

# **BASES ESTÁNDAR DE ADJUDICACIÓN SIMPLIFICADA PARA LA CONTRATACIÓN DEL SERVICIO DE CONSULTORÍA DE OBRA**

*Aprobado mediante Directiva N° 001-2019-OSCE/CD*



**SUB DIRECCIÓN DE NORMATIVIDAD – DIRECCIÓN TÉCNICO NORMATIVA**  
**ORGANISMO SUPERVISOR DE LAS CONTRATACIONES DEL ESTADO - OSCE**

**MUNICIPALIDAD DISTRITAL DE HUALLANCA-BOLOGNESI-ANCASH**  
**ADJUDICACION SIMPLIFICADA N° 015-2022-MDH/CS-1**

**SIMBOLOGÍA UTILIZADA:**

N°	Símbolo	Descripción
1	[ABC] / [.....]	La información solicitada dentro de los corchetes sombreados debe ser completada por la Entidad durante la elaboración de las bases.
2	[ABC] / [.....]	Es una indicación, o información que deberá ser completada por la Entidad con posterioridad al otorgamiento de la buena pro para el caso específico de la elaboración de la PROFORMA DEL CONTRATO; o por los proveedores, en el caso de los ANEXOS de la oferta.
3	<div>Importante</div> <ul style="list-style-type: none"> <li>• Abc</li> </ul>	Se refiere a consideraciones importantes a tener en cuenta por el órgano encargado de las contrataciones o comité de selección, según corresponda y por los proveedores.
4	<div>Advertencia</div> <ul style="list-style-type: none"> <li>• Abc</li> </ul>	Se refiere a advertencias a tener en cuenta por el órgano encargado de las contrataciones o comité de selección, según corresponda y por los proveedores.
5	<div>Importante para la Entidad</div> <ul style="list-style-type: none"> <li>• Xyz</li> </ul>	Se refiere a consideraciones importantes a tener en cuenta por el órgano encargado de las contrataciones o comité de selección, según corresponda y deben ser eliminadas una vez culminada la elaboración de las bases.

**CARACTERÍSTICAS DEL DOCUMENTO:**

Las bases estándar deben ser elaboradas en formato WORD, y deben tener las siguientes características:

N°	Características	Parámetros
1	Márgenes	Superior : 2.5 cm      Inferior: 2.5 cm Izquierda: 2.5 cm      Derecha: 2.5 cm
2	Fuente	Arial
3	Estilo de Fuente	Normal: Para el contenido en general Cursiva: Para el encabezado y pie de página Para las Consideraciones importantes (Ítem 3 del cuadro anterior)
4	Color de Fuente	Automático: Para el contenido en general Azul : Para las Consideraciones importantes (Ítem 3 del cuadro anterior)
5	Tamaño de Letra	16 : Para las dos primeras hojas de las Secciones General y Específica 11 : Para el nombre de los Capítulos. 10 : Para el cuerpo del documento en general 9 : Para el encabezado y pie de página Para el contenido de los cuadros, pudiendo variar, según la necesidad 8 : Para las Notas al pie
6	Alineación	Justificada: Para el contenido en general y notas al pie. Centrada : Para la primera página, los títulos de las Secciones y nombres de los Capítulos)
7	Interlineado	Sencillo
8	Espaciado	Anterior : 0 Posterior : 0
9	Subrayado	Para los nombres de las Secciones y para resaltar o hacer hincapié en algún concepto

**INSTRUCCIONES DE USO:**

- Una vez registrada la información solicitada dentro de los corchetes sombreados en gris, el texto deberá quedar en letra tamaño 10, con estilo normal, sin formato de negrita y sin sombreado.
- La nota **IMPORTANTE** no puede ser modificada ni eliminada en la Sección General. En el caso de la Sección Específica debe seguirse la instrucción que se indica en dicha nota.

**BASES ESTÁNDAR DE ADJUDICACIÓN SIMPLIFICADA  
PARA LA CONTRATACIÓN DEL SERVICIO DE  
CONSULTORÍA DE OBRA<sup>1</sup>**

**ADJUDICACION SIMPLIFICADA N° 015-2022-MDH/CS-1  
PRIMERA CONVOCATORIA**

**CONTRATACIÓN DEL SERVICIO DE CONSULTORÍA DE  
OBRA PARA LA SUPERVISOR DE OBRA  
“CREACIÓN DE LA CASA DE LA CULTURA EN LA ZONA  
URBANA DE HUALLANCA, DISTRITO DE HUALLANCA,  
PROVINCIA DE BOLOGNESI, ANCASH” CUI 2457485**

**HUALLANCA, AGOSTO 2022**

---

<sup>1</sup> Estas Bases se utilizarán para la contratación del servicio de consultoría de obra. Para tal efecto, se deberá tener en cuenta la siguiente definición:

**Consultoría de obra:** Servicios profesionales altamente calificados consistente en la elaboración del expediente técnico de obras, en la supervisión de la elaboración del expediente técnico de obra o en la supervisión de obras.

## **DEBER DE COLABORACIÓN**

La Entidad y todo proveedor que se someta a las presentes Bases, sea como participante, postor y/o contratista, deben conducir su actuación conforme a los principios previstos en la Ley de Contrataciones del Estado.

En este contexto, se encuentran obligados a prestar su colaboración al OSCE y a la Secretaría Técnica de la Comisión de Defensa de la Libre Competencia del INDECOPI, en todo momento según corresponda a sus competencias, a fin de comunicar presuntos casos de fraude, colusión y corrupción por parte de los funcionarios y servidores de la Entidad, así como los proveedores y demás actores que participan en el proceso de contratación.

De igual forma, deben poner en conocimiento del OSCE y a la Secretaría Técnica de la Comisión de Defensa de la Libre Competencia del INDECOPI los indicios de conductas anticompetitivas que se presenten durante el proceso de contratación, en los términos del Decreto Legislativo N° 1034, "Ley de Represión de Conductas Anticompetitivas", o norma que la sustituya, así como las demás normas de la materia.

La Entidad y todo proveedor que se someta a las presentes Bases, sea como participante, postor y/o contratista del proceso de contratación deben permitir al OSCE o a la Secretaría Técnica de la Comisión de Defensa de la Libre Competencia del INDECOPI el acceso a la información referida a las contrataciones del Estado que sea requerida, prestar testimonio o absolución de posiciones que se requieran, entre otras formas de colaboración.

## **SECCIÓN GENERAL**

### **DISPOSICIONES COMUNES DEL PROCEDIMIENTO DE SELECCIÓN**

(ESTA SECCIÓN NO DEBE SER MODIFICADA EN NINGÚN EXTREMO, BAJO SANCIÓN DE NULIDAD)

## **CAPÍTULO I**

### **ETAPAS DEL PROCEDIMIENTO DE SELECCIÓN**

#### **1.1. REFERENCIAS**

Cuando en el presente documento se mencione la palabra Ley, se entiende que se está haciendo referencia a la Ley N° 30225, Ley de Contrataciones del Estado, y cuando se mencione la palabra Reglamento, se entiende que se está haciendo referencia al Reglamento de la Ley de Contrataciones del Estado aprobado por Decreto Supremo N° 344-2018-EF.

Las referidas normas incluyen sus respectivas modificaciones, de ser el caso.

#### **1.2. CONVOCATORIA**

Se realiza a través de su publicación en el SEACE de conformidad con lo señalado en el artículo 54 del Reglamento, en la fecha señalada en el calendario del procedimiento de selección, debiendo adjuntar las bases y resumen ejecutivo.

#### **1.3. REGISTRO DE PARTICIPANTES**

El registro de participantes se realiza conforme al artículo 55 del Reglamento. En el caso de un consorcio, basta que se registre uno (1) de sus integrantes.

##### **Importante**

- *Para registrarse como participante en un procedimiento de selección convocado por las Entidades del Estado Peruano, es necesario que los proveedores cuenten con inscripción vigente y estar habilitados ante el Registro Nacional de Proveedores (RNP) que administra el Organismo Supervisor de las Contrataciones del Estado (OSCE). Para obtener mayor información, se puede ingresar a la siguiente dirección electrónica: [www.rnp.gob.pe](http://www.rnp.gob.pe).*
- *Los proveedores que deseen registrar su participación deben ingresar al SEACE utilizando su Certificado SEACE (usuario y contraseña). Asimismo, deben observar las instrucciones señaladas en el documento de orientación "Guía para el registro de participantes electrónico" publicado en <https://www2.seace.gob.pe/>.*
- *En caso los proveedores no cuenten con inscripción vigente en el RNP y/o se encuentren inhabilitados o suspendidos para ser participantes, postores y/o contratistas, el SEACE restringirá su registro, quedando a potestad de estos intentar nuevamente registrar su participación en el procedimiento de selección en cualquier otro momento, dentro del plazo establecido para dicha etapa, siempre que haya obtenido la vigencia de su inscripción o quedado sin efecto la sanción que le impuso el Tribunal de Contrataciones del Estado.*

#### **1.4. FORMULACIÓN DE CONSULTAS Y OBSERVACIONES A LAS BASES**

La formulación de consultas y observaciones a las bases se efectúa de conformidad con lo establecido en los numerales 72.1 y 72.2 del artículo 72 del Reglamento, así como el literal a) del artículo 89 del Reglamento.

#### **1.5. ABSOLUCIÓN DE CONSULTAS, OBSERVACIONES E INTEGRACIÓN DE BASES**

La absolución de consultas, observaciones e integración de las bases se realizan conforme a las disposiciones previstas en el numeral 72.4 del artículo 72 y el literal a) del artículo 89 del Reglamento.

**Importante**

- *No se absolverán consultas y observaciones a las bases que se presenten en forma física.*
- *Cuando exista divergencia entre lo indicado en el pliego de absolución de consultas y observaciones y la integración de bases, prevalece lo absuelto en el referido pliego; sin perjuicio, del deslinde de responsabilidades correspondiente.*

## **1.6. FORMA DE PRESENTACIÓN DE OFERTAS**

Las ofertas se presentan conforme lo establecido en el artículo 59 y en el artículo 90 del Reglamento.

Las declaraciones juradas, formatos o formularios previstos en las bases que conforman la oferta deben estar debidamente firmados por el postor (firma manuscrita o digital, según la Ley N° 27269, Ley de Firmas y Certificados Digitales<sup>2</sup>). Los demás documentos deben ser visados por el postor. En el caso de persona jurídica, por su representante legal, apoderado o mandatario designado para dicho fin y, en el caso de persona natural, por este o su apoderado. No se acepta el pegado de la imagen de una firma o visto. Las ofertas se presentan foliadas.

**Importante**

- *Los formularios electrónicos que se encuentran en el SEACE y que los proveedores deben llenar para presentar sus ofertas, tienen carácter de declaración jurada.*
- *En caso la información contenida en los documentos escaneados que conforman la oferta no coincida con lo declarado a través del SEACE, prevalece la información declarada en los documentos escaneados.*
- *No se tomará en cuenta las ofertas que se presenten en físico a la Entidad.*

## **1.7. PRESENTACIÓN Y APERTURA DE OFERTAS**

El participante presentará su oferta de manera electrónica a través del SEACE, desde las 00:01 horas hasta las 23:59 horas del día establecido para el efecto en el cronograma del procedimiento; adjuntando el archivo digitalizado que contenga los documentos que conforman la oferta de acuerdo a lo requerido en las bases.

El participante debe verificar antes de su envío, bajo su responsabilidad, que el archivo pueda ser descargado y su contenido sea legible.

**Importante**

*Los integrantes de un consorcio no pueden presentar ofertas individuales ni conformar más de un consorcio en un procedimiento de selección, o en un determinado ítem cuando se trate de procedimientos de selección según relación de ítems.*

En la apertura electrónica de la oferta técnica, el órgano encargado de las contrataciones o el comité de selección, según corresponda, verifica la presentación de lo exigido en la sección específica de las bases de conformidad con el numeral 81.2 del artículo 81 del Reglamento y determina si las ofertas responden a las características y/o requisitos y condiciones de los Términos de Referencia, detallados en la sección específica de las bases. De no cumplir con lo requerido, la oferta se considera no admitida.

<sup>2</sup> Para mayor información sobre la normativa de firmas y certificados digitales ingresar a: <https://www.indecopi.gob.pe/web/firmas-digitales/firmar-y-certificados-digitales>

### **1.8. CALIFICACIÓN Y EVALUACIÓN DE LAS OFERTAS**

La calificación y evaluación de los postores se realiza conforme los requisitos de calificación y factores de evaluación que se indican en la sección específica de las bases.

La evaluación técnica y económica se realiza sobre la base de:

Oferta técnica : 100 puntos  
Oferta económica : 100 puntos

#### **1.8.1 CALIFICACIÓN DE LAS OFERTAS TÉCNICAS**

La calificación de las ofertas técnicas se realiza conforme a lo establecido en el numeral 82.1 del artículo 82 del Reglamento.

#### **1.8.2 EVALUACIÓN DE LAS OFERTAS TÉCNICAS**

La evaluación de las ofertas técnicas se realiza conforme a lo establecido en los numerales 82.2 y 82.3 del artículo 82 del Reglamento.

#### **1.8.3 APERTURA Y EVALUACIÓN DE OFERTAS ECONÓMICAS**

El órgano encargado de las contrataciones o el comité de selección, según corresponda, evalúa las ofertas económicas y determina el puntaje total de las ofertas conforme a lo dispuesto en el artículo 83 del Reglamento así como los coeficientes de ponderación previstos en la sección específica de las bases.

##### **Importante**

*En el caso de contratación de consultorías de obras a ser prestadas fuera de la provincia de Lima y Callao, cuyo valor referencial no supere los doscientos mil Soles (S/ 200,000.00), a solicitud del postor se asigna una bonificación equivalente al diez por ciento (10%) sobre el puntaje total obtenido por los postores con domicilio en la provincia donde prestará el servicio, o en las provincias colindantes, sean o no pertenecientes al mismo departamento o región. El domicilio es el consignado en la constancia de inscripción ante el RNP<sup>3</sup>. Lo mismo aplica en el caso de procedimientos de selección por relación de ítems, cuando algún ítem no supera el monto señalado anteriormente.*

### **1.9. SUBSANACIÓN DE LAS OFERTAS**

La subsanación de las ofertas se sujeta a lo establecido en el artículo 60 del Reglamento. El plazo que se otorgue para la subsanación no puede ser inferior a un (1) día hábil.

La solicitud de subsanación se realiza de manera electrónica a través del SEACE y será remitida al correo electrónico consignado por el postor al momento de realizar su inscripción en el RNP, siendo su responsabilidad el permanente seguimiento de las notificaciones a dicho correo. La notificación de la solicitud se entiende efectuada el día de su envío al correo electrónico.

La presentación de las subsanaciones se realiza a través del SEACE. No se tomará en cuenta la subsanación que se presente en físico a la Entidad.

---

<sup>3</sup> La constancia de inscripción electrónica se visualizará en el portal web del Registro Nacional de Proveedores: [www.rnp.gob.pe](http://www.rnp.gob.pe)



#### **1.10. OTORGAMIENTO DE LA BUENA PRO**

La buena pro se otorga luego de la evaluación correspondiente según lo indicado en el numeral 1.8.3 de la presente sección.

Previo al otorgamiento de la buena pro, el órgano encargado de las contrataciones o el comité de selección, según corresponda, aplica lo dispuesto en los numerales 68.5 y 68.6 del artículo 68 del Reglamento, de ser el caso.

En el supuesto de que dos (2) o más ofertas empaten, el otorgamiento de la buena pro se efectúa siguiendo estrictamente el orden señalado en el numeral 91.2 del artículo 91 del Reglamento.

El desempate mediante sorteo se realiza de manera electrónica a través del SEACE.

Definida la oferta ganadora, el órgano encargado de las contrataciones o el comité de selección, según corresponda, otorga la buena pro, mediante su publicación en el SEACE, incluyendo el cuadro comparativo y las actas debidamente motivadas de los resultados de la admisión, no admisión, calificación, descalificación, evaluación y el otorgamiento de la buena pro.

#### **1.11. CONSENTIMIENTO DE LA BUENA PRO**

Cuando se hayan presentado dos (2) o más ofertas, el consentimiento de la buena pro se produce a los cinco (5) días hábiles siguientes de la notificación de su otorgamiento, sin que los postores hayan ejercido el derecho de interponer el recurso de apelación.

En caso que se haya presentado una sola oferta, el consentimiento de la buena pro se produce el mismo día de la notificación de su otorgamiento.

El consentimiento del otorgamiento de la buena pro se publica en el SEACE al día hábil siguiente de producido.

##### **Importante**

*Una vez consentido el otorgamiento de la buena pro, el órgano encargado de las contrataciones o el órgano de la Entidad al que se haya asignado tal función realiza la verificación de la oferta presentada por el postor ganador de la buena pro conforme lo establecido en el numeral 64.6 del artículo 64 del Reglamento.*

## **CAPÍTULO II**

### **SOLUCIÓN DE CONTROVERSIAS DURANTE EL PROCEDIMIENTO DE SELECCIÓN**

#### **2.1. RECURSO DE APELACIÓN**

A través del recurso de apelación se pueden impugnar los actos dictados durante el desarrollo del procedimiento de selección hasta antes del perfeccionamiento del contrato.

El recurso de apelación se presenta ante la Entidad convocante, y es conocido y resuelto por su Titular, cuando el valor referencial sea igual o menor a cincuenta (50) UIT. Cuando el valor referencial sea mayor a dicho monto, el recurso de apelación se presenta ante y es resuelto por el Tribunal de Contrataciones del Estado.

En los procedimientos de selección según relación de ítems, el valor referencial total del procedimiento determina ante quién se presenta el recurso de apelación.

Los actos que declaren la nulidad de oficio, la cancelación del procedimiento de selección y otros actos emitidos por el Titular de la Entidad que afecten la continuidad de este, se impugnan ante el Tribunal de Contrataciones del Estado.

#### **Importante**

- *Una vez otorgada la buena pro, el órgano encargado de las contrataciones o el comité de selección, según corresponda, está en la obligación de permitir el acceso de los participantes y postores al expediente de contratación, salvo la información calificada como secreta, confidencial o reservada por la normativa de la materia, a más tardar dentro del día siguiente de haberse solicitado por escrito.*
- *A efectos de recoger la información de su interés, los postores pueden valerse de distintos medios, tales como: (i) la lectura y/o toma de apuntes, (ii) la captura y almacenamiento de imágenes, e incluso (iii) pueden solicitar copia de la documentación obrante en el expediente, siendo que, en este último caso, la Entidad deberá entregar dicha documentación en el menor tiempo posible, previo pago por tal concepto.*
- *El recurso de apelación se presenta ante la Mesa de Partes del Tribunal o ante las oficinas desconcentradas del OSCE o en la Unidad de Trámite Documentario de la Entidad, según corresponda.*

#### **2.2. PLAZOS DE INTERPOSICIÓN DEL RECURSO DE APELACIÓN**

La apelación contra el otorgamiento de la buena pro o contra los actos dictados con anterioridad a ella se interpone dentro de los cinco (5) días hábiles siguientes de haberse notificado el otorgamiento de la buena pro.

La apelación contra los actos dictados con posterioridad al otorgamiento de la buena pro, contra la declaración de nulidad, cancelación y declaratoria de desierto del procedimiento, se interpone dentro de los cinco (5) días hábiles siguientes de haberse tomado conocimiento del acto que se desea impugnar.

### **CAPÍTULO III DEL CONTRATO**

#### **3.1. PERFECCIONAMIENTO DEL CONTRATO**

Los plazos y el procedimiento para perfeccionar el contrato se realiza conforme a lo indicado en el artículo 141 del Reglamento.

Para perfeccionar el contrato, el postor ganador de la buena pro debe presentar los documentos señalados en el artículo 139 del Reglamento y los previstos en la sección específica de las bases.

#### **3.2. GARANTÍAS**

Las garantías que deben otorgar los postores y/o contratistas, según corresponda, son las de fiel cumplimiento del contrato y por los adelantos.

##### **3.2.1. GARANTÍA DE FIEL CUMPLIMIENTO**

Como requisito indispensable para perfeccionar el contrato, el postor ganador debe entregar a la Entidad la garantía de fiel cumplimiento del mismo por una suma equivalente al diez por ciento (10%) del monto del contrato original. Esta se mantiene vigente hasta el consentimiento de la liquidación final.

##### **3.2.2. GARANTÍA DE FIEL CUMPLIMIENTO POR PRESTACIONES ACCESORIAS**

En las contrataciones que conllevan la ejecución de prestaciones accesorias, tales como mantenimiento, reparación o actividades afines, se otorga una garantía adicional por una suma equivalente al diez por ciento (10%) del monto del contrato de la prestación accesorio, la misma que debe ser renovada periódicamente hasta el cumplimiento total de las obligaciones garantizadas.

##### **Importante**

*En los contratos de consultorías de obras que celebren las Entidades con las micro y pequeñas empresas, estas últimas pueden otorgar como garantía de fiel cumplimiento el diez por ciento (10%) del monto del contrato, porcentaje que es retenido por la Entidad durante la primera mitad del número total de pagos a realizarse, de forma prorrateada en cada pago, con cargo a ser devuelto a la finalización del mismo, conforme lo establecen los numerales 149.4 y 149.5 del artículo 149 del Reglamento y numeral 151.2 del artículo 151 del Reglamento.*

##### **3.2.3. GARANTÍA POR ADELANTO**

En caso se haya previsto en la sección específica de las bases la entrega de adelantos, el contratista debe presentar una garantía emitida por idéntico monto conforme a lo estipulado en el artículo 153 del Reglamento.

#### **3.3. REQUISITOS DE LAS GARANTÍAS**

Las garantías que se presenten deben ser incondicionales, solidarias, irrevocables y de realización automática en el país, al solo requerimiento de la Entidad. Asimismo, deben ser emitidas por empresas que se encuentren bajo la supervisión directa de la Superintendencia de Banca, Seguros y Administradoras Privadas de Fondos de Pensiones y que cuenten con clasificación de riesgo B o superior. Asimismo, deben estar autorizadas para emitir garantías; o

estar consideradas en la última lista de bancos extranjeros de primera categoría que periódicamente publica el Banco Central de Reserva del Perú.

**Importante**

*Corresponde a la Entidad verificar que las garantías presentadas por el postor ganador de la buena pro y/o contratista cumplan con los requisitos y condiciones necesarios para su aceptación y eventual ejecución; sin perjuicio de la determinación de las responsabilidades funcionales que correspondan.*

**Advertencia**

*Los funcionarios de las Entidades no deben aceptar garantías emitidas bajo condiciones distintas a las establecidas en el presente numeral, debiendo tener en cuenta lo siguiente:*

*1. La clasificadora de riesgo que asigna la clasificación a la empresa que emite la garantía debe encontrarse listada en el portal web de la SBS (<http://www.sbs.gob.pe/sistema-financiero/clasificadoras-de-riesgo>).*

*2. Se debe identificar en la página web de la clasificadora de riesgo respectiva, cuál es la clasificación vigente de la empresa que emite la garantía, considerando la vigencia a la fecha de emisión de la garantía.*

*3. Para fines de lo establecido en el artículo 148 del Reglamento, la clasificación de riesgo B, incluye las clasificaciones B+ y B.*

*4. Si la empresa que otorga la garantía cuenta con más de una clasificación de riesgo emitida por distintas empresas listadas en el portal web de la SBS, bastará que en una de ellas cumpla con la clasificación mínima establecida en el Reglamento.*

*En caso exista alguna duda sobre la clasificación de riesgo asignada a la empresa emisora de la garantía, se deberá consultar a la clasificadora de riesgos respectiva.*

*De otro lado, además de cumplir con el requisito referido a la clasificación de riesgo, a efectos de verificar si la empresa emisora se encuentra autorizada por la SBS para emitir garantías, debe revisarse el portal web de dicha Entidad (<http://www.sbs.gob.pe/sistema-financiero/relacion-de-empresas-que-se-encuentran-autorizadas-a-emitir-cartas-fianza>).*

*Los funcionarios competentes deben verificar la autenticidad de la garantía a través de los mecanismos establecidos (consulta web, teléfono u otros) por la empresa emisora.*

### **3.4. EJECUCIÓN DE GARANTÍAS**

La Entidad puede solicitar la ejecución de las garantías conforme a los supuestos contemplados en el artículo 155 del Reglamento.

### **3.5. ADELANTOS**

La Entidad puede entregar adelantos directos al contratista, los que en ningún caso exceden en conjunto del treinta por ciento (30%) del monto del contrato original, siempre que ello haya sido previsto en la sección específica de las bases.

### **3.6. PENALIDADES**

#### **3.6.1. PENALIDAD POR MORA EN LA EJECUCIÓN DE LA PRESTACIÓN**

En caso de retraso injustificado del contratista en la ejecución de las prestaciones objeto del contrato, la Entidad le aplica automáticamente una penalidad por mora por cada día de atraso, de conformidad con el artículo 162 del Reglamento.

### **3.6.2. OTRAS PENALIDADES**

La Entidad puede establecer penalidades distintas a la mencionada en el numeral precedente, según lo previsto en el artículo 163 del Reglamento y lo indicado en la sección específica de las bases.

Estos dos tipos de penalidades se calculan en forma independiente y pueden alcanzar cada una un monto máximo equivalente al diez por ciento (10%) del monto del contrato vigente, o de ser el caso, del ítem que debió ejecutarse.

### **3.7. PAGOS**

El pago se realiza después de ejecutada la respectiva prestación, pudiendo contemplarse pagos a cuenta, según la forma establecida en la sección específica de las bases o en el contrato.

La Entidad paga las contraprestaciones pactadas a favor del contratista dentro de los diez (10) días calendario siguientes de otorgada la conformidad de los servicios, siempre que se verifiquen las condiciones establecidas en el contrato para ello, bajo responsabilidad del funcionario competente.

La conformidad se emite en un plazo máximo de quince (15) días, bajo responsabilidad del funcionario que debe emitir la conformidad.

En el caso que se haya suscrito contrato con un consorcio, el pago se realizará de acuerdo a lo que se indique en el contrato de consorcio.

#### **Advertencia**

*En caso de retraso en los pagos a cuenta o pago final por parte de la Entidad, salvo que se deba a caso fortuito o fuerza mayor, esta reconoce al contratista los intereses legales correspondientes, de conformidad con el artículo 39 de la Ley y 171 del Reglamento, debiendo repetir contra los responsables de la demora injustificada.*

### **3.8. INCUMPLIMIENTO DEL CONTRATO**

Las causales para la resolución del contrato, serán aplicadas de conformidad con el artículo 36 de la Ley y 164 del Reglamento.

### **3.9. DISPOSICIONES FINALES**

Todos los demás aspectos del presente procedimiento no contemplados en las bases se regirán supletoriamente por la Ley y su Reglamento, así como por las disposiciones legales vigentes.

## **SECCIÓN ESPECÍFICA**

### **CONDICIONES ESPECIALES DEL PROCEDIMIENTO DE SELECCIÓN**

(EN ESTA SECCIÓN LA ENTIDAD DEBERÁ COMPLETAR LA INFORMACIÓN EXIGIDA, DE ACUERDO A LAS INSTRUCCIONES INDICADAS)

**CAPÍTULO I**  
**GENERALIDADES**

**1.1. ENTIDAD CONVOCANTE**

Nombre : MUNICIPALIDAD DISTRITAL DE HUALLANCA  
RUC N° : 20222304921  
Domicilio legal : PZA.DE ARMAS NRO. S/N ANCASH - BOLOGNESI - HUALLANCA<sup>4</sup>  
Teléfono: : [.....]  
Correo electrónico: : [.....]

**1.2. OBJETO DE LA CONVOCATORIA**

El presente procedimiento de selección tiene por objeto la **CONTRATACIÓN DEL SERVICIO DE CONSULTORÍA DE OBRA PARA LA SUPERVISOR DE OBRA “CREACIÓN DE LA CASA DE LA CULTURA EN LA ZONA URBANA DE HUALLANCA, DISTRITO DE HUALLANCA, PROVINCIA DE BOLOGNESI, ANCASH” CUI 2457485.**

**1.3. VALOR REFERENCIAL<sup>4</sup>**

El valor referencial asciende a es **S/ 89,645.40 (OCHENTA Y NUEVE MIL SEISCIENTOS CUARENTA Y CINCO CON 40/100 SOLES)**, incluidos los impuestos de Ley y cualquier otro concepto que incida en el costo total del servicio de consultoría de obra. El valor referencial ha sido calculado al mes de **FEBRERO DE 2022.**

Valor Referencial (VR)	Límites <sup>5</sup>	
	Inferior	Superior
<b>S/ 89,645.40 (OCHENTA Y NUEVE MIL SEISCIENTOS CUARENTA Y CINCO CON 40/100 SOLES)</b>	<b>S/ 80,680.86 (OCHENTA MIL SEISCIENTOS OCHENTA CON 86/100 SOLES)</b>	<b>S/ 98,609.94 (NOVENTA Y OCHO MIL SEISCIENTOS NUEVE CON 94/100 SOLES)</b>

**Importante**

*Las ofertas económicas no pueden exceder los límites del valor referencial de conformidad con el numeral 28.2 del artículo 28 de la Ley.*

En el caso de supervisión de obras, cuando se haya previsto que las actividades comprenden además la liquidación del contrato de obra, se debe desagregar el monto correspondiente a ambas prestaciones, según el siguiente detalle:

<sup>4</sup> El monto del valor referencial indicado en esta sección de las bases no debe diferir del monto del valor referencial consignado en la ficha del procedimiento en el SEACE. No obstante, de existir contradicción entre estos montos, primará el monto del valor referencial indicado en las bases aprobadas.

<sup>5</sup> De acuerdo a lo señalado en el artículo 48 del Reglamento, estos límites se calculan considerando dos (2) decimales. Para ello, si el límite inferior tiene más de dos decimales, se aumenta en un dígito el valor del segundo decimal; en el caso del límite superior, se considera el valor del segundo decimal sin efectuar el redondeo.

**MUNICIPALIDAD DISTRITAL DE HUALLANCA-BOLOGNESI-ANCASH**  
**ADJUDICACION SIMPLIFICADA N° 015-2022-MDH/CS-1**

DESCRIPCION DEL OBJETO	N° PERIODOS DE TIEMPO	PERIODOS O UNIDAD DE TIEMPO	TARIFA REFERENCIAL MENSUAL (S/.)	VALOR REFERENCIAL TOTAL (S/.)
SUPERVISION DE OBRA	6 MESES (180 DIAS CALENDARIOS)	MES	13,446.81	80,680.86
REVISION Y CONFORMIDAD DE LA LIQUIDACION DE OBRA (30 días)				8,964.54
				<b>S/ 89,645.40</b>

#### 1.4. EXPEDIENTE DE CONTRATACIÓN

El expediente de contratación fue aprobado mediante FORMATO 2 – 15-2022-MDH/GM el Jueves, 18 de agosto del 2022.

#### 1.5. FUENTE DE FINANCIAMIENTO

Recursos determinados – Canon y sobrecanon

##### Importante

*La fuente de financiamiento debe corresponder a aquella prevista en la Ley de Equilibrio Financiero del Presupuesto del Sector Público del año fiscal en el cual se convoca el procedimiento de selección.*

#### 1.6. SISTEMA DE CONTRATACIÓN

El presente procedimiento se rige por el sistema de **TARIFAS**, de acuerdo con lo establecido en el expediente de contratación respectivo.

##### Importante

*En el caso de supervisión de obras, cuando se haya previsto que las actividades comprenden la liquidación del contrato de obra, la supervisión se rige bajo el sistema de tarifas mientras que la liquidación se rige bajo el sistema a suma alzada.*

#### 1.7. ALCANCES DEL REQUERIMIENTO

El alcance de la prestación está definido en el Capítulo III de la presente sección de las bases.

#### 1.8. PLAZO DE PRESTACIÓN DEL SERVICIO DE CONSULTORÍA DE OBRA

Los servicios de consultoría de obra materia de la presente convocatoria se prestarán en el plazo de **210 (doscientos diez) días calendarios, de los cuales 180 (ciento ochenta) días calendario corresponde a la supervisión de la ejecución de la obra y 30 (treinta) días calendarios corresponde a la liquidación**, en concordancia con lo establecido en el expediente de contratación.

##### Importante

*En el caso de supervisión de obras, el plazo inicial del contrato debe estar vinculado al del contrato de la obra a ejecutar y comprender hasta la liquidación de la obra, de conformidad con el artículo 10 de la Ley.*

#### 1.9. COSTO DE REPRODUCCIÓN Y ENTREGA DE BASES



Los participantes registrados tienen el derecho de recabar un ejemplar de las bases, para cuyo efecto deben cancelar S/ 5.00 en caja de la Entidad y recabar en la oficina de la Logística

**Importante**

*El costo de entrega de un ejemplar de las bases no puede exceder el costo de su reproducción.*

**1.10. BASE LEGAL**

- Ley N° 31084.- Presupuesto del Sector Publico para el Año Fiscal 2022.
- Ley N° 31085.- Ley de Equilibrio Financiero del Presupuesto del Sector Público para el Año Fiscal 2022.
- Texto Único Ordenado de la Ley N° 30225, Ley de Contrataciones del Estado, aprobado por Decreto Supremo N° 082-2019-EF.
  - Decreto Supremo N° 344-2018-EF, modificado por Decreto Supremo N° 377-2019-EF,
- Reglamento de la Ley N° 30225, Ley de Contrataciones del Estado. Modificado por Decreto Supremo N° 377-2019-EF.
- Ley N° 27972 Ley Orgánica de Municipalidades.
- Texto Único Ordenado de la Ley N°27444, Ley del Procedimiento Administrativo General, aprobado mediante Decreto Supremo N° 004-2019-JUS.
- Ley N° 27806, Ley de Transparencia y de Acceso a la Información Pública.
- Directivas del OSCE.
- Cualquier otra disposición legal vigente que permita desarrollar el objeto de la convocatoria, que no contravenga lo regulado por la Ley de Contrataciones del Estado.

Las referidas normas incluyen sus respectivas modificaciones, de ser el caso.

## **CAPÍTULO II**

### **DEL PROCEDIMIENTO DE SELECCIÓN**

#### **2.1. CALENDARIO DEL PROCEDIMIENTO DE SELECCIÓN**

Según el cronograma de la ficha de selección de la convocatoria publicada en el SEACE.

##### **Importante**

*De conformidad con la vigesimosegunda Disposición Complementaria Final del Reglamento, en caso la Entidad (Ministerios y sus organismos públicos, programas o proyectos adscritos) haya difundido el requerimiento a través del SEACE siguiendo el procedimiento establecido en dicha disposición, no procede formular consultas u observaciones al requerimiento.*

#### **2.2. CONTENIDO DE LAS OFERTAS**

##### **2.2.1. OFERTA TÉCNICA**

La oferta contendrá, además de un índice de documentos<sup>6</sup>, la siguiente documentación:

##### **2.2.1.1. Documentación de presentación obligatoria**

##### **A. Documentos para la admisión de la oferta**

a.1) Declaración jurada de datos del postor. (**Anexo N° 1**)

a.2) Documento que acredite la representación de quien suscribe la oferta.

En caso de persona jurídica, copia del certificado de vigencia de poder del representante legal, apoderado o mandatario designado para tal efecto.

En caso de persona natural, copia del documento nacional de identidad o documento análogo, o del certificado de vigencia de poder otorgado por persona natural, del apoderado o mandatario, según corresponda.

En el caso de consorcios, este documento debe ser presentado por cada uno de los integrantes del consorcio que suscriba la promesa de consorcio, según corresponda.

##### **Advertencia**

*De acuerdo con el artículo 4 del Decreto Legislativo N° 1246, las Entidades están prohibidas de exigir a los administrados o usuarios la información que puedan obtener directamente mediante la interoperabilidad a que se refieren los artículos 2 y 3 de dicho Decreto Legislativo. En esa medida, si la Entidad es usuaria de la Plataforma de Interoperabilidad del Estado – PIDE<sup>7</sup> y siempre que el servicio web se encuentre activo en el Catálogo de Servicios de dicha plataforma, no corresponderá exigir el certificado de vigencia de poder y/o documento nacional de identidad.*

a.3) Declaración jurada de acuerdo con el literal b) del artículo 52 del Reglamento. (**Anexo N° 2**)

<sup>6</sup> La omisión del índice no determina la no admisión de la oferta.

<sup>7</sup> Para mayor información de las Entidades usuarias y del Catálogo de Servicios de la Plataforma de Interoperabilidad del Estado – PIDE ingresar al siguiente enlace <https://www.gobiernodigital.gob.pe/interoperabilidad/>

- a.4) Declaración jurada de cumplimiento de los Términos de Referencia contenidos en el numeral 3.1 del Capítulo III de la presente sección. (**Anexo N° 3**)
- a.5) Declaración jurada de plazo de prestación del servicio de consultoría de obra. (**Anexo N° 4**).
- a.6) Promesa de consorcio con firmas legalizadas, de ser el caso, en la que se consigne los integrantes, el representante común, el domicilio común y las obligaciones a las que se compromete cada uno de los integrantes del consorcio así como el porcentaje equivalente a dichas obligaciones. (**Anexo N° 5**)

**Importante**

*El órgano encargado de las contrataciones o el comité de selección, según corresponda, verifica la presentación de los documentos requeridos. De no cumplir con lo requerido, la oferta se considera no admitida.*

**B. Documentos para acreditar los requisitos de calificación**

Incorporar en la oferta los documentos que acreditan los “**Requisitos de Calificación**” que se detallan en el numeral 3.2 del Capítulo III de la presente sección de las bases.

**2.2.1.2. Documentación de presentación facultativa:**

- a) En el caso de microempresas y pequeñas empresas integradas por personas con discapacidad, o en el caso de consorcios conformados en su totalidad por estas empresas, deben presentar la constancia o certificado con el cual acredite su inscripción en el Registro de Empresas Promocionales para Personas con Discapacidad<sup>8</sup>.
- b) Incorporar en la oferta los documentos que acreditan los “**Factores de Evaluación**” establecidos en el Capítulo IV de la presente sección de las bases, a efectos de obtener el puntaje previsto en dicho Capítulo para cada factor.
- c) Solicitud de bonificación por tener la condición de micro y pequeña empresa. (**Anexo N° 11**)

**Importante para la Entidad**

- *Si durante la fase de actos preparatorios, las Entidades advierten que es posible la participación de proveedores que gozan del beneficio de la exoneración del IGV prevista en la Ley N° 27037, Ley de Promoción de la Inversión en la Amazonía, consignar el siguiente literal:*
  - d) *Los postores que apliquen el beneficio de la exoneración del IGV previsto en la Ley N° 27037, Ley de Promoción de la Inversión en la Amazonía, deben presentar la Declaración Jurada de cumplimiento de condiciones para la aplicación de la exoneración del IGV (**Anexo N° 7**).*
- *En el caso de contratación de consultorías de obra que se presten fuera de la provincia de Lima y Callao, cuyo valor referencial del procedimiento de selección no supere los doscientos mil Soles (S/ 200,000.00), consignar el siguiente literal:*
  - e) *Los postores con domicilio en la provincia donde se prestará el servicio de consultoría de obra, o en las provincias colindantes, sean o no pertenecientes al mismo departamento o región, pueden presentar la solicitud de bonificación por servicios prestados fuera de la provincia de Lima y Callao, según **Anexo N° 10**.*

<sup>8</sup> Dicho documento se tendrá en consideración en caso de empate, conforme a lo previsto en el artículo 91 del Reglamento.

*Lo mismo aplica en el caso de procedimientos por relación de ítems cuando el monto del valor referencial de algún ítem no supere dicho monto, en cuyo caso debe consignarse el o los ítems, en los cuales los postores pueden solicitar la referida bonificación, adicionando el siguiente párrafo:*

*Dicha solicitud se puede presentar en el [CONSIGNAR EL ÍTEM O ÍTEMS, SEGÚN CORRESPONDA, EN LOS QUE SE PUEDE SOLICITAR LA BONIFICACIÓN].*

*Incorporar a las bases, según corresponda, eliminando aquellas disposiciones que no se incluyan.*

#### **Advertencia**

*El órgano encargado de las contrataciones o el comité de selección, según corresponda, no podrá exigir al postor la presentación de documentos que no hayan sido indicados en los acápites “Documentos para la admisión de la oferta”, “Requisitos de calificación” y “Factores de evaluación”.*

### **2.2.2. OFERTA ECONÓMICA**

La oferta económica expresada en SOLES, Adjuntar obligatoriamente el **Anexo N° 6**.

El monto total de la oferta económica y los subtotales que lo componen deben ser expresados con dos (2) decimales. Los precios unitarios o tarifas pueden ser expresados con más de dos (2) decimales.

#### **Importante**

- El órgano encargado de las contrataciones o el comité de selección, según corresponda, declara no admitidas las ofertas que no se encuentren dentro de los límites del valor referencial previstos en el numeral 28.2 del artículo 28 de la Ley.*
- La estructura de costos, se presenta para el perfeccionamiento del contrato.*

### **2.3. DETERMINACIÓN DEL PUNTAJE TOTAL DE LAS OFERTAS**

Una vez evaluadas las ofertas técnica y económica se procederá a determinar el puntaje total de las mismas.

El puntaje total de las ofertas es el promedio ponderado de ambas evaluaciones, obtenido de la aplicación de la siguiente fórmula:

$$PTP_i = c_1 PT_i + c_2 Pe_i$$

Donde:

- PTP<sub>i</sub> = Puntaje total del postor i  
PT<sub>i</sub> = Puntaje por evaluación técnica del postor i  
Pe<sub>i</sub> = Puntaje por evaluación económica del postor i  
c<sub>1</sub> = Coeficiente de ponderación para la evaluación técnica.  
c<sub>2</sub> = Coeficiente de ponderación para la evaluación económica.

**Se aplicarán las siguientes ponderaciones:**

- c<sub>1</sub> = **0.80**  
c<sub>2</sub> = **0.20**

Donde: c<sub>1</sub> + c<sub>2</sub> = 1.00

## **2.1. PRESENTACIÓN DEL RECURSO DE APELACIÓN**

“El recurso de apelación se presenta ante la Unidad de Trámite Documentario de la Entidad.

En caso el participante o postor opte por presentar recurso de apelación y por otorgar la garantía mediante depósito en cuenta bancaria, se debe realizar el abono en:

*N ° de Cuenta* : 493000543  
*Banco* : [.....]  
*N° CCP* : [.....]

## **2.2. REQUISITOS PARA PERFECCIONAR EL CONTRATO**

El postor ganador de la buena pro debe presentar los siguientes documentos para perfeccionar el contrato:

- a) Garantía de fiel cumplimiento del contrato.
- b) Garantía de fiel cumplimiento por prestaciones accesorias, de ser el caso.
- c) Contrato de consorcio con firmas legalizadas ante Notario de cada uno de los integrantes, de ser el caso.
- d) Código de cuenta interbancaria (CCI) o, en el caso de proveedores no domiciliados, el número de su cuenta bancaria y la entidad bancaria en el exterior.
- e) Copia de la vigencia del poder del representante legal de la empresa que acredite que cuenta con facultades para perfeccionar el contrato, cuando corresponda.
- f) Copia de DNI del postor en caso de persona natural, o de su representante legal en caso de persona jurídica.

### **Advertencia**

*De acuerdo con el artículo 4 del Decreto Legislativo N° 1246, las Entidades están prohibidas de exigir a los administrados o usuarios la información que puedan obtener directamente mediante la interoperabilidad a que se refieren los artículos 2 y 3 de dicho Decreto Legislativo. En esa medida, si la Entidad es usuaria de la Plataforma de Interoperabilidad del Estado – PIDE<sup>10</sup> y siempre que el servicio web se encuentre activo en el Catálogo de Servicios de dicha plataforma, no corresponderá exigir los documentos previstos en los literales e) y f).*

- g) Domicilio para efectos de la notificación durante la ejecución del contrato.
- h) Detalle de los precios unitarios de la oferta económica<sup>11</sup>.
- i) Estructura de costos de la oferta económica.
- j) Detalle del monto de la oferta económica de cada uno de los servicios de consultoría de obra que conforman el paquete<sup>12</sup>.
- k) Copia de los diplomas que acrediten la formación académica requerida del personal clave, en caso que el grado o título profesional requerido no se encuentren publicados en el Registro Nacional de Grados Académicos y Títulos Profesionales a cargo de la de la Superintendencia Nacional de Educación Superior Universitaria – SUNEDU<sup>13</sup>.
- l) Copia de (i) contratos y su respectiva conformidad o (ii) constancias o (iii) certificados o (iv) cualquier otra documentación que, de manera fehaciente demuestre la experiencia del

<sup>9</sup> En caso de transferencia interbancaria.

<sup>10</sup> Para mayor información de las Entidades usuarias y del Catálogo de Servicios de la Plataforma de Interoperabilidad del Estado – PIDE ingresar al siguiente enlace <https://www.gobiernodigital.gob.pe/interoperabilidad/>

<sup>11</sup> Incluir solo en caso de la contratación bajo el sistema a suma alzada.

<sup>12</sup> Incluir solo en caso de contrataciones por paquete.

<sup>13</sup> <https://enlinea.sunedu.gob.pe/>

personal clave.

- m) Copia de documentos que sustenten la propiedad, la posesión, el compromiso de compra venta o alquiler u otro documento que acredite la disponibilidad del requisito de calificación equipamiento estratégico. En el caso que el postor ganador sea un consorcio los documentos de acreditación de este requisito pueden estar a nombre del consorcio o de uno de sus integrantes<sup>14</sup>.

#### **Importante**

- *La Entidad debe aceptar las diferentes denominaciones utilizadas para acreditar la carrera profesional requerida, aun cuando no coincida literalmente con aquella prevista en los requisitos de calificación (por ejemplo Ingeniería Ambiental, Ingeniería en Gestión Ambiental, Ingeniería y Gestión Ambiental u otras denominaciones).*
- *Los documentos que acreditan la experiencia del personal clave deben incluir como mínimo los nombres y apellidos del personal, el cargo desempeñado, el plazo de la prestación indicando el día, mes y año de inicio y culminación, el nombre de la Entidad u organización que emite el documento, la fecha de emisión y nombres y apellidos de quien suscribe el documento.*

*En caso estos documentos establezcan el plazo de la experiencia adquirida por el personal clave en meses sin especificar los días la Entidad debe considerar el mes completo.*

*De presentarse experiencia ejecutada paralelamente (traslape), para el cómputo del tiempo de dicha experiencia sólo se considerará una vez el periodo traslapado. No obstante, de presentarse periodos traslapados en el supervisor de obra, no se considera ninguna de las experiencias acreditadas, salvo la supervisión de obras por paquete.*

*Se considerará aquella experiencia que no tenga una antigüedad mayor a veinticinco (25) años anteriores a la fecha de la presentación de ofertas.*

*Asimismo, la Entidad debe valorar de manera integral los documentos presentados para acreditar dicha experiencia. En tal sentido, aun cuando en los documentos presentados la denominación del cargo o puesto no coincida literalmente con aquella prevista en los requisitos de calificación, se deberá validar la experiencia si las actividades que realizó el profesional corresponden con la función propia del cargo o puesto requerido.*

- *Cuando el postor ganador de la buena pro presenta como personal clave a profesionales que se encuentren prestando servicios como residente o supervisor en obras contratadas por la Entidad que no cuentan con recepción, procede otorgar plazo adicional para subsanar, conforme lo previsto en el literal a) del artículo 141 del Reglamento.*
- *En caso que el postor ganador de la buena pro sea un consorcio, las garantías que presente este para el perfeccionamiento del contrato, así como durante la ejecución contractual, de ser el caso, además de cumplir con las condiciones establecidas en el artículo 33 de la Ley y en el artículo 148 del Reglamento, deben consignar expresamente el nombre completo o la denominación o razón social de los integrantes del consorcio, en calidad de garantizados, de lo contrario no podrán ser aceptadas por las Entidades. No se cumple el requisito antes indicado si se consigna únicamente la denominación del consorcio, conforme lo dispuesto en la Directiva "Participación de Proveedores en Consorcio en las Contrataciones del Estado".*
- *En los contratos de consultoría de obras que celebren las Entidades con las micro y pequeñas empresas, estas últimas pueden otorgar como garantía de fiel cumplimiento el diez por ciento (10%) del monto del contrato, porcentaje que es retenido por la Entidad durante la primera mitad del número total de pagos a realizarse, de forma prorrateada en cada pago, con cargo a ser devuelto a la finalización del mismo, conforme lo establece el numeral 149.4 del artículo 149 y el numeral 151.2 del artículo 151 del Reglamento. Para dicho efecto los postores deben encontrarse registrados en el REMYPE, consignando en la Declaración Jurada de Datos del Postor (Anexo N° 1) o en la solicitud de retención de la garantía durante el perfeccionamiento del contrato, que tienen la condición de MYPE, lo cual será verificado por la Entidad en el link <http://www2.trabajo.gob.pe/servicios-en-linea-2-2> opción consulta de empresas acreditadas en el REMYPE.*

<sup>14</sup> Incluir solo en caso se haya incluido el equipamiento estratégico como requisito de calificación.

**Importante**

- *Corresponde a la Entidad verificar que las garantías presentadas por el postor ganador de la buena pro cumplan con los requisitos y condiciones necesarios para su aceptación y eventual ejecución; sin perjuicio de la determinación de las responsabilidades funcionales que correspondan.*
- *De conformidad con el Reglamento Consular del Perú aprobado mediante Decreto Supremo N° 076-2005-RE para que los documentos públicos y privados extendidos en el exterior tengan validez en el Perú, deben estar legalizados por los funcionarios consulares peruanos y refrendados por el Ministerio de Relaciones Exteriores del Perú, salvo que se trate de documentos públicos emitidos en países que formen parte del Convenio de la Apostilla, en cuyo caso bastará con que estos cuenten con la Apostilla de la Haya<sup>15</sup>.*
- *La Entidad no puede exigir documentación o información adicional a la consignada en el presente numeral para el perfeccionamiento del contrato.*

**2.3. PERFECCIONAMIENTO DEL CONTRATO**

El contrato se perfecciona con la suscripción del documento que lo contiene. Para dicho efecto el postor ganador de la buena pro, dentro del plazo previsto en el artículo 141 del Reglamento, debe presentar la documentación requerida en PZA.DE ARMAS NRO. S/N ANCASH - BOLOGNESI – HUALLANCA en horario de oficina.

**2.4. ADELANTOS<sup>16</sup>**

*“La Entidad **no** otorgará **adelantos**.”*

**2.5. FORMA DE PAGO**

La Entidad realizará el pago de la contraprestación pactada a favor del contratista en SEGÚN TARIFA.

DESCRIPCION DEL OBJETO	N° PERIODOS DE TIEMPO	PERIODOS O UNIDAD DE TIEMPO	TARIFA REFERENCIAL MENSUAL (S/.)	VALOR REFERENCIAL TOTAL (S/.)
SUPERVISION DE OBRA	6 MESES (180 DIAS CALENDARIOS)	MES	13,446.81	80,680.86
REVISION Y CONFORMIDAD DE LA LIQUIDACION DE OBRA (30 días)				8,964.54
				<b>S/ 89,645.40</b>

Para efectos del pago de las contraprestaciones ejecutadas por el contratista, la Entidad debe contar con la siguiente documentación:

- Informe del funcionario responsable del **GERENCIA DE DESARROLLO URBANO Y RURAL** emitiendo la conformidad de la prestación efectuada.
- Comprobante de pago.

Dicha documentación se debe presentar en PZA.DE ARMAS NRO. S/N ANCASH - BOLOGNESI – HUALLANCA en horario de oficina

**Importante para la Entidad**

<sup>15</sup> Según lo previsto en la Opinión N° 009-2016/DTN.

<sup>16</sup> Si la Entidad ha previsto la entrega de adelantos, debe prever el plazo en el cual el contratista debe solicitar el adelanto, así como el plazo de entrega del mismo, conforme a lo previsto en el artículo 156 del Reglamento.

**CAPÍTULO III**  
**REQUERIMIENTO**

# **TÉRMINOS DE REFERENCIA**

## **CONTRATACIÓN DEL SERVICIO DE CONSULTORÍA DE OBRA PARA LA SUPERVISOR DE OBRA**

**“CREACIÓN DE LA CASA DE LA CULTURA EN  
LA ZONA URBANA DE HUALLANCA,  
DISTRITO DE HUALLANCA, PROVINCIA DE  
BOLOGNESI, ANCASH” CUI 2457485**

**AGOSTO 2022**

**GERENCIA DE DESARROLLO URBANO Y  
RURAL DE LA MUNICIPALIDAD  
DISTRITAL DE HUALLANCA**



## **TERMINOS DE REFERENCIA PARA SUPERVISIÓN DE OBRA**

**PROYECTO** : “**CREACIÓN DE LA CASA DE LA CULTURA EN LA ZONA URBANA DE HUALLANCA, DISTRITO DE HUALLANCA, PROVINCIA DE BOLOGNESI, ANCASH**” CODIGO UNICO : 2457485

**PROPIETARIO** : MUNICIPALIDAD DISTRITAL DE HUALLANCA

**FINANCIA** : CANON MINERO

**FECHA** : AGOSTO 2022

### **1.-OBJETO DEL PROCESO:**

El presente proceso tiene por objeto la selección de la persona natural o jurídica que se encargará de la Supervisión de la Obra del proyecto: “**CREACIÓN DE LA CASA DE LA CULTURA EN LA ZONA URBANA DE HUALLANCA, DISTRITO DE HUALLANCA, PROVINCIA DE BOLOGNESI, ANCASH**” CODIGO UNICO : 2457485.

### **2.- ANTECEDENTES**

El Expediente Técnico ha sido elaborado por La Municipalidad Distrital de huallanca y aprobado mediante Resolución de gerencia municipal N° 21-2022-MDH/GM de fecha 04 de agosto del 2022.

## **“CREACIÓN DE LA CASA DE LA CULTURA EN LA ZONA URBANA DE HUALLANCA, DISTRITO DE HUALLANCA, PROVINCIA DE BOLOGNESI. ANCASH”**

### **1. MEMORIA DESCRIPTIVA**

#### **1.1. Aspectos generales.**

##### **1.1.1. Objetivos del Estudio.**

Brindar adecuadas condiciones para el desarrollo de actividades culturales y sociales en el distrito de Huallanca, provincia de Bolognesi, departamento de Ancash.

##### **1.1.2. Antecedentes del proyecto.**

El Municipio de Huallanca dentro de sus planes de desarrollo ha considerado el eje desarrollo cultural a fin de dotar de una infraestructura adecuada para la expresión cultural y de esta manera recuperar muchas de las expresiones culturales y artísticas y repotenciarlas, Huallanca es un distrito con muchas expresiones culturales las

mismas que se han ido perdiendo con el paso de los años ya que las nuevas generaciones no las están asimilando ya que no cuentan con un lugar adecuado para su práctica y conservación, sintiéndose desmotivados y perdiendo la identificación hacia estas, una de ellas es el famoso baile de los negritos, además en este espacio se impartirían muchas formas de charlas de todo tipo expresando por ejemplo la historia de Huallanca y su gente, expresiones artesanales como tejidos, cerámica, etc.

### **1.1.3. Descripción del área de estudio.**

#### **1.1.3.1. Descripción de las localidades en el área de influencia.**

El área de influencia viene a ser la ciudad de Huallanca, esta se ubica en un valle estrecho y corto de dirección Suroeste - Noreste, formado por la confluencia de los ríos Ishpaj, de dirección Sur-Norte, y Torres de dirección Noroeste-Sureste, los cuales forman el río Vizcarra en la zona de Puente Nuevo, en la salida Norte de la ciudad. La altitud del valle varía desde los 3490 msnm en el extremo norte de Ogopampa hasta los 3565 msnm en la zona del barrio de La Toma.

La ciudad de Huallanca (reconocida como tal en el gobierno de A.B. Leguía en 1919), a una altitud 3,544 m.s.n.m. Su nombre coincide con el de una cactácea, con hojuelas que parecen velas- a decir de Alberto Tauro del Pino-, en «Enciclopedia Ilustrada del Perú» (2002). Otra versión de la etimología del nombre Huallanca se refiere a las voces quechuas Walla (piedra) y Anka (gavilán).

Sus barrios principales:

- Barrio Carmen Alto: Fue el barrio fundador, pues ahí se asentaron las primeras edificaciones habitacionales y mineras de los colonos exploradores de las minas. En este barrio se encuentra la Iglesia de Carmen Alto, construida en 1832 y terminada el año de 1841.
- Barrio Leoncio Prado: Conformado por los habitantes que viven a lo largo del jirón Leoncio Prado, es uno de los barrios más organizados y activos en cualquier fiesta popular. Suelen apoyar Los "Encierros" de Fiestas Patrias y la organización de cuadrillas de Negritos en Navidad y Año Nuevo.
- Barrio Central: Conformado por la zona de la Plaza de Armas y las 3 primeras cuadras de los jirones Comercio, Arequipa y 28 de Julio. Es el

Barrio con mayor movimiento económico de la ciudad, y donde se pueden ver muchas de las casas tradicionales huallanquinas de estilo europeo.

- Barrio Huarupampa: Está conformado por el margen del río Torres, el jirón Tarapacá, el jirón Progreso, jirón Junin, jirón Ayacucho hasta la explanada de Cañaverall, ubicado al oeste de la ciudad. Es uno de los barrios tradicionales y el más antiguo, cuna de músicos, artesanos, poetas, pintores, escultores, resaltando en las fiestas carnestolendas representando a Huallanca y hoy es llamado con justicia Barrio Huarupampa cuna del carnaval huallanquino.
- Barrio Las Flores: Ubicado a tres cuadras de la plaza mayor de Huallanca, al lado sur, cerca del río Ishpag vecino del Barrio La Toma.
- Barrio La Toma: Otro barrio tradicional del pueblo, llamado así por estar dentro de su territorio "la toma de agua" que surtía a toda la población huallanquina. En este barrio aún se pueden observar muchas de las hermosas grandes casonas antiguas, tradicionales de las extensas familias huallanquinas.
- Barrio Lima: Ubicado en la margen derecha del río Ishpag, a lo largo del jirón Lima, este barrio es también de los tradicionales del pueblo. En este se encuentran las instalaciones de la antigua Escuela Normal de Menores N° 393, actualmente denominada I.E. Raúl Córdova Alvarado N° 32226, también se encuentra el famoso "puquio", donde la gente de la ciudad de abastecer de agua cuando este servicio presenta problemas.
- Barrio Santa Rosa: Ubicado al norte del puente del mismo nombre y a la margen izquierda del río Torres, es un barrio que se ha caracterizado por una rápida expansión en los últimos años.

#### **1.1.3.2. Ubicación geográfica y política.**

		UBIGEO	COORDENADA GEOGRAFICAS/ UTM	
DEPARTAMENTO	ANCASH	02		
PROVINCIA	BOLOGNESI	0205		
DISTRITO	HUALLANCA	020508	Longitud / Este	-76.9416 / 287105.910
			Latitud/ Norte	-9.89932 / 8905098.994
			Cota	3545
ZONA URBANA/RURAL			URBANA	

**MUNICIPALIDAD DISTRITAL DE HUALLANCA-BOLOGNESI-ANCASH**  
**ADJUDICACION SIMPLIFICADA N° 015-2022-MDH/CS-1**



IMAGEN N° 1. MACRO LOCALIZACIÓN



IMAGEN N° 2. MICRO LOCALIZACIÓN



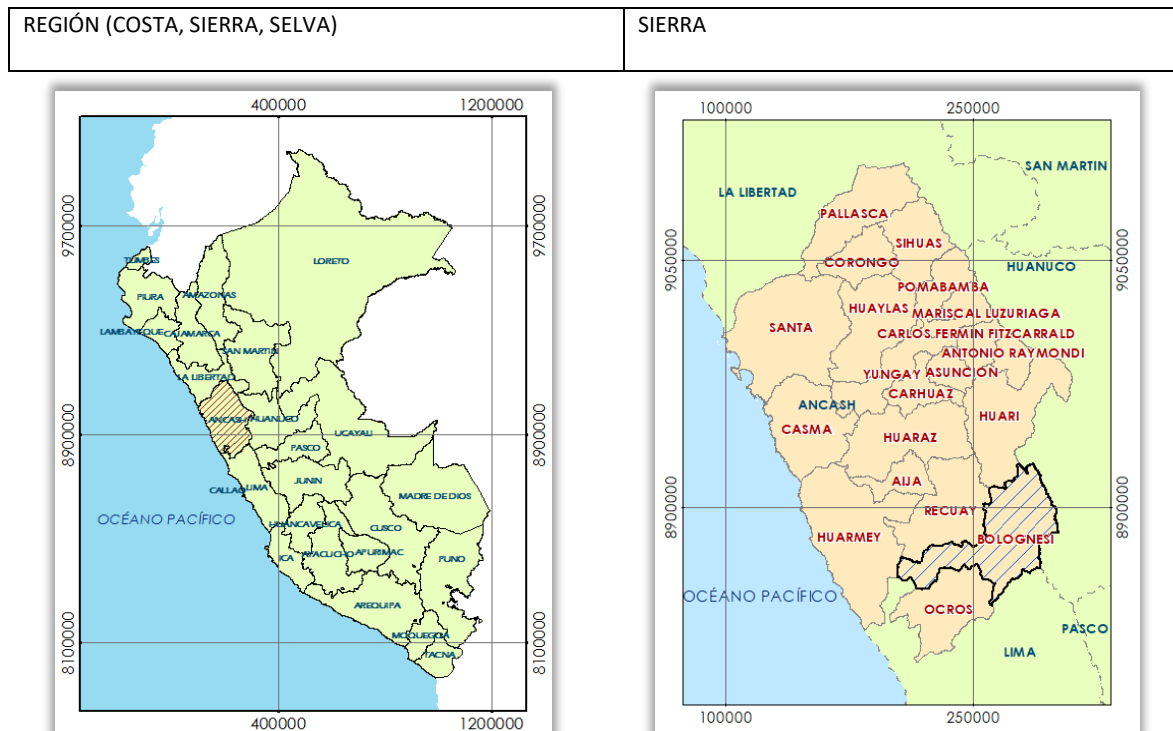

IM IMAGEN N° 3. VISTA SATELITAL GENERAL

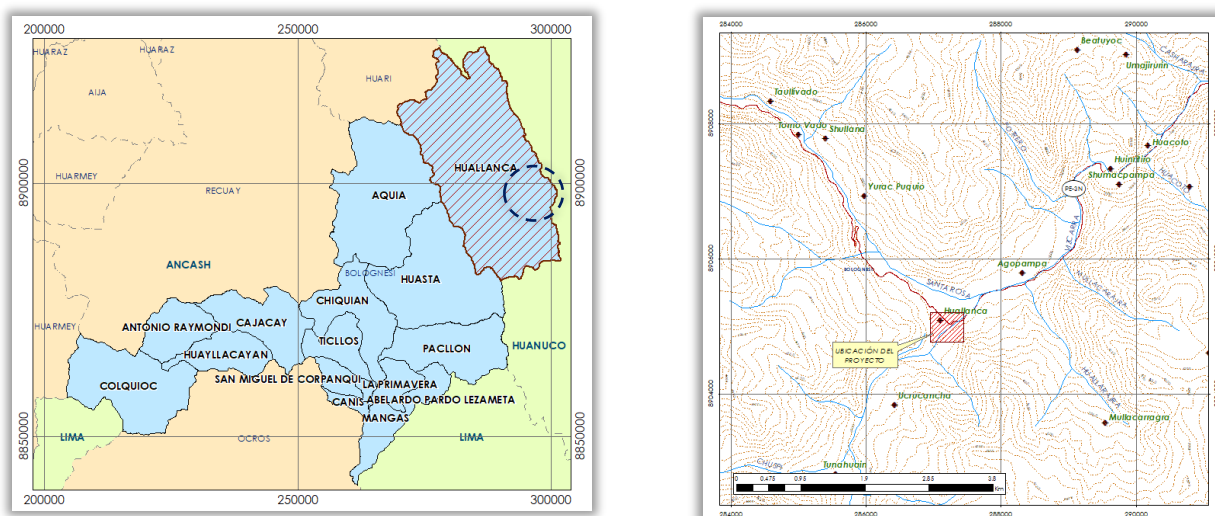
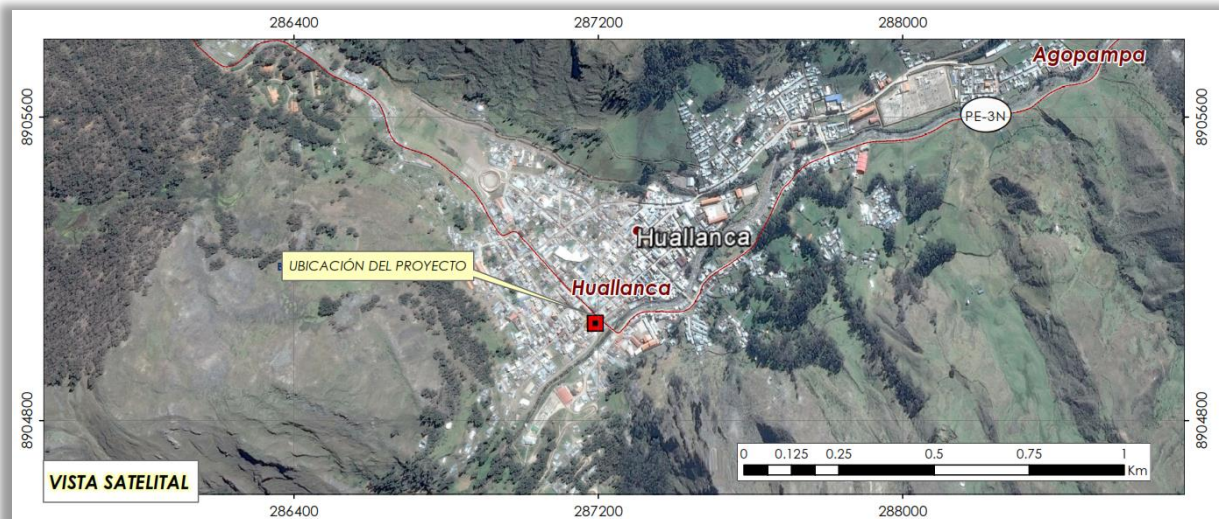

IMAGEN N° 4. VISTA SATELITAL.

#### 1.1.3.3. Condiciones climáticas.

En Huallanca, los veranos son cortos, caliente, áridos y parcialmente nublados y los inviernos son cómodos, secos y nublados. Durante el transcurso del año, la temperatura generalmente varía de 12 °C a 27 °C y rara vez baja a menos de 9 °C o sube a más de 28 °C.

### Temperatura

La temporada templada dura 2,2 meses, del 31 de julio al 6 de octubre, y la temperatura máxima promedio diaria es más de 27 °C. El día más caluroso del año es el 5 de septiembre, con una temperatura máxima promedio de 27 °C y una temperatura mínima promedio de 14 °C.

La temporada fresca dura 3,3 meses, del 24 de diciembre al 3 de abril, y la temperatura máxima promedio diaria es menos de 25 °C. El día más frío del año es el 15 de julio, con una temperatura mínima promedio de 12 °C y máxima promedio de 26 °C.

**Ilustración 1. Temperatura máxima y mínima promedio.**

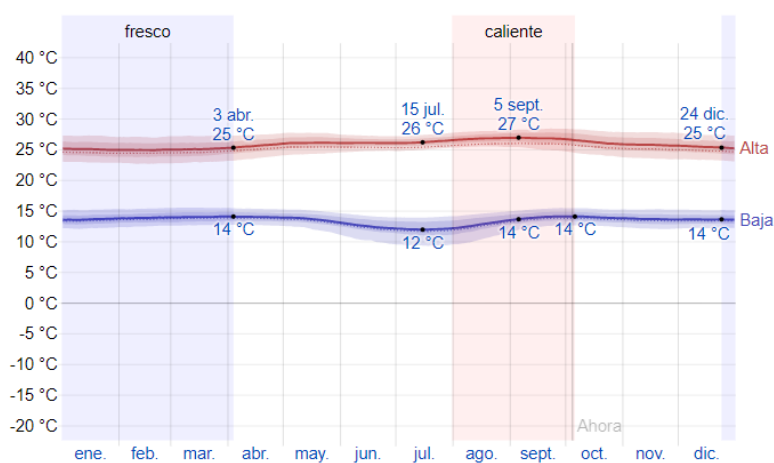

La temperatura máxima (línea roja) y la temperatura mínima (línea azul) promedio diario con las bandas de los percentiles 25º a 75º, y 10º a 90º. Las líneas delgadas punteadas son las temperaturas promedio percibidas correspondientes.

### Nubes

En Huallanca, el promedio del porcentaje del cielo cubierto con nubes varía extremadamente en el transcurso del año.

La parte más despejada del año en Huallanca comienza aproximadamente el 26 de abril; dura 5,2 meses y se termina aproximadamente el 1 de octubre. El 30 de julio, el día más despejado del año, el cielo está despejado, mayormente despejado o parcialmente nublado el 69 % del tiempo y nublado o mayormente nublado el 31 % del tiempo.

La parte más nublada del año comienza aproximadamente el 1 de octubre; dura 6,8 meses y se termina aproximadamente el 26 de abril. El 14 de febrero, el día más nublado del año, el cielo está nublado o mayormente nublado el 88 % del tiempo y despejado, mayormente despejado o parcialmente nublado el 12 % del tiempo.

**Ilustración 2. Categoría de nubosidad.**

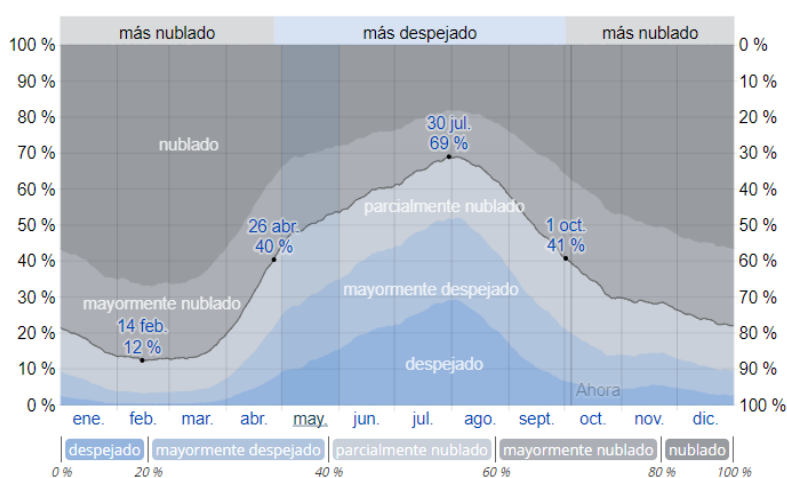

El porcentaje de tiempo pasado en cada banda de cobertura de nubes, categorizado según el porcentaje del cielo cubierto de nubes.

### **Precipitación**

Un día mojado es un día con por lo menos 1 milímetro de líquido o precipitación equivalente a líquido. La probabilidad de días mojados en Huallanca varía durante el año.

La temporada más mojada dura 6,2 meses, de 17 de octubre a 24 de abril, con una probabilidad de más del 10 % de que cierto día será un día mojado. La probabilidad máxima de un día mojado es del 20 % el 10 de marzo.

La temporada más seca dura 5,8 meses, del 24 de abril al 17 de octubre. La probabilidad mínima de un día mojado es del 1 % el 2 de agosto.

Entre los días mojados, distinguimos entre los que tienen solamente lluvia, solamente nieve o una combinación de las dos. En base a esta categorización, el tipo más común de precipitación durante el año es solo lluvia, con una probabilidad máxima del 20 % el 10 de marzo.

**Ilustración 3. Probabilidad diaria de precipitación.**

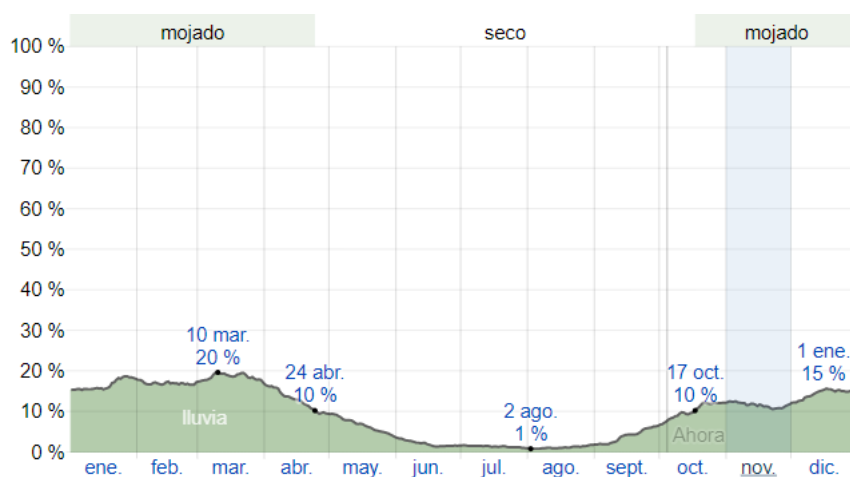

El porcentaje de días en los que se observan diferentes tipos de precipitación, excluidas las cantidades ínfimas: solo lluvia, solo nieve, mezcla (llovió y nevó el mismo día).

### **Lluvia**

Para mostrar la variación durante un mes y no solamente los totales mensuales, mostramos la precipitación de lluvia acumulada durante un período móvil de 31 días centrado alrededor de cada día del año. Huallanca tiene una variación ligera de lluvia mensual por estación.

- La temporada de lluvia dura 6,4 meses, del 15 de octubre al 27 de abril, con un intervalo móvil de 31 días de lluvia de por lo menos 13 milímetros. La mayoría de la lluvia cae durante los 31 días centrados alrededor del 8 de marzo, con una acumulación total promedio de 25 milímetros.



El periodo del año sin lluvia dura 5,6 meses, del 27 de abril al 15 de octubre.  
 La fecha aproximada con la menor cantidad de lluvia es el 5 de agosto, con una acumulación total promedio de 1 milímetros.

**Ilustración 4. Precipitación de lluvia mensual promedio.**

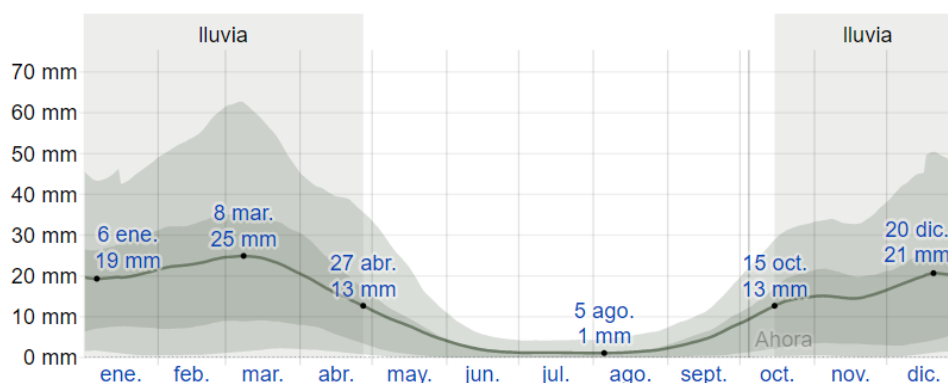

La lluvia promedio (línea sólida) acumulada en un periodo móvil de 31 días centrado en el día en cuestión, con las bandas de percentiles del 25º al 75º y del 10º al 90º. La línea delgada punteada es el equivalente de nieve en líquido promedio correspondiente.

#### **1.1.3.4. Altitud del área del proyecto.**

El área del proyecto se encuentra a una altitud de 3449.60 m.s.n.m.

#### **1.1.3.5. Vías de acceso**

En el siguiente cuadro se resumen la vía de acceso hasta el lugar donde se ubica el proyecto la Casa de la Cultura en la zona urbana de Huallanca.

**CUADRO N°1. VIAS DE ACCESO AL PROYECTO.**

TRAMO	ruta	TIPO	ESTADO	DISTANCIA	TIEMPO
1	Huaraz - Desvió Conococha	Asfaltada	Bueno	80km	1 hora
2	Desvió Conococha - Huallanca	Asfaltada/Trocha	Regular	150km	2.5 horas

Fuente: Elaboración propia.

#### **1.1.3.6. Actividades Económicas y sociales.**

Las principales actividades económicas del distrito de Huallanca son (en orden de aportación económica): La minería, el comercio, la actividad agropecuaria y el turismo.

La minería ha sido siempre el motor económico del pueblo y su razón de ser desde su origen. En las épocas de decadencia minera la actividad económica siempre se ha reducido drásticamente. En la actualidad la actividad minera está representada por la mina de Huanzalá, un yacimiento de tipo pórfido - skarn con mineralización económica de Plata, Zinc, Plomo y Cobre (este último no explotado). El yacimiento se encuentra a 8km al Este de la ciudad de Huallanca. Proyectos mineros de interés y futuro impacto económico por su ubicación en territorio huallanquino son los de Hilarión y Atalaya, ambos de tipo vetiforme y de mantos con alto contenido de Zinc, Plomo y Plata.

La mina Antamina también tiene una significativa influencia en la economía del distrito, por la gran cantidad de huallanquinos que laboran ahí directa o indirectamente, así también por las obras que esta empresa realiza en marco de los acuerdos de apoyo al desarrollo firmados entre la empresa y la municipalidad.

El comercio es la segunda actividad económica de importancia, este se manifiesta en la presencia de numerosas tiendas en la ciudad, así como en la comercialización de productos traídos de otras zonas y que en Huallanca son distribuidos o almacenados para ser llevados a otros mercados. La importancia del movimiento comercial se refleja en la cantidad de salidas diarias que hay de movilidades a diferentes ciudades: a Lima (4 salidas diarias de buses), a Barranca (2 salidas diarias de combis), a Huaraz (3 salidas diarias de minibuses), a La Unión (autos y combis, las cuales conectan a Huánuco), y también las combis que prestan servicio a diferentes comunidades del distrito como Andachupa, Chiuruco, etc.

La actividad agropecuaria, muy importante entre las décadas del 20 al 70 del siglo pasado, pasa en estos momentos por una etapa de recuperación después de su casi desaparición por la mala aplicación de la Reforma Agraria de la dictadura de Velasco. En la actualidad esta actividad tiene una importancia mayor en la crianza de ganado vacuno de lidia, el cual es famoso a nivel regional y requerido en diversos festejos taurinos de la zona; otro importante es el ganado lanar, y la agricultura. El principal producto de

sembrío en el territorio de Huallanca es la papa, y en muy menor medida el maíz, el trigo, el olluco y otros.

El Turismo es aún una actividad incipiente y esporádica, restringida a las épocas de fiestas del pueblo (julio y diciembre). En la actualidad la infraestructura hotelera y de restaurantes ha mejorado y aumentado, pero falta aún el desarrollo de rutas turísticas y un circuito que incluya los atractivos naturales y culturales de toda la zona de las provincias de Bolognesi, Dos de Mayo, Yarowilca y Lauricocha.

Según datos tomados de «Info Huallanca» Nro. 1 la Compañía Minera Santa Luisa de Huanzalá está explotando las minas de Huanzalá, ubicadas en el área distrital. Y por convenio con la Municipalidad de Huallanca, provee al distrito energía eléctrica durante las 24 horas del día, con un consumo promedio de 250 kW, y llegando en horas punta a 400 kW. Esto ha permitido la implementación de una diversidad de talleres de gestión individual o mini empresarial. En el periodo del alcalde anterior, se ha construido un local ad hoc de tres pisos, para el funcionamiento de un instituto tecnológico superior que, paradójicamente, no está creado. Ver en la pág. 5 de la referida publicación.

#### **1.1.3.7. Situación actual de la zona del proyecto.**

- Usos del Terreno: Ninguno.
- Obras anteriores: No existe obras anteriores.
- Obras existentes: No Existe.
- Ubicación prevista de las obras: la infraestructura se construirá dentro del perímetro formado por las siguientes coordenadas:

**CUADRO N.º 2. COORDENADAS UTM – WGS84**

VÉRTICE	LADO	DISTANCIA (m)	ÁNGULO	ESTE (m)	NORTE (m)
P1	P1 - P2	11.76	90°09'53"	287 183.0473	8 905 060.1687
P2	P2 – P3	9.76	94°13'06"	287 191.0094	8 905 051.5172
P3	P3 – P4	7.22	83°21'49"	287 198.6560	8 905 057.5790
P4	P4 – P5	2.04	95°44'06"	287 193.5475	8 905 062.6801
P5	P5 – P6	5.17	268°09'27"	287 191.9688	8 905 061.3876
P6	P6 – P1	7.52	88°21'39"	287 188.5682	8 905 065.2791



El objetivo principal del estudio es brindar adecuadas condiciones para el desarrollo de actividades culturales y sociales en el distrito de Huallanca, provincia de Bolognesi, departamento de Ancash.

La meta del proyecto es la construcción de la infraestructura para la casa de la cultura en la zona urbana de Huallanca, distrito de Huallanca, provincia de Bolognesi, departamento de Ancash, distribuido de la siguiente manera.

ITEM	DESCRIPCION	UND	METRADO
<b>01</b>	<b>OBRAS PROVISIONALES, TRABAJOS PRELIMINARES, SEGURIDAD Y SALUD OCUPACIONAL</b>		
<b>01.01</b>	<b>CONSTRUCCIONES PROVISIONALES</b>		
01.01.01	ALQUILER DE ALMACÉN Y OFICINA	mes	6.00
01.01.02	SERVICIOS HIGIENICOS	mes	6.00
01.01.03	CERCO PERIMETRICO PROVISIONAL DE OBRA	m	7.52
01.01.04	CARTEL DE OBRA 2.40 x 3.60m	und	1.00
01.01.05	INSTALACION DE AGUA PROVISIONAL	glb	1.00
01.01.06	INSTALACION DE ENERGIA ELECTRICA PROVISIONAL	glb	1.00
<b>01.02</b>	<b>TRABAJOS PRELIMINARES</b>		
01.02.01	DEMOLICIÓN DE MUROS DE ADOBE	m3	19.02
01.02.02	DEMOLICION DE VEREDAS	m3	0.90
01.02.03	MOVILIZACION Y DESMOVILIZACION DE CAMPAMENTO, MAQUINARIAS Y HERRAMIENTAS	glb	1.00
<b>01.03</b>	<b>SEGURIDAD Y SALUD OCUPACIONAL</b>		
01.03.01	ELABORACION, IMPLEMENTACION Y ADMINSTRACION DEL PLAN DE SEGURIDAD Y SALUD EN EL TRABAJO	glb	1.00
01.03.02	EQUIPO DE PROTECCION INDIVIDUAL	glb	1.00
01.03.03	EQUIPO DE PROTECCION COLECTIVA	glb	1.00
01.03.04	SEÑALIZACION TEMPORAL DE SEGURIDAD	glb	1.00
01.03.05	CAPACITACION EN SEGURIDAD Y SALUD	glb	1.00
01.03.06	RECURSOS PARA RESPUESTA ANTE EMERGENCIAS EN SEGURIDAD DURANTE EL TRABAJO	glb	1.00
01.03.07	PLAN DE EVALUACIÓN DE RIESGOS Y DESASTRES	glb	1.00

**MUNICIPALIDAD DISTRITAL DE HUALLANCA-BOLOGNESI-ANCASH**  
**ADJUDICACION SIMPLIFICADA N° 015-2022-MDH/CS-1**

01.03.08	PLAN DE CONTINGENCIA	glb	1.00
<b>01.04</b>	<b>PLAN PARA LA VIGILANCIA, CONTROL Y PPREVENCIÓN DE L COVID - 19</b>		
<b>01.04.01</b>	<b>MEDIDAS PREVIAS AL INICIO DE OBRAS</b>		
01.04.01.01	LIMPIEZA Y DESINFECCION DE LOS AMBIENTES DE TRABAJO	Mes	6.00
01.04.01.02	EQUIPOS DE PROTECCION PERSONAL CONTRA EL COVID - 19	glb	1.00
01.04.01.03	ESPECIALISTA EN LA ELABORACION DEL PLAN PARA VIGILANCIA, CONTROL Y PPREVENCIÓN DE L COVID - 19	glb	1.00
<b>01.04.02</b>	<b>MEDIDAS A TOMARSE EN CUENTA DURANTE LA EJECUCION DE LA OBRA</b>		
01.04.02.01	PRUEBAS SEREOLÓGICAS O RÁPIDAS (PSR) PARA COVID - 19	und	50.00
01.04.02.02	EQUIPAMINETO PARA LA VIGILANCIA, CONTROL Y PPREVENCIÓN DE L COVID - 19	glb	1.00
01.04.02.03	EMPLEMENTACION DE CASETA DE CONTROL	und	1.00
01.04.02.04	ESPECIALISTA EN LA VIGILANCIA, CONTROL Y PPREVENCIÓN DE L COVID - 19	Mes	6.00
<b>01.05</b>	<b>FLETE</b>		
01.05.01	FLETE TERRESTRE	glb	1.00
<b>01.06</b>	<b>MITIGACION DE IMPACTO AMBIENTAL</b>		
01.06.01	ACONDICIONAMIENTO DE BOTADEROS	glb	1.00
<b>01.07</b>	<b>PLAN DE MONITOREO ARQUEOLOGICO (PMA)</b>		
01.07.01	PLAN DE MONITOREO ARQUEOLOGICO (PMA)	glb	1.00
<b>02</b>	<b>ESTRUCTURAS</b>		
<b>02.01</b>	<b>TRABAJOS PRELIMINARES</b>		
02.01.01	TRAZO Y REPLANTEO PRELIMINAR	m2	105.03
02.01.02	TRAZO Y REPLANTEO DURANTE EL PROCESO	m2	105.03
02.01.03	LIMPIEZA DE TERRENO MANUAL	m2	105.03
<b>02.02</b>	<b>MOVIMIENTO DE TIERRAS</b>		
02.02.01	CORTE SUPERFICIAL MANUAL, e=0.10 m.	m2	105.03
02.02.02	EXCAVACION MANUAL DE ZANJAS P/CIMENTOS CORRIDOS	m3	12.31
02.02.03	EXCAVACION MANUAL DE ZANJAS P/VIGAS DE CIMENTACION	m3	7.50
02.02.04	EXCAVACION MANUAL DE ZANJAS P/ZAPATAS	m3	73.06
02.02.05	EXCAVACION MANUAL DE ZANJAS PARA UÑAS DE VEREDAS	m3	0.26
02.02.06	REFINE, NIVELACION Y COMPACTACION CON PISON MANUAL	m2	47.09
02.02.07	RELLENO COMPACTADO CON MATERIAL PROPIO (zona de cimentación)	m3	26.98
02.02.08	AFIRMADO DE e=4" PARA PISOS INTERIORES	m2	120.85
02.02.09	ELIMINACIÓN DE MATERIAL EXCEDENTE (Daprox.=5 Km)	m3	70.73

**MUNICIPALIDAD DISTRITAL DE HUALLANCA-BOLOGNESI-ANCASH**  
**ADJUDICACION SIMPLIFICADA N° 015-2022-MDH/CS-1**

<b>02.03</b>	<b>CONCRETO SIMPLE</b>		
<b>02.03.01</b>	<b>SOLADOS</b>		
02.03.01.01	SOLADO PARA ZAPATAS e=4" C:H, 1:12	m2	34.79
<b>02.03.02</b>	<b>CIMENTOS Y SOBRECIMENTOS</b>		
02.03.02.01	CIMENTOS CORRIDOS 1:10 C:H + 30% P.G.	m3	18.57
02.03.02.02	ENCOFRADO Y DESENCOFRADO NORMAL P/SOBRECIMENTOS	m2	44.36
02.03.02.03	SOBRECIMIENTO C:H = 1:8 + 25% P.M.	m3	2.88
<b>02.03.03</b>	<b>PISOS Y PAVIMENTOS</b>		
02.03.03.01	FALSO PISO C:H 1:10, e= 4"	m2	96.68
<b>02.03.04</b>	<b>VEREDAS</b>		
02.03.04.01	ENCOFRADO Y DESENCOFRADO P/VEREDA	m2	2.63
02.03.04.02	CONCRETO f <sub>c</sub> = 175 kg/cm <sup>2</sup> P/VEREDAS	m3	0.94
<b>02.04</b>	<b>CONCRETO ARMADO</b>		
<b>02.04.01</b>	<b>ZAPATAS</b>		
02.04.01.01	ACERO DE REFUERZO f <sub>y</sub> = 4,200 kg/cm <sup>2</sup> , GRADO 60	kg	522.33
02.04.01.02	ENCOFRADO Y DESENCOFRADO NORMAL P/ZAPATAS	m2	34.36
02.04.01.03	CONCRETO f <sub>c</sub> =210 Kg/cm <sup>2</sup> P/ZAPATAS	m3	17.39
<b>02.04.02</b>	<b>SOBRECIMIENTO REFORZADO</b>		
02.04.02.01	ACERO DE REFUERZO f <sub>y</sub> = 4,200 kg/cm <sup>2</sup> , GRADO 60	kg	128.54
02.04.02.02	ENCOFRADO Y DESENCOFRADO NORMAL P/SOBRECIMENTOS	m2	23.92
02.04.02.03	CONCRETO f <sub>c</sub> = 175 kg/cm <sup>2</sup> P/SOBRECIMIENTO	m3	1.55
<b>02.04.03</b>	<b>COLUMNAS</b>		
02.04.03.01	ACERO DE REFUERZO f <sub>y</sub> = 4,200 kg/cm <sup>2</sup> , GRADO 60	kg	3,863.12
02.04.03.02	ENCOFRADO Y DESENCOFRADO CARAVISTA P/COLUMNAS	m2	57.35
02.04.03.03	CONCRETO f <sub>c</sub> '= 210 kg/cm <sup>2</sup> DE COLUMNAS	m3	15.82
<b>02.04.04</b>	<b>VIGAS</b>		
02.04.04.01	ACERO DE REFUERZO f <sub>y</sub> = 4,200 kg/cm <sup>2</sup> , GRADO 60	kg	3,440.26
02.04.04.02	ENCOFRADO Y DESENCOFRADO CARAVISTA P/VIGAS	m2	22.74
02.04.04.03	CONCRETO f <sub>c</sub> '= 210 kg/cm <sup>2</sup> P/VIGAS	m3	26.80
<b>02.04.05</b>	<b>COLUMNETAS</b>		
02.04.05.01	ACERO DE REFUERZO f <sub>y</sub> = 4,200 kg/cm <sup>2</sup> , GRADO 60	kg	598.48
02.04.05.02	ENCOFRADO Y DESENCOFRADO NORMAL P/COLUMNETAS	m2	27.15
02.04.05.03	CONCRETO f <sub>c</sub> '= 175 kg/cm <sup>2</sup> P/COLUMNETAS	m3	5.29

**MUNICIPALIDAD DISTRITAL DE HUALLANCA-BOLOGNESI-ANCASH**  
**ADJUDICACION SIMPLIFICADA N° 015-2022-MDH/CS-1**

<b>02.04.06</b>	<b>VIGUETAS</b>		
02.04.06.01	ACERO DE REFUERZO $f_y = 4,200 \text{ kg/cm}^2$ , GRADO 60	kg	62.39
02.04.06.02	ENCOFRADO Y DESENCOFRADO NORMAL P/VIGUETAS	m2	9.21
02.04.06.03	CONCRETO $f'_c = 175 \text{ kg/cm}^2$ P/VIGUETAS	m3	1.80
<b>02.04.07</b>	<b>COLUMNETAS DE PROTECCION DE MONTANTE</b>		
02.04.07.01	ACERO DE REFUERZO $f_y = 4,200 \text{ kg/cm}^2$ , GRADO 60	kg	55.00
02.04.07.02	ENCOFRADO Y DESENCOFRADO NORMAL	m2	1.35
02.04.07.03	CONCRETO $f'_c = 175 \text{ kg/cm}^2$	m3	0.07
<b>02.04.08</b>	<b>LOSA ALIGERADA Y LOSA MACIZA</b>		
<b>02.04.08.01</b>	<b>LOSA ALIGERADA h=25cm</b>		
02.04.08.01.01	ACERO DE REFUERZO $F_y = 4200 \text{ Kg/cm}^2$ P/LOSA ALIGERADA	kg	13,484.98
02.04.08.01.02	ENCOFRADO Y DESENCOFRADO P/LOSA ALIGERADA	m2	437.94
02.04.08.01.03	CONCRETO $f'_c = 210 \text{ kg/cm}^2$ P/LOSA ALIGERADA	m3	131.39
02.04.08.01.04	LADRILLO HUECO DE ARCILLA 20x30x30cm P/TECHO DE LOSA ALIGERADA	und	3,649.00
<b>02.04.08.02</b>	<b>LOSA MACIZA h=20cm</b>		
02.04.08.02.01	ACERO DE REFUERZO $F_y = 4200 \text{ Kg/cm}^2$ P/LOSA MACIZA	kg	54.75
02.04.08.02.02	ENCOFRADO Y DESENCOFRADO P/LOSA MACIZA	m2	164.25
02.04.08.02.03	CONCRETO $f'_c = 210 \text{ kg/cm}^2$ P/LOSA MACIZA	m3	8.79
<b>02.04.09</b>	<b>ESCALERAS</b>		
02.04.09.01	ACERO DE REFUERZO $F_y = 4200 \text{ Kg/cm}^2$ P/ESCALERA	kg	400.11
02.04.09.02	ENCOFRADO Y DESENCOFRADO P/ESCALERA	m2	39.08
02.04.09.03	CONCRETO $f'_c = 210 \text{ kg/cm}^2$ P/ESCALERA	m3	8.86
<b>02.04.10</b>	<b>CANAleta PLUVIAL</b>		
02.04.10.01	ACERO DE REFUERZO $F_y = 4200 \text{ Kg/cm}^2$ P/CANALETAS	kg	55.26
02.04.10.02	ENCOFRADO Y DESENCOFRADO P/CANALETAS	m2	10.25
02.04.10.03	CONCRETO $f'_c = 210 \text{ kg/cm}^2$ P/CANALETAS	m3	1.20
<b>02.05</b>	<b>ESTRUCTURAS DE TECHO</b>		
<b>02.05.01</b>	<b>TIJERAL METÁLICO</b>		
02.05.01.01	TIJERAL T-1, L=10.70m (SEGÚN DISEÑO)	und	5.00
02.05.01.02	CORREAS METÁLICAS 3"x2x2 mm (SEGÚN DISEÑO)	glb	1.00
02.05.01.03	MONTAJE DE TIJERAL	und	5.00
02.05.01.04	MONTAJE DE CORREAS	und	1.00
<b>03</b>	<b>ARQUITECTURA</b>		



**MUNICIPALIDAD DISTRITAL DE HUALLANCA-BOLOGNESI-ANCASH**  
**ADJUDICACION SIMPLIFICADA N° 015-2022-MDH/CS-1**

<b>03.01</b>	<b>MUROS Y TABIQUES DE ALBAÑILERIA</b>		
03.01.01	ACERO $F_y = 4,200 \text{ kg/cm}^2$ , GRADO 60	kg	198.25
03.01.02	MURO DE LADRILLO K.K. 18H. DE ARCILLA DE SOGA	m <sup>2</sup>	306.99
03.01.03	MURO DE LADRILLO K.K. 18H. DE ARCILLA DE CABEZA	m <sup>2</sup>	15.25
<b>03.02</b>	<b>TABIQUES DE DRYWALL</b>		
03.02.01	TABICERIA DE DRYWALL DOS CARAS ESTRUCTURA METALICA CON PLACA DE YESO GYPLAC	m <sup>2</sup>	42.34
<b>03.03</b>	<b>REVOQUES, ENLUCIDOS Y DERRAMES</b>		
03.03.01	TARRAJEO EN COLUMNAS Y VIGAS	m <sup>2</sup>	277.29
03.03.02	TARRAJEO EN MUROS	m <sup>2</sup>	339.19
03.03.03	TARRAJEO DE CIELORRASO CON MEZCLA C:A / 1:5	m <sup>2</sup>	31.44
03.03.04	TARRAJEO CON IMPERMEABILIZANTE P/CANAleta PLUVIAL	m <sup>2</sup>	2.25
<b>03.04</b>	<b>BRUNAS</b>		
03.04.01	BRUÑA e= 1 cm. INTERIOR	m	79.75
<b>03.05</b>	<b>CIELORRASOS Y ALEROS</b>		
03.05.01	FALSO CIELORRASO CON BALDOSAS DE 0.61x0.61m, e=5/8"	m <sup>2</sup>	143.61
03.05.02	ALEROS CON SUPERBOARD	m <sup>2</sup>	3.76
<b>03.06</b>	<b>PISOS Y PAVIMENTOS</b>		
03.06.01	CONTRAPISO DE 40mm C:A 1:5	m <sup>2</sup>	99.97
03.06.02	PISO DE CEMENTO SIMPULIDO S/COLOREAR	m <sup>2</sup>	247.08
03.06.03	PISO DE PORCELANATO DE 60 x 60 cm	m <sup>2</sup>	29.39
03.06.04	PISO DE MADERA MACHIHEMBRADO	m <sup>2</sup>	195.47
03.06.05	PISO DE MADERA MACHIHEMBRADO EN ESCALERAS	m <sup>2</sup>	24.14
03.06.06	PISO DE ALFOMBRA e = 6mm	m <sup>2</sup>	51.61
03.06.07	PISO CERAMICO 30 x 30 cm EN SS.HH.	m <sup>2</sup>	36.12
<b>03.07</b>	<b>CONTRAZOCALOS</b>		
03.07.01	CONTRAZOCALO DE CEMENTO S/COLOREAR h=0.30 m. INTERIOR	m	7.52
03.07.02	CONTRAZÓCALO DE PORCELANATO e=0.7.5 m	m	43.50
03.07.03	CONTRAZÓCALO DE MADERA e = 0.10m	m	172.52
<b>03.08</b>	<b>ZOCALOS</b>		
03.08.01	ZOCALO DE CERAMICA 45 x 45 cm EN SS.HH. (1ERA)	m <sup>2</sup>	149.49
03.08.02	ZÓCALO DE MADERA h = 0.40m	m <sup>2</sup>	12.45
03.08.03	ZÓCALO EN PIEDRA LABRADA	m <sup>2</sup>	24.91
03.08.04	ZÓCALO EN PIEDRA LABRADA, VOLADIZO Y COLUMNAS DECORATIVAS	m <sup>2</sup>	14.01

**MUNICIPALIDAD DISTRITAL DE HUALLANCA-BOLOGNESI-ANCASH**  
**ADJUDICACION SIMPLIFICADA N° 015-2022-MDH/CS-1**

<b>03.09</b>	<b>CUBIERTA Y TECHO</b>		
03.09.01	COBERTURA DE TEJA ANDINA	m2	104.58
03.09.02	CUMBRERA DE TEJA ANDINA	m	9.64
<b>03.10</b>	<b>CARPINTERIA DE MADERA</b>		
03.10.01	PUERTA DE MADERA APANELADA DE MADERA TORNILLO	glb	1.00
03.10.02	VENTANA DE MADERA TORNILLO	glb	1.00
03.10.03	BARANDAS DE MADERA	m	36.68
03.10.04	MAMPARA DE MADERA INC. CRISTAL TEMPLADO DE 10 mm CON MARCO DE MADERA	Glb	1.00
<b>03.11</b>	<b>CARPINTERÍA METÁLICA</b>		
03.11.01	REJAS PARA VENTANA, SEGÚN DISEÑO	glb	1.00
<b>03.12</b>	<b>VIDRIOS, CRISTALES Y SIMILARES</b>		
03.12.01	ESPEJOS EMPOTRADOS Y VISELADOS EN BAÑOS	und	7.00
<b>03.13</b>	<b>PINTURA</b>		
03.13.01	PINTURA LATEX 2 MANOS EN ALERO DE TECHO	m2	3.76
03.13.02	PINTURA LATEX 2 MANOS EN FRISOS	m2	3.43
03.13.03	PINTURA LATEX 2 MANOS EN MUROS	m2	292.91
03.13.04	PINTURA LATEX 2 MANOS EN COLUMNAS	m2	94.12
03.13.05	PINTURA EN CONTRAZOCALO CON ESMALTE H=0.30m	m	2.26
03.13.06	PINTURA LATEX 2 MANOS EN VIGAS	m2	183.17
<b>03.14</b>	<b>JUNTAS</b>		
03.14.01	JUNTA SISMICA DE 1"	m	377.00
03.14.02	JUNTA DE DILATACION DE 1" EN VEREDA	m	8.77
<b>03.15</b>	<b>OTROS</b>		
03.15.01	SUM. E INST. DE TELON INC. ACCESORIOS E INSTALACIÓN	GLB	1.00
03.15.02	INSTALACION DE LETRAS DE ACERO INOXIDABLE EN FACHADA	GLB	1.00
<b>04</b>	<b>INSTALACIONES SANITARIAS</b>		
<b>04.01</b>	<b>MOVIMIENTO DE TIERRAS</b>		
04.01.01	EXCAVACION MANUAL PARA ESTRUCTURAS	m3	9.30
<b>04.02</b>	<b>APARATOS SANITARIOS Y ACCESORIOS</b>		
04.02.01	INODORO MODELO SIFON JET O SIMILAR INC ACCESORIOS.	und	7.00
04.02.02	LAVATORIO MANANTIAL BLANCO, INC. ACCESORIOS	und	7.00
04.02.03	URINARIO BLANCO C/ACCESORIOS	und	3.00
04.02.04	PAPELERA DE LOSA BLANCA	und	7.00

**MUNICIPALIDAD DISTRITAL DE HUALLANCA-BOLOGNESI-ANCASH**  
**ADJUDICACION SIMPLIFICADA N° 015-2022-MDH/CS-1**

04.02.05	COLOCACION DE APARATOS SANITARIOS	und	17.00
04.02.06	COLOCACION DE ACCESORIOS SANITARIOS	und	17.00
<b>04.03</b>	<b>SISTEMA DE AGUA FRIA</b>		
04.03.01	SALIDA DE AGUA FRIA PVC / C-10 Ø1/2"	pto	17.00
04.03.02	VALVULA COMPUERTA BROCE, 1/2"	und	7.00
04.03.03	VALVULA COMPUERTA BROCE, 3/4"	und	1.00
04.03.04	TUBERIA PVC-SAP C-10 D=3/4"	m	23.15
04.03.05	TUBERIA PVC C-10 D=1/2"	m	25.58
<b>04.04</b>	<b>DESAGÜE Y VENTILACIÓN</b>		
04.04.01	SALIDA DE DESAGUE PVC SAP Ø=2"	pto	10.00
04.04.02	SUMIDEROS DE BRONCE ROSCADO 2"	und	7.00
04.04.03	REGISTRO DE BRONCE ROSCADO 4"	und	7.00
04.04.04	SALIDA DE VENTILACION, PVC 2"	pto	3.00
04.04.05	SOMBRERO DE VENTILACION Ø=2".	pto	3.00
04.04.06	CAJA DE REGISTRO DE DESAGUE 12" X 24" PRE FABRICADO Y TAPA FºFº.	und	2.00
04.04.07	TUBERIA PVC SAP Ø=4", PARA DESAGUE	m	26.58
04.04.08	TUBERIA PVC SAP DE 2", PARA DESAGUE	m	28.58
<b>04.05</b>	<b>SISTEMA DE DRENAJE PLUVIAL</b>		
04.05.01	TUBERIA DE BAJADA PVC - SAL 3" P/ LLUVIAS	m	19.00
04.05.02	CANAleta DE FIERRO GALVANIZADO	m	12.86
04.05.03	TUB. PVC ISO UF D=110 mm. S-25	m	36.58
04.05.04	CAJA DE REGISTRO DE DESAGUE 12" X 24" PRE FABRICADO Y TAPA FºFº	und	2.00
04.05.05	ABRAZADERA DE FIJACION DE TUBERIA DE 3"	pza	15.00
<b>04.06</b>	<b>INSTALACION DE TANQUE ELEVADO PARA AGUA</b>		
04.06.01	INSTALAC. DE TANQUE 2500 LT Y ACCESORIOS	und	1.00
<b>05</b>	<b>INSTALACIONES ELÉCTRICAS</b>		
<b>05.01</b>	<b>SALIDA PARA ALUMBRADO, TOMACORRIENTES, FUERZA Y SEÑALES DEBILES</b>		
05.01.01	SALIDA DE TECHO (CENTRO DE LUZ)	pto	76.00
05.01.02	SALIDA TOMACORRIENTE DOBLE CON LINEA A TIERRA	pto	30.00
05.01.03	INTERRUPTOR DE 01 GOLPE	und	20.00
05.01.04	INTERRUPTOR DE 02 GOLFES	und	5.00
05.01.05	INTERRUPTOR DE 03 GOLFES	und	1.00
05.01.06	INTERRUPTOR CONMUTACIÓN	und	3.00

**MUNICIPALIDAD DISTRITAL DE HUALLANCA-BOLOGNESI-ANCASH**  
**ADJUDICACION SIMPLIFICADA N° 015-2022-MDH/CS-1**

<b>05.02</b>	<b>CANALIZACION Y/O TUBERIAS</b>		
05.02.01	EXCAVACION MANUAL DE ZANJAS PARA REDES EXT. ELECTRICOS	m3	16.58
05.02.02	RELLENO MANUAL CON MATERIAL PROPIO (REDES EXT. ELECT.)	m3	15.25
05.02.03	TUBERIA PVC-P 25MM	m	345.58
<b>05.03</b>	<b>TABLERO Y CUCHILLAS (LLAVES)</b>		
05.03.01	TABLERO GENERAL 1-2x25A, 3-2x10A, 2-2x20A, TAB 12 POLOS	und	1.00
05.03.02	TABLERO DE DISTRIBUCION PVC CON 2 POLOS (1 CIRCUITO)	und	3.00
<b>05.04</b>	<b>CONEXIONES A RED EXTERNA Y MEDIDORES</b>		
05.04.01	ALIMENTADOR 2-1X6 mm2 N2XOH	m	43.86
05.04.02	SUMINISTRO E INST. DE PUNTO DE MEDICION INC. MEDIDOR	und	1.00
<b>05.05</b>	<b>SISTEMA DE PUESTA A TIERRA</b>		
05.05.01	CABLE COBRE DESNUDO 1x16mm2 y 25mm PVC-P	m	3.28
05.05.02	EXCAVACION PARA POZO A TIERRA	m3	1.82
05.05.03	POZO PUESTA A TIERRA CON TAPA CUADRADA DE CONCRETO	und	1.00
<b>05.06</b>	<b>PRUEBAS ELECTRICAS FINALES</b>		
05.06.01	PRUEBA DE RESISTIVIDAD DE PUESTA A TIERRA	glb	1.00
05.06.02	PRUEBA DE OPERATIVIDAD Y PUESTA EN SERVICIO	glb	1.00
<b>05.07</b>	<b>ARTEFACTOS</b>		
05.07.01	LUMINARIA P/EMPOTRAR C/REJILLA Y 2 LÁMP. FLUORESCENTES 36W AF SIM. JOSFEL RBL-A TIPO TLC 36	und	45.00
05.07.02	LUMINARIA HERMÉTICA EMPOTRADA CON FLUORESCENTE DE 2 X 36 W	und	25.00
05.07.03	LUMINARIA DE EMERGENCIA C/2 LÁMPARAS LED DE 9W C/BATERIA, CARGADOR E ENCHUFE 60 MINUTOS	und	6.00
05.07.04	INSTALACION DE FAROLAS DE FIERRO FUNDIDO	und	6.00
<b>06</b>	<b>IMPLEMENTACION DE AMBIENTES PARA LA PROMOCION CULTURAL</b>		
<b>06.01</b>	<b>AUDITORIO</b>		
06.01.01	BUTACAS INCL. INSTALACIÓN	und	49.00
06.01.02	EQUIPAMIENTO AUDITORIO	glb	1.00
<b>06.02</b>	<b>AULA VIRTUAL</b>		
06.02.01	MESAS PARA COMPUTADORAS 1.10 x 0.55 m.	und	19.00
06.02.02	SILLAS UNIPERSONALES	und	19.00
06.02.03	PIZARRA DE LAMINA DE ACERO VITRIFICADO DE 2.40m x 1.20m INCLUYE PORTAMOTA	und	1.00
06.02.04	ESTANTE DE MADERA (SEGUN DISEÑO)	und	1.00

06.02.05	SUMINISTRO E INSTALACIÓN DE COMPUTADORAS	und	19.00
06.02.06	EQUIPAMIENTO MULTIFUNCIONAL, IMPRESORA, FOTOCOPIADORA Y ESCANER EN FORMATO A4 Y A3	glb	1.00
06.02.07	EQUIPAMIENTO DE AULA VIRTUAL	glb	1.00
<b>06.03</b>	<b>BIBLIOTECA</b>		
06.03.01	MESAS DE MADERA PARA SALA DE LECTURA 1.85x0.90m	und	4.00
06.03.02	SILLAS PARA SALA DE LECTURA	und	24.00
06.03.03	SUMINISTRO E INSTALACIÓN DE COMPUTADORA	und	1.00
06.03.04	ESTANTE DE MADERA (SEGUN DISEÑO)	und	4.00
<b>06.04</b>	<b>TALLER DE MÚSICA Y DANZAS</b>		
06.04.01	MESAS DE MELAMINE PARA TALLER DE MUSICA Y DANZA 1.85x0.90m	und	3.00
06.04.02	SILLAS UNIPERSONALES	und	9.00
06.04.03	ESTANTE DE MELAMINE (SEGUN DISEÑO)	und	3.00
06.04.04	PIZARRA DE LAMINA DE ACERO VITRIFICADO DE 2.40m x 1.20m INCLUYE PORTAMOTA	und	1.00
<b>06.05</b>	<b>OTROS</b>		
06.05.01	CAPACITACION	glb	1.00

### 1.2.1. Obras propuestas.

Las obras propuestas son las siguientes:

#### a. INFRAESTRUCTURA PARA LA CASA DE LA CULTURA.

El diseño de la edificación corresponde a un sistema estructural de pórticos de tres niveles. El sistema aporticado estará conformado por columnas y vigas de concreto armado  $f'c=210$  kg/cm<sup>2</sup>, columnetas y viguetas de concreto armado de  $f'c=175$  kg/cm<sup>2</sup>, losa aligerada y losa maciza compuesto por ladrillo hueco de arcilla 15x30x30cm, acero de refuerzo y concreto  $f'c=210$  kg/cm<sup>2</sup> ( $h=0.20$ cm;  $h=0.25$ cm según planos).

Para el acceso a los niveles superiores, se proyecta la construcción de escaleras de concreto armado  $f'c=210$  kg/cm<sup>2</sup>.

La cimentación está compuesta de zapatas de concreto  $f'c=210$  kg/cm<sup>2</sup> y cimientos y sobrecimientos corrido de 1:10 C:H + 30% P.G. y 1:8 C:H + 25% P.M.

correspondientemente, el sobrecimiento será de concreto armado  $f'c=175$  kg/cm<sup>2</sup>, toda la infraestructura fue diseñada de tal manera cumplan lo indicado en la norma respecto a flexión, funcionamiento, fuerza cortante.

Los muros y tabiques de albañilería son de K.K. 18 huecos de arcilla de sogá, revoques, enlucidos y derrames con mortero mezcla C: A / 1:5. y acabado de pintura látex dos manos.

Dado a que la característica de la zona es lluviosa, el techado de la edificación en el tercer nivel será a dos aguas compuesta por tijerales y correas metálicas con cobertura de teja andina.

La infraestructura se desarrolla en 105.03 m<sup>2</sup>, compuesto por tres niveles, cada nivel se describe a continuación:

El primer nivel se distribuye en un auditorio con piso alfombrado y escenario de piso machihembrado, hall de piso porcelanato de 60x60cm, servicios higiénicos para varones y mujeres, servicios higiénicos para discapacitados de piso de mayólica de 30x30cm.

El segundo nivel se distribuye en un aula virtual, sala de lectura ambos con acabados en piso machihembrado, depósitos de libros de piso de alfombra, servicios higiénicos para varones y mujeres de piso de mayólica de 30x30cm.

El tercer nivel se distribuye en un aula destinado para el taller de artes, aula para el taller de música, aula para danza, todos estos ambientes tienen piso acabados de piso machihembrado., ambiente para la administración de piso machihembrado, y servicios higiénicos para varones y mujeres de piso mayólica de 30x30cm.

**b. MOBILIARIO Y EQUIPAMIENTO.**

Auditorio

- 49 unidades de butacas.

Aula virtual

- 10 mesas para computadoras 1.10x0.55m.
- 19 sillas unipersonales.
- 01 pizarra de la mina de acero vitrificado de 2.40mx1.20m.
- 01 estante de madera.

- 19 computadoras.

**Biblioteca**

- 04 mesas de madera para sala de lectura 1.85x0.90m.
- 24 sillas para sala de lectura.
- 01 computadora.
- 05 estantes de madera.

**Taller de arte, música y danzas.**

- 03 mesas de madera para talleres.
- 09 sillas unipersonales.
- 03 estantes de madera.
- 03 pizarra de la mina de acero vitrificado de 2.40mx1.20m.

**b. Instalaciones sanitarias.**

- Instalación de sistema de agua fría en los servicios higiénicos incluyendo aparatos y accesorios.
- Sistema de desagüe y ventilación.

001	ESTRUCTURAS	500,900.74
002	ARQUITECTURA	316,848.72
003	INSTALACIONES SANITARIAS	35,483.17
004	INSTALACIONES ELÉCTRICAS	47,935.68
005	IMPLEMENTACIÓN DE AMBIENTES PARA LA PROMOCIÓN CULTURAL	297,621.92
	COSTO DIRECTO	1,470,653.19
	GASTOS GENERALES (10.1344%CD)	149,041.38
	UTILIDAD (10.0000%CD)	147,065.32
		=====
	SUB TOTAL	1,766,759.89
	IGV (18.0000%)	318,016.78
		=====
	<b>COSTO DE EJECUCIÓN DE OBRA</b>	<b>2,084,776.67</b>
	COSTO DE SUPERVISIÓN DE OBRA (4.3%P_EJEC)	89,6645.40
	REFORMULACIÓN DEL EXPEDIENTE TÉCNICO	15,000.00

	EVALUACIÓN DEL EXPEDIENTE TÉCNICO	8,000.00
		=====
	<b>COSTO TOTAL DE INVERSIÓN</b>	<b>2,197,422.07</b>

- Sistema de drenaje pluvial.
- Instalaciones eléctricas.
- Instalaciones eléctricas de interiores compuesto por tableros de distribución con caja metálica de 12 polos, conexión a red externa con alimentador de 2-1x16 mm<sup>2</sup> N2XOH, puesta a tierra con cable de cobre desnudo 1x16 mm<sup>2</sup> y 25mm PVC-P, los artefactos están conformados por luminarias empotrados con rejillas y luminarias de 36W, además de luminarias de emergencia y farolas en el exterior/fachada.
- Todo el edificio contara con un sistema de videovigilancia a través de cámaras de seguridad distribuidas estratégicamente inc. Equipamiento e instalación.
- Capacitación de concientización en actividades culturales.

#### **8.- PLAZO DE EJECUCIÓN DE LA CONSULTA OBRA:**

*El plazo para la ejecución integral de los servicios de supervisión de la obra es de: 210 (doscientos diez) días calendarios, de los cuales 180 (ciento ochenta) días calendario corresponde a la supervisión de la ejecución de la obra y 30 (treinta) días calendarios corresponde a la liquidación, el que resulte mayor, Este plazo, que comenzará a correr a partir de la fecha fijada para el inicio de obra, a través de la firma del acta de inicio de obra.*

*Adicional a ello el supervisor debe efectuar la revisión y aprobación de la liquidación de obra, de ser el caso.*

#### **9.- SISTEMA DE CONTRATACIÓN:**

*El Sistema de Contratación será a Tarifa*

#### **10.- VALOR REFERENCIAL PARA LA SUPERVISIÓN DE OBRA:**

*El Valor Referencial para la Supervisión de Obra es **S/ 89,645.40** (ochenta y nueve mil seiscientos cuarenta y cinco con 40/100 Soles), el cual incluye IGV.*



**MUNICIPALIDAD DISTRITAL DE HUALLANCA-BOLOGNESI-ANCASH**  
**ADJUDICACION SIMPLIFICADA N° 015-2022-MDH/CS-1**

01 PERSONAL PROFESIONAL Y AUXILIAR							S/ 81,000.00
PERSONAL PROFESIONAL Y AUXILIAR							
Código	Descripción	Unidad	Personas	%Particip.	Tiempo	Sueldo/Jornal	Parcial
1	Ingeniero Supervisor de Obra	mes	1.00	100%	6.00	9,000.00	54,000.00
2	Ingeniero Asistente	mes	1.00	100%	6.00	4,500.00	27,000.00
Subtotal							81,000.00
02 MATERIALES, SERVICIOS, EQUIPOS DE OFICINA Y OTROS							S/ 8,200.00
Código	Descripción	Unidad			Tiempo	Costo S/	Parcial
1	Alquiler de Oficina	mes			6.00	700.00	4,200.00
2	Útiles de Escritorio	glo			1.00	1,000.00	1,000.00
3	Impresiones, Ploteos y Copias	glo			1.00	1,200.00	1,200.00
4	Seguro de personal (SCRT)	glo			6.00	150.00	900.00
5	Ensayos Control de Calidad	glo			6.00	150.00	900.00
Subtotal							8,200.00
03 VESTUARIO DEL PERSONAL DE CAMPO Y TÉCNICO							S/ 445.40
Código	Descripción	Unidad	Cantidad			Costo S/	Parcial
1	Casco c/cubre nuca	und	1.00			50.00	50.00
2	Lentes	und	1.00			55.00	55.00
3	Chaleco de Seguridad	und	1.00			80.00	80.00
4	Sordera	und	1.00			10.00	10.00
5	Botas de Seguridad	und	1.00			250.40	250.40
Subtotal							445.40
TOTAL GASTOS DE SUPERVISIÓN DE OBRA (S/)							S/ 89,645.40
COSTO DE SUPERVISIÓN (%P_EJEC)							4.30000%

## 10.- FORMA DE PAGO

La entidad se obliga a pagar la contraprestación al Supervisor de obra en moneda nacional (soles), según lo siguiente:

DESCRIPCION DEL OBJETO	N° PERIODOS DE TIEMPO	PERIODOS O UNIDAD DE TIEMPO	TARIFA REFERENCIAL MENSUAL (S/.)	VALOR REFERENCIAL TOTAL (S/.)
SUPERVISION DE OBRA	6 MESES (180 DIAS CALENDARIOS)	MES	13,446.81	80,680.86
REVISION Y CONFORMIDAD DE LA LIQUIDACION DE OBRA (30 días)				8,964.54
				<b>S/ 89,645.40</b>

Se detalla la forma de pago:

Los pagos se efectuarán contra la entrega de la factura y/o recibo por honorarios respectivo, a nombre de la entidad y tendrán el carácter de pago a cuenta.

## 11.- OBLIGACIONES DEL CONTRATANTE

### ENTREGA DE TERRENO:

La entrega del terreno será efectuada en coordinación con la Municipalidad de Huallanca

## DOCUMENTOS PARA LA SUPERVISIÓN

La gerencia de desarrollo urbano y rural pondrá a disposición de la Supervisión un juego del Expediente Técnico de Obra en físico, así como los demás documentos necesarios para la ejecución y Supervisión de Obra.

## **12.- OBLIGACIONES DEL SUPERVISOR**

### **12.1 Actividades Específicas del Supervisor**

A continuación, se presenta una relación de las actividades del Supervisor, sin que sea limitativa debiendo el postor proponer en mayor amplitud y detalle su propia relación de actividades para enriquecer su Propuesta

#### **A). Actividades durante la ejecución de la Obra.**

##### **INICIALES**

- Revisar y verificar el Expediente Técnico La revisión y verificación se considera de fundamental importancia y debe entenderse como una optimización del mismo. De proponer modificaciones éstas deberán ser para mejorar la calidad del Proyecto original.
- Revisar detalladamente los Calendarios de Avance de Obra, Adquisición de Materiales, Utilización de Equipos Mecánicos y Utilización del Adelanto Directo, que el Contratista presentará a la Entidad. Estos calendarios revisados y de ser el caso, corregidos y/o modificados serán aprobados con la suscripción de ellos, por el Contratista y el Supervisor.
- Verificar la existencia de permisos y documentación necesaria para el inicio de los trabajos.
- Participar en la entrega del terreno.

##### **MENSUALES**

- Inspeccionar y verificar las instalaciones provisionales del Contratista, que cumplan los propósitos de almacén, oficinas técnicas y administrativas entre otros.
- Supervisar la ejecución de los trabajos de conformidad con el Expediente Técnico.
- Controlar la utilización del Adelanto Directo que se entregará al Contratista, cuyo propósito es la movilización de equipo y gastos iniciales en la ejecución del Contrato de Obra.

- Verificar el replanteo general de la Obra y efectuar permanentemente el control topográfico durante la construcción.
- Inspeccionar y verificar permanentemente: instalaciones, materiales, equipos (construcción - laboratorio) y personal del Contratista.
- Revisar y evaluar el almacenamiento adecuado de todos los materiales y elementos a utilizar en la construcción.
- Revisar y evaluar las pruebas o ensayos realizados por el Contratista.
- Revisar y dar conformidad a los procedimientos de construcción propuestos por el Contratista.
- Controlar que el Contratista cumpla con las normas de seguridad e higiene.
- Controlar la seguridad del tránsito peatonal y vehicular durante la construcción en el ámbito de la obra, cumpliendo con lo requerido por la gerencia.
- Controlar que la obra se mantenga bien iluminada y señalizada durante los trabajos.
- Controlar que se realicen las medidas de conservación ambiental exigidas en el Proyecto, la eliminación de los materiales excedentes se realizará según especificaciones técnicas y lugares debidamente autorizados.
- Controlar permanente la vigencia de las Cartas Fianza del Contratista, comunicando a la gerencia de desarrollo urbano y rural los vencimientos con 15 días de anticipación, así como las Pólizas de Seguros correspondientes.
- Controlar la Programación y Avance de Obra a través de un Cronograma PERTCPM y Diagrama de Barras con el detalle suficiente de cada una de las actividades desde el inicio hasta su conclusión, incidiendo en la Ruta Crítica.
- Exigir al Contratista que adopte las medidas necesarias para lograr su cumplimiento en caso de atraso.
- Controlar permanentemente los Adelantos por Materiales otorgados al Contratista, reflejándose ello en las valorizaciones y en los ajustes de los montos de las Cartas Fianzas.
- Controlar que el adelanto directo otorgado al Contratista sea amortizado en las valorizaciones correspondientes y dentro del Plazo vigente de ejecución de la Obra.

- Valorizar mensualmente los avances de obra, según presupuesto del Expediente Técnico, sustentada en la documentación técnico administrativa respectiva.
- El Plazo máximo de aprobación por el Supervisor de las valorizaciones y su remisión a la Entidad para períodos mensuales, es de cinco (5) días calendario, contados a partir del primer día hábil del mes siguiente al de la valorización respectiva.
- Elaborar y presentar los Informes mensuales.
- Elaborar y presentar los Informes Especiales cuando el Gerencia de desarrollo urbano y rural los solicite o las circunstancias lo determinen.
- Presentar incluyendo su opinión y en el más breve plazo, los reclamos y/o planteamientos del Contratista, que excedan de su nivel de decisión y que a su juicio merezcan la organización de un expediente destinado a culminar en una resolución administrativa.
- Asesorar a la entidad en controversias con el Contratista y/o terceros.
- Elaborar oportunamente (dentro del plazo exigido) los informes o expedientes técnicos que involucren ampliaciones de plazo a que hubiera lugar, para su presentación y trámite de aprobación ante el Gerencia de desarrollo urbano y rural siempre dentro de los plazos de Ley. El Supervisor deberá efectuar el seguimiento de aprobación de los expedientes presentados, informando constantemente al Gerencia de desarrollo urbano y rural del progreso del trámite hasta su aprobación.
- Programar y coordinar reuniones periódicas con el Contratista.
- Asistir y participar en las reuniones que organice el Gerencia de desarrollo urbano y rural y/o Municipalidad de Huallanca.
- Sostener con el Administrador de Contrato del Gerencia de desarrollo urbano y rural una permanente comunicación, informando sobre el estado de la obra y el desarrollo del Contrato.
- Mantener actualizado el archivo general de la Obra objeto del Contrato. Este archivo se entregará a la entidad con la Liquidación pertinente.
- *Revisar, aprobar y hacer cumplir el "Plan para la vigilancia, prevención y control de COVID-19 en el trabajo", que contenga los lineamientos establecidos en el Documento Técnico: Lineamientos para la vigilancia, prevención y control de la salud de los trabajadores con riesgo de exposición a COVID-19, aprobado por la Resolución*

*Ministerial N° 448-2020-MINSA conforme a los mecanismos dispuestos por la normatividad vigente, en la ejecución de las obras de construcción del sector público o privado.*

### **RECEPCIÓN DE OBRA**

- Revisar y Aprobar antes de la Recepción de Obra, los Metrados y Planos Post Construcción, elaborados y presentados por el Contratista de acuerdo a los trabajos realmente ejecutados. El Supervisor remitirá esta documentación al Gerencia de desarrollo urbano y rural, debidamente suscrita por el Supervisor y/o el representante legal del Supervisor, asimismo por el Residente y/o el representante legal del Contratista.
- Efectuar un resumen estadístico del control de calidad de la Obra ejecutada.
- Presentar el Informe previo a la Recepción, que contendrá entre otros, los Metrados - Post Construcción de acuerdo a los trabajos realmente ejecutados, los Planos Post Construcción, el Resumen estadístico del control de calidad de la Obra ejecutada; también incluirá la declaración jurada de haber supervisado y observado las disposiciones técnicas y legales durante la construcción de la obra. Este informe se presentará dentro de los cinco (5) días útiles previos a la fecha fijada para la Recepción de la Obra.
- Comunicar al Gerencia de desarrollo urbano y rural señalando su opinión clara sobre si culminó o no con la obra, así como la fecha de término de la misma, dentro de los cinco (5) días posteriores a la fecha en que el Contratista presente la solicitud para la Recepción. De ser el caso informará sobre las observaciones pendientes que hubiera al respecto.
- En la etapa de Recepción de la Obra, el Supervisor cumplirá con los plazos y actividades establecidos por ley y/o Reglamento de Contrataciones de la municipalidad de huallanca.
- Verificar como miembro del Comité de Recepción, junto con el Contratista el fiel cumplimiento de lo establecido en los planos, especificaciones técnicas y documentos contractuales.
- Los metrados de post-construcción deben formar parte del acta de recepción de obra, ya que complementan a los planos de post-construcción. Por lo tanto, deben plasmarse estos resultados en un cuadro explicativo donde consten los metrados

contractuales, los correspondientes a los presupuestos adicionales, reducciones y los realmente ejecutados por cada partida.

- Suscribir el acta al culminar la verificación junto con los demás miembros del Comité de Recepción y el Contratista. Donde se incluirá las observaciones, sí las hubiera. De no existir observaciones, se procederá a la Recepción de la obra, precisando que fue concluida en la fecha indicada por el Contratista en el Cuaderno de Obra, salvo que el Supervisor esté en desacuerdo.
- Informar al Gerencia de desarrollo urbano y rural , del levantamiento de observaciones, cuyo plazo máximo es de 1/10 del plazo de ejecución de la obra para subsanarlas, el cual se computará a partir del quinto día de suscrita el acta. Subsanadas las observaciones, el Contratista solicitará la Recepción Final de la obra, para que el Comité de Recepción efectúe la verificación respectiva.

#### **B). Actividades de liquidación de obra y liquidación del contrato de supervisión.**

##### **LIQUIDACIÓN DE OBRA**

- La liquidación del contrato de obra se realizará dentro del plazo de sesenta (60) días calendario o el equivalente a un décimo (1/10) del plazo de ejecución de la obra, el que resulte mayor, contado desde el día siguiente de la recepción de la obra.
- Dentro del plazo de diez (10) días calendario de presentada la liquidación por el Contratista, el Supervisor deberá pronunciarse, ya sea observando la liquidación presentada por el Contratista o, de considerarlo pertinente, presentando a la Entidad la liquidación del contrato de obra elaborada por la misma Supervisión, con el objeto de que El Gerencia de desarrollo urbano y rural notifique al Contratista, para que este último se pronuncie dentro de los quince (15) días calendario siguientes.
- Si el Contratista no presenta su liquidación en el plazo previsto, dentro de los diez (10) días calendario de vencido el plazo del Contratista, la Supervisión efectuará y presentará la liquidación del contrato de obra. El Fospibay notificará la liquidación al Contratista para que se pronuncie dentro de los quince (15) días siguientes.
- En el caso de existir discrepancia con el Contratista respecto a la liquidación del Contrato de Obra, se procederá de acuerdo a lo establecido en el Contrato de Obra.

##### **LIQUIDACIÓN DEL CONTRATO DE SUPERVISIÓN**

- Presentar la Liquidación de su Contrato dentro de los diez (10) días calendarios posteriores a la presentación y aprobación de la Liquidación del Contrato de Obra, la misma que para ser aprobada por el Gerencia de desarrollo urbano y rural, será revisada, corregida y/o modificada según sea el caso.

## **12.2 Responsabilidad del Supervisor**

Será legalmente responsable de los alcances contractuales que le ha correspondido desempeñar, durante el plazo que establece la normatividad vigente, debiendo entre otros:

- Garantizar la calidad de los servicios que preste y la idoneidad del personal a su cargo.
- Velar por la óptima calidad de los trabajos efectuados en la Construcción de la obra.
- Cumplir y hacer cumplir la reglamentación vigente, así como las normas de control de la Contraloría General de la República, en lo concerniente a la construcción de obras públicas.
- Hacer cumplir las condiciones y plazos fijados en el Contrato del contratista.
- Verificar que el Contratista señale adecuada y oportunamente los desvíos de tránsito colocando los carteles informativos de obra.
- En el caso de consorcios, todos los participantes son solidariamente responsables frente a la municipalidad de huallanca.

**12.3 Documentación y Contenido de la Información que deberá presentar el Supervisor** El Supervisor deberá presentar a la municipalidad de huallanca la siguiente documentación, como resultado de la prestación del servicio:

### **12.3.1. Informe Inicial**

Será presentado dentro de los 10 días calendario de iniciado el Servicio. Revisión y verificación del Expediente Técnico, formulando las conclusiones y recomendaciones, precisando de ser necesarias las modificaciones correspondientes.

### **12.3.2. Informes Mensuales y Valorización de Obra**

(Técnico - Económico - Administrativo). Serán presentados dentro de los 04 primeros días hábiles contados a partir del primer día hábil del mes siguiente al de la valorización respectiva y deben contener como mínimo lo siguiente:

A). Área del Supervisor

Actividades desarrolladas, memoria explicativa de los avances de obra y asuntos más saltantes, justificaciones de retrasos en caso que los hubiere, proponiendo soluciones para su corrección.

Relación de todos los ensayos realizados en la obra, indicando ubicación, fecha en que fueron realizados, resultados e interpretación estadística. Deberán indicar, asimismo, las medidas correctivas y responsabilidades, si las hubiere.

Personal empleado, durante el período comprendido en el informe.

Gráficos que se requieran para la correcta interpretación de los informes.

Fotografías y vídeo, que mostrarán el estado de avance de la Obra.

Copias de las comunicaciones más importantes intercambiadas con el

Contratista o con terceros.

Opinión sobre los Planteamientos que el Contratista hubiese formulado, cuya decisión excediendo a sus facultades debe resolverse a un nivel superior.

Estado contable del Contrato de Supervisión discriminado por partidas.

Programa de sus actividades para el mes siguiente.

Copias claras y legibles de las hojas del Cuaderno de Obra

B). Área del Contratista

Avances físicos y valorizados del Contratista, cuadros y gráficos que muestren el programa real en comparación con el programado.



Documentación que certifique que los materiales y equipos cumplen con las especificaciones técnicas.

Lista de personal y equipo empleado por el Contratista durante el período respectivo, indicando variaciones con lo programado, si las hubiere.

Actividades de Conservación ambiental realizadas durante el mes.

Récord de índices de seguridad y accidentes de obra.

Proyectar los avances para el siguiente mes, tanto físico como valorizado.

Dificultades futuras previstas y las soluciones que se propone adoptar, sugiriendo la intervención de la entidad si lo considera indispensable. Juicio crítico sobre la actuación del Contratista en su conjunto.

#### **12.3.3. Informes Especiales**

Serán presentados dentro del plazo de tres días hábiles.

Informes solicitados por la entidad. En este caso podrá solicitarse una ampliación del plazo de presentación, sí por razones justificadas amerita un plazo mayor.

Informe de oficio sin que lo pida la entidad cuando se trata de asuntos que requieran decisión o resolución de la Entidad promoviendo un Expediente Administrativo o se trate de hacer conocer acciones administrativas que haya tomado y que serán cursadas en el más breve plazo. Se hará un recuento de estos en los Informes Mensuales.

Informe previo a la Recepción de la Obra, tal como se indica y exige en el numeral 11.1.

#### **12.3.4. Informe Final**

Será presentado dentro de los 15 días calendarios siguientes a la Recepción de Obra y debe contener como mínimo lo siguiente:

Revisión y conformidad de los Metrados y Planos "Post Construcción" presentados por el Contratista.

Recomendaciones para la conservación de la Obra.

Informe sobre la revisión y conformidad de la liquidación del contrato de obra si presentan la liquidación dentro de dicho plazo

### **13.- REQUISITOS DEL POSTOR DEL POSTOR**

- *Persona Natural o jurídica inscrita en el Registro Nacional de proveedores categoría B o superior en OBRAS URBANAS, EDIFICACIONES y/o afines.*
- *El postor debe acreditar un monto facturado acumulado equivalente a 2 (DOS) VECES DEL VALOR REFERENCIAL, por la contratación de servicios de consultoría de obra iguales o similares al objeto de la convocatoria, durante los diez (10) años anteriores a la fecha de la presentación de ofertas que se computarán desde la fecha de la conformidad o emisión del comprobante de pago, según corresponda.*
- *Condiciones de los consorcios*  
*De conformidad con el numeral 49.5 del artículo 49 del Reglamento, el área usuaria puede incluir lo siguiente:*  
*El número máximo de consorciados es de 02 (dos)*  
*El porcentaje mínimo de participación de cada consorciado es de 50%*  
*El porcentaje mínimo de participación en la ejecución del contrato, para el integrante del consorcio que acredite mayor experiencia, es de 50%*

### **13. PERSONAL PROFESIONAL CLAVE**

- a) INGENIERO SUPERVISOR DE OBRA:** *Ingeniero Civil y/o Arquitecto, Titulado, colegiado y habilitado, participación con presencia efectiva a tiempo completo. Contar con experiencia profesional mínima acumulada de **03 años** como residente de obra y/o jefe de Supervisión y/o Supervisor en obras iguales o similares. Adjuntará copias simples de: i) contratos con su respectiva conformidad, o ii) constancias, o iii) certificados, o iv) cualquier otro documento que acredite fehacientemente la experiencia del profesional propuesto.*

*Se considera consultorías de obras iguales o similares a: Mejoramiento y/o Ampliación y/o Creación y/o Construcción y/o Reconstrucción y/o Rehabilitación y/o recuperaciones de Edificaciones, Centros de Convenciones, Pabellones de viviendas, Salón de Reuniones.*

### **14. RECURSOS FISICOS REQUERIDOS**

El Supervisor deberá contar con los recursos necesarios para cumplir eficientemente las obligaciones descritas en los presentes Términos de Referencia.

- Debe disponer de una organización adecuada, los cuales contarán con todas las instalaciones necesarias, así como el medio de transporte, informática y comunicación para cumplir eficientemente sus obligaciones.
- Los profesionales y técnicos que conformen el equipo del Supervisor, deben acreditar los títulos profesionales correspondientes y ofrecer pruebas documentadas de la experiencia necesaria para los cargos que desempeñarán en la Obra, así como la habilidad para el ejercicio profesional en el caso de profesionales, mediante los Certificados otorgados por el Colegio de Ingenieros del Perú.
- Todo el personal asignado a la Obra, será contratado con carácter de dedicación exclusiva por el tiempo y en la oportunidad que señalen en la Propuesta Económica. No está permitido su cambio, salvo por razones de fuerza mayor debidamente comprobadas.
- La Municipalidad Distrital De Huallanca podrá solicitar cambios del personal del Supervisor, en cualquier momento por incumplimiento de funciones, cuando lo considere conveniente en beneficio de la Obra.
- El personal deberá observar en todo momento las normas de seguridad vigentes, debiendo estar provistos de cascos, chalecos, botas, guantes, etc.
- Debe poner a disposición de la obra los recursos y equipos de oficina propuestos. La no disposición de estos equipos dará lugar a sanciones.
- El Supervisor, con relación al Contratista, se considerará como representante de la entidad y en Obra. *La relación del equipo mínimo para la ejecución de la obra se detalla a continuación:*
  - 01 camioneta 4\*4 (antigüedad no mayor a 5 años)
  - 01 laptop o computadora de última generación.
  - 01 impresora en formato A4.
  - 01 impresora
  - 01 equipo celular.

### 3.2 REQUISITOS DE CALIFICACIÓN

#### Importante para la Entidad

Los requisitos de calificación que la Entidad **debe** adoptar son los siguientes:

*Esta nota deberá ser eliminada una vez culminada la elaboración de las bases.*

<b>A</b>	<b>CAPACIDAD LEGAL</b>
	<b>HABILITACIÓN</b>
	<u>Requisitos:</u>  Registro Nacional de proveedores categoría B o superior en OBRAS URBANAS, EDIFICACIONES y/o afines  <div><b>Importante</b> <i>De conformidad con la Opinión N° 186-2016/DTN, la habilitación de un postor, está relacionada con cierta atribución con la cual debe contar el proveedor para poder llevar a cabo la actividad materia de contratación, este es el caso de las actividades reguladas por normas en las cuales se establecen determinados requisitos que las empresas deben cumplir a efectos de estar habilitadas para la ejecución de determinado servicio o estar autorizadas para la comercialización de ciertos bienes en el mercado.</i></div> <u>Acreditación:</u>  Registro Nacional de proveedores categoría B o superior en OBRAS URBANAS, EDIFICACIONES y/o afines.  <div><b>Importante</b> <i>En el caso de consorcios, todos los integrantes deben acreditar este requisito.</i></div>
<b>B</b>	<b>CAPACIDAD TÉCNICA Y PROFESIONAL</b>
<b>B.1</b>	<b>CALIFICACIONES DEL PERSONAL CLAVE</b>
	<b>FORMACIÓN ACADÉMICA</b>
	<u>Requisitos:</u>  <b>INGENIERO SUPERVISOR DE OBRA:</b> Ingeniero Civil y/o Arquitecto, Titulado, colegiado y habilitado.  <u>Acreditación:</u>  De conformidad con el numeral 49.3 del artículo 49 y el literal e) del numeral 139.1 del artículo 139 del Reglamento este requisito de calificación se acredita para la suscripción del contrato.  <div><b>Importante</b> <i>De conformidad con el artículo 186 del Reglamento el supervisor, debe cumplir con las mismas calificaciones profesionales establecidas para el residente de obra. Asimismo, el jefe del proyecto para la elaboración del expediente técnico debe cumplir con las calificaciones exigidas en el artículo 188 del Reglamento.</i></div>
<b>B.2</b>	<b>EXPERIENCIA DEL PERSONAL CLAVE</b>
	<u>Requisitos:</u>  <b>INGENIERO SUPERVISOR DE OBRA:</b> Contar con experiencia profesional mínima acumulada de 03 años, contabilizados desde la colegiatura, como residente de obra y/o jefe de Supervisión y/o Supervisor en obras iguales o similares.  <u>Acreditación:</u>

	De conformidad con el numeral 49.3 del artículo 49 y el literal e) del numeral 139.1 del artículo 139 del Reglamento este requisito de calificación se acredita para la suscripción del contrato.
	<p><b>Importante</b></p> <p><i>De conformidad con el artículo 186 del Reglamento el supervisor, debe cumplir con la misma experiencia establecida para el residente de obra. Asimismo, el jefe del proyecto para la elaboración del expediente técnico debe cumplir con la experiencia exigida en el artículo 188 del Reglamento.</i></p>

<b>B</b>	<b>CAPACIDAD TÉCNICA Y PROFESIONAL</b>
<b>B.3</b>	<b>EQUIPAMIENTO ESTRATÉGICO</b>
	<p><u>Requisitos:</u></p> <ul style="list-style-type: none"> <li>• 01 camioneta 4*4 (antigüedad no mayor a 5 años)</li> <li>• 01 laptop o computadora de última generación.</li> <li>• 01 impresora en formato A4.</li> <li>• 01 impresora</li> <li>• 01 equipo celular.</li> </ul> <p><u>Acreditación:</u></p> <p>De conformidad con el numeral 49.3 del artículo 49 y el literal e) del numeral 139.1 del artículo 139 del Reglamento este requisito de calificación se acredita para la suscripción del contrato.</p>
<b>C</b>	<b>EXPERIENCIA DEL POSTOR EN LA ESPECIALIDAD</b>
	<p><u>Requisitos:</u></p> <p>El postor debe acreditar un monto facturado acumulado equivalente a <b>2 (DOS) VECES DEL VALOR REFERENCIAL</b>, por la contratación de servicios de consultoría de obra iguales o similares al objeto de la convocatoria, durante los diez (10) años anteriores a la fecha de la presentación de ofertas que se computarán desde la fecha de la conformidad o emisión del comprobante de pago, según corresponda.</p> <p>Se considera consultorías de obras iguales o similares a: Mejoramiento y/o Ampliación y/o Creación y/o Construcción y/o Reconstrucción y/o Rehabilitación y/o recuperaciones de Edificaciones, Centros de Convenciones, Pabellones de viviendas, Salón de Reuniones.</p> <p><u>Acreditación:</u></p> <p>La experiencia del postor en la especialidad se acreditará con copia simple de (i) contratos u órdenes de servicios y su respectiva conformidad o constancia de prestación; o (ii) comprobantes de pago cuya cancelación se acredite documental y fehacientemente, con Boucher de depósito, nota de abono, reporte de estado de cuenta, cualquier otro documento emitido por Entidad del sistema financiero que acredite el abono o mediante cancelación en el mismo comprobante de pago<sup>17</sup>.</p> <p><b>Los postores pueden presentar hasta un máximo de veinte (20) contrataciones para acreditar el requisito de calificación y el factor “Experiencia de Postor en la Especialidad”.</b></p> <p>En caso los postores presenten varios comprobantes de pago para acreditar una sola contratación, se debe acreditar que corresponden a dicha contratación; de lo contrario, se asumirá que los comprobantes acreditan contrataciones independientes, en cuyo caso solo se considerará, las veinte (20) primeras contrataciones indicadas en el <b>Anexo N° 8</b> referido a la Experiencia del Postor en la Especialidad.</p>

<sup>17</sup> Cabe precisar que, de acuerdo con la **Resolución N° 0065-2018-TCE-S1 del Tribunal de Contrataciones del Estado**:

“... el solo sello de cancelado en el comprobante, cuando ha sido colocado por el propio postor, no puede ser considerado como una acreditación que produzca fehaciencia en relación a que se encuentra cancelado. Admitir ello equivaldría a considerar como válida la sola declaración del postor afirmando que el comprobante de pago ha sido cancelado”

(...)

“Situación diferente se suscita ante el sello colocado por el cliente del postor [sea utilizando el término “cancelado” o “pagado”] supuesto en el cual sí se contaría con la declaración de un tercero que brinde certeza, ante la cual debiera reconocerse la validez de la experiencia”.

<p>En el caso de servicios de supervisión en ejecución, solo se considera como experiencia la parte del contrato que haya sido ejecutada durante los diez (10) años anteriores a la fecha de presentación de ofertas, debiendo adjuntarse copia de las conformidades correspondientes a tal parte o los respectivos comprobantes de pago cancelados.</p> <p>En los casos que se acredite experiencia adquirida en consorcio, debe presentarse la promesa de consorcio o el contrato de consorcio del cual se desprenda fehacientemente el porcentaje de las obligaciones que se asumió en el contrato presentado; de lo contrario, no se computará la experiencia proveniente de dicho contrato.</p> <p>Asimismo, cuando se presenten contratos derivados de procesos de selección convocados antes del 20.09.2012, la calificación se ceñirá al método descrito en la Directiva "Participación de Proveedores en Consorcio en las Contrataciones del Estado", debiendo presumirse que el porcentaje de las obligaciones equivale al porcentaje de participación de la promesa de consorcio o del contrato de consorcio. En caso que en dichos documentos no se consigne el porcentaje de participación se presumirá que las obligaciones se ejecutaron en partes iguales.</p> <p>Si el titular de la experiencia no es el postor, consignar si dicha experiencia corresponde a la matriz en caso que el postor sea sucursal, o fue transmitida por reorganización societaria, debiendo acompañar la documentación sustentatoria correspondiente.</p> <p>Si el postor acredita experiencia de otra persona jurídica como consecuencia de una reorganización societaria, debe presentar adicionalmente el <b>Anexo N° 9</b>.</p> <p>Cuando en los contratos, órdenes de servicio o comprobantes de pago el monto facturado se encuentre expresado en moneda extranjera, debe indicarse el tipo de cambio venta publicado por la Superintendencia de Banca, Seguros y AFP correspondiente a la fecha de suscripción del contrato, de emisión de la orden de servicio o de cancelación del comprobante de pago, según corresponda.</p> <p>Sin perjuicio de lo anterior, los postores deben llenar y presentar el <b>Anexo N° 8</b> referido a la Experiencia del Postor en la Especialidad.</p>	<p><b>Importante</b></p> <ul style="list-style-type: none"><li><i>El órgano encargado de las contrataciones o el comité de selección, según corresponda, debe valorar de manera integral los documentos presentados por el postor para acreditar la experiencia. En tal sentido, aun cuando en los documentos presentados la denominación del objeto contractual no coincida literalmente con el previsto en las bases, se deberá validar la experiencia si las actividades que ejecutó el postor corresponden a la experiencia requerida.</i></li><li><i>En el caso de consorcios, la calificación de la experiencia se realiza conforme a la Directiva "Participación de Proveedores en Consorcio en las Contrataciones del Estado".</i></li></ul>
--	--

**Importante**

- Si como resultado de una consulta u observación corresponde precisarse o ajustarse el requerimiento, se solicita la autorización del área usuaria y se pone de conocimiento de tal hecho a la dependencia que aprobó el expediente de contratación, de conformidad con el numeral 72.3 del artículo 72 del Reglamento.*
- El cumplimiento de los Términos de Referencia se realiza mediante la presentación de una declaración jurada. De ser el caso, adicionalmente la Entidad puede solicitar documentación que acredite el cumplimiento del algún componente de estos. Para dicho efecto consignará de manera detallada los documentos que deben presentar los postores en el literal a.5) del numeral 2.2.1.1 de esta sección de las bases.*
- Los requisitos de calificación determinan si los postores cuentan con las capacidades necesarias para ejecutar el contrato, lo que debe ser acreditado documentalmente, y no mediante declaración jurada.*

**CAPÍTULO IV**  
**FACTORES DE EVALUACIÓN**

**EVALUACIÓN TÉCNICA (Puntaje: 100 Puntos)**

FACTORES DE EVALUACIÓN		PUNTAJE / METODOLOGÍA PARA SU ASIGNACIÓN
<b>A.</b>	<b>EXPERIENCIA DEL POSTOR EN LA ESPECIALIDAD</b>	<b>[80] puntos</b>
	<p><u>Evaluación:</u></p> <p>El postor debe acreditar un monto facturado acumulado equivalente a <b>TRES (3) VECES EL VALOR REFERENCIAL DE LA CONTRATACIÓN</b> por la contratación de servicios de consultoría de obra iguales o similares al objeto de la convocatoria, durante los diez (10) años anteriores a la fecha de la presentación de ofertas que se computarán desde la fecha de la conformidad o emisión del comprobante de pago, según corresponda.</p> <p><u>Acreditación:</u></p> <p>La experiencia en la especialidad se acreditará con copia simple de (i) contratos u órdenes de servicios y su respectiva conformidad o constancia de prestación; o (ii) comprobantes de pago cuya cancelación se acredite documental y fehacientemente, con voucher de depósito, nota de abono, reporte de estado de cuenta, cualquier otro documento emitido por Entidad del sistema financiero que acredite el abono o mediante cancelación en el mismo comprobante de pago<sup>18</sup>.</p> <p>Las disposiciones sobre el requisito de calificación “Experiencia del postor en la especialidad” previstas en el literal C del numeral 3.2 del Capítulo III de la presente sección de las bases resultan aplicables para el presente factor.</p>	<p><b>M</b> = Monto facturado acumulado por el postor por la prestación de servicios de consultoría en la especialidad</p> <p><b>M</b> &gt;= [3]<sup>19</sup> veces el valor referencial:  <b>[80] puntos</b></p> <p><b>M</b> &gt;= [2.8] veces el valor referencial y &lt; [3] veces el valor referencial:  <b>[60] puntos</b></p> <p><b>M</b> &gt; [2.6]<sup>20</sup> veces el valor referencial y &lt; [2.8] veces el valor referencial:  <b>[40] puntos</b></p>
<b>B.</b>	<b>METODOLOGÍA PROPUESTA</b>	<b>[20] puntos</b>
	<p><u>Evaluación:</u></p> <p>Se evaluará la metodología propuesta por el postor para la ejecución de la consultoría de obra, cuyo contenido mínimo es el siguiente:</p>	<p>Desarrolla la metodología que sustenta la oferta  <b>[20] puntos</b></p> <p>No desarrolla la metodología que sustente la oferta</p>

<sup>18</sup> Cabe precisar que, de acuerdo con la **Resolución N° 0065-2018-TCE-S1 del Tribunal de Contrataciones del Estado**:

*“... el solo sello de cancelado en el comprobante, cuando ha sido colocado por el propio postor, no puede ser considerado como una acreditación que produzca fehaciencia en relación a que se encuentra cancelado. Admitir ello equivaldría a considerar como válida la sola declaración del postor afirmando que el comprobante de pago ha sido cancelado”*

*(...)*

*“Situación diferente se suscita ante el sello colocado por el cliente del postor [sea utilizando el término “cancelado” o “pagado”] supuesto en el cual sí se contaría con la declaración de un tercero que brinde certeza, ante la cual debiera reconocerse la validez de la experiencia”.*

<sup>19</sup> El monto no puede ser mayor a tres (3) veces el valor referencial.

<sup>20</sup> El monto debe ser mayor al requerido como requisito de calificación. En ese sentido, si por ejemplo se solicitó como requisito de calificación una (1) vez el valor referencial la metodología del factor de evaluación podría ser la siguiente:

M >= 2 veces el valor referencial

[...] puntos

M >= 1.5 veces el valor referencial y < 2 veces el valor referencial

[...] puntos

M > 1 vez el valor referencial y < 1.5 veces el valor referencial

[...] puntos

FACTORES DE EVALUACIÓN	PUNTAJE / METODOLOGÍA PARA SU ASIGNACIÓN
<p>El postor propondrá y sustentará la adopción de las actividades para la ejecución del servicio y deberá incluir obligatoriamente lo siguiente:</p> <ul style="list-style-type: none"> <li>a) Actividades antes del inicio de la obra.</li> <li>b) Actividades durante ejecución de la obra.</li> <li>c) Actividades durante la recepción de la obra.</li> <li>d) Actividades posteriores al término de la obra.</li> <li>e) Programación de actividades en Excel o MS Project que incluya todas las actividades e hitos establecidos para el servicio.</li> </ul> <p><u>Acreditación:</u></p> <p>Se acreditará mediante la presentación del documento que sustente la metodología propuesta.</p>	0 puntos
<b>PUNTAJE TOTAL</b>	<b>100 puntos<sup>21</sup></b>

Para acceder a la etapa de evaluación económica, el postor debe obtener un **puntaje técnico mínimo de ochenta (80) puntos**.

**Importante**

- Los factores de evaluación elaborados por el órgano encargado de contrataciones o el comité de selección, según corresponda, guardan vinculación, razonabilidad y proporcionalidad con el objeto de la contratación. Asimismo, estos no pueden calificar con puntaje el cumplimiento de los Términos de Referencia ni los requisitos de calificación.
- Las ofertas técnicas que no alcancen el puntaje mínimo especificado son descalificadas.

**EVALUACIÓN ECONÓMICA (Puntaje: 100 Puntos)**

FACTOR DE EVALUACIÓN	PUNTAJE / METODOLOGÍA PARA SU ASIGNACIÓN
<b>A. PRECIO</b>	
<p><u>Evaluación:</u></p> <p>Se evaluará considerando la oferta económica del postor.</p> <p><u>Acreditación:</u></p> <p>Se acreditará mediante el documento que contiene la oferta económica (<b>Anexo N° 6</b>).</p>	<p>La evaluación consistirá en asignar un puntaje de cien (100) puntos a la oferta de precio más bajo y otorga a las demás ofertas puntajes inversamente proporcionales a sus respectivos precios, según la siguiente fórmula:</p> $P_i = \frac{O_m \times PMP}{O_i}$ <p>Donde:</p> <p>I = Oferta  Pi = Puntaje de la oferta a evaluar  Oi = Precio i  Om = Precio de la oferta más baja  PMP = Puntaje máximo del precio</p>
<b>PUNTAJE TOTAL</b>	<b>100 puntos</b>

<sup>21</sup> Es la suma de los puntajes de todos los factores de evaluación, incluyendo los opcionales.



**CAPÍTULO V**  
**PROFORMA DEL CONTRATO**

**Importante**

*Dependiendo del objeto del contrato, de resultar indispensable, puede incluirse cláusulas adicionales o la adecuación de las propuestas en el presente documento, las que en ningún caso pueden contemplar disposiciones contrarias a la normativa vigente ni a lo señalado en este capítulo.*

Conste por el presente documento, la contratación del servicio de consultoría de obra [CONSIGNAR LA DENOMINACIÓN DE LA CONVOCATORIA], que celebra de una parte [CONSIGNAR EL NOMBRE DE LA ENTIDAD], en adelante LA ENTIDAD, con RUC N° [.....], con domicilio legal en [.....], representada por [.....], identificado con DNI N° [.....], y de otra parte [.....], con RUC N° [.....], con domicilio legal en [.....], inscrita en la Ficha N° [.....] Asiento N° [.....] del Registro de Personas Jurídicas de la ciudad de [.....], debidamente representado por su Representante Legal, [.....], con DNI N° [.....], según poder inscrito en la Ficha N° [.....], Asiento N° [.....] del Registro de Personas Jurídicas de la ciudad de [.....], a quien en adelante se le denominará EL CONTRATISTA en los términos y condiciones siguientes:

**CLÁUSULA PRIMERA: ANTECEDENTES**

Con fecha [.....], el órgano encargado de las contrataciones o el comité de selección, según corresponda, adjudicó la buena pro de la **ADJUDICACIÓN SIMPLIFICADA N° [CONSIGNAR NOMENCLATURA DEL PROCEDIMIENTO DE SELECCIÓN]** para la contratación de [CONSIGNAR LA DENOMINACIÓN DE LA CONVOCATORIA], a [INDICAR NOMBRE DEL GANADOR DE LA BUENA PRO], cuyos detalles e importe constan en los documentos integrantes del presente contrato.

**CLÁUSULA SEGUNDA: OBJETO**

El presente contrato tiene por objeto [CONSIGNAR EL OBJETO DE LA CONTRATACIÓN].

**CLÁUSULA TERCERA: MONTO CONTRACTUAL**

El monto total del presente contrato asciende a [CONSIGNAR MONEDA Y MONTO], que incluye todos los impuestos de Ley.

Este monto comprende el costo del servicio de consultoría de obra, todos los tributos, seguros, transporte, inspecciones, pruebas y, de ser el caso, los costos laborales conforme a la legislación vigente, así como cualquier otro concepto que pueda tener incidencia sobre la ejecución del servicio de consultoría de obra materia del presente contrato.

**CLÁUSULA CUARTA: DEL PAGO<sup>22</sup>**

LA ENTIDAD se obliga a pagar la contraprestación a EL CONTRATISTA en [INDICAR MONEDA], en [INDICAR SI SE TRATA DE PAGO ÚNICO, PAGOS PARCIALES O PAGOS PERIÓDICOS O SEGÚN TARIFA EN EL CASO DE PROCEDIMIENTOS DE SUPERVISIÓN DE LA ELABORACIÓN DE EXPEDIENTES TÉCNICOS Y SUPERVISIÓN DE OBRAS CONVOCADOS BAJO EL SISTEMA DE CONTRATACIÓN DE TARIFAS], luego de la recepción formal y completa de la documentación correspondiente, según lo establecido en el artículo 171 del Reglamento de la Ley de Contrataciones del Estado.

Para tal efecto, el responsable de otorgar la conformidad de la prestación deberá hacerlo en un plazo que no excederá de los quince (15) días, bajo responsabilidad de dicho funcionario.

<sup>22</sup> En cada caso concreto, dependiendo de la naturaleza del contrato, podrá adicionarse la información que resulte pertinente a efectos de generar el pago.

LA ENTIDAD debe efectuar el pago dentro de los diez (10) días calendario siguientes de otorgada la conformidad de los servicios, siempre que se verifiquen las condiciones establecidas en el contrato para ello, bajo responsabilidad del funcionario competente.

En caso de retraso en el pago por parte de LA ENTIDAD, salvo que se deba a caso fortuito o fuerza mayor, EL CONTRATISTA tendrá derecho al pago de intereses legales conforme a lo establecido en el artículo 39 de la Ley de Contrataciones del Estado y en el artículo 171 de su Reglamento, los que se computan desde la oportunidad en que el pago debió efectuarse.

#### **CLÁUSULA QUINTA: DEL PLAZO DE LA EJECUCIÓN DE LA PRESTACIÓN**

El plazo de ejecución del presente contrato es de [.....], el mismo que se computa desde [CONSIGNAR SI ES DEL DÍA SIGUIENTE DEL PERFECCIONAMIENTO DEL CONTRATO, DESDE LA FECHA QUE SE ESTABLEZCA EN EL CONTRATO O DESDE LA FECHA EN QUE SE CUMPLAN LAS CONDICIONES PREVISTAS EN EL CONTRATO PARA EL INICIO DE LA EJECUCIÓN, DEBIENDO INDICAR LAS MISMAS EN ESTE ULTIMO CASO].

##### **Importante para la Entidad**

*De preverse en los Términos de Referencia la ejecución de actividades de instalación, implementación u otros que deban realizarse de manera previa al inicio del plazo de ejecución, se debe consignar lo siguiente:*

*“El plazo para la [CONSIGNAR LAS ACTIVIDADES PREVIAS PREVISTAS EN LOS TÉRMINOS DE REFERENCIA] es de [.....], el mismo que se computa desde [INDICAR CONDICIÓN CON LA QUE DICHAS ACTIVIDADES SE INICIAN].”*

*Incorporar a las bases o eliminar, según corresponda.*

##### **Importante para la Entidad**

*En el caso de contratación de prestaciones accesorias, se puede incluir la siguiente cláusula:*

#### **CLÁUSULA ...: PRESTACIONES ACCESORIAS<sup>23</sup>**

*“Las prestaciones accesorias tienen por objeto [CONSIGNAR EL OBJETO DE LAS PRESTACIONES ACCESORIAS].*

*El monto de las prestaciones accesorias asciende a [CONSIGNAR MONEDA Y MONTO], que incluye todos los impuestos de Ley.*

*El plazo de ejecución de las prestaciones accesorias es de [.....], el mismo que se computa desde [CONSIGNAR SI ES DEL DÍA SIGUIENTE DEL CUMPLIMIENTO DE LAS PRESTACIONES PRINCIPALES, DESDE LA FECHA QUE SE ESTABLEZCA EN EL CONTRATO O DESDE LA FECHA EN QUE SE CUMPLAN LAS CONDICIONES PREVISTAS EN EL CONTRATO PARA EL INICIO DE LA EJECUCIÓN DE LAS PRESTACIONES ACCESORIAS, DEBIENDO INDICAR LAS MISMAS EN ESTE ULTIMO CASO].*

*[DE SER EL CASO, INCLUIR OTROS ASPECTOS RELACIONADOS A LA EJECUCIÓN DE LAS PRESTACIONES ACCESORIAS].”*

*Incorporar a las bases o eliminar, según corresponda*

#### **CLÁUSULA SEXTA: PARTES INTEGRANTES DEL CONTRATO**

El presente contrato está conformado por las bases integradas, la oferta ganadora<sup>24</sup>, así como los documentos derivados del procedimiento de selección que establezcan obligaciones para las partes.

<sup>23</sup> De conformidad con la Directiva sobre prestaciones accesorias, los contratos relativos al cumplimiento de la(s) prestación(es) principal(es) y de la(s) prestación(es) accesorias, pueden estar contenidos en uno o dos documentos. En el supuesto que ambas prestaciones estén contenidas en un mismo documento, estas deben estar claramente diferenciadas, debiendo indicarse entre otros aspectos, el precio y plazo de cada prestación.

<sup>24</sup> La oferta ganadora comprende a la oferta técnica y oferta económica del postor ganador de la buena pro.

**CLÁUSULA SÉTIMA: GARANTÍAS**

EL CONTRATISTA entregó al perfeccionamiento del contrato la respectiva garantía incondicional, solidaria, irrevocable, y de realización automática en el país al solo requerimiento, a favor de LA ENTIDAD, por los conceptos, montos y vigencias siguientes:

- De fiel cumplimiento del contrato: [CONSIGNAR EL MONTO], a través de la [INDICAR EL TIPO DE GARANTÍA PRESENTADA] N° [INDICAR NÚMERO DEL DOCUMENTO] emitida por [SEÑALAR EMPRESA QUE LA EMITE]. Monto que es equivalente al diez por ciento (10%) del monto del contrato original, la misma que debe mantenerse vigente hasta el consentimiento de la liquidación final.

**Importante**

*Al amparo de lo dispuesto en el numeral 149.4 del artículo 149 del Reglamento de la Ley de Contrataciones del Estado, en los contratos de consultoría de obra, si el postor ganador de la buena pro solicita la retención del diez por ciento (10%) del monto del contrato original como garantía de fiel cumplimiento de contrato, debe consignarse lo siguiente:*

*“De fiel cumplimiento del contrato: [CONSIGNAR EL MONTO], a través de la retención que debe efectuar LA ENTIDAD, durante la primera mitad del número total de pagos a realizarse, de forma prorrateada, con cargo a ser devuelto a la finalización del mismo.”*

En el caso que corresponda, consignar lo siguiente:

- Garantía fiel cumplimiento por prestaciones accesorias: [CONSIGNAR EL MONTO], a través de la [INDICAR EL TIPO DE GARANTÍA PRESENTADA] N° [INDICAR NÚMERO DEL DOCUMENTO] emitida por [SEÑALAR EMPRESA QUE LA EMITE], la misma que debe mantenerse vigente hasta el cumplimiento total de las obligaciones garantizadas.

**Importante**

*Al amparo de lo dispuesto en el numeral 151.2 del artículo 151 del Reglamento de la Ley de Contrataciones del Estado, si el postor ganador de la buena pro solicita la retención del diez por ciento (10%) del monto del contrato de la prestación accesorias como garantía de fiel cumplimiento de prestaciones accesorias, debe consignarse lo siguiente:*

*“De fiel cumplimiento por prestaciones accesorias: [CONSIGNAR EL MONTO], a través de la retención que debe efectuar LA ENTIDAD, durante la primera mitad del número total de pagos a realizarse, de forma prorrateada, con cargo a ser devuelto a la finalización del mismo.”*

**CLÁUSULA OCTAVA: EJECUCIÓN DE GARANTÍAS POR FALTA DE RENOVACIÓN**

LA ENTIDAD puede solicitar la ejecución de las garantías cuando EL CONTRATISTA no las hubiere renovado antes de la fecha de su vencimiento, conforme a lo dispuesto en el literal a) del numeral 155.1 del artículo 155 del Reglamento de la Ley de Contrataciones del Estado.

**Importante para la Entidad**

*Sólo en el caso que la Entidad hubiese previsto otorgar adelanto, se debe incluir la siguiente cláusula:*

**CLÁUSULA NOVENA: ADELANTO DIRECTO**

*“LA ENTIDAD otorgará [CONSIGNAR NÚMERO DE ADELANTOS A OTORGARSE] adelantos directos por el [CONSIGNAR PORCENTAJE QUE NO DEBE EXCEDER DEL 30% DEL MONTO DEL CONTRATO ORIGINAL] del monto del contrato original.*

*EL CONTRATISTA debe solicitar los adelantos dentro de [CONSIGNAR EL PLAZO Y OPORTUNIDAD PARA LA SOLICITUD], adjuntando a su solicitud la garantía por adelantos mediante carta fianza o póliza de caución acompañada del comprobante de pago correspondiente. Vencido dicho plazo no procederá la solicitud.*

*LA ENTIDAD debe entregar el monto solicitado dentro de [CONSIGNAR EL PLAZO] siguientes a la presentación de la solicitud del contratista.”*

*Incorporar a las bases o eliminar, según corresponda.*

**CLÁUSULA DÉCIMA: CONFORMIDAD DE LA PRESTACIÓN DEL SERVICIO**

La conformidad de la prestación del servicio se regula por lo dispuesto en el artículo 168 del Reglamento de la Ley de Contrataciones del Estado. La conformidad será otorgada por [CONSIGNAR EL ÁREA O UNIDAD ORGÁNICA QUE OTORGARÁ LA CONFORMIDAD].

De existir observaciones, LA ENTIDAD las comunica al CONTRATISTA, indicando claramente el sentido de estas, otorgándole un plazo para subsanar no menor de cinco (5) ni mayor de quince (15) días. Si pese al plazo otorgado, EL CONTRATISTA no cumpliera a cabalidad con la subsanación, LA ENTIDAD puede otorgar al CONTRATISTA periodos adicionales para las correcciones pertinentes. En este supuesto corresponde aplicar la penalidad por mora desde el vencimiento del plazo para subsanar.

Este procedimiento no resulta aplicable cuando la consultoría manifiestamente no cumpla con las características y condiciones ofrecidas, en cuyo caso LA ENTIDAD no otorga la conformidad, debiendo considerarse como no ejecutada la prestación, aplicándose la penalidad que corresponda por cada día de atraso.

**CLÁUSULA UNDÉCIMA: DECLARACIÓN JURADA DEL CONTRATISTA**

EL CONTRATISTA declara bajo juramento que se compromete a cumplir las obligaciones derivadas del presente contrato, bajo sanción de quedar inhabilitado para contratar con el Estado en caso de incumplimiento.

**CLÁUSULA DUODÉCIMA: RESPONSABILIDAD POR VICIOS OCULTOS**

La conformidad del servicio por parte de LA ENTIDAD no enerva su derecho a reclamar posteriormente por defectos o vicios ocultos, conforme a lo dispuesto por los artículos 40 de la Ley de Contrataciones del Estado y 173 de su Reglamento.

El plazo máximo de responsabilidad del contratista es de [CONSIGNAR TIEMPO EN AÑOS, SEGÚN CORRESPONDA] año(s) contado a partir de la conformidad otorgada por LA ENTIDAD.

**Importante para la Entidad**

*En los contratos de consultoría de obras para elaborar los expedientes técnicos de obra, se debe reemplazar el último párrafo de esta cláusula por el siguiente:*

*“El plazo máximo de responsabilidad del contratista por errores o deficiencias o por vicios ocultos puede ser reclamada por la Entidad por [CONSIGNAR TIEMPO EN AÑOS, NO MENOR DE TRES (3) AÑOS] años después de la conformidad de obra otorgada por LA ENTIDAD”.*

*En los contratos de consultoría de obras para la supervisión de obra, se debe reemplazar el último párrafo de esta cláusula por el siguiente:*

*“El plazo máximo de responsabilidad del contratista puede ser reclamada por la Entidad por [CONSIGNAR TIEMPO EN AÑOS, NO MENOR DE SIETE (7) AÑOS] años después de la conformidad de obra otorgada por LA ENTIDAD”.*

*Incorporar a las bases de consultoría de obras para la elaboración de expedientes técnicos o eliminar, según corresponda.*

**CLÁUSULA DÉCIMA TERCERA: PENALIDADES**

Si EL CONTRATISTA incurre en retraso injustificado en la ejecución de las prestaciones objeto del contrato, LA ENTIDAD le aplica automáticamente una penalidad por mora por cada día de atraso, de acuerdo a la siguiente fórmula:

$$\text{Penalidad Diaria} = \frac{0.10 \times \text{monto vigente}}{F \times \text{plazo vigente en días}}$$

Donde:

**F = 0.25 para plazos mayores a sesenta (60) días o;**

**F = 0.40 para plazos menores o iguales a sesenta (60) días.**

El retraso se justifica a través de la solicitud de ampliación de plazo debidamente aprobado. Adicionalmente, se considera justificado el retraso y en consecuencia no se aplica penalidad, cuando EL CONTRATISTA acredite, de modo objetivamente sustentado, que el mayor tiempo transcurrido no le resulta imputable. En este último caso la calificación del retraso como justificado por parte de LA ENTIDAD no da lugar al pago de gastos generales ni costos directos de ningún tipo, conforme el numeral 162.5 del artículo 162 del Reglamento de la Ley de Contrataciones del Estado.

Adicionalmente a la penalidad por mora se aplicará la siguiente penalidad:

Otras penalidades			
N°	Supuestos de aplicación de penalidad	Forma de cálculo	Procedimiento
1	Cuando el personal acreditado permanece menos de sesenta (60) días desde el inicio de su participación en la ejecución del contrato o del íntegro del plazo de ejecución, si este es menor a los sesenta (60) días, de conformidad con las disposiciones establecidas en el numeral 190.2 del artículo 190 del Reglamento.	[INCLUIR LA FORMA DE CÁLCULO, QUE NO PUEDE SER MENOR A LA MITAD DE UNA UNIDAD IMPOSITIVA TRIBUTARIA (0.5 UIT) NI MAYOR A UNA (1) UIT] por cada día de ausencia del personal en el plazo previsto.	Según informe del [CONSIGNAR EL ÁREA USUARIA A CARGO DE LA SUPERVISIÓN DEL CONTRATO].
2	En caso el contratista incumpla con su obligación de ejecutar la prestación con el personal acreditado o debidamente sustituido.	[INCLUIR LA FORMA DE CÁLCULO, QUE NO PUEDE SER MENOR A LA MITAD DE UNA UNIDAD IMPOSITIVA TRIBUTARIA (0.5 UIT) NI MAYOR A UNA (1) UIT] por cada día de ausencia del personal.	Según informe del [CONSIGNAR EL ÁREA USUARIA A CARGO DE LA SUPERVISIÓN DEL CONTRATO].
3	Si como consecuencia de verificar el funcionamiento u operatividad de la infraestructura culminada y las instalaciones y equipos en caso corresponda, el comité de recepción advierte que la obra no se encuentra culminada.	[INCLUIR LA FORMA DE CÁLCULO, QUE NO PUEDE SER MENOR A 1% NI MAYOR A 5%] al monto del contrato de supervisión.	Según informe del comité de recepción.
4	(...)		

#### Importante

*De haberse previsto establecer penalidades distintas a la penalidad por mora, incluir dichas penalidades, los supuestos de aplicación de penalidad, la forma de cálculo de la penalidad para cada supuesto y el procedimiento mediante el cual se verifica el supuesto a penalizar, conforme el artículo 163 del Reglamento de la Ley de Contrataciones del Estado.*

Estas penalidades se deducen de los pagos a cuenta o del pago final, según corresponda; o si fuera necesario, se cobra del monto resultante de la ejecución de la garantía de fiel cumplimiento.

Estos dos (2) tipos de penalidades pueden alcanzar cada una un monto máximo equivalente al diez por ciento (10%) del monto del contrato vigente, o de ser el caso, del ítem que debió ejecutarse.



Cuando se llegue a cubrir el monto máximo de la penalidad por mora o el monto máximo para otras penalidades, de ser el caso, LA ENTIDAD puede resolver el contrato por incumplimiento.

#### **CLÁUSULA DÉCIMA CUARTA: RESOLUCIÓN DEL CONTRATO**

Cualquiera de las partes puede resolver el contrato, de conformidad con el numeral 32.3 del artículo 32 y artículo 36 de la Ley de Contrataciones del Estado, y el artículo 164 de su Reglamento. De darse el caso, LA ENTIDAD procederá de acuerdo a lo establecido en el artículo 165 del Reglamento de la Ley de Contrataciones del Estado.

#### **CLÁUSULA DÉCIMA QUINTA: RESPONSABILIDAD DE LAS PARTES**

Cuando se resuelva el contrato por causas imputables a algunas de las partes, se debe resarcir los daños y perjuicios ocasionados, a través de la indemnización correspondiente. Ello no obsta la aplicación de las sanciones administrativas, penales y pecuniarias a que dicho incumplimiento diere lugar, en el caso que éstas correspondan.

Lo señalado precedentemente no exime a ninguna de las partes del cumplimiento de las demás obligaciones previstas en el presente contrato.

#### **CLÁUSULA DÉCIMA SEXTA: ANTICORRUPCIÓN**

EL CONTRATISTA declara y garantiza no haber, directa o indirectamente, o tratándose de una persona jurídica a través de sus socios, integrantes de los órganos de administración, apoderados, representantes legales, funcionarios, asesores o personas vinculadas a las que se refiere el artículo 7 del Reglamento de la Ley de Contrataciones del Estado, ofrecido, negociado o efectuado, cualquier pago o, en general, cualquier beneficio o incentivo ilegal en relación al contrato.

Asimismo, el CONTRATISTA se obliga a conducirse en todo momento, durante la ejecución del contrato, con honestidad, probidad, veracidad e integridad y de no cometer actos ilegales o de corrupción, directa o indirectamente o a través de sus socios, accionistas, participacionistas, integrantes de los órganos de administración, apoderados, representantes legales, funcionarios, asesores y personas vinculadas a las que se refiere el artículo 7 del Reglamento de la Ley de Contrataciones del Estado.

Además, EL CONTRATISTA se compromete a i) comunicar a las autoridades competentes, de manera directa y oportuna, cualquier acto o conducta ilícita o corrupta de la que tuviera conocimiento; y ii) adoptar medidas técnicas, organizativas y/o de personal apropiadas para evitar los referidos actos o prácticas.

Finalmente, EL CONTRATISTA se compromete a no colocar a los funcionarios públicos con los que deba interactuar, en situaciones reñidas con la ética. En tal sentido, reconoce y acepta la prohibición de ofrecerles a éstos cualquier tipo de obsequio, donación, beneficio y/o gratificación, ya sea de bienes o servicios, cualquiera sea la finalidad con la que se lo haga.

#### **CLÁUSULA DÉCIMA SÉTIMA: MARCO LEGAL DEL CONTRATO**

Sólo en lo no previsto en este contrato, en la Ley de Contrataciones del Estado y su Reglamento, en las directivas que emita el OSCE y demás normativa especial que resulte aplicable, serán de aplicación supletoria las disposiciones pertinentes del Código Civil vigente, cuando corresponda, y demás normas de derecho privado.

#### **CLÁUSULA DÉCIMA OCTAVA: SOLUCIÓN DE CONTROVERSIAS<sup>25</sup>**

Las controversias que surjan entre las partes durante la ejecución del contrato se resuelven mediante conciliación o arbitraje, según el acuerdo de las partes.

Cualquiera de las partes tiene derecho a iniciar el arbitraje a fin de resolver dichas controversias dentro del plazo de caducidad previsto en la Ley de Contrataciones del Estado y su Reglamento.

Facultativamente, cualquiera de las partes tiene el derecho a solicitar una conciliación dentro del

---

<sup>25</sup> De acuerdo con el numeral 225.3 del artículo 225 del Reglamento, las partes pueden recurrir al arbitraje ad hoc cuando las controversias deriven de procedimientos de selección cuyo valor referencial sea menor o igual a cinco millones con 00/100 soles (S/ 5 000 000,00).

plazo de caducidad correspondiente, según lo señalado en el artículo 224 del Reglamento de la Ley de Contrataciones del Estado, sin perjuicio de recurrir al arbitraje, en caso no se llegue a un acuerdo entre ambas partes o se llegue a un acuerdo parcial. Las controversias sobre nulidad del contrato solo pueden ser sometidas a arbitraje.

El Laudo arbitral emitido es inapelable, definitivo y obligatorio para las partes desde el momento de su notificación, según lo previsto en el numeral 45.21 del artículo 45 de la Ley de Contrataciones del Estado.

**CLÁUSULA DÉCIMA NOVENA: FACULTAD DE ELEVAR A ESCRITURA PÚBLICA**

Cualquiera de las partes puede elevar el presente contrato a Escritura Pública corriendo con todos los gastos que demande esta formalidad.

**CLÁUSULA VIGÉSIMA: DOMICILIO PARA EFECTOS DE LA EJECUCIÓN CONTRACTUAL**

Las partes declaran el siguiente domicilio para efecto de las notificaciones que se realicen durante la ejecución del presente contrato:

DOMICILIO DE LA ENTIDAD: [.....]

DOMICILIO DEL CONTRATISTA: [CONSIGNAR EL DOMICILIO SEÑALADO POR EL POSTOR GANADOR DE LA BUENA PRO AL PRESENTAR LOS REQUISITOS PARA EL PERFECCIONAMIENTO DEL CONTRATO]

La variación del domicilio aquí declarado de alguna de las partes debe ser comunicada a la otra parte, formalmente y por escrito, con una anticipación no menor de quince (15) días calendario.

De acuerdo con las bases integradas, la oferta y las disposiciones del presente contrato, las partes lo firman por duplicado en señal de conformidad en la ciudad de [.....] al [CONSIGNAR FECHA].

\_\_\_\_\_  
"LA ENTIDAD"

\_\_\_\_\_  
"EL CONTRATISTA"

**Importante**

*Este documento puede firmarse digitalmente si ambas partes cuentan con firma digital, según la Ley N° 27269, Ley de Firmas y Certificados Digitales<sup>26</sup>.*

---

<sup>26</sup> Para mayor información sobre la normativa de firmas y certificados digitales ingresar a: <https://www.indecopi.gob.pe/web/firmas-digitales/firmar-y-certificados-digitales>

**CAPÍTULO VI**  
**CONSTANCIA DE PRESTACIÓN DE CONSULTORÍA DE OBRA**

De conformidad con el artículo 169 del Reglamento, se deja expresa constancia de la culminación de la prestación derivada del contrato mencionado en el numeral 3 del presente documento.

<b>1 DATOS DEL DOCUMENTO</b>	Número del documento	
	Fecha de emisión del documento	

2	DATOS DEL CONTRATISTA	Nombre, denominación o razón social			
		RUC			
		EN CASO EL CONTRATISTA SEA UN CONSORCIO, ADEMÁS SE DEBERÁ REGISTRAR LA SIGUIENTE INFORMACIÓN:			
		Nombre o razón social del integrante del consorcio	RUC	%	Descripción de las obligaciones

<b>3 DATOS DEL CONTRATO</b>	Número del contrato				
	Tipo y número del procedimiento de selección				
	Objeto del contrato	Elaboración de Expediente Técnico	Supervisión de la elaboración del Expediente Técnico	Supervisión de Obra	
	Descripción del objeto del contrato				
	Fecha de suscripción del contrato				
	Monto total ejecutado del contrato				
	Plazo de ejecución contractual	Plazo original	días calendario		
		Ampliación(es) de plazo	días calendario		
		Total plazo	días calendario		
		Fecha de inicio de la consultoría de obra			
		Fecha final de la consultoría de obra			

En caso de elaboración de Expediente Técnico

<b>4 DATOS DEL EXPEDIENTE TÉCNICO</b>	Denominación del proyecto	
	Ubicación del proyecto	
	Monto del presupuesto	

En caso de Supervisión de Obras

<b>5 DATOS DE LA OBRA</b>	Denominación de la obra	
	Ubicación de la obra	



**MUNICIPALIDAD DISTRITAL DE HUALLANCA-BOLOGNESI-ANCASH**  
**ADJUDICACION SIMPLIFICADA N° 015-2022-MDH/CS-1**

	Número de adicionales de obra	
	Monto total de los adicionales	
	Número de deductivos	
	Monto total de los deductivos	
	Monto total de la obra	

<b>6 APLICACIÓN DE PENALIDADES</b>	Monto de las penalidades por mora	
	Monto de otras penalidades	
	Monto total de las penalidades aplicadas	

<b>7 DATOS DE LA ENTIDAD</b>	Nombre de la Entidad	
	RUC de la Entidad	
	Nombres y apellidos del funcionario que emite la constancia	
	Cargo que ocupa en la Entidad	
	Teléfono de contacto	

<b>8</b>	
	<b>NOMBRE, FIRMA Y SELLO DEL FUNCIONARIO COMPETENTE</b>

## **ANEXOS**

**ANEXO N° 1**

**DECLARACIÓN JURADA DE DATOS DEL POSTOR**

Señores

**[CONSIGNAR ÓRGANO ENCARGADO DE LAS CONTRATACIONES O COMITÉ DE SELECCIÓN, SEGÚN CORRESPONDA]**

**ADJUDICACIÓN SIMPLIFICADA N° [CONSIGNAR NOMENCLATURA DEL PROCEDIMIENTO]**

Presente.-

El que se suscribe, [.....], postor y/o Representante Legal de [CONSIGNAR EN CASO DE SER PERSONA JURÍDICA], identificado con [CONSIGNAR TIPO DE DOCUMENTO DE IDENTIDAD] N° [CONSIGNAR NÚMERO DE DOCUMENTO DE IDENTIDAD], con poder inscrito en la localidad de [CONSIGNAR EN CASO DE SER PERSONA JURÍDICA] en la Ficha N° [CONSIGNAR EN CASO DE SER PERSONA JURÍDICA] Asiento N° [CONSIGNAR EN CASO DE SER PERSONA JURÍDICA], **DECLARO BAJO JURAMENTO** que la siguiente información se sujeta a la verdad:

Nombre, Denominación o Razón Social :			
Domicilio Legal :			
RUC :	Teléfono(s) :		
MYPE <sup>27</sup>		Sí	No
Correo electrónico :			

**Autorización de notificación por correo electrónico:**

... [CONSIGNAR SÍ O NO] autorizo que se notifiquen al correo electrónico indicado las siguientes actuaciones:

1. Solicitud de subsanación de los requisitos para perfeccionar el contrato.
2. Solicitud al postor que ocupó el segundo lugar en el orden de prelación para presentar los documentos para perfeccionar el contrato.
3. Respuesta a la solicitud de acceso al expediente de contratación.

Asimismo, me comprometo a remitir la confirmación de recepción, en el plazo máximo de dos (2) días hábiles de recibida la comunicación.

[CONSIGNAR CIUDAD Y FECHA]

.....  
**Firma, Nombres y Apellidos del postor o Representante legal, según corresponda**

**Importante**

*La notificación dirigida a la dirección de correo electrónico consignada se entenderá válidamente efectuada cuando la Entidad reciba acuse de recepción.*

<sup>27</sup> Esta información será verificada por la Entidad en la página web del Ministerio de Trabajo y Promoción del Empleo en la sección consulta de empresas acreditadas en el REMYPE en el link <http://www2.trabajo.gob.pe/servicios-en-linea-2-2/> y se tendrá en consideración, en caso el postor ganador de la buena pro solicite la retención del diez por ciento (10%) del monto del contrato, en calidad de garantía de fiel cumplimiento, según lo señalado en el numeral 149.4 del artículo 149 y el numeral 151.2 del artículo 151 del Reglamento. Asimismo, dicha información se tendrá en cuenta en caso de empate, conforme a lo previsto en el artículo 91 del Reglamento.

**Importante**

*Cuando se trate de consorcios, la declaración jurada es la siguiente:*

**ANEXO N° 1**

**DECLARACIÓN JURADA DE DATOS DEL POSTOR**

Señores

**[CONSIGNAR ÓRGANO ENCARGADO DE LAS CONTRATACIONES O COMITÉ DE SELECCIÓN, SEGÚN CORRESPONDA]**

**ADJUDICACIÓN SIMPLIFICADA N° [CONSIGNAR NOMENCLATURA DEL PROCEDIMIENTO]**

Presente.-

El que se suscribe, [.....], representante común del consorcio [CONSIGNAR EL NOMBRE DEL CONSORCIO], identificado con [CONSIGNAR TIPO DE DOCUMENTO DE IDENTIDAD] N° [CONSIGNAR NÚMERO DE DOCUMENTO DE IDENTIDAD], **DECLARO BAJO JURAMENTO** que la siguiente información se sujeta a la verdad:

Datos del consorciado 1				
Nombre, Denominación o Razón Social :				
Domicilio Legal :				
RUC :	Teléfono(s) :			
MYPE <sup>28</sup>		Sí	No	
Correo electrónico :				

Datos del consorciado 2				
Nombre, Denominación o Razón Social :				
Domicilio Legal :				
RUC :	Teléfono(s) :			
MYPE <sup>29</sup>		Sí	No	
Correo electrónico :				

Datos del consorciado ...				
Nombre, Denominación o Razón Social :				
Domicilio Legal :				
RUC :	Teléfono(s) :			
MYPE <sup>30</sup>		Sí	No	
Correo electrónico :				

**Autorización de notificación por correo electrónico:**

Correo electrónico del consorcio:

... [CONSIGNAR SÍ O NO] autorizo que se notifiquen al correo electrónico indicado las siguientes actuaciones:

<sup>28</sup> Esta información será verificada por la Entidad en la página web del Ministerio de Trabajo y Promoción del Empleo en la sección consulta de empresas acreditadas en el REMYPE en el link <http://www2.trabajo.gob.pe/servicios-en-linea-2-2/> y se tendrá en consideración, en caso el consorcio ganador de la buena pro solicite la retención del diez por ciento (10%) del monto del contrato, en calidad de garantía de fiel cumplimiento, según lo señalado en el numeral 149.4 del artículo 149 y el numeral 151.2 del artículo 151 del Reglamento. Asimismo, dicha información se tendrá en cuenta en caso de empate, conforme a lo previsto en el artículo 91 del Reglamento. Para dichos efectos, todos los integrantes del consorcio deben acreditar la condición de micro o pequeña empresa.

<sup>29</sup> Ibídem.

<sup>30</sup> Ibídem.

**MUNICIPALIDAD DISTRITAL DE HUALLANCA-BOLOGNESI-ANCASH**  
**ADJUDICACION SIMPLIFICADA N° 015-2022-MDH/CS-1**

---

1. Solicitud de subsanación de los requisitos para perfeccionar el contrato.
2. Solicitud al postor que ocupó el segundo lugar en el orden de prelación para presentar los documentos para perfeccionar el contrato.
3. Respuesta a la solicitud de acceso al expediente de contratación.

Asimismo, me comprometo a remitir la confirmación de recepción, en el plazo máximo de dos (2) días hábiles de recibida la comunicación.

[CONSIGNAR CIUDAD Y FECHA]

.....  
**Firma, Nombres y Apellidos del representante  
común del consorcio**

**Importante**

*La notificación dirigida a la dirección de correo electrónico consignada se entenderá válidamente efectuada cuando la Entidad reciba acuse de recepción.*

**ANEXO N° 2**

**DECLARACIÓN JURADA**  
**(ART. 52 DEL REGLAMENTO DE LA LEY DE CONTRATACIONES DEL ESTADO)**

Señores

**[CONSIGNAR ÓRGANO ENCARGADO DE LAS CONTRATACIONES O COMITÉ DE SELECCIÓN, SEGÚN CORRESPONDA]**  
**ADJUDICACIÓN SIMPLIFICADA N° [CONSIGNAR NOMENCLATURA DEL PROCEDIMIENTO]**  
Presente.-

Mediante el presente el suscrito, postor y/o Representante Legal de [CONSIGNAR EN CASO DE SER PERSONA JURÍDICA], declaro bajo juramento:

- i. No haber incurrido y me obligo a no incurrir en actos de corrupción, así como a respetar el principio de integridad.
- ii. No tener impedimento para postular en el procedimiento de selección ni para contratar con el Estado, conforme al artículo 11 de la Ley de Contrataciones del Estado.
- iii. Conocer las sanciones contenidas en la Ley de Contrataciones del Estado y su Reglamento, así como las disposiciones aplicables de la Ley N° 27444, Ley del Procedimiento Administrativo General.
- iv. Participar en el presente proceso de contratación en forma independiente sin mediar consulta, comunicación, acuerdo, arreglo o convenio con ningún proveedor; y, conocer las disposiciones del Decreto Legislativo N° 1034, Decreto Legislativo que aprueba la Ley de Represión de Conductas Anticompetitivas.
- v. Conocer, aceptar y someterme a las bases, condiciones y reglas del procedimiento de selección.
- vi. Ser responsable de la veracidad de los documentos e información que presento en el presente procedimiento de selección.
- vii. Comprometerme a mantener la oferta presentada durante el procedimiento de selección y a perfeccionar el contrato, en caso de resultar favorecido con la buena pro.

[CONSIGNAR CIUDAD Y FECHA]

.....  
**Firma, Nombres y Apellidos del postor o Representante legal, según corresponda**

**Importante**

*En el caso de consorcios, cada integrante debe presentar esta declaración jurada, salvo que sea presentada por el representante común del consorcio.*

**ANEXO N° 3**

**DECLARACIÓN JURADA DE CUMPLIMIENTO DE LOS TÉRMINOS DE REFERENCIA**

Señores

**[CONSIGNAR ÓRGANO ENCARGADO DE LAS CONTRATACIONES O COMITÉ DE SELECCIÓN, SEGÚN CORRESPONDA]**

**ADJUDICACIÓN SIMPLIFICADA N° [CONSIGNAR NOMENCLATURA DEL PROCEDIMIENTO]**

Presente.-

Es grato dirigirme a usted, para hacer de su conocimiento que luego de haber examinado las bases y demás documentos del procedimiento de la referencia y, conociendo todos los alcances y las condiciones detalladas en dichos documentos, el postor que suscribe ofrece el servicio de consultoría de obra **[CONSIGNAR EL OBJETO DE LA CONVOCATORIA]**, de conformidad con los Términos de Referencia que se indican en el numeral 3.1 del Capítulo III de la sección específica de las bases y los documentos del procedimiento.

**[CONSIGNAR CIUDAD Y FECHA]**

.....  
**Firma, Nombres y Apellidos del postor o  
Representante legal o común, según corresponda**

**Importante**

*Adicionalmente, puede requerirse la presentación de documentación que acredite el cumplimiento de los términos de referencia, conforme a lo indicado en el acápite relacionado al contenido de las ofertas de la presente sección de las bases.*

**ANEXO N° 4**

**DECLARACIÓN JURADA DE PLAZO DE PRESTACIÓN DEL SERVICIO DE CONSULTORÍA DE OBRA**

Señores

**[CONSIGNAR ÓRGANO ENCARGADO DE LAS CONTRATACIONES O COMITÉ DE SELECCIÓN, SEGÚN CORRESPONDA]**

**ADJUDICACIÓN SIMPLIFICADA N° [CONSIGNAR NOMENCLATURA DEL PROCEDIMIENTO]**

Presente.-

Mediante el presente, con pleno conocimiento de las condiciones que se exigen en las bases del procedimiento de la referencia, me comprometo a prestar el servicio de consultoría de obra objeto del presente procedimiento de selección en el plazo de [CONSIGNAR EL PLAZO OFERTADO].

[CONSIGNAR CIUDAD Y FECHA]

.....  
**Firma, Nombres y Apellidos del postor o  
Representante legal o común, según corresponda**



**ANEXO N° 5**

**PROMESA DE CONSORCIO**

**(Sólo para el caso en que un consorcio se presente como postor)**

Señores

**[CONSIGNAR ÓRGANO ENCARGADO DE LAS CONTRATACIONES O COMITÉ DE SELECCIÓN, SEGÚN CORRESPONDA]**

**ADJUDICACIÓN SIMPLIFICADA N° [CONSIGNAR NOMENCLATURA DEL PROCEDIMIENTO]**

Presente.-

Los suscritos declaramos expresamente que hemos convenido en forma irrevocable, durante el lapso que dure el procedimiento de selección, para presentar una oferta conjunta a la **ADJUDICACIÓN SIMPLIFICADA N° [CONSIGNAR NOMENCLATURA DEL PROCEDIMIENTO]**.

Asimismo, en caso de obtener la buena pro, nos comprometemos a formalizar el contrato de consorcio, de conformidad con lo establecido por el artículo 140 del Reglamento de la Ley de Contrataciones del Estado, bajo las siguientes condiciones:

a) Integrantes del consorcio

1. [NOMBRE, DENOMINACIÓN O RAZÓN SOCIAL DEL CONSORCIADO 1].
2. [NOMBRE, DENOMINACIÓN O RAZÓN SOCIAL DEL CONSORCIADO 2].

b) Designamos a [CONSIGNAR NOMBRES Y APELLIDOS DEL REPRESENTANTE COMÚN], identificado con [CONSIGNAR TIPO DE DOCUMENTO DE IDENTIDAD] N° [CONSIGNAR NÚMERO DE DOCUMENTO DE IDENTIDAD], como representante común del consorcio para efectos de participar en todos los actos referidos al procedimiento de selección, suscripción y ejecución del contrato correspondiente con [CONSIGNAR NOMBRE DE LA ENTIDAD].

Asimismo, declaramos que el representante común del consorcio no se encuentra impedido, inhabilitado ni suspendido para contratar con el Estado.

c) Fijamos nuestro domicilio legal común en [.....].

d) Las obligaciones que corresponden a cada uno de los integrantes del consorcio son las siguientes:

1. OBLIGACIONES DE [NOMBRE, DENOMINACIÓN O RAZÓN SOCIAL DEL CONSORCIADO 1] [ % ]<sup>31</sup>

[DESCRIBIR LAS OBLIGACIONES DEL CONSORCIADO 1]

2. OBLIGACIONES DE [NOMBRE, DENOMINACIÓN O RAZÓN SOCIAL DEL CONSORCIADO 2] [ % ]<sup>32</sup>

[DESCRIBIR LAS OBLIGACIONES DEL CONSORCIADO 2]

TOTAL OBLIGACIONES

100%<sup>33</sup>

---

<sup>31</sup> Consignar únicamente el porcentaje total de las obligaciones, el cual debe ser expresado en número entero, sin decimales.

<sup>32</sup> Consignar únicamente el porcentaje total de las obligaciones, el cual debe ser expresado en número entero, sin decimales.

<sup>33</sup> Este porcentaje corresponde a la sumatoria de los porcentajes de las obligaciones de cada uno de los integrantes del consorcio.

[CONSIGNAR CIUDAD Y FECHA]

.....  
**Consortiado 1**  
**Nombres, apellidos y firma del Consortiado 1**  
**o de su Representante Legal**  
**Tipo y N° de Documento de Identidad**

.....  
**Consortiado 2**  
**Nombres, apellidos y firma del Consortiado 2**  
**o de su Representante Legal**  
**Tipo y N° de Documento de Identidad**

**Importante**

*De conformidad con el artículo 52 del Reglamento, las firmas de los integrantes del consorcio deben ser legalizadas.*

**Importante para la Entidad**

*En caso de procedimientos bajo el sistema a suma alzada incluir el siguiente anexo:*

*Esta nota deberá ser eliminada una vez culminada la elaboración de las bases*

**ANEXO N° 6**

**OFERTA ECONÓMICA**

**ÍTEM N° [INDICAR NÚMERO]**

Señores

**[CONSIGNAR ÓRGANO ENCARGADO DE LAS CONTRATACIONES O COMITÉ DE SELECCIÓN, SEGÚN CORRESPONDA]**

**ADJUDICACIÓN SIMPLIFICADA N° [CONSIGNAR NOMENCLATURA DEL PROCEDIMIENTO]**

Presente.-

Es grato dirigirme a usted, para hacer de su conocimiento que, de acuerdo con las bases, mi oferta económica es la siguiente:

CONCEPTO	OFERTA ECONÓMICA
<b>TOTAL</b>	

La oferta económica [CONSIGNAR LA MONEDA DE LA CONVOCATORIA] incluye todos los tributos, seguros, transporte, inspecciones, pruebas y, de ser el caso, los costos laborales conforme a la legislación vigente, así como cualquier otro concepto que pueda tener incidencia sobre el costo del servicio de consultoría a contratar; excepto la de aquellos postores que gocen de alguna exoneración legal, no incluirán en su oferta económica los tributos respectivos.

[CONSIGNAR CIUDAD Y FECHA]

.....  
**Firma, Nombres y Apellidos del postor o  
Representante legal o común, según corresponda**

**Importante**

- El postor debe consignar el monto total de la oferta económica, sin perjuicio, que de resultar favorecido con la buena pro, presente el detalle de precios unitarios y la estructura de costos para el perfeccionamiento del contrato.*
- El postor que goce de alguna exoneración legal, debe indicar que su oferta no incluye el tributo materia de la exoneración, debiendo incluir el siguiente texto:*

*“Mi oferta no incluye [CONSIGNAR EL TRIBUTO MATERIA DE LA EXONERACIÓN]”.*

**Importante para la Entidad**

- En caso de procedimientos según relación de ítems, consignar lo siguiente:  
“El postor debe presentar su oferta económica en documentos independientes, en los ítems que*

se presente”.

- En caso de contrataciones que conlleven la ejecución de prestaciones accesorias, consignar lo siguiente:  
“El postor debe detallar en su oferta económica, el monto correspondiente a la prestación principal y las prestaciones accesorias”.
- Si durante la fase de actos preparatorios, las Entidades advierten que es posible la participación de proveedores que gozan del beneficio de la exoneración del IGV prevista en la Ley N° 27037, Ley de Promoción de la Inversión en la Amazonía, consignar lo siguiente:  
“La oferta económica de los postores que presenten la Declaración Jurada de cumplimiento de condiciones para la aplicación de la exoneración del IGV (**Anexo N° 7**), debe encontrarse dentro de los límites del valor referencial sin IGV”.

**Incluir las disposiciones, según corresponda. Una vez culminada la elaboración de las bases, las notas que no se incorporen deben ser eliminadas.**

**Importante para la Entidad**

*En caso de procedimientos bajo el sistema a precios unitarios incluir el siguiente anexo:*

*Esta nota deberá ser eliminada una vez culminada la elaboración de las bases*

**ANEXO N° 6**

**OFERTA ECONÓMICA**

**ÍTEM N° [INDICAR NÚMERO]**

Señores

**[CONSIGNAR ÓRGANO ENCARGADO DE LAS CONTRATACIONES O COMITÉ DE SELECCIÓN, SEGÚN CORRESPONDA]**

**ADJUDICACIÓN SIMPLIFICADA N° [CONSIGNAR NOMENCLATURA DEL PROCEDIMIENTO]**

Presente.-

Es grato dirigirme a usted, para hacer de su conocimiento que, de acuerdo con las bases, mi oferta económica es la siguiente:

CONCEPTO	PRECIO UNITARIO	OFERTA ECONÓMICA
<b>TOTAL</b>		

La oferta económica [CONSIGNAR LA MONEDA DE LA CONVOCATORIA] incluye todos los tributos, seguros, transporte, inspecciones, pruebas y, de ser el caso, los costos laborales conforme a la legislación vigente, así como cualquier otro concepto que pueda tener incidencia sobre el costo del servicio de consultoría a contratar; excepto la de aquellos postores que gocen de alguna exoneración legal, no incluirán en su oferta económica los tributos respectivos.

[CONSIGNAR CIUDAD Y FECHA]

.....  
**Firma, Nombres y Apellidos del postor o  
Representante legal o común, según corresponda**

**Importante**

- *El postor debe consignar los precios unitarios y subtotales de su oferta económica.*
- *El postor que goce de alguna exoneración legal, debe indicar que su oferta no incluye el tributo materia de la exoneración, debiendo incluir el siguiente texto:*

*“Mi oferta no incluye [CONSIGNAR EL TRIBUTO MATERIA DE LA EXONERACIÓN]”.*

**Importante para la Entidad**

- *En caso de procedimientos según relación de ítems, consignar lo siguiente:  
“El postor debe presentar su oferta económica en documentos independientes, en los ítems que se presente”.*
- *En caso de contrataciones que conllevan la ejecución de prestaciones accesorias, consignar lo siguiente:  
“El postor debe detallar en su oferta económica, el monto correspondiente a la prestación*

*principal y las prestaciones accesorias”.*

- *Si durante la fase de actos preparatorios, las Entidades advierten que es posible la participación de proveedores que gozan del beneficio de la exoneración del IGV prevista en la Ley N° 27037, Ley de Promoción de la Inversión en la Amazonía, consignar lo siguiente:  
“La oferta económica de los postores que presenten la Declaración Jurada de cumplimiento de condiciones para la aplicación de la exoneración del IGV (**Anexo N° 7**), debe encontrarse dentro de los límites del valor referencial sin IGV”.*

*Incluir las disposiciones, según corresponda. Una vez culminada la elaboración de las bases, las notas que no se incorporen deben ser eliminadas*

**Importante para la Entidad**

*En caso de procedimientos bajo el sistema de tarifas incluir el siguiente anexo:*

*Esta nota deberá ser eliminada una vez culminada la elaboración de las bases*

**ANEXO N° 6**

**OFERTA ECONÓMICA**

**ÍTEM N° [INDICAR NÚMERO]**

Señores

**[CONSIGNAR ÓRGANO ENCARGADO DE LAS CONTRATACIONES O COMITÉ DE SELECCIÓN, SEGÚN CORRESPONDA]**

**ADJUDICACIÓN SIMPLIFICADA N° [CONSIGNAR NOMENCLATURA DEL PROCEDIMIENTO]**

Presente.-

Es grato dirigirme a usted, para hacer de su conocimiento que, de acuerdo con las bases, mi oferta económica es la siguiente:

DESCRIPCIÓN DEL OBJETO	N° DE PERIODOS DE TIEMPO <sup>34</sup>	PERIODO O UNIDAD DE TIEMPO DE LA TARIFA <sup>35</sup>	TARIFA UNITARIA OFERTADA <sup>36</sup>	TOTAL OFERTA ECONÓMICA

**Importante para la Entidad**

*En el caso de supervisión de obras, cuando se haya previsto que las actividades comprenden además la liquidación del contrato de obra, se debe reemplazar por la tabla siguiente:*

DESCRIPCIÓN DEL OBJETO	N° DE PERIODOS DE TIEMPO <sup>37</sup>	PERIODO O UNIDAD DE TIEMPO <sup>38</sup>	TARIFA UNITARIA OFERTADA <sup>39</sup>	TOTAL OFERTA ECONÓMICA
<i>Supervisión de obra</i>				
<i>Liquidación de obra</i>				

***Incluir o eliminar, según corresponda***

<sup>34</sup> Número estimado de días, meses, entre otros de la ejecución de la prestación, según lo establecido en las bases.

<sup>35</sup> Día, mes, entre otros, según lo establecido en las bases.

<sup>36</sup> El postor formula su oferta proponiendo una tarifa fija en base al periodo o unidad de tiempo establecida en las bases.

<sup>37</sup> Número estimado de días, meses, entre otros de la ejecución de la prestación, según lo establecido en las bases.

<sup>38</sup> Día, mes, entre otros, según lo establecido en las bases.

<sup>39</sup> El postor formula su oferta proponiendo una tarifa fija en base al periodo o unidad de tiempo establecida en las bases.

La oferta económica [CONSIGNAR LA MONEDA DE LA CONVOCATORIA] incluye todos los tributos, seguros, transporte, inspecciones, pruebas y, de ser el caso, los costos laborales conforme a la legislación vigente, así como cualquier otro concepto que pueda tener incidencia sobre el costo del servicio de consultoría a contratar; excepto la de aquellos postores que gocen de alguna exoneración legal, no incluirán en su oferta económica los tributos respectivos.

[CONSIGNAR CIUDAD Y FECHA]

.....  
**Firma, Nombres y Apellidos del postor o  
Representante legal o común, según corresponda**

**Importante**

- *El postor que goce de alguna exoneración legal, debe indicar que su oferta no incluye el tributo materia de la exoneración, debiendo incluir el siguiente texto:*

*“Mi oferta no incluye [CONSIGNAR EL TRIBUTO MATERIA DE LA EXONERACIÓN]”.*

**Importante para la Entidad**

- *En caso de procedimientos según relación de ítems, consignar lo siguiente:  
“El postor debe presentar su oferta económica en documentos independientes, en los ítems que se presente”.*
- *En caso de contrataciones que conlleven la ejecución de prestaciones accesorias, consignar lo siguiente:  
“El postor debe detallar en su oferta económica, el monto correspondiente a la prestación principal y las prestaciones accesorias”.*
- *Si durante la fase de actos preparatorios, las Entidades advierten que es posible la participación de proveedores que gozan del beneficio de la exoneración del IGV prevista en la Ley N° 27037, Ley de Promoción de la Inversión en la Amazonía, consignar lo siguiente:  
“La oferta económica de los postores que presenten la Declaración Jurada de cumplimiento de condiciones para la aplicación de la exoneración del IGV (**Anexo N° 7**), debe encontrarse dentro de los límites del valor referencial sin IGV”.*

*Incluir las disposiciones, según corresponda. Una vez culminada la elaboración de las bases, las notas que no se incorporen deben ser eliminadas*



**Importante para la Entidad**

*Si durante la fase de actos preparatorios, las Entidades advierten que es posible la participación de proveedores que gozan del beneficio de la exoneración del IGV prevista en la Ley N° 27037, Ley de Promoción de la Inversión en la Amazonía, incluir el siguiente anexo:*

*Esta nota deberá ser eliminada una vez culminada la elaboración de las bases.*

**ANEXO N° 7**

**DECLARACIÓN JURADA DE CUMPLIMIENTO DE CONDICIONES PARA LA APLICACIÓN DE LA EXONERACIÓN DEL IGV**

Señores

**[CONSIGNAR ÓRGANO ENCARGADO DE LAS CONTRATACIONES O COMITÉ DE SELECCIÓN, SEGÚN CORRESPONDA]**

**ADJUDICACIÓN SIMPLIFICADA N° [CONSIGNAR NOMENCLATURA DEL PROCEDIMIENTO]**

Presente.-

Mediante el presente el suscrito, postor y/o Representante Legal de [CONSIGNAR EN CASO DE SER PERSONA JURÍDICA], declaro bajo juramento que gozo del beneficio de la exoneración del IGV previsto en la Ley N° 27037, Ley de Promoción de la Inversión en la Amazonía, dado que cumplo con las condiciones siguientes:

- 1.- Que el domicilio fiscal de la empresa<sup>40</sup> se encuentra ubicada en la Amazonía y coincide con el lugar establecido como sede central (donde tiene su administración y lleva su contabilidad);
- 2.- Que la empresa se encuentra inscrita en las Oficinas Registrales de la Amazonía (exigible en caso de personas jurídicas);
- 3.- Que, al menos el setenta por ciento (70%) de los activos fijos de la empresa se encuentran en la Amazonía; y
- 4.- Que la empresa no presta servicios fuera de la Amazonía.

[CONSIGNAR CIUDAD Y FECHA]

.....  
**Firma, Nombres y Apellidos del postor o Representante legal, según corresponda**

**Importante**

*Quando se trate de consorcios, esta declaración jurada será presentada por cada uno de los integrantes del consorcio, salvo que se trate de consorcios con contabilidad independiente, en cuyo caso debe ser suscrita por el representante común, debiendo indicar su condición de consorcio con contabilidad independiente y el número de RUC del consorcio.*

<sup>40</sup> En el artículo 1 del "Reglamento de las Disposiciones Tributarias contenidas en la Ley de Promoción de la Inversión en la Amazonía" se define como "empresa" a las "Personas naturales, sociedades conyugales, sucesiones indivisas y personas consideradas jurídicas por la Ley del Impuesto a la Renta, generadoras de rentas de tercera categoría, ubicadas en la Amazonía. Las sociedades conyugales son aquéllas que ejerzan la opción prevista en el Artículo 16 de la Ley del Impuesto a la Renta."

[CONSIGNAR NOMBRE DE LA ENTIDAD]

[CONSIGNAR NOMENCLATURA DEL PROCEDIMIENTO]

## ANEXO N° 8

### EXPERIENCIA DEL POSTOR EN LA ESPECIALIDAD

Señores

[CONSIGNAR ÓRGANO ENCARGADO DE LAS CONTRATACIONES O COMITÉ DE SELECCIÓN, SEGÚN CORRESPONDA]

ADJUDICACIÓN SIMPLIFICADA N° [CONSIGNAR NOMENCLATURA DEL PROCEDIMIENTO]

Presente.-

Mediante el presente, el suscrito detalla la siguiente EXPERIENCIA EN LA ESPECIALIDAD:

Nº	CLIENTE	OBJETO DEL CONTRATO	Nº CONTRATO / O/S / COMPROBANTE DE PAGO	FECHA DEL CONTRATO O CP <sup>41</sup>	FECHA DE LA CONFORMIDAD DE SER EL CASO <sup>42</sup>	EXPERIENCIA PROVENIENTE <sup>43</sup> DE:	MONEDA	IMPORTE <sup>44</sup>	TIPO DE CAMBIO VENTA <sup>45</sup>	MONTO FACTURADO ACUMULADO <sup>46</sup>
1										
2										
3										
4										

<sup>41</sup> Se refiere a la fecha de suscripción del contrato, de la emisión de la Orden de Servicios o de cancelación del comprobante de pago, según corresponda.

<sup>42</sup> Únicamente, cuando la fecha del perfeccionamiento del contrato, sea previa a los diez (10) años anteriores a la fecha de presentación de ofertas, caso en el cual el postor debe acreditar que la conformidad se emitió dentro de dicho periodo.

<sup>43</sup> Si el titular de la experiencia no es el postor, consignar si dicha experiencia corresponde a la matriz en caso que el postor sea sucursal, o fue transmitida por reorganización societaria, debiendo acompañar la documentación sustentatoria correspondiente. Al respecto, según la Opinión N° 216-2017/DTN "Considerando que la sociedad matriz y la sucursal constituyen la misma persona jurídica, la sucursal puede acreditar como suya la experiencia de su matriz". Del mismo modo, según lo previsto en la Opinión N° 010-2013/DTN, "... en una operación de reorganización societaria que comprende tanto una fusión como una escisión, la sociedad resultante podrá acreditar como suya la experiencia de la sociedad incorporada o absorbida, que se extingue producto de la fusión; asimismo, si en virtud de la escisión se transfiere un bloque patrimonial consistente en una línea de negocio completa, la sociedad resultante podrá acreditar como suya la experiencia de la sociedad escindida, correspondiente a la línea de negocio transmitida. De esta manera, la sociedad resultante podrá emplear la experiencia transmitida, como consecuencia de la reorganización societaria antes descrita, en los futuros procesos de selección en los que participe".

<sup>44</sup> Se refiere al monto del contrato ejecutado incluido adicionales y reducciones, de ser el caso.

<sup>45</sup> El tipo de cambio venta debe corresponder al publicado por la SBS correspondiente a la fecha de suscripción del contrato, de la emisión de la Orden de Servicios o de cancelación del comprobante de pago, según corresponda.

<sup>46</sup> Consignar en la moneda establecida en las bases.

[CONSIGNAR NOMBRE DE LA ENTIDAD]

[CONSIGNAR NOMENCLATURA DEL PROCEDIMIENTO]

Nº	CLIENTE	OBJETO DEL CONTRATO	Nº CONTRATO / O/S / COMPROBANTE DE PAGO	FECHA DEL CONTRATO O CP <sup>41</sup>	FECHA DE LA CONFORMIDAD DE SER EL CASO <sup>42</sup>	EXPERIENCIA PROVENIENTE <sup>43</sup> DE:	MONEDA	IMPORTE <sup>44</sup>	TIPO DE CAMBIO VENTA <sup>45</sup>	MONTO FACTURADO ACUMULADO <sup>46</sup>
5										
6										
7										
8										
9										
10										
...										
20										
TOTAL										

[CONSIGNAR CIUDAD Y FECHA]

.....  
Firma, Nombres y Apellidos del postor o  
Representante legal o común, según corresponda

## ANEXO N° 9

### DECLARACIÓN JURADA (NUMERAL 49.4 DEL ARTÍCULO 49 DEL REGLAMENTO)

Señores

[CONSIGNAR ÓRGANO ENCARGADO DE LAS CONTRATACIONES O COMITÉ DE SELECCIÓN,  
SEGÚN CORRESPONDA]

ADJUDICACIÓN SIMPLIFICADA N° [CONSIGNAR NOMENCLATURA DEL PROCEDIMIENTO]

Presente.-

Mediante el presente el suscrito, postor y/o Representante Legal de [CONSIGNAR EN CASO DE SER PERSONA JURÍDICA], declaro que la experiencia que acredito de la empresa [CONSIGNAR LA DENOMINACIÓN DE LA PERSONA JURÍDICA] como consecuencia de una reorganización societaria, no se encuentra en el supuesto establecido en el numeral 49.4 del artículo 49 del Reglamento.

[CONSIGNAR CIUDAD Y FECHA]

.....  
**Firma, Nombres y Apellidos del postor o  
Representante legal, según corresponda**

#### Importante

*A efectos de cautelar la veracidad de esta declaración, el postor puede verificar la información de la Relación de Proveedores Sancionados por el Tribunal de Contrataciones del Estado con Sanción Vigente en <http://portal.osce.gob.pe/rnp/content/relación-de-proveedores-sancionados>.*

*También le asiste dicha facultad al órgano encargado de las contrataciones o al órgano de la Entidad al que se le haya asignado la función de verificación de la oferta presentada por el postor ganador de la buena pro.*

**Importante para la Entidad**

*En el caso de contratación de servicios consultoría de obra que se presten fuera de la provincia de Lima y Callao, cuyo valor referencial no supere los doscientos mil Soles (S/ 200,000.00) o en procedimientos de selección según relación de ítems cuando algún ítem no supere dicho monto, se debe considerar el siguiente anexo:*

*Esta nota deberá ser eliminada una vez culminada la elaboración de las bases.*

**ANEXO Nº 10**

**SOLICITUD DE BONIFICACIÓN DEL DIEZ POR CIENTO (10%) POR SERVICIOS PRESTADOS FUERA DE LA PROVINCIA DE LIMA Y CALLAO (DE SER EL CASO, SOLO PRESENTAR ESTA SOLICITUD EN EL ÍTEM [INCLUIR EN CASO CORRESPONDA, EN PROCEDIMIENTOS POR RELACIÓN DE ÍTEMS, CONSIGNANDO EL Nº DEL ÍTEM O ÍTEMS CUYO VALOR REFERENCIAL NO SUPERA LOS DOSCIENTOS MIL SOLES (S/ 200,000.00)])**

Señores

**[CONSIGNAR ÓRGANO ENCARGADO DE LAS CONTRATACIONES O COMITÉ DE SELECCIÓN, SEGÚN CORRESPONDA]**

**ADJUDICACIÓN SIMPLIFICADA Nº [CONSIGNAR NOMENCLATURA DEL PROCEDIMIENTO]**

Presente.-

Mediante el presente el suscrito, postor y/o Representante Legal de [CONSIGNAR EN CASO DE SER PERSONA JURÍDICA], solicito la asignación de la bonificación del diez por ciento (10%) sobre el puntaje total en [EN EL CASO DE PROCEDIMIENTOS DE SELECCIÓN SEGÚN RELACIÓN DE ÍTEMS, CONSIGNAR EL ÍTEM O ÍTEMS, SEGÚN CORRESPONDA, EN LOS QUE SE SOLICITA LA BONIFICACIÓN] debido a que el domicilio de mi representada se encuentra ubicado en la provincia o provincia colindante donde se ejecuta la prestación.

[CONSIGNAR CIUDAD Y FECHA]

.....  
**Firma, Nombres y Apellidos del postor o Representante legal, según corresponda**

**Importante**

- *Para asignar la bonificación, el órgano encargado de las contrataciones o el comité de selección, según corresponda, verifica el domicilio consignado por el postor en el Registro Nacional de Proveedores (RNP).*
- *Para que el postor pueda acceder a la bonificación, debe cumplir con las condiciones establecidas en el literal f) del artículo 50 del Reglamento.*

**Importante**

*Cuando se trate de consorcios, la declaración jurada es la siguiente:*

**ANEXO Nº 10**

**SOLICITUD DE BONIFICACIÓN DEL DIEZ POR CIENTO (10%) POR SERVICIOS PRESTADOS FUERA DE LA PROVINCIA DE LIMA Y CALLAO  
(DE SER EL CASO, SOLO PRESENTAR ESTA SOLICITUD EN EL ÍTEM [INCLUIR EN CASO CORRESPONDA, EN PROCEDIMIENTOS POR RELACIÓN DE ÍTEMS, CONSIGNANDO EL Nº DEL ÍTEM O ÍTEMS CUYO VALOR REFERENCIAL NO SUPERA LOS DOSCIENTOS MIL SOLES (S/ 200,000.00)])**

Señores

**[CONSIGNAR ÓRGANO ENCARGADO DE LAS CONTRATACIONES O COMITÉ DE SELECCIÓN, SEGÚN CORRESPONDA]**

**ADJUDICACIÓN SIMPLIFICADA Nº [CONSIGNAR NOMENCLATURA DEL PROCEDIMIENTO]**

Presente.-

Mediante el presente el que se suscribe, [.....], representante común del consorcio [CONSIGNAR EL NOMBRE DEL CONSORCIO], solicito la asignación de la bonificación del diez por ciento (10%) sobre el puntaje total en [CONSIGNAR EL ÍTEM O ÍTEMS, SEGÚN CORRESPONDA, EN LOS QUE SE SOLICITA LA BONIFICACIÓN] debido a que los domicilios de todos los integrantes del consorcio se encuentran ubicados en la provincia o provincias colindantes donde se ejecuta la prestación.

[CONSIGNAR CIUDAD Y FECHA]

.....  
**Firma, Nombres y Apellidos del representante  
común del consorcio**

**Importante**

- *Para asignar la bonificación, el órgano encargado de las contrataciones o el comité de selección, según corresponda, verifica el domicilio consignado de los integrantes del consorcio, en el Registro Nacional de Proveedores (RNP).*
- *Para que un consorcio pueda acceder a la bonificación, cada uno de sus integrantes debe cumplir con las condiciones establecidas en el literal f) del artículo 50 del Reglamento.*

## ANEXO Nº 11

### SOLICITUD DE BONIFICACIÓN DEL CINCO POR CIENTO (5%) POR TENER LA CONDICIÓN DE MICRO Y PEQUEÑA EMPRESA

Señores

**[CONSIGNAR ÓRGANO ENCARGADO DE LAS CONTRATACIONES O COMITÉ DE SELECCIÓN, SEGÚN CORRESPONDA]**

**ADJUDICACIÓN SIMPLIFICADA Nº [CONSIGNAR NOMENCLATURA DEL PROCEDIMIENTO]**

Presente.-

Mediante el presente el suscrito, postor y/o Representante legal de [CONSIGNAR EN CASO DE SER PERSONA JURÍDICA], solicito la asignación de la bonificación del cinco por ciento (5%) sobre el puntaje total obtenido, debido a que mi representada cuenta con la condición de micro y pequeña empresa.

[CONSIGNAR CIUDAD Y FECHA]

.....  
**Firma, Nombres y Apellidos del postor o  
Representante legal o común, según corresponda**

#### Importante

- *Para asignar la bonificación, el órgano encargado de las contrataciones o comité de selección, según corresponda, verifica la página web del Ministerio de Trabajo y Promoción del Empleo en la sección consulta de empresas acreditadas en el REMYPE en el link <http://www2.trabajo.gob.pe/servicios-en-linea-2-2/>.*
- *Para que un consorcio pueda acceder a la bonificación, cada uno de sus integrantes debe cumplir con la condición de micro y pequeña empresa.*