

MUNICIPALIDAD PROVINCIAL DE LUCANAS - PUQUIO



BASES ESTÁNDAR DE ADJUDICACIÓN SIMPLIFICADA PARA LA CONTRATACIÓN DEL SERVICIO DE CONSULTORÍA EN GENERAL

**ADJUDICACIÓN SIMPLIFICADA N°
005-2022-MPLP/CS**

(SEGUNDA CONVOCATORIA)

**CONTRATACIÓN DEL SERVICIO DE CONSULTORÍA
PARA ELABORACIÓN DE PERFIL DE PROYECTO:
“CREACIÓN DE LA REPRESA CHACAYA Y SISTEMA
DE RIEGO DE LAS COMUNIDADES CCAYAO Y
PICHCCACHURI DEL DISTRITO DE PUQUIO,
PROVINCIA DE LUCANAS, DEPARTAMENTO DE
AYACUCHO”**

PUQUIO, MAYO 2022.

DEBER DE COLABORACIÓN

La Entidad y todo proveedor que se someta a las presentes Bases, sea como participante, postor y/o contratista, deben conducir su actuación conforme a los principios previstos en la Ley de Contrataciones del Estado.

En este contexto, se encuentran obligados a prestar su colaboración al OSCE y a la Secretaría Técnica de la Comisión de Defensa de la Libre Competencia del INDECOPI, en todo momento según corresponda a sus competencias, a fin de comunicar presuntos casos de fraude, colusión y corrupción por parte de los funcionarios y servidores de la Entidad, así como los proveedores y demás actores que participan en el proceso de contratación.

De igual forma, deben poner en conocimiento del OSCE y a la Secretaría Técnica de la Comisión de Defensa de la Libre Competencia del INDECOPI los indicios de conductas anticompetitivas que se presenten durante el proceso de contratación, en los términos del Decreto Legislativo N° 1034, "Ley de Represión de Conductas Anticompetitivas", o norma que la sustituya, así como las demás normas de la materia.

La Entidad y todo proveedor que se someta a las presentes Bases, sea como participante, postor y/o contratista del proceso de contratación deben permitir al OSCE o a la Secretaría Técnica de la Comisión de Defensa de la Libre Competencia del INDECOPI el acceso a la información referida a las contrataciones del Estado que sea requerida, prestar testimonio o absolución de posiciones que se requieran, entre otras formas de colaboración.

SECCIÓN GENERAL

DISPOSICIONES COMUNES DEL PROCEDIMIENTO DE SELECCIÓN

(ESTA SECCIÓN NO DEBE SER MODIFICADA EN NINGÚN EXTREMO, BAJO SANCIÓN DE NULIDAD)

CAPÍTULO I ETAPAS DEL PROCEDIMIENTO DE SELECCIÓN

1.1. REFERENCIAS

Cuando en el presente documento se mencione la palabra Ley, se entiende que se está haciendo referencia a la Ley N° 30225, Ley de Contrataciones del Estado, y cuando se mencione la palabra Reglamento, se entiende que se está haciendo referencia al Reglamento de la Ley de Contrataciones del Estado aprobado por Decreto Supremo N° 344-2018-EF.

Las referidas normas incluyen sus respectivas modificaciones, de ser el caso.

1.2. CONVOCATORIA

Se realiza a través de su publicación en el SEACE de conformidad con lo señalado en el artículo 54 del Reglamento, en la fecha señalada en el calendario del procedimiento de selección, debiendo adjuntar las bases y resumen ejecutivo.

1.3. REGISTRO DE PARTICIPANTES

El registro de participantes se realiza conforme al artículo 55 del Reglamento. En el caso de un consorcio, basta que se registre uno (1) de sus integrantes.

Importante

- *Para registrarse como participante en un procedimiento de selección convocado por las Entidades del Estado Peruano, es necesario que los proveedores cuenten con inscripción vigente y estar habilitados ante el Registro Nacional de Proveedores (RNP) que administra el Organismo Supervisor de las Contrataciones del Estado (OSCE). Para obtener mayor información, se puede ingresar a la siguiente dirección electrónica: www.rnp.gob.pe.*
- *Los proveedores que deseen registrar su participación deben ingresar al SEACE utilizando su Certificado SEACE (usuario y contraseña). Asimismo, deben observar las instrucciones señaladas en el documento de orientación "Guía para el registro de participantes electrónico" publicado en <https://www2.seace.gob.pe/>.*
- *En caso los proveedores no cuenten con inscripción vigente en el RNP y/o se encuentren inhabilitados o suspendidos para ser participantes, postores y/o contratistas, el SEACE restringirá su registro, quedando a potestad de estos intentar nuevamente registrar su participación en el procedimiento de selección en cualquier otro momento, dentro del plazo establecido para dicha etapa, siempre que haya obtenido la vigencia de su inscripción o quedado sin efecto la sanción que le impuso el Tribunal de Contrataciones del Estado.*

1.4. FORMULACIÓN DE CONSULTAS Y OBSERVACIONES A LAS BASES

La formulación de consultas y observaciones a las bases se efectúa de conformidad con lo establecido en los numerales 72.1 y 72.2 del artículo 72 del Reglamento, así como el literal a) del artículo 89 del Reglamento.

1.5. ABSOLUCIÓN DE CONSULTAS, OBSERVACIONES E INTEGRACIÓN DE BASES

La absolución de consultas, observaciones e integración de las bases se realizan conforme a las disposiciones previstas en el numeral 72.4 del artículo 72 y el literal a) del artículo 89 del Reglamento.

Importante

- *No se absolverán consultas y observaciones a las bases que se presenten en forma física.*
- *Cuando exista divergencia entre lo indicado en el pliego de absolución de consultas y observaciones y la integración de bases, prevalece lo absuelto en el referido pliego; sin perjuicio, del deslinde de responsabilidades correspondiente.*

1.6. FORMA DE PRESENTACIÓN DE OFERTAS

Las ofertas se presentan conforme lo establecido en el artículo 59 y en el artículo 90 del Reglamento.

Las declaraciones juradas, formatos o formularios previstos en las bases que conforman la oferta deben estar debidamente firmados por el postor (firma manuscrita). Los demás documentos deben ser visados por el postor. En el caso de persona jurídica, por su representante legal, apoderado o mandatario designado para dicho fin y, en el caso de persona natural, por este o su apoderado. No se acepta el pegado de la imagen de una firma o visto. Las ofertas se presentan foliadas.

Importante

- *Los formularios electrónicos que se encuentran en el SEACE y que los proveedores deben llenar para presentar sus ofertas, tienen carácter de declaración jurada.*
- *En caso la información contenida en los documentos escaneados que conforman la oferta no coincida con lo declarado a través del SEACE, prevalece la información declarada en los documentos escaneados.*
- *No se tomarán en cuenta las ofertas que se presenten en físico a la Entidad.*

1.7. PRESENTACIÓN Y APERTURA DE OFERTAS

El participante presentará su oferta de manera electrónica a través del SEACE, desde las 00:01 horas hasta las 23:59 horas del día establecido para el efecto en el cronograma del procedimiento; adjuntando el archivo digitalizado que contenga los documentos que conforman la oferta de acuerdo a lo requerido en las bases.

El participante debe verificar antes de su envío, bajo su responsabilidad, que el archivo pueda ser descargado y su contenido sea legible.

Importante

Los integrantes de un consorcio no pueden presentar ofertas individuales ni conformar más de un consorcio en un procedimiento de selección, o en un determinado ítem cuando se trate de procedimientos de selección según relación de ítems.

En la apertura electrónica de la oferta técnica, el órgano encargado de las contrataciones o el comité de selección, según corresponda, verifica la presentación de lo exigido en la sección específica de las bases de conformidad con el numeral 81.2 del artículo 81 del Reglamento y determina si las ofertas responden a las características y/o requisitos y condiciones de los Términos de Referencia, detallados en la sección específica de las bases. De no cumplir con lo requerido, la oferta se considera no admitida.

1.8. CALIFICACIÓN Y EVALUACIÓN DE LAS OFERTAS

La calificación y evaluación de los postores se realiza conforme los requisitos de calificación y

factores de evaluación que se indican en la sección específica de las bases.

La evaluación técnica y económica se realiza sobre la base de:

Oferta técnica : 100 puntos
Oferta económica : 100 puntos

1.8.1 CALIFICACIÓN DE LAS OFERTAS TÉCNICAS

La calificación de las ofertas técnicas se realiza conforme a lo establecido en el numeral 82.1 del artículo 82 del Reglamento.

1.8.2 EVALUACIÓN DE LAS OFERTAS TÉCNICAS

La evaluación de las ofertas técnicas se realiza conforme a lo establecido en los numerales 82.2 y 82.3 del artículo 82 del Reglamento.

1.8.3 APERTURA Y EVALUACIÓN DE OFERTAS ECONÓMICAS

El órgano encargado de las contrataciones o el comité de selección, según corresponda, evalúa las ofertas económicas y determina el puntaje total de las ofertas de conformidad con el artículo 83 del Reglamento así como los coeficientes de ponderación previstos en la sección específica de las bases.

Importante

En el caso de contratación de consultorías que se presten fuera de la provincia de Lima y Callao, cuyo valor estimado no supere los doscientos mil Soles (S/ 200,000.00), a solicitud del postor se asigna una bonificación equivalente al diez por ciento (10%) sobre el puntaje total obtenido por los postores con domicilio en la provincia donde prestará el servicio, o en las provincias colindantes, sean o no pertenecientes al mismo departamento o región. El domicilio es el consignado en la constancia de inscripción ante el RNP¹. Lo mismo aplica en el caso de procedimientos de selección por relación de ítems, cuando algún ítem no supera el monto señalado anteriormente.

1.9. SUBSANACIÓN DE LAS OFERTAS

La subsanación de las ofertas se sujeta a lo establecido en el artículo 60 del Reglamento. El plazo que se otorgue para la subsanación no puede ser inferior a un (1) día hábil.

La solicitud de subsanación se realiza de manera electrónica a través del SEACE y será remitida al correo electrónico consignado por el postor al momento de realizar su inscripción en el RNP, siendo su responsabilidad el permanente seguimiento de las notificaciones a dicho correo. La notificación de la solicitud se entiende efectuada el día de su envío al correo electrónico.

La presentación de las subsanaciones se realiza a través del SEACE. No se tomará en cuenta la subsanación que se presente en físico a la Entidad.

1.10. OTORGAMIENTO DE LA BUENA PRO

La buena pro se otorga luego de la evaluación correspondiente según lo indicado en el numeral 1.8.3 de la presente sección.

¹ La constancia de inscripción electrónica se visualizará en el portal web del Registro Nacional de Proveedores: www.rnp.gob.pe

Previo al otorgamiento de la buena pro, el órgano encargado de las contrataciones o el comité de selección, según corresponda, aplica lo dispuesto en los numerales 68.1, 68.2, 68.3 y 68.6 del artículo 68 del Reglamento, de ser el caso.

En el supuesto que dos (2) o más ofertas empaten, el otorgamiento de la buena pro se efectúa observando estrictamente el orden señalado en el numeral 91.2 del artículo 91 del Reglamento.

El desempate mediante sorteo se realiza de manera electrónica a través del SEACE.

Definida la oferta ganadora, el órgano encargado de las contrataciones o el comité de selección, según corresponda, otorga la buena pro, mediante su publicación en el SEACE, incluyendo el cuadro comparativo y las actas debidamente motivadas de los resultados de la admisión, no admisión, calificación, descalificación, evaluación y el otorgamiento de la buena pro.

1.11. CONSENTIMIENTO DE LA BUENA PRO

Cuando se hayan presentado dos (2) o más ofertas, el consentimiento de la buena pro se produce a los cinco (5) días hábiles siguientes de la notificación de su otorgamiento, sin que los postores hayan ejercido el derecho de interponer el recurso de apelación.

En caso que se haya presentado una sola oferta, el consentimiento de la buena pro se produce el mismo día de la notificación de su otorgamiento.

El consentimiento del otorgamiento de la buena pro se publica en el SEACE al día hábil siguiente de producido.

Importante

Una vez consentido el otorgamiento de la buena pro, el órgano encargado de las contrataciones o el órgano de la Entidad al que se haya asignado tal función realiza la verificación de la oferta presentada por el postor ganador de la buena pro conforme lo establecido en el numeral 64.6 del artículo 64 del Reglamento.

CAPÍTULO II SOLUCIÓN DE CONTROVERSIAS DURANTE EL PROCEDIMIENTO DE SELECCIÓN

2.1. RECURSO DE APELACIÓN

A través del recurso de apelación se pueden impugnar los actos dictados durante el desarrollo del procedimiento de selección hasta antes del perfeccionamiento del contrato.

El recurso de apelación se presenta ante la Entidad convocante, y es conocido y resuelto por su Titular, cuando el valor estimado sea igual o menor a cincuenta (50) UIT. Cuando el valor estimado sea mayor a dicho monto, el recurso de apelación se presenta ante y es resuelto por el Tribunal de Contrataciones del Estado.

En los procedimientos de selección según relación de ítems, el valor estimado total del procedimiento determina ante quién se presenta el recurso de apelación.

Los actos que declaren la nulidad de oficio, la cancelación del procedimiento de selección y otros actos emitidos por el Titular de la Entidad que afecten la continuidad de este, se impugnan ante el Tribunal de Contrataciones del Estado.

Importante

- *Una vez otorgada la buena pro, el órgano encargado de las contrataciones o el comité de selección, según corresponda, está en la obligación de permitir el acceso de los participantes y postores al expediente de contratación, salvo la información calificada como secreta, confidencial o reservada por la normativa de la materia, a más tardar dentro del día siguiente de haberse solicitado por escrito.*
- *A efectos de recoger la información de su interés, los postores pueden valerse de distintos medios, tales como: (i) la lectura y/o toma de apuntes, (ii) la captura y almacenamiento de imágenes, e incluso (iii) pueden solicitar copia de la documentación obrante en el expediente, siendo que, en este último caso, la Entidad deberá entregar dicha documentación en el menor tiempo posible, previo pago por tal concepto.*
- *El recurso de apelación se presenta ante la Mesa de Partes del Tribunal o ante las oficinas desconcentradas del OSCE o en la Unidad de Trámite Documentario de la Entidad, según corresponda.*

2.2. PLAZOS DE INTERPOSICIÓN DEL RECURSO DE APELACIÓN

La apelación contra el otorgamiento de la buena pro o contra los actos dictados con anterioridad a ella se interpone dentro de los cinco (5) días hábiles siguientes de haberse notificado el otorgamiento de la buena pro.

La apelación contra los actos dictados con posterioridad al otorgamiento de la buena pro, contra la declaración de nulidad, cancelación y declaratoria de desierto del procedimiento, se interpone dentro de los cinco (5) días hábiles siguientes de haberse tomado conocimiento del acto que se desea impugnar.

CAPÍTULO III DEL CONTRATO

3.1. PERFECCIONAMIENTO DEL CONTRATO

Los plazos y el procedimiento para perfeccionar el contrato se realiza conforme a lo indicado en el artículo 141 del Reglamento.

Para perfeccionar el contrato, el postor ganador de la buena pro debe presentar los documentos señalados en el artículo 139 del Reglamento y los previstos en la sección específica de las bases.

3.2. GARANTÍAS

Las garantías que deben otorgar los postores y/o contratistas, según corresponda, son las de fiel cumplimiento del contrato y por los adelantos.

3.2.1. GARANTÍA DE FIEL CUMPLIMIENTO

Como requisito indispensable para perfeccionar el contrato, el postor ganador debe entregar a la Entidad la garantía de fiel cumplimiento del mismo por una suma equivalente al diez por ciento (10%) del monto del contrato original. Esta se mantiene vigente hasta la conformidad de la recepción de la prestación a cargo del contratista.

3.2.2. GARANTÍA DE FIEL CUMPLIMIENTO POR PRESTACIONES ACCESORIAS

En las contrataciones que conllevan la ejecución de prestaciones accesorias, tales como mantenimiento, reparación o actividades afines, se otorga una garantía adicional por una suma equivalente al diez por ciento (10%) del monto del contrato de la prestación accesoria, la misma que debe ser renovada periódicamente hasta el cumplimiento total de las obligaciones garantizadas.

Importante

- *En los contratos cuyos montos sean iguales o menores a doscientos mil Soles (S/200,000.00), no corresponde presentar garantía de fiel cumplimiento de contrato ni garantía de fiel cumplimiento por prestaciones accesorias. Dicha excepción también aplica a los contratos derivados de procedimientos de selección por relación de ítems, cuando el monto del ítem adjudicado o la sumatoria de los montos de los ítems adjudicados no superen el monto señalado anteriormente, conforme a lo dispuesto en el literal a) del artículo 152 del Reglamento.*
- *En los contratos de consultoría en general que celebren las Entidades con las micro y pequeñas empresas, estas últimas pueden otorgar como garantía de fiel cumplimiento el diez por ciento (10%) del monto del contrato, porcentaje que es retenido por la Entidad durante la primera mitad del número total de pagos a realizarse, de forma prorrateada en cada pago, con cargo a ser devuelto a la finalización del mismo, conforme lo establecen los numerales 149.4 y 149.5 del artículo 149 del Reglamento y el numeral 151.2 del artículo 151 del Reglamento.*

3.2.3. GARANTÍA POR ADELANTO

En caso se haya previsto en la sección específica de las bases la entrega de adelantos, el contratista debe presentar una garantía emitida por idéntico monto conforme a lo estipulado en el artículo 153 del Reglamento.

3.3. REQUISITOS DE LAS GARANTÍAS

Las garantías que se presenten deben ser incondicionales, solidarias, irrevocables y de realización automática en el país, al solo requerimiento de la Entidad. Asimismo, deben ser emitidas por empresas que se encuentren bajo la supervisión directa de la Superintendencia de Banca, Seguros y Administradoras Privadas de Fondos de Pensiones y que cuenten con clasificación de riesgo B o superior. Asimismo, deben estar autorizadas para emitir garantías; o estar consideradas en la última lista de bancos extranjeros de primera categoría que periódicamente publica el Banco Central de Reserva del Perú.

Importante

Corresponde a la Entidad verificar que las garantías presentadas por el postor ganador de la buena pro y/o contratista cumplan con los requisitos y condiciones necesarios para su aceptación y eventual ejecución, sin perjuicio de la determinación de las responsabilidades funcionales que correspondan.

Advertencia

Los funcionarios de las Entidades no deben aceptar garantías emitidas bajo condiciones distintas a las establecidas en el presente numeral, debiendo tener en cuenta lo siguiente:

1. La clasificadora de riesgo que asigna la clasificación a la empresa que emite la garantía debe encontrarse listada en el portal web de la SBS (<http://www.sbs.gob.pe/sistema-financiero/clasificadoras-de-riesgo>).

2. Se debe identificar en la página web de la clasificadora de riesgo respectiva, cuál es la clasificación vigente de la empresa que emite la garantía, considerando la vigencia a la fecha de emisión de la garantía.

3. Para fines de lo establecido en el artículo 148 del Reglamento, la clasificación de riesgo B, incluye las clasificaciones B+ y B.

4. Si la empresa que otorga la garantía cuenta con más de una clasificación de riesgo emitida por distintas empresas listadas en el portal web de la SBS, bastará que en una de ellas cumpla con la clasificación mínima establecida en el Reglamento.

En caso exista alguna duda sobre la clasificación de riesgo asignada a la empresa emisora de la garantía, se deberá consultar a la clasificadora de riesgos respectiva.

De otro lado, además de cumplir con el requisito referido a la clasificación de riesgo, a efectos de verificar si la empresa emisora se encuentra autorizada por la SBS para emitir garantías, debe revisarse el portal web de dicha Entidad (<http://www.sbs.gob.pe/sistema-financiero/relacion-de-empresas-que-se-encuentran-autorizadas-a-emitar-cartas-fianza>).

Los funcionarios competentes deben verificar la autenticidad de la garantía a través de los mecanismos establecidos (consulta web, teléfono u otros) por la empresa emisora.

3.4. EJECUCIÓN DE GARANTÍAS

La Entidad puede solicitar la ejecución de las garantías conforme a los supuestos contemplados en el artículo 155 del Reglamento.

3.5. ADELANTOS

La Entidad puede entregar adelantos directos al contratista, los que en ningún caso exceden en conjunto del treinta por ciento (30%) del monto del contrato original, siempre que ello haya sido previsto en la sección específica de las bases.

3.6. PENALIDADES

3.6.1. PENALIDAD POR MORA EN LA EJECUCIÓN DE LA PRESTACIÓN

En caso de retraso injustificado del contratista en la ejecución de las prestaciones objeto del contrato, la Entidad le aplica automáticamente una penalidad por mora por cada día de atraso, de conformidad con el artículo 162 del Reglamento.

3.6.2. OTRAS PENALIDADES

La Entidad puede establecer penalidades distintas a la mencionada en el numeral precedente, según lo previsto en el artículo 163 del Reglamento y lo indicado en la sección específica de las bases.

Estos dos tipos de penalidades se calculan en forma independiente y pueden alcanzar cada una un monto máximo equivalente al diez por ciento (10%) del monto del contrato vigente, o de ser el caso, del ítem que debió ejecutarse.

3.7. INCUMPLIMIENTO DEL CONTRATO

Las causales para la resolución del contrato, serán aplicadas de conformidad con el artículo 36 de la Ley y 164 del Reglamento.

3.8. PAGOS

El pago se realiza después de ejecutada la respectiva prestación, pudiendo contemplarse pagos a cuenta, según la forma establecida en la sección específica de las bases o en el contrato.

La Entidad paga las contraprestaciones pactadas a favor del contratista dentro de los diez (10) días calendario siguientes de otorgada la conformidad de los servicios, siempre que se verifiquen las condiciones establecidas en el contrato para ello, bajo responsabilidad del funcionario competente.

La conformidad se emite en un plazo máximo de quince (15) días, bajo responsabilidad del funcionario que debe emitir la conformidad.

En el caso que se haya suscrito contrato con un consorcio, el pago se realizará de acuerdo a lo que se indique en el contrato de consorcio.

Advertencia

En caso de retraso en los pagos a cuenta o pago final por parte de la Entidad, salvo que se deba a caso fortuito o fuerza mayor, esta reconoce al contratista los intereses legales correspondientes, de conformidad con el artículo 39 de la Ley y 171 del Reglamento, debiendo repetir contra los responsables de la demora injustificada.

3.9. DISPOSICIONES FINALES

Todos los demás aspectos del presente procedimiento no contemplados en las bases se regirán supletoriamente por la Ley y su Reglamento, así como por las disposiciones legales vigentes.

SECCIÓN ESPECÍFICA

CONDICIONES ESPECIALES DEL PROCEDIMIENTO DE SELECCIÓN

(EN ESTA SECCIÓN LA ENTIDAD DEBERÁ COMPLETAR LA INFORMACIÓN EXIGIDA, DE ACUERDO A LAS INSTRUCCIONES INDICADAS)

CAPÍTULO I GENERALIDADES

1.1. ENTIDAD CONVOCANTE

Nombre : MUNICIPALIDAD PROVINCIAL DE LUCANAS - PUQUIO
RUC N° : 20143082297
Domicilio legal : Jr. Ayacucho N° 136 - Puquio
Teléfono: :
Correo electrónico: : logistica@munipuquio.gob.pe

1.2. OBJETO DE LA CONVOCATORIA

El presente procedimiento de selección tiene por objeto la contratación del servicio de consultoría de PARA LA ELABORACIÓN DE PERFIL DE PROYECTO: “CREACIÓN DE LA REPRESA CHACAYA Y SISTEMA DE RIEGO DE LAS COMUNIDADES CCAYAO Y PICHCCACHURI DEL DISTRITO DE PUQUIO, PROVINCIA DE LUCANAS, DEPARTAMENTO DE AYACUCHO”.

1.3. EXPEDIENTE DE CONTRATACIÓN

El expediente de contratación fue aprobado mediante Formato N° 02, N° 008-2022-GM de fecha 11 de abril de 2022.

1.4. FUENTE DE FINANCIAMIENTO

CANON Y SOBRE CANON

Importante

La fuente de financiamiento debe corresponder a aquella prevista en la Ley de Equilibrio Financiero del Presupuesto del Sector Público del año fiscal en el cual se convoca el procedimiento de selección.

1.5. SISTEMA DE CONTRATACIÓN

El presente procedimiento se rige por el sistema de suma alzada, de acuerdo con lo establecido en el expediente de contratación respectivo.

1.6. ALCANCES DEL REQUERIMIENTO

El alcance de la prestación está definido en el Capítulo III de la presente sección de las bases.

1.7. PLAZO DE PRESTACIÓN DEL SERVICIO DE CONSULTORÍA

Los servicios de consultoría materia de la presente convocatoria se prestarán en el plazo de ciento veinte (120) días calendario, en concordancia con lo establecido en el expediente de contratación.

1.8. COSTO DE REPRODUCCIÓN Y ENTREGA DE BASES

Los participantes registrados tienen el derecho de recabar un ejemplar de las bases, para cuyo efecto deben cancelar S/ 10.00 (Diez con 00/100 soles) en caja de la Entidad y recoger las bases en la oficina de la Unidad de Logística, dentro de la Municipalidad Provincial de Lucanas – Puquio, sito en Jr. Ayacucho N° 136 – Puquio.

Importante

El costo de entrega de un ejemplar de las bases no puede exceder el costo de su reproducción.

1.9. BASE LEGAL

- Ley N 31365, - Ley de Presupuesto del Sector Público para el Año Fiscal 2022.
- Ley N° 31365, 31366, 31367 - Ley de Equilibrio Financiero del Presupuesto del Sector Público del año fiscal 2022.
- Texto Único Ordenado de la Ley N° 30225, Ley de Contrataciones del Estado.
- Decreto Legislativo N° 1444, que modifica la Ley N° 30225.
- Directivas del OSCE. - Ley N° 27444, Ley del Procedimiento Administrativo General.
- Ley N° 27806, Ley de Transparencia y de Acceso a la Información Pública.
- Ley N° 27972 – Ley Orgánica de Municipalidades.

Las referidas normas incluyen sus respectivas modificaciones, de ser el caso.

CAPÍTULO II DEL PROCEDIMIENTO DE SELECCIÓN

2.1. CALENDARIO DEL PROCEDIMIENTO DE SELECCIÓN

Según el cronograma de la ficha de selección de la convocatoria publicada en el SEACE.

Importante

De conformidad con la vigesimosegunda Disposición Complementaria Final del Reglamento, en caso la Entidad (Ministerios y sus organismos públicos, programas o proyectos adscritos) haya difundido el requerimiento a través del SEACE siguiendo el procedimiento establecido en dicha disposición, no procede formular consultas u observaciones al requerimiento.

2.2. CONTENIDO DE LAS OFERTAS

2.2.1. OFERTA TÉCNICA

La oferta contendrá, además de un índice de documentos², la siguiente documentación:

2.2.1.1. Documentación de presentación obligatoria

A. Documentos para la admisión de la oferta

- a.1) Declaración jurada de datos del postor. (**Anexo N° 1**)
- a.2) Documento que acredite la representación de quien suscribe la oferta.

En caso de persona jurídica, copia del certificado de vigencia de poder del representante legal, apoderado o mandatario designado para tal efecto.

En caso de persona natural, copia del documento nacional de identidad o documento análogo, o del certificado de vigencia de poder otorgado por persona natural, del apoderado o mandatario, según corresponda.

En el caso de consorcios, este documento debe ser presentado por cada uno de los integrantes del consorcio que suscriba la promesa de consorcio, según corresponda.

Advertencia

De acuerdo con el artículo 4 del Decreto Legislativo N° 1246, las Entidades están prohibidas de exigir a los administrados o usuarios la información que puedan obtener directamente mediante la interoperabilidad a que se refieren los artículos 2 y 3 de dicho Decreto Legislativo. En esa medida, si la Entidad es usuaria de la Plataforma de Interoperabilidad del Estado – PIDE³ y siempre que el servicio web se encuentre activo en el Catálogo de Servicios de dicha plataforma, no corresponderá exigir el certificado de vigencia de poder y/o documento nacional de identidad.

- a.3) Declaración jurada de acuerdo con el literal b) del artículo 52 del Reglamento. (**Anexo N° 2**)

² La omisión del índice no determina la no admisión de la oferta.

³ Para mayor información de las Entidades usuarias y del Catálogo de Servicios de la Plataforma de Interoperabilidad del Estado – PIDE ingresar al siguiente enlace <https://www.gobiernodigital.gob.pe/interoperabilidad/>

- a.4) Declaración jurada de cumplimiento de los Términos de Referencia contenidos en el numeral 3.1 del Capítulo III de la presente sección. **(Anexo N° 3)**
- a.5) Declaración jurada de plazo de prestación del servicio de consultoría. **(Anexo N° 4).**
- a.6) Carta de compromiso del personal clave con firma legalizada, según lo previsto en el numeral 3.1 del Capítulo III de la presente sección. **(Anexo N° 5)**
- a.7) Promesa de consorcio con firmas legalizadas, de ser el caso, en la que se consigne los integrantes, el representante común, el domicilio común y las obligaciones a las que se compromete cada uno de los integrantes del consorcio así como el porcentaje equivalente a dichas obligaciones. **(Anexo N° 6)**

Importante

El órgano encargado de las contrataciones o el comité de selección, según corresponda, verifica la presentación de los documentos requeridos. De no cumplir con lo requerido, la oferta se considera no admitida.

B. Documentos para acreditar los requisitos de calificación

Incorporar en la oferta los documentos que acreditan los “**Requisitos de Calificación**” que se detallan en el numeral 3.2 del Capítulo III de la presente sección de las bases.

2.2.1.2. Documentación de presentación facultativa:

- a) En el caso de microempresas y pequeñas empresas integradas por personas con discapacidad, o en el caso de consorcios conformados en su totalidad por estas empresas, deben presentar la constancia o certificado con el cual acredite su inscripción en el Registro de Empresas Promocionales para Personas con Discapacidad⁴.
- b) Incorporar en la oferta los documentos que acreditan los “**Factores de Evaluación**” establecidos en el Capítulo IV de la presente sección de las bases, a efectos de obtener el puntaje previsto en dicho Capítulo para cada factor.
- c) Solicitud de bonificación por tener la condición de micro y pequeña empresa. **(Anexo N° 13)**

Advertencia

El órgano encargado de las contrataciones o el comité de selección, según corresponda, no podrá exigir al postor la presentación de documentos que no hayan sido indicados en los acápites “Documentos para la admisión de la oferta”, “Requisitos de calificación” y “Factores de evaluación”.

2.2.2. OFERTA ECONÓMICA

La oferta económica expresada en Soles debe registrarse directamente en el formulario electrónico del SEACE.

Adicionalmente, se debe adjuntar el **Anexo N° 7**, en el caso de procedimientos convocados a precios unitarios, tarifas u honorario fijo y la comisión de éxito.

En el caso de procedimientos convocados a suma alzada, únicamente se debe adjuntar el **Anexo N° 7** cuando corresponda indicar el monto de la oferta de la prestación accesoria o que el postor goza de alguna exoneración legal.

⁴ Dicho documento se tendrá en consideración en caso de empate, conforme a lo previsto en el artículo 91 del Reglamento.

El monto total de la oferta económica y los subtotales que lo componen deben ser expresados con dos (2) decimales. Los precios unitarios o tarifas pueden ser expresados con más de dos (2) decimales.

Importante

La estructura de costos o análisis de precios, se presenta para el perfeccionamiento del contrato, de ser el caso.

2.3. DETERMINACIÓN DEL PUNTAJE TOTAL DE LAS OFERTAS

Una vez evaluadas las ofertas técnica y económica se procederá a determinar el puntaje total de las mismas.

El puntaje total de las ofertas es el promedio ponderado de ambas evaluaciones, obtenido de la aplicación de la siguiente fórmula:

$$PTP_i = c_1 PT_i + c_2 Pe_i$$

Donde:

PTP_i = Puntaje total del postor i
PT_i = Puntaje por evaluación técnica del postor i
Pe_i = Puntaje por evaluación económica del postor i
c₁ = Coeficiente de ponderación para la evaluación técnica.
c₂ = Coeficiente de ponderación para la evaluación económica.

Se aplicarán las siguientes ponderaciones:

c₁ = 0.80
c₂ = 0.20

Donde: c₁ + c₂ = 1.00

2.4. REQUISITOS PARA PERFECCIONAR EL CONTRATO

El postor ganador de la buena pro debe presentar los siguientes documentos para perfeccionar el contrato:

- Garantía de fiel cumplimiento del contrato.
- Garantía de fiel cumplimiento por prestaciones accesorias, de ser el caso.
- Contrato de consorcio con firmas legalizadas ante Notario de cada uno de los integrantes, de ser el caso.
- Código de cuenta interbancaria (CCI) o, en el caso de proveedores no domiciliados, el número de su cuenta bancaria y la entidad bancaria en el exterior.
- Copia de la vigencia del poder del representante legal de la empresa que acredite que cuenta con facultades para perfeccionar el contrato, cuando corresponda.
- Copia de DNI del postor en caso de persona natural, o de su representante legal en caso de persona jurídica.

Advertencia

De acuerdo con el artículo 4 del Decreto Legislativo N° 1246, las Entidades están prohibidas de exigir a los administrados o usuarios la información que puedan obtener directamente mediante la interoperabilidad a que se refieren los artículos 2 y 3 de dicho Decreto Legislativo. En esa medida, si la Entidad es usuaria de la Plataforma de Interoperabilidad del Estado – PIDE⁵ y

⁵ Para mayor información de las Entidades usuarias y del Catálogo de Servicios de la Plataforma de Interoperabilidad del Estado – PIDE ingresar al siguiente enlace <https://www.gobiernodigital.gob.pe/interoperabilidad/>

siempre que el servicio web se encuentre activo en el Catálogo de Servicios de dicha plataforma, no corresponderá exigir los documentos previstos en los literales e) y f).

- g) Domicilio para efectos de la notificación durante la ejecución del contrato.
- h) Detalle de los precios unitarios de la oferta económica⁶.
- i) Estructura de costos de la oferta económica⁷.
- j) Detalle del monto de la oferta económica de cada uno de los servicios de consultoría que conforman el paquete⁸.

Importante

- *En caso que el postor ganador de la buena pro sea un consorcio, las garantías que presente este para el perfeccionamiento del contrato, así como durante la ejecución contractual, de ser el caso, además de cumplir con las condiciones establecidas en el artículo 33 de la Ley y en el artículo 148 del Reglamento, deben consignar expresamente el nombre completo o la denominación o razón social de los integrantes del consorcio, en calidad de garantizados, de lo contrario no podrán ser aceptadas por las Entidades. No se cumple el requisito antes indicado si se consigna únicamente la denominación del consorcio, conforme lo dispuesto en la Directiva "Participación de Proveedores en Consorcio en las Contrataciones del Estado".*
- *En los contratos de consultoría en general que celebren las Entidades con las micro y pequeñas empresas, estas últimas pueden otorgar como garantía de fiel cumplimiento el diez por ciento (10%) del monto del contrato, porcentaje que es retenido por la Entidad durante la primera mitad del número total de pagos a realizarse, de forma prorrateada en cada pago, con cargo a ser devuelto a la finalización del mismo, conforme lo establece el numeral 149.4 del artículo 149 y el numeral 151.2 del artículo 151 del Reglamento. Para dicho efecto los postores deben encontrarse registrados en el REMYPE, consignando en la Declaración Jurada de Datos del Postor (Anexo N° 1) o en la solicitud de retención de la garantía durante el perfeccionamiento del contrato, que tienen la condición de MYPE, lo cual será verificado por la Entidad en el link <http://www2.trabajo.gob.pe/servicios-en-linea-2-2> opción consulta de empresas acreditadas en el REMYPE.*
- *En los contratos cuyos montos sean iguales o menores a doscientos mil Soles (S/ 200,000.00), no corresponde presentar garantía de fiel cumplimiento de contrato ni garantía de fiel cumplimiento por prestaciones accesorias. Dicha excepción también aplica a los contratos derivados de procedimientos de selección por relación de ítems, cuando el monto del ítem adjudicado o la sumatoria de los montos de los ítems adjudicados no supere el monto señalado anteriormente, conforme a lo dispuesto en el literal a) del artículo 152 del Reglamento.*

Importante

- *Corresponde a la Entidad verificar que las garantías presentadas por el postor ganador de la buena pro cumplan con los requisitos y condiciones necesarios para su aceptación y eventual ejecución, sin perjuicio de la determinación de las responsabilidades funcionales que correspondan.*
- *De conformidad con el Reglamento Consular del Perú aprobado mediante Decreto Supremo N° 076-2005-RE para que los documentos públicos y privados extendidos en el exterior tengan validez en el Perú, deben estar legalizados por los funcionarios consulares peruanos y refrendados por el Ministerio de Relaciones Exteriores del Perú, salvo que se trate de documentos públicos emitidos en países que formen parte del Convenio de la Apostilla, en cuyo caso bastará con que estos cuenten con la Apostilla de la Haya⁹.*

⁶ Incluir solo en caso de la contratación bajo el sistema a suma alzada.

⁷ Incluir solo cuando resulte necesario para la ejecución contractual, identificar los costos de cada uno de los rubros que comprenden la oferta.

⁸ Incluir solo en caso de contrataciones por paquete.

⁹ Según lo previsto en la Opinión N° 009-2016/DTN.

- *La Entidad no puede exigir documentación o información adicional a la consignada en el presente numeral para el perfeccionamiento del contrato.*

2.5. PERFECCIONAMIENTO DEL CONTRATO

El contrato se perfecciona con la suscripción del documento que lo contiene. Para dicho efecto el postor ganador de la buena pro, dentro del plazo previsto en el artículo 141 del Reglamento debe presentar la documentación requerida en mesa de partes de la Municipalidad Provincial de Lucanas – Puquio, en el Jr. Ayacucho N° 136 Puquio

2.6. FORMA DE PAGO

La Entidad realizará el pago de la contraprestación pactada a favor del contratista en PAGOS PERIÓDICOS, según el siguiente detalle:

PRIMER PAGO	La entidad cancelará el 30% del monto contractual, a la conformidad del Informe N° 01 por el área usuaria.
SEGUNDO PAGO	La entidad cancelará el 40% del monto contractual, a la conformidad del Informe N° 02 por el área usuaria.
TERCER PAGO	La entidad cancelará el 30% del monto contractual, a la conformidad del Informe N° 03 por el área usuaria.

Para efectos del pago de las contraprestaciones ejecutadas por el contratista, la Entidad debe contar con la siguiente documentación:

- Informe del funcionario responsable del Gerencia de Obras, Desarrollo Urbano, Rural y Transporte emitiendo la conformidad de la prestación efectuada.
- Comprobante de pago.
- Informes según los Términos de Referencia.

Dicha documentación se debe presentar en mesa de partes de la Municipalidad Provincial de Lucanas – Puquio, en el Jr. Ayacucho N° 136 Puquio.

CAPÍTULO III REQUERIMIENTO

Importante

De conformidad con el numeral 29.8 del artículo 29 del Reglamento, el área usuaria es responsable de la adecuada formulación del requerimiento, debiendo asegurar la calidad técnica y reducir la necesidad de su reformulación por errores o deficiencias técnicas que repercutan en el proceso de contratación.

3.1. TERMINOS DE REFERENCIA

REQUERIMIENTO N°021-2022-MPLP-GODURT

SOLICITUD DE ADQUISICIONES DE BIENES, SERVICIOS Y OBRAS

SEÑOR : Jefe (e) de la Unidad de Logística de la MPLP

DEPENDENCIA : Ing. ENNIO ALFREDO RAMOS AQUINO
Gerente de Obras, Desarrollo Urbano, Rural y Transporte

JUSTIFICACIÓN DEL PEDIDO : SERVICIO DE CONSULTORIA PARA LA ELABORACIÓN DEL ESTUDIO DE PRE INVERSIÓN A NIVEL DE PERFIL

META PRESUPUESTAL : 103 PROYECTO "CREACIÓN DE LA REPRESA CHACAYA Y SISTEMA DE RIEGO DE LAS COMUNIDADES CCAYAO Y PICHCCACHURI DEL DISTRITO DE PUQUIO, PROVINCIA DE LUCANAS, DEPARTAMENTO DE AYACUCHO"

FECHA : Puquio, 17 de marzo del 2022.

Mediante el presente documento, solicitamos a ustedes la atención de lo siguiente:

CONTRATACIÓN DE BIENES SERVICIOS Y OBRAS				
Nº	CANT.	UNIDAD DE MEDIDA	DESCRIPCIÓN	OBSERV.
01	1	Servicio	CONTRATACIÓN DEL SERVICIO DE CONSULTORIA PARA LA ELABORACIÓN DEL ESTUDIO DE PRES INVERSIÓN Á NIVEL DE PERFIL DEL PROYECTO "CREACIÓN DE LA REPRESA CHACAYA Y SISTEMA DE RIEGO DE LAS COMUNIDADES CCAYAO Y PICHCCACHURI DEL DISTRITO DE PUQUIO, PROVINCIA DE LUCANAS, DEPARTAMENTO DE AYACUCHO"	SE ADJUNTA TDR

MUNICIPALIDAD PROVINCIAL
LUCANAS - PUQUIO
Ing. ENNIO ALFREDO RAMOS AQUINO
GERENTE DE OBRAS,
DESARROLLO URBANO, RURAL Y TRANSPORTE
CIP. N° 192335
Responsable de Unidad Orgánica
Solicitante

MUNICIPALIDAD PROVINCIAL
LUCANAS - PUQUIO
Econ. Rudy Jesus Vica Calcina
Gerente de Administración y Finanzas
Firma y sello de la GAF

MUNICIPALIDAD PROVINCIAL
LUCANAS - PUQUIO
Econ. Rigoberto M. Tacas Pérez
Gerente de Planeamiento, Presupuesto e Informática
Firma y sello de la GPPI

MUNICIPALIDAD PROVINCIAL
LUCANAS - PUQUIO
GERENTE MUNICIPAL
Firma y sello de la GM

TERMINOS DE REFERENCIA

CONTRATACIÓN DEL SERVICIO DE CONSULTORÍA PARA LA ELABORACIÓN DEL ESTUDIO DE PREINVERSIÓN A NIVEL DE PERFIL INVIERTE PE DEL PROYECTO "CREACIÓN DE LA REPRESA CHACAYA Y SISTEMA DE RIEGO DE LAS COMUNIDADES CCAYAO Y PICHCCACHURI DEL DISTRITO DE PUQUIO, PROVINCIA DE LUCANAS, DEPARTAMENTO DE AYACUCHO"

- 1. ENTIDAD QUE CONVOCA**
MUNICIPALIDAD ROVINCIAL LUCANAS PUQUIO
RUC: 20143082297
- 2. AREA USUARIA**
Gerencia de Obras, Desarrollo Urbano, Rural y Transporte
- 3. OBJETO DE LA CONSULTORIA**

El objetivo principal es contratar a una persona natural o jurídica, la cual se encargará de elaborar el Estudio de Pre Inversión a Nivel de Perfil del proyecto 'Creación de la Represa Chacaya y sistema de riego de las comunidades Ccayao y Pichccachuri del Distrito de Puquio, provincia de Lucanas, Departamento de Ayacucho'.

NOMBRE DEL PROYECTO	PERFIL	
	VALOR REF.	PLAZO EJECUCIÓN
"Creación de la Represa Chacaya y sistema de riego de las comunidades Ccayao y Pichccachuri del Distrito de Puquio, provincia de Lucanas, Departamento de Ayacucho"	S/ 239,870.40	120 días calendarios

4. FINALIDAD PUBLICA

El estudio como iniciativa de inversión deberá de orientarse a mejorar las condiciones en las que se desarrolla el sistema de riego, para ello deberá seleccionarse la alternativa de solución y que esta alternativa demuestre ser socialmente rentable: sostenible y compatible con los lineamientos del sector.

5. UBICACIÓN DEL PROYECTO

REGION	AYACUCHO
PROVINCIA	LUCANAS
DISTRITO	PUQUIO
LOCALIDAD	CCAYAO Y PICHCCACHURI



IMAGEN SATELITAL DEL LUGAR DEL PROYECTO





MUNICIPALIDAD PROVINCIAL DE LUCANAS - PUQUIO
“CREACIÓN DE LA REPRESA CHACAYA Y SISTEMA DE RIEGO DE LAS COMUNIDADES CCAYAO Y PICHCCACHURI DEL DISTRITO DE PUQUIO, PROVINCIA DE LUCANAS, DEPARTAMENTO DE AYACUCHO”

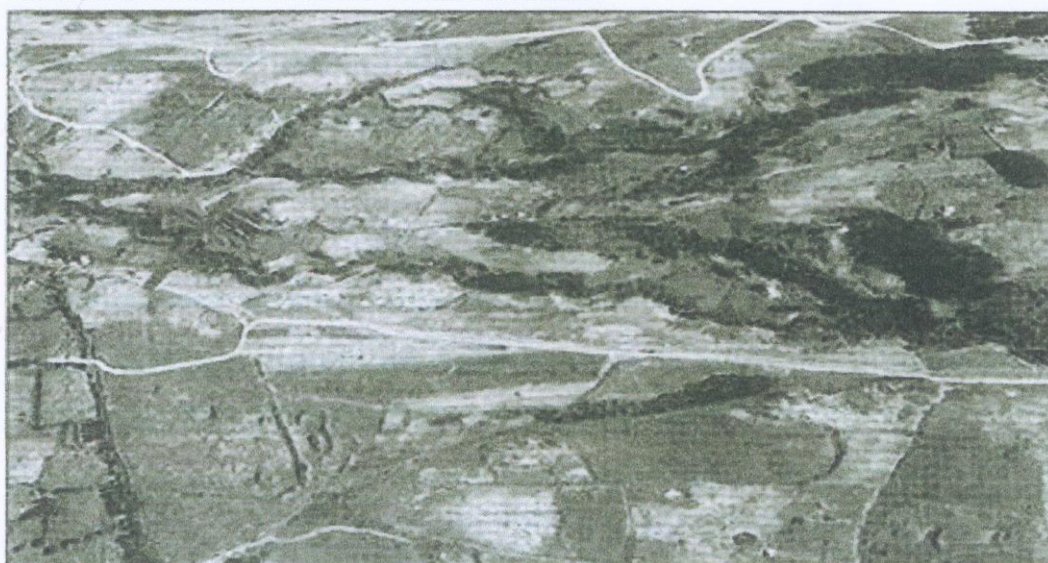

6. SISTEMA DE CONTRATACION

A Suma Alzada.

7. ENTIDAD CONTRATANTE

La Municipalidad Provincial de Lucanas que en adelante se le denominará la Entidad.

8. CONCEPTOS A TENER EN CUENTA PARA PRESTACION DEL SERVICIO.

a. PROYECTO DE INFRAESTRUCTURA AGRICOLA.

Se denomina **PROYECTO DE INFRAESTRUCTURA AGRICOLA** aquel cuyos componentes y metas tiene como **FINALIDAD BRINDAR UN SERVICIO DE AGUA PARA RIEGO.**

b. ESQUEMA DE UN PROYECTO DE INFRAESTRUCTURA AGRICOLA

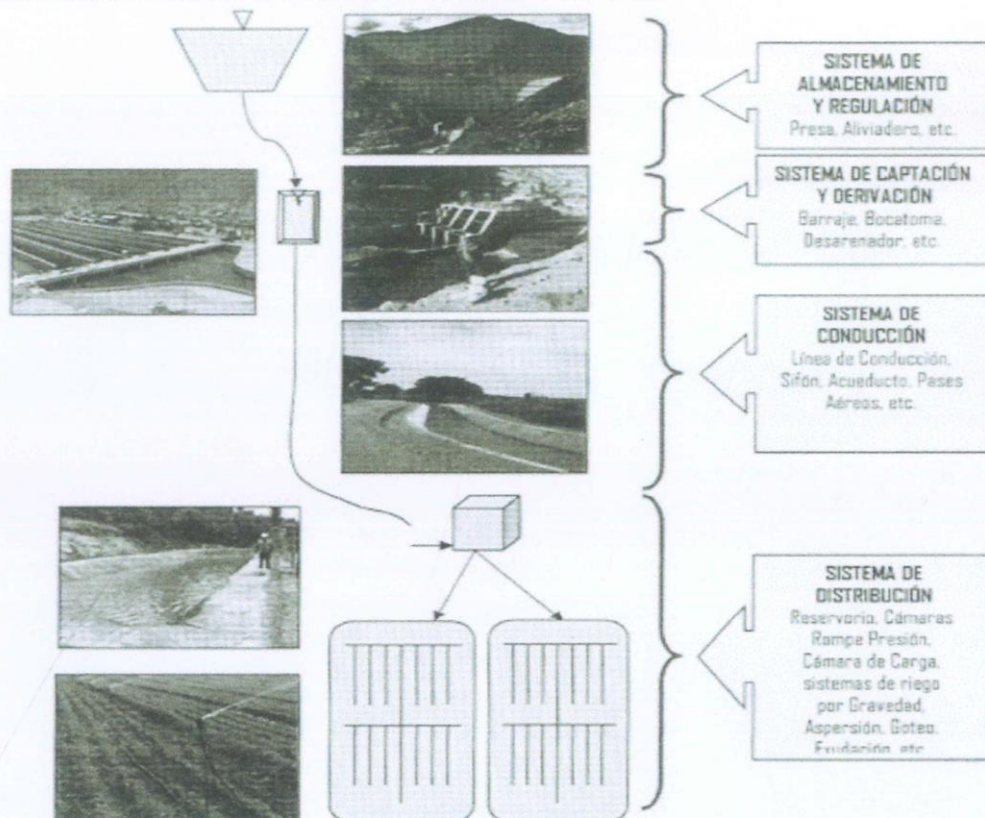

c. COMPONENTES DE UN PROYECTO DE INFRAESTRUCTURA AGRICOLA

N°	COMPONENTE	DESCRIPCIÓN
1.	INFRAESTRUCTURA	INFRAESTRUCTURA DEL SERVICIO DE AGUA PARA RIEGO
2.	ORGANIZACIÓN Y GESTIÓN -Junta de Usuarios-	FORTALECIMIENTO DE ORGANIZACIONES DE USUARIOS DEL SERVICIO DE AGUA PARA RIEGO (ADMINISTRACIÓN, RECAUDACIÓN DE TARIFA, ETC.), CAPACITACIÓN SOBRE OPERACIÓN Y MANTENIMIENTO DE LA INFRAESTRUCTURA DEL SERVICIO DE AGUA PARA RIEGO.
3.	CAPACITACIÓN Y ASISTENCIA TÉCNICA -Usuarios del servicio-	IMPLEMENTACIÓN DE UN PROGRAMA DE CAPACITACIONES Y ASISTENCIA TÉCNICA A LOS USUARIOS DEL SERVICIO DE AGUA PARA RIEGO.





MUNICIPALIDAD PROVINCIAL DE LUCANAS - PUQUIO
“CREACIÓN DE LA REPRESA CHACAYA Y SISTEMA DE RIEGO DE LAS COMUNIDADES CCAYAO Y
PICHCCACHURI DEL DISTRITO DE PUQUIO, PROVINCIA DE LUCANAS, DEPARTAMENTO DE AYACUCHO”



d. FASES PARA LA FORMULACIÓN DE UN PROYECTO DE INFRAESTRUCTURA AGRICOLA

N°	FASES PARA ALCANZAR EL PRODUCTO	PRECURSIVIDAD	ruta critica
A	PLAN DE TRABAJO	↓	
B	DOCUMENTOS DE SOSTENIBILIDAD	↓	
C	ESTUDIOS BÁSICOS	↓	
D	INGENIERIA DE PROYECTO	↓	
E	DEXPEDIENTE TECNICO(Q)	↓	

9. PLAN DE TRABAJO

Un Plan de Trabajo es una herramienta necesaria para la ejecución, implementación y supervisión de cualquier proyecto, o cualquier conjunto ordenado de actividades, sea proyecto o programa. Se compone de una exposición lógica que forma el texto y de una serie de apéndices adjuntos que apoyan la exposición lógica. El Plan de Trabajo de un arquitecto contempla que primero se desarrolle una maqueta o modelo y después se comience con las obras de construcción. Hacer las cosas en sentido inverso no tendría lógica ni coherencia.

Un Plan de Trabajo es una Herramienta que permite ordenar y sistematizar información relevante para realizar un trabajo. Esta especie de guía propone una forma de interrelacionar los recursos humanos, financieros, materiales y tecnológicos disponibles.

Como instrumento de planificación, Plan de Trabajo establece un cronograma, designa a los responsables y marca metas y objetivos.

El Plan de Trabajo suele ser válido para un determinado periodo de tiempo. De esta manera, las acciones que propone deben desarrollarse en un cierto plazo y los objetivos tienen que ser cumplidos antes de una fecha límite.

10. DOCUMENTOS DE SOSTENIBILIDAD

Son aquellos documentos que otorgan la viabilidad social, técnica y ambiental al proyecto, tales como:

DS1	Acta de Aceptación de la Ejecución del Proyecto.
DS2	Acta de Aceptación de Libre disponibilidad de Terrenos para Obras Proyectadas.
DS3	Acta de Aceptación de Libre disponibilidad de Canteras, Fuentes de Agua y Botaderos Autorizados para el Proyecto.
DS4	Acta de Aceptación de Operación y Mantenimiento de la Infraestructura de Servicio de Agua para Riego.
DS5	Acta de Aceptación de Pago de Tarifa por la Prestación del Servicio de Agua para Riego.
DS6	Acta de Aceptación de Corte del Servicio de Agua para Riego durante la ejecución del Proyecto.
DS7	Acta de Taller de Participación Ciudadana en Materia Ambiental.
DS8	Certificado de Inexistencia de Restos Arqueológicos - CIRA.
DS9	Acreditación de la Disponibilidad del RR. HH otorgado por AAA-ANA.
DS10	Certificación Ambiental otorgado por el Sector.





MUNICIPALIDAD PROVINCIAL DE LUCANAS - PUQUIO
“CREACIÓN DE LA REPRESA CHACAYA Y SISTEMA DE RIEGO DE LAS COMUNIDADES CCAYAO Y
PICHCCACHURI DEL DISTRITO DE PUQUIO, PROVINCIA DE LUCANAS, DEPARTAMENTO DE AYACUCHO”



11. ESTUDIOS BASICOS

Son el conjunto de información, investigaciones científicas y análisis. Elaborados por especialistas en su materia destinados generalmente a la identificación y evaluación de recursos y a la determinación de los métodos o tecnologías más apropiadas para su manejo y explotación.

Los Estudios Básicos de Ingeniería proporcionan datos precisos para realizar cálculos detallados de los componentes y metas del proyecto.

Por otro lado, el anexo de definiciones contenidas en el Reglamento de la Ley de Contrataciones del Estado, Ley N° 30225, modificada por el D.S N° 344-2018-E D.S. con fecha 31 de Diciembre del año 2018, se define al **ESTUDIO BÁSICO DE INGENIERÍA**: Es el documento técnico formulado a partir de fuentes de información básica disponible, que permiten estimar razonablemente, entre otros, la magnitud, características, plazo y el presupuesto de un proyecto de ingeniería, así como para determinar los Términos de Referencia. Sirve de base para definir posteriormente la ingeniería de detalle a ser desarrollada durante la etapa de diseño.

EB1	Estudio de Gestión Social
EB2	Estudio Topográfico
EB3	Estudio Hidrológico
EB4	Estudio Agrológico
EB5	Estudio Geológico y Geotécnico
EB6	Estudio de Riesgos y Desastres
EB7	Estudio de Inventario y Evaluación de la Infraestructura de Servicio de Agua para Riego Existente
EB8	Estudio Arqueológico
EB9	Estudio de Seguridad y Salud Ocupacional
EB10	Estudio de Vigilancia de la Salud de los y Trabajadores con Riesgo de Exposición a COVID 19.
EB11	Estudio de Afianzamiento Hídrico
EB12	Estudio de Impacto Ambiental
EB13	Estudio de Capacitación y Asistencia Técnica.

a. ESTUDIO GESTION SOCIAL

Ø	<p>Con la finalidad de evitar que se presente conflictos sociales durante la formulación, ejecución y operación del proyecto, se requiere llevar adelante un conjunto de acciones para lograr LA LICENCIA SOCIAL, por parte de los involucrados en ámbito del proyecto:</p> <ul style="list-style-type: none">❖ Beneficiarios directos, indirectos y afectados con el proyecto, totales: como Junta de Regantes, Organizaciones de Productores, Comunidades Campesinas, Potenciales Beneficiarios, etc.❖ Entidades Involucradas en la ejecución y operación del proyecto, tales como el gobierno Nacional, Regional y Local.❖ Organismos de Cooperación Nacional e Internacional.
---	--



MUNICIPALIDAD PROVINCIAL DE LUCANAS - PUQUIO
ADJUDICACIÓN SIMPLIFICADA N° 005-2022-MPLP/CS – SEGUNDA CONVOCATORIA



MUNICIPALIDAD PROVINCIAL DE LUCANAS - PUQUIO
"CREACIÓN DE LA REPRESA CHACAYA Y SISTEMA DE RIEGO DE LAS COMUNIDADES CCAYAO Y
PICHCCACHURI DEL DISTRITO DE PUQUIO, PROVINCIA DE LUCANAS, DEPARTAMENTO DE AYACUCHO"



Ø	<p>Durante la realización del estudio se brindará a los Involucrados en el ámbito del proyecto, un programa de talleres de sensibilización, encaminadas a:</p> <ul style="list-style-type: none"> ❖ Identificar los Aspectos Socio Económico de los Beneficiarios (a través de encuestas). ❖ Identificar los problemas que percibe cada grupo identificada en relación con los servicios o productos en los que Intervendrá el proyecto. ❖ Identificar los intereses de cada grupo sobre cómo resolver los problemas percibidos y los conflictos potenciales en relación con la ejecución y operación del proyecto. ❖ Determinar las estrategias que se considera en el proyecto para a) Responder a los intereses, b) Resolver los potenciales conflictos, c) Modificar la percepción negativa respecto a la institución prestadora de servicios. ❖ Determinar los roles y formas de participación de las entidades y beneficiarios involucrados en el ciclo del proyecto, señalando las opiniones, acuerdos y compromisos asumidos y las evidencias (copias de las actas suscritas por los Involucrados): <ul style="list-style-type: none"> - La Aceptación de la Ejecución del Proyecto. - La Aceptación de libre Disponibilidad de Terrenos para Obras Projectadas. - La Aceptación de Libre Disponibilidad de Canteras, Fuentes de Agua y Botaderos Autorizados para el Proyecto. - La Aceptación de Operación y Mantenimiento de la Infraestructura del Servido De Agua para Riego. - La Aceptación de Pago de Tarifa por la Prestación del Servido de Agua para Riego.
Ø	<p>Se elaborará un Plan de Gestión Social con actividades y presupuesto, que deberá ser puesta en práctica antes y durante la ejecución del proyecto o fin de lograr, la participación de los involucrados en el ámbito del proyecto representantes, para evitar conflictos que afecten la concreción del proyecto.</p>

b. ESTUDIO TOPOGRÁFICO.

Ø	<p>Realizar los trabajos de campo que permitan elaborar los 'Monos topográficos del Sistema de Almacenamiento y Regulación (Zona de emplazamiento de la represa y obras conexas), Sistema de Captación y Derivación (Zona de emplazamiento de la Bocatoma y obras conexas), Sistemas de Conducción (Zona de emplazamiento de la línea de conducción y obras conexas) y Sistema de Distribución (Zona de emplazamiento de la línea de distribución y obras conexas).</p>
Ø	<p>Proporcionar información de base para los Hidrología Aerología, Geotecnia y Diseños.</p>
Ø	<p>Posibilitar la definición precisa de la ubicación y las dimensiones de los elementos estructurales.</p>



MUNICIPALIDAD PROVINCIAL DE LUCANAS - PUQUIO
ADJUDICACIÓN SIMPLIFICADA N° 005-2022-MPLP/CS – SEGUNDA CONVOCATORIA



MUNICIPALIDAD PROVINCIAL DE LUCANAS - PUQUIO
“CREACIÓN DE LA REPRESA CHACAYA Y SISTEMA DE RIEGO DE LAS COMUNIDADES CCAYAO Y
PICHCCACHURI DEL DISTRITO DE PUQUIO, PROVINCIA DE LUCANAS, DEPARTAMENTO DE AYACUCHO”



Ø	Todos los levantamientos topográficos que se realicen deberán estar georreferenciados y homogenizados. Se utilizará coordenadas UTA Daban WGS 84, para el trabajo de campo y gabinete que será garantizado con la utilización, de un adecuado equipamiento y software.
Ø	Con el objeto de poder contar con un apropiado apoyo geodésico para los levantamientos topográficos. se utilizará estaciones de rastreo permanente del IGN y se colocarán hitos geodésicos de manera que cubra el ámbito del proyecto y sitios aledaños, a fin de efectuar, el enlace plan altimétrico desde estos puntos hasta los sitios de emplazamiento de campo las obras a proyectarse, incluyendo los sitios donde se realizarán los distintos Investigaciones de. La precisión de esta poligonal de apoyo, se garantizará con la utilización del Instrumental adecuado, tomando en cuenta, además. las condiciones tanto climáticas. como morfológicos y de vegetación que requieren visualizaciones relativamente cortas.
Ø	La Red Geodésica (Puntos de Control), con equipos geodésicos Diferenciales de doble frecuencia (GPS - GNSS), para la ejecución y control del proyecto deberán ser de orden C (Precisión 1 cm).
Ø	Para garantizar un buen trabajo topográfico, el Consultor deberá comenzar con la catalogación de cada uno de los levantamientos realizados anteriormente, terminando con la identificación de todos los hitos topográficos de control horizontal y vertical
Ø	Todos los Hitos de alineamiento y puntos de nivelación (BM's), que coloque el Consultor, deberán estar debidamente identificados y bien monumentados para evitar ser objetos de vandalismo u otras acciones destructoras.

PRESA

Ø	Realizar la catalogación de los levantamientos y definir la lista de los planos que serán necesarios levantar, ampliar o corregir, así como el programa de actividades topográficas.
Ø	Realizar, el control planimétrico y altimétrico con dos (02) puntos satelitales verticales con equipos GPS geodésico, colocando hitos de concreto para la red de BMs
Ø	El levantamiento de la zona de emplazamiento de la represa, será detallado para ubicar el vertedero de demasías y su canal de descarga y debe servir como apoyo para la elaboración de los estudios básicos, y para el control de niveles durante la construcción.
Ø	El levantamiento topográfico del vaso y eje de la represa. Debe seguir la curva del probable embalse. Las secciones transversales dependerán de la topografía del vaso. Presentar a escala, a 1:1000 y las secciones transversales a 1:500, o los más convenientes, tomando los datos siempre para equidistancia de 1.0 m.
Ø	Los trabajos topográficos sirven para ubicar las investigaciones Geológicas y Geotécnicas tales como perforaciones, calicatas, zanjas u otros, los cuales estarán enlazados a la poligonal de apoyo.
Ø	Se realizarán levantamientos topográficos de ubicación de canteras, de agregados y material de préstamo, a escala 1:2000, mostrando la ubicación de calicatas y secciones transversal de ser necesarios, para calcular su potencial.
Ø	Se realizarán levantamientos topográficos de los caminos de acceso (existentes o Propietarios) al área de la Represa y de las canteras propuestas.





MUNICIPALIDAD PROVINCIAL DE LUCANAS - PUQUIO
"CREACIÓN DE LA REPRESA CHACAYA Y SISTEMA DE RIEGO DE LAS COMUNIDADES CCAYAO Y
PICHCCACHURI DEL DISTRITO DE PUQUIO, PROVINCIA DE LUCANAS, DEPARTAMENTO DE AYACUCHO"



CANAL DE CONDUCCION, LATERALES, OBRAS DE ARTE	
Ø	Realizar, el control planimétrico y altimétrico con dos (02) puntos satelitales verticales con equipos GPS geodésico, colocando hitos de concreto para la red de BMs
Ø	Realizar trazo de las conducciones: línea de gradiente, levantamiento de la franja, estudio del trazo óptimo, replanteo del trazo, a escala 1:1000 en los primeros 500 metros y luego 1/2000, con excepción de los primeros 500 m. de las conducciones de derivación, que deberán realizarse a escala 1:1000; perfiles longitudinales y secciones transversales, a escala 1:500 y 1:200 respectivamente.
Ø	El levantamiento topográfico será a detalle, donde se emplazará la línea de conducción las obras de arte y otras estructuras complementarias necesarias.
Ø	En cada área de las estructuras a levantar, se dejará colocado en el terreno como mínimo un Beich Mark (BM), enlazado con los BMs del eje de la Línea de conducción y distribución.
Ø	El levantamiento Topográfico del Sistema de Captación y Derivación, se presentará en planos a escala 1:500 o escala adecuada con curvas a 1 m; para los diseños de bocatomas y obras conexas
AGUA DE RIEGO	
Ø	Se deberá medir y marcar las progresivas del canal cada 50 m y con respecto al eje del canal se realizarán secciones transversales cada 50 m, marcando las progresivas con pintura esmalte.
Ø	El levantamiento topográfico del canal de conducción y distribución, se establecerá hitos de concreto con una o más poligonales de apoyo, cuyos puntos de control horizontal y vertical serán monumentados y señalizados, considerando Beich Mark (BM) cada 500 m.
Ø	El levantamiento de Obras de arte debe presentarse en planos a escala 1:100, 1:200 o 1:500 con curvas de nivel a cada 1m. o 050m, según sea el caso.
Ø	Se dejará BMs en las parcelas beneficiarias, enlazado con los BMs del eje del canal de conducción y distribución, para tareas de replanteo.
Ø	En el levantamiento Topográfico de la parcela, deben estar presentes los beneficiarios, delimitarlas correctamente y evitar reclamos posteriores.
Ø	Para el diseño de riego tecnificado (aspersión), se requiere tomar los límites de las parcelas, áreas a regar y no regables (casas, áreas rocosas, bosques, áreas demasiadas inclinadas, zonas pantanosas) con curvas de nivel cada 1-2.0 m. Los planos deben indicar claramente las líneas, colores, sombreados, etc. Acompañados de una leyenda. La densidad de puntos, dependerá de la Topografía del terreno. La escala, puede variar de 1:1000 a 1:2000.



MUNICIPALIDAD PROVINCIAL DE LUCANAS - PUQUIO
ADJUDICACIÓN SIMPLIFICADA N° 005-2022-MPLP/CS – SEGUNDA CONVOCATORIA



MUNICIPALIDAD PROVINCIAL DE LUCANAS - PUQUIO
“CREACIÓN DE LA REPRESA CHACAYA Y SISTEMA DE RIEGO DE LAS COMUNIDADES CCAYAO Y
PICHCCACHURI DEL DISTRITO DE PUQUIO, PROVINCIA DE LUCANAS, DEPARTAMENTO DE AYACUCHO”



CONSIDERACIONES GENERALES	
Ø	Las áreas y Volúmenes de explotación de canteras, áreas de botaderos y otros, serán determinados, mediante levantamientos topográficos.
Ø	Para los levantamientos topográficos. se utilizará estaciones totales digitales, de última generación con precisiones no mayores de 05 segundos.
Ø	Los planos serán elaborados a una escala conveniente y con el nivel de detalle. que exija la Importancia y el nivel de información que requiera presentarse.
Ø	El consultor deberá presentar todas las libretas de topografía y archivos digitales en anexo correspondiente.
Ø	Los planos, deberán Indicar los accesos al proyecto. así como caminos y otras posibles
Ø	El Plano clave deberá ser dibujado en escala 1:5000 u otra escala adecuada con progresivas y ubicación de obras de arte, centros poblados que atraviesa zonas críticas, canteras de materiales y fuentes de agua u otra información que estime necesario el Consultor
Ø	Se presentarán los Planos de Planta y Perfil Longitudinal, donde se observará el kilometraje, tipo de sección, clasificación del material, pendiente, cota de terreno, cota rasante, altura de corte, altura de relleno y alineamiento, a su vez deberá incluir las características hidráulicas y geométricas del canal.
PRODUCTOS ESPERADOS	
Sin ser limitativo, el plan de la represa y obras conexas, Canals de Conducción y distribución, obras de arte de riego y otros, se presentarán en formato A-1, con las coordenadas correspondientes, la ubicación de los puntos de control horizontal y de control vertical utilizados, las características, así como las leyendas necesarias: presentará además el archive digital en formato AutoCAD, digitales que contenga la base de datos respectivos. El Informe de los trabajos topográficos debe ser presentado en formato Word, y contener una memoria descriptiva detallada de los trabajos realizados y la información técnica correspondiente. Los cálculos desarrollados se presentarán en formato Excel.	

c. ESTUDIO HIDROLOGICO

Ø	El objetivo del estudio, es determinar la oferta de agua disponible en la zona de estudio, estableciéndose los regimenes de avenidas máximas y caudales medios y tiempos de retornos, demandas de agua, análisis y balance hídrico, características geomorfológicas de la Cuenca y otros parámetros hidrológicos que se requieren, y que son necesarios para fortalecer el Planteamiento hidráulico y diseños hidráulicos definitivos de las obras del Proyecto. El Consultor, revisará y producirá la información existente y requerida con los aspectos hidrológicos del proyecto, sin ser limitativo
Ø	Determinará el volumen escurrido media anual, empleando métodos convencionales para un estudio hidrológico, a partir de la serie histórica de caudales, en caso no lo hubiera, su generación será a partir de un modelo precipitación escorrentía, utilizando los datos hidrometeoro lógicos, de las estaciones más cercanas al ámbito del proyecto suministrados por el SENAMHI.



MUNICIPALIDAD PROVINCIAL DE LUCANAS - PUQUIO
ADJUDICACIÓN SIMPLIFICADA N° 005-2022-MPLP/CS – SEGUNDA CONVOCATORIA



MUNICIPALIDAD PROVINCIAL DE LUCANAS - PUQUIO
“CREACIÓN DE LA REPRESA CHACAYA Y SISTEMA DE RIEGO DE LAS COMUNIDADES CCAYAO Y
PICHCCACHURI DEL DISTRITO DE PUQUIO, PROVINCIA DE LUCANAS, DEPARTAMENTO DE AYACUCHO”



Ø	Los datos Hidrometeorológicos, se analizarán su consistencia, se complementarán datos, si fuera necesario. A partir de los registros, completos y consistentes, se construirán las curvas de duración al 75 % de persistencia de los caudales disponibles. Esta información constituirá el componente de oferta de agua del balance Hidrico.
Ø	Selección de los métodos de estimación del caudal máximo, se tienen: IILA, Hidrograma Unitario, Hidrograma sintético triangular del SCS , Método Hidrograma Unitario Sintético de Snyder, Sistema de Modelamiento Hidrológico (HMS-Hydrologic Modelig System). cuya aplicabilidad depende de las características de las cuencas; en caso de constarse con registros hidrométricos de calidad comprobada, puede efectuarse un análisis máximo para distintas probabilidades de ocurrencias (periodos de retorno).
Ø	Determinación de las curvas de capacidad y descarga (caudales máximos) del vaso en función, ambas, de la evaluación.
Ø	Desarrollar el balance Hidrológico de la Cuenca o micro Cuenca, para mostrar resultados de la operación, del planeamiento hidráulico, variabilidad de la oferta hídrica y niveles de cobertura de la demanda agrícola, poblacional, pecuaria, energética y otros.
Ø	Estimación de los caudales máximos para diferentes periodos de retorno (500 años) y según distintos métodos; en todos los casos se recomienda llevar a cabo una prueba de ajuste de los distintos métodos de análisis de frecuencia (Normal, Log normal 2 parámetros, Log Normal 3 parámetros, Gamma 2 parámetros, Gamma 3 parámetros, Log Pearson Tipo III Gumbel, Log Gumbel, así mismo, realizar las pruebas de bondad de ajuste, pruebas X2 y Kalmorov-Smirnov) para seleccionar el mayor. Adicionalmente pueden corroborarse los resultados, bien sea mediante factores obtenidos a partir de un análisis regional o de ser posible evaluando las huellas del nivel de la superficie de agua dejadas por avenidas extraordinarias recientes.
Ø	Determinar, el volumen real del embalse en base a la información topográfica, a nivel definitivo, producto de los nuevos levantamientos que llevará a cabo el Consultor.
Ø	Calcular las avenidas de diseño, para las obras permanentes (represas y obras conexas) debidamente transitadas hasta su descarga por el aliviadero.
Ø	El consultor, deberá tomar muestra de agua y realizar el análisis de la calidad del agua con fines de riego en un laboratorio confiable.
Ø	<p>El Consultor. Realizará simulaciones del comportamiento del embalse para las siguientes condiciones:</p> <ul style="list-style-type: none"> – Los ingresos al embalse, que serán definidos por la selección de una serie generada de caudales mensuales. El procedimiento que utilice el Consultor, deberá ser aprobado por el Supervisor del Estudio. – El Volumen de Embalse, que se destinará para atender las demandas agrícolas, se determinará en base a las mejores combinaciones de rentabilidad del proyecto; estas combinaciones se calcularán en base al análisis de sensibilidad que el Consultor elabore para el proyecto. – Las demandas de la agricultura, que serán fijados a partir de una revisión de las demandas proyectadas en el perfil del proyecto, adecuándolas debidamente a las áreas que quedarán finalmente, bajo riego y a la correspondiente cédula de cultivo reajustada.



MUNICIPALIDAD PROVINCIAL DE LUCANAS - PUQUIO
ADJUDICACIÓN SIMPLIFICADA N° 005-2022-MPLP/CS – SEGUNDA CONVOCATORIA



MUNICIPALIDAD PROVINCIAL DE LUCANAS - PUQUIO
“CREACIÓN DE LA REPRESA CHACAYA Y SISTEMA DE RIEGO DE LAS COMUNIDADES CCAYAO Y
PICHCCACHURI DEL DISTRITO DE PUQUIO, PROVINCIA DE LUCANAS, DEPARTAMENTO DE AYACUCHO”



CAUDALES DE DISEÑO Y OFERTA DE AGUA	
Ø	En base al estudio Hidrológico, el Consultor, definirá los caudales máximos que se deberán evacuar por el vertedero de demasías y canal de descarga, así como, la oferta de agua, volumen medio anual almacenado, para el Sistema de riego.
Ø	Igualmente, el Consultor definirá el periodo de retorno y los correspondientes caudales máximos que se adoptarán en el diseño de las obras permanentes: presa, obras de Captación, aliviadero y descarga de fondo. Los procedimientos de cálculo de estos caudales máximos estarán basados en métodos de análisis reconocidos, considerando una vida útil para la presa de hasta 100 años y una probabilidad de falla de la misma, concordante con las últimas técnicas y la utilización en este análisis, de todos los registros históricos disponibles a la fecha.
SEDIMENTOLOGÍA	
Ø	El consultor deberá realizar un estudio de sedimentología del embalse dentro de marco que se describen a continuación
Ø	<p>VOLUMEN MUERTO DEL EMBALSE</p> <p>El Consultor, evaluará el volumen muerto del embalse a partir del más probable ingreso de sólidos en suspensión o arrastre al embalse, calculada en base a registros, de no existir para el área de proyecto se recurrirá a áreas vecinas semejantes que pudieran tenerlos. El Consultor deberá en todo caso, estudiar la colmatación del embalse por correlación con otros proyectos similares en la zona o elegir el método más apropiado.</p>
Ø	<p>VIDA UTIL DEL EMBALSE</p> <p>La vida útil del embalse, deberá ser mayor de 50 años, acercándose preferiblemente a los 100 años. Este requerimiento, exige dar importancia al análisis de régimen de transporte de sedimentos, pese al reducido volumen que probablemente podría esperarse para él, por la altitud sobre el nivel del Mar que tiene el área comprometida.</p> <p>En base al estudio de transporte de sedimentos, se preparará el correspondiente programa de operación y mantenimiento que permita predecir el volumen útil del reservorio y llevar más Adelante, el control del proceso de sedimentación dentro de él cuándo entra en funcionamiento. El consultor, en la perspectiva de alcanzar los niveles de vida útil de la presa, propondrá acciones concretas para la conservación de la Cuenca de captación, debiendo identificar aquellas áreas que aportan la mayor cantidad de sedimentos al embalse.</p>
Ø	<p>CAUDAL ECOLOGICO</p> <p>El Consultor en coordinación con la ALA, determinará la cantidad de agua que permita mantener la vida de la flora y fauna silvestre. Del río aprovechado por el proyecto. Para determinar el caudal ecológico mínimo, evaluará las condiciones del río aguas debajo de la presa.</p>





MUNICIPALIDAD PROVINCIAL DE LUCANAS - PUQUIO
"CREACIÓN DE LA REPRESA CHACAYA Y SISTEMA DE RIEGO DE LAS COMUNIDADES CCAYAO Y
PICHCCACHURI DEL DISTRITO DE PUQUIO, PROVINCIA DE LUCANAS, DEPARTAMENTO DE AYACUCHO"



Ø	<p>RESULTADOS DEL ESTUDIO DE HIDROLOGÍA</p> <p>Sin ser limitativo e, el Informe del estudio hidrológico debe ser presentado en archivos Word y Excel, planos, gráficos y usos de programas, generación de descargas, simulación de operatividad de la represa, donde contendrá una memoria descriptiva detallada de los trabajos realizados y la Información técnica correspondiente (objetivos, Información utilizada, método aplicado, resultados, conclusiones y recomendaciones). Los caculos desarrollados se presentarán en formato Excel y los planos de ser el caso en formato AutoCAD versión 2022.</p> <p>Las principales temas a presentar son los que se indican a continuación: Caracterización de Ya cuenca o micro cuenca del proyecto, Análisis de la escorrentía, Generación de información (metodología) Generación de series de caudales, Caudales medios, y máximos, capacidad de embalse. Análisis de volumen de almacenamiento, simulación de la operación del embalse, Transporte de sedimentos, oferta de agua a nivel de represa, Demanda de agua del Sistema de riego balance Hídrico, caudales de diseño para la Conducción y otros parámetros que considere el consultor para el diseño hidráulico definitivo de las obras del proyecto.</p>
---	---

d. ESTUDIO AGROLOGICO

Ø	<p>Este estudio, tiene por finalidad determinar las características físicas, químicas y biológicas de los suelos y la posterior clasificación de tierras según su capacidad de uso y su aptitud para el riego, permitiendo determinar con mayor precisión las áreas potenciales a ser incorporadas a la agricultura bajo riego como parte del proyecto. Asimismo, este estudio considera desarrollar los aspectos relacionados con el "Uso Actual de la tierra", orientada a determinar los cultivos existentes en las condiciones actuales, dentro del ámbito del proyecto. Se deberá definir una Cédula de Cultivo que los agricultores manejen y que sea característica de la zona.</p>
Ø	<p>Se recopilará toda la Información existente al respecto, debiendo realizar una verificación de campo con toma de muestras en zonas representativas, con identidad apropiada para el nivel de los estudios.</p>
Ø	<p>Análisis fisiográfico de las áreas del proyecto, con su correspondiente leyenda fisiográfica.</p>
Ø	<p>Identificación de las características físicas, morfológicas y químicas de los suelos actualmente cultivados y las áreas nuevas que se incorporarán.</p>
Ø	<p>El consultor tomará las muestras de suelo tomando en consideración las normas técnicas que define la densidad apropiada para las características física- química de los suelos agrícolas y su nivel de fertilidad básica. El muestreo del suelo con fines agronómicos será como mínima de una (01) muestra por cada 20 Has. o Según las unidades de suelo identificadas. Las muestras para su análisis deberán ser enviadas a un laboratorio reconocido o de entidades públicas o privadas, nacionales e internacionales de prestigio que cuenten con un certificado ISO.</p>
Ø	<p>Como resultado del procesamiento de la información agrológica y su interpretación, se efectuará a la clasificación de tierras según su capacidad de uso con el fin de efectuar recomendaciones para incorporar cultivos con demanda en el Mercado. En atención a estas condiciones y con los requerimientos de cada cultivo. El consultor propondrá una cédula de cultivo adaptable al área del proyecto.</p>



MUNICIPALIDAD PROVINCIAL DE LUCANAS - PUQUIO
ADJUDICACIÓN SIMPLIFICADA N° 005-2022-MPLP/CS – SEGUNDA CONVOCATORIA



MUNICIPALIDAD PROVINCIAL DE LUCANAS - PUQUIO
“CREACIÓN DE LA REPRESA CHACAYA Y SISTEMA DE RIEGO DE LAS COMUNIDADES CCAYAO Y
PICHCCACHURI DEL DISTRITO DE PUQUIO, PROVINCIA DE LUCANAS, DEPARTAMENTO DE AYACUCHO”



Ø	En cuanto al uso actual de la tierra, los alcances del servicio estarán orientados a determinar la superficie cultivada en las condiciones actual. Los resultados se representarán en cuadros de áreas por cultivo y porcentaje, así como un mapeo de Uso Actual de la Tierra.
PLAN DE DESARROLLO AGROPECUARIO Y AGROINDUSTRIAL	
Ø	En este plan de desarrollo agropecuario y agro-industrial, se señalará las cédulas de cultivos que revele las potencialidades agrícolas de estos suelos identificando los posibles cultivos con fines de exportación y trabajando con tecnología sustentable de manejo orgánico en la producción, teniendo en cuenta el Mercado, actitud y aptitudes de los productores.
Ø	Los principales cultivos, que deben considerarse por su importancia económica, corresponderán a los considerados en los estudios de perfil; así también, el consultor propondrá algunos otros productos que justificadamente considere aptos.
Ø	En este contexto, se deben establecer reglas claras de elección de tecnologías sostenibles, en base al conocimiento popular y una explotación integral de la región, utilizando racionalmente los recursos disponibles en beneficio de los agricultores que los habitan.
Ø	Para continuar con este propósito, el consultor deberá organizar al menos un taller donde se abordará el plan de desarrollo, agropecuario y agroindustrial.

PRODUCTOS ESPERADOS	
Ø	Establecimiento de la cédula de cultivos, según los sectores que comprende el proyecto para las áreas actuales. y nuevas por incorporar.
Ø	Memoria descriptiva detallada del estudio en Word, Impreso y en digital.
Ø	Resultado de los análisis de fertilidad de suelo, su interpretación. y recomendación
Ø	Plan de desarrollo agropecuario
Ø	Mapa o plano de clasificación de suelos por capacidad de uso y/o aptitud para el riego.

e. ESTUDIO GEOLOGICO Y GEOTECNICO

OBJETIVO DEL ESTUDIO GELÓGICO	
Ø	Tiene como objetivo, el levantamiento del plano geológico superficial de la zona de represa abarcando la boquilla y vaso con fines de establecer las características mecánico estructurales del terreno de fundación, determinando la estructura geológica y secuencia estratigráfica, mediciones de sistemas de afloramiento de rocas que constituyen la boquilla, así como, obtener el perfil estratigráfico de las zonas de los canales de Conducción y laterales como de las obras de arte.
GEOLOGÍA REGIONAL	
Ø	La primera etapa será efectuar un reconocimiento de toda la cuenca. Desde el punto de vista geomorfológico, lito estratigráfico y estructural, para detectar anomalías de carácter regional tanto en la zona del vaso, boquilla y canales de conducción y laterales, con ayuda de aerofotografías, fotos satelitales, otros, a escala 1:25000.



MUNICIPALIDAD PROVINCIAL DE LUCANAS - PUQUIO
ADJUDICACIÓN SIMPLIFICADA N° 005-2022-MPLP/CS – SEGUNDA CONVOCATORIA



MUNICIPALIDAD PROVINCIAL DE LUCANAS - PUQUIO
“CREACIÓN DE LA REPRESA CHACAYA Y SISTEMA DE RIEGO DE LAS COMUNIDADES CCAYAO Y
PICHCCACHURI DEL DISTRITO DE PUQUIO, PROVINCIA DE LUCANAS, DEPARTAMENTO DE AYACUCHO”



GEOLOGÍA DE LA SUPERFICIE	
<input checked="" type="checkbox"/>	Los levantamientos geológicos de superficie detallados corresponden a la zona que comprende el represamiento, así como a la presa y obras conexas. Así también correspondiente a los canales de conducción y obras de arte.
BOQUILLA DE LA REPRESA Y OBRAS CONEXAS	
<input type="checkbox"/>	Se hará un levantamiento detallado, para relacionar la geología local con las diferentes partes estructurales de la represa (pantalla impermeable, vertedero y canal de descarga y
<input type="checkbox"/>	Los resultados de dichos levantamientos se presentarán en mapas desarrollados en bases topográficas a escalas convenientes y sus respectivas memorias contendrán datos de las condiciones geomorfológicas, procesos y evolución morfológica. Litología, composición, grados de meteorización, contactos litológicos, estratificación, estructuras sedimentarias, estructuras geológicas, grado de fracturamiento, discontinuidades sistemáticas (diaclasas, foliación, estratificación, etc.); y, fallas. Así como fenómenos de geodinámica externa.
<input type="checkbox"/>	Los levantamientos geológicos de superficie detallados permitirán de ser necesario, ajustar los programas iniciales de la prospección geofísica y/o de mecánica de suelos dados en esta Propuesta.
VASO DE LA REPRESA	
<input type="checkbox"/>	Levantamiento con detalle de todas las estructuras geológicas, tales como oquedales en rocas solubles, fractura y folios abiertas, cuerpos permeables, etc. así como la capa superficial impermeable que cubre las rocas para relacionarlas con la cata de embalse a fin de predecir sus posibles efectos sobre el almacenamiento.
<input type="checkbox"/>	En la zona del embalse (vaso), se efectuará un mapeo geológico a escala 1:5000, determinando las principales formaciones presentes, así como la descripción de sus principales características como tipo de roca o suelo, aflorante, grado de resistencia
<input type="checkbox"/>	Interpretación sobre la estanqueidad del vaso.
<input type="checkbox"/>	Configuración geomorfológica del vaso.
<input type="checkbox"/>	Naturaleza, profundidad, forma y disposición de la roca soporte.
<input type="checkbox"/>	Naturaleza de las estructuras de la corteza que cruzan y/o se hallan en el vaso (fallas, discordancias, contados, fisuras) identificando las zonas de posibles fugas o de vulnerabilidad estructural
<input type="checkbox"/>	El Consultor, analizará la información y las conclusiones sobre geología contenidas en el perfil del proyecto. Igualmente, revisará y tomará en cuenta todo lo que concierne a la geología del área del Proyecto, de los estudios geológicos disponibles para el efecto.
<input type="checkbox"/>	Trabajos de campo en el sitio de la represa, con el objetivo de tener el real conocimiento sobre el grado de alteración de las rocas. En todos los casos se tomarán muestras para ensayos de laboratorio respectivas.
<input type="checkbox"/>	Sin ser limitativo realizará los ensayos de campo y laboratorio que sean necesarios y los requeridos para el diseño hidráulico y estructural de la represa, a nivel constructivo
<input type="checkbox"/>	Efectuará los levantamientos geológicos detallados del área de embalse que resultarán necesarias a escala 1:5,000.
<input type="checkbox"/>	Realizará el levantamiento geológico estructural detallado de la boquilla donde se emplazará la represa a escala 1:1,000 o 1:1,500.
LINEA DE CONDUCCIÓN Y CANALES DE RIEGO	
<input type="checkbox"/>	Trabajos de campo en el sitio de la bocatoma, canales de riego y obras de arte, con el objetivo de tener el real conocimiento sobre el grado de alteración de las rocas. En todos los casos se tomarán muestras para ensayos de laboratorio respectivos.



MUNICIPALIDAD PROVINCIAL DE LUCANAS - PUQUIO
ADJUDICACIÓN SIMPLIFICADA N° 005-2022-MPLP/CS – SEGUNDA CONVOCATORIA



MUNICIPALIDAD PROVINCIAL DE LUCANAS - PUQUIO
“CREACIÓN DE LA REPRESA CHACAYA Y SISTEMA DE RIEGO DE LAS COMUNIDADES CCAYAO Y
PICHCCACHURI DEL DISTRITO DE PUQUIO, PROVINCIA DE LUCANAS, DEPARTAMENTO DE AYACUCHO”



Ø	Efectuará el levantamiento geológico a lo largo de los sistemas de derivación a escala 1:10,000 o 1/5,000 (canal nuevo).
Ø	Naturaleza de los procesos geodinámicas. internos y externos. actuantes (intemperismo, erosión, deslizamiento de laderas, derrumbes, asentamiento, sismicidad, etc.).
Ø	Efectuará el levantamiento geológico detallado de la zona que se ubicará lo obra de tomas poro los sistemas de riego.
Ø	Efectuar pruebas geotécnicas ajustadas a las necesidades básicas de diseño, tratamiento e interpretación de las zonas vulnerables.

GEOTECNIA

Ø	Las investigaciones del subsuelo, son los que se realizan en profundidad recurriendo o sondeos mecánicos o calicatas excavadas a mano. Los sondeos pueden ser realizados tanto en material suelto como en rocas y en cualquiera de los dos casos permiten:
Ø	La extracción de testigos de rocas o muestras alteradas o inalterados de suelos, para ensayos de laboratorio y su clasificación.
Ø	Tomando en cuenta la geología local se efectuará una prospección geofísica con fines de la cimentación de la presa, de acuerdo al caso se realizará por el Método Electro denominado Dipolo o pseudo secciones, refracción sísmica, así como Tomografía Eléctrica.
Ø	Se ha considerado realizar 1000 ml de refracción sísmica en la zona de la presa distribuidas: <ul style="list-style-type: none"> – Una (1) Longitudinal al eje de la Presa. – Tres (3) transversales al eje de la Presa. Para identificar lo estratigrafía del subsuelo a través de la generación de ondas sísmicas e indirectamente estimar los valores de los módulos de Young, onda de corte y relación de Poisson.
Ø	También se realizará seis (06) sondajes eléctricos verticales: cuatro (04) en el eje de la presa y dos (02) en lo zona del vaso Proyectoado. Este método basado en emisión recepción de la diferencia de potencial de corriente, generará un modelo de capas geoelectricas. Estimando el contenido de flujo en las mismas e indirectamente lo litología y grado de compactación /fracturación de estos materiales.
Ø	Las investigaciones geofísicas realizadas, permitirán al especialista formular las secciones longitudinales y transversales necesarios para la correcto Interpretación geológica -
Ø	Ensayos “in situ” de permeabilidad, Lugeon, en roca, y Lefranc o de bombeo, en suelos.

BOQUILLA DE REPRESA

OBJETIVO

El objetivo de las Investigaciones que se ejecutarán en el sitio de lo represa, es el de obtener datos sobre lo constitución del subsuelo y las principales características de los suelos de relleno y las rocas subyacentes tanto de los estribos y la zona entre estribos.

PRINCIPALES ACTIVIDADES

Las investigaciones consistirán básicamente en lo siguiente:





MUNICIPALIDAD PROVINCIAL DE LUCANAS - PUQUIO
"CREACIÓN DE LA REPRESA CHACAYA Y SISTEMA DE RIEGO DE LAS COMUNIDADES CCAYAO Y
PICHCCACHURI DEL DISTRITO DE PUQUIO, PROVINCIA DE LUCANAS, DEPARTAMENTO DE AYACUCHO"



Ø	Ensayos de permeabilidad en suelo y/o roca.
Ø	Ejecución de calicatas y trincheras.
Ø	Toma de muestras de suelo y/o roca, disturbadas y no disturbadas.
Ø	Ensayo de laboratorio de suelos.
Ø	Elaboración de los registros de calicata,
Ø	Y otras actividades que considere necesario.
ENSAYOS DE LABORATORIO	
Dependiendo de la tipología de presa a implementar, los métodos usados en los ensayos de laboratorio, deben estar claramente referidos o normo técnicas especializadas relacionadas con los ensayos respectivos. De forma referencial pueden considerarse los ensayos que se ligan o continuación:	
1. ENSAYOS EN SUELOS	
Ø	Características Físicos.
Ø	Gravedad Específico
Ø	Análisis granulométrico y clasificación de suelo.
Ø	Límites de Consistencia.
Ø	Columna Estratigráfica
Ø	Ensayo de corte directo.
2. ENSAYOS EN ROCA	
Ø	Ensayo de Abrasión (Los Ángeles).
Ø	Ensayo de Durabilidad
Ø	Ensayo Compresión Uniaxial
Ø	Ensayo de Propiedades Físicas
Ø	Otros ensayos que considere adecuado el Consultor de acuerdo a la tipología de presa que determine el estudio para garantizar el binomio seguridad economía del proyecto.

SECTOR DEL EJE DE PRESA Y VASO DE EMBALSAMIENTO.

Se tomarán muestras alteradas e inalteradas, para determinar las propiedades del suelo que se requerirán en el diseño de la presa.

Ø	BOCATOMA Y CANAL DE RIEGO
Ø	Efectuar estudios geológicos y geotécnicos en la línea de conducción del sistema de riego.
Ø	En todo el trazo de la línea de conducción y distribución, con fines de verificar la estabilidad de suelos, existencia de zonas de riesgo por fallas geológicas y para clasificación de suelos y obtención de perfiles estratigráficos del terreno del trazo de las tuberías de conducción, se excavarán como mínimo una calicata por cada 500 metros de distancia; de dimensiones de 1.00 x 1.00x z; siendo "z" la profundidad total de la excavación para la construcción de las estructuras de conducción y distribución.
Ø	Ejecutar ensayos de mecánica de suelos con fines de cimentación de las obras de arte. Como mínimo en cada obra de arte se excavará 01 calicata de las siguientes dimensiones 1.00 x 1.00x z; siendo "z" la profundidad total de la excavación para la construcción de las estructuras.
Ø	Las escalas de presentación de planos serán los correspondientes al levantamiento topográficos, detallados en el ítem de topografía.
Ø	CONSIDERACIONES GENERALES
Ø	En general, ejecutar los sondeos mecánicos rotatorios y los ensayos de campo que resulten necesarios efectuar en la zona de la represa y el vaso, dependiendo de la altura o longitud de la represa.



MUNICIPALIDAD PROVINCIAL DE LUCANAS - PUQUIO
ADJUDICACIÓN SIMPLIFICADA N° 005-2022-MPLP/CS – SEGUNDA CONVOCATORIA



MUNICIPALIDAD PROVINCIAL DE LUCANAS - PUQUIO
“CREACIÓN DE LA REPRESA CHACAYA Y SISTEMA DE RIEGO DE LAS COMUNIDADES CCAYAO Y PICHCCACHURI DEL DISTRITO DE PUQUIO, PROVINCIA DE LUCANAS, DEPARTAMENTO DE AYACUCHO”



Ø	El programa de investigaciones geológicas y geotécnicas podrá ser modificado a fin de mejorarlos. Ejecutar ensayos de laboratorio de las muestras de las perforaciones o del relleno de fracturas. Estos ensayos serán los habituales: de resistencia al esfuerzo cortante, determinación de los módulos de deformación o consolidación, densidades naturales, pesos específicos, intemperismo, granulometría y límites de Atterberg, abrasión, permeabilidad, corte directo, Proctor modificado, hinchamiento libre, absorción, y otros ensayos que sean necesarios. Los ensayos serán ejecutados por un laboratorio que cuente con certificación que garantice la calidad del servicio y los resultados serán firmados por el técnico especialista que realizó los ensayos y por el responsable del laboratorio.
Ø	Para ser aprobado el Informe Técnico del Estudio de Mecánica de suelos, se debe adjuntar el certificado del laboratorio donde se realizarán los ensayos de suelos que garantice la calidad del servicio.
Ø	Efectuar la medición de fracturas en la roca del basamento de la represa, realizando la clasificación geomecánica por los métodos convencionales internacionalmente aceptados (NGI, CSRI, etc.)
Ø	En todas las calicatas ejecutadas para investigación de la cimentación de las estructuras, se tomarán densidades naturales y las muestras necesarias para los ensayos de laboratorio de mecánica de suelos.
Sismología de Riesgo Sísmico	
Desarrollar el estudio de peligro sísmico. Determinando las características del sino de diseño y del sismo máximo creíble para la zona del embalse, represa, estructuras conexas y obras de derivación para lo cual deberá cumplir con el siguiente contenido:	
Ø	Tecnotismo regional y local
Ø	Sismicidad, registro histórico, registro regional
Ø	Isosistas de la región y si es preferible de la zona.
Ø	Técnica de estimación de la aceleración en la zona.
Ø	Aceleración máximas y mínimas.
Ø	Relación intensidad vs. Aceleración.
Ø	Periodo de retorno.
Ø	Riesgo sísmico
Ø	Evaluación de coeficiente dinámico en eje de represa, Teniendo como base el programa
Ø	Perfiles de estratos físico-dinámicos.
Ø	Modelo dinámico del subsuelo.
Ø	Interpretación de resultados y parámetros de diseño
Ø	y otros que considere el consultor.
Para lo cual es necesario considerarse los siguientes pasos:	
Ø	Recopilar Información sísmica, específicamente en el área del Proyecto.
Ø	Estudiar la sismo - tectónica que explique los mecanismos generadores de sismos en la zona indicada.
Ø	Ubicar geográficamente los sismos considerados
Ø	Determinar las distancias a hipocentros y epicentros de los mismos
Ø	Definir las áreas epicentrales más peligrosas para la zona del proyecto en su integridad.
Ø	Realizar el análisis determinístico y probabilístico para la elección del sismo de diseño y sismo máximo creíble con sus respectivas probabilidades de ocurrencia.
Ø	Leyes de atenuación, formulado por la Región.





MUNICIPALIDAD PROVINCIAL DE LUCANAS - PUQUIO
“CREACIÓN DE LA REPRESA CHACAYA Y SISTEMA DE RIEGO DE LAS COMUNIDADES CCAYAO Y
PICHCCACHURI DEL DISTRITO DE PUQUIO, PROVINCIA DE LUCANAS, DEPARTAMENTO DE AYACUCHO”



Ø	Definir la aceleración máxima probable en la zona de cada una de las estructuras importantes con indicaciones sobre las frecuencias del sismo de diseño y su duración.
Ø	Realizar trazos de acelerogramas tipo, reales o derivados, llevados a escala adecuada
Ø	Determinar los periodos dominantes, rangos de duración, etc.
Canteras y Materiales de Construcción	
El Consultor deberá evaluar las canteras para su explotación en calidad y cantidad del agregado necesario. Deberá describir las características principales de las canteras (tales como: potencia estimada, tipo de material, utilización, periodo y oportunidad de utilización, accesibilidad, situación legal, etc.) que serán utilizadas en el proyecto, presentando las vistas fotográficas correspondientes.	
Cantera de Roca	
Ø	Evaluar el macizo rocoso cercano a la obra de represa, para fines de su aprovechamiento como cantera de roca.
Ø	Se tomará una muestra de cantera de roca que se seleccione para proveer fragmentos de roca para conformar el cuerpo de la presa y de ser necesario para elaborar agregados para concreto a través del chancado de fragmentos de roca.
Ø	De la muestra representativa que se obtenga se determinarán su peso específico y absorción, resistencia a la compresión simple, intemperismo y abrasión.
Ø	Sus resultados certificados por el laboratorio donde se realizarán los ensayos calificarán su idoneidad para ser utilizados como tales.
Áreas de préstamo	
Se ubicarán préstamos de agregados para concreto, filtros para el cuerpo de la presa, los que serán explorados a través de 03 calicatas de 1.20 m. de profundidad; obteniéndose una muestra de cada una de ellas para ser clasificadas según el Sistema Unificado de Suelos (SUCS) y de la que reúna mejores características, se ejecutarán los ensayos especiales.	
Ø	Ensayos de clasificación – 03 granulometrías Integrales.
Ø	Especiales – 01 peso específico saturado superficie seca y absorción – 01 Intemperismo agregado grueso – 01 intemperismo agregado fino – 01 abrasión agregado grueso

Fuentes de Agua	
Se obtendrá una muestra representativa de la fuente de agua que se seleccione, para el humedecimiento de los materiales de la presa y para el amasado y curado del concreto, su idoneidad estará dada por los resultados de los ensayos físicos químicos siguientes:	
Ø	01 PH
Ø	01 sulfatos
Ø	01 cloruros
Ø	01 magnesio.
Ø	01 sales solubles totales



MUNICIPALIDAD PROVINCIAL DE LUCANAS - PUQUIO
ADJUDICACIÓN SIMPLIFICADA N° 005-2022-MPLP/CS – SEGUNDA CONVOCATORIA



MUNICIPALIDAD PROVINCIAL DE LUCANAS - PUQUIO
“CREACIÓN DE LA REPRESA CHACAYA Y SISTEMA DE RIEGO DE LAS COMUNIDADES CCAYAO Y PICHCCACHURI DEL DISTRITO DE PUQUIO, PROVINCIA DE LUCANAS, DEPARTAMENTO DE AYACUCHO”



Ø	01 sólidos en suspensión
Ø	01 materia orgánica
Conclusiones y Recomendaciones	
Ø	Los resultados de las investigaciones Geológicas, Geofísica y de Mecánica de Suelos, interpretadas en forma conjunta permitirá establecer la caracterización y sectorización del terreno que se compromete con la implantación de la presa, la caracterización de los suelos se hará de acuerdo al Sistema Unificado de Clasificación de Suelos(SUCS), y en el caso de las rocas según la clasificación Mecánica RMR(bieniawski,1989),los resultados de la interpretación se presentarán en secciones geotécnicas y su respectiva memoria, en las que se identificarán las singularidades geotécnicas a considerarse en los diseños de la presa,
Ø	En el informe se presentará la descripción de las investigaciones realizadas y los comentarios e interpretaciones de sus resultados que ha intervenido en las caracterización y sectorización geotécnica de los terrenos de las cimentaciones de la presa y de las obras conexas, por otro lado, contendrá el análisis de las alternativas de presa seleccionada, así como su diseño y obras conexas, análisis de estabilidad de la presa.
Ø	En el estudio incluirán planos, secciones, ilustraciones, cuadros resúmenes de los resultados de las investigaciones y secciones geotécnicas, así como los planos con los detalles de los diseños de las obras.
Ø	Por último, se darán las conclusiones y recomendaciones de interés a tenerse en cuenta en el proceso constructivo de las obras.

f. ESTUDIO DE ANALISIS DE RIESGOS Y DESASTRES

Objetivos	
Ø	El Análisis de Riesgo (ADR), es un estudio primordial mediante el cual identificar y evaluar el tipo y nivel de daños y pérdidas probables que podrían afectar a la inversión del proyecto, a partir de la identificación y evaluación de la vulnerabilidad de ésta con respecto a los peligros a los que está expuesta.
Ø	El Consultor, deberá realizar el análisis de riesgos exógenos del Proyecto, el cual se constituirá en la base para la adopción de medidas riesgos. Para efectos de la elaboración del expediente técnico, estas medidas son del tipo estructural y corresponden a la prevención y mitigación de impactos de los peligros identificados que amenacen a la infraestructura de riesgo y el embalse de la presa.
Ø	El Consultor deberá revisar las medidas de gestión de riesgo propuesta y diseñarlas. Y si fuera el caso, proponer su modificación de acuerdo al análisis de campo que realice. Las medidas serán todas de construcción de infraestructura para la prevención y mitigación de los posibles impactos de los peligros identificados.
Ø	La elaboración del expediente técnico. Debe incluir de un enfoque integral de gestión de los riesgos previsibles de ocurrir durante la ejecución de la obra, conforme a las disposiciones del Reglamento y la Directiva” Gestión de Riesgos en la planificación de la ejecución de Obras”.
Tipo de Estudio Metodológico Utilizada y principales Actividades a Realizar	
El análisis de Riesgos y Vulnerabilidad del proyecto, comprenderá las siguientes actividades:	
Ø	Incluir un plano en planta con el Mapeo geológico del área del proyecto a escala de 1/5000, y secciones geológicas en zonas de riesgos potenciales.
Se efectuará el Diagnóstico y Caracterización de los Factores de Riesgo Ambiental; comprendiendo:	



MUNICIPALIDAD PROVINCIAL DE LUCANAS - PUQUIO
ADJUDICACIÓN SIMPLIFICADA N° 005-2022-MPLP/CS – SEGUNDA CONVOCATORIA



MUNICIPALIDAD PROVINCIAL DE LUCANAS - PUQUIO
“CREACIÓN DE LA REPRESA CHACAYA Y SISTEMA DE RIEGO DE LAS COMUNIDADES CCAYAO Y PICHCCACHURI DEL DISTRITO DE PUQUIO, PROVINCIA DE LUCANAS, DEPARTAMENTO DE AYACUCHO”

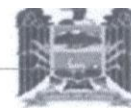

Ø	Diagnóstico general de los factores de Riesgo:
	Identificación de peligros naturales, en el área del Proyecto;
	Aspectos Geológicos;
	Sismología General.
	Metodología empleada.
Se determinará y caracterizará la vulnerabilidad del Proyecto de Irrigación con la determinación y caracterización cualitativa de:	
Ø	Vulnerabilidad frente a los sismos
	Vulnerabilidad frente a la falla de suelos.
	Vulnerabilidad frente a los deslizamientos;
	Vulnerabilidad frente a las inundaciones;
	Vulnerabilidad frente a erosión
	Vulnerabilidad frente a los vandalismos
	Diseño de medidas de prevención y mitigación de la vulnerabilidad,
	Identificación de las medidas Estructurales:
Ø	Se determinará y cuantificará el costo de las medidas de reducción de riesgos, en base la información hidrológica (áreas inundables, avenidas extraordinarias, entre otros) y la información geológica (deslizamiento, afloramiento de agua, entre otros).
Ø	El Consultor deberá presentar el presupuesto que amerita los costos unitarios y el cual sumará al presupuesto como monto de inversión para realizar la evaluación económica del Proyecto.
Productos Esperados	
El Informe del estudio de análisis de riesgos, que debe ser presentados en archivo Word, contendrá una memoria descriptiva detallada de los trabajos realizado y la información técnica correspondiente (objetivos, información utilizada, método aplicado, resultado, conclusiones y recomendaciones). Todos los detalles del estudio se presentarán en un Volumen Específico Anexo: ESTUDIO DE RIESGOS Y/O VULNERABILIDAD, contendrá una memoria descriptiva detallada y la información técnica correspondiente.	

g. INVENTARIO Y EVALUACION DE LA INFRAESTRUCTURA DE SERVICIO DE AGUA PARA RIEGO EXISTENTE

Ø	El Consultor deberá realizar un inventario detallado de la infraestructura del servicio de agua para riego existente y presentar en un plano clave a escala adecuada, su ubicación, dimensiones y estado actual.
	Asimismo, se indicarán los puntos críticos, tales como asentamientos, derrumbes, zonas con erosión de taludes de agua, toma de agua propuesto para el estudio. También se indicarán las obras proyectadas que se requieran construir.
Ø	En los cauces de ríos, cursos de agua menores y huaycos, se efectuarán las acciones necesarias que permitan la identificación, cálculo y diseño preliminar de las obras de arte, de drenaje, de defensa, etc., acorde a la necesidad del proyecto.



MUNICIPALIDAD PROVINCIAL DE LUCANAS - PUQUIO
ADJUDICACIÓN SIMPLIFICADA N° 005-2022-MPLP/CS – SEGUNDA CONVOCATORIA



MUNICIPALIDAD PROVINCIAL DE LUCANAS - PUQUIO
“CREACIÓN DE LA REPRESA CHACAYA Y SISTEMA DE RIEGO DE LAS COMUNIDADES CCAYAO Y PICHCCACHURI DEL DISTRITO DE PUQUIO, PROVINCIA DE LUCANAS, DEPARTAMENTO DE AYACUCHO”



h. ESTUDIO ARQUEOLÓGICO

	Efectuar la evaluación arqueológica de campo en el área del proyecto a fin de disponer acciones eficaces en el caso que se produzcan hallazgos que no hayan sido documentados anteriormente.
	Recuperar documentar y salvaguardar las evidencias culturales de tipo arqueológico que pudieran descubrirse durante la evaluación arqueológica de campo al área del proyecto.
	Presentar y gestionar ante la Dirección Desconcentrada de Cultura Ayacucho, el Expediente Técnico o estudio arqueológico para la obtención del Certificado de Inexistencia de Restos Arqueológicos (CIRA).

i. ESTUDIO DE SEGURIDAD Y SALUD OCUPACIONAL

	El estudio de Seguridad Higiene y Salud ocupacional debe desarrollar los siguientes ítems: Objeto, campo de aplicación, Definición, inspección del Trabajo, Requisitos del Lugar de Trabajo, Plan de Seguridad, Declaración de Accidente y enfermedades, Calificación de las empresas contratistas, protección contra Incendios, Equipo Básico de protección personal.
	En cuanto a las actividades específicas, se debe desarrollar los siguientes ítems: accesos, circulación y señalización dentro de la obra, Almacenamiento y manipuleo de materiales, trabajos con equipo de Izaje, obras de Infraestructura: Entibaciones, excavaciones y
	Se deben desarrollar los ítems: Botiquín Básico de primeros auxilios, Código Internacional de señales de Seguridad, Cuadro de Códigos para la investigación de Accidentes/Incidentes, Formato de Índices de Accidentes, Código Internacional de Señales-Izajes, Calificación de las Empresas en función de los índices de Seguridad.
	También se debe desarrollar las disposiciones complementarias de protección y seguridad específicas para las obras: Plan de Seguridad y las condiciones de Seguridad en el desarrollo en una obra. Definiciones y referencias Normativas. Modelo del Plan de Seguridad e Higiene Ocupacional, Exigencias Mínimas del Reglamento y Plan de Seguridad e Higiene ocupacional, que deben cumplir los contratistas.
	Se elaborará un Plan de Seguridad y Salud ocupacional con actividades y presupuesto, teniendo en cuenta la norma técnica de edificación G050-Seguridad durante la construcción y la Ley 29783- Ley de Seguridad y Salud en el Trabajo y Su Reglamento que deberá ser puesta en la práctica durante la ejecución del proyecto para garantizar que las actividades de construcción se desarrollen sin accidentes de trabajo ni causen enfermedades ocupacionales.

j. ESTUDIO DE VIGILANCIA DE LA SALUD DE LOS TRABAJADORES CON RIESGO DE EXPOSICIÓN A COVID-19

	El estudio de Vigilancia de la Salud de los trabajadores con Riesgo de Exposición a COVID -19 tiene como finalidad contribuir con la prevención del contagio por SARS –COVID (COVID-19) en el ámbito laboral a partir de la emisión de lineamientos generales para la vigilancia, prevención y control de la salud de los trabajadores con riesgo a exposición.
	Se elaborará un Plan para la vigilancia LINEAMIENTOS PARA LA VIGILANCIA, PREVENCIÓN Y CONTROL DE LA SALUD DE LOS TRABAJADORES CON RIESGO DE EXPOSICIÓN A COVID-19, que deberá ser puesta en práctica durante la ejecución del Proyecto para prevención del contagio por SARS-COV(COVID-19) en el ámbito laboral.





MUNICIPALIDAD PROVINCIAL DE LUCANAS - PUQUIO
“CREACIÓN DE LA REPRESA CHACAYA Y SISTEMA DE RIEGO DE LAS COMUNIDADES CCAYAO Y
PICHCCACHURI DEL DISTRITO DE PUQUIO, PROVINCIA DE LUCANAS, DEPARTAMENTO DE AYACUCHO”



k. ESTUDIO DE SANEAMIENTO FÍSICO LEGAL

Ø	El consultor identificará las interferencias que habría por la ejecución del proyecto, así como las afectaciones por la construcción y la operación del proyecto, estimando el número de los afectados y los costos estimados que serían necesarios considerar como parte de los costos del proyecto. En base a estos costos se establecerá un plan de compensaciones tomando como base el cronograma de ejecución de obras y/o la prioridad que se establezca para cada caso en función de la magnitud de las obras. En la medida de lo posible se identificará a los afectados con quienes la Comunidad Campesina en cuestión o Gobierno local deberá negociar las compensaciones necesarias.
Ø	Si fuera el caso, se presentará un plan de saneamiento físico legal, con actividades y presupuesto, para lograr las autorizaciones, licencias y compensaciones correspondientes para evitar conflictos de tenencia de la propiedad durante la ejecución del proyecto.

I. ESTUDIO DE AFIANZAMIENTO HÍDRICO

Ø	El consultor realizará el Estudio de Afianzamiento Hídrico, entendiéndose como las medidas y acciones orientadas a la preservación, conservación y uso sostenible de los sistemas hídricos a lo largo de sus fuentes y cauces naturales. Este concepto considera el aumento de la oferta y abastecimiento de agua que permita hacer frente no solo a las demandas hídricas actuales y futuras de uso y gestión multisectorial, sino también a los desafíos que puedan presentarse por cualquier tipo de cambio global que se produzca en nuestro territorio.
Ø	<p>En la elaboración del estudio se tendrá en cuenta que los servicios ecosistémicos, son los beneficios que los seres humanos obtienen de los ecosistemas. Los servicios ecosistémicos hídricos - SEH, son los beneficios relacionados con el agua. Por ejemplo, la regulación del ciclo hidrológico, el rendimiento hídrico, el mantenimiento de la calidad de agua, recarga de acuíferos, la belleza escénica, entre otros (CONDESAN, 2011).</p> <p>En este apartado, analizaremos los principales SEH que brinda las microcuencas de aporte a las captaciones para el servicio de agua para riego del proyecto, servicios que son aprovechados por la Junta de Regantes. Posteriormente, se realiza una propuesta de priorización en función de los beneficiarios del servicio y el nivel de impacto esperado por las acciones que se implementan en la microcuenca.</p> <p>Se identificará los SEH con mayor prioridad en unidad de análisis:</p> <p>CALIDAD QUÍMICA DEL AGUA, es la capacidad que tienen los ecosistemas para purificar el agua, lo cual depende de la filtración y absorción de partículas del suelo y de organismos vivientes presentes en el agua y suelo. Contaminantes como grasas, exceso de nutrientes, sólido (suspendidos, entre otros, son filtrados y procesados en la medida que el agua se transporta, través del suelo cubierto por coberturas naturales, bofedales, y zonas ribereñas. Es decir, este servicio tiene una relación directa con la cobertura vegetal del suelo y el estado natural de las zonas ribereñas.</p>
Ø	<p>REGULACIÓN HÍDRICA, se produce cuando el ecosistema almacena agua en los períodos lluviosos y la libera lentamente en los períodos secos o de estiaje. Es decir, el ecosistema proporciona un balance natural entre caudales de época lluviosa con caudales de época seca. A mayor capacidad de regulación, mayores serones los caudales de regulación o caudales base; así mismo los caudales de crecida serán controlados hasta cierto grado. El resto de los SEH depende en gran medida de la capacidad de regulación de un ecosistema (Celleri, 2010). La</p>



MUNICIPALIDAD PROVINCIAL DE LUCANAS - PUQUIO
ADJUDICACIÓN SIMPLIFICADA N° 005-2022-MPLP/CS – SEGUNDA CONVOCATORIA



MUNICIPALIDAD PROVINCIAL DE LUCANAS - PUQUIO
“CREACIÓN DE LA REPRESA CHACAYA Y SISTEMA DE RIEGO DE LAS COMUNIDADES CCAYAO Y
PICHCCACHURI DEL DISTRITO DE PUQUIO, PROVINCIA DE LUCANAS, DEPARTAMENTO DE AYACUCHO”



	<p>regulación hídrica depende de la intensidad de la precipitación (a menos intensidad, mayor infiltración), de la cobertura vegetal y de la profundidad del suelo superficial.</p> <p>CONTROL DE SEDIMENTOS, es la capacidad que tiene la cuenca de amortiguar el golpe del agua de lluvia y por lo tanto evitar la erosión del suelo. Este servicio está directamente relacionado con la intensidad de la precipitación y principalmente por la cobertura vegetal del suelo, es decir a mayor cobertura el suelo estará mejor protegido.</p>
Ø	<p>Se elaborará un Plan de Afianzamiento Hídrico con actividades y presupuesto, orientadas a la preservación, conservación y uso sostenible de los sistemas hídricos a lo largo de sus fuentes y cauces naturales, que deberá ser puesta en práctica durante la ejecución del proyecto para garantizar aumento de la oferta y abastecimiento de agua que permita hacer frente no solo a las demandas hídricas actuales y futuras de uso y gestión multisectorial, sino también a los desafíos que puedan presentarse por cualquier tipo de cambio global que se produzca en el ámbito del proyecto.</p>

m. ESTUDIO DE IMPACTO AMBIENTAL

Ø	<p>Sobre la base de la legislación ambiental vigente, el consultor deberá gestionar la Certificación Ambiental correspondiente, cuya obtención estará a cargo del consultor, estableciendo la descripción y análisis del proyecto tanto en sus contenidos como en su objetivo. Asimismo, definirá y valorará el medio sobre el que va a tener efectos el proyecto, previendo los efectos ambientales generados para determinar las medidas de mitigación, correctoras y/o compensatorias.</p>
Ø	<p>El contenido mínimo de EIA deberá constar de descripción del proyecto, definición del ámbito de estudio, inventario y valoración ambiental, previsión de impactos, evaluación de impactos, medidas de mitigación, programa de vigilancia y control conforme a lo establecido en la normativa establecida por el Sistema Nacional de Evaluación de Impacto Ambiental (SEIA). Presentar y gestionar ante la Dirección Desconcentrada de Cultura Ayacucho, el Expediente técnico o estudio arqueológico para la obtención del Certificado de Inexistencia de Restos Arqueológicos (CIRA).</p>
Ø	<p>Se elaborará un Plan de Mitigación del Impacto Ambiental, con actividades y presupuesto, orientadas a la mitigación de los impactos negativos por la ejecución del proyecto.</p>

n. ESTUDIO DE CAPACITACIÓN Y ASISTENCIA TÉCNICA

Ø	<p>Realizar un plan de capacitación y asistencia técnica para fortalecer a las organizaciones de usuarios y agricultores del proyecto en la capacidad técnica, administrativo y de gestión para el uso adecuado de la infraestructura de riego, manejo del agua y en las actividades agro productivo mejorando la producción y productividad agropecuaria bajo riego.</p>
Ø	<p>Lograr la formalización y fortalecimiento de la organización de usuarios, obtención y/o actualización del padrón de usuarios, y obtención de los documentos necesarios de gestión (compromiso de aporte de los beneficiarios al costo total del proyecto, coordinaciones con el ALA para aprobación de los estudios preliminares y de reserva de agua).</p>
Ø	<p>Lograr, a través de capacitaciones una adecuada operación y mantenimiento de la infraestructura de riego del proyecto, durante las diferentes etapas de su construcción (antes, durante y después</p>



MUNICIPALIDAD PROVINCIAL DE LUCANAS - PUQUIO
ADJUDICACIÓN SIMPLIFICADA N° 005-2022-MPLP/CS – SEGUNDA CONVOCATORIA



MUNICIPALIDAD PROVINCIAL DE LUCANAS - PUQUIO
“CREACIÓN DE LA REPRESA CHACAYA Y SISTEMA DE RIEGO DE LAS COMUNIDADES CCAYAO Y PICHCCACHURI DEL DISTRITO DE PUQUIO, PROVINCIA DE LUCANAS, DEPARTAMENTO DE AYACUCHO”

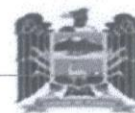

	de su ejecución), en: i) planificación y ejecución física de la distribución de agua, ii) valor real de tarifa, iii) implementación de estrategias para mejorar niveles recaudación de tarifa
Ø	Mejorar la gestión del riego, producción y productividad, como acceso a los mercados de los beneficiarios del proyecto, en las Comisiones de Regantes, a través de la capacitación/entrenamiento a los directivos, personal técnico y usuarios de las organizaciones beneficiarias del proyecto, i) gestión del riego y producción de cultivos.
Ø	Los especialistas deberán proponer la metodología de la capacitación (la cantidad de cursos, talleres, pasantías, u otros), desarrollando los temarios correspondientes y definiendo el contenido y costos de los mismos, de acuerdo a quien está dirigido: <ul style="list-style-type: none"> – Los usuarios del servicio de protección y control de inundaciones para desarrollar habilidades y destrezas en temas técnicos. – El comité directivo para desarrollar habilidades y destrezas para organizarlos y fortalecerlos para gestionar con éxito la operación y mantenimiento del servicio de protección y control de inundaciones, determinando los tiempos o períodos de ejecución, y calculando los costos correspondientes.
Ø	Cabe mencionar que la Asistencia técnica se implementará para ampliar y mejorar el servicio de Agua para riego.
METODOLOGÍA DE EJECUCIÓN Y PRINCIPALES ACTIVIDADES A REALIZAR	
El Plan de Capacitación, a nivel detallado, incluirá las necesidades de capacitación tanto a nivel institucional (administración del agua) como a nivel de los agricultores (uso de agua) mediante dos programas, el primero, de organización y gestión, y de capacitación, dirigido a la organización y fortalecimiento institucional de la Junta de Usuarios y Comisiones de Regantes beneficiarias, y el segundo, orientado hacia los agricultores beneficiarios del Proyecto.	
El Plan de fortalecimiento deberá comprender:	
Ø	Organización y gestión, en el fortalecimiento y organización del comité de regantes, de directivos, personal técnico y usuarios de las organizaciones de usuarios involucradas, en la operación y mantenimiento de la infraestructura mayor y menor del proyecto
Ø	La capacitación/entrenamiento de directivos, personal técnico y usuarios de las organizaciones de usuarios involucradas, en el planeamiento, programación y distribución de agua de riego en los sistemas de riego del proyecto.
Ø	La capacitación para lograr la formalización y fortalecimiento de la organización de usuarios, obtención y/o actualización del padrón de usuarios y obtención de los documentos necesarios de gestión (compromiso de aporte de los beneficiarios al costo total del proyecto, coordinaciones con la ALA para aprobación de los estudios preliminares y de reserva de agua).
Ø	La capacitación/entrenamiento, de los beneficiarios, en la producción de cultivos con la aplicación de tecnologías modernas, semillas mejoradas, fertilización, de manera de asegurar el incremento de sus rendimientos, y mejorar los precios de sus cultivos en los mercados local, regional o nacional, para mejorar sus ingresos y por ende su nivel de vida.
Ø	El Consultor, propondrá la metodología para llevar a cabo la capacitación (cursos, talleres, pasantías, u otros), desarrollando los temarios correspondientes y definiendo el contenido de los mismos, de acuerdo a quien está dirigido, determinando los tiempos o períodos de ejecución, y estimando los costos correspondientes



MUNICIPALIDAD PROVINCIAL DE LUCANAS - PUQUIO
ADJUDICACIÓN SIMPLIFICADA N° 005-2022-MPLP/CS – SEGUNDA CONVOCATORIA



MUNICIPALIDAD PROVINCIAL DE LUCANAS - PUQUIO
“CREACIÓN DE LA REPRESA CHACAYA Y SISTEMA DE RIEGO DE LAS COMUNIDADES CCAYAO Y
PICHCCACHURI DEL DISTRITO DE PUQUIO, PROVINCIA DE LUCANAS, DEPARTAMENTO DE AYACUCHO”



Ø	Se elaborará un Plan de Capacitación y Asistencia Técnica, con actividades y presupuesto, que cubra las necesidades a nivel institucional (administración del agua por la Junta de Usuarios y Comisiones de Regantes) y de los agricultores (uso de agua).
Productos Esperados	
Ø	El Plan de Capacitación, para el fortalecimiento de las organizaciones de usuarios del proyecto y de sus usuarios en general, debe ser presentado en archivo Word, contendrá una memoria descriptiva detallada de los trabajos realizados y la información técnica correspondiente (objetivos, información utilizada, método aplicado, resultados, conclusiones y recomendaciones).
Ø	Todos los detalles del estudio se presentarán en Volumen Especifico Anexo: Capacitación el cual contendrá una memoria descriptiva detallada y el desarrollo de las actividades metodológicas de temas a capacitar, presupuesto y costos unitarios y cronograma por cada actividad.

12. INGENIERÍA DEL PROYECTO

Son estudios que analizan con mayor detalle los aspectos técnicos del proyecto, previos a la ejecución del estudio definitivo de ingeniería. La ingeniería del proyecto conocida también como Ingeniería de detalle, justifica los diseños (planos definitivos) con memorias de cálculo precisos, ajustando todo a valores y especificaciones técnicas.

Diseños	<p>El trabajo consiste en convertir la información de la ingeniería básica en el diseño detallado de los componentes y acciones del proyecto.</p> <p>Se elaborarán los diseños definitivos, considerando que la ingeniería de detalle, se ajuste a los parámetros y especificaciones técnicas de la ingeniería básica admitida correcta, o sea luego que esta fuera sometida a una cuidadosa revisión, detectando las observaciones que merezca, y proponiendo las mejoras que correspondan.</p> <p>La ingeniería de detalle, se debe realizar aplicando los últimos adelantos y conocimientos técnicos sobre este tipo de proyectos, conforme a normas aceptadas por las partes, reglas de arte, y criterios de seguridad.</p> <p>Se llevarán a cabo los diseños de manera eficiente y con la máxima competencia profesional, describiéndose y detallando los criterios de diseño empleados en el estudio, así como las premisas, estimaciones y parámetros utilizados en los diseños, de acuerdo a códigos y normas internacionales aceptadas y según procedimientos de la buena práctica de ingeniería, tomándose en cuenta los parámetros sísmicos para diseños estructurales y cálculos de estabilidad.</p>
Memorias de Cálculo	<p>El objeto es conservar documentadas las razones de las decisiones tomadas al adoptar una determinada solución, a veces se tienen varias opciones y se debe optar, estas memorias se remiten al Evaluador para aprobación.</p> <p>Aprobadas por el Evaluador, se tiene el visto bueno para llevar adelante el proyecto de la propuesta adoptando la solución. Para no atrasar la ingeniería, frecuentemente no se espera esta aprobación, en la esperanza que estos documentos sean correctos. Las memorias deben ser claras separando lo que se quiere señalar en puntos, por ejemplo: Objeto, Alcance, Premisas de cálculo (hipótesis). Desarrollo del cálculo (metodología), Conclusión.</p> <p>Los gráficos deben ser claros, y los dibujos esquemáticos (simples - simplificados).</p>





MUNICIPALIDAD PROVINCIAL DE LUCANAS - PUQUIO
“CREACIÓN DE LA REPRESA CHACAYA Y SISTEMA DE RIEGO DE LAS COMUNIDADES CCAYAO Y
PICHCCACHURI DEL DISTRITO DE PUQUIO, PROVINCIA DE LUCANAS, DEPARTAMENTO DE AYACUCHO”



Planos	Los diseños serán representados en planos empleando el software adecuado, a escalas convenientes que permitan una adecuada lectura y comprensión, asimismo se mostrarán los planos en planta, perfiles longitudinales, secciones transversales y a detalles de nivel constructivo que permitan cuantificar los volúmenes de obras y los costos correspondientes.
Metrados, Costos y Presupuesto	Basado en los planos desarrollados, se elaborarán los metrados y presupuesto de la infraestructura propuesta y los correspondientes costos de operación y mantenimiento. El presupuesto se estructurará conforme a los metrados y precios unitarios de las partidas agrupadas en partidas genéricas y específicas. Los costos unitarios se calcularán a precios del año base, tomando como referencia el mes que se formula los estudios. Asimismo, al costo directo de la obra se adicionará los costos correspondientes a los gastos generales, utilidad del contratista y el IGV correspondiente.
Cronogramas de obra	Se elaborará el cronograma de construcción (Diagramas de Gantt o MS Project) e inversiones correspondientes, teniendo en consideración las limitaciones de tiempo generados por los periodos lluviosos.

a. DISEÑO HIDRÁULICO Y ESTRUCTURAL DE LAS OBRAS DEL PROYECTO

Ø	El Consultor, deberá preparar y presentar todos los elementos del diseño hidráulico y estructura del sistema de riego.
---	--

b. MEMORIAS DE CALCULO

Deberá justificar el dimensionamiento, diseño hidráulico, cálculo de presiones y diseño estructural de todas las obras que conforman el sistema de riego, para lo cual presentará las siguientes memorias:	
Ø	Memoria y cálculo hidráulico y estructural de la presa y sus obras conexas, obra de descarga (toma de agua de la presa), compuerta de descarga (salida de agua de la presa al canal de conducción), vertederos de demasias con sus respectivos canales aliviaderos, otros.
Ø	Memoria de cálculo-hidráulico y estructural del sistema de captación, conducción y distribución
Ø	Memoria de cálculo hidráulico y estructural de las obras de arte.
Ø	Memoria de cálculo de la oferta y demanda de agua, tomando en cuenta la cédula de cultivo actual y proyectado.
Ø	Y otros que el proyectista y/o supervisor considere necesario.
REPRESA Y OBRAS CONEXAS	
Ø	La altura de la represa, quedará determinada por la capacidad que finalmente haya sido fijada para la represa. Se debe asegurar el binomio seguridad-economía para la presa proyectada.
DEFINICIÓN DEL CUERPO DE PRESA	
Ø	El tipo de represa, será el que se ha propuesto en el perfil, salvo que producto del mayor estudio se justifique técnica y económicamente otro tipo. El consultor, revisará las dimensiones y detalles correspondientes, haciendo las modificaciones a que haya lugar, incluyendo inclinación de taludes, borde libre, ancho de coronación y otros.
CÁLCULO DE FILTRACIONES	
Ø	Estos corresponderán a las filtraciones que se producirán a través de la cimentación, utilizando métodos de cálculos basados según convenga, en las diferencias finitas o en los



MUNICIPALIDAD PROVINCIAL DE LUCANAS - PUQUIO
ADJUDICACIÓN SIMPLIFICADA N° 005-2022-MPLP/CS – SEGUNDA CONVOCATORIA



MUNICIPALIDAD PROVINCIAL DE LUCANAS - PUQUIO
“CREACIÓN DE LA REPRESA CHACAYA Y SISTEMA DE RIEGO DE LAS COMUNIDADES CCAYAO Y
PICHCCACHURI DEL DISTRITO DE PUQUIO, PROVINCIA DE LUCANAS, DEPARTAMENTO DE AYACUCHO”



elementos finitos, sea para flujos confinados como no confinados. Se usarán para el efecto los programas de cómputo correspondiente.

ANÁLISIS DE ESTABILIDAD

Ø El Consultor, efectuará los análisis necesarios para verificar la estabilidad de la represa bajo condiciones estáticas, operación y bajo fuerzas sísmicas. El Consultor, usará en sus cálculos métodos convencionales basados en programas de computadora reconocidos, tanto para el análisis estático, como para el dinámico. Estos análisis de estabilidad, serán realizados por el Consultor al término del programa de investigaciones geotécnicas; de esta manera, los análisis/ de estabilidad finales serán realizados por el Consultor valiéndose de las metodologías correspondientes con los parámetros de diseño que arrojen los ensayos de campo y laboratorio realizados por el mismo

CÁLCULOS DE ESTABILIDAD DE LA REPRESA

Ø Realizar los cálculos de estabilidad de la represa en las condiciones estáticas y de fuerza sísmica.

ANÁLISIS	ESTADO	
1. ESTÁTICO	Fin de Construcción.	
	Reservorio lleno y flujo establecido.	
	Reservorio parcialmente lleno.	
	Descenso rápido.	
2. DINÁMICO	Embalse vacío y sismo.	
	Embalse lleno y sismo.	
	Reservorio parcialmente lleno y sismo.	
	Descenso rápido y sismo.	

OBRAS DE DESVÍO Y VERTEDEROS DE EXCEDENCIA

Ø Confirmada la avenida de diseño a considerarse para el desvío del río, si fuese el caso, durante la construcción y aquella otra, para el diseño del aliviadero, el Consultor diseñará las ataguías respectivas u otras obras que desvíen el flujo del agua mientras se construye la presa, y efectuará el dimensionamiento hidráulico y diseño estructural del desvío y del aliviadero de demasías.

DISEÑO HIDRÁULICO DE TOMA

Ø Destinada a garantizar la entrega de agua mediante compuertas de acuerdo a las condiciones y tipo de presa. Debe satisfacer las exigencias de seguridad necesarias y la eficiencia de captación. El diseño de esta estructura obedecerá a un cálculo específico para los cuales se establecerán los parámetros básicos, determinándose los criterios de diseño de acuerdo a las normas técnicas usuales tales como: USBR, ASTM, ACI, y al Reglamento Nacional de Edificaciones.

INSTRUMENTACIÓN

Ø El Consultor, diseñará el sistema de instrumentación que la represa y las que sus estructuras conexas requieran. Se recomienda en general, que el sistema de instrumentación se diseñe teniendo presente: el uso de los instrumentos necesarios para auscultar aspectos críticos, buscando que los instrumentos sean simples, durables, resistentes y precisos y que se observe el principio de repetición preferiblemente con equipos de diferentes tipos, según que esto se justifique.

EQUIPO PARA EL CONTROL DEL APROVECHAMIENTO HIDRÁULICO DE LA REPRESA

Ø El consultor propondrá y justificará el tipo de los equipos hidromecánicos que más convengan instalar, asegurándose que el funcionamiento de ellos, cualquiera que fuera, esté libre de vibraciones, cavitaciones, etc., y que brinden un servicio seguro bajo un programa de mantenimiento simple.





MUNICIPALIDAD PROVINCIAL DE LUCANAS - PUQUIO
“CREACIÓN DE LA REPRESA CHACAYA Y SISTEMA DE RIEGO DE LAS COMUNIDADES CCAYAO Y
PICHCCACHURI DEL DISTRITO DE PUQUIO, PROVINCIA DE LUCANAS, DEPARTAMENTO DE AYACUCHO”



OBRAS DE CONDUCCIÓN Y LATERALES	
Ø	El planteamiento establecido contemplara la intervención en la conducción y una red de distribución. El sistema de riego a diseñar debe cubrir toda el área de riego.
CAMINOS DE ACCESO Y DE SERVICIO	
Ø	El consultor, determinará el grado de mejora de los caminos de acceso existentes y en caso necesario, diseñará aquellos que permiten el acceso a todo el complejo de obras motivo del proyecto. Todas estas vías deberán estar preparadas para dar un buen permanente servicio durante todo el año.

c. PLANOS

CONSIDERACIONES GENERALES	
Ø	Los planos serán debidamente codificados y elaborados de tal forma que, permita al ejecutor construir el proyecto sin estar consultando y solicitando participación permanente del proyectista. Sin ser limitativo se presentarán los siguientes planos.
PLANOS GENERALES	
Ø	<ul style="list-style-type: none"> Plano de ubicación de obra, se indicará la ubicación exacta del proyecto tomando como base el catastro de la localidad, con la delimitación de la microcuenca o subcuenca, accesos del ámbito del proyecto, a escala visible y de fácil lectura, escala 1/25,000 u otra más visible. Plano clave del sistema; en escala 1:5,000 o escala visible; plano de planta de la represa, indicando el eje del trazo de los canales de Conducción y Distribución, con la ubicación de progresivas y de los puntos notables como ubicación de obras de arte, canteras.
REPRESA	
Ø	Plano geológico, con secciones y perfiles, escala 1/5,000.
Ø	Plano estratigráfico de la zona de cierre, escala 1/500.
Ø	Levantamiento topográfico de la zona de embalse, escala 1/1,000 -1/5,000, secciones a 1:500.
Ø	Plano de planta de la zona de implante de la represa, sobre base topográfica, escala 1/500.
Ø	Secciones zona de cierre a escala 1/100 y/o 1/200
Ø	Planos de ingeniería de detalle a escala objetiva (represa, vertedero de demasías, toma, etc.).
Ø	Otros planos que el Consultor y/o supervisor considere necesario.
SISTEMA DE CONDUCCIÓN, OBRAS DE ARTE. -	
Ø	Plano de Planta, secciones y de detalle del sistema de conducción y obras de arte y otros.
Ø	Plano en planta del Diseño hidráulico del sistema de riego tecnificado, parámetros de diseño, parámetros de operación, leyenda, norte magnético, coordenadas UTM. A escala 1:1000 a 1:2000, en función al área del proyecto, con curvas de nivel cada 1.0 m., representando claramente el desnivel entre la fuente de agua, cámaras de carga y las áreas a irrigar, construcciones existentes, etc. De preferencia el levantamiento se realizará con estación total con un rango de 10-15 puntos de registro por hectórea. Deberá indicar también, la fuente de agua, la disposición de los sectores y turnos de riego, diferenciando el trazo de laterales primarios, secundarios, terciarios, válvulas, otros, así como, diámetros y longitudes de tuberías, áreas, cultivos, marco de plantación, caudales e identificación por sectores y turnos de riego de
Ø	Perfiles longitudinales y cortes, de las tuberías de conducción y distribución, un corte de cada diámetro de tubería. El objetivo es representar a detalle el relieve el terreno y la tubería, así como, la ubicación de los accesorios del sistema.
Ø	Otros detalles más que considera el consultor.



MUNICIPALIDAD PROVINCIAL DE LUCANAS - PUQUIO
ADJUDICACIÓN SIMPLIFICADA N° 005-2022-MPLP/CS – SEGUNDA CONVOCATORIA



MUNICIPALIDAD PROVINCIAL DE LUCANAS - PUQUIO
“CREACIÓN DE LA REPRESA CHACAYA Y SISTEMA DE RIEGO DE LAS COMUNIDADES CCAYAO Y
PICHCCACHURI DEL DISTRITO DE PUQUIO, PROVINCIA DE LUCANAS, DEPARTAMENTO DE AYACUCHO”



d. METRADOS, COSTOS Y PRESUPUESTO

PLANILLA DE METRADOS	
Ø	El Consultor deberá calcular los Metrados de obra por partida específica y para cada actividad considerada en el Presupuesto de Obra, sobre la base de los planos y datos o soluciones técnicas adoptadas para las obras. Deberá adjuntar la Planilla de Metrados que sustente cada partida específica con los respectivos planos, gráficos, croquis y medidas.
ANÁLISIS DE COSTOS UNITARIOS	
Ø	Los análisis de precios unitarios se deberán elaborar incluyendo materiales, equipo y mano de obra para cada una de las partidas que integran la obra. Se dará énfasis a la maximización de uso de mano de obra, calificada y no calificada, de la zona de estudios. Los costos de jornales de mano de obra son acordes con los costos vigentes de las negociaciones colectivas de Construcción Civil y disposiciones del Gobierno Regional, considerando todos los beneficios sociales de ley y será aprobada por el supervisor del estudio.
RELACIÓN DE INSUMOS	
Ø	Se realizará la relación de materiales, mano de obra, indicando unidad de medida, cantidad, precio unitario, etc.
PRESUPUESTO DE OBRA	
Ø	El Presupuesto del proyecto debe contener el listado o relación de partidas _ y subpartidas generales y específicas identificadas por ítems, la unidad de medida, metrado/cantidad, costo unitario directo (sin ICV) de cada partida específica, que sumados darán el Costo Directo (incluida mitigación de impacto ambiental y capacitación), al cual se sumarán los Costos Generales (Fijos y Variables) y la Utilidad.
Ø	Se detallarán los gastos generales, con costos de personal y equipo que considere las condiciones climáticas, accesibilidad de la zona y otros; desagregándola en costos fijos y costos variables.
Ø	El Presupuesto de obra, deberá incluir una partida específica de fletes para transporte y puesta a pie de obra de los materiales, insumos, maquinaria y equipos a utilizar.
Ø	El Presupuesto de obra, deberá incluir las partidas y sus costos correspondientes a la aplicación de medidas de control ambiental, para mitigar los impactos negativos generados con la ejecución del proyecto, de acuerdo al estudio correspondiente. Asimismo, el costo de la capacitación a usuarios en temas de mantenimiento y operación del sistema, organización, distribución y administración del agua.

COSTO TOTAL DEL PROYECTO		
Ø	El costo total del proyecto comprende:	
	a	Valor Referencial (VR) que comprende el Presupuesto de Obra, Gastos del Plan de Gestión Social, Gastos de Seguridad y Salud Ocupacional, Gastos del Plan de Bioseguridad (COVID), Gastos del Plan de Monitoreo Arqueológico, Gastos del Plan de Mitigación de Impacto Ambiental, Gastos del Afianzamiento Hídrico y Gastos de Capacitación y Asistencia técnica.
	b	Valor Referencial (VR) que comprende el Presupuesto de Obra, Gastos de Gestión Social, Gastos de Seguridad, Bioseguridad (COVID) y Salud Ocupacional, Gastos de Plan de Monitoreo Arqueológico, Gastos del Plan de Mitigación de Impacto Ambiental y Gastos de Capacitación y Asistencia técnica.
	b	Supervisión de Obra y Liquidación.
	c	Expediente Técnico, incluye la Supervisión de la formulación del estudio.
		Hasta 10% del VR
		Hasta 3 – 6% del VR



MUNICIPALIDAD PROVINCIAL DE LUCANAS - PUQUIO
ADJUDICACIÓN SIMPLIFICADA N° 005-2022-MPLP/CS – SEGUNDA CONVOCATORIA



MUNICIPALIDAD PROVINCIAL DE LUCANAS - PUQUIO
“CREACIÓN DE LA REPRESA CHACAYA Y SISTEMA DE RIEGO DE LAS COMUNIDADES CCAYAO Y
PICHCCACHURI DEL DISTRITO DE PUQUIO, PROVINCIA DE LUCANAS, DEPARTAMENTO DE AYACUCHO”



	d	Costo Total del Proyecto	a + b + c
--	---	--------------------------	-----------

e. CRONOGRAMA DE OBRA

CRONOGRAMA DE EJECUCIÓN	
Ø	Se presentará el programa de ejecución física de la Obra conformado por: Hoja de cálculo y/o programación con el Cronograma de ejecución en diagrama PERT - CPM o utilizando MS Project, identificando la ruta crítica; Calendario valorizado de Ejecución de Obra.

ANEXOS	
En este rubro se indica que deberá adjuntarse toda la documentación técnica, legales y otros documentos generados durante el desarrollo de los estudios del proyecto, como son: planos de diseños a nivel constructivo de todas las obras del proyecto, etc. La relación de la documentación, sin ser limitativa es el siguiente:	
Ø	Índice de planos.
Ø	Ubicación y Localización.
Ø	Plano Topográfico clave.
Ø	Plano de planta y perfil longitudinal por cada kilómetro de línea de conducción (Canal o Entubado), secciones transversales, sección tipo de canal, cuadro de características hidráulicas del canal por tramos, indicando kilometraje, BMs. etc.
Ø	Planos al detalle del diseño de la represa: planta, Perfiles, Secciones Transversales, elevaciones, cortes, detalles, cimentación, estructural, características de la sección del dique, relleno del cuerpo del dique, y otros que el consultor vea por conveniente.
Ø	Planos de Obras en planta, cortes, elevaciones y detalles constructivos de la toma, caja de válvulas, aliviadero, obro de control o evacuación de sedimentos de fondo de la represa, y otros.
Ø	Planos de diseño hidráulico y estructural de los bocatomas, desarenador y obras de arte: planta, Perfil, secciones, elevaciones detalles constructivos, debidamente acotados y o la escala adecuada.
Ø	Plano de vías de acceso para las canteras y centros de acopio de materiales. Y otros planos que consideren necesario el consultor o supervisor del proyecto.
El consultor deberá tomar las siguientes consideraciones:	
Ø	Las escalas deben estar claramente estipuladas, en lugar visible y resaltado en lo parte inferior de cada dibujo que presente el Consultor.
Ø	El consultor deberá incluir en los planos leyendo de especificaciones generales, características técnicas de los principales materiales a emplear y el Control de Calidad que debe seguir la Inspección o Supervisión de carácter obligatorio.
Ø	Los levantamientos topográficos deben considerar un levantamiento topográfico al detalle, fijando convenientemente su punto de inicio (BM), de cota absoluta, (GPS diferencial o geodésico) para realizar el levantamiento topográfico.
Ø	Relación de cuadros, fotografías, láminas, certificados o constancias de resultados de laboratorio, registro de pruebas de campo, hoja de cálculos hidráulicos y estructurales justificatorios, gráficos, tablas
Ø	Padrón de beneficiarios certificado por una autoridad local (alcalde, presidente comunal.
Ø	Actas legalizadas y firmadas de libre disponibilidad de terreno o entrega del mismo donde se construirán las obras.
Ø	Y otra documentación que considere el Consultor ineludible para este tipo de infraestructura.

13.

NIVEL DE DOCUMENTOS TÉCNICOS PARA LA FORMULACIÓN Y EVALUACIÓN DE UN PROYECTO DE INVERSIÓN



MUNICIPALIDAD PROVINCIAL DE LUCANAS - PUQUIO
ADJUDICACIÓN SIMPLIFICADA N° 005-2022-MPLP/CS – SEGUNDA CONVOCATORIA



MUNICIPALIDAD PROVINCIAL DE LUCANAS - PUQUIO
“CREACIÓN DE LA REPRESA CHACAYA Y SISTEMA DE RIEGO DE LAS COMUNIDADES CCAYAO Y PICHCCACHURI DEL DISTRITO DE PUQUIO, PROVINCIA DE LUCANAS, DEPARTAMENTO DE AYACUCHO”



El 23 de Enero de 2019, se publicó en el Diario Oficial 'El Peruano' la Resolución Directoral N°001-2019-EF/63.01, que aprueba la Directiva General del Sistema Nacional de Programación Multianual y Gestión de Inversiones (INVIERTE.PE). De acuerdo al ARTÍCULO 22. NIVELES DE DOCUMENTOS TÉCNICOS, inciso 22.1 se estipula que de acuerdo al artículo 16 del Reglamento, para la formulación y evaluación de un proyecto de inversión la UF aplica los siguientes niveles de documentos técnicos:

1	Ficha técnica simplificada: se elabora para los proyectos de inversión simplificados, cuyos montos de inversión, a precios de mercado, sean iguales o menores a setecientos cincuenta (750) UIT.
2	Ficha técnica estándar: se elabora para los proyectos de inversión estándar, cuyos montos de inversión, a precios de mercado, sean iguales o menores a quince mil (15 000) UIT o el tope que el Sector funcionalmente competente defina para la tipología del proyecto. Para la elaboración de dichas fichas técnicas se aplica el Anexo N°09: Lineamientos para la estandarización de proyectos de inversión.
3	Ficha técnica para proyectos de inversión de baja y mediana complejidad: se elabora para los proyectos de inversión no comprendidos en los incisos 1 y 2, y que sus montos de inversión, a precios de mercado, sean menores a las cuatrocientos siete mil (407 000) UIT. Para su aplicación la UF previamente determina si el proyecto es de baja o mediana complejidad de acuerdo al Anexo N°10: Criterios para determinar la clasificación del nivel de complejidad de los proyectos de inversión.
4	<p>Estudio de pre inversión a nivel de Perfil: se elabora para los proyectos de inversión de alta complejidad que presenten por lo menos una de las siguientes características:</p> <ul style="list-style-type: none"> – Exista alto nivel de incertidumbre respecto al valor que puedan tomar las variables técnicas, económicas, ambientales y similares. – Experiencia insuficiente en la formulación y ejecución de proyectos de la misma tipología. – Su modalidad de ejecución se enfoque como Asociación Público Privada cofinanciada o que su financiamiento demande fondos públicos provenientes de operaciones de endeudamiento externo. – Cuando el monto de inversión sea mayor o igual a cuatrocientos siete mil (407 000) UIT. <p>El estudio de pre inversión a nivel de Perfil se elabora de acuerdo al Anexo N°07: Contenido Mínimo del estudio de pre inversión a nivel de Perfil para proyectos de inversión. Asimismo, en el inciso 22.2 se estipula que el estudio de pre inversión a nivel de Perfil se elabora con información primaria para las variables relevantes para la toma de decisión de inversión principalmente, complementada con información secundaria Quicios de expertos, base de datos disponibles, publicaciones especializadas, entre otros).</p>

14. PRODUCTOS ESPERADOS

N°	PRODUCTOS	CONTENIDOS MÍNIMOS
1°	PLAN DE TRABAJO	Detallando las actividades, la organización y relación de personal y plazos de presentación de informes.
2°	DOCUMENTOS DE SOSTENIBILIDAD	<ul style="list-style-type: none"> – Acta de Aceptación de la Ejecución del Proyecto. – Acta de Aceptación de Libre Disponibilidad de Terrenos para Obras Proyectadas. – Acta de Aceptación de Libre Disponibilidad de Canteros, Fuentes de Agua y Botaderos Autorizados para el Proyecto. – Acta de Aceptación de Operación y Mantenimiento de la Infraestructura de Servicio de Agua para Riego. – Acta de Aceptación de Pago de Tarifa por la Prestación del Servicio de Agua para Riego.



MUNICIPALIDAD PROVINCIAL DE LUCANAS - PUQUIO
ADJUDICACIÓN SIMPLIFICADA N° 005-2022-MPLP/CS – SEGUNDA CONVOCATORIA



MUNICIPALIDAD PROVINCIAL DE LUCANAS - PUQUIO
“CREACIÓN DE LA REPRESA CHACAYA Y SISTEMA DE RIEGO DE LAS COMUNIDADES CCAYAO Y
PICHCCACHURI DEL DISTRITO DE PUQUIO, PROVINCIA DE LUCANAS, DEPARTAMENTO DE AYACUCHO”



		<ul style="list-style-type: none"> – Acta de Aceptación de Corte del Servicio de Agua para Riego durante la ejecución del Proyecto. – Acto de taller de Participación Ciudadana en Materia Ambiental – Certificado de Inexistencia de Restos Arqueológicos - CIRA. – Acreditación de la Disponibilidad del RR. HH por AAA-ANA. – Certificación Ambiental otorgado por el Sector.
3°	ESTUDIOS BÁSICOS	<ul style="list-style-type: none"> – Estudio de Gestión Social. – Estudio Topográfico. – Estudio Hidrológico. – Estudio Agrologico. – Estudio Geológico y Geotécnico. – Estudio de Análisis de Riesgos y Desastres. – Inventario y Evaluación de la Infraestructura de Servicio de Agua para Riego Existente. – Estudio Arqueológico – Estudio de Seguridad y Salud Ocupacional. – Estudio de Vigilancia de la Salud de los Trabajadores con riesgo de exposición a COVID-19 – Estudio de Afianzamiento Hídrico. – Estudio de Impacto Ambiental. – Estudio de Capacitación y Asistencia Técnica.
4°	INGENIERÍA DEL PROYECTO	<ul style="list-style-type: none"> – Diseños. – Memorias de Calculo. – Planos (Ubicación, Clave, Planta, Cortes o Secciones, Elevaciones, Detalles de Diseño, Estructuras de cimentación y Obras de Arte). – Metras, Costos y Presupuesto. – Cronograma de Obra.
5°	ESTUDIO DE PRE INVERSIÓN A NIVEL DE PERFIL	Considerando la normatividad vigente del Sistema Nacional de Programación Multianual y Gestión de Inversiones- INVIERTE.PE, los componentes y metas de un Proyecto de Infraestructura Agrícola: a). Infraestructura, b). Organización y Gestión y c). Capacitación y Asistencia Técnica y la modalidad de ejecución de obra por contrata.

a. DE LA ESPECIALIDAD Y CATEGORIA DEL CONSULTOR DE OBRA

- Inscripción vigente en el Registro Nacional de Proveedores (RNP) - Capítulo Servicios de Consultoría de Obras.
- Deberá acreditar haber elaborado documentos técnicos tales como Estudios de Pre inversión en general, por un monto facturado acumulado de 3 veces el valor referencial.
- Para el presente procedimiento de selección, el número máximo de consorciados para presentarse como postor será de Dos (02).





MUNICIPALIDAD PROVINCIAL DE LUCANAS - PUQUIO
“CREACIÓN DE LA REPRESA CHACAYA Y SISTEMA DE RIEGO DE LAS COMUNIDADES CCAYAO Y
PICHCCACHURI DEL DISTRITO DE PUQUIO, PROVINCIA DE LUCANAS, DEPARTAMENTO DE AYACUCHO”



b. DEL PERSONAL (PERSONAL CLAVE)

PERSONAL CLAVE		
CARGO	PROFESION	EXPERIENCIA
Jefe de Proyecto	Formación Académica: Título Profesional en Ingeniería Agrícola Colegiado y Habilitado.	Experiencia Laboral Específica: Mínimo 02 años en elaboración de PIPs en el marco del Invierte.pe como jefe de proyecto o jefe de estudio o director de proyecto en la Elaboración de Estudios Definitivos o Expedientes Técnicos de Proyectos hidráulicos que contengan como componente la Construcción, y/o Rehabilitación y/o Mejoramiento y/o Ampliación de represas y/o presas y/o embalses y/o afianzamientos hídricos y/o irrigaciones y/o riego, y/o conducción y/o trasvases de agua.
Especialista en Topografía	Formación Académica: Ingeniero Civil, Ingeniero Topógrafo especialista en Geodesia y Topografía.	Experiencia Laboral Específica: Mínima de 02 años, con cursos de especialización, y haber participado en la elaboración de estudios topográficos de proyectos de pre inversión de infraestructura Hidráulica, y elaboración de estudios definitivos topográficos. Haber participado como mínimo en 3 proyectos de envergadura de riego, irrigaciones, represas y/o afines.
Especialista en Hidrología	Formación Profesional: Título profesional de ingeniero agrícola, y/o civil titulado, colegiado, habilitado y especializado en hidrología.	Experiencia Laboral Específica: Mínima de 02 años de haber participado como especialista en la elaboración de estudios hidrológicos, estudios de pre inversión y estudios definitivos. Haber participado como mínimo en 2 proyectos de riego o similares.
Especialista en Diseño de Presas	Formación Académica: Título profesional de ingeniero agrícola, civil titulado, colegiado, habilitado y especializado, con experiencia en la elaboración de estudios de pre inversión e inversión de proyectos de represas, irrigaciones y afines	Experiencia Laboral Específica: Mínima de 02 años de haber participado como especialista en la elaboración y/o evaluación de estudios de pre inversión de proyectos de infraestructura de riego en el diseño de presas. Haber participado como mínimo en 2 proyectos de riego o similares.



MUNICIPALIDAD PROVINCIAL DE LUCANAS - PUQUIO
ADJUDICACIÓN SIMPLIFICADA N° 005-2022-MPLP/CS – SEGUNDA CONVOCATORIA



MUNICIPALIDAD PROVINCIAL DE LUCANAS - PUQUIO
"CREACIÓN DE LA REPRESA CHACAYA Y SISTEMA DE RIEGO DE LAS COMUNIDADES CCAYAO Y
PICHCCACHURI DEL DISTRITO DE PUQUIO, PROVINCIA DE LUCANAS, DEPARTAMENTO DE AYACUCHO"



Especialista en Formulación de Proyectos de Inversión.	-Formación Académica: Título profesional en Economía o afin colegiado y habilitado para el ejercicio de su profesión.	Experiencia Laboral Específica: Mínima de 02 años de haber participado como especialista en la elaboración y/o evaluación de estudios de pre inversión de proyectos de infraestructura. Haber participado como mínimo en 03 proyectos de riego o similares.
---	---	--

ACREDITACIÓN:

De conformidad con el numeral 49.3 del artículo 49 y el literal e) del numeral 139.1 del artículo 139 del Reglamento este requisito de calificación se acredita para la suscripción del contrato.

c. EXPERIENCIA DEL POSTOR

El postor debe acreditar un monto facturado acumulado equivalente a S/ 475,000.00 (Cuatrocientos Setenta y Cinco Mil Con 00/100 Soles), por la contratación de servicios de consultoría iguales o similares al objeto de la convocatoria, durante los diez (10) años anteriores a la fecha de la presentación de ofertas que se computarán desde la fecha de la conformidad o emisión del comprobante de pago, según corresponda.

Se considerará similar a proyectos de: Construcción, y/o Rehabilitación y/o Mejoramiento y/o Ampliación de represas y/o presas y/o embalses y/o afianzamientos hídricos y/o irrigaciones y/o riego, y/o conducción y/o trasvases de agua.

d. DEL EQUIPAMIENTO

CANTIDAD	EQUIPOS Y MAQUINARIAS
01	Estación total
01	GPS (Global Positioning System)
04	Computadoras laptop
02	Impresoras
01	Plotter
01	Proyector
01	Cámara Fotográfica
01	Camioneta 4 x 4 con documentación en regla

ACREDITACION:

Copia de los documentos que sustenten la propiedad, la posesión, el compromiso de compra venta o alquiler u otro documento que acredite la disponibilidad del equipamiento estratégico.

e. MECANISMO DE SUPERVISION

La supervisión de los trabajos de campo y gabinete lo realizara directamente la Entidad a través del área usuaria de la Entidad y velara para que el consultor cumpla con ejecutar metas planteadas en los términos de referencia.

f. INFORMES Y AVANCES

Los informes, constituyen la prestación del servicio por parte del Consultor; por lo tanto, deberán presentarse dentro de los plazos establecidos, fuera de los cuales se sujetan a la aplicación de penalidades. No se contabiliza al Consultor, el tiempo que la Entidad pueda evaluar.



MUNICIPALIDAD PROVINCIAL DE LUCANAS - PUQUIO
ADJUDICACIÓN SIMPLIFICADA N° 005-2022-MPLP/CS – SEGUNDA CONVOCATORIA



MUNICIPALIDAD PROVINCIAL DE LUCANAS - PUQUIO
"CREACIÓN DE LA REPRESA CHACAYA Y SISTEMA DE RIEGO DE LAS COMUNIDADES CCAYAO Y
PICHCCACHURI DEL DISTRITO DE PUQUIO, PROVINCIA DE LUCANAS, DEPARTAMENTO DE AYACUCHO"

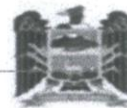

Los informes y documentos relacionados al contrato, deberán ser presentados por mesa de partes en el domicilio legal de la Entidad establecido en el contrato respectivo.
Excepto que se indique lo contrario, los plazos se fijan en días naturales o calendarios y no pueden ser modificados, salvo que durante la ejecución del servicio se aprueben ampliaciones.
El Consultor deberá entregar los Informes con los contenidos y dentro de los plazos que a continuación se indican:

INFORME N°01 PLAN DE TRABAJO	<p>Se presentará dentro de los primeros Cinco (05) DIAS CALENDARIO contados a partir del inicio del plazo de ejecución (Artículo 176° RLCE).</p> <p>El Plan de Trabajo, debe ser resultado del reconocimiento de la zona objeto de estudio y del dimensionamiento de la ejecución ya determinado.</p> <p>El Plan de trabajo se formulará en base a los términos de referencia, definiendo las fechas de entrega de los informes (entregables) y las fechas del inicio y plazo de ejecución de la prestación del servicio.</p> <p>Se adjuntará a este informe: (01) Copia del Acta de Inicio del Plazo de Ejecución y (02) Panel Fotográfico</p>																																										
INFORME N°02 ESTUDIOS BASICOS	<p>Se presentará en un plazo de TREINTA (30) DIAS CALENDARIO contados a partir del inicio del plazo de ejecución, en volúmenes (archivadores de palanca) y tomos, serán presentados en papel tamaño A4 y para los planos papel blanco tamaño A-1 (ordenados y doblados de manera que permitan su fácil desglosamiento). Toda la documentación deberá tener un índice y foliación con el sello y firma del Jefe de Proyecto. Asimismo, cada especialista firmará en señal de conformidad los documentos de su especialidad.</p> <p>Los estudios serán presentados en la forma descrita en los párrafos precedentes, en original con su respectivo CD ROM conteniendo los archivos correspondientes en formato editable y PDF.</p> <p>Debe contener los siguientes estudios básicos:</p> <table><tr><td>1.</td><td>Estudio de Gestión Social.</td><td>Avance</td></tr><tr><td>2.</td><td>Estudio Topográfico.</td><td>Culminado</td></tr><tr><td>3.</td><td>Estudio Hidrológico.</td><td>Culminado</td></tr><tr><td>4.</td><td>Estudio Agrologico.</td><td>Culminado</td></tr><tr><td>5.</td><td>Estudio Geológico.</td><td>Culminado</td></tr><tr><td>6.</td><td>Estudio Geotécnico.</td><td>Avance</td></tr><tr><td>7.</td><td>Estudio de Análisis de Riesgos y Desastres.</td><td>Avance</td></tr><tr><td>8.</td><td>Estudio de Inventario y Evaluación de la Infraestructura de S.A.R. Existente.</td><td>Culminado</td></tr><tr><td>9.</td><td>Estudio Arqueológico.</td><td>Avance</td></tr><tr><td>10.</td><td>Estudio de Seguridad y Salud Ocupacional.</td><td>Avance</td></tr><tr><td>11.</td><td>Estudio de Vigilancia de la Salud de los Transportes con Riesgo de Exposición.</td><td>Avance</td></tr><tr><td>12.</td><td>Estudio de Afianzamiento Hidrico.</td><td>Culminado</td></tr><tr><td>13.</td><td>Estudio de Impacto Ambiental.</td><td>Avance</td></tr><tr><td>14.</td><td>Estudio de Capacitación y Asistencia Técnica.</td><td>Culminado</td></tr></table>	1.	Estudio de Gestión Social.	Avance	2.	Estudio Topográfico.	Culminado	3.	Estudio Hidrológico.	Culminado	4.	Estudio Agrologico.	Culminado	5.	Estudio Geológico.	Culminado	6.	Estudio Geotécnico.	Avance	7.	Estudio de Análisis de Riesgos y Desastres.	Avance	8.	Estudio de Inventario y Evaluación de la Infraestructura de S.A.R. Existente.	Culminado	9.	Estudio Arqueológico.	Avance	10.	Estudio de Seguridad y Salud Ocupacional.	Avance	11.	Estudio de Vigilancia de la Salud de los Transportes con Riesgo de Exposición.	Avance	12.	Estudio de Afianzamiento Hidrico.	Culminado	13.	Estudio de Impacto Ambiental.	Avance	14.	Estudio de Capacitación y Asistencia Técnica.	Culminado
1.	Estudio de Gestión Social.	Avance																																									
2.	Estudio Topográfico.	Culminado																																									
3.	Estudio Hidrológico.	Culminado																																									
4.	Estudio Agrologico.	Culminado																																									
5.	Estudio Geológico.	Culminado																																									
6.	Estudio Geotécnico.	Avance																																									
7.	Estudio de Análisis de Riesgos y Desastres.	Avance																																									
8.	Estudio de Inventario y Evaluación de la Infraestructura de S.A.R. Existente.	Culminado																																									
9.	Estudio Arqueológico.	Avance																																									
10.	Estudio de Seguridad y Salud Ocupacional.	Avance																																									
11.	Estudio de Vigilancia de la Salud de los Transportes con Riesgo de Exposición.	Avance																																									
12.	Estudio de Afianzamiento Hidrico.	Culminado																																									
13.	Estudio de Impacto Ambiental.	Avance																																									
14.	Estudio de Capacitación y Asistencia Técnica.	Culminado																																									





MUNICIPALIDAD PROVINCIAL DE LUCANAS - PUQUIO
"CREACIÓN DE LA REPRESA CHACAYA Y SISTEMA DE RIEGO DE LAS COMUNIDADES CCAYAO Y
PICHCCACHURI DEL DISTRITO DE PUQUIO, PROVINCIA DE LUCANAS, DEPARTAMENTO DE AYACUCHO"



INFORME N°03 ESTUDIO DE RE INVERSIÓN A NIVEL DE PERFIL	<p>Se presentará en un plazo de (60) SESENTA DÍAS CALENDARIOS contados a partir del inicio del plazo de ejecución, en volúmenes (archivadores de palanca) y tomos, serán presentados en papel tamaño A4 y para los planos papel blanco tamaño A-1 (ordenados y doblados de manera que permitan su fácil desglosamiento). Toda la documentación deberá tener un índice y foliación con el sello y firma del Jefe de Proyecto. Asimismo, cada especialista firmará en señal de conformidad los documentos de su especialidad.</p> <p>Los estudios serán presentados en la forma descrita en los párrafos precedentes, en original con su respectivo CD ROM conteniendo los archivos correspondientes en formato editable y PDF.</p> <p>Deberá desarrollarse considerando la normatividad vigente del Sistema Nacional de Programación Multianual y Gestión de Inversiones- INVIERTE.PE, los componentes y metas de un Proyecto de Infraestructura Agrícola: a. Infraestructura, b. Organización y Gestión y c. Capacitación y Asistencia Técnica y la modalidad de ejecución de obra por contrata.</p>
---	---

g. CONFORMIDAD DE LA PRESTACIÓN

La conformidad de la prestación del servicio se regula por lo dispuesto en el **ARTÍCULO 168 RLCE, RECEPCION Y CONFORMIDAD**. La conformidad será otorgada por el área usuaria de la Entidad.

La conformidad requiere del informe del funcionario responsable del área usuaria, quien verifica dependiendo de la naturaleza de la prestación, la calidad, cantidad y cumplimiento de las condiciones contractuales, debiendo realizar las pruebas que fueran necesarias.

La conformidad se emite en un plazo de diez (10) días de producida la recepción. Dependiendo de la complejidad o sofisticación de la contratación, o si se trata de consultorías, la conformidad se emite en un plazo máximo de veinte (20) días.

De existir observaciones, la Entidad las comunica al contratista, indicando claramente el sentido de estas, otorgándole un plazo para subsanar no menor de dos (2) ni mayor de diez (10) días.

Dependiendo de la complejidad o sofisticación de la contratación, o si se trata de consultorías, el plazo para subsanar no puede ser menor de cinco (5) ni mayor a veinte (20) días. Subsanadas las observaciones dentro del plazo otorgado, no corresponde la aplicación de penalidades.

Si pese al plazo otorgado, el contratista no cumpliera a cabalidad con la subsanación, la Entidad puede otorgar al contratista periodos adicionales para las correcciones pertinentes. En este supuesto corresponde aplicar la penalidad por mora desde el vencimiento del plazo para subsanar lo previsto en el párrafo anterior.

h. PENALIDADES

La penalidad se regula por lo dispuesto en el **ARTICULO 162 RLCE, PENALIDAD POR MORA EN LA EJECUCIÓN DE LA PRESTACIÓN**. La penalidad se calcula mediante la siguiente fórmula:

Donde F tiene los siguientes valores:

$$\text{Penalidad diaria} = (0.10 \times \text{Monto}) / (F \times \text{Plazo Vigente en días})$$



MUNICIPALIDAD PROVINCIAL DE LUCANAS - PUQUIO
ADJUDICACIÓN SIMPLIFICADA N° 005-2022-MPLP/CS – SEGUNDA CONVOCATORIA



MUNICIPALIDAD PROVINCIAL DE LUCANAS - PUQUIO
"CREACIÓN DE LA REPRESA CHACAYA Y SISTEMA DE RIEGO DE LAS COMUNIDADES CCAYAO Y PICHCCACHURI DEL DISTRITO DE PUQUIO, PROVINCIA DE LUCANAS, DEPARTAMENTO DE AYACUCHO"



- a. Para plazos menores o iguales a sesenta (60) días, para bienes, servicios en general, consultorías y ejecución de obras: $F = 0.40$.
- b. Para plazos mayores a sesenta (60) días:
 - b1) Para bienes, servicios en general y consultorías: $F = 0.25$.
 - b2) Para obras: $F = 0.15$

Tanto el monto como el plazo se refieren, según corresponda, al monto vigente del contrato o ítem que debió ejecutarse o, en caso que estos involucraran obligaciones de ejecución periódica o entregas parciales, a la prestación individual que fuera materia de retraso.

i. FORMA DE PAGO

La Entidad pagara las contraprestaciones pactadas a favor del contratista dentro de los **QUINCE (15) DÍAS CALENDARIOS** siguientes a la conformidad a la prestación correspondiente, siempre que se verifiquen las condiciones establecidas en el contrato para ello.

PRIMER PAGO	La Entidad cancelará el 30% del monto contractual, a la conformidad del Informe N°01 por el área usuaria de la Entidad.
SEGUNDO PAGO	La Entidad cancelará el 40% del monto contractual, a la conformidad del Informe N°02 por el área usuaria de la Entidad.
TERCER PAGO	La Entidad cancelará el 30% del monto contractual, a la conformidad del Informe N°03 por el área usuaria de la Entidad.

j. RESPONSABILIDAD POR VICIOS OCULTOS

La responsabilidad del contratista se regula por lo dispuesto en el ARTICULO 40 LCE, RESPONSABILIDAD DEL CONTRATISTA. El contratista es responsable por la calidad ofrecida y por los vicios ocultos por un plazo no menor a un (1) año contado a partir de la conformidad otorgada por la Entidad.

k. CONSTANCIA DE LA PRESTACION

La Constancia de la Prestación será otorgada por la Entidad de acuerdo a lo indicado en el ARTÍCULO 169 DEL RLC, CONSTANCIA DE PRESTACION que estipula "Otorgada la conformidad de la prestación, el órgano de administración o el funcionario designado expresamente por la Entidad es el único autorizado para otorgar al contratista, de oficio o a pedido de parte, una constancia que deberá precisar, como mínimo, la identificación del objeto del contrato, el monto correspondiente y las penalidades en que hubiera incurrido el contratista".

l. CRONOGRAMA DE EJECUCIÓN

Productos	Contenido	Estudio de Pre Inversión a nivel de Perfil		
		INFO 01	INFO 02	INFO 03
		5 DC	30 DC	60 DC
Informe N°01 Plan de Trabajo	Plan de trabajo detallando las actividades, la organización y relación de personal y plazos de presentación de informes, tomando como base la entrega de terreno			
Documentos de Sostenibilidad	A.A de la Ejecución del Proyecto.			
	A.A. de Libre Disponibilidad de Terrenos para O.P.			
	A.A. de Libre Disponibilidad de Canteras, F.A. y B.A.P.			
	A.A. de Operación y Mantenimiento de la I.S.A.R.			
	A.A. de Pago de Tarifa por la P.S.A.R.			
	A.A. de Corte Servicio de Agua para Riego durante ejecución del Py.			



MUNICIPALIDAD PROVINCIAL DE LUCANAS - PUQUIO
ADJUDICACIÓN SIMPLIFICADA N° 005-2022-MPLP/CS – SEGUNDA CONVOCATORIA



MUNICIPALIDAD PROVINCIAL DE LUCANAS - PUQUIO
"CREACIÓN DE LA REPRESA CHACAYA Y SISTEMA DE RIEGO DE LAS COMUNIDADES CCAYAO Y PICHCCACHURI DEL DISTRITO DE PUQUIO, PROVINCIA DE LUCANAS, DEPARTAMENTO DE AYACUCHO"



	Acta de Taller de Participación Ciudadana Materia Ambiental.			
	Certificado de Inexistencia de Restos Arqueológicos – CIRA.			
	Acreditación de la Disponibilidad del RR. HH por AAA-ANA.			
	Certificación Ambiental otorgado por el Sector.			
Informe N° 02 Estudios Básicos	Gestión Social.			
	Topográfico.			
	Hidrológico.			
	Agrológico.			
	Geológico y Geotécnico.			
	Análisis de Riesgos y Desastres.			
	Inventario y Evaluación de la I.S.A.R. Existente. Arqueológico.			
	Seguridad y Salud Ocupacional.			
	Vigilancia de la Salud trabajadores con Riesgo Exposición COVID-19.			
	Afianzamiento Hidrico.			
	Estudio de Impacto Ambiental.			
	Estudio de Capacitación y Asistencia Técnica.			
Ingeniera de Proyecto	Diseños			
	Memorias de cálculo			
	Planos			
	Metrados, Costos y Presupuesto			
	Cronograma de Obra.			
Informe N°03 Estudio de Pre inversión a Nivel de Perfil	Considerando la normatividad vigente del Sistema Nacional de Programación Multianual y Gestión de inversiones INVIERTE.PE, los componentes de un Proyecto de Infraestructura Agrícola: a). Infraestructura b). Organización y Gestión y c). Capacitación y Asistencia Técnica y la modalidad de ejecución de obra por contrata.			
ruta crítica que se debe superar para alcanzar el producto final.				

m. VALOR REFERENCIAL

El valor referencial para la ejecución del servicio asciende a **(S/. 239,870.40) DOSCIENTOS TREINTA Y NUEVE MIL OCHOCIENTOS SETENTA CON 40/100 SOLES.**

MUNICIPALIDAD PROVINCIAL DE LUCANAS - PUQUIO
ADJUDICACIÓN SIMPLIFICADA N° 005-2022-MPLP/CS – SEGUNDA CONVOCATORIA



MUNICIPALIDAD PROVINCIAL DE LUCANAS - PUQUIO
“CREACIÓN DE LA REPRESA CHACAYA Y SISTEMA DE RIEGO DE LAS COMUNIDADES CCAYAO Y
PICHCCACHURI DEL DISTRITO DE PUQUIO, PROVINCIA DE LUCANAS, DEPARTAMENTO DE AYACUCHO”



**CAPÍTULO IV
FACTORES DE EVALUACIÓN**

EVALUACIÓN TÉCNICA (Puntaje: 100 Puntos)

FACTORES DE EVALUACIÓN		PUNTAJE / METODOLOGÍA PARA SU ASIGNACIÓN
A.	EXPERIENCIA DEL POSTOR EN LA ESPECIALIDAD	50 puntos
	<p><u>Evaluación:</u></p> <p>El postor debe acreditar un monto facturado acumulado equivalente a S/ 500,000.00 (Quinientos Mil Con 00/100 Soles), por la contratación de servicios de consultoría iguales o similares al objeto de la convocatoria, durante los diez (10) años anteriores a la fecha de la presentación de ofertas que se computarán desde la fecha de la conformidad o emisión del comprobante de pago, según corresponda.</p> <p>Se considerará similar a proyectos de: Construcción, y/o Rehabilitación y/o Mejoramiento y/o Ampliación de represas y/o presas y/o embalses y/o afianzamientos hídricos y/o irrigaciones y/o riego, y/o conducción y/o trasvases de agua.</p> <p><u>Acreditación:</u></p> <p>La experiencia en la especialidad se acreditará con copia simple de (i) contratos u órdenes de servicios y su respectiva conformidad o constancia de prestación; o (ii) comprobantes de pago cuya cancelación se acredite documental y fehacientemente, con voucher de depósito, nota de abono, reporte de estado de cuenta, cualquier otro documento emitido por Entidad del sistema financiero que acredite el abono o mediante cancelación en el mismo comprobante de pago.</p> <p>Las disposiciones sobre el requisito de calificación “Experiencia del postor en la especialidad” previstas en el literal C del numeral 3.2 del Capítulo III de la presente sección de las bases resultan aplicables para el presente factor.</p>	<p>M = Monto facturado acumulado por el postor por la prestación de Servicios de consultoría en la especialidad</p> <p>M >= 500,000.00: 50 puntos</p> <p>M >= 300,000.00 y < 499,999.00: 30 puntos</p> <p>M > 200,000.00 y < 300,000.00: 20 puntos</p>

B.	CALIFICACIONES Y/O EXPERIENCIA DEL PERSONAL CLAVE	50 puntos
B.1	EXPERIENCIA DEL PERSONAL CLAVE	50 puntos
	<p><u>Criterio:</u></p> <p>Se evaluará en función al tiempo de experiencia en la especialidad del personal clave propuesto en:</p> <p>Jefe de Proyecto Experiencia en elaboración de PIPs en el marco del Invierte.pe como jefe de proyecto o jefe de estudio o director de proyecto en la Elaboración de Estudios Definitivos o Expedientes Técnicos de Proyectos hidráulicos que contengan como componente la Construcción, y/o Rehabilitación y/o Mejoramiento y/o Ampliación de represas y/o presas y/o embalses y/o afianzamientos hídricos y/o irrigaciones y/o riego, y/o conducción y/o trasvases de agua. Contabilizados a partir de la obtención del título profesional.</p>	<p>Más de 24 meses: 15 puntos</p>



MUNICIPALIDAD PROVINCIAL DE LUCANAS - PUQUIO
ADJUDICACIÓN SIMPLIFICADA N° 005-2022-MPLP/CS – SEGUNDA CONVOCATORIA



MUNICIPALIDAD PROVINCIAL DE LUCANAS - PUQUIO
"CREACIÓN DE LA REPRESA CHACAYA Y SISTEMA DE RIEGO DE LAS COMUNIDADES CCAYAO Y
PICHCCACHURI DEL DISTRITO DE PUQUIO, PROVINCIA DE LUCANAS, DEPARTAMENTO DE AYACUCHO"



Especialista en Topografía Experiencia en elaboración de estudios topográficos de proyectos de pre inversión de infraestructura Hidráulica, y elaboración de estudios definitivos topográficos.	Más de 24 meses: 05 puntos
Especialista en Hidrología Experiencia en elaboración de estudios hidrológicos, estudios de pre inversión y estudios definitivos de proyectos de infraestructura de riego, irrigaciones, represas y/o afines.	Más de 24 meses: 10 puntos
Especialista en Diseño de Presas Experiencia de haber participado como especialista en la elaboración y/o evaluación de estudios de pre inversión de proyectos de infraestructura de riego en el diseño de presas.	Más de 24 meses: 10 puntos
Especialista en Formulación de Proyectos de Inversión. Experiencia de haber participado como especialista en la elaboración y/o evaluación de estudios de pre inversión de proyectos de infraestructura de riego.	Más de 24 meses: 10 puntos
Acreditación: Mediante la presentación de cualquiera de los siguientes documentos: (i) copia simple de contratos y su respectiva conformidad o (ii) constancias o (iii) certificados o (iv) cualquier otra documentación que, de manera fehaciente demuestre la experiencia del personal propuesto.	
<div style="border: 1px solid black; padding: 5px;"> Importante <ul style="list-style-type: none"> Este factor evalúa el periodo de tiempo de experiencia que supere el requisito de calificación. Por ejemplo, si el requisito de calificación es 2 años de experiencia, el factor debe evaluar más de 2 años hasta 3 años y así sucesivamente. Los documentos que acreditan la experiencia deben incluir los nombres y apellidos del profesional, el cargo desempeñado, el plazo de la prestación indicando el día, mes y año de inicio y culminación, el nombre de la Entidad u organización que emite el documento, la fecha de emisión y nombres y apellidos de quien suscribe el documento. En caso los documentos para acreditar la experiencia establezcan el plazo de la experiencia adquirida por el profesional en meses sin especificar los días se debe considerar el mes completo. Se considerará aquella experiencia que no tenga una antigüedad mayor a veinticinco (25) años anteriores a la fecha de la presentación de ofertas. Al evaluar la experiencia de los profesionales, se debe valorar de manera integral los documentos presentados por el postor para acreditar dicha experiencia. En tal sentido, aun cuando en los documentos presentados la denominación del cargo o puesto no coincida literalmente con aquella prevista en las bases, se deberá validar la experiencia si las actividades que realizó el profesional corresponden con la función propia del cargo o puesto requerido en las bases. </div>	



MUNICIPALIDAD PROVINCIAL DE LUCANAS - PUQUIO
ADJUDICACIÓN SIMPLIFICADA N° 005-2022-MPLP/CS – SEGUNDA CONVOCATORIA



MUNICIPALIDAD PROVINCIAL DE LUCANAS - PUQUIO
“CREACIÓN DE LA REPRESA CHACAYA Y SISTEMA DE RIEGO DE LAS COMUNIDADES CCAYAO Y
PICHCCACHURI DEL DISTRITO DE PUQUIO, PROVINCIA DE LUCANAS, DEPARTAMENTO DE AYACUCHO”



EVALUACIÓN ECONÓMICA (Puntaje: 100 Puntos)

FACTOR DE EVALUACIÓN	PUNTAJE / METODOLOGÍA PARA SU ASIGNACIÓN
A. PRECIO	
<p><u>Evaluación:</u></p> <p>Se evaluará considerando la oferta económica del postor.</p> <p><u>Acreditación:</u></p> <p>Se acreditará mediante el registro del monto de la oferta en el SEACE o documento que contiene la oferta económica (Anexo N°7), según corresponda.</p>	<p>La evaluación consistirá en asignar un puntaje de cien (100) puntos a la oferta de precio más bajo y otorga a las demás ofertas puntajes inversamente proporcionales a sus respectivos precios, según la siguiente fórmula:</p> $P_i = \frac{O_m \times PMP}{O_i}$ <p>Donde:</p> <p>I = Oferta. P_i = Puntaje de la oferta a evaluar. O_i = Precio i. O_m = Precio de la oferta más baja. PMP = Puntaje máximo del precio.</p>
PUNTAJE TOTAL	100 puntos



CAPÍTULO V PROFORMA DEL CONTRATO

Importante

Dependiendo del objeto del contrato, de resultar indispensable, puede incluirse cláusulas adicionales o la adecuación de las propuestas en el presente documento, las que en ningún caso pueden contemplar disposiciones contrarias a la normativa vigente ni a lo señalado en este capítulo.

Conste por el presente documento, la contratación del servicio de consultoría de [CONSIGNAR LA DENOMINACIÓN DE LA CONVOCATORIA], que celebra de una parte [CONSIGNAR EL NOMBRE DE LA ENTIDAD], en adelante LA ENTIDAD, con RUC N° [.....], con domicilio legal en [.....], representada por [.....], identificado con DNI N° [.....], y de otra parte [.....], con RUC N° [.....], con domicilio legal en [.....], inscrita en la Ficha N° [.....] Asiento N° [.....] del Registro de Personas Jurídicas de la ciudad de [.....], debidamente representado por su Representante Legal, [.....], con DNI N° [.....], según poder inscrito en la Ficha N° [.....], Asiento N° [.....] del Registro de Personas Jurídicas de la ciudad de [.....], a quien en adelante se le denominará EL CONTRATISTA en los términos y condiciones siguientes:

CLÁUSULA PRIMERA: ANTECEDENTES

Con fecha [.....], el órgano encargado de las contrataciones o el comité de selección, según corresponda, adjudicó la buena pro de la **ADJUDICACIÓN SIMPLIFICADA N° [CONSIGNAR NOMENCLATURA DEL PROCEDIMIENTO DE SELECCIÓN]** para la contratación de [CONSIGNAR LA DENOMINACIÓN DE LA CONVOCATORIA], a [INDICAR NOMBRE DEL GANADOR DE LA BUENA PRO], cuyos detalles e importe constan en los documentos integrantes del presente contrato.

CLÁUSULA SEGUNDA: OBJETO

El presente contrato tiene por objeto [CONSIGNAR EL OBJETO DE LA CONTRATACIÓN].

CLÁUSULA TERCERA: MONTO CONTRACTUAL

El monto total del presente contrato asciende a [CONSIGNAR MONEDA Y MONTO] que incluye todos los impuestos de Ley.

Este monto comprende el costo del servicio de consultoría, todos los tributos, seguros, transporte, inspecciones, pruebas y, de ser el caso, los costos laborales conforme a la legislación vigente, así como cualquier otro concepto que pueda tener incidencia sobre la ejecución del servicio de consultoría materia del presente contrato.

CLÁUSULA CUARTA: DEL PAGO¹⁰

LA ENTIDAD se obliga a pagar la contraprestación a EL CONTRATISTA en [INDICAR MONEDA], en [INDICAR SI SE TRATA DE PAGO ÚNICO, PAGOS PARCIALES O PAGOS PERIÓDICOS O SEGÚN TARIFA EN EL CASO DE PROCEDIMIENTOS CONVOCADOS BAJO EL SISTEMA DE CONTRATACIÓN DE TARIFAS], luego de la recepción formal y completa de la documentación correspondiente, según lo establecido en el artículo 171 del Reglamento de la Ley de Contrataciones del Estado.

Para tal efecto, el responsable de otorgar la conformidad de la prestación deberá hacerlo en un plazo que no excederá de los quince (15) días, bajo responsabilidad de dicho funcionario.

LA ENTIDAD debe efectuar el pago dentro de los diez (10) días calendario siguientes de otorgada la conformidad de los servicios, siempre que se verifiquen las condiciones establecidas en el contrato para ello, bajo responsabilidad del funcionario competente.

¹⁰ En cada caso concreto, dependiendo de la naturaleza del contrato, podrá adicionarse la información que resulte pertinente a efectos de generar el pago.

En caso de retraso en el pago por parte de LA ENTIDAD, salvo que se deba a caso fortuito o fuerza mayor, EL CONTRATISTA tendrá derecho al pago de intereses legales conforme a lo establecido en el artículo 39 de la Ley de Contrataciones del Estado y en el artículo 171 de su Reglamento, los que se computan desde la oportunidad en que el pago debió efectuarse.

CLÁUSULA QUINTA: DEL PLAZO DE LA EJECUCIÓN DE LA PRESTACIÓN

El plazo de ejecución del presente contrato es de [.....], el mismo que se computa desde [CONSIGNAR SI ES DEL DÍA SIGUIENTE DEL PERFECCIONAMIENTO DEL CONTRATO, DESDE LA FECHA QUE SE ESTABLEZCA EN EL CONTRATO O DESDE LA FECHA EN QUE SE CUMPLAN LAS CONDICIONES PREVISTAS EN EL CONTRATO PARA EL INICIO DE LA EJECUCIÓN, DEBIENDO INDICAR LAS MISMAS EN ESTE ULTIMO CASO].

Importante para la Entidad

De preverse en los Términos de Referencia la ejecución de actividades de instalación, implementación u otros que deban realizarse de manera previa al inicio del plazo de ejecución, se debe consignar lo siguiente:

“El plazo para la [CONSIGNAR LAS ACTIVIDADES PREVIAS PREVISTAS EN LOS TÉRMINOS DE REFERENCIA] es de [.....], el mismo que se computa desde [INDICAR CONDICIÓN CON LA QUE DICHAS ACTIVIDADES SE INICIAN].”

Incorporar a las bases o eliminar, según corresponda.

Importante para la Entidad

En el caso de contratación de prestaciones accesorias, se puede incluir la siguiente cláusula:

CLÁUSULA: PRESTACIONES ACCESORIAS¹¹

“Las prestaciones accesorias tienen por objeto [CONSIGNAR EL OBJETO DE LAS PRESTACIONES ACCESORIAS].

El monto de las prestaciones accesorias asciende a [CONSIGNAR MONEDA Y MONTO], que incluye todos los impuestos de Ley.

El plazo de ejecución de las prestaciones accesorias es de [.....], el mismo que se computa desde [CONSIGNAR SI ES DEL DÍA SIGUIENTE DEL CUMPLIMIENTO DE LAS PRESTACIONES PRINCIPALES, DESDE LA FECHA QUE SE ESTABLEZCA EN EL CONTRATO O DESDE LA FECHA EN QUE SE CUMPLAN LAS CONDICIONES PREVISTAS EN EL CONTRATO PARA EL INICIO DE LA EJECUCIÓN DE LAS PRESTACIONES ACCESORIAS, DEBIENDO INDICAR LAS MISMAS EN ESTE ULTIMO CASO].

[DE SER EL CASO, INCLUIR OTROS ASPECTOS RELACIONADOS A LA EJECUCIÓN DE LAS PRESTACIONES ACCESORIAS].”

Incorporar a las bases o eliminar, según corresponda

CLÁUSULA SEXTA: PARTES INTEGRANTES DEL CONTRATO

El presente contrato está conformado por las bases integradas, la oferta ganadora¹², así como los documentos derivados del procedimiento de selección que establezcan obligaciones para las partes.

CLÁUSULA SÉTIMA: GARANTÍAS

EL CONTRATISTA entregó al perfeccionamiento del contrato la respectiva garantía incondicional, solidaria, irrevocable, y de realización automática en el país al solo requerimiento, a favor de LA

¹¹ De conformidad con la Directiva sobre prestaciones accesorias, los contratos relativos al cumplimiento de la(s) prestación(es) principal(es) y de la(s) prestación(es) accesorias, pueden estar contenidos en uno o dos documentos. En el supuesto que ambas prestaciones estén contenidas en un mismo documento, estas deben estar claramente diferenciadas, debiendo indicarse entre otros aspectos, el precio y plazo de cada prestación.

¹² La oferta ganadora comprende a la oferta técnica y oferta económica del postor ganador de la buena pro.

ENTIDAD, por los conceptos, montos y vigencias siguientes:

- De fiel cumplimiento del contrato: [CONSIGNAR EL MONTO], a través de la [INDICAR EL TIPO DE GARANTÍA PRESENTADA] N° [INDICAR NÚMERO DEL DOCUMENTO] emitida por [SEÑALAR EMPRESA QUE LA EMITE]. Monto que es equivalente al diez por ciento (10%) del monto del contrato original, la misma que debe mantenerse vigente hasta la conformidad de la recepción de la prestación.

Importante

Al amparo de lo dispuesto en el numeral 149.4 del artículo 149 del Reglamento de la Ley de Contrataciones del Estado, en los contratos de consultoría en general, si el postor ganador de la buena pro solicita la retención del diez por ciento (10%) del monto del contrato original como garantía de fiel cumplimiento de contrato, debe consignarse lo siguiente:

“De fiel cumplimiento del contrato: [CONSIGNAR EL MONTO], a través de la retención que debe efectuar LA ENTIDAD, durante la primera mitad del número total de pagos a realizarse, de forma prorrateada, con cargo a ser devuelto a la finalización del mismo.”

En el caso que corresponda, consignar lo siguiente:

- Garantía fiel cumplimiento por prestaciones accesorias: [CONSIGNAR EL MONTO], a través de la [INDICAR EL TIPO DE GARANTÍA PRESENTADA] N° [INDICAR NÚMERO DEL DOCUMENTO] emitida por [SEÑALAR EMPRESA QUE LA EMITE], la misma que debe mantenerse vigente hasta el cumplimiento total de las obligaciones garantizadas.

Importante

Al amparo de lo dispuesto en el numeral 151.2 del artículo 151 del Reglamento de la Ley de Contrataciones del Estado, si el postor ganador de la buena pro solicita la retención del diez por ciento (10%) del monto del contrato de la prestación accesorias como garantía de fiel cumplimiento de prestaciones accesorias, debe consignarse lo siguiente:

“De fiel cumplimiento por prestaciones accesorias: [CONSIGNAR EL MONTO], a través de la retención que debe efectuar LA ENTIDAD, durante la primera mitad del número total de pagos a realizarse, de forma prorrateada, con cargo a ser devuelto a la finalización del mismo.”

Importante

De conformidad con el literal a) del artículo 152 del Reglamento, no se constituirá garantía de fiel cumplimiento del contrato ni garantía de fiel cumplimiento por prestaciones accesorias, en contratos cuyos montos sean iguales o menores a doscientos mil Soles (S/ 200,000.00). Dicha excepción también aplica a los contratos derivados de procedimientos de selección por relación de ítems, cuando el monto del ítem adjudicado o la sumatoria de los montos de los ítems adjudicados no superen el monto señalado anteriormente.

CLÁUSULA OCTAVA: EJECUCIÓN DE GARANTÍAS POR FALTA DE RENOVACIÓN

LA ENTIDAD puede solicitar la ejecución de las garantías cuando EL CONTRATISTA no las hubiere renovado antes de la fecha de su vencimiento, conforme a lo dispuesto en el literal a) del numeral 155.1 del artículo 155 del Reglamento de la Ley de Contrataciones del Estado.

Importante para la Entidad

Sólo en el caso que la Entidad hubiese previsto otorgar adelanto, se debe incluir la siguiente cláusula:

CLÁUSULA NOVENA: ADELANTO DIRECTO

“LA ENTIDAD otorgará [CONSIGNAR NÚMERO DE ADELANTOS A OTORGARSE] adelantos directos por el [CONSIGNAR PORCENTAJE QUE NO DEBE EXCEDER DEL 30% DEL MONTO DEL CONTRATO ORIGINAL] del monto del contrato original.

EL CONTRATISTA debe solicitar los adelantos dentro de [CONSIGNAR EL PLAZO Y OPORTUNIDAD PARA LA SOLICITUD], adjuntando a su solicitud la garantía por adelantos mediante carta fianza o póliza de caución acompañada del comprobante de pago correspondiente. Vencido dicho plazo no procederá la solicitud.

LA ENTIDAD debe entregar el monto solicitado dentro de [CONSIGNAR EL PLAZO] siguientes a la presentación de la solicitud del contratista.”

Incorporar a las bases o eliminar, según corresponda.

CLÁUSULA DÉCIMA: CONFORMIDAD DE LA PRESTACIÓN DEL SERVICIO

La conformidad de la prestación del servicio se regula por lo dispuesto en el artículo 168 del Reglamento de la Ley de Contrataciones del Estado. La conformidad será otorgada por [CONSIGNAR EL ÁREA O UNIDAD ORGÁNICA QUE OTORGARÁ LA CONFORMIDAD].

De existir observaciones, LA ENTIDAD las comunica al CONTRATISTA, indicando claramente el sentido de estas, otorgándole un plazo para subsanar no menor de cinco (5) ni mayor de quince (15) días. Si pese al plazo otorgado, EL CONTRATISTA no cumpliera a cabalidad con la subsanación, LA ENTIDAD puede otorgar al CONTRATISTA periodos adicionales para las correcciones pertinentes. En este supuesto corresponde aplicar la penalidad por mora desde el vencimiento del plazo para subsanar.

Este procedimiento no resulta aplicable cuando la consultoría manifiestamente no cumplan con las características y condiciones ofrecidas, en cuyo caso LA ENTIDAD no otorga la conformidad, debiendo considerarse como no ejecutada la prestación, aplicándose la penalidad que corresponda por cada día de atraso.

CLÁUSULA UNDÉCIMA: DECLARACIÓN JURADA DEL CONTRATISTA

EL CONTRATISTA declara bajo juramento que se compromete a cumplir las obligaciones derivadas del presente contrato, bajo sanción de quedar inhabilitado para contratar con el Estado en caso de incumplimiento.

CLÁUSULA DUODÉCIMA: RESPONSABILIDAD POR VICIOS OCULTOS

La conformidad del servicio por parte de LA ENTIDAD no enerva su derecho a reclamar posteriormente por defectos o vicios ocultos, conforme a lo dispuesto por los artículos 40 de la Ley de Contrataciones del Estado y 173 de su Reglamento.

El plazo máximo de responsabilidad del contratista es de [CONSIGNAR TIEMPO EN AÑOS, NO MENOR DE UN (1) AÑO] año(s) contado a partir de la conformidad otorgada por LA ENTIDAD.

CLÁUSULA DÉCIMA TERCERA: PENALIDADES

Si EL CONTRATISTA incurre en retraso injustificado en la ejecución de las prestaciones objeto del contrato, LA ENTIDAD le aplica automáticamente una penalidad por mora por cada día de atraso, de acuerdo a la siguiente fórmula:

$$\text{Penalidad Diaria} = \frac{0.10 \times \text{monto vigente}}{F \times \text{plazo vigente en días}}$$

Donde:

F = 0.25 para plazos mayores a sesenta (60) días o;

F = 0.40 para plazos menores o iguales a sesenta (60) días.

El retraso se justifica a través de la solicitud de ampliación de plazo debidamente aprobado. Adicionalmente, se considera justificado el retraso y en consecuencia no se aplica penalidad, cuando EL CONTRATISTA acredite, de modo objetivamente sustentado, que el mayor tiempo transcurrido no le resulta imputable. En este último caso la calificación del retraso como justificado por parte de LA ENTIDAD no da lugar al pago de gastos generales ni costos directos de ningún tipo, conforme el numeral 162.5 del artículo 162 del Reglamento de la Ley de Contrataciones del Estado.

Adicionalmente a la penalidad por mora se aplicará la siguiente penalidad:

Otras penalidades			
N°	Supuestos de aplicación de penalidad	Forma de cálculo	Procedimiento
1	En caso el contratista incumpla con su obligación de ejecutar la prestación con el personal acreditado o debidamente sustituido.	[INCLUIR LA FORMA DE CÁLCULO, QUE NO PUEDE SER MENOR A LA MITAD DE UNA UNIDAD IMPOSITIVA TRIBUTARIA (0.5 UIT) NI MAYOR A UNA (1) UIT] por cada día de ausencia del personal.	Según informe del [CONSIGNAR EL ÁREA USUARIA A CARGO DE LA SUPERVISIÓN DEL CONTRATO].
2	(...)		

Importante

De haberse previsto establecer penalidades distintas a la penalidad por mora, incluir dichas penalidades, los supuestos de aplicación de penalidad, la forma de cálculo de la penalidad para cada supuesto y el procedimiento mediante el cual se verifica el supuesto a penalizar, conforme el artículo 163 del Reglamento de la Ley de Contrataciones del Estado.

Estas penalidades se deducen de los pagos a cuenta o del pago final, según corresponda; o si fuera necesario, se cobra del monto resultante de la ejecución de la garantía de fiel cumplimiento.

Estos dos (2) tipos de penalidades pueden alcanzar cada una un monto máximo equivalente al diez por ciento (10%) del monto del contrato vigente, o de ser el caso, del ítem que debió ejecutarse.

Cuando se llegue a cubrir el monto máximo de la penalidad por mora o el monto máximo para otras penalidades, de ser el caso, LA ENTIDAD puede resolver el contrato por incumplimiento.

CLÁUSULA DÉCIMA CUARTA: RESOLUCIÓN DEL CONTRATO

Cualquiera de las partes puede resolver el contrato, de conformidad con el numeral 32.3 del artículo 32 y artículo 36 de la Ley de Contrataciones del Estado, y el artículo 164 de su Reglamento. De darse el caso, LA ENTIDAD procederá de acuerdo a lo establecido en el artículo 165 del Reglamento de la Ley de Contrataciones del Estado.

CLÁUSULA DÉCIMA QUINTA: RESPONSABILIDAD DE LAS PARTES

Cuando se resuelva el contrato por causas imputables a algunas de las partes, se debe resarcir los daños y perjuicios ocasionados, a través de la indemnización correspondiente. Ello no obsta la aplicación de las sanciones administrativas, penales y pecuniarias a que dicho incumplimiento diere lugar, en el caso que éstas correspondan.

Lo señalado precedentemente no exime a ninguna de las partes del cumplimiento de las demás obligaciones previstas en el presente contrato.

CLÁUSULA DÉCIMA SEXTA: ANTICORRUPCIÓN

EL CONTRATISTA declara y garantiza no haber, directa o indirectamente, o tratándose de una persona jurídica a través de sus socios, integrantes de los órganos de administración, apoderados, representantes legales, funcionarios, asesores o personas vinculadas a las que se refiere el artículo 7 del Reglamento de la Ley de Contrataciones del Estado, ofrecido, negociado o efectuado, cualquier pago o, en general, cualquier beneficio o incentivo ilegal en relación al contrato.

Asimismo, el CONTRATISTA se obliga a conducirse en todo momento, durante la ejecución del contrato, con honestidad, probidad, veracidad e integridad y de no cometer actos ilegales o de corrupción, directa o indirectamente o a través de sus socios, accionistas, participacionistas, integrantes de los órganos de administración, apoderados, representantes legales, funcionarios, asesores y personas vinculadas a las que se refiere el artículo 7 del Reglamento de la Ley de Contrataciones del Estado.

Además, EL CONTRATISTA se compromete a i) comunicar a las autoridades competentes, de manera directa y oportuna, cualquier acto o conducta ilícita o corrupta de la que tuviera

conocimiento; y ii) adoptar medidas técnicas, organizativas y/o de personal apropiadas para evitar los referidos actos o prácticas.

CLÁUSULA DÉCIMA SÉTIMA: MARCO LEGAL DEL CONTRATO

Sólo en lo no previsto en este contrato, en la Ley de Contrataciones del Estado y su Reglamento, en las directivas que emita el OSCE y demás normativa especial que resulte aplicable, serán de aplicación supletoria las disposiciones pertinentes del Código Civil vigente, cuando corresponda, y demás normas de derecho privado.

CLÁUSULA DÉCIMA OCTAVA: SOLUCIÓN DE CONTROVERSIAS¹³

Las controversias que surjan entre las partes durante la ejecución del contrato se resuelven mediante conciliación o arbitraje, según el acuerdo de las partes.

Cualquiera de las partes tiene derecho a iniciar el arbitraje a fin de resolver dichas controversias dentro del plazo de caducidad previsto en la Ley de Contrataciones del Estado y su Reglamento.

Facultativamente, cualquiera de las partes tiene el derecho a solicitar una conciliación dentro del plazo de caducidad correspondiente, según lo señalado en el artículo 224 del Reglamento de la Ley de Contrataciones del Estado, sin perjuicio de recurrir al arbitraje, en caso no se llegue a un acuerdo entre ambas partes o se llegue a un acuerdo parcial. Las controversias sobre nulidad del contrato solo pueden ser sometidas a arbitraje.

El Laudo arbitral emitido es inapelable, definitivo y obligatorio para las partes desde el momento de su notificación, según lo previsto en el numeral 45.21 del artículo 45 de la Ley de Contrataciones del Estado.

CLÁUSULA DÉCIMA NOVENA: FACULTAD DE ELEVAR A ESCRITURA PÚBLICA

Cualquiera de las partes puede elevar el presente contrato a Escritura Pública corriendo con todos los gastos que demande esta formalidad.

CLÁUSULA VIGÉSIMA: DOMICILIO PARA EFECTOS DE LA EJECUCIÓN CONTRACTUAL

Las partes declaran el siguiente domicilio para efecto de las notificaciones que se realicen durante la ejecución del presente contrato:

DOMICILIO DE LA ENTIDAD: [.....]

DOMICILIO DEL CONTRATISTA: [CONSIGNAR EL DOMICILIO SEÑALADO POR EL POSTOR GANADOR DE LA BUENA PRO AL PRESENTAR LOS REQUISITOS PARA EL PERFECCIONAMIENTO DEL CONTRATO]

La variación del domicilio aquí declarado de alguna de las partes debe ser comunicada a la otra parte, formalmente y por escrito, con una anticipación no menor de quince (15) días calendario.

De acuerdo con las bases integradas, la oferta y las disposiciones del presente contrato, las partes lo firman por duplicado en señal de conformidad en la ciudad de [.....] al [CONSIGNAR FECHA].

“LA ENTIDAD”

“EL CONTRATISTA”

¹³ De acuerdo con el numeral 225.3 del artículo 225 del Reglamento, las partes pueden recurrir al arbitraje ad hoc cuando las controversias deriven de procedimientos de selección cuyo valor estimado sea menor o igual a cinco millones con 00/100 soles (S/ 5 000 000,00).

ANEXOS

ANEXO N° 1

DECLARACIÓN JURADA DE DATOS DEL POSTOR

Señores

COMITÉ DE SELECCIÓN

ADJUDICACIÓN SIMPLIFICADA N° 005-2022-MPLP/CS – SEGUNDA CONVOCATORIA

Presente.-

El que se suscribe, [.....], postor y/o Representante Legal de [CONSIGNAR EN CASO DE SER PERSONA JURÍDICA], identificado con [CONSIGNAR TIPO DE DOCUMENTO DE IDENTIDAD] N° [CONSIGNAR NÚMERO DE DOCUMENTO DE IDENTIDAD], con poder inscrito en la localidad de [CONSIGNAR EN CASO DE SER PERSONA JURÍDICA] en la Ficha N° [CONSIGNAR EN CASO DE SER PERSONA JURÍDICA] Asiento N° [CONSIGNAR EN CASO DE SER PERSONA JURÍDICA], **DECLARO BAJO JURAMENTO** que la siguiente información se sujeta a la verdad:

Nombre, Denominación o Razón Social :				
Domicilio Legal :				
RUC :		Teléfono(s) :		
MYPE ¹⁴		Sí	No	
Correo electrónico :				

Autorización de notificación por correo electrónico:

... [CONSIGNAR SÍ O NO] autorizo que se notifiquen al correo electrónico indicado las siguientes actuaciones:

1. Solicitud de la descripción a detalle de todos los elementos constitutivos de la oferta.
2. Solicitud de subsanación de los requisitos para perfeccionar el contrato.
3. Solicitud al postor que ocupó el segundo lugar en el orden de prelación para presentar los documentos para perfeccionar el contrato.
4. Respuesta a la solicitud de acceso al expediente de contratación.

Asimismo, me comprometo a remitir la confirmación de recepción, en el plazo máximo de dos (2) días hábiles de recibida la comunicación.

[CONSIGNAR CIUDAD Y FECHA]

.....
Firma, Nombres y Apellidos del postor o Representante legal, según corresponda

Importante

La notificación dirigida a la dirección de correo electrónico consignada se entenderá válidamente efectuada cuando la Entidad reciba acuse de recepción.

¹⁴ Esta información será verificada por la Entidad en la página web del Ministerio de Trabajo y Promoción del Empleo en la sección consulta de empresas acreditadas en el REMYPE en el link <http://www2.trabajo.gob.pe/servicios-en-linea-2-2/> y se tendrá en consideración, en caso el postor ganador de la buena pro solicite la retención del diez por ciento (10%) del monto del contrato, en calidad de garantía de fiel cumplimiento, según las condiciones previstas en el numeral 149.4 del artículo 149 y el numeral 151.2 del artículo 151 del Reglamento. Asimismo, dicha información se tendrá en cuenta en caso de empate, conforme a lo previsto en el artículo 91 del Reglamento.

Importante

Cuando se trate de consorcios, la declaración jurada es la siguiente:

ANEXO N° 1

DECLARACIÓN JURADA DE DATOS DEL POSTOR

Señores

COMITÉ DE SELECCIÓN

ADJUDICACIÓN SIMPLIFICADA N° 005-2022-MPLP/CS – SEGUNDA CONVOCATORIA

Presente.-

El que se suscribe, [...], representante común del consorcio [CONSIGNAR EL NOMBRE DEL CONSORCIO], identificado con [CONSIGNAR TIPO DE DOCUMENTO DE IDENTIDAD] N° [CONSIGNAR NÚMERO DE DOCUMENTO DE IDENTIDAD], **DECLARO BAJO JURAMENTO** que la siguiente información se sujeta a la verdad:

Datos del consorciado 1				
Nombre, Denominación o Razón Social :				
Domicilio Legal :				
RUC :	Teléfono(s) :			
MYPE ¹⁵		Sí	No	
Correo electrónico :				

Datos del consorciado 2				
Nombre, Denominación o Razón Social :				
Domicilio Legal :				
RUC :	Teléfono(s) :			
MYPE ¹⁶		Sí	No	
Correo electrónico :				

Datos del consorciado ...				
Nombre, Denominación o Razón Social :				
Domicilio Legal :				
RUC :	Teléfono(s) :			
MYPE ¹⁷		Sí	No	
Correo electrónico :				

Autorización de notificación por correo electrónico:

Correo electrónico del consorcio:

¹⁵ Esta información será verificada por la Entidad en la página web del Ministerio de Trabajo y Promoción del Empleo en la sección consulta de empresas acreditadas en el REMYPE en el link <http://www2.trabajo.gob.pe/servicios-en-linea-2-2/> y se tendrá en consideración, en caso el consorcio ganador de la buena pro solicite la retención del diez por ciento (10%) del monto del contrato original, en calidad de garantía de fiel cumplimiento, según las condiciones previstas en el numeral 149.4 del artículo 149 y el numeral 151.2 del artículo 151 del Reglamento. Asimismo, dicha información se tendrá en cuenta en caso de empate, conforme a lo previsto en el artículo 91 del Reglamento. Para dichos efectos, todos los integrantes del consorcio deben acreditar la condición de micro o pequeña empresa.

¹⁶ Ibidem.

¹⁷ Ibidem.

... [CONSIGNAR SÍ O NO] autorizo que se notifiquen al correo electrónico indicado las siguientes actuaciones:

1. Solicitud de la descripción a detalle de todos los elementos constitutivos de la oferta.
2. Solicitud de subsanación de los requisitos para perfeccionar el contrato.
3. Solicitud al postor que ocupó el segundo lugar en el orden de prelación para presentar los documentos para perfeccionar el contrato.
4. Respuesta a la solicitud de acceso al expediente de contratación.

Asimismo, me comprometo a remitir la confirmación de recepción, en el plazo máximo de dos (2) días hábiles de recibida la comunicación.

[CONSIGNAR CIUDAD Y FECHA]

.....
**Firma, Nombres y Apellidos del representante
común del consorcio**

Importante

La notificación dirigida a la dirección de correo electrónico consignada se entenderá válidamente efectuada cuando la Entidad reciba acuse de recepción.

ANEXO N° 2

**DECLARACIÓN JURADA
(ART. 52 DEL REGLAMENTO DE LA LEY DE CONTRATACIONES DEL ESTADO)**

Señores

COMITÉ DE SELECCIÓN

ADJUDICACIÓN SIMPLIFICADA N° 005-2022-MPLP/CS – SEGUNDA CONVOCATORIA

Presente.-

Mediante el presente el suscrito, postor y/o Representante Legal de [CONSIGNAR EN CASO DE SER PERSONA JURÍDICA], declaro bajo juramento:

- i. No haber incurrido y me obligo a no incurrir en actos de corrupción, así como a respetar el principio de integridad.
- ii. No tener impedimento para postular en el procedimiento de selección ni para contratar con el Estado, conforme al artículo 11 de la Ley de Contrataciones del Estado.
- iii. Conocer las sanciones contenidas en la Ley de Contrataciones del Estado y su Reglamento, así como las disposiciones aplicables de la Ley N° 27444, Ley del Procedimiento Administrativo General.
- iv. Participar en el presente proceso de contratación en forma independiente sin mediar consulta, comunicación, acuerdo, arreglo o convenio con ningún proveedor; y, conocer las disposiciones del Decreto Legislativo N° 1034, Decreto Legislativo que aprueba la Ley de Represión de Conductas Anticompetitivas.
- v. Conocer, aceptar y someterme a las bases, condiciones y reglas del procedimiento de selección.
- vi. Ser responsable de la veracidad de los documentos e información que presento en el presente procedimiento de selección.
- vii. Comprometerme a mantener la oferta presentada durante el procedimiento de selección y a perfeccionar el contrato, en caso de resultar favorecido con la buena pro.

[CONSIGNAR CIUDAD Y FECHA]

.....
**Firma, Nombres y Apellidos del postor o
Representante legal, según corresponda**

Importante

En el caso de consorcios, cada integrante debe presentar esta declaración jurada, salvo que sea presentada por el representante común del consorcio.

ANEXO N° 3

DECLARACIÓN JURADA DE CUMPLIMIENTO DE LOS TÉRMINOS DE REFERENCIA

Señores

COMITÉ DE SELECCIÓN

ADJUDICACIÓN SIMPLIFICADA N° 005-2022-MPLP/CS – SEGUNDA CONVOCATORIA

Presente.-

Es grato dirigirme a usted, para hacer de su conocimiento que luego de haber examinado las bases y demás documentos del procedimiento de la referencia y, conociendo todos los alcances y las condiciones detalladas en dichos documentos, el postor que suscribe ofrece el servicio de consultoría de [CONSIGNAR EL OBJETO DE LA CONVOCATORIA], de conformidad con los Términos de Referencia que se indican en el numeral 3.1 del Capítulo III de la sección específica de las bases y los documentos del procedimiento.

[CONSIGNAR CIUDAD Y FECHA]

.....
**Firma, Nombres y Apellidos del postor o
Representante legal o común, según corresponda**

Importante

Adicionalmente, puede requerirse la presentación de documentación que acredite el cumplimiento de los términos de referencia, conforme a lo indicado en el acápite relacionado al contenido de las ofertas de la presente sección de las bases.

ANEXO N° 4

DECLARACIÓN JURADA DE PLAZO DE PRESTACIÓN DEL SERVICIO DE CONSULTORÍA

Señores

COMITÉ DE SELECCIÓN

ADJUDICACIÓN SIMPLIFICADA N° 005-2022-MPLP/CS – SEGUNDA CONVOCATORIA

Presente.-

Mediante el presente, con pleno conocimiento de las condiciones que se exigen en las bases del procedimiento de la referencia, me comprometo a prestar el servicio de consultoría objeto del presente procedimiento de selección en el plazo de [CONSIGNAR EL PLAZO OFERTADO].

[CONSIGNAR CIUDAD Y FECHA]

.....
**Firma, Nombres y Apellidos del postor o
Representante legal o común, según corresponda**

ANEXO N° 5

CARTA DE COMPROMISO DEL PERSONAL CLAVE

Señores

COMITÉ DE SELECCIÓN

ADJUDICACIÓN SIMPLIFICADA N° 005-2022-MPLP/CS – SEGUNDA CONVOCATORIA

Presente.-

Yo [CONSIGNAR NOMBRES Y APELLIDOS COMPLETOS] identificado con documento de identidad N° [CONSIGNAR NÚMERO DE DNI O DOCUMENTO DE IDENTIDAD ANÁLOGO], domiciliado en [CONSIGNAR EL DOMICILIO LEGAL], declaro bajo juramento:

Que, me comprometo a prestar mis servicios en el cargo de [CONSIGNAR EL CARGO A DESEMPEÑAR] para ejecutar [CONSIGNAR LA DENOMINACIÓN DE LA CONVOCATORIA] en caso que el postor [CONSIGNAR EL NOMBRE, DENOMINACIÓN O RAZÓN SOCIAL DEL POSTOR¹⁸] resulte favorecido con la buena pro y suscriba el contrato correspondiente.

Para dicho efecto, declaro que mis calificaciones y experiencia son las siguientes:

A. Calificaciones

A.1 Formación académica:

Carrera profesional	
Universidad	
Título profesional o grado obtenido	
Fecha de expedición del grado o título	

A.2 Capacitación:

N°	Materia de la capacitación	Cantidad de horas lectivas	Institución educativa u organización	Fecha de expedición del documento
Total horas lectivas				

B. Experiencia

[CONSIGNAR LA EXPERIENCIA SEGÚN LO REQUERIDO EN EL CAPÍTULO III DE LA PRESENTE SECCIÓN DE LAS BASES].

N°	Cliente o Empleador	Objeto de la contratación	Fecha de inicio	Fecha de culminación	Tiempo
1					
2					
(...)					

La experiencia total acumulada es de: [CONSIGNAR LA EXPERIENCIA TOTAL ACUMULADA EN AÑOS, MESES Y DÍAS, SEGÚN CORRESPONDA].

Asimismo, manifiesto mi disposición de ejecutar las actividades que comprenden el desempeño del referido cargo, durante el periodo de ejecución del contrato.

¹⁸ En el caso que el postor sea un consorcio se debe consignar el nombre del consorcio o de uno de sus integrantes.

[CONSIGNAR CIUDAD Y FECHA]

.....
Firma, Nombres y Apellidos del personal

Importante

- *De conformidad con el literal d) del artículo 52 del Reglamento la carta de compromiso del personal clave, debe contar con la firma legalizada de este.*
- *De presentarse experiencia ejecutada paralelamente (trasape), para el cómputo del tiempo de dicha experiencia sólo se considerará una vez el periodo traslapado.*

ANEXO N° 6

PROMESA DE CONSORCIO
(Sólo para el caso en que un consorcio se presente como postor)

Señores

COMITÉ DE SELECCIÓN

ADJUDICACIÓN SIMPLIFICADA N° 005-2022-MPLP/CS – SEGUNDA CONVOCATORIA

Presente.-

Los suscritos declaramos expresamente que hemos convenido en forma irrevocable, durante el lapso que dure el procedimiento de selección, para presentar una oferta conjunta a la **ADJUDICACIÓN SIMPLIFICADA N°** [CONSIGNAR NOMENCLATURA DEL PROCEDIMIENTO].

Asimismo, en caso de obtener la buena pro, nos comprometemos a formalizar el contrato de consorcio, de conformidad con lo establecido por el artículo 140 del Reglamento de la Ley de Contrataciones del Estado, bajo las siguientes condiciones:

a) Integrantes del consorcio

1. [NOMBRE, DENOMINACIÓN O RAZÓN SOCIAL DEL CONSORCIADO 1].
2. [NOMBRE, DENOMINACIÓN O RAZÓN SOCIAL DEL CONSORCIADO 2].

b) Designamos a [CONSIGNAR NOMBRES Y APELLIDOS DEL REPRESENTANTE COMÚN], identificado con [CONSIGNAR TIPO DE DOCUMENTO DE IDENTIDAD] N° [CONSIGNAR NÚMERO DE DOCUMENTO DE IDENTIDAD], como representante común del consorcio para efectos de participar en todos los actos referidos al procedimiento de selección, suscripción y ejecución del contrato correspondiente con [CONSIGNAR NOMBRE DE LA ENTIDAD].

Asimismo, declaramos que el representante común del consorcio no se encuentra impedido, inhabilitado ni suspendido para contratar con el Estado.

c) Fijamos nuestro domicilio legal común en [.....].

d) Las obligaciones que corresponden a cada uno de los integrantes del consorcio son las siguientes:

1. OBLIGACIONES DE [NOMBRE, DENOMINACIÓN O RAZÓN SOCIAL DEL CONSORCIADO 1] [%]¹⁹

[DESCRIBIR LAS OBLIGACIONES DEL CONSORCIADO 1]

2. OBLIGACIONES DE [NOMBRE, DENOMINACIÓN O RAZÓN SOCIAL DEL CONSORCIADO 2] [%]²⁰

[DESCRIBIR LAS OBLIGACIONES DEL CONSORCIADO 2]

TOTAL OBLIGACIONES

100%²¹

[CONSIGNAR CIUDAD Y FECHA]

¹⁹ Consignar únicamente el porcentaje total de las obligaciones, el cual debe ser expresado en número entero, sin decimales.

²⁰ Consignar únicamente el porcentaje total de las obligaciones, el cual debe ser expresado en número entero, sin decimales.

²¹ Este porcentaje corresponde a la sumatoria de los porcentajes de las obligaciones de cada uno de los integrantes del consorcio.

.....
Consortiado 1
Nombres, apellidos y firma del Consortiado 1
o de su Representante Legal
Tipo y N° de Documento de Identidad

.....
Consortiado 2
Nombres, apellidos y firma del Consortiado 2
o de su Representante Legal
Tipo y N° de Documento de Identidad

Importante

De conformidad con el artículo 52 del Reglamento, las firmas de los integrantes del consorcio deben ser legalizadas.

ANEXO N° 7

OFERTA ECONÓMICA

Señores

COMITÉ DE SELECCIÓN

ADJUDICACIÓN SIMPLIFICADA N° 005-2022-MPLP/CS – SEGUNDA CONVOCATORIA

Presente.-

Es grato dirigirme a usted, para hacer de su conocimiento que, de acuerdo con las bases, mi oferta económica es la siguiente:

CONCEPTO	OFERTA ECONÓMICA
TOTAL	

La oferta económica [CONSIGNAR LA MONEDA DE LA CONVOCATORIA] incluye todos los tributos, seguros, transporte, inspecciones, pruebas y, de ser el caso, los costos laborales conforme a la legislación vigente, así como cualquier otro concepto que pueda tener incidencia sobre el costo del servicio de consultoría a contratar; excepto la de aquellos postores que gocen de alguna exoneración legal, no incluirán en su oferta económica los tributos respectivos.

[CONSIGNAR CIUDAD Y FECHA]

.....
**Firma, Nombres y Apellidos del postor o
Representante legal o común, según corresponda**

Importante

- El postor debe consignar el monto total de la oferta económica, sin perjuicio, que de resultar favorecido con la buena pro, presente el detalle de precios unitarios y la estructura de costos para el perfeccionamiento del contrato.*
- El postor que goce de alguna exoneración legal, debe indicar que su oferta no incluye el tributo materia de la exoneración, debiendo incluir el siguiente texto:*

“Mi oferta no incluye [CONSIGNAR EL TRIBUTO MATERIA DE LA EXONERACIÓN]”.

ANEXO N° 9

DECLARACIÓN JURADA DEL PERSONAL CLAVE PROPUESTO

Señores

COMITÉ DE SELECCIÓN

ADJUDICACIÓN SIMPLIFICADA N° 005-2022-MPLP/CS – SEGUNDA CONVOCATORIA

Presente.-

Mediante el presente el suscrito, postor y/o Representante Legal de [CONSIGNAR EN CASO DE SER PERSONA JURÍDICA], declaro bajo juramento que la información del personal clave propuesto es el siguiente:

NOMBRES Y APELLIDOS	DOCUMENTO NACIONAL DE IDENTIDAD U OTRO ANÁLOGO	CARGO	CARRERA PROFESIONAL	N° DE FOLIO EN LA OFERTA	TIEMPO DE EXPERIENCIA ACREDITADA	N° DE FOLIO EN LA OFERTA

[CONSIGNAR CIUDAD Y FECHA]

.....
**Firma, Nombres y Apellidos del postor o
Representante legal o común, según corresponda**

Importante

*El postor debe presentar dentro de su oferta la carta de compromiso del personal clave con firma legalizada, según **Anexo N° 5**.*

ANEXO N° 10

EXPERIENCIA DEL POSTOR EN LA ESPECIALIDAD

Señores
COMITÉ DE SELECCIÓN
ADJUDICACIÓN SIMPLIFICADA N° 005-2022-MPLP/CS – SEGUNDA CONVOCATORIA
Presente.-

Mediante el presente, el suscrito detalla la siguiente EXPERIENCIA EN LA ESPECIALIDAD:

Nº	CLIENTE	OBJETO DEL CONTRATO	N° CONTRATO / O/S / COMPROBANTE DE PAGO	FECHA DEL CONTRATO O CP ²²	FECHA DE LA CONFORMIDAD DE SER EL CASO ²³	EXPERIENCIA PROVENIENTE ²⁴ DE:	MONEDA	IMPORTE ²⁵	TIPO DE CAMBIO VENTA ²⁶	MONTO FACTURADO ACUMULADO ²⁷
1										
2										
3										

²² Se refiere a la fecha de suscripción del contrato, de la emisión de la Orden de Servicios o de cancelación del comprobante de pago, según corresponda.

²³ Únicamente, cuando la fecha del perfeccionamiento del contrato, sea previa a los diez (10) años anteriores a la fecha de presentación de ofertas, caso en el cual el postor debe acreditar que la conformidad se emitió dentro de dicho periodo.

²⁴ Si el titular de la experiencia no es el postor, consignar si dicha experiencia corresponde a la matriz en caso que el postor sea sucursal, o fue transmitida por reorganización societaria, debiendo acompañar la documentación sustentatoria correspondiente. Al respecto, según la Opinión N° 216-2017/DTN "Considerando que la sociedad matriz y la sucursal constituyen la misma persona jurídica, la sucursal puede acreditar como suya la experiencia de su matriz". Del mismo modo, según lo previsto en la Opinión N° 010-2013/DTN, "... en una operación de reorganización societaria que comprende tanto una fusión como una escisión, la sociedad resultante podrá acreditar como suya la experiencia de la sociedad incorporada o absorbida, que se extingue producto de la fusión; asimismo, si en virtud de la escisión se transfiere un bloque patrimonial consistente en una línea de negocio completa, la sociedad resultante podrá acreditar como suya la experiencia de la sociedad escindida, correspondiente a la línea de negocio transmitida. De esta manera, la sociedad resultante podrá emplear la experiencia transmitida, como consecuencia de la reorganización societaria antes descrita, en los futuros procesos de selección en los que participe".

²⁵ Se refiere al monto del contrato ejecutado incluido adicionales y reducciones, de ser el caso.

²⁶ El tipo de cambio venta debe corresponder al publicado por la SBS correspondiente a la fecha de suscripción del contrato, de la emisión de la Orden de Servicios o de cancelación del comprobante de pago, según corresponda.

²⁷ Consignar en la moneda establecida en las bases.

MUNICIPALIDAD PROVINCIAL DE LUCANAS - PUQUIO
ADJUDICACIÓN SIMPLIFICADA N° 005-2022-MPLP/CS – SEGUNDA CONVOCATORIA

Nº	CLIENTE	OBJETO DEL CONTRATO	N° CONTRATO / O/S / COMPROBANTE DE PAGO	FECHA DEL CONTRATO O CP ²²	FECHA DE LA CONFORMIDAD DE SER EL CASO ²³	EXPERIENCIA PROVENIENTE ²⁴ DE:	MONEDA	IMPORTE ²⁵	TIPO DE CAMBIO VENTA ²⁶	MONTO FACTURADO ACUMULADO ²⁷
4										
5										
6										
7										
8										
9										
10										
...										
20										
TOTAL										

[CONSIGNAR CIUDAD Y FECHA]

.....
Firma, Nombres y Apellidos del postor o
Representante legal o común, según corresponda

ANEXO N° 11

**DECLARACIÓN JURADA
(NUMERAL 49.4 DEL ARTÍCULO 49 DEL REGLAMENTO)**

Señores

COMITÉ DE SELECCIÓN

ADJUDICACIÓN SIMPLIFICADA N° 005-2022-MPLP/CS – SEGUNDA CONVOCATORIA

Presente.-

Mediante el presente el suscrito, postor y/o Representante Legal de [CONSIGNAR EN CASO DE SER PERSONA JURÍDICA], declaro que la experiencia que acredito de la empresa [CONSIGNAR LA DENOMINACIÓN DE LA PERSONA JURÍDICA] como consecuencia de una reorganización societaria, no se encuentra en el supuesto establecido en el numeral 49.4 del artículo 49 del Reglamento.

[CONSIGNAR CIUDAD Y FECHA]

.....
**Firma, Nombres y Apellidos del postor o
Representante legal, según corresponda**

Importante

A efectos de cautelar la veracidad de esta declaración, el postor puede verificar la información de la Relación de Proveedores Sancionados por el Tribunal de Contrataciones del Estado con Sanción Vigente en <http://portal.osce.gob.pe/mp/content/relación-de-proveedores-sancionados>.

También le asiste dicha facultad al órgano encargado de las contrataciones o al órgano de la Entidad al que se le haya asignado la función de verificación de la oferta presentada por el postor ganador de la buena pro.

ANEXO N° 13

SOLICITUD DE BONIFICACIÓN DEL CINCO POR CIENTO (5%) POR TENER LA CONDICIÓN DE MICRO Y PEQUEÑA EMPRESA

Señores

COMITÉ DE SELECCIÓN

ADJUDICACIÓN SIMPLIFICADA N° 005-2022-MPLP/CS – SEGUNDA CONVOCATORIA

Presente.-

Mediante el presente el suscrito, postor y/o Representante legal de [CONSIGNAR EN CASO DE SER PERSONA JURÍDICA], solicito la asignación de la bonificación del cinco por ciento (5%) sobre el puntaje total obtenido, debido a que mi representada cuenta con la condición de micro y pequeña empresa.

[CONSIGNAR CIUDAD Y FECHA]

.....
**Firma, Nombres y Apellidos del postor o
Representante legal o común, según corresponda**

Importante

- *Para asignar la bonificación, el órgano encargado de las contrataciones o comité de selección, según corresponda, verifica la página web del Ministerio de Trabajo y Promoción del Empleo en la sección consulta de empresas acreditadas en el REMYPE en el link <http://www2.trabajo.gob.pe/servicios-en-linea-2-2/>.*
- *Para que un consorcio pueda acceder a la bonificación, cada uno de sus integrantes debe cumplir con la condición de micro y pequeña empresa.*