

# ***BASES ESTÁNDAR DE ADJUDICACIÓN SIMPLIFICADA PARA LA CONTRATACIÓN DEL SERVICIO DE CONSULTORÍA EN GENERAL***

*Aprobado mediante Directiva N° 001-2019-OSCE/CD*



**SUB DIRECCIÓN DE NORMATIVIDAD – DIRECCIÓN TÉCNICO NORMATIVA**  
**ORGANISMO SUPERVISOR DE LAS CONTRATACIONES DEL ESTADO - OSCE**

**SIMBOLOGÍA UTILIZADA:**

N°	Símbolo	Descripción
1	[ABC] / [.....]	La información solicitada dentro de los corchetes sombreados debe ser completada por la Entidad durante la elaboración de las bases.
2	[ABC] / [.....]	Es una indicación, o información que deberá ser completada por la Entidad con posterioridad al otorgamiento de la buena pro para el caso específico de la elaboración de la PROFORMA DEL CONTRATO; o por los proveedores, en el caso de los ANEXOS de la oferta.
3	<div>Importante</div> <div>• Abc</div>	Se refiere a consideraciones importantes a tener en cuenta por el órgano encargado de las contrataciones o el comité de selección, según corresponda y por los proveedores.
4	<div>Advertencia</div> <div>• Abc</div>	Se refiere a advertencias a tener en cuenta por el órgano encargado de las contrataciones o comité de selección, según corresponda y por los proveedores.
5	<div>Importante para la Entidad</div> <div>• Xyz</div>	Se refiere a consideraciones importantes a tener en cuenta por el órgano encargado de las contrataciones o el comité de selección, según corresponda y deben ser eliminadas una vez culminada la elaboración de las bases.

**CARACTERÍSTICAS DEL DOCUMENTO:**

Las bases estándar deben ser elaboradas en formato WORD, y deben tener las siguientes características:

N°	Características	Parámetros
1	Márgenes	Superior : 2.5 cm      Inferior: 2.5 cm Izquierda: 2.5 cm      Derecha: 2.5 cm
2	Fuente	Arial
3	Estilo de Fuente	Normal: Para el contenido en general Cursiva: Para el encabezado y pie de página Para las Consideraciones importantes (Ítem 3 del cuadro anterior)
4	Color de Fuente	Automático: Para el contenido en general Azul : Para las Consideraciones importantes (Ítem 3 del cuadro anterior)
5	Tamaño de Letra	16 : Para las dos primeras hojas de las Secciones General y Específica 11 : Para el nombre de los Capítulos. 10 : Para el cuerpo del documento en general 9 : Para el encabezado y pie de página Para el contenido de los cuadros, pudiendo variar, según la necesidad 8 : Para las Notas al pie
6	Alineación	Justificada: Para el contenido en general y notas al pie. Centrada : Para la primera página, los títulos de las Secciones y nombres de los Capítulos)
7	Interlineado	Sencillo
8	Espaciado	Anterior : 0 Posterior : 0
9	Subrayado	Para los nombres de las Secciones y para resaltar o hacer hincapié en algún concepto

**INSTRUCCIONES DE USO:**

- Una vez registrada la información solicitada dentro de los corchetes sombreados en gris, el texto deberá quedar en letra tamaño 10, con estilo normal, sin formato de negrita y sin sombread.
- La nota **IMPORTANTE** no puede ser modificada ni eliminada en la Sección General. En el caso de la Sección Específica debe seguirse la instrucción que se indica en dicha nota.



## **BASES ESTÁNDAR DE ADJUDICACIÓN SIMPLIFICADA PARA LA CONTRATACIÓN DEL SERVICIO DE CONSULTORÍA EN GENERAL<sup>1</sup>**

### **ADJUDICACIÓN SIMPLIFICADA N°010-2023-MDSP/CS**

**[PRIMERA CONVOCATORIA]**

### **CONTRATACIÓN DEL SERVICIO DE CONSULTORÍA**

PARA LA ELABORACIÓN DEL ESTUDIO DE PRE INVERSIÓN A NIVEL DE PERFIL O FICHA TÉCNICA DEL PROYECTO: MEJORAMIENTO Y AMPLIACION DEL SISTEMA DE RIEGO EN LOS SECTORES DE MICHICHI Y FLORIDA DEL CENTRO POBLADO DE SANTA ANA, DISTRITO DE SAN PEDRO, PROVINCIA DE LUCANAS, DEPARTAMENTO DE AYACUCHO

---

<sup>1</sup> Estas Bases se utilizarán para la contratación del servicio de consultoría en general. Para tal efecto, se deberá tener en cuenta la siguiente definición:

**Consultoría en general:** Servicios profesionales altamente calificados.

## **DEBER DE COLABORACIÓN**

La Entidad y todo proveedor que se someta a las presentes Bases, sea como participante, postor y/o contratista, deben conducir su actuación conforme a los principios previstos en la Ley de Contrataciones del Estado.

En este contexto, se encuentran obligados a prestar su colaboración al OSCE y a la Secretaría Técnica de la Comisión de Defensa de la Libre Competencia del INDECOPI, en todo momento según corresponda a sus competencias, a fin de comunicar presuntos casos de fraude, colusión y corrupción por parte de los funcionarios y servidores de la Entidad, así como los proveedores y demás actores que participan en el proceso de contratación.

De igual forma, deben poner en conocimiento del OSCE y a la Secretaría Técnica de la Comisión de Defensa de la Libre Competencia del INDECOPI los indicios de conductas anticompetitivas que se presenten durante el proceso de contratación, en los términos del Decreto Legislativo N° 1034, "Ley de Represión de Conductas Anticompetitivas", o norma que la sustituya, así como las demás normas de la materia.

La Entidad y todo proveedor que se someta a las presentes Bases, sea como participante, postor y/o contratista del proceso de contratación deben permitir al OSCE o a la Secretaría Técnica de la Comisión de Defensa de la Libre Competencia del INDECOPI el acceso a la información referida a las contrataciones del Estado que sea requerida, prestar testimonio o absolución de posiciones que se requieran, entre otras formas de colaboración.

## **SECCIÓN GENERAL**

### **DISPOSICIONES COMUNES DEL PROCEDIMIENTO DE SELECCIÓN**

(ESTA SECCIÓN NO DEBE SER MODIFICADA EN NINGÚN EXTREMO, BAJO SANCIÓN DE NULIDAD)

## CAPÍTULO I ETAPAS DEL PROCEDIMIENTO DE SELECCIÓN

### 1.1. REFERENCIAS

Cuando en el presente documento se mencione la palabra Ley, se entiende que se está haciendo referencia a la Ley N° 30225, Ley de Contrataciones del Estado, y cuando se mencione la palabra Reglamento, se entiende que se está haciendo referencia al Reglamento de la Ley de Contrataciones del Estado aprobado por Decreto Supremo N° 344-2018-EF.

Las referidas normas incluyen sus respectivas modificaciones, de ser el caso.

### 1.2. CONVOCATORIA

Se realiza a través de su publicación en el SEACE de conformidad con lo señalado en el artículo 54 del Reglamento, en la fecha señalada en el calendario del procedimiento de selección, debiendo adjuntar las bases y resumen ejecutivo.

### 1.3. REGISTRO DE PARTICIPANTES

El registro de participantes se realiza conforme al artículo 55 del Reglamento. En el caso de un consorcio, basta que se registre uno (1) de sus integrantes.

#### Importante

- *Para registrarse como participante en un procedimiento de selección convocado por las Entidades del Estado Peruano, es necesario que los proveedores cuenten con inscripción vigente y estar habilitados ante el Registro Nacional de Proveedores (RNP) que administra el Organismo Supervisor de las Contrataciones del Estado (OSCE). Para obtener mayor información, se puede ingresar a la siguiente dirección electrónica: [www.rnp.gob.pe](http://www.rnp.gob.pe).*
- *Los proveedores que deseen registrar su participación deben ingresar al SEACE utilizando su Certificado SEACE (usuario y contraseña). Asimismo, deben observar las instrucciones señaladas en el documento de orientación "Guía para el registro de participantes electrónico" publicado en <https://www2.seace.gob.pe/>.*
- *En caso los proveedores no cuenten con inscripción vigente en el RNP y/o se encuentren inhabilitados o suspendidos para ser participantes, postores y/o contratistas, el SEACE restringirá su registro, quedando a potestad de estos intentar nuevamente registrar su participación en el procedimiento de selección en cualquier otro momento, dentro del plazo establecido para dicha etapa, siempre que haya obtenido la vigencia de su inscripción o quedado sin efecto la sanción que le impuso el Tribunal de Contrataciones del Estado.*

### 1.4. FORMULACIÓN DE CONSULTAS Y OBSERVACIONES A LAS BASES

La formulación de consultas y observaciones a las bases se efectúa de conformidad con lo establecido en los numerales 72.1 y 72.2 del artículo 72 del Reglamento, así como el literal a) del artículo 89 del Reglamento.

### 1.5. ABSOLUCIÓN DE CONSULTAS, OBSERVACIONES E INTEGRACIÓN DE BASES

La absolución de consultas, observaciones e integración de las bases se realizan conforme a las disposiciones previstas en el numeral 72.4 del artículo 72 y el literal a) del artículo 89 del Reglamento.

#### Importante

- *No se absolverán consultas y observaciones a las bases que se presenten en forma física.*
- *Cuando exista divergencia entre lo indicado en el pliego de absolución de consultas y observaciones y la integración de bases, prevalece lo absuelto en el referido pliego; sin perjuicio, del deslinde de responsabilidades correspondiente.*

## 1.6. FORMA DE PRESENTACIÓN DE OFERTAS

Las ofertas se presentan conforme lo establecido en el artículo 59 y en el artículo 90 del Reglamento.

Las declaraciones juradas, formatos o formularios previstos en las bases que conforman la oferta deben estar debidamente firmados por el postor (firma manuscrita o digital, según la Ley N° 27269, Ley de Firmas y Certificados Digitales<sup>2</sup>). Los demás documentos deben ser visados por el postor. En el caso de persona jurídica, por su representante legal, apoderado o mandatario designado para dicho fin y, en el caso de persona natural, por este o su apoderado. No se acepta el pegado de la imagen de una firma o visto. Las ofertas se presentan foliadas.

### Importante

- *Los formularios electrónicos que se encuentran en el SEACE y que los proveedores deben llenar para presentar sus ofertas, tienen carácter de declaración jurada.*
- *En caso la información contenida en los documentos escaneados que conforman la oferta no coincida con lo declarado a través del SEACE, prevalece la información declarada en los documentos escaneados.*
- *No se tomarán en cuenta las ofertas que se presenten en físico a la Entidad.*

## 1.7. PRESENTACIÓN Y APERTURA DE OFERTAS

El participante presentará su oferta de manera electrónica a través del SEACE, desde las 00:01 horas hasta las 23:59 horas del día establecido para el efecto en el cronograma del procedimiento; adjuntando el archivo digitalizado que contenga los documentos que conforman la oferta de acuerdo a lo requerido en las bases.

El participante debe verificar antes de su envío, bajo su responsabilidad, que el archivo pueda ser descargado y su contenido sea legible.

### Importante

*Los integrantes de un consorcio no pueden presentar ofertas individuales ni conformar más de un consorcio en un procedimiento de selección, o en un determinado ítem cuando se trate de procedimientos de selección según relación de ítems.*

En la apertura electrónica de la oferta técnica, el órgano encargado de las contrataciones o el comité de selección, según corresponda, verifica la presentación de lo exigido en la sección específica de las bases de conformidad con el numeral 81.2 del artículo 81 del Reglamento y determina si las ofertas responden a las características y/o requisitos y condiciones de los Términos de Referencia, detallados en la sección específica de las bases. De no cumplir con lo requerido, la oferta se considera no admitida.

## 1.8. CALIFICACIÓN Y EVALUACIÓN DE LAS OFERTAS

La calificación y evaluación de los postores se realiza conforme los requisitos de calificación y factores de evaluación que se indican en la sección específica de las bases.

La evaluación técnica y económica se realiza sobre la base de:

Oferta técnica : 100 puntos  
Oferta económica : 100 puntos

<sup>2</sup> Para mayor información sobre la normativa de firmas y certificados digitales ingresar a: <https://www.indecopi.gob.pe/web/firmas-digitales/firmar-y-certificados-digitales>

### 1.8.1 CALIFICACIÓN DE LAS OFERTAS TÉCNICAS

La calificación de las ofertas técnicas se realiza conforme a lo establecido en el numeral 82.1 del artículo 82 del Reglamento.

### 1.8.2 EVALUACIÓN DE LAS OFERTAS TÉCNICAS

La evaluación de las ofertas técnicas se realiza conforme a lo establecido en los numerales 82.2 y 82.3 del artículo 82 del Reglamento.

### 1.8.3 APERTURA Y EVALUACIÓN DE OFERTAS ECONÓMICAS

El órgano encargado de las contrataciones o el comité de selección, según corresponda, evalúa las ofertas económicas y determina el puntaje total de las ofertas de conformidad con el artículo 83 del Reglamento así como los coeficientes de ponderación previstos en la sección específica de las bases.

#### Importante

*En el caso de contratación de consultorías que se presten fuera de la provincia de Lima y Callao, cuyo valor estimado no supere los doscientos mil Soles (S/ 200,000.00), a solicitud del postor se asigna una bonificación equivalente al diez por ciento (10%) sobre el puntaje total obtenido por los postores con domicilio en la provincia donde prestará el servicio, o en las provincias colindantes, sean o no pertenecientes al mismo departamento o región. El domicilio es el consignado en la constancia de inscripción ante el RNP<sup>3</sup>. Lo mismo aplica en el caso de procedimientos de selección por relación de ítems, cuando algún ítem no supera el monto señalado anteriormente.*

## 1.9. SUBSANACIÓN DE LAS OFERTAS

La subsanación de las ofertas se sujeta a lo establecido en el artículo 60 del Reglamento. El plazo que se otorgue para la subsanación no puede ser inferior a un (1) día hábil.

La solicitud de subsanación se realiza de manera electrónica a través del SEACE y será remitida al correo electrónico consignado por el postor al momento de realizar su inscripción en el RNP, siendo su responsabilidad el permanente seguimiento de las notificaciones a dicho correo. La notificación de la solicitud se entiende efectuada el día de su envío al correo electrónico.

La presentación de las subsanaciones se realiza a través del SEACE. No se tomará en cuenta la subsanación que se presente en físico a la Entidad.

## 1.10. OTORGAMIENTO DE LA BUENA PRO

La buena pro se otorga luego de la evaluación correspondiente según lo indicado en el numeral 1.8.3 de la presente sección.

Previo al otorgamiento de la buena pro, el órgano encargado de las contrataciones o el comité de selección, según corresponda, aplica lo dispuesto en los numerales 68.1, 68.2, 68.3 y 68.6 del artículo 68 del Reglamento, de ser el caso.

En el supuesto que dos (2) o más ofertas empaten, el otorgamiento de la buena pro se efectúa observando estrictamente el orden señalado en el numeral 91.2 del artículo 91 del Reglamento.

El desempate mediante sorteo se realiza de manera electrónica a través del SEACE.

Definida la oferta ganadora, el órgano encargado de las contrataciones o el comité de selección, según corresponda, otorga la buena pro, mediante su publicación en el SEACE,

<sup>3</sup> La constancia de inscripción electrónica se visualizará en el portal web del Registro Nacional de Proveedores: [www.rnp.gob.pe](http://www.rnp.gob.pe)



incluyendo el cuadro comparativo y las actas debidamente motivadas de los resultados de la admisión, no admisión, calificación, descalificación, evaluación y el otorgamiento de la buena pro.

#### **1.11. CONSENTIMIENTO DE LA BUENA PRO**

Cuando se hayan presentado dos (2) o más ofertas, el consentimiento de la buena pro se produce a los cinco (5) días hábiles siguientes de la notificación de su otorgamiento, sin que los postores hayan ejercido el derecho de interponer el recurso de apelación.

En caso que se haya presentado una sola oferta, el consentimiento de la buena pro se produce el mismo día de la notificación de su otorgamiento.

El consentimiento del otorgamiento de la buena pro se publica en el SEACE al día hábil siguiente de producido.

<b>Importante</b>
<i>Una vez consentido el otorgamiento de la buena pro, el órgano encargado de las contrataciones o el órgano de la Entidad al que se haya asignado tal función realiza la verificación de la oferta presentada por el postor ganador de la buena pro conforme lo establecido en el numeral 64.6 del artículo 64 del Reglamento.</i>

## CAPÍTULO II

### SOLUCIÓN DE CONTROVERSIAS DURANTE EL PROCEDIMIENTO DE SELECCIÓN

#### 2.1. RECURSO DE APELACIÓN

A través del recurso de apelación se pueden impugnar los actos dictados durante el desarrollo del procedimiento de selección hasta antes del perfeccionamiento del contrato.

El recurso de apelación se presenta ante la Entidad convocante, y es conocido y resuelto por su Titular, cuando el valor estimado sea igual o menor a cincuenta (50) UIT. Cuando el valor estimado sea mayor a dicho monto, el recurso de apelación se presenta ante y es resuelto por el Tribunal de Contrataciones del Estado.

En los procedimientos de selección según relación de ítems, el valor estimado total del procedimiento determina ante quién se presenta el recurso de apelación.

Los actos que declaren la nulidad de oficio, la cancelación del procedimiento de selección y otros actos emitidos por el Titular de la Entidad que afecten la continuidad de este, se impugnan ante el Tribunal de Contrataciones del Estado.

#### Importante

- *Una vez otorgada la buena pro, el órgano encargado de las contrataciones o el comité de selección, según corresponda, está en la obligación de permitir el acceso de los participantes y postores al expediente de contratación, salvo la información calificada como secreta, confidencial o reservada por la normativa de la materia, a más tardar dentro del día siguiente de haberse solicitado por escrito.*
- *A efectos de recoger la información de su interés, los postores pueden valerse de distintos medios, tales como: (i) la lectura y/o toma de apuntes, (ii) la captura y almacenamiento de imágenes, e incluso (iii) pueden solicitar copia de la documentación obrante en el expediente, siendo que, en este último caso, la Entidad deberá entregar dicha documentación en el menor tiempo posible, previo pago por tal concepto.*
- *El recurso de apelación se presenta ante la Mesa de Partes del Tribunal o ante las oficinas desconcentradas del OSCE o en la Unidad de Trámite Documentario de la Entidad, según corresponda.*

#### 2.2. PLAZOS DE INTERPOSICIÓN DEL RECURSO DE APELACIÓN

La apelación contra el otorgamiento de la buena pro o contra los actos dictados con anterioridad a ella se interpone dentro de los cinco (5) días hábiles siguientes de haberse notificado el otorgamiento de la buena pro.

La apelación contra los actos dictados con posterioridad al otorgamiento de la buena pro, contra la declaración de nulidad, cancelación y declaratoria de desierto del procedimiento, se interpone dentro de los cinco (5) días hábiles siguientes de haberse tomado conocimiento del acto que se desea impugnar.

### CAPÍTULO III DEL CONTRATO

#### 3.1. PERFECCIONAMIENTO DEL CONTRATO

Los plazos y el procedimiento para perfeccionar el contrato se realiza conforme a lo indicado en el artículo 141 del Reglamento.

Para perfeccionar el contrato, el postor ganador de la buena pro debe presentar los documentos señalados en el artículo 139 del Reglamento y los previstos en la sección específica de las bases.

#### 3.2. GARANTÍAS

Las garantías que deben otorgar los postores y/o contratistas, según corresponda, son las de fiel cumplimiento del contrato y por los adelantos.

##### 3.2.1. GARANTÍA DE FIEL CUMPLIMIENTO

Como requisito indispensable para perfeccionar el contrato, el postor ganador debe entregar a la Entidad la garantía de fiel cumplimiento del mismo por una suma equivalente al diez por ciento (10%) del monto del contrato original. Esta se mantiene vigente hasta la conformidad de la recepción de la prestación a cargo del contratista.

##### 3.2.2. GARANTÍA DE FIEL CUMPLIMIENTO POR PRESTACIONES ACCESORIAS

En las contrataciones que conllevan la ejecución de prestaciones accesorias, tales como mantenimiento, reparación o actividades afines, se otorga una garantía adicional por una suma equivalente al diez por ciento (10%) del monto del contrato de la prestación accesoria, la misma que debe ser renovada periódicamente hasta el cumplimiento total de las obligaciones garantizadas.

##### Importante

- *En los contratos cuyos montos sean iguales o menores a doscientos mil Soles (S/200,000.00), no corresponde presentar garantía de fiel cumplimiento de contrato ni garantía de fiel cumplimiento por prestaciones accesorias. Dicha excepción también aplica a los contratos derivados de procedimientos de selección por relación de ítems, cuando el monto del ítem adjudicado o la sumatoria de los montos de los ítems adjudicados no superen el monto señalado anteriormente, conforme a lo dispuesto en el literal a) del artículo 152 del Reglamento.*
- *En los contratos de consultoría en general que celebren las Entidades con las micro y pequeñas empresas, estas últimas pueden otorgar como garantía de fiel cumplimiento el diez por ciento (10%) del monto del contrato, porcentaje que es retenido por la Entidad durante la primera mitad del número total de pagos a realizarse, de forma prorrateada en cada pago, con cargo a ser devuelto a la finalización del mismo, conforme lo establecen los numerales 149.4 y 149.5 del artículo 149 del Reglamento y el numeral 151.2 del artículo 151 del Reglamento.*

##### 3.2.3. GARANTÍA POR ADELANTO

En caso se haya previsto en la sección específica de las bases la entrega de adelantos, el contratista debe presentar una garantía emitida por idéntico monto conforme a lo estipulado en el artículo 153 del Reglamento.

### 3.3. REQUISITOS DE LAS GARANTÍAS

Las garantías que se presenten deben ser incondicionales, solidarias, irrevocables y de realización automática en el país, al solo requerimiento de la Entidad. Asimismo, deben ser emitidas por empresas que se encuentren bajo la supervisión directa de la Superintendencia de Banca, Seguros y Administradoras Privadas de Fondos de Pensiones y que cuenten con clasificación de riesgo B o superior. Asimismo, deben estar autorizadas para emitir garantías; o estar consideradas en la última lista de bancos extranjeros de primera categoría que periódicamente publica el Banco Central de Reserva del Perú.

#### **Importante**

*Corresponde a la Entidad verificar que las garantías presentadas por el postor ganador de la buena pro y/o contratista cumplan con los requisitos y condiciones necesarios para su aceptación y eventual ejecución, sin perjuicio de la determinación de las responsabilidades funcionales que correspondan.*

#### **Advertencia**

*Los funcionarios de las Entidades no deben aceptar garantías emitidas bajo condiciones distintas a las establecidas en el presente numeral, debiendo tener en cuenta lo siguiente:*

- 1. La clasificadora de riesgo que asigna la clasificación a la empresa que emite la garantía debe encontrarse listada en el portal web de la SBS (<http://www.sbs.gob.pe/sistema-financiero/clasificadoras-de-riesgo>).*
- 2. Se debe identificar en la página web de la clasificadora de riesgo respectiva, cuál es la clasificación vigente de la empresa que emite la garantía, considerando la vigencia a la fecha de emisión de la garantía.*
- 3. Para fines de lo establecido en el artículo 148 del Reglamento, la clasificación de riesgo B, incluye las clasificaciones B+ y B.*
- 4. Si la empresa que otorga la garantía cuenta con más de una clasificación de riesgo emitida por distintas empresas listadas en el portal web de la SBS, bastará que en una de ellas cumpla con la clasificación mínima establecida en el Reglamento.*

*En caso exista alguna duda sobre la clasificación de riesgo asignada a la empresa emisora de la garantía, se deberá consultar a la clasificadora de riesgos respectiva.*

*De otro lado, además de cumplir con el requisito referido a la clasificación de riesgo, a efectos de verificar si la empresa emisora se encuentra autorizada por la SBS para emitir garantías, debe revisarse el portal web de dicha Entidad (<http://www.sbs.gob.pe/sistema-financiero/relacion-de-empresas-que-se-encuentran-autorizadas-a-emitir-cartas-fianza>).*

*Los funcionarios competentes deben verificar la autenticidad de la garantía a través de los mecanismos establecidos (consulta web, teléfono u otros) por la empresa emisora.*

### 3.4. EJECUCIÓN DE GARANTÍAS

La Entidad puede solicitar la ejecución de las garantías conforme a los supuestos contemplados en el artículo 155 del Reglamento.

### 3.5. ADELANTOS

La Entidad puede entregar adelantos directos al contratista, los que en ningún caso exceden en conjunto del treinta por ciento (30%) del monto del contrato original, siempre que ello haya sido previsto en la sección específica de las bases.

### 3.6. PENALIDADES

#### 3.6.1. PENALIDAD POR MORA EN LA EJECUCIÓN DE LA PRESTACIÓN

En caso de retraso injustificado del contratista en la ejecución de las prestaciones objeto del contrato, la Entidad le aplica automáticamente una penalidad por mora por cada día de atraso, de conformidad con el artículo 162 del Reglamento.

#### 3.6.2. OTRAS PENALIDADES

La Entidad puede establecer penalidades distintas a la mencionada en el numeral precedente, según lo previsto en el artículo 163 del Reglamento y lo indicado en la sección específica de las bases.

Estos dos tipos de penalidades se calculan en forma independiente y pueden alcanzar cada una un monto máximo equivalente al diez por ciento (10%) del monto del contrato vigente, o de ser el caso, del ítem que debió ejecutarse.

### 3.7. INCUMPLIMIENTO DEL CONTRATO

Las causales para la resolución del contrato, serán aplicadas de conformidad con el artículo 36 de la Ley y 164 del Reglamento.

### 3.8. PAGOS

El pago se realiza después de ejecutada la respectiva prestación, pudiendo contemplarse pagos a cuenta, según la forma establecida en la sección específica de las bases o en el contrato.

La Entidad paga las contraprestaciones pactadas a favor del contratista dentro de los diez (10) días calendario siguientes de otorgada la conformidad de los servicios, siempre que se verifiquen las condiciones establecidas en el contrato para ello, bajo responsabilidad del funcionario competente.

La conformidad se emite en un plazo máximo de quince (15) días, bajo responsabilidad del funcionario que debe emitir la conformidad.

En el caso que se haya suscrito contrato con un consorcio, el pago se realizará de acuerdo a lo que se indique en el contrato de consorcio.

#### **Advertencia**

*En caso de retraso en los pagos a cuenta o pago final por parte de la Entidad, salvo que se deba a caso fortuito o fuerza mayor, esta reconoce al contratista los intereses legales correspondientes, de conformidad con el artículo 39 de la Ley y 171 del Reglamento, debiendo repetir contra los responsables de la demora injustificada.*

### 3.9. DISPOSICIONES FINALES

Todos los demás aspectos del presente procedimiento no contemplados en las bases se regirán supletoriamente por la Ley y su Reglamento, así como por las disposiciones legales vigentes.

## **SECCIÓN ESPECÍFICA**

### **CONDICIONES ESPECIALES DEL PROCEDIMIENTO DE SELECCIÓN**

(EN ESTA SECCIÓN LA ENTIDAD DEBERÁ COMPLETAR LA INFORMACIÓN EXIGIDA, DE ACUERDO A LAS INSTRUCCIONES INDICADAS)

## CAPÍTULO I GENERALIDADES

### 1.1. ENTIDAD CONVOCANTE

Nombre : Municipalidad Distrital de San Pedro  
RUC N° : 20229995759  
Domicilio legal : PZA.PRINCIPAL SAN PEDRO NRO. S/N AYACUCHO -  
LUCANAS - SAN PEDRO  
Teléfono: : -----  
Correo electrónico: : MUNI.SAN.PEDRO2023@GMAIL.COM

### 1.2. OBJETO DE LA CONVOCATORIA

El presente procedimiento de selección tiene por objeto la contratación del servicio de PARA LA ELABORACIÓN DEL ESTUDIO DE PRE INVERSIÓN A NIVEL DE PERFIL O FICHA TÉCNICA DEL PROYECTO: MEJORAMIENTO Y AMPLIACION DEL SISTEMA DE RIEGO EN LOS SECTORES DE MICHICHI Y FLORIDA DEL CENTRO POBLADO DE SANTA ANA, DISTRITO DE SAN PEDRO, PROVINCIA DE LUCANAS, DEPARTAMENTO DE AYACUCHO.

### 1.3. EXPEDIENTE DE CONTRATACIÓN

El expediente de contratación fue aprobado mediante RESOLUCION DE ALCALDIA N° 300-2023-MDSP/A del 30/11/2023.

### 1.4. FUENTE DE FINANCIAMIENTO RECURSOS ORDINARIOS.

#### Importante

*La fuente de financiamiento debe corresponder a aquella prevista en la Ley de Equilibrio Financiero del Presupuesto del Sector Público del año fiscal en el cual se convoca el procedimiento de selección.*

### 1.5. SISTEMA DE CONTRATACIÓN

El presente procedimiento se rige por el sistema de SUMA ALZADA, de acuerdo con lo establecido en el expediente de contratación respectivo.

### 1.6. MODALIDAD DE EJECUCIÓN

Ninguno

### 1.7. ALCANCES DEL REQUERIMIENTO

El alcance de la prestación está definido en el Capítulo III de la presente sección de las bases.

### 1.8. PLAZO DE PRESTACIÓN DEL SERVICIO DE CONSULTORÍA

Los servicios materia de la presente convocatoria se prestarán en el plazo de noventa (90) DIAS CALENDARIOS en concordancia con lo establecido en el expediente de contratación.

### 1.9. COSTO DE REPRODUCCIÓN Y ENTREGA DE BASES

Los participantes registrados tienen el derecho a recabar las bases en versión impresa o digital, según su elección, para cuyo efecto deben:

Pagar en	:	Cajá de lá entidad
----------	---	--------------------

Recoger en	:	Unidad de abastecimiento
Costo de bases	:	Impresa: S/ 10.00 SOLES

Las bases y el expediente técnico se entregan inmediatamente después de realizado el pago correspondiente. Excepcionalmente, el expediente técnico en versión impresa puede ser entregado dentro del plazo máximo de un (1) día hábil de efectuado el pago.

**Importante**

*El costo de entrega de un ejemplar de las bases no puede exceder el costo de su reproducción.*

## 1.10. BASE LEGAL

- Ley N° 31638 Ley de Presupuesto del Sector Público para el año fiscal 2023.
- Ley N° 31639 Ley de Equilibrio Financiero del Presupuesto del Sector Público del año fiscal 2023.
- Ley N° 31640 Ley de Endeudamiento del Sector Público para el año fiscal 2023.
- Decreto Supremo N°082-2019-EF – TUO de la Ley de Contrataciones del Estado.
- Decreto Supremo N°344-2018-EF – Reglamento de la Ley de Contrataciones del Estado.
- Ley Orgánica de Municipalidades – Ley N° 27972.
- Decreto Legislativo N° 1252, que crea el Sistema Nacional de Programación Multianual y Gestión de Inversiones, Ley del Sistema Nacional de Inversión Pública.
- Decreto Supremo N° 242-2018-EF; que aprueba el Texto Único Ordenado, del Decreto Legislativo N° 1252, Decreto Legislativo que crea el Sistema Nacional de Programación Multianual y Gestión de Inversiones.
- Decreto Supremo N° 242-2018-EF; Aprobación del Reglamento del Decreto Legislativo N° 1252, Decreto Legislativo que crea el Sistema Nacional de Programación Multianual y Gestión de Inversiones.
- Directiva N° 001-2019-EF/63.01, Directiva General la Programación Multianual y Gestión de Inversiones.
- Resolución Directoral N° 001-2019-EF/63.01, aprueban Directiva General para la Programación Multianual y Gestión de Inversiones.
- Ley N° 28411, Ley General del Sistema Nacional del Presupuesto.
- Reglamento del Decreto Legislativo N° 1444 – Ley de Contrataciones del Estado, aprobado por Decreto Supremo N° 344-2018-EF, y sus modificatorias.
- Ley N° 30025, Ley que facilita la adquisición, expropiación y posesión de bienes inmuebles para obras de infraestructura y declara de necesidad pública la adquisición o expropiación de bienes inmuebles afectados para la ejecución de diversas obras de infraestructura.
- Directivas, Comunicados y Pronunciamiento del OSCE.
- Reglamento Nacional de Edificaciones.
- RD-073-2010-VIVIENDA-VMCS-DNC, Norma Técnica -Metrados para Obras de Edificación y Habilitaciones Urbanas.
- Ley 29664 Ley que crea el Sistema Nacional de Gestión de Riesgos de Desastres (SINAGERD).
- Normas Técnicas del Sector. (CE. 010 – Pavimentos Urbanos, CE.030-Obras especiales y complementarias, GH.020-Componentes de diseño urbano, A.120-Accesibilidad universal en edificaciones, NTP 873.001-Señalización para accesibilidad universal en edificaciones.)

Las referidas normas incluyen sus respectivas modificaciones, de ser el caso.



## CAPÍTULO II DEL PROCEDIMIENTO DE SELECCIÓN

### 2.1. CALENDARIO DEL PROCEDIMIENTO DE SELECCIÓN

Según el cronograma de la ficha de selección de la convocatoria publicada en el SEACE.

#### Importante

*De conformidad con la vigesimosegunda Disposición Complementaria Final del Reglamento, en caso la Entidad (Ministerios y sus organismos públicos, programas o proyectos adscritos) haya difundido el requerimiento a través del SEACE siguiendo el procedimiento establecido en dicha disposición, no procede formular consultas u observaciones al requerimiento.*

### 2.2. CONTENIDO DE LAS OFERTAS

#### 2.2.1. OFERTA TÉCNICA

La oferta contendrá, además de un índice de documentos<sup>4</sup>, la siguiente documentación:

##### 2.2.1.1. Documentación de presentación obligatoria

#### A. Documentos para la admisión de la oferta

a.1) Declaración jurada de datos del postor. (**Anexo N° 1**)

a.2) Documento que acredite la representación de quien suscribe la oferta.

En caso de persona jurídica, copia del certificado de vigencia de poder del representante legal, apoderado o mandatario designado para tal efecto.

En caso de persona natural, copia del documento nacional de identidad o documento análogo, o del certificado de vigencia de poder otorgado por persona natural, del apoderado o mandatario, según corresponda.

En el caso de consorcios, este documento debe ser presentado por cada uno de los integrantes del consorcio que suscriba la promesa de consorcio, según corresponda.

#### Advertencia

*De acuerdo con el artículo 4 del Decreto Legislativo N° 1246, las Entidades están prohibidas de exigir a los administrados o usuarios la información que puedan obtener directamente mediante la interoperabilidad a que se refieren los artículos 2 y 3 de dicho Decreto Legislativo. En esa medida, si la Entidad es usuaria de la Plataforma de Interoperabilidad del Estado – PIDE<sup>5</sup> y siempre que el servicio web se encuentre activo en el Catálogo de Servicios de dicha plataforma, no corresponderá exigir el certificado de vigencia de poder y/o documento nacional de identidad.*

a.3) Declaración jurada de acuerdo con el literal b) del artículo 52 del Reglamento. (**Anexo N° 2**)

a.4) Declaración jurada de cumplimiento de los Términos de Referencia contenidos en el numeral 3.1 del Capítulo III de la presente sección. (**Anexo N° 3**)

<sup>4</sup> La omisión del índice no determina la no admisión de la oferta.

<sup>5</sup> Para mayor información de las Entidades usuarias y del Catálogo de Servicios de la Plataforma de Interoperabilidad del Estado – PIDE ingresar al siguiente enlace <https://www.gobiernodigital.gob.pe/interoperabilidad/>

- a.5) Declaración jurada de plazo de prestación del servicio de consultoría. **(Anexo N° 4)**.
- a.6) Carta de compromiso del personal clave con firma legalizada, según lo previsto en el numeral 3.1 del Capítulo III de la presente sección. **(Anexo N° 5)**
- a.7) Promesa de consorcio con firmas legalizadas, de ser el caso, en la que se consigne los integrantes, el representante común, el domicilio común y las obligaciones a las que se compromete cada uno de los integrantes del consorcio así como el porcentaje equivalente a dichas obligaciones. **(Anexo N° 6)**

**Importante**

*El órgano encargado de las contrataciones o el comité de selección, según corresponda, verifica la presentación de los documentos requeridos. De no cumplir con lo requerido, la oferta se considera no admitida.*

**B. Documentos para acreditar los requisitos de calificación**

Incorporar en la oferta los documentos que acreditan los “**Requisitos de Calificación**” que se detallan en el numeral 3.2 del Capítulo III de la presente sección de las bases.

**2.2.1.2. Documentación de presentación facultativa:**

- a) En el caso de microempresas y pequeñas empresas integradas por personas con discapacidad, o en el caso de consorcios conformados en su totalidad por estas empresas, deben presentar la constancia o certificado con el cual acredite su inscripción en el Registro de Empresas Promocionales para Personas con Discapacidad<sup>6</sup>.
- b) Incorporar en la oferta los documentos que acreditan los “**Factores de Evaluación**” establecidos en el Capítulo IV de la presente sección de las bases, a efectos de obtener el puntaje previsto en dicho Capítulo para cada factor.
- c) Solicitud de bonificación por tener la condición de micro y pequeña empresa. **(Anexo N° 13)**

**Advertencia**

*El órgano encargado de las contrataciones o el comité de selección, según corresponda, no podrá exigir al postor la presentación de documentos que no hayan sido indicados en los acápites “Documentos para la admisión de la oferta”, “Requisitos de calificación” y “Factores de evaluación”.*

**2.2.2. OFERTA ECONÓMICA**

La oferta económica expresada en SOLES adjuntar obligatoriamente el **Anexo N° 7**.

El monto total de la oferta económica y los subtotales que lo componen deben ser expresados con dos (2) decimales. Los precios unitarios o tarifas pueden ser expresados con más de dos (2) decimales.

**Importante**

*La estructura de costos o análisis de precios, se presenta para el perfeccionamiento del contrato, de ser el caso.*

**2.3. DETERMINACIÓN DEL PUNTAJE TOTAL DE LAS OFERTAS**

Una vez evaluadas las ofertas técnica y económica se procederá a determinar el puntaje total de las mismas.

<sup>6</sup> Dicho documento se tendrá en consideración en caso de empate, conforme a lo previsto en el artículo 91 del Reglamento.

El puntaje total de las ofertas es el promedio ponderado de ambas evaluaciones, obtenido de la aplicación de la siguiente fórmula:

$$PTP_i = c_1 PT_i + c_2 Pe_i$$

Donde:

PTP<sub>i</sub> = Puntaje total del postor i  
PT<sub>i</sub> = Puntaje por evaluación técnica del postor i  
Pe<sub>i</sub> = Puntaje por evaluación económica del postor i  
c<sub>1</sub> = Coeficiente de ponderación para la evaluación técnica.  
c<sub>2</sub> = Coeficiente de ponderación para la evaluación económica.

**Se aplicarán las siguientes ponderaciones:**

c<sub>1</sub> = 0.80  
c<sub>2</sub> = 0.20

Donde: c<sub>1</sub> + c<sub>2</sub> = 1.00

## 2.4. PRESENTACIÓN DEL RECURSO DE APELACIÓN

"El recurso de apelación se presenta ante la Unidad de Trámite Documentario de la Entidad.

En caso el participante o postor opte por presentar recurso de apelación y por otorgar la garantía mediante depósito en cuenta bancaria, se debe realizar el abono en:

N° de Cuenta : -----

Banco : Banco de la Nación

N° CCI<sup>7</sup> : -----

## 2.5. REQUISITOS PARA PERFECCIONAR EL CONTRATO

El postor ganador de la buena pro debe presentar los siguientes documentos para perfeccionar el contrato:

- Garantía de fiel cumplimiento del contrato.
- Garantía de fiel cumplimiento por prestaciones accesorias, de ser el caso.
- Contrato de consorcio con firmas legalizadas ante Notario de cada uno de los integrantes, de ser el caso.
- Código de cuenta interbancaria (CCI) o, en el caso de proveedores no domiciliados, el número de su cuenta bancaria y la entidad bancaria en el exterior.
- Copia de la vigencia del poder del representante legal de la empresa que acredite que cuenta con facultades para perfeccionar el contrato, cuando corresponda.
- Copia de DNI del postor en caso de persona natural, o de su representante legal en caso de persona jurídica.

### Advertencia

*De acuerdo con el artículo 4 del Decreto Legislativo N° 1246, las Entidades están prohibidas de exigir a los administrados o usuarios la información que puedan obtener directamente mediante la interoperabilidad a que se refieren los artículos 2 y 3 de dicho Decreto Legislativo. En esa medida, si la Entidad es usuaria de la Plataforma de Interoperabilidad del Estado – PIDE<sup>8</sup> y*

<sup>7</sup> En caso de transferencia interbancaria.

<sup>8</sup> Para mayor información de las Entidades usuarias y del Catálogo de Servicios de la Plataforma de Interoperabilidad del Estado – PIDE ingresar al siguiente enlace <https://www.gobiernodigital.gob.pe/interoperabilidad/>

*siempre que el servicio web se encuentre activo en el Catálogo de Servicios de dicha plataforma, no corresponderá exigir los documentos previstos en los literales e) y f).*

- g) Domicilio y correo electrónico para efectos de la notificación durante la ejecución del contrato.
- h) Autorización de notificación de la decisión de la Entidad sobre la solicitud de ampliación de plazo mediante medios electrónicos de comunicación <sup>9</sup> (**Anexo N°14**).
- i) Detalle de los precios unitarios de la oferta económica<sup>10</sup>.
- j) Estructura de costos de la oferta económica<sup>11</sup>.
- k) Detalle del monto de la oferta económica de cada uno de los servicios de consultoría que conforman el paquete<sup>12</sup>.

#### **Importante**

- *En caso que el postor ganador de la buena pro sea un consorcio, las garantías que presente este para el perfeccionamiento del contrato, así como durante la ejecución contractual, de ser el caso, además de cumplir con las condiciones establecidas en el artículo 33 de la Ley y en el artículo 148 del Reglamento, deben consignar expresamente el nombre completo o la denominación o razón social de los integrantes del consorcio, en calidad de garantizados, de lo contrario no podrán ser aceptadas por las Entidades. No se cumple el requisito antes indicado si se consigna únicamente la denominación del consorcio, conforme lo dispuesto en la Directiva "Participación de Proveedores en Consorcio en las Contrataciones del Estado".*
- *En los contratos de consultoría en general que celebren las Entidades con las micro y pequeñas empresas, estas últimas pueden otorgar como garantía de fiel cumplimiento el diez por ciento (10%) del monto del contrato, porcentaje que es retenido por la Entidad durante la primera mitad del número total de pagos a realizarse, de forma prorrateada en cada pago, con cargo a ser devuelto a la finalización del mismo, conforme lo establece el numeral 149.4 del artículo 149 y el numeral 151.2 del artículo 151 del Reglamento. Para dicho efecto los postores deben encontrarse registrados en el REMYPE, consignando en la Declaración Jurada de Datos del Postor (Anexo N° 1) o en la solicitud de retención de la garantía durante el perfeccionamiento del contrato, que tienen la condición de MYPE, lo cual será verificado por la Entidad en el link <http://www2.trabajo.gob.pe/servicios-en-linea-2-2> opción consulta de empresas acreditadas en el REMYPE.*
- *En los contratos cuyos montos sean iguales o menores a doscientos mil Soles (S/ 200,000.00), no corresponde presentar garantía de fiel cumplimiento de contrato ni garantía de fiel cumplimiento por prestaciones accesorias. Dicha excepción también aplica a los contratos derivados de procedimientos de selección por relación de ítems, cuando el monto del ítem adjudicado o la sumatoria de los montos de los ítems adjudicados no supere el monto señalado anteriormente, conforme a lo dispuesto en el literal a) del artículo 152 del Reglamento.*

#### **Importante**

- *Corresponde a la Entidad verificar que las garantías presentadas por el postor ganador de la buena pro cumplan con los requisitos y condiciones necesarios para su aceptación y eventual ejecución, sin perjuicio de la determinación de las responsabilidades funcionales que correspondan.*
- *De conformidad con el Reglamento Consular del Perú aprobado mediante Decreto Supremo N°*

<sup>9</sup> En tanto se implemente la funcionalidad en el SEACE, de conformidad con la Primera Disposición Complementaria Transitoria del Decreto Supremo N° 234-2022-EF.

<sup>10</sup> Incluir solo en caso de la contratación bajo el sistema a suma alzada.

<sup>11</sup> Incluir solo cuando resulte necesario para la ejecución contractual, identificar los costos de cada uno de los rubros que comprenden la oferta.

<sup>12</sup> Incluir solo en caso de contrataciones por paquete.

076-2005-RE para que los documentos públicos y privados extendidos en el exterior tengan validez en el Perú, deben estar legalizados por los funcionarios consulares peruanos y refrendados por el Ministerio de Relaciones Exteriores del Perú, salvo que se trate de documentos públicos emitidos en países que formen parte del Convenio de la Apostilla, en cuyo caso bastará con que estos cuenten con la Apostilla de la Haya<sup>13</sup>.

- La Entidad no puede exigir documentación o información adicional a la consignada en el presente numeral para el perfeccionamiento del contrato.

## 2.6. PERFECCIONAMIENTO DEL CONTRATO

El contrato se perfecciona con la suscripción del documento que lo contiene. Para dicho efecto el postor ganador de la buena pro, dentro del plazo previsto en el artículo 141 del Reglamento, debe presentar la documentación requerida en Mesa de parte de la Entidad sito en la plaza principal del distrito.

## 2.7. FORMA DE PAGO

La Entidad realizará el pago de la contraprestación pactada a favor del contratista en:

Pagos	Descripción	Porcentaje
1er pago por el Informe N° 1	<b>Primer Informe a los 10 días</b> a la firma de contrata conteniendo los documentos: Acta de licencia social o acta de aceptación y conformidad para el inicio y desarrollo de los estudios a nivel Ficha Técnica. <ul style="list-style-type: none"><li>• Acta de reuniones informativas/Asambleas/talleres de capacitación.</li><li>• Acta de confirmación de libre disponibilidad del terreno para la ejecución física de las obras (represas, diques, bocatoma, sistema de conducción, canteras, fuentes de agua y botaderos, aliviaderos).</li><li>• Acta de reconfirmación del Comité de Gestión del Proyecto, vía la constitución del comité de usuarios.</li><li>• Fotografías que evidencien de trabajos de levantamiento de información de campo, coordinación con las autoridades locales y los involucrados, etc.</li></ul>	<b>TREINTA (30%)</b> del monto del contrato.
2do pago por el Informe N° 2	<b>Segundo Informe a los 60 días</b> Será presentado en un plazo de Sesenta (60) días calendarios contados a partir del día siguiente de suscrito el contrato, adjuntando los Estudios Básicos: <ul style="list-style-type: none"><li>• Topografía</li><li>• Estudio Hidrológico y Fuentes de Agua</li><li>• Estudio de Mecánica de Suelos.</li><li>• Estudio Agrologico.</li><li>• Estudio de Impacto Ambiental.</li></ul> Estudio de la No existencia de restos Arqueológicos	<b>CINCUENTA (50%)</b> del monto del contrato.
3er pago por el Informe N° 3 o Informe final	<b>Tercer Informe o Informe Final a los 90 días</b> , el Consultor remitirá a la Entidad el proyecto aprobado, 02 ejemplares de estudio impresos completo con firma por especialidad del equipo técnico con CD respectivo (01 original y 01 copias) adjuntado todos cálculos del estudio (en archivos como: PIP en Word, Cálculos en Excel, Planos en Auto Cad, Presupuestos), estudios básicos y documentos de sostenibilidad exigidos..	<b>VEINTE (20%)</b> del monto del contrato.

LA ENTIDAD pagará las contraprestaciones pactadas a favor de EL CONSULTOR dentro de los quince (15) días calendario siguiente a la conformidad de los servicios, siempre que se verifiquen las condiciones establecidas en el contrato para ello.

Para efectos del pago de las contraprestaciones ejecutadas por el contratista, la Entidad debe contar con la siguiente documentación:

<sup>13</sup> Según lo previsto en la Opinión N° 009-2016/DTN.

- Informe del funcionario responsable de la unidad Formuladora. emitiendo la conformidad de la prestación efectuada.
- Comprobante de pago.

Dicha documentación se debe presentar en mesa de partes y tramites documentarios ubicado en de la Municipalidad Distrital de San pedro, sito en sito en la plaza principal del Distrito de San Pedro provincia de Lucanas departamento de Ayacucho. En el horario de 08:00 am hasta las 15:00 horas.

### CAPÍTULO III REQUERIMIENTO

#### 3.1. TERMINOS DE REFERENCIA

#### **TÉRMINOS DE REFERENCIA PARA LA ELABORACIÓN DEL ESTUDIO DE PRE INVERSIÓN A NIVEL DE PERFIL O FICHA TÉCNICA**



**PROYECTO: MEJORAMIENTO Y AMPLIACION DEL SISTEMA DE RIEGO EN LOS SECTORES DE MICHICHI Y FLORIDA DEL CENTRO POBLADO DE SANTA ANA, DISTRITO DE SAN PEDRO, PROVINCIA DE LUCANAS, DEPARTAMENTO DE AYACUCHO**

**SAN PEDRO, NOVIEMBRE DE 2023**

#### **CONSIDERACIONES GENERALES**

##### **1.1 Denominación de la contratación.**

Consignar la denominación de la convocatoria para la elaboración del estudio de la ficha técnica estándar del estudio de estudio de preinversión **MEJORAMIENTO Y AMPLIACION DEL SISTEMA DE RIEGO EN LOS SECTORES DE MICHICHI Y FLORIDA DEL CENTRO POBLADO DE SANTA ANA DEL DISTRITO DE SAN PEDRO, PROVINCIA DE LUCANAS, DEPARTAMENTO DE AYACUCHO.**

##### **1.2 Finalidad pública.**

Descripción objetiva de las características y/o requisitos para cumplir la finalidad pública de la contratación:

A través del presente de la idea de estudio de preinversión se busca identificar, seleccionar y contratar los servicios de consultoría con los requisitos establecidos para garantizar la elaboración del estudio a nivel de ficha técnica con suficiente



calidad del proyecto: **MEJORAMIENTO Y AMPLIACION DEL SISTEMA DE RIEGO EN LOS SECTORES DE MICHICHI Y FLORIDA DEL CENTRO POBLADO DE SANTA ANA, DISTRITO DE SAN PEDRO, PROVINCIA DE LUCANAS, DEPARTAMENTO DE AYACUCHO**, el cual tiene proyectado contribuir a cierre de brechas y mejora de la calidad de la infraestructura de riego, que provee el servicio de agua para riego en la zona de intervención.

## 1. INDICADOR DE BRECHAS DE ACCESO A SERVICIOS

Según la RM 0338-2020-MIDAGRI, el porcentaje de riego en mal estado es del 57%, reducir la meta es reducir en un 56,3% la proporción de suelo agrícola sin riego al 63% y reducir al 61,5% el porcentaje de suelo agrícola sin riego. modernización 91,5 por ciento, la meta es reducir 89,2 por ciento. El departamento de Ayacucho se caracteriza por la superficie total cultivada es de 66,107.8 hectáreas, la superficie agrícola irrigada es de 97,787.6 hectáreas y la participación del sector agrícola sin riego es del 79% en 2018.

El indicador de brecha de sistemas de riego en mal estado es de 90% para el año 2021, mientras que se realizó un diagnóstico de deficiencias en el marco del programa plurianual de inversiones 2024 -2026, el cual se obtiene del cuadro N° 01 de los indicadores de deficiencia que describen el funcionamiento de la agricultura y el riego. En el Distrito de San Pedro, el 88% del porcentaje de agropecuarios sin asistencia técnica y el 90% de la tierra agrícola está sin riego. El porcentaje del indicador de brecha de sistemas de riego operando en condiciones inadecuadas es del 88% en el distrito de San Pedro, en línea al diagnóstico realizado para el diagnóstico efectuado para la Programación Multianual de Inversiones 2024- 2026, cifra que demuestra la carencia y la dificultad que están expuesto los pobladores del distrito de San Pedro.

### CUADRO N° 01 INDICADORES DE BRECHA DE LA FUNCIÓN AGRICULTURA Y RIEGO DEL DISTRITO SAN PEDRO

RIEGO DEL DISTRITO SAN PEDRO			
N°	Nombre IB	Dimensión de Desempeño	Valor IB
1	PORCENTAJE DE PREDIOS RURALES QUE NO CUENTAN CON TÍTULO DE PROPIEDAD REGISTRADO	Cubertura	100%
2	PORCENTAJE DE PRODUCTORES AGROPECUARIOS SIN SERVICIO DE ASISTENCIA TÉCNICA	Cubertura	88%
3	PORCENTAJE DE SISTEMAS DE RIEGO EN MAL ESTADO		90%
4	PORCENTAJE DE SUPERFICIE AGRÍCOLA SIN TECNIFICACIÓN		75%

Fuente: reporte PMI del estado 2020-2022



En línea de los servicios priorizados, el servicio de agua para riego se encuentra en el séptimo lugar de la postulación con base en los criterios de diagnóstico y prioridad en el marco del programa plurianual de inversiones implementado por la Oficina de Programas Plurianuales de Inversiones para los años 2024- 2026 que existe la necesidad de llenar los vacíos de infraestructura de riego en el área de intervención propuesta en el distrito de San Pedro de la provincia de Lucanas- Región de Ayacucho.

Proporción de suelo agrícola no modernizado en la zona de San Pedro, el porcentaje de diferencia en este indicador es del 75%, principalmente porque los sistemas de riego existentes están diseñados para riego por gravedad.

### GRÁFICO 01 CRITERIOS DE PRIORIZACIÓN DE SERVICIOS EN PMI 2024- 2026 DEL DISTRITO SAN PEDRO

Servicios priorizados	
	SERVICIO
1	SALUD:266 SERVICIO DE ATENCIÓN DE SALUD BÁSICOS
2	EDUCACION:288 SERVICIO DE EDUCACION PRIMARIA
3	EDUCACION:311 SERVICIO DE EDUCACIÓN INICIAL
4	EDUCACION:412 SERVICIO DE EDUCACIÓN SECUNDARIA
5	VIVIENDA, CONSTRUCCION Y SANEAMIENTO:432 SERVICIO DE AGUA POTABLE RURAL
6	VIVIENDA, CONSTRUCCION Y SANEAMIENTO:240 SERVICIO DE TRATAMIENTO DE AGUAS RESIDUALES PARA DISPOSICIÓN FINAL
7	AGRICULTURA Y RIEGO:349 SERVICIO DE PROVISIÓN DE AGUA PARA RIEGO
8	AGRICULTURA Y RIEGO:434 SERVICIO DE SIEMBRA Y COSECHA DE AGUA
9	AGRICULTURA Y RIEGO:328 SERVICIOS DE CATASTRO, TITULACIÓN Y REGISTRO DE PREDIOS RURALES
10	AMBIENTE:355 SERVICIO DE LIMPIEZA PÚBLICA
11	EDUCACION:268 SERVICIO DE PRÁCTICA DEPORTIVA Y/O RECREATIVA
12	TRANSPORTES Y COMUNICACIONES:284 SERVICIO DE TRÁNSITO PEATONAL INTERURBANO O RURAL
13	TRANSPORTES Y COMUNICACIONES:352 SERVICIO DE TRANSITABILIDAD VIAL INTERURBANA
14	INTERIOR:401 SERVICIO DE SEGURIDAD CIUDADANA LOCAL
15	ENERGIA:231 SERVICIO DE SUMINISTRO ELÉCTRICO DOMICILIARIO EN ZONAS URBANAS
16	VIVIENDA, CONSTRUCCION Y SANEAMIENTO:430 SERVICIO DE ESPACIOS PÚBLICOS VERDES
» Eliminar	

Fuente: Reporte de MPMP del PMI 2024- 2026 de OPMI MD San Pedro

## 2. ANTECEDENTES Y JUSTIFICACIÓN DE LA FICHA TÉCNICA O DEL ESTUDIO DE PREINVERSIÓN.

### 3.1 Articulación de los Planes Nacionales, Plan de Desarrollo Concertado

#### Regional Ayacucho y Plan de Desarrollo Concertado del Distrito de San Pedro

a) **Plan Nacional de Infraestructura para la Competitividad del Perú**, su objetivo principal es convertir al Perú en un país desarrollado, competitivo y sostenible, requiere mejorar la calidad de vida de la población, con visión social y descentralista; al mismo tiempo, avanzar en el cierre de brechas de infraestructura y potenciar todas nuestras capacidades productivas. El cual contribuye con el crecimiento económico que sea sostenible en el tiempo, es esencial fortalecer las bases y estructuras físicas del país. Los cuales son fundamentales y claves la inversión, la innovación, el emprendimiento y la

productividad. Según el Plan Nacional de Infraestructura para la Competitividad el sector riego (hidráulico) porcentaje de tierra irrigada respecto del total de tierra agrícola 5.56% como valor base para el año 2018 (pag. 17), la brecha en el corto plazo 6.679 millones de soles y en largo plazo la brecha se mide en 14.625 millones.

**GRÁFICO N° 01: BRECHA DE INFRAESTRUCTURA DE LARGO PLAZO (EN MILLONES DE SOLES)**

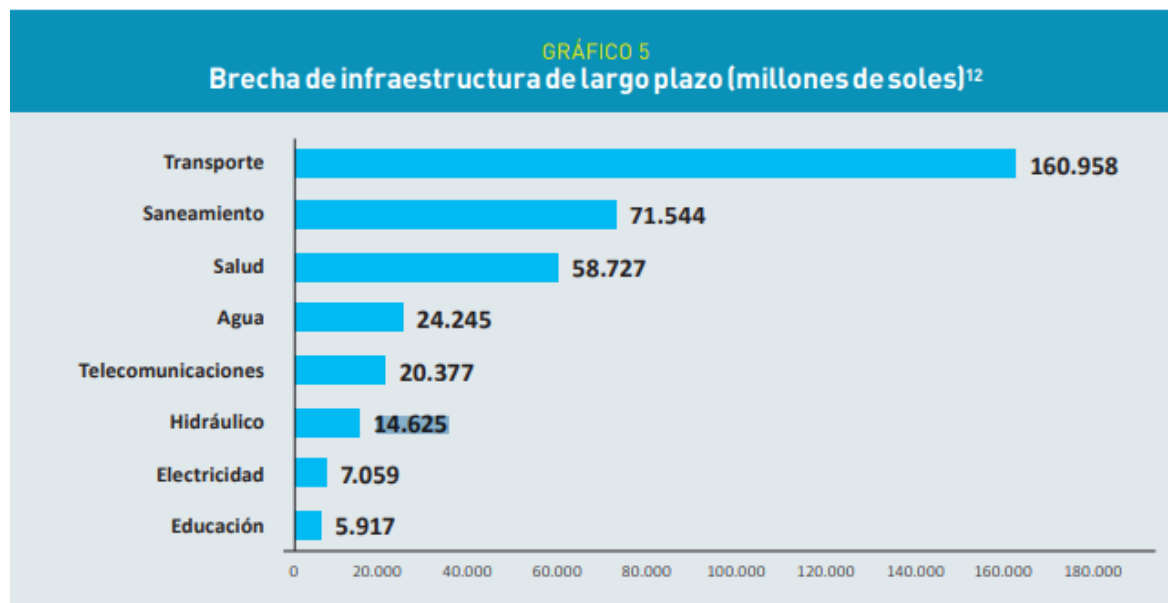

Fuente: Universidad del Pacífico

**b) Plan Bicentenario—Perú Hacia el 2021**

El Plan Bicentenario sustenta una política económica estable y previsoras que aliente el crecimiento económico sostenido mediante la inversión privada y pública en actividades generadoras de empleos dignos. De acuerdo con el Plan Bicentenario, son condiciones indispensables para este objetivo la reducción del subempleo y el desempleo, la mejora de la competitividad, la inversión y la presión tributaria, y la mayor estabilidad macroeconómica.

**Eje estratégico 4: Economía, competitividad y empleo**

**4.2. Competitividad y estructura económica**

Según el ranking de competitividad del World Economic Forum, el Perú se ubica en el puesto 78 entre 133 países, con un puntaje de 4,0 (gráfico 4.8). Considerando que el puntaje máximo es 7, nuestro país alcanza un nivel medio de competitividad, que tendría que superar para lograr una inserción más favorable en el comercio mundial.

**4.5. Objetivos, lineamientos, prioridades, metas, acciones y programas Estratégicos**

2. Impulsar la inversión en infraestructura logística y productiva local y regional, pública y privada, incluyendo la infraestructura hidráulica mayor y menor, el sistema de

infraestructura de riego y drenaje, y convertir las vías interoceánicas en corredores económicos transversales.

### c) Plan de Desarrollo Regional Concertado Ayacucho (PDRC) 2016 - 2021

Define políticas y objetivos estratégicos en el nivel regional que están orientados a la implementación proyectos de inversión, programas sociales y otros a fin de brindar acceso a servicios y mejorar la calidad de vida de la población en situación de pobreza y pobreza extrema.

## 4.6 Objetivos Estratégicos, Indicadores y Metas

### 4.1. Objetivo Estratégicos al 2021

Para alcanzar la visión regional al 2021, los actores de la región Ayacucho acordamos los siguientes objetivos estratégicos:

1. Garantizar una educación inclusiva de calidad en todas las modalidades y niveles
2. Mejorar las condiciones de salud de toda la población en la región
3. Garantizar las condiciones que aseguren la igualdad de género
4. **Incrementar la competitividad de las principales cadenas productivas de la región**
5. Mejorar la calidad de la infraestructura de sistemas de riego en la zona de intervención.
6. Garantizar la calidad ambiental para una sociedad sostenible

El proyecto de inversión planteado contribuye al objetivo estratégico 4 incrementar la competitividad de las principales cadenas productivas de la región de Ayacucho, como indicador “Índice de competitividad regional” como base al año 2014 es de 0.38 y la meta al año 2021 es de 0.42 y al año 2024 es de 0.45.

**CUADRO N° 2: OBJETIVOS ESTRATEGICOS, INDICADORES Y METAS AL 2014-2021**

OBJETIVO ESTRATEGICO	INDICADOR	LINEA DE BASE 2014	META 2021	META 2024
2. Mejorar las condiciones de salud de toda la población en la región	• Proporción de niños y niñas menores de 5 años con desnutrición crónica (OMS)	26.3	18.0	12.0
	• Proporción de niños y niñas con anemia	45.8	34.0	28.0
3. Garantizar las condiciones que aseguren la igualdad de género	• Índice de desigualdad de género	0.530	0.410	0.400
	• Prevalencia de la violencia física contra las mujeres (15 a 49 años)	45.9	40.0	37.0
4. Incrementar la competitividad de las principales cadenas productivas de la región	• Índice de competitividad regional	0.38	0.42	0.45

5. Mejorar la calidad de la infraestructura de transportes terrestre y de las comunicaciones	• Porcentaje de distritos con carretera asfaltada	30.2	40.0	45.0
	• Porcentaje de hombres y mujeres con acceso a internet banda ancha	1.7	20.0	30.0
6. Garantizar la calidad ambiental para una sociedad sostenible	• Índice de desempeño ambiental	0.3820	0.4500	0.4800

Fuente: Plan de Desarrollo Regional Concertado 2016-2021 (pag. 66)

Para cumplir el objetivo estratégico 4, se ha planteado 10 acciones estratégicas necesarias de los cuales **el proyecto de inversión planteado contribuye con 3 de ellas que está resaltada de color amarillo en cuadro N° 03. Sin embargo, cabe mencionar, que todas las acciones estratégicas generan sinergias y complementariedades entre ellas. Es decir, sino se implementan de manera coordinada y articulada no generaran a mejorar el índice de competitividad regional.**

### CUADRO N° 3: OBJETIVOS ESTRATEGICOS Y ACCIONES ESTRATEGICAS

OBJETIVOS ESTRATEGICOS	ACCIONES ESTRATEGICAS	RESPONSABLE
4. Incrementar la competitividad de las principales cadenas productivas de la región	Empresarios ayacuchanos reciben asistencia técnica especializada para la gestión de cadenas productivas	DRA, DIREPRO, DIRCETUR
	Organismo público-privado de exportaciones brinda servicios de calidad	DRA, DIREPRO, DIRCETUR
	Región Ayacucho cuenta con atractivos turísticos competitivos	DIRCETUR
	Región Ayacucho cuenta con cadena productiva de artesanía de nivel empresarial y competitiva	D.R. Agricultura
	Productores agropecuarios y forestales reciben asistencia técnica de calidad	D.R. Agricultura
	Población recibe conocimientos e información especializada para el desarrollo de cultura empresarial	DIREPRO, DIRCETUR
	Instituciones públicas cuentan con capacidad operativa para promover la producción y la productividad	GRA, DRA, DREA, DIREPRO, DREM, UNSCH, INIA
	Región Ayacucho cuenta con infraestructura y equipamiento industrial	GRDE, DIREPRO, Cámara de Comercio
	Instituciones de ciencia y tecnología brindan servicios de calidad para el aprovechamiento de los ecosistemas y la biodiversidad	UNSCH, INIA
	Instituciones públicas brindan servicio de transferencia tecnológica para incrementar la productividad de los productos bandera	DRA, UNSCH

Fuente: Plan de Desarrollo Regional Concertado 2016-2021 (pag. 68)

### d) Plan de Desarrollo Concertado Local (PDCL) del Distrito de San Pedro 2017 – 2021

**En el PDCL de San Pedro, plantea el Eje estratégico: Economía, Competitividad, Empleo e Infraestructura Vial, el cual está plasmado en el Objetivo Estratégico General OG4: Infraestructura riego, adecuada, articulada y policéntrica de la siguiente manera:**

- Fomentar la inversión en infraestructura económica proyectos que permitan reducir brecha en infraestructura de riego en la Región de Ayacucho.
- Fomentar la competitividad y desarrollo económico en el distrito de San Pedro.
- Fomentar proyectos que generen la sostenibilidad hídrica en la Distrito de San Pedro-Lucanas- Ayacucho.

**Conclusión:**

**De acuerdo a las revisiones efectuadas a los planes de diferentes niveles de gobierno: Plan Nacional de Infraestructura para la Competitividad del Perú, Plan Bicentenario, el Plan Desarrollo Concertado Regional de Ayacucho, el Plan de Desarrollo Concertado Local del distrito de San Pedro, se arriba que el proyecto “MEJORAMIENTO Y AMPLIACION DEL SISTEMA DE RIEGO EN LOS SECTORES DE MICHICHI Y FLORIDA DEL CENTRO POBLADO DE SANTA ANA, DISTRITO DE SAN PEDRO, PROVINCIA DE LUCANAS, DEPARTAMENTO DE AYACUCHO” se alinea a los objetivos estratégicos de los Planes Nacionales, de los Planes de Desarrollo Concertado Regional y Local y/o con los planes sectoriales.**

- **Explicar si el proyecto o programa de inversión se articula o genera sinergias con otras intervenciones públicas de la cartera de proyectos de la entidad, sector, gobierno regional o gobierno local.**

Según el análisis de relaciones de sinergia o complementariedad, es potenciamiento de la rentabilidad social, a través de la concurrencia de inversiones que se complementan entre sí. En tal sentido, la rentabilidad social de un proyecto de inversión se puede incrementar con la presencia de otros proyectos que buscan un objetivo general en común.

Con el proyecto de inversión se busca incentivar las inversiones en riego que mejoran la calidad de otros servicios o en zonas productivas, tal como se puede apreciar en el siguiente gráfico.



El proyecto de riego forma sinergia o complementariedad con infraestructura vial, riego tecnificado, Educación superior tecnológica, Apoyo al desarrollo productivo y agropecuario, Establecimiento de salud, Energía eléctrica, Servicio de agua potable y alcantarillado, etc.

**Articulación con el Programa Multianual de Inversiones (PMI)**, con los Servicios públicos con brecha identificada y priorizada: En función a los Servicios Identificados por el Sector agricultura y desarrollo pecuario, el servicio está asociado con la infraestructura de riego, que tiene como propósito de mejorar la competitividad del Distrito San Pedro.

El indicador de brecha que corresponde **al porcentaje de superficie sin riego**, se tiene como indicador base (2016) 63.79% a nivel de Perú y se tiene el objetivo de reducir de 2020 a 2022 a 60.30%, a nivel de la región de Ayacucho año base (2016) 62.21% se tiene propósito de reducir en los años 2020 a 2022 a 60.30% de la Programación Multianual del Sector de Agricultura y Riego que se encuentra en el siguiente link

[https://www.mef.gob.pe/es/?id=5952&option=com\\_content&language=es-ES&Itemid=100280&lang=es-ES&view=article](https://www.mef.gob.pe/es/?id=5952&option=com_content&language=es-ES&Itemid=100280&lang=es-ES&view=article)

Economic - 1002000													
--	--	--	--	--	--	--	--	--	--	--	--	--	--

**Justificación del planteamiento del proyecto de inversión en términos de su prioridad y de su contribución al cierre de brechas.**



El proyecto de inversión planteada contribuye a cerrar brechas de infraestructura riego y los servicios infraestructura del sistema de riego, con la finalidad de mejorar la producción del distrito de San Pedro y dinamizar la economía en el ámbito del distrito. Asimismo, permite comerciar en los mercados locales, regionales y nacionales. La contribución de cierre de brechas está referida a la cantidad de hectáreas que tiene que regar el proyecto es de 61.60 hectáreas, acuerdo al siguiente detalle:

Servicio Público con Brecha identificada y priorizada	Indicador de brechas de acceso a servicios	Unidad de medida	Espacio geográfico	Contribución de cierre de brechas
Servicio de provisión de agua para riego	Porcentaje de superficie agrícola sin riego	ha	Distrital	61.60

### 3.2 Motivos que generaron la presentación de la propuesta e intentos de soluciones anteriores.

De acuerdo al índice de desarrollo humano (2019) en la Región de Ayacucho es de 0.4327, de la provincia de Lucanas es de 0.4254, y en el distrito de San Pedro es 0.2798, es decir, el desarrollo humano del Distrito de San Pedro, es menor en comparación de la Región de Ayacucho y complementar que los accesos a educación, salud y economía es baja. Esta situación se acentúa aún más en la comunidad de Santa Ana del Distrito de San Pedro. Asimismo, podemos hallar que el ingreso familiar per cápita mensual es S/ 264.76 para el año 2017, el cual evidencia la situación económica precaria que vive la población del distrito de San Pedro.

Razones por la cuales preocupa a la población del distrito la carencia del servicio de agua para riego, y han recurrido a la Municipalidad Distrital de San Pedro, a la Municipalidad Provincial de Lucanas y al Gobierno Regional de Ayacucho, solicitando la intervención para solucionar la problemática de la situación negativa que se encuentran. Sin embargo, hasta la actualidad no hallan la solución por exiguos recursos financieros que tienen las entidades mencionadas.

La producción agrícola está limitada a un porcentaje mínimo de área potencial de la comunidad, siendo la productividad muy baja por la ausencia de agua de riego y un manejo inadecuado de los cultivos. La producción ganadera referido al ganado vacuno y ovino son bajos, debido a la escasa disponibilidad de pastos en la zona. El problema **BAJA PRODUCCIÓN Y PRODUCTIVIDAD AGROPECUARIA LOS SECTORES DE MICHICHI Y FLORIDA DEL CENTRO POBLADO DE SANTA ANA, DEL DISTRITO DE SAN PEDRO.**

Por otro lado, mencionar también que en año 2022, a través del Decreto Supremo que declara el Estado de Emergencia en algunos distritos de varias provincias de los departamentos de Apurímac y de Ayacucho, por impacto de daños a consecuencia de

déficit hídrico Decreto Supremo N° 149-2022-PCM, evidenciando la necesidad de agua para riego en la provincia de Lucanas.

Las familias beneficiarias del proyecto 95 que estás distribuidas de acuerdo a los sectores de riego y la población beneficiaria es de 475 personas y que el proyecto pretende cerrar brechas de 61.6 hectáreas, de acuerdo al cuadro N° 3.

**CUADRO N° 3: FAMILIAS BENEFICIARIAS, POBLACIÓN Y HECTAREAS DE CULTIVO DEL PROYECTO- 2023**

Beneficiarios y Hectareas del proyecto- 2023			
Sector	Familias Beneficiarias	Población Beneficiarias (hab)	Hectáreas (has)
Sector Michichi	70	210	31
Sector Florida	25	265	30.6
<b>Total</b>	<b>95</b>	<b>475</b>	<b>61.6</b>

Las familias del ámbito del distrito de San Pedro, se dedican a principales actividades de la agricultura como son los cultivos de maíz (20 has), la papa (25 has) y quinua (15.0 has), alverja grano (12.0 has), asimismo los cultivo rotativos trigo, cebada, etc. y frutales palta, durazno, tuna, manzana, naranja, etc. se aprecia en el cuadro N° 04.

**CUADRO N° 4: VOLUMEN DEPRODUCCIÓN POR Y RENDIMIENTO- 2022**

VOLUMEN DE PRODUCCIÓN Y RENDIMIENTO POR HAS						
Cultivos		Área (Has)	Costo/Has	Costo Total	Rendimiento/He ctárea/Kg	Producción Total
Cultivo Base	Papa	143.00	6,500	115,180	18,000	318,960
	Cebada	7.93	700	5,551	1,200	9,516
	Maíz grano	114.00	1,070	22,705	650	13,793
	Arveja Grano	2.00	1,000	6,010	700	4,207
	Quinua	33.00	2,100	17,829	25,000	212,250
	Trigo	45.00	2,000	15,580	31,310	243,905
<b>TOTAL</b>		<b>344.93</b>	<b>13,370.00</b>	<b>182,855.00</b>	<b>76,860.00</b>	<b>802,631.00</b>

Fuente: Ministerio de Desarrollo Agrario y Riego: perfil productivo y competitivo de los principales cultivos del sector:

En ganadería predomina la crianza de ganado vacunos por familia, los cuales se comercializa para carne en el mercado y el costo por cabeza es de S/.900.00; y la crianza de ovino que es aproximadamente y costo por ovino oscila entre S/.150.00 por cabeza. La predominancia de construcción de casas de las familias es de adobe, y otros a material piedra con barro.

El sistema de Agua Potable: Cuentan con sistema de agua potable y conexiones domiciliarias.



Educación: Cuentan con tres niveles de educación inicial, primaria y secundaria.

Salud: 01 Puesto de Salud

Teniendo la visión de progreso para el Centro Poblado de Santa Ana, las Autoridades respectivas solicitaron a la Municipalidad Distrital de San Pedro la elaboración del Proyecto **MEJORAMIENTO Y AMPLIACION DEL SISTEMA DE RIEGO EN LOS SECTORES DE MICHICHI Y FLORIDA DEL CENTRO POBLADO DE SANTA ANA, DISTRITO DE SAN PEDRO, PROVINCIA DE LUCANAS, DEPARTAMENTO DE AYACUCHO.**

El Proyecto ha sido planteado, porque los agricultores dedicados al cultivo de maíz grano, maíz morado, zanahoria, papa, arveja, cebada, palta, camote, frutales, tara, etc., tienen el **problema de bajo rendimiento y producción de sus cultivos**, indicando como causa directa el escaso suministro hídrico originado por la baja eficiencia de conducción, manejo de riego tecnificado y por la débil gestión de agua de parte de los usuarios.

Las áreas de riego de Florida y Michichi se encuentra en la parte final del sistema de riego Santa Ana, donde las agua para riego llegan en un turno de 15 días aproximadamente, debido a que las áreas cercanas a la captación son los más beneficiados, además a ello se suma la distancia de canal de conducción desarrollada en suelo conglomerado donde pierde el agua por filtración y como consecuencia escasez de agua para dichas zonas.

Las aguas de los ríos Chillce y San Pedro se juntan y se escurren libremente con caudal promedio de 400 l/s en épocas de estiaje, que pasan por la parte baja de los sectores de riego de Florida y Michichi, y como solución de abastecimiento de agua oportuno para riego, es elevar dichas aguas hasta la cabecera de los sectores de riego Florida y Michichi, a través de bombeo utilizando la energía solar, luego ser distribuidos a través de canales de conducción y distribución.

Con el Proyecto se beneficiarán a más de 95 familias del centro poblado de Santa Ana, 475 habitantes según el padrón de la comunidad, incrementando la producción y productividad de los principales cultivos en un total de **61.60 hectáreas en campaña principal y 40.00 has campaña rotatoria**, y de este modo mejorar las condiciones de vida de las familias asentadas en el área del presente Proyecto.

En general, el estudio del Proyecto “**MEJORAMIENTO Y AMPLIACION DEL SISTEMA DE RIEGO EN LOS SECTORES DE MICHICHI Y FLORIDA DEL CENTRO POBLADO DE SANTA ANA, DISTRITO DE SAN PEDRO, PROVINCIA DE LUCANAS, DEPARTAMENTO DE AYACUCHO**”, tiene el respaldo por parte de las comunidades beneficiarias, brindando todas las facilidades para la ejecución pronta del proyecto.

Los objetivos específicos que se presenta alcanzar con el presente proyecto son:

- Incorporación de 61.60 Has en campaña principal y 40.00 has campaña rotatoria bajo riego.

- Mejorar el sistema de aducción del agua, evitando pérdidas de agua por filtraciones.
- Incorporación de tierras de secano a condiciones de riego.
- Propiciar el uso y explotación racional del recurso hídrico y suelo.
- Coadyuvar al mejoramiento de los niveles de vida de los pobladores asentados en el área del proyecto.
- Mayor y permanente oferta del agua para los sectores beneficiarios en la época de estiaje.
- Generación de empleo eventual durante su ejecución y operación
- Propiciar la tecnificación de la agricultura y capacitación para el mantenimiento y operación de la infraestructura.
- La Infraestructura de riego dotará de agua permanente, lo que incrementará y asegurará la producción agrícola y pecuaria en las Localidades, con el consiguiente desarrollo en el nivel y calidad de vida.

#### **Diagnóstico de Unidad Productora.**

En los sectores de riego Florida y Michichi no cuentan con un sistema de riego propio, solo es abastecido por un canal de tierra desde el sistema de riego Santa Ana.

Se cuenta con canales de distribución hacia los sectores de riego, dichos canales son de tierra, en estado de deterioro, por partes colmatados por sedimentos y otros, erosionados.

#### **Diagnóstico de riego**

El sistema de riego actual es deficiente en cada de los componentes:

**Captación:** Estado deficiente de diferentes manantiales que no abastece de manera adecuada

**Canales:** Estado deficiente en canal de tierra.

**Reservorios:** No existe fuentes de almacenamiento de agua para riego.



Canal de riego Michichi



Sector de riego Michichi



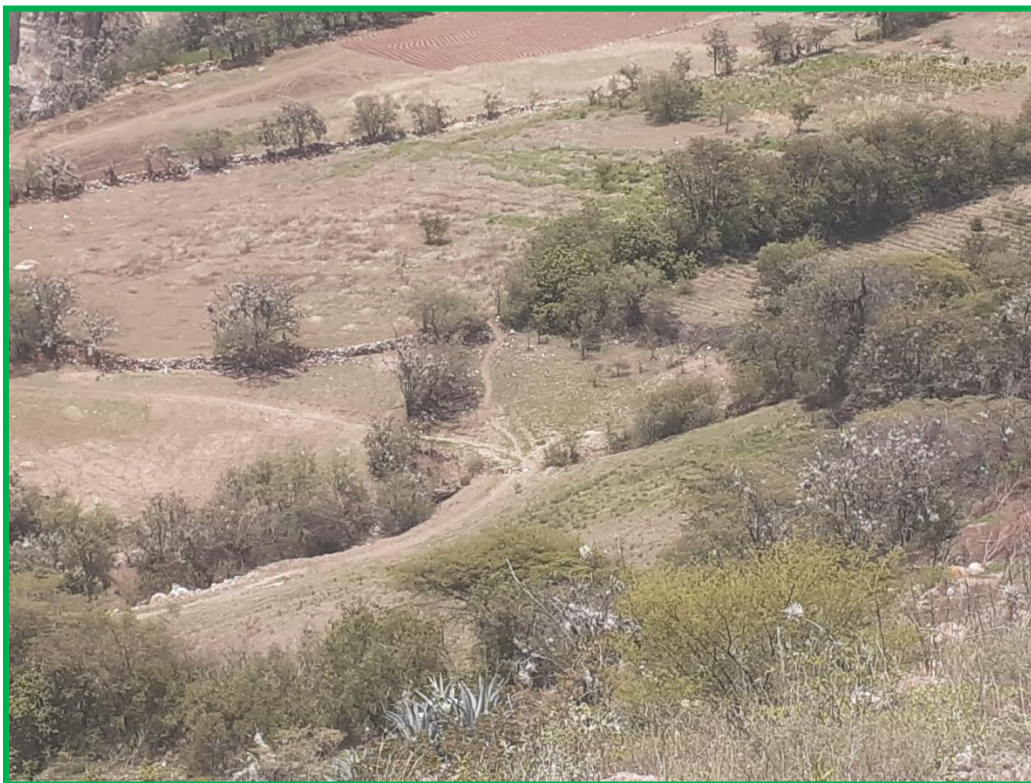

**Sector de riego Florida**

Las áreas de riego del Sector Florida y Michichi, aptos para cultivo de maíz, cereales y otros.

El tipo de riego actual es por secano. El área agrícola donde se va a intervenir con el proyecto comprende 61.60 has de zona potencialmente agrícola.

El número de usuarios que actualmente trabajan en la actividad agropecuaria son 95 usuarios, lo cual representa al 80% de los pobladores de la Comunidad de Santa Ana.

De acuerdo a la evidencia que se aprecia en las fotos se detecta la inadecuada del servicio agua del sistema de riego y se concluye que hay una necesidad muy urgente intervenir con el proyecto de inversión a fin de abastecer a la población con un adecuado servicio de agua para riego de acuerdo a los estándares de calidad que el sector agricultura haya establecido.





VISTA PANORAMICA DE LA UNION DE LOS RIOS DE CHILLCCE Y SAN PEDRO  
VISTA PANORAMICA DE LA CAPTACION DEL BOMBEO FOTOVOLTAICO DEL RIO SAN

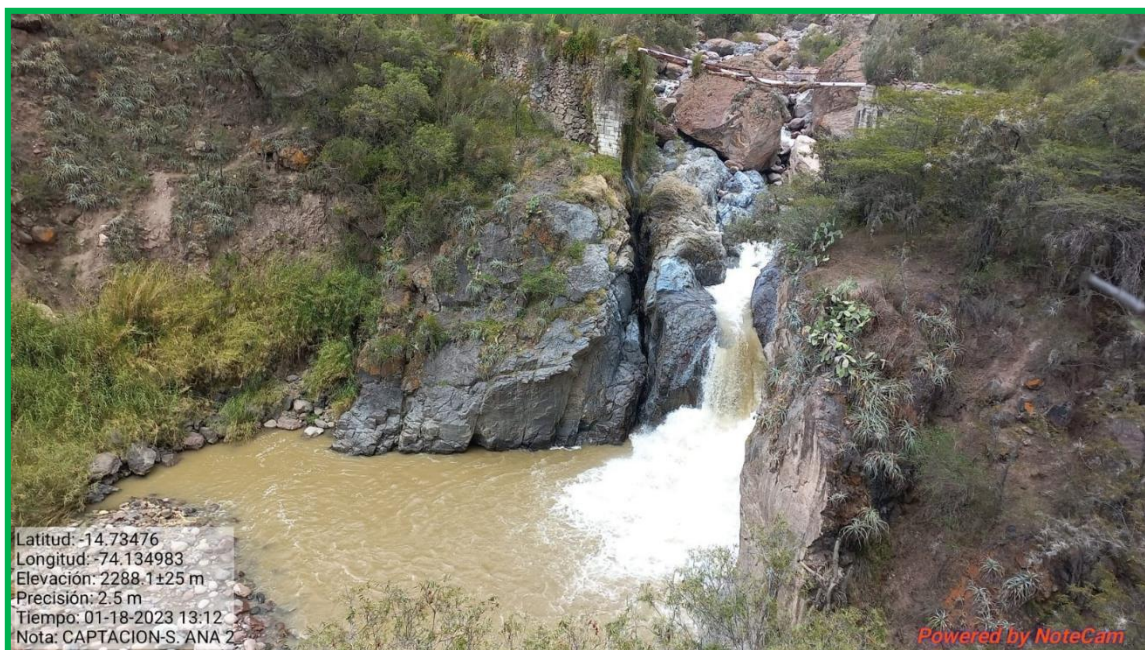

PEDRO





VISTA PANORAMICA DE PARCELAS DE CULTIVO DE ALFALFA



VISTA PANORAMICA DEL RESERVORIO PROYECTADO EN EL SECTOR DE RUMIWASI





VISTA PANORAMICA DEL RESORVORIO N 02

### **3.3 Se deberá sustentar como el estudio de preinversión ayudará a solucionar las brechas sociales y económicas.**

El proyecto de inversión planteada cierra la brecha prioritaria en SERVICIO DE PROVISIÓN DE AGUA PARA RIEGO, el cual permitirá mejorar la oferta de SERVICIO DE AGUA PARA RIEGO y a través del tiempo puede mejorar las condiciones de vida de la población de San Pedro - Lucanas- Ayacucho.

La intervención planteada permitirá construir una infraestructura adecuada del sistema de riego con sus componentes necesarios para solucionar la dificultad que están atravesando la población afectada de manera negativa del SERVICIO DE AGUA PARA RIEGO.

Que actualmente parte de la población accede al servicio de manera inadecuada, en tal sentido se está planteando la intervención para mejorar y ampliar el servicio de agua para riego que se ampliará el servicio a **fin de regar 61.6 hectáreas** con la siguiente tecnología y considera la siguiente tecnología los componentes del proyecto son:

- Instalación de Módulo de Generación Fotovoltaica.
- Instalación de Módulo de Almacenamiento y Bombeo
- Instalación de líneas de impulsión y almacenamiento.
- Construcción de Estructura de Cámaras de Carga (reservorio).
- Instalación de Redes Principales de Distribución e Hidrantes.

El proyecto, contribuirá al desarrollo social y económico, a través del mejoramiento de la calidad de vida y productividad de los pobladores en el distrito de San Pedro, beneficiarios

de cobertura y calidad del servicio de accesibilidad y capacitación digital, mediante el servicio de acceso a internet fijo.

### 3. OBJETIVOS

#### 4.1. Objetivo de la contratación de la consultoría:

El objetivo de la contratación es contar con los servicios de un consultor con amplia experiencia en la formulación de proyectos de inversión pública en tipología de sistema de riego y así mismo determinar los alcances técnicos para la realización del estudio de pre inversión del proyecto y/o Ficha Técnica General para Proyectos de Inversión de baja y mediana complejidad.

#### 4.2 Objetivos de la elaboración del estudio de pre inversión:

Es contar con un proyecto de inversión viable: **MEJORAMIENTO Y AMPLIACION DEL SISTEMA DE RIEGO EN LOS SECTORES DE MICHICHI Y FLORIDA DEL CENTRO POBLADO DE SANTA ANA, DISTRITO DE SAN PEDRO, PROVINCIA DE LUCANAS, DEPARTAMENTO DE AYACUCHO**, de modo que permita reunir las condiciones de técnicas adecuadas e información necesaria para sustentar la viabilidad técnica, económica, social, ambiental y la sostenibilidad del proyecto, aplicando las normas técnicas del sector de Agricultura y la aplicación de las metodologías, normas del Sistema Nacional de Programación Multianual y Gestión de Inversiones (INVIERTE.PE) y anexos y formatos, hasta viabilidad del proyecto de inversión.

**Por lo anterior, se espera obtener como producto un estudio de pre inversión a nivel de Ficha Técnica General para Proyectos de Inversión de baja y mediana complejidad la viabilidad del proyecto de inversión en el marco del Sistema Nacional de Programación Multianual y Gestión de Inversiones, considerando tanto técnica, económica, social, ambiental, sostenible y alineado a los objetivos nacionales, sectoriales, regionales y locales.**

### 4. ÁREA DE INFLUENCIA DEL PROYECTO Y ÁREA DE ESTUDIO QUE DEBERÁ ANALIZAR EL CONSULTOR.

#### 5.1 ÁREA INFLUENCIA DEL PROYECTO

**Área de influencia:** Es el espacio geográfico donde se ubica la población afectada por el problema identificado y está definida por los sectores de riego Michichi y Florida, que corresponde a los predios agrícolas de 61.6 hectáreas que son abastecidos por los canales de distribución y que corresponde a 95 usuarios.

Los beneficiarios del proyecto son 95 personas durante el horizonte de evaluación 10 años.



Departamento	Provincia	Distrito	Localidad/Centro poblado	Ubigeo	Dominio Geográfico
Ayacucho	Lucanas	San Pedro	Santa Ana	S05000726	Sierra Centro

## 5.2 EL ÁREA DE ESTUDIO

**Área de estudio:** El área de estudio del proyecto es el espacio geográfico que comprende tanto el área de influencia Sectores (Michichi y Florida) como el espacio donde se localizaran la unidad productora de servicios existente que comprende el ámbito geográfico del Distrito de San Pedro, comprende las obras hidráulicas de captación, canal de conducción, reservorios, canales de distribución, donde se localizan los usuarios de los sectores

El Proyecto de Mejoramiento del Sistema de Riego del Centro Poblado de Santa Ana - Distrito de San Pedro - Provincia Lucanas - Ayacucho, se encuentra ubicado geográficamente entre las coordenadas Latitud: 14° 44' 49.47" S, Longitud: 74° 7' 16.11" W, con una altitud que varía desde los 2,700 a 2,100 msnm. Políticamente pertenecen al distrito de San Pedro, provincia de Lucanas y región de Ayacucho.

### Ubicación Geográfica

- Latitud :14° 46' 1.93" S
- Longitud :74° 5' 51.69" W
- Altitud :3,100 m. s. n. m.
- Superficie :733 Km²
- Densidad :4.5 Hab/Km²

### Centro Poblado de SANTA ANA

El Centro poblado de Santa Ana se encuentra al Oeste del distrito de San Pedro a un tiempo de viaje aproximado de 30 minutos, y se encuentra en las siguientes coordenadas.

### UBICACIÓN DE LA INFRAESTRUCTURA DEL PROYECTO

Departamento	Provincia	Distrito	Latitud	Longitud
AYACUCHO	LUCANAS	SAN PEDRO	13° 36' 05" Sur	74° 14' 03" Oeste
RIEGO SANTA ANA	Punto Bombeo 01 - Río		14°44'3.95" Sur	74°08'6.70" Oeste
	Sistema Fotovoltaico 01		14°44'10.79" Sur	74°07'58.68" Oeste
	Punto Llegada - Reservorio		14°44'12.61" Sur	74°07'57.33" Oeste
Área De Riego – Centroide De MICHICHI			14°45'22.01" Sur	74°08'07.12" Oeste
Área De Riego – Centroide De FLORIDA			14°44'34.23" Sur	74°08'33.63" Oeste

El área de estudio es la ubicación de la unidad productora y los beneficiarios del proyecto en caso del proyecto de inversión planteado son los sectores de riego el cual incluye de los Sectores de Michichi y Florida del Centro Poblado de Santa Ana del Distrito de San Pedro se encuentra ubicada geográficamente de la siguiente manera:

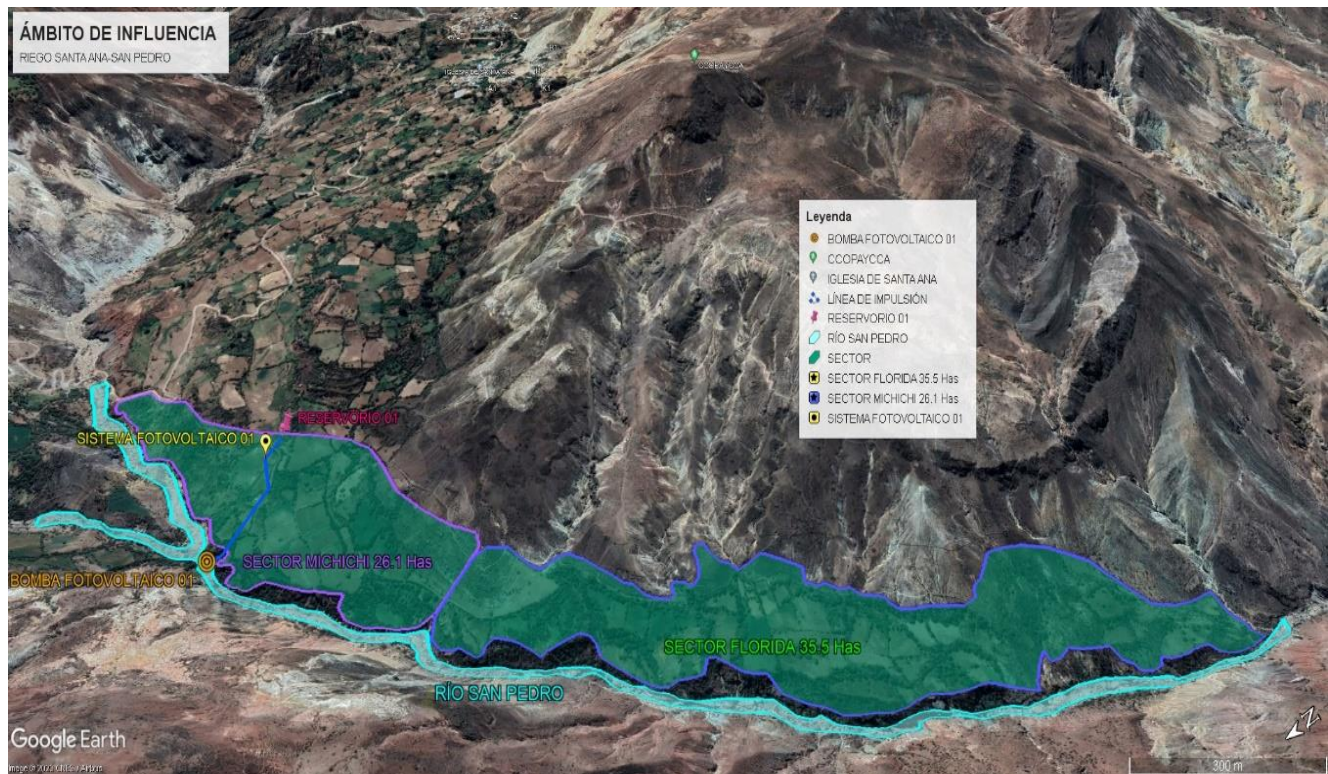

MAPA N° 1: UBICACIÓN NACIONAL, REGIONAL Y LOCAL

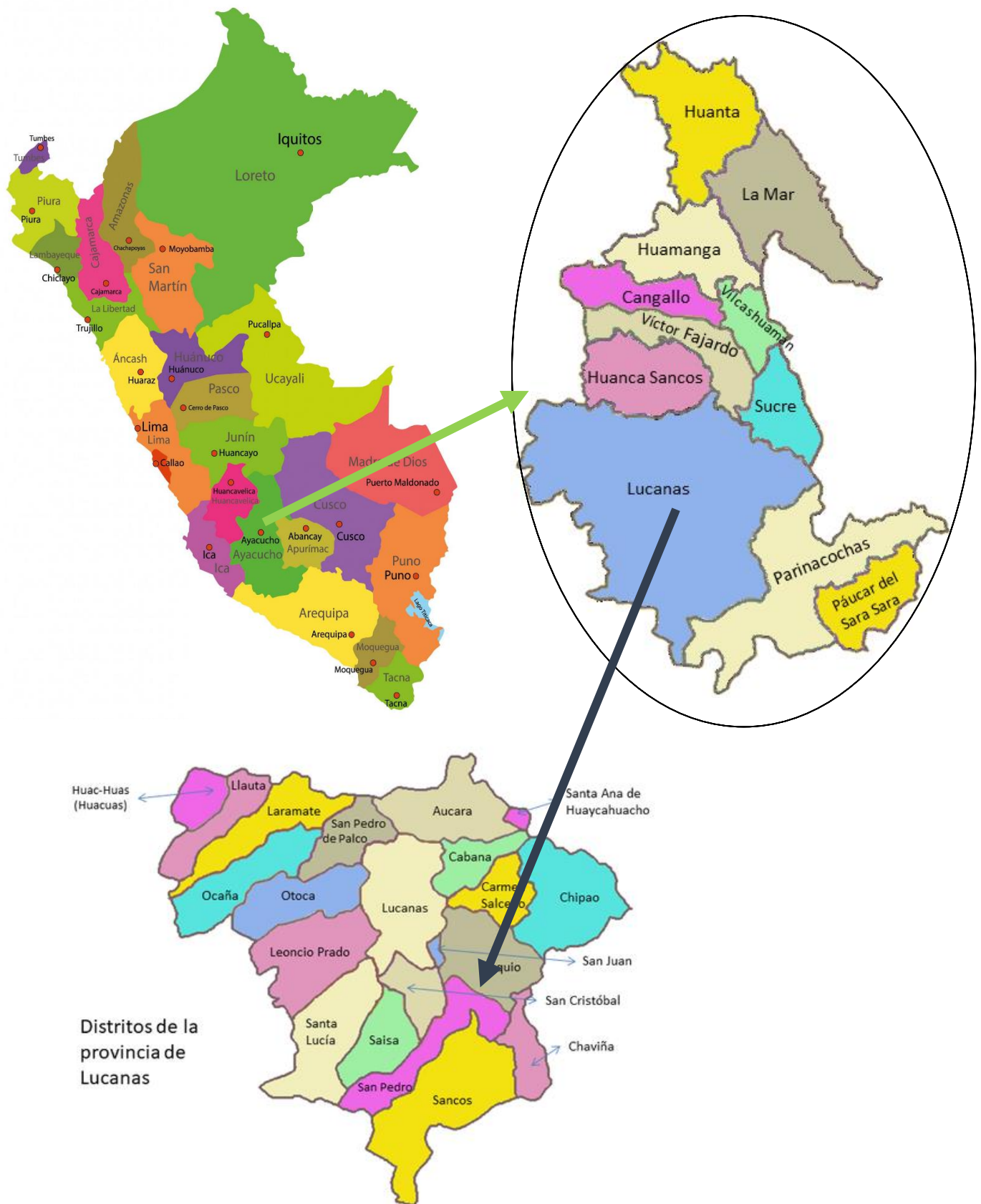

MAPA 02: MAPA DE ESTRUCTURA PRODUCTIVA DE AYACUCHO



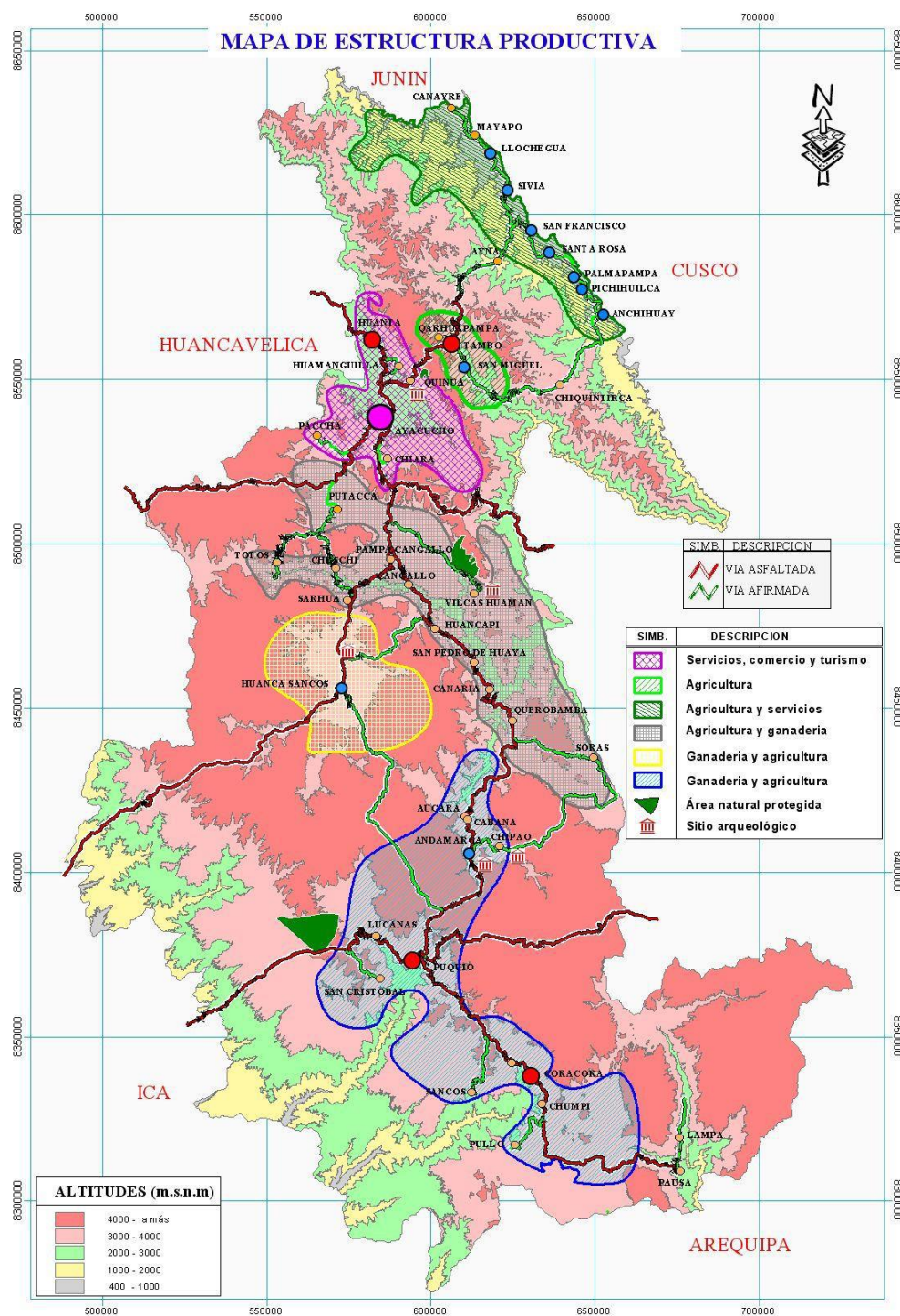

El distrito de San Pedro está a una distancia de 330 km y dura un viaje de 8 horas con 42 minutos. Asimismo, resaltar de acuerdo al mapa de estructura productiva de la Región de Ayacucho, de la provincia de Lucanas y el distrito de San Pedro, predominan la actividad económicas agricultura y ganadería.

### 5.3 Población beneficiaria

La población beneficiaria del proyecto de inversión es la población del distrito de San Pedro, que accede al servicio de agua para riego en condiciones inadecuadas, especialmente los sectores de riego el cual incluye del Sectores de Michichi y Florida del Centro Poblado de Santa Ana Distrito de San Pedro, que beneficia a 95 familias y beneficia a 475 habitantes.

Distrito de San Pedro	Población	Porcentaje
Urbano	1,409	53
Rural	1,244	47
<b>Total</b>	<b>2,653</b>	<b>100%</b>
Hombre	1,513	57
Mujer	1,140	43
<b>Total</b>	<b>2,653</b>	<b>100%</b>

Fuente: INEI de Censos Nacionales 2017

### 5.4 Riesgos en el futuro

Riesgos que se pueden identificar en es la escasez de agua en las en la región de Ayacucho, por el cambio climático y calentamiento global en los próximos 10 a 15 años. Sequías prolongadas, como resultado del incremento de la temperatura máxima entre 0.8 y 1 °C, en los próximos 15 años, hay la probabilidad de mayor radiación solar y días más secos, lo cual generará sequías prolongadas, así como precipitaciones más intensas en periodos cortos de en la región, con graves repercusiones en la disponibilidad de agua y la producción de alimentos.

## 5. INFORMACIÓN DISPONIBLE

Durante la elaboración del estudio de preinversión los instrumentos que se requerirán como apoyo en la recopilación de información serán:

- Ministerio de Desarrollo Agrario y Riego
- Dirección Regional Agraria: Información Estadística de la producción de la DRAA (Dirección Regional de Ayacucho
- -Organizaciones No Gubernamentales"

Revisión de informaciones (Plano catastral – COFOPRI, INEI, Plan de desarrollo Concertado Regional, Plan de desarrollo Concertado Provincial, Plan de desarrollo Concertado Distrital).

- Información de campo como diagnóstico de infraestructura, equipamiento de los RR.HH., estudios topográficos, estudio de suelos, cantera, etc.
- Instituto Nacional de Estadística e Informática (INEI)
- Encuesta Nacional de Hogares (ENAHOG)- INEI

- Otros que el Consultor plantee relevantes para la obtención de información útil para el estudio. Los datos que se adquirirán servirán para el análisis de la oferta y la demanda, el dimensionamiento de las alternativas de solución, la evaluación social del proyecto que forman parte de los módulos de LA IDENTIFICACION, LA FORMULACION Y LA EVALUACION.

## 6. ALCANCES Y CONTENIDO DEL ESTUDIO DE PREINVERSIÓN

### 7.1. Alcances

En el presente termino de referencia, describe en forma general los alcances y actividades a desarrollarse en el estudio; sin embargo, no deben ser consideraras limitativas, el consultor podrá ampliar y/o mejorarlos (sin reducir sus alcances) si considera que su aporte constituye la mejor manera de realizar el estudio. En ningún caso el contenido de este TDR reemplazará el conocimiento de los conceptos básicos de arquitectura, ingeniería y técnicas afines establecidas en las normas, guías sectoriales y las metodologías para la formulación y evaluación de proyectos de inversión pública que están **sujetos al Sistema Nacional de Programación Multianual de Inversiones y Gestión de inversiones y sus modificatorias**, así como tampoco el adecuado criterio profesional, en consecuencia, el consultor será el responsable de los estudios encomendados.

Todo calculo y/o estimación de datos será justificado técnica y financieramente, no se aceptan apreciaciones sin justificación.

El consultor deberá constituirse al lugar del proyecto con los responsables para el adecuado recojo de información para el proyecto de manera obligatoria, el cual será sustentado con fotografías, trabajos de campo con los involucrados, sesiones de trabajo y todas las evidencias de visita de campo.

### 7.2. Contenido del estudio de preinversión

El contenido mínimo para proyectos de preinversión se realiza de acuerdo a lo exigido en la Ficha Técnica General para Proyectos de Inversión de baja y mediana complejidad y su INSTRUCTIVO para la Formulación y Evaluación de Proyectos de Inversión, la guía general ex ante “Guía General de Identificación, Formulación y Evaluación de Proyectos de Inversión (actualizado al 29/12/2022)”

Cabe mencionar que las naturalezas de intervención: mejoramiento y ampliación no están estandarizados por el sector Agricultura, motivo por el cuál la directiva general del Sistema Nacional de Programación Multianual de Inversiones, de acuerdo numeral 3 del numeral 22.1 del artículo al Artículo 22, menciona literalmente lo siguiente:

*3. Ficha técnica para proyectos de inversión de baja y mediana complejidad: se elabora para los proyectos de inversión no comprendidos en los incisos 1 y 2, y que sus montos de inversión, a precios de mercado, sean menores a las cuatrocientos siete*

*mil (407 000) UIT. Para su aplicación la UF previamente determina si el proyecto es de baja o mediana complejidad de acuerdo al Anexo N° 10: Criterios para determinar la clasificación del nivel de complejidad de los proyectos de inversión.*

En consecuencia, el contenido del documento técnico que se va utilizar es Ficha Técnica General para Proyectos de Inversión de baja y mediana complejidad (formato 6B), salvo que el consultor determine hacer uso a nivel de perfil de acuerdo al anexo 10 de la Directiva General del SNPMGI.

La información registrada en la Ficha tiene carácter de Declaración Jurada - DS. N° 027-EF

## **CONTENIDO**

1. NOMBRE DEL PROYECTO
2. RESUMEN EJECUTIVO
3. IDENTIFICACIÓN
  - 3.1 Diagnóstico
  - 3.2 Objetivo Central o Propósitos del proyecto
4. FORMULACIÓN
  - 4.1 Oferta - Demanda
  - 4.2 Desarrollo de alternativa seleccionada
  - 4.3 Gestión del proyecto
  - 4.4 Gestión de Riesgos
5. EVALUACIÓN
  - 5.1 Evaluación Social
  - 5.2 Indicadores de rentabilidad
6. INGENIERIA DEL PROYECTO
  - 6.1 Planteamiento o planeamiento hidráulico
  - 6.2 Costos y presupuestos
  - 6.3 Planos
7. ESTUDIOS BÁSICOS
  - 7.1 Estudio Topográfico
  - 7.2 Estudio de Hidrología
  - 7.3 Estudio de Geología y Geotecnia
  - 7.4 Estudio de Impacto Ambiental
  - 7.5 Estimación de Riesgos
8. COMPONENTE SOCIAL
  - 8.1 Documentos de sostenibilidad
  - 8.2 Documentos de Gestión



## 1. NOMBRE DEL PROYECTO

La denominación tentativa del estudio es: [“.....”]. Este nombre es tentativo de acuerdo a los datos obtenidos durante la formulación del estudio.

- ♦ El Nombre tentativo del Proyecto deberá considerar la naturaleza de intervención del proyecto. Como parte de servicio de elaboración del estudio de pre inversión, se deberá definir el nombre del proyecto de acuerdo al diagnóstico realizado.

## 2. RESUMEN EJECUTIVO

- ♦ Refleja la información empleada y los resultados más relevantes del proceso de elaboración del estudio de preinversión.

## 3. IDENTIFICACIÓN

### 3.1 Diagnóstico

En este ítem se efectúa el diagnóstico bajo los siguientes ejes de análisis, interpretación y medición: la población afectada, el territorio, la unidad productora (UP) de bienes y/o servicios y otros agentes involucrados.

### 3.2 Objetivo Central o Propósitos del proyecto

En este numeral se detalla el objetivo central o propósitos del proyecto y plantea las alternativas de solución en base al análisis de las acciones que concretarán los medios fundamentales (tienen relación con el objetivo central, son técnicamente posibles pertinentes y comparables).

Asimismo, para riego tecnificado, solo deberá considerarse los proyectos de mejoramiento y ampliación de infraestructura de riego existente.

## 4. FORMULACIÓN

### 4.1 Oferta – Demanda

- ♦ El estudio presenta el análisis de la demanda, la oferta y el balance Oferta- Demanda  
**Importante:**

- ♦ El estudio presenta el análisis de la demanda, la oferta y el balance Oferta- Demanda

### 4.2 Alternativa seleccionada

En este ítem, se desarrolla la alternativa seleccionada (en caso de riego tecnificado deberá tener en cuenta los requisitos establecidos en el marco de la Ley 28585, ley de riego tecnificado).

#### **4.3 Gestión del proyecto**

Se desarrolla el plan de implementación en la fase de ejecución y en la fase de funcionamiento.

#### **4.4 Gestión de riesgos**

Se desarrolla el Análisis de Gestión de Riesgos (GdR) para identificar y evaluar probables daños y pérdidas a consecuencia del impacto de un peligro de origen climático o antrópico sobre una unidad social en condiciones vulnerables.

### **5. EVALUACIÓN**

#### **5.1 Evaluación social**

En este ítem se efectúa la evaluación social de cada alternativa (se elaboran los flujos de beneficios sociales, costos sociales y los criterios de decisión).

#### **5.2 Indicadores de rentabilidad**

En este ítem se presenta el cálculo de los indicadores de rentabilidad social del proyecto.

### **6. INGENIERIA DEL PROYECTO**

#### **6.1 Planteamiento y planeamiento hidráulico**

Presenta el planeamiento hidráulico del sistema de riego (Esquema hidráulico, indicando la fuente hídrica según caudal de captación disponible autorizado por a la ANA, características de línea de conducción, estructuras hidráulicas consideradas, módulos/área de riego, etc.)

#### **6.2 Costos y presupuestos**

Se presentan los metrados de los componentes de la alternativa seleccionada, y el presupuesto de acuerdo a dichos componentes.

#### **6.3 Planos**

- ♦ Presenta Plano Clave (Georreferenciada en coordenadas UTM WGS 84, en la que se visualiza adecuadamente la ubicación de las obras propuestas, las áreas beneficiadas con el proyecto, etc).
- ♦ Presenta Planos de planta - perfil y secciones transversales de los sistemas de conducción y distribución principales (indica BMs, cuadro de coordenadas, cuadro de características hidráulicas, entre otros datos importantes).
- ♦ Se presentan planos de las obras hidráulicas, con detalles técnicos de las mismas, que hayan sido propuestas en la alternativa seleccionada.

### **7. ESTUDIOS BASICOS**

#### **7.1 Estudio topográfico**

Los estudios topográficos tendrán los siguientes objetivos:

- Elaborar los planos topográficos, según corresponda.

- Proporcionar información de base para el diseño hidráulico - estructural, de obras de captación, sistemas de conducción, distribución. Además, para el desarrollo de estudios de hidrología, agrología, medio ambiente, riesgos, geología y geotecnia.
- Posibilitar la definición precisa de la ubicación, las dimensiones de los elementos estructurales, posesión de terrenos y otros que el consultor o la supervisión consideren necesarios.
- Establecer puntos de referencia para el replanteo durante la elaboración de los estudios definitivos y a nivel constructivo.

♦ Sistema de Unidades

En todos los trabajos topográficos se aplicará el sistema métrico decimal:

Las unidades angulares se expresarán en grados, minutos y segundos sexagesimales.

Las medidas de longitud se expresarán en kilómetros (km), metros (m), según corresponda.

Las unidades de superficie se expresarán en hectárea (ha), metros cuadrados (m<sup>2</sup>), según corresponda.

♦ Referencia Topográfica

El sistema de referencia a utilizar será el Universal Transversal Mercator (U.T.M.), el elipsoide utilizar será el World Geodetic System (WGS-84).

El método utilizado para orientar el sistema de referencia y para ligarlo al sistema UTM del IGN, se describirá en la memoria descriptiva del Anexo Estudio Topográfico.

Las cotas de partida de levantamiento topográfico deberán estar referidas a los Bench Mark (B.M.), registrado por el Instituto Geográfico Nacional (I.G.N.). Los puntos serán monumentados.

Estos puntos servirán de base para los trabajos de replanteo topográfico. Los estudios topográficos deberán comprender como mínimo lo siguiente:

- Levantamiento topográfico general de la zona del proyecto, documentado en planos a escala 1:500 y 1:5000 con curvas a nivel a intervalos de 5 m y comprendido por lo menos 20 m del perímetro del área de influencia.

**Obras de captación y/o derivación**

Los estudios topográficos deberán comprender como mínimo lo siguiente:

- Levantamiento topográfico general de la zona de captación y/o derivación, documentados en planos a escala 1:500 y 1:2000 con curvas a nivel a intervalos de 1 m y comprendido por lo menos 100 m del perímetro del área de captación.

- Definición de la topografía de la zona de ubicación del eje de la captación y/o derivación, obras conexas y accesos, con planos elaborados a escalas entre 1/100 y 1/500 considerando curvas a nivel no mayores a 1 m con secciones transversales y perfil longitudinal al eje de la captación y/o derivación seleccionado.
- El levantamiento y secciones transversales de cauces y/o ríos donde se ubiquen las obras de captación y/o derivación, se presentará a escalas entre 1/500 y 1/1000 o escala adecuada. Será necesario indicar en los planos la dirección del curso de agua y los límites de la zona inundable en las condiciones de avenidas máximas y mínimas, así como los observados en eventos de carácter excepcional.
- Ubicación e indicación de cotas de puntos referenciales, puntos de inflexión y puntos de inicio y término de tramos curvos, ubicación y colocación de Bench Mark.
- Asimismo, se deberá establecer la viabilidad topográfica de las obras de captación y/o derivación. Se deberá indicar, para las diferentes posibilidades de tamaño de las obras de captación y/o derivación, con el propósito de evaluar su conveniencia técnica, económica, social y ambiental.

### **Obras de Impulsión y distribución**

Los estudios topográficos deberán comprender como mínimo lo siguiente:

- Trazo de la línea de gradiente que establezca la ruta de Impulsión y distribución más óptima, para los tramos de la conducción y distribución comprendidos en el proyecto, será estacada a cada 20 m, en tramos rectos y cada 10m en tramos en curva, controlada con una red de Bench Mark distanciadas a cada 500 m.
- El levantamiento topográfico de la franja del eje del trazo proyectado como mínimo 15 metros a cada lado del eje; Las estacas serán niveladas convenientemente y se verificarán con una nivelación cerrada con una precisión máxima de 0.025m por Kilómetro (consultar). En base a esta información se prepararán planos de planta y perfil a escala 1/1000 y secciones transversales a escala 1:200.
- Levantamiento de planos de obras de arte a escala 1:100, 1:200 o 1:500, según sea el caso. Con curvas de nivel a intervalos de 0.50 m.
- Los trabajos topográficos incluirán, además, el levantamiento de los perfiles geológico - geotécnicos, así como poligonales para la localización de todas las investigaciones geológicas o estudios de suelos; los cuales estarán enlazados a la red nacional. Se incluirán levantamientos de planos de canteras, préstamos y depósito de materiales excedentes, a escala 1:2000 o la adecuada.
- Ubicación e indicación de cotas de puntos referenciales, puntos de inflexión y puntos de inicio y términos de tramos curvos, ubicación y colocación de Bench Mark.

### **Áreas de Riego**

Los estudios topográficos deberán comprender como mínimo lo siguiente:

- Delimitación de las áreas de riego, se procederá al levantamiento perimétrico de las áreas de riego. La delimitación parcelaria se efectuará con GPS navegador debidamente geo referenciado u otros equipos.

Consideraciones generales:

- Es recomendable utilizar sistema de coordenadas UTM Datum WGS84.
- Las áreas y volúmenes de explotación de canteras, áreas de botaderos y otros, serán determinados mediante levantamientos topográficos.
- Todos los BMs se colocarán a cada 1000 m a la poligonal levantada y serán debidamente monumentados.
- Para los inventarios de obras de arte, elementos de drenaje, referenciación y demás parámetros complementarios, se utilizarán estaciones totales digitales de última generación con precisiones no mayores de 01 segundo. No se aceptarán instrumentos topográficos convencionales.
- Los planos serán elaborados a una escala conveniente y con el nivel de detalle que exija la importancia y el nivel de información que requiera presentarse.
- Se deberán presentar todas las libretas de campo refrendadas por el topógrafo y consultor, así como el inventario de obras de arte, y archivos digitales en anexo correspondiente. El levantamiento topográfico debe estar a detalle.
- Para el control topográfico, es necesario determinar poligonales de control de nivelación, que el especialista lo determinara cuando efectúe el reconocimiento de la ruta.
- Se efectuarán levantamientos topográficos complementarios en sectores o zonas que requieran mayor detalle como: sectores críticos, ubicación de obras de arte, estructuras de entrega de aguas pluviales y otros.
- Los planos deberán indicar los accesos al proyecto, así como caminos, y otras posibles referencias. Deberán igualmente indicarse con claridad la vegetación existente.
- Los planos de las obras de arte y drenaje deberán presentarse por cada obra de arte o drenaje y a escala 1:20 u otra adecuada, en planta y secciones principales.
- El plano de ubicación (plano clave), deberá ser dibujado en escala 1:5000 u otra escala adecuada, con progresivas y ubicación de obras de arte (existentes y proyectadas), centros poblados que atraviesa, zonas críticas, canteras de materiales y fuentes de agua u otra información que se estime necesario.
- Los planos de ubicación, la ubicación de puntos geodésicos, BMs, levantamiento planialtimétrico, planos de levantamientos especiales, entre otros. La escala a utilizar será 1:2000 para levantamientos topográficos y curvas de nivel cada 1 metros y en obras

de arte cada 0.50m

- planos de ubicación, ubicación de puntos geodésicos, BMs, levantamiento planialtimétrico, planos de levantamientos especiales, entre otros. (A escala adecuada que sea manejable y legible)
- Se presentarán los Planos de Planta y Perfil Longitudinal, donde se observará el kilometraje, tipo de sección, clasificación del material, pendiente, cota terreno, cota rasante, altura de corte, altura de relleno y alineamiento, a su vez deberá incluir las características hidráulicas y geométricas del canal.
- Se deberá hacer un levantamiento detallado del fondo del curso del agua. Será necesario indicar en planos la dirección del curso de agua, el eje del cauce, la línea de encauzamiento, secciones transversales del río tomando como extremos ambas orillas y los límites de la zona inundable en las condiciones de avenidas máximas y mínimas, así como los observados en eventos de carácter excepcional.
- Levantamiento perimétrico de las Áreas de Riego con GPS, sistema de coordenadas UTM Datum WGS84.

#### Productos esperados

- Elabora el informe topográfico, que contiene Antecedentes, alcances del trabajo, descripción del área del proyecto, metodología de trabajo (planeamiento, reconocimiento y monumentación, etc.), características de los equipos empleados, equipo de cómputo, software topográfico, brigadas de campo y gabinete, etc.). Trabajo de campo, Red de control vertical y horizontal, monumentación de puntos de apoyo y BMs, levantamiento topográfico), para presas (descripción del levantamiento batimétrico, etc.). Trabajo de Gabinete: procesamiento de la información recolectada, software empleados, etc.), según corresponda

Sin ser limitativo, el informe de topografía, detallado con el panel fotográfico y planos, base de datos de los puntos, archivos en CD.

Todos los detalles se presentarán en Volumen Específico ANEXO: ESTUDIO TOPOGRÁFICO

#### 7.2 Estudio de hidrología

En este estudio se presentan:

- ♦ La descripción general de la fuente de agua, que incluya toda fuente hídrica de aporte.
- ♦ Presenta la oferta hídrica disponible (Registro de aforos, generación de caudales,

estimación de la oferta, oferta hídrica al 75% de persistencia); encaso de presas o similares, determina la capacidad del vaso de embalse, la producción hídrica de la cuenca respecto al eje de presa. Comparada y analizada con la libre disponibilidad o Licencia de uso de agua otorgada por la ANA, según sea el caso.

- ♦ La demanda hídrica de acuerdo a la cédula de cultivos (indicando Kc, eficiencia de riego, etc). Todo dato consignado en los cálculos debe estar referenciado e indicar la fuente de información.
- ♦ El balance hídrico (Oferta -Demanda), en caso de una presa se deberá desarrollar la simulación extendida y operación de embalse o presas. En el balance hídrico se deberá considerar la acreditación emitida por la ANA.
- ♦ El cálculo del caudal máximo de avenidas con metodología adecuada (en caso de presas, embalses o similares se realiza el tránsito de avenidas).

#### Productos esperados

Sin ser limitativo, el estudio Hidrológico se presentará en versión impresa y digital en Word.

Los cálculos desarrollados se presentarán en formato Excel y los planos se presentarán en formato adecuado y en versión Auto CAD.

Asimismo, no siendo limitativo, todos los detalles del estudio se presentarán en un Volumen Específico ANEXO: ESTUDIO HIDROLÓGICO, incluyendo los documentos donde se acredite la Disponibilidad de Recurso Hídrico.

### 7.3 Estudio de Mecánica de Suelos

En este estudio se presentan:

- ♦ El estudio geológico, contiene geomorfología, geología local, condiciones geológicas del sistema de Impulsión, captación y obras de arte.
- ♦ El estudio geotécnico, describe las características geotécnicas del sistema de Impulsión y distribución principal, obras de arte especiales (bocatoma, reservorios, canal de conducción, distribución, etc.).
- ♦ La ubicación de calicatas (en caso de canales a cada 500 metros, reservorios y obras de arte), ejecutadas con fines de estudios de mecánica de suelos.
- ♦ Planos de ubicación de canteras de materiales de construcción según corresponda, indicando acceso (estado y distancia), influencia de la cantera, área, espesor, volumen (m<sup>3</sup>), rendimiento, utilidad, tratamiento

#### Objetivo

- ♦ Determinar las condiciones geológicas y geotécnicas del área de emplazamiento de la



presa, obras de captación y/o derivación, obras de Impulsión, referentes básicamente al tipo de cobertura geológica y suelos, clasificación de los materiales de excavación, estabilidad de taludes, capacidad de carga admisible para carga vertical, asentamiento, capacidad portante, parámetros de diseño sísmo resistente, permeabilidad de la cimentación, pérdida de agua a través de la cimentación, de manera que permitan recomendar las condiciones de cimentación y las características técnicas mínimas de las estructuras de cimentación, impermeabilización y otras necesarias.

#### 7.4 Estudio de Evaluación de Impacto Ambiental

Se debe considerar lo dispuesto en la Directiva para la Concordancia entre el SEIA y el SNIP aprobada con Resolución Ministerial 052-2012-MINAM y el Reglamento de Gestión Ambiental del Sector Agrario, aprobado con Decreto Supremo N°019-2012-AG y sus modificaciones.

Elaborar según los Contenidos Evaluación Preliminar EVAP - Anexo III Reglamento Ley SEIA.

La Evaluación de Impacto Ambiental, implica la compilación, recolección, selección y análisis de una serie de datos y bases de información generada en el estudio de Perfil que debe ser complementada por datos obtenidos de las labores de campo y laboratorio, realizadas en el desarrollo del Estudio de perfil.

Resultado de ello se definirá el tipo de Instrumento de Gestión Ambiental a desarrollar.

La Evaluación de Impacto Ambiental, a nivel de Perfil se desarrollará sobre la base de la normatividad emitida por el Ministerio del Ambiente, y deberá considerar dos grandes componentes para la selección de la alternativa viable desde el punto de vista ambiental, considerando las situaciones “sin proyecto” y “con proyecto”.

Precisar los principales impactos negativos, medidas de mitigación y control a implementar. Así mismo indicar los resultados de la clasificación que ha realizado la Autoridad Ambiental Competente.

En resumen:

- ♦ Se identifican y se describen los impactos ambientales que se generan con el proyecto.
- ♦ Se presenta el Plan de Manejo Ambiental correspondiente.

Como producto final de este estudio, se obtendrá la categorización ambiental, a la cual puede corresponder una Declaración de Impacto Ambiental (DIA), Estudio de Impacto Ambiental semi detallado (EIASd) o Estudio de Impacto Ambiental Detallado (EIAAd).

## Documentos de sostenibilidad

Para efectos de contribuir a la viabilidad social del proyecto “.....”, es necesario que se adjunte al *Informe Final del Estudio Social*, la siguiente documentación de sostenibilidad debidamente autenticada por notario público o alguna autoridad local de la zona (Juez de Paz No Letrado):

- ❖ Acta de conformidad para el inicio y desarrollo de los estudios a nivel de perfil.
- ❖ Acta de reuniones informativas / Asambleas / talleres de capacitación.
- ❖ Acta de Taller de involucrados.
- ❖ Acta de libre disponibilidad para la ejecución física de obras (represas, diques, bocatoma, conducción, canteras, fuentes de agua y botaderos, aliviaderos).
- ❖ Acta de compromiso de operación y mantenimiento del sistema.
- ❖ Acta de Constitución del Comité Seguimiento del estudio.
- ❖ Actas de registro de incidencia (en caso de haberse dado).
- ❖ Directorio de la Junta/Comisiones y Comités (ámbito del proyecto).
- ❖ Padrón actualizado de afectados (adjuntando los planos topográficos respectivos).
- ❖ Padrón actualizado de beneficiarios.
- ❖ Autorización de disponibilidad hídrica para los estudios a nivel de perfil.
- ❖ Acta de disponibilidad y aporte de mano de obra no calificada (opcional).
- ❖ Testimonio fotográfico, con las especificaciones del caso.
- ❖ Otros documentos inherentes al Estudio Social.

## Documentos de gestión

- ♦ Se presenta la acreditación de disponibilidad del recurso hídrico vigente, emitido por la Autoridad Nacional del Agua.
- ♦ Se presenta Certificado de Inexistencia de Restos Arqueológicos - CIRA, emitida por el Ministerio de Cultura (según corresponda a sus oficinas descentralizadas).
- ♦ Se presentan los documentos de saneamiento Físico – Legal.

**Nota: si el caso el consultor determina de acuerdo a la aplicación del Anexo N° 10 Criterios para determinar la clasificación del nivel de complejidad de los proyectos de Inversión, se procederá con la aplicación del contenido del Estudio de preinversión a nivel de Perfil.**

## 7. PLAZO DE ELABORACIÓN DEL ESTUDIO DE PREINVERSIÓN, PLAZOS PARA PRESENTACIÓN, REVISIÓN Y LEVANTAMIENTO DE OBSERVACIONES DE INFORMES SOLICITADOS

### 8.1. Plazo de elaboración del estudio de preinversión

El plazo de elaboración del estudio de ha considerado 90 días calendarios, partir del día siguiente de la suscripción del contrato.

## 8.2. Plazos para presentación

El plazo de presentación del estudio es de 90 días calendarios de la siguiente manera:

- **Primer Informe a los 10 días**, a la firma de contrata se presentará los siguientes avances: Acta de licencia social o acta de aceptación y conformidad para el inicio y desarrollo de los estudios a nivel Ficha Técnica, Acta de reuniones informativas/Asambleas/talleres de capacitación, Acta de confirmación de libre disponibilidad del terreno para la ejecución física de las obras (bocatoma, sistema de Impulsión, canteras, fuentes de agua y botaderos, aliviaderos), Acta de reconfirmación del Comité de Gestión del Proyecto, vía la constitución del comité de usuarios, Información Fotográfica.
- **Segundo Informe a los 60 días** a la firma de contrata conteniendo los estudios básicos: Topografía, Estudio Hidrológico y Fuentes de Agua, Mecánica de Suelos, Estudio Agrologico, Estudio de Impacto Ambiental, Estudio de la No existencia de restos Arqueológicos
- **Tercer Informe o Informe Final a los 90 días**, el Consultor remitirá a la Entidad el proyecto concluido incluido los estudios básicos, para su evaluación de la entidad.

## 8.3 Revisión

El evaluador revisará el estudio y/o el contenido de los informes y comunicará sus observaciones de ser el caso y/o conformidad del mismo el consultor. Cabe señalar que el periodo que permanece en la UF de la entidad no es materia de contabilización de plazos de señalados para la ejecución del servicio.

## 8.4 Levantamiento de observaciones de informes solicitados

De existir observaciones tanto a **los informes como al estudio presentado**, se le dará al consultor un plazo prudencial en función a su complejidad para realizar el levantamiento y subsanaciones requeridas ya establecidas en líneas arriba. Dicho plazo no podrá ser menor a Quince (15) días calendarios y se contará a partir de la recepción de las observaciones por parte del consultor.

Si pese al plazo otorgado, el consultor no cumple a cabalidad con el levantamiento de las observaciones la ENTIDAD emplazara notarialmente para que satisfaga a cabalidad tal requerimiento en un plazo de cinco (5) días calendarios adicionales tanto para los informes y el estudio, bajo apercibimiento de resolver el contrato y sin perjuicio de la aplicación de las penalidades correspondientes por incumplimiento y establecidos en la Ley de Contrataciones y Adquisiciones de Estado y su Reglamento.

### 8.5 Aprobación.

La ENTIDAD a través de la UF aprobará el estudio de preinversión y declarará viable en el Banco de inversiones del MEF según el sistema invierte.pe.

## 8. NÚMEROS Y CONTENIDO DE LOS INFORMES QUE SE PRESENTARÁN

Los informes del estudio se presentarán a la ENTIDAD, con atención a la UF para su revisión y evaluación.

Los plazos para la presentación de los Informes son obligatorios y su presentación está sujeta al cronograma o calendario de actividades presentado en el presente TDR y contará con la conformidad de la UF. **Los informes que se presentarán son 03 unidades** y serán los siguientes:

### Informe N° 1

Será presentado en un plazo de Diez (10) días calendarios contados a partir del día siguiente de suscrito el contrato, trabajo y reconocimiento de campo y estudios realizados.

#### El informe contendrá:

- ✓ Acta de licencia social o acta de aceptación y conformidad para el inicio y desarrollo de los estudios a nivel Ficha Técnica.
- ✓ Acta de reuniones informativas/Asambleas/talleres de capacitación.
- ✓ Acta de confirmación de libre disponibilidad del terreno para la ejecución física de las obras (represas, diques, bocatoma, sistema de conducción, canteras, fuentes de agua y botaderos, aliviaderos).
- ✓ Acta de reconfirmación del Comité de Gestión del Proyecto, vía la constitución del comité de usuarios.
- ✓ Fotografías que evidencien de trabajos de levantamiento de información de campo, coordinación con las autoridades locales y los involucrados, etc.

**El informe deberá ser subsanado totalmente hasta lograr su conformidad en el plazo establecido (05 días calendarios) cuando ésta sea observada.**

### Informe N°02.

Será presentado en un plazo de Treinta (30) días calendarios contados a partir del día siguiente de suscrito el contrato, adjuntando los Estudios Básicos:

- ✓ Topografía
- ✓ Estudio Hidrológico y Fuentes de Agua
- ✓ Estudio de Mecánica de Suelos.
- ✓ Estudio Agrologico.
- ✓ Estudio de Impacto Ambiental.
- ✓ Estudio de la No existencia de restos Arqueológicos.

**El informe deberá ser subsanado totalmente hasta lograr su conformidad en el plazo establecido (05 días calendarios) cuando ésta sea observada.**

### **Informe N° 3**

Será presentado en un plazo de Noventa (90) días calendarios contados a partir del día siguiente de suscrito el contrato.

#### **El informe contendrá:**

Proyecto completo con todos sus anexos exigidos debidamente firmados y foliados tales como: Formato 7A, FTE, anexos del FTE, Estudios básicos, cálculos y documentos de sostenibilidad exigidos para el sustento de los capítulos desarrollados.

- ✓ Formato 7A
- ✓ Resumen Ejecutivo
- ✓ Sección 1. Datos Generales del Proyecto
- ✓ Sección 2. Diagnóstico del área de estudio
- ✓ Sección 3. Diagnóstico de la Unidad Productora (UP)
- ✓ Sección 4. Involucrados
- ✓ Sección 5. Problema y objetivo
- ✓ Sección 6. Horizonte de evaluación
- ✓ Sección 7. Brecha del Servicio
- ✓ Sección 8. Análisis técnico
- ✓ Sección 9. Costos
- ✓ Sección 10. Evaluación social
- ✓ Sección 11. Sostenibilidad
- ✓ Sección 12. Gestión del proyecto
- ✓ Sección 13 Impacto ambiental
- ✓ Sección 14. Marco lógico
- ✓ Sección 15: Conclusiones
- ✓ Sección 16: Firmas
- ✓ Sección 17. Anexos
- ✓ Sección 18. Protocolo

**El informe deberá ser subsanado totalmente hasta lograr su conformidad en el plazo establecido (05 días calendarios) cuando ésta sea observada.**

#### **Informe N° 3 o Entrega Final del estudio, a los 90 días calendarios**

Será presentado el proyecto aprobado según las indicaciones siguientes:

- ✓ Estudio impreso con firmas por especialidad profesional en 01 original y 01 copias con los CD respectivos (que contiene el PIP en Word, cálculos en Excel, Planos en Auto Cad y Presupuesto y Otros utilizados por el consultor).
- ✓ Todos los anexos referidos a estudios básicos, cálculos y documentos de sostenibilidad exigidos para el sustento del estudio.

## **9. DESCRIPCIÓN DE LAS COORDINACIONES QUE DEBERÁ REALIZAR EL CONSULTOR CON EL GGRR GGLL Y DIVERSAS ENTIDADES.**

Las coordinaciones que el consultor realizara durante la elaboración del proyecto son:

### **10.1 Municipalidad distrital de San Pedro**

El consultor tendrá una estrecha relación administrativa, contractual, de coordinación de trabajo, en toda la fase del proyecto desde el inicio hasta la aprobación. La municipalidad brinda todas las facilidades disponibles para la retaliación del proyecto además de coordinación con las instituciones involucradas.

### **10.2 Ministerio de Desarrollo Agrario y Riego**

El consultor tendrá una estrecha de coordinación y de trabajo para la participación activa durante la ejecución del servicio, otorgando de manera inmediata los documentos como información sostenibilidad, actas de evaluación, inventario de bienes, documento del terreno, entre otros que serán solicitados por el consultor.

### **10.3 ALA Puquio**

Emitir Opinión Favorable para la elaboración del proyecto, para garantizar el uso adecuado del agua.

### **10.4 Región Ayacucho-Prog. Reg. de Irrigación y Desarrollo Rural Integrado – PRIDER**

Encargado del manejo sostenido de la infraestructura de riego en la Región de Ayacucho, ejecutar proyecto de inversión pública en el ámbito jurisdiccional

## **10. VALOR REFERENCIAL PARA LA ELABORACIÓN DEL ESTUDIO DE PREINVERSIÓN**

El Valor Referencial para la elaboración del Estudio a Nivel de ficha técnica del Proyecto: **MEJORAMIENTO Y AMPLIACIÓN DEL SERVICIO DEL SISTEMA DE RIEGO EN MEJORAMIENTO Y AMPLIACION DEL SISTEMA DE RIEGO EN LOS SECTORES DE MICHICHI Y FLORIDA DEL CENTRO POBLADO DE SANTA ANA, DISTRITO DE SAN PEDRO, PROVINCIA DE LUCANAS, DEPARTAMENTO DE AYACUCHO**, asciende a la suma de **S/ 87,792.00** el cual incluye impuestos de Ley y cualquier otro concepto que pudiera incidir en el cost

o del estudio, el cual se visualiza en el siguiente cuadro:

ITEM	DESCRIPCIÓN		CANTIDAD	UNIDAD DE MEDIDA	TIEMPO (MESES)	PRECIO UNITARIO (S/)	TOTAL (S/)
1	PERSONAL PROFESIONAL, TÉCNICO Y OTROS						
	1.1	Ing. Civil y/o Ing. Agrícola y/o Economista (Jefe de Proyecto)	1	persona	3.0	5,333.34	16,000.00
	1.2	Ing. Civil y/o Agrícola (Especialista en Riego)	1	persona	0.5	5,500.00	2,750.00
	1.3	Ing. Electromecánico (Especialista en Bomba Solar)	1	persona	0.5	6,500.00	3,250.00
	1.4	Ing. Electricista (Especialista en Energía Solar)	1	persona	0.5	6,500.00	3,250.00
	1.5	Economista (Especialista en Proyectos de Inversión Pública)	1	persona	0.5	5,500.00	2,750.00
	1.6	Bach. Ing. Civil o Agrícola (Asistente de Estudio)	1	persona	2.0	3,500.00	7,000.00
	SUB. TOTAL S/						35,000.00
2	ESTUDIOS DE BASE						
	2.1	Estudio Topográfico	1	Informe	1.0	5,000.00	5,000.00
	2.2	Estudio de Mecánica de Suelos	1	Informe	1.0	5,000.00	5,000.00
	2.3	Estudio Hidrología y Fuentes de Agua	1	Estudio	1.0	6,000.00	6,000.00
	2.4	Estudio Agrologico	1	Estudio	1.0	3,500.00	3,500.00
	2.5	Estudio de Impacto Ambiental	1	Estudio	1.0	4,000.00	4,000.00
	2.6	Estudio de la No Existencia de Restos Arqueológicos (CIRA)	1	Estudio	1.0	3,500.00	3,500.00
	SUB. TOTAL S/						27,000.00
SUBTOTAL S/.							62,000.00
3	GASTOS GENERALES (%)		10%				6,200.00
	UTILIDAD (%)		10%				6,200.00
SUBTOTAL S/.							74,400.00
	IMPUESTOS (%)		18%				13,392.00
PRESUPUESTO TOTAL PARA LA ELABORACIÓN DEL ESTUDIO DE PREINVERSIÓN O FICHA TÉCNICA S/							87,792.00

## 11. FORMA DE PAGO DEL ESTUDIO Y CRONOGRAMA DE PAGO

### 12.1 forma de pago

Pagos	Descripción	Porcentaje
1er pago por el Informe N° 1	<b>Primer Informe a los 10 días</b> a la firma de contrata conteniendo los documentos: Acta de licencia social o acta de aceptación y conformidad para el inicio y desarrollo de los estudios a nivel Ficha Técnica. <ul style="list-style-type: none"> <li>Acta de reuniones informativas/Asambleas/talleres de capacitación.</li> <li>Acta de confirmación de libre disponibilidad del terreno para la ejecución física de las obras (represas, diques, bocatoma, sistema de conducción, canteras, fuentes de agua y botaderos, aliviaderos).</li> <li>Acta de reconfirmación del Comité de Gestión del Proyecto, vía la constitución del comité de usuarios.</li> <li>Fotografías que evidencien de trabajos de levantamiento de información de campo, coordinación con las autoridades locales y los involucrados, etc.</li> </ul>	<b>TREINTA (30%)</b> del monto del contrato.



2do pago por el Informe N° 2	<p><b>Segundo Informe a los 60 días</b> Será presentado en un plazo de Sesenta (60) días calendarios contados a partir del día siguiente de suscrito el contrato, adjuntando los Estudios Básicos:</p> <ul style="list-style-type: none"> <li>• Topografía</li> <li>• Estudio Hidrológico y Fuentes de Agua</li> <li>• Estudio de Mecánica de Suelos.</li> <li>• Estudio Agrologico.</li> <li>• Estudio de Impacto Ambiental.</li> </ul> <p>Estudio de la No existencia de restos Arqueológicos</p>	<b>CINCUENTA (50%)</b> del monto del contrato.
3er pago por el Informe N° 3 o Informe final	<p><b>Tercer Informe o Informe Final a los 90 días</b>, el Consultor remitirá a la Entidad el proyecto aprobado, 02 ejemplares de estudio impresos completo con firma por especialidad del equipo técnico con CD respectivo (01 original y 01 copias) adjuntado todos cálculos del estudio (en archivos como: PIP en Word, Cálculos en Excel, Planos en Auto Cad, Presupuestos), estudios básicos y documentos de sostenibilidad exigidos..</p>	<b>VEINTE (20%)</b> del monto del contrato.

LA ENTIDAD pagará las contraprestaciones pactadas a favor de EL CONSULTOR dentro de los quince (15) días calendario siguiente a la conformidad de los servicios, siempre que se verifiquen las condiciones establecidas en el contrato para ello.

## 12. REQUISITOS DE CALIFICACIÓN Y RECURSOS DEL PROVEEDOR

### 13.1. Requisitos del proveedor

- ✓ No estar inhabilitado administrativamente o judicialmente para el ejercicio de la profesión
- ✓ No tener relación de parentesco hasta cuarto grado de consanguinidad, segundo de afinidad o por razón de matrimonio. Unión de hecho o convivencia con funcionarios, directivos, personal de confianza y/o con servidores que tengan injerencia directa o indirecta en el proceso de selección.

El consultor que se encargará de prestar el servicio de consultoría requerido podrá ser una persona natural y/o jurídica que cumpla con los siguientes requisitos mínimos:

#### 13.1.2 Experiencia General

- ✓ Mínimo 05 años de experiencia en servicios de consultoría. Con inscripción vigente en el RNP, Registro Nacional de Proveedor en el Capítulo de Consultor de Obra.
- ✓ Experiencia del postor en la especialidad, el postor debe acreditar un monto facturado acumulado equivalente a 2.5 VECES EL VALOR REFERENCIAL, por la contratación de servicios de consultoría iguales o similares al objeto de la convocatoria, durante los diez (10) años anteriores a la fecha de la presentación de ofertas que se computarán desde la fecha de la conformidad o emisión del comprobante de pago, según corresponda.

- ✓ Se consideran servicios de consultoría similares a los siguientes:  
Proyectos de preinversión en el marco del INVIERTE.PE Y/O SNIP de proyectos de inversión pública en infraestructura de riego.

### 13.2. Personal Clave

#### a) Jefe del Proyecto.

- Formación Académica: Título profesional en Ingeniería Agrícola o Civil, colegiado y habilitado para el ejercicio de su profesión. Con estudios de especialización en SNIP a nivel de diplomado.
- Experiencia Laboral General: Mínima de 05 años
- Experiencia Laboral Específica:
  - ✓ Mínimo de 02 años como jefe de proyecto y/o estudios y/o consultor en la elaboración de estudios a nivel de pre inversión e inversión (perfil y/o factibilidad y/o expediente técnico) de proyectos iguales o similares.
  - ✓ La experiencia se acreditará copia simple de los contratos con conformidad, certificados, constancias o cualquier otro documento que acrediten de modo fehaciente que el servicio fue prestado, otorgados y suscritos por persona o autoridad competente.

#### b) Especialista en Riego

- Formación Académica: Título profesional de Ingeniero Agrícola y/o civil colegiado y habilitado para el ejercicio de su profesión. Con estudios de especialización en riego Tecnificado a nivel de diplomado.
- Experiencia Laboral General: Mínima de 3 años.
- Experiencia Laboral Específica:
  - ✓ Mínima de 1.50 años de ejercicio profesional colegiado, haber participado como especialista de Riego, en proyectos de riego a nivel de pre inversión y/o Expediente Técnico.
  - ✓ La experiencia se acreditará copia simple de los contratos con conformidad, certificados, constancias o cualquier otro documento que acrediten de modo fehaciente que el servicio fue prestado, otorgados y suscritos por persona o autoridad competente.

#### c) Especialista en Bomba Solar

- Formación Académica: Título profesional de Ingeniero Electromecánico titulado, colegiado, habilitado y especializado, con experiencia en el Diseño del Sistema de Bombeo solar para proyectos de riego y/o Agua Potable.
- Experiencia Laboral General: Mínima de 2 años.
- Experiencia Laboral Específica:
  - ✓ Mínima de 01 años de haber participado como especialista en el diseño del Sistema de Bombeo Solares, para la elaboración de estudios de pre inversión y Expedientes

Técnicos de proyectos de infraestructura de riego y/o sistema de agua potable.

- ✓ La experiencia se acreditará copia simple de los contratos con conformidad, certificados, constancias o cualquier otro documento que acrediten de modo fehaciente que el servicio fue prestado, otorgados y suscritos por persona o autoridad competente.

d) Especialista en Energía Solar

- Formación Académica: Título profesional de Ingeniero Eléctrico titulado, colegiado, habilitado y especializado, con experiencia en el Diseño del Sistema de Energía solar para proyectos de riego y/o Agua Potable.
- Experiencia Laboral General: Mínima de 2 años.
- Experiencia Laboral Específica:
- Mínima de 01 años de haber participado como especialista en el diseño del Sistema de Energía Solar, para la elaboración de estudios de pre inversión y Expedientes Técnicos de proyectos de infraestructura de riego y/o sistema de agua potable.
- La experiencia se acreditará copia simple de los contratos con conformidad, certificados, constancias o cualquier otro documento que acrediten de modo fehaciente que el servicio fue prestado, otorgados y suscritos por persona o autoridad competente.

e) Especialista en Proyectos de Inversión Pública.

- Formación Académica: Título profesional en Economía o afín colegiado y habilitado para el ejercicio de su profesión. Con estudios de especialización en elaboración de PIPs en el marco del SNIP y/o Invierte.pe.
- Experiencia Laboral General: Mínima de 04 años.
- Experiencia Laboral Específica:
  - ✓ Mínima de 02 años de haber participado como especialista en la elaboración y/o evaluación de estudios de pre inversión de proyectos de infraestructura de riego.
  - ✓ La experiencia se acreditará copia simple de los contratos con conformidad, certificados, constancias o cualquier otro documento que acrediten de modo fehaciente que el servicio fue prestado, otorgados y suscritos por persona o autoridad competente.

## CUADRO N° 05

### ACTIVIDADES A DESARROLLAR

PERSONAL Y PERFIL PROFESIONAL MÍNIMO REQUERIDO	ACTIVIDADES A DESARROLLAR
<b>1. ING. CIVIL Y/O ING. AGRICOLA Y/O ECONOMISTA (JEFE DE PROYECTO)</b>	<ul style="list-style-type: none"> <li>• Representar a la Empresa Consultora (Firma) en todos los asuntos técnicos que competan a la elaboración del estudio de pre inversión.</li> <li>• Coordinar, conducir el desarrollo de todas las actividades para la elaboración del estudio de pre inversión de acuerdo a los contenidos mínimos del Estudio de Pre Inversión y sustentar toda documentación ante el supervisor del estudio. Así como la gestión de los documentos relacionados a la emisión de opinión y aprobación de la propuesta técnica ante las instituciones competentes.</li> <li>• Participar activamente en los talleres programados con los involucrados coordinando la participación de los mismos.</li> <li>• Firmar todos los documentos que se generen en el estudio, siendo responsable del contenido técnico.</li> <li>• Coordinar con el área usuaria de la Municipalidad, autoridades locales y otros involucrados en el área de influencia.</li> <li>• Conducir, monitorear el proceso de elaboración del proyecto.</li> <li>• Coordinar con el equipo técnico en el cumplimiento de metas.</li> <li>• Asesorar en el planteamiento técnico de las alternativas.</li> <li>• Realiza los planteamientos técnicos requeridos para la elaboración del presupuesto.</li> <li>• Revisar y monitorear de todo el planteamiento técnico del proyecto en las diversas especialidades.</li> <li>• Realizar las sesiones de supervisión con el Jefe del Área durante el proceso de elaboración del proyecto.</li> <li>• Organizar la entrega de los informes parciales y el final, y hará entrega de éstos para su aprobación y/o conformidad ante las instancias correspondientes.</li> <li>• Integrar los insumos dados por cada especialista del equipo, velando por la consistencia del estudio.</li> </ul>
<b>2. ING. CIVIL Y/O AGRICOLA (ESPECIALISTA EN RIEGO)</b>	<ul style="list-style-type: none"> <li>• Realizará el diseño agronómico.</li> <li>• Realizará el diseño de riego tecnificado.</li> <li>• Efectuará la propuesta del sistema de riego tecnificado que se puede aplicar en el proyecto.</li> <li>• Coordinará permanentemente con el jefe de proyecto.</li> <li>• Visará y sellará todas las páginas de los informes de avance.</li> </ul>
<b>3. ING. ELECTROMECHANICO (ESPECIALISTA EN BOMBA SOLAR)</b>	<ul style="list-style-type: none"> <li>• Se encargará del dimensionamiento del Sistema de Bombeo Solar, optando por las bombas de rendimiento óptimo para la zona del proyecto, que permita elevar la demanda de agua para riego;</li> <li>• Coordinará permanentemente con el Jefe del Proyecto y el Especialista en Riego y Energía Solar.</li> <li>• Visará y sellará todas las páginas de los Informes de Avance del Estudio, del Informe Final, Planos, Anexos, etc., de su competencia</li> </ul>
<b>4. ING. ELECTRECTRICO (ESPECIALISTA EN ENERGIA SOLAR)</b>	<ul style="list-style-type: none"> <li>• Se encargará de Diseñar, dimensionar, ejecutar, explotar y mantener las instalaciones solares fotovoltaicas, para cubrir la demanda de energía para el sistema de bombeo solar.</li> <li>• Coordinará permanentemente con el Jefe del Proyecto y el Especialista en Riego y Energía Solar.</li> <li>• Visará y sellará todas las páginas de los Informes de Avance del Estudio, del Informe Final, Planos, Anexos, etc., de su competencia</li> </ul>

PERSONAL Y PERFIL PROFESIONAL MÍNIMO REQUERIDO	ACTIVIDADES A DESARROLLAR
<b>5. ECONOMISTA (ESPECIALISTA EN PROYECTOS DE INVERSION PUBLICA)</b>	<ul style="list-style-type: none"> <li>Realizar gestiones y coordinaciones con autoridades locales.</li> <li>Definir los aspectos relevantes de identificación de la problemática asociada a los servicios de riego a intervenir con el PI.</li> <li>Identificar y analiza los factores que determinan la demanda y oferta a través del balance.</li> <li>Establecer el dimensionamiento del proyecto y sus componentes conforme lo dispuesto por el marco del Sistema Nacional de Programación Multianual y Gestión de Inversiones.</li> <li>Encargado de determinar la rentabilidad económica y social del proyecto, estableciendo hasta qué grado es sensible dicha rentabilidad por la variación positiva y negativa de los factores que intervienen en su determinación; asimismo, realizar un análisis del riesgo de ocurrencia de posibles eventos naturales, financieros y económicos que puedan afectar los beneficios netos y la rentabilidad atribuible al proyecto;</li> <li>En coordinación con el Jefe del Estudio, elaborará el Plan de Capacitación para el Fortalecimiento de las Organizaciones de Usuarios;</li> <li>Coordinará permanentemente con el Jefe del Proyecto;</li> <li>Visará y sellará las páginas que correspondan en el estudio a nivel de perfil.</li> </ul>
<b>6. ING. CIVIL Y/O AGRICOLA (ESPECIALISTA EN METRADOS Y PRESUPUESTO)</b>	<ul style="list-style-type: none"> <li>Elaborará las Planillas de Metrados, los Análisis de Costos Unitarios, y los Presupuestos correspondientes al planteamiento de la alternativa seleccionada;</li> <li>Coordinará permanentemente con el Jefe del Proyecto y el Especialista en Riego;</li> <li>Visará y sellará todas las páginas de los Informes de Avance del Estudio, del Informe Final, Planos, Anexos, etc., que le competen.</li> </ul>
<b>7. BACH. ING. CIVIL O AGRICOLA (ASISTENTE DE ESTUDIO)</b>	<ul style="list-style-type: none"> <li>Asistirá en el desarrollo de planos, Metrados, presupuestos del estudio de pre inversión.</li> <li>Coordinará permanentemente con el Jefe del Estudio y el Especialista en metrados, costos y presupuestos.</li> </ul>

### 13.3 Equipamiento estratégico

Contar con el siguiente equipamiento estratégico:

N°	DESCRIPCION DEL EQUIPO	CANTIDAD	OTROS
1	Estación Total	01	Antigüedad 05 años
2	Nivel Topográfico	01	Antigüedad 05 años
3	GPS Navegador	01	Antigüedad 05 años
4	Camioneta	01	Antigüedad 05 años
5	Laptop Core i7 del 2022	02	Antigüedad 02 años
6	Impresora inyección de tinta formato A4 (1)	01	Antigüedad 02 años

### 13. OTRAS CONSIDERACIONES PARA LA EJECUCIÓN DE LA PRESTACIÓN

#### 14.1 Adelantos



Según lo descrito en la forma de pago no será necesario realizar adelantos para la elaboración del estudio Nivel de Perfil del Proyecto: **MEJORAMIENTO Y AMPLIACION DEL SISTEMA DE RIEGO EN LOS SECTORES DE MICHICHI Y FLORIDA DEL CENTRO POBLADO DE SANTA ANA DEL DISTRITO DE SAN PEDRO, PROVINCIA DE LUCANAS, DEPARTAMENTO DE AYACUCHO.**

Si el caso lo amerita La Entidad puede entregar adelantos directos al contratista, los que en ningún caso exceden en conjunto del treinta por ciento (30%) del monto del contrato original, siempre que ello haya sido previsto en la sección específica de las bases.

#### **14.2 Subcontratación**

EL CONSULTOR, no podrá transferir el contrato parcial ni totalmente a favor de terceros, teniendo responsabilidad total sobre su elaboración, estará prohibida la subcontratación, de acuerdo a lo señalado en el artículo 35 de la Ley 30225.

#### **14.3 Conformidad de la prestación**

El área responsable de otorgar la conformidad de la prestación efectuada por el servicio prestado será otorgada por Unidad Formuladora de la Municipalidad.

La conformidad de la prestación del servicio se regula por lo dispuesto en el artículo 168 del Reglamento de la Ley de Contrataciones del Estado. La conformidad será otorgada por La UF de la ENTIDAD.

De existir observaciones, LA ENTIDAD comunica al CONTRATISTA, indicando claramente el sentido de estas, otorgándole un plazo para subsanar no menor de cinco (5) ni mayor de quince (15) días. Si pese al plazo otorgado, EL CONTRATISTA no cumpliera a cabalidad con la subsanación, LA ENTIDAD puede otorgar al CONTRATISTA periodos adicionales para las correcciones pertinentes. En este supuesto corresponde aplicar la penalidad por mora desde el vencimiento del plazo para subsanar.

Este procedimiento no resulta aplicable cuando la consultoría manifiestamente no cumpla con las características y condiciones ofrecidas, en cuyo caso LA ENTIDAD no otorga la conformidad, debiendo considerarse como no ejecutada la prestación, aplicándose la penalidad que corresponda por cada día de atraso.

#### **14.4 Vicios Ocultos**

La conformidad de la consultoría por parte de la Entidad no enerva su derecho a reclamar posteriormente por defectos o vicios ocultos, conforme a lo dispuesto por el artículo 40º de la Ley de Contrataciones del Estado, y artículo 173 del Reglamento de la Ley de Contrataciones del Estado (D.S. N°082-2019-EF).

FACTORES DE EVALUACIÓN		PUNTAJE / METODOLOGÍA PARA SU ASIGNACIÓN
<b>A.</b>	<b>EXPERIENCIA DEL POSTOR EN LA ESPECIALIDAD</b>	<b>[60] puntos</b>
	<p><u>Evaluación:</u></p> <p>El postor debe acreditar un monto facturado acumulado equivalente a [DOS (2.0) VECES EL VALOR ESTIMADO DE LA CONTRATACIÓN], por la contratación de servicios de consultoría iguales o similares al objeto de la convocatoria, durante los diez (10) años anteriores a la fecha de la presentación de ofertas que se computarán desde la fecha de la conformidad o emisión del comprobante de pago, según corresponda.</p> <p>Se considerará como servicios igual y/o similar, a los estudios desarrollados a nivel de Preinversión en proyectos con fines de riego agrícolas tales como: Construcción y/o creación y/o instalación y/o mejoramiento y/o ampliación y/o rehabilitación y/o reconstrucción de obras hidráulicas para riego, tales como: represas y/o presas y/o diques y/o reservorios y/o bocatomas y/o sistemas de conducción de agua por gravedad y/o presión y/o sistemas de riego tecnificado (gravedad y presurizados); todos con fines de riego agrícola</p> <p><u>Acreditación:</u></p> <p>La experiencia en la especialidad se acreditará con copia simple de (i) contratos u órdenes de servicios y su respectiva conformidad o constancia de prestación; o (ii) comprobantes de pago cuya cancelación se acredite documental y fehacientemente, con voucher de depósito, nota de abono, reporte de estado de cuenta, cualquier otro documento emitido por Entidad del sistema financiero que acredite el abono o mediante cancelación en el mismo comprobante de pago.</p> <p>Las disposiciones sobre el requisito de calificación "Experiencia del postor en la especialidad" previstas en el literal C del numeral 3.2 del Capítulo III de la presente sección de las bases resultan aplicables para el presente factor.</p>	<p><b>M</b> = Monto facturado acumulado por el postor por la prestación de servicios de consultoría en la especialidad</p> <p><b>M</b> &gt;= [2.0 veces]: <b>[60] puntos</b></p> <p><b>M</b> &gt;= [1] y &lt; [2.0]: <b>[30] puntos</b></p> <p><b>M</b> &gt; [0.5] y &lt; [1]: <b>[10] puntos</b></p>
<b>B.</b>	<b>METODOLOGÍA PROPUESTA</b>	<b>[10] puntos</b>
	<p><u>Evaluación:</u></p> <p>Se evaluará la metodología propuesta por el postor para la ejecución de la consultoría, cuyo contenido mínimo es el siguiente.</p> <ul style="list-style-type: none"> <li>➤ Plan de Trabajo (Introducción, Objetivos, Condiciones contractuales para la elaboración del estudio, Metodología del desarrollo del servicio para cada entregable, Descripción de las actividades a ejecutar, Medición del tiempo o plazo de ejecución de la consultoría y cuadros: Relación de actividades para la realización del trabajo, Programa de recursos, Programa de actividades Gantt y del servicio del personal).</li> <li>➤ Recopilación histórica de información</li> <li>➤ Metodología mediante el Cronograma de Ejecución de Actividades.</li> </ul> <p><u>Acreditación:</u></p> <p>Se acreditará mediante la presentación del documento que sustente la metodología propuesta.</p>	<p>Desarrolla la metodología que sustenta la oferta <b>[10] puntos</b></p> <p>No desarrolla la metodología que sustente la oferta <b>0 puntos</b></p>
<b>C.</b>	<b>CONOCIMIENTO DEL PROYECTO E IDENTIFICACIÓN DE FACILIDADES, DIFICULTADES Y PROPUESTAS DE SOLUCIÓN</b>	<b>[25] puntos</b>
	<p><u>Evaluación:</u></p> <p>Se evaluará el conocimiento del proyecto e identificación de facilidades, dificultades y propuestas de solución formuladas por el postor para la ejecución de la consultoría, cuyo contenido mínimo es el siguiente:</p> <ol style="list-style-type: none"> <li>1. Conocimiento del proyecto la cual se desarrollará mediante una ayuda memoria que evidencia el conocimiento del proyecto con panel fotográfico mínimo 10 fotografías, previa visita certificada.</li> <li>2. Infraestructuras existentes (mediante fotografías)</li> <li>3. Identificación de facilidades del estudio.</li> <li>4. Identificación de las dificultades del proyecto y propuestas de solución</li> </ol>	<p>Desarrolla ayuda memoria que evidencia el conocimiento del proyecto e identificación de facilidades, dificultades y propuestas de solución <b>[25] puntos</b></p> <p>No desarrolla la ayuda memoria que evidencia el</p>

FACTORES DE EVALUACIÓN		PUNTAJE / METODOLOGÍA PARA SU ASIGNACIÓN
	<p>5. Aseguramiento de la calidad del proyecto. 6. Acceso y condiciones climáticas para el trabajo de campo</p> <p><u>Acreditación:</u></p> <p>Se acreditará mediante la presentación de una ayuda de memoria.</p>	<p>conocimiento del proyecto e identificación de facilidades, dificultades y propuestas de solución</p> <p><b>0 puntos</b></p>
<b>D.</b>	<b>SOSTENIBILIDAD AMBIENTAL Y SOCIAL</b>	<b>[03] puntos</b>
	<p><u>Evaluación:</u></p> <p>Se evaluará que el postor cuente con una (1) práctica de sostenibilidad ambiental o social</p> <p>En caso que el postor se presente en consorcio, cada uno de sus integrantes, debe acreditar alguna de las prácticas de sostenibilidad ambiental o social para obtener el puntaje.</p>	<p>Acredita una (1) de las prácticas de sostenibilidad</p> <p><b>3 puntos</b></p> <p>No acredita ninguna práctica en sostenibilidad</p> <p><b>0 puntos</b></p>
<p><b>D.1 Práctica:</b></p> <p>Certificación del sistema de gestión de la seguridad y salud en el trabajo</p> <p><u>Acreditación:</u></p> <p>Copia simple del certificado que acredita que se ha implementado un sistema de gestión de seguridad y salud en el trabajo acorde con la norma ISO 45001:2018 o con la Norma Técnica Peruana equivalente (NTP-ISO 45001:2018) o norma que la sustituya, cuyo alcance o campo de aplicación considere obras de mantenimiento de carreteras<sup>14 15</sup>.</p> <p>El certificado debe haber sido emitido por un Organismo de Certificación acreditado para dicho sistema de gestión, ya sea ante el INACAL (antes INDECOPI) u otro organismo acreditador que cuente con reconocimiento internacional.<sup>16</sup></p> <p>El referido certificado debe corresponder a la sede, filial u oficina a cargo de la prestación<sup>17</sup>, y estar vigente<sup>18</sup> a la fecha de presentación de ofertas.</p>		
<p><b>D.2 Práctica:</b></p> <p>Certificación del sistema de gestión de la responsabilidad social <u>Acreditación:</u></p> <p>Copia simple del certificado que acredita que se ha implementado un sistema de gestión de la responsabilidad social acorde con el estándar SA 8000:2014<sup>19</sup>.</p> <p>El certificado debe haber sido emitido por un Organismo de Certificación acreditado ante el "Social Accountability Accreditation Services" (SAAS).</p> <p>El referido certificado debe corresponder a la sede, filial u oficina a cargo de la prestación<sup>20</sup>, y estar vigente<sup>21</sup> a la fecha de presentación de ofertas.</p>		
<p><b>D.3 Práctica:</b></p> <p>Certificación del sistema de gestión ambiental.</p> <p><u>Acreditación:</u></p> <p>Copia simple del certificado que acredita que se ha implementado un sistema de gestión ambiental acorde con la norma ISO 14001:2015 o con la Norma Técnica Peruana equivalente (NTP-ISO 14001:2015), cuyo alcance o campo de aplicación considere a obras de mantenimiento de carreteras<sup>22 23</sup>.</p> <p>El certificado debe haber sido emitido por un Organismo de Certificación acreditado para dicho sistema de gestión, ya sea ante el INACAL (antes INDECOPI) u otro organismo acreditador que cuente con reconocimiento internacional<sup>24</sup>.</p> <p>El referido certificado debe corresponder a la sede, filial u oficina a cargo de la prestación<sup>25</sup>, y estar vigente<sup>26</sup> a la fecha de presentación de ofertas.</p>		
<p><sup>14</sup> Respecto de la definición del alcance o campo de aplicación del certificado en función al objeto de contratación, se describe a manera de ejemplo la contratación de servicios de limpieza que, por la particularidad del mismo, es importante tomar en cuenta el ámbito geográfico en el alcance. Así, se pueden considerar términos como: "limpieza de instalaciones en la ciudad de...", "limpieza de centros educativos</p>		

FACTORES DE EVALUACIÓN	PUNTAJE / METODOLOGÍA PARA SU ASIGNACIÓN
<p>en las ciudades de...", "limpieza de edificaciones en la provincia de...", "limpieza de ambientes hospitalarios en el departamento de...", "limpieza de centros educativos en la Región de...", "limpieza de instalaciones a nivel nacional", entre otros.</p> <p>15 El postor en su oferta podrá acompañar el certificado con documentación complementaria emitida por la misma Entidad certificadora para precisar el alcance de su certificación.</p> <p>16 Sea firmante/signatario del Acuerdo de Reconocimiento Mutuo (MLA) del International Accreditation Forum-IAF (<a href="http://www.iaf.nu">http://www.iaf.nu</a>) o del InterAmerican Accreditation Cooperation-IAAC (<a href="http://www.iaac.org.mx">http://www.iaac.org.mx</a>) o del European co- operation for Accreditation-EA (<a href="http://www.european-accreditation.org/">http://www.european-accreditation.org/</a>) o del Pacific Accreditation Cooperation-PAC (<a href="http://www.apec-pac.org/">http://www.apec-pac.org/</a>).</p> <p>17 En el certificado debe estar consignada la dirección exacta de la sede, filial u oficina a cargo de la prestación.</p> <p>18 Se refiere al periodo de vigencia que señala el certificado presentado.</p> <p>19 Entre las certificaciones voluntarias más difundidas mundialmente, referidas al desempeño social en aspectos de la responsabilidad social en los lugares de trabajo, se encuentra la correspondiente al estándar SA 8000, propuesto por la Social Accountability International (SAI). La certificación bajo este estándar refiere que una organización ha demostrado mediante una evaluación (Auditoría de Tercera Parte) que cumple con sus requisitos en los siguientes aspectos: Trabajo infantil, trabajo forzoso o bajo coacción, salud y seguridad, libertad de asociación y derecho a la negociación colectiva, discriminación, prácticas disciplinarias, horas de trabajo y remuneración.</p> <p>20 En el certificado debe estar consignada la dirección exacta de la sede, filial u oficina a cargo de la prestación.</p> <p>21 Se refiere al periodo de vigencia que señala el certificado presentado.</p> <p>22 Respecto de la definición del alcance o campo de aplicación del certificado en función al objeto de contratación, se describe a manera de ejemplo la contratación de servicios de limpieza que, por la particularidad del mismo, es importante tomar en cuenta el ámbito geográfico en el alcance. Así, se pueden considerar términos como: "limpieza de instalaciones en la ciudad de...", "limpieza de centros educativos en las ciudades de...", "limpieza de edificaciones en la provincia de...", "limpieza de ambientes hospitalarios en el departamento de...", "limpieza de centros educativos en la Región de...", "limpieza de instalaciones a nivel nacional", entre otros.</p> <p>23 El postor en su oferta podrá acompañar el certificado con documentación complementaria emitida por la misma Entidad certificadora para precisar el alcance de su certificación.</p> <p>24 Sea firmante/signatario del Acuerdo de Reconocimiento Mutuo (MLA) del International Accreditation Forum-IAF (<a href="http://www.iaf.nu">http://www.iaf.nu</a>) o del InterAmerican Accreditation Cooperation-IAAC (<a href="http://www.iaac.org.mx">http://www.iaac.org.mx</a>) o del European co- operation for Accreditation-EA (<a href="http://www.european-accreditation.org/">http://www.european-accreditation.org/</a>) o del Pacific Accreditation Cooperation-PAC (<a href="http://www.apec-pac.org/">http://www.apec-pac.org/</a>).</p> <p>25 En el certificado debe estar consignada la dirección exacta de la sede, filial u oficina a cargo de la prestación.</p> <p>26 Se refiere al periodo de vigencia que señala el certificado presentado.</p> <p>27 Respecto de la definición del alcance o campo de aplicación del certificado en función al objeto de contratación, se describe a manera de ejemplo la contratación de servicios de limpieza que, por la particularidad del mismo, es importante tomar en cuenta el ámbito geográfico en el alcance. Así, se pueden considerar términos como: "limpieza de instalaciones en la ciudad de...", "limpieza de centros educativos en las ciudades de...", "limpieza de edificaciones en la provincia de...", "limpieza de ambientes hospitalarios en el departamento de...", "limpieza de centros educativos en la Región de...", "limpieza de instalaciones a nivel nacional", entre otros.</p> <p>28 El postor en su oferta podrá acompañar el certificado con documentación complementaria emitida por la misma Entidad certificadora para precisar el alcance de su certificación.</p> <p>29 Sea firmante/signatario del Acuerdo de Reconocimiento Mutuo (MLA) del International Accreditation Forum-IAF (<a href="http://www.iaf.nu">http://www.iaf.nu</a>) o del InterAmerican Accreditation Cooperation-IAAC (<a href="http://www.iaac.org.mx">http://www.iaac.org.mx</a>) o del European co- operation for Accreditation-EA (<a href="http://www.european-accreditation.org/">http://www.european-accreditation.org/</a>) o del Pacific Accreditation Cooperation-PAC (<a href="http://www.apec-pac.org/">http://www.apec-pac.org/</a>).</p> <p>30 En el certificado debe estar consignada la dirección exacta de la sede, filial u oficina a cargo de la prestación.</p> <p>31 Se refiere al periodo de vigencia que señala el certificado presentado.</p>	

FACTORES DE EVALUACIÓN		PUNTAJE / METODOLOGÍA PARA SU ASIGNACIÓN
<p><b>D.4 Práctica:</b></p> <p>Responsabilidad hídrica</p> <p><u>Acreditación:</u></p> <p>Copia simple del Certificado Azul emitido por la Autoridad Nacional del Agua que lo reconoce como empresa hídricamente responsable del “Programa Huella Hídrica” (<a href="http://www.ana.gob.pe/certificado_azul">http://www.ana.gob.pe/certificado_azul</a>).</p>		
<p><b>D.5 Práctica:</b></p> <p>Certificación del sistema de gestión de la energía</p> <p><u>Acreditación:</u></p> <p>Copia simple del certificado que acredita que se ha implementado un SGE acorde con la norma ISO 50001:2018 o con la Norma Técnica Peruana equivalente (NTP ISO 50001) o norma que la sustituya, cuyo alcance o campo de aplicación considere a obras de mantenimiento de carreteras<sup>27 28</sup>.</p> <p>El certificado debe haber sido emitido por un Organismo de Certificación acreditado para dicho sistema de gestión, ya sea ante el INACAL (antes INDECOPI) u otro organismo acreditador que cuente con reconocimiento internacional.<sup>29</sup></p> <p>El referido certificado debe corresponder a la sede, filial u oficina a cargo de la prestación<sup>30</sup>, y estar vigente<sup>31</sup> a la fecha de presentación de ofertas.</p>		
<b>D.</b>	<b>INTEGRIDAD EN LA CONTRATACIÓN PÚBLICA</b>	<b>[02 puntos]</b>
	<p><u>Evaluación:</u></p> <p>Se evaluará que el postor cuente con certificación del sistema de gestión antisoborno</p> <p><u>Acreditación:</u></p> <p>Copia simple del certificado que acredita que se ha implementado un sistema de gestión antisoborno acorde con la norma ISO 37001:2016 o con la Norma Técnica Peruana equivalente (NTP-ISO 37001:2017).</p> <p>El certificado debe haber sido emitido por un Organismo de Certificación acreditado para dicho sistema de gestión, ya sea ante el INACAL (antes INDECOPI) u otro organismo acreditador que cuente con reconocimiento internacional.<sup>32</sup></p> <p>El referido certificado debe estar vigente <sup>33</sup> a la fecha de presentación de ofertas.</p> <p>En caso que el postor se presente en consorcio, cada uno de sus integrantes, debe acreditar que cuenta con la certificación para obtener el puntaje.</p>	<p>Presenta Certificado ISO 37001 <b>2 puntos</b></p> <p>No presenta Certificado ISO 37001 <b>0 puntos</b></p>
	<b><u>PUNTAJE TOTAL</u></b>	<b>100 PUNTOS</b>



## CAPÍTULO V PROFORMA DEL CONTRATO

### Importante

*Dependiendo del objeto del contrato, de resultar indispensable, puede incluirse cláusulas adicionales o la adecuación de las propuestas en el presente documento, las que en ningún caso pueden contemplar disposiciones contrarias a la normativa vigente ni a lo señalado en este capítulo.*

Conste por el presente documento, la contratación del servicio de consultoría de [CONSIGNAR LA DENOMINACIÓN DE LA CONVOCATORIA], que celebra de una parte [CONSIGNAR EL NOMBRE DE LA ENTIDAD], en adelante LA ENTIDAD, con RUC N° [.....], con domicilio legal en [.....], representada por [.....], identificado con DNI N° [.....], y de otra parte [.....], con RUC N° [.....], con domicilio legal en [.....], inscrita en la Ficha N° [.....] Asiento N° [.....] del Registro de Personas Jurídicas de la ciudad de [.....], debidamente representado por su Representante Legal, [.....], con DNI N° [.....], según poder inscrito en la Ficha N° [.....], Asiento N° [.....] del Registro de Personas Jurídicas de la ciudad de [.....], a quien en adelante se le denominará EL CONTRATISTA en los términos y condiciones siguientes:

### **CLÁUSULA PRIMERA: ANTECEDENTES**

Con fecha [.....], el órgano encargado de las contrataciones o el comité de selección, según corresponda, adjudicó la buena pro de la **ADJUDICACIÓN SIMPLIFICADA N° [CONSIGNAR NOMENCLATURA DEL PROCEDIMIENTO DE SELECCIÓN]** para la contratación de [CONSIGNAR LA DENOMINACIÓN DE LA CONVOCATORIA], a [INDICAR NOMBRE DEL GANADOR DE LA BUENA PRO], cuyos detalles e importe constan en los documentos integrantes del presente contrato.

### **CLÁUSULA SEGUNDA: OBJETO**

El presente contrato tiene por objeto [CONSIGNAR EL OBJETO DE LA CONTRATACIÓN].

### **CLÁUSULA TERCERA: MONTO CONTRACTUAL**

El monto total del presente contrato asciende a [CONSIGNAR MONEDA Y MONTO] que incluye todos los impuestos de Ley.

Este monto comprende el costo del servicio de consultoría, todos los tributos, seguros, transporte, inspecciones, pruebas y, de ser el caso, los costos laborales conforme a la legislación vigente, así como cualquier otro concepto que pueda tener incidencia sobre la ejecución del servicio de consultoría materia del presente contrato.

### **CLÁUSULA CUARTA: DEL PAGO<sup>14</sup>**

LA ENTIDAD se obliga a pagar la contraprestación a EL CONTRATISTA en [INDICAR MONEDA], en [INDICAR SI SE TRATA DE PAGO ÚNICO, PAGOS PARCIALES O PAGOS PERIÓDICOS O SEGÚN TARIFA EN EL CASO DE PROCEDIMIENTOS CONVOCADOS BAJO EL SISTEMA DE CONTRATACIÓN DE TARIFAS], luego de la recepción formal y completa de la documentación correspondiente, según lo establecido en el artículo 171 del Reglamento de la Ley de Contrataciones del Estado.

Para tal efecto, el responsable de otorgar la conformidad de la prestación deberá hacerlo en un plazo que no excederá de los quince (15) días, bajo responsabilidad de dicho funcionario.

LA ENTIDAD debe efectuar el pago dentro de los diez (10) días calendario siguientes de otorgada la conformidad de los servicios, siempre que se verifiquen las condiciones establecidas en el contrato para ello, bajo responsabilidad del funcionario competente.

En caso de retraso en el pago por parte de LA ENTIDAD, salvo que se deba a caso fortuito o fuerza mayor, EL CONTRATISTA tendrá derecho al pago de intereses legales conforme a lo establecido

<sup>14</sup> En cada caso concreto, dependiendo de la naturaleza del contrato, podrá adicionarse la información que resulte pertinente a efectos de generar el pago.

en el artículo 39 de la Ley de Contrataciones del Estado y en el artículo 171 de su Reglamento, los que se computan desde la oportunidad en que el pago debió efectuarse.

#### **CLÁUSULA QUINTA: DEL PLAZO DE LA EJECUCIÓN DE LA PRESTACIÓN**

El plazo de ejecución del presente contrato es de [.....], el mismo que se computa desde [CONSIGNAR SI ES DEL DÍA SIGUIENTE DEL PERFECCIONAMIENTO DEL CONTRATO, DESDE LA FECHA QUE SE ESTABLEZCA EN EL CONTRATO O DESDE LA FECHA EN QUE SE CUMPLAN LAS CONDICIONES PREVISTAS EN EL CONTRATO PARA EL INICIO DE LA EJECUCIÓN, DEBIENDO INDICAR LAS MISMAS EN ESTE ULTIMO CASO].

##### **Importante para la Entidad**

*De preverse en los Términos de Referencia la ejecución de actividades de instalación, implementación u otros que deban realizarse de manera previa al inicio del plazo de ejecución, se debe consignar lo siguiente:*

*“El plazo para la [CONSIGNAR LAS ACTIVIDADES PREVIAS PREVISTAS EN LOS TÉRMINOS DE REFERENCIA] es de [.....], el mismo que se computa desde [INDICAR CONDICIÓN CON LA QUE DICHAS ACTIVIDADES SE INICIAN].”*

*Incorporar a las bases o eliminar, según corresponda.*

##### **Importante para la Entidad**

*En el caso de contratación de prestaciones accesorias, se puede incluir la siguiente cláusula:*

#### **CLÁUSULA ...: PRESTACIONES ACCESORIAS<sup>15</sup>**

*“Las prestaciones accesorias tienen por objeto [CONSIGNAR EL OBJETO DE LAS PRESTACIONES ACCESORIAS].*

*El monto de las prestaciones accesorias asciende a [CONSIGNAR MONEDA Y MONTO], que incluye todos los impuestos de Ley.*

*El plazo de ejecución de las prestaciones accesorias es de [.....], el mismo que se computa desde [CONSIGNAR SI ES DEL DÍA SIGUIENTE DEL CUMPLIMIENTO DE LAS PRESTACIONES PRINCIPALES, DESDE LA FECHA QUE SE ESTABLEZCA EN EL CONTRATO O DESDE LA FECHA EN QUE SE CUMPLAN LAS CONDICIONES PREVISTAS EN EL CONTRATO PARA EL INICIO DE LA EJECUCIÓN DE LAS PRESTACIONES ACCESORIAS, DEBIENDO INDICAR LAS MISMAS EN ESTE ULTIMO CASO].*

*[DE SER EL CASO, INCLUIR OTROS ASPECTOS RELACIONADOS A LA EJECUCIÓN DE LAS PRESTACIONES ACCESORIAS].”*

*Incorporar a las bases o eliminar, según corresponda*

#### **CLÁUSULA SEXTA: PARTES INTEGRANTES DEL CONTRATO**

El presente contrato está conformado por las bases integradas, la oferta ganadora<sup>16</sup>, así como los documentos derivados del procedimiento de selección que establezcan obligaciones para las partes.

#### **CLÁUSULA SÉTIMA: GARANTÍAS**

EL CONTRATISTA entregó al perfeccionamiento del contrato la respectiva garantía incondicional, solidaria, irrevocable, y de realización automática en el país al solo requerimiento, a favor de LA ENTIDAD, por los conceptos, montos y vigencias siguientes:

<sup>15</sup> De conformidad con la Directiva sobre prestaciones accesorias, los contratos relativos al cumplimiento de la(s) prestación(es) principal(es) y de la(s) prestación(es) accesorias, pueden estar contenidos en uno o dos documentos. En el supuesto que ambas prestaciones estén contenidas en un mismo documento, estas deben estar claramente diferenciadas, debiendo indicarse entre otros aspectos, el precio y plazo de cada prestación.

<sup>16</sup> La oferta ganadora comprende a la oferta técnica y oferta económica del postor ganador de la buena pro.

- De fiel cumplimiento del contrato: [CONSIGNAR EL MONTO], a través de la [INDICAR EL TIPO DE GARANTÍA PRESENTADA] N° [INDICAR NÚMERO DEL DOCUMENTO] emitida por [SEÑALAR EMPRESA QUE LA EMITE]. Monto que es equivalente al diez por ciento (10%) del monto del contrato original, la misma que debe mantenerse vigente hasta la conformidad de la recepción de la prestación.

**Importante**

*Al amparo de lo dispuesto en el numeral 149.4 del artículo 149 del Reglamento de la Ley de Contrataciones del Estado, en los contratos de consultoría en general, si el postor ganador de la buena pro solicita la retención del diez por ciento (10%) del monto del contrato original como garantía de fiel cumplimiento de contrato, debe consignarse lo siguiente:*

*"De fiel cumplimiento del contrato: [CONSIGNAR EL MONTO], a través de la retención que debe efectuar LA ENTIDAD, durante la primera mitad del número total de pagos a realizarse, de forma prorrateada, con cargo a ser devuelto a la finalización del mismo."*

En el caso que corresponda, consignar lo siguiente:

- Garantía fiel cumplimiento por prestaciones accesorias: [CONSIGNAR EL MONTO], a través de la [INDICAR EL TIPO DE GARANTÍA PRESENTADA] N° [INDICAR NÚMERO DEL DOCUMENTO] emitida por [SEÑALAR EMPRESA QUE LA EMITE], la misma que debe mantenerse vigente hasta el cumplimiento total de las obligaciones garantizadas.

**Importante**

*Al amparo de lo dispuesto en el numeral 151.2 del artículo 151 del Reglamento de la Ley de Contrataciones del Estado, si el postor ganador de la buena pro solicita la retención del diez por ciento (10%) del monto del contrato de la prestación accesorias como garantía de fiel cumplimiento de prestaciones accesorias, debe consignarse lo siguiente:*

*"De fiel cumplimiento por prestaciones accesorias: [CONSIGNAR EL MONTO], a través de la retención que debe efectuar LA ENTIDAD, durante la primera mitad del número total de pagos a realizarse, de forma prorrateada, con cargo a ser devuelto a la finalización del mismo."*

**Importante**

*De conformidad con el literal a) del artículo 152 del Reglamento, no se constituirá garantía de fiel cumplimiento del contrato ni garantía de fiel cumplimiento por prestaciones accesorias, en contratos cuyos montos sean iguales o menores a doscientos mil Soles (S/ 200,000.00). Dicha excepción también aplica a los contratos derivados de procedimientos de selección por relación de ítems, cuando el monto del ítem adjudicado o la sumatoria de los montos de los ítems adjudicados no superen el monto señalado anteriormente.*

**CLÁUSULA OCTAVA: EJECUCIÓN DE GARANTÍAS POR FALTA DE RENOVACIÓN**

LA ENTIDAD puede solicitar la ejecución de las garantías cuando EL CONTRATISTA no las hubiere renovado antes de la fecha de su vencimiento, conforme a lo dispuesto en el literal a) del numeral 155.1 del artículo 155 del Reglamento de la Ley de Contrataciones del Estado.

**Importante para la Entidad**

*Sólo en el caso que la Entidad hubiese previsto otorgar adelanto, se debe incluir la siguiente cláusula:*

**CLÁUSULA NOVENA: ADELANTO DIRECTO**

*"LA ENTIDAD otorgará [CONSIGNAR NÚMERO DE ADELANTOS A OTORGARSE] adelantos directos por el [CONSIGNAR PORCENTAJE QUE NO DEBE EXCEDER DEL 30% DEL MONTO DEL CONTRATO ORIGINAL] del monto del contrato original.*

*EL CONTRATISTA debe solicitar los adelantos dentro de [CONSIGNAR EL PLAZO Y OPORTUNIDAD PARA LA SOLICITUD], adjuntando a su solicitud la garantía por adelantos mediante carta fianza o póliza de caución acompañada del comprobante de pago correspondiente. Vencido dicho plazo no*

*procederá la solicitud.*

*LA ENTIDAD debe entregar el monto solicitado dentro de [CONSIGNAR EL PLAZO] siguientes a la presentación de la solicitud del contratista."*

*Incorporar a las bases o eliminar, según corresponda.*

#### **CLÁUSULA DÉCIMA: CONFORMIDAD DE LA PRESTACIÓN DEL SERVICIO**

La conformidad de la prestación del servicio se regula por lo dispuesto en el artículo 168 del Reglamento de la Ley de Contrataciones del Estado. La conformidad será otorgada por [CONSIGNAR EL ÁREA O UNIDAD ORGÁNICA QUE OTORGARÁ LA CONFORMIDAD].

De existir observaciones, LA ENTIDAD las comunica al CONTRATISTA, indicando claramente el sentido de estas, otorgándole un plazo para subsanar no menor de cinco (5) ni mayor de quince (15) días. Si pese al plazo otorgado, EL CONTRATISTA no cumpliera a cabalidad con la subsanación, LA ENTIDAD puede otorgar al CONTRATISTA periodos adicionales para las correcciones pertinentes. En este supuesto corresponde aplicar la penalidad por mora desde el vencimiento del plazo para subsanar.

Este procedimiento no resulta aplicable cuando la consultoría manifiestamente no cumplan con las características y condiciones ofrecidas, en cuyo caso LA ENTIDAD no otorga la conformidad, debiendo considerarse como no ejecutada la prestación, aplicándose la penalidad que corresponda por cada día de atraso.

#### **CLÁUSULA UNDÉCIMA: DECLARACIÓN JURADA DEL CONTRATISTA**

EL CONTRATISTA declara bajo juramento que se compromete a cumplir las obligaciones derivadas del presente contrato, bajo sanción de quedar inhabilitado para contratar con el Estado en caso de incumplimiento.

#### **CLÁUSULA DUODÉCIMA: RESPONSABILIDAD POR VICIOS OCULTOS**

La conformidad del servicio por parte de LA ENTIDAD no enerva su derecho a reclamar posteriormente por defectos o vicios ocultos, conforme a lo dispuesto por los artículos 40 de la Ley de Contrataciones del Estado y 173 de su Reglamento.

El plazo máximo de responsabilidad del contratista es de [CONSIGNAR TIEMPO EN AÑOS, NO MENOR DE UN (1) AÑO] año(s) contado a partir de la conformidad otorgada por LA ENTIDAD.

#### **CLÁUSULA DÉCIMA TERCERA: PENALIDADES**

Si EL CONTRATISTA incurre en retraso injustificado en la ejecución de las prestaciones objeto del contrato, LA ENTIDAD le aplica automáticamente una penalidad por mora por cada día de atraso, de acuerdo a la siguiente fórmula:

$$\text{Penalidad Diaria} = \frac{0.10 \times \text{monto vigente}}{F \times \text{plazo vigente en días}}$$

Donde:

**F = 0.25 para plazos mayores a sesenta (60) días o;**

**F = 0.40 para plazos menores o iguales a sesenta (60) días.**

El retraso se justifica a través de la solicitud de ampliación de plazo debidamente aprobado. Adicionalmente, se considera justificado el retraso y en consecuencia no se aplica penalidad, cuando EL CONTRATISTA acredite, de modo objetivamente sustentado, que el mayor tiempo transcurrido no le resulta imputable. En este último caso la calificación del retraso como justificado por parte de LA ENTIDAD no da lugar al pago de gastos generales ni costos directos de ningún tipo, conforme el numeral 162.5 del artículo 162 del Reglamento de la Ley de Contrataciones del Estado.

Adicionalmente a la penalidad por mora se aplicará la siguiente penalidad:

Otras penalidades			
N°	Supuestos de aplicación de penalidad	Forma de cálculo	Procedimiento
1	En caso el contratista incumpla con su obligación de ejecutar la prestación con el personal acreditado o debidamente sustituido.	[INCLUIR LA FORMA DE CÁLCULO, QUE NO PUEDE SER MENOR A LA MITAD DE UNA UNIDAD IMPOSITIVA TRIBUTARIA (0.5 UIT) NI MAYOR A UNA (1) UIT] por cada día de ausencia del personal.	Según informe del [CONSIGNAR EL ÁREA USUARIA A CARGO DE LA SUPERVISIÓN DEL CONTRATO].
2	(...)		

#### Importante

*De haberse previsto establecer penalidades distintas a la penalidad por mora, incluir dichas penalidades, los supuestos de aplicación de penalidad, la forma de cálculo de la penalidad para cada supuesto y el procedimiento mediante el cual se verifica el supuesto a penalizar, conforme el artículo 163 del Reglamento de la Ley de Contrataciones del Estado.*

Estas penalidades se deducen de los pagos a cuenta o del pago final, según corresponda; o si fuera necesario, se cobra del monto resultante de la ejecución de la garantía de fiel cumplimiento.

Estos dos (2) tipos de penalidades pueden alcanzar cada una un monto máximo equivalente al diez por ciento (10%) del monto del contrato vigente, o de ser el caso, del ítem que debió ejecutarse.

Cuando se llegue a cubrir el monto máximo de la penalidad por mora o el monto máximo para otras penalidades, de ser el caso, LA ENTIDAD puede resolver el contrato por incumplimiento.

#### **CLÁUSULA DÉCIMA CUARTA: RESOLUCIÓN DEL CONTRATO**

Cualquiera de las partes puede resolver el contrato, de conformidad con el numeral 32.3 del artículo 32 y artículo 36 de la Ley de Contrataciones del Estado, y el artículo 164 de su Reglamento. De darse el caso, LA ENTIDAD procederá de acuerdo a lo establecido en el artículo 165 del Reglamento de la Ley de Contrataciones del Estado.

#### **CLÁUSULA DÉCIMA QUINTA: RESPONSABILIDAD DE LAS PARTES**

Cuando se resuelva el contrato por causas imputables a algunas de las partes, se debe resarcir los daños y perjuicios ocasionados, a través de la indemnización correspondiente. Ello no obsta la aplicación de las sanciones administrativas, penales y pecuniarias a que dicho incumplimiento diere lugar, en el caso que éstas correspondan.

Lo señalado precedentemente no exime a ninguna de las partes del cumplimiento de las demás obligaciones previstas en el presente contrato.

#### **CLÁUSULA DÉCIMA SEXTA: ANTICORRUPCIÓN**

EL CONTRATISTA declara y garantiza no haber, directa o indirectamente, o tratándose de una persona jurídica a través de sus socios, integrantes de los órganos de administración, apoderados, representantes legales, funcionarios, asesores o personas vinculadas a las que se refiere el artículo 7 del Reglamento de la Ley de Contrataciones del Estado, ofrecido, negociado o efectuado, cualquier pago o, en general, cualquier beneficio o incentivo ilegal en relación al contrato.

Asimismo, el CONTRATISTA se obliga a conducirse en todo momento, durante la ejecución del contrato, con honestidad, probidad, veracidad e integridad y de no cometer actos ilegales o de corrupción, directa o indirectamente o a través de sus socios, accionistas, participacionistas, integrantes de los órganos de administración, apoderados, representantes legales, funcionarios, asesores y personas vinculadas a las que se refiere el artículo 7 del Reglamento de la Ley de Contrataciones del Estado.

Además, EL CONTRATISTA se compromete a i) comunicar a las autoridades competentes, de manera directa y oportuna, cualquier acto o conducta ilícita o corrupta de la que tuviera conocimiento; y ii) adoptar medidas técnicas, organizativas y/o de personal apropiadas para evitar los referidos actos o prácticas.



Finalmente, EL CONTRATISTA se compromete a no colocar a los funcionarios públicos con los que deba interactuar, en situaciones reñidas con la ética. En tal sentido, reconoce y acepta la prohibición de ofrecerles a éstos cualquier tipo de obsequio, donación, beneficio y/o gratificación, ya sea de bienes o servicios, cualquiera sea la finalidad con la que se lo haga.

**CLÁUSULA DÉCIMA SÉTIMA: MARCO LEGAL DEL CONTRATO**

Sólo en lo no previsto en este contrato, en la Ley de Contrataciones del Estado y su Reglamento, en las directivas que emita el OSCE y demás normativa especial que resulte aplicable, serán de aplicación supletoria las disposiciones pertinentes del Código Civil vigente, cuando corresponda, y demás normas de derecho privado.

**CLÁUSULA DÉCIMA OCTAVA: SOLUCIÓN DE CONTROVERSIAS.**

Las controversias que surjan entre las partes durante la ejecución del contrato se resuelven mediante conciliación o arbitraje, según el acuerdo de las partes.

Cualquiera de las partes tiene derecho a iniciar el arbitraje a fin de resolver dichas controversias dentro del plazo de caducidad previsto en la Ley de Contrataciones del Estado y su Reglamento.

Facultativamente, cualquiera de las partes tiene el derecho a solicitar una conciliación dentro del plazo de caducidad correspondiente, según lo señalado en el artículo 224 del Reglamento de la Ley de Contrataciones del Estado, sin perjuicio de recurrir al arbitraje, en caso no se llegue a un acuerdo entre ambas partes o se llegue a un acuerdo parcial. Las controversias sobre nulidad del contrato solo pueden ser sometidas a arbitraje.

El Laudo arbitral emitido es inapelable, definitivo y obligatorio para las partes desde el momento de su notificación, según lo previsto en el numeral 45.21 del artículo 45 de la Ley de Contrataciones del Estado.

**CLÁUSULA DÉCIMA NOVENA: FACULTAD DE ELEVAR A ESCRITURA PÚBLICA**

Cualquiera de las partes puede elevar el presente contrato a Escritura Pública corriendo con todos los gastos que demande esta formalidad.

**CLÁUSULA VIGÉSIMA: DOMICILIO PARA EFECTOS DE LA EJECUCIÓN CONTRACTUAL**

Las partes declaran el siguiente domicilio para efecto de las notificaciones que se realicen durante la ejecución del presente contrato:

DOMICILIO DE LA ENTIDAD: [.....]

DOMICILIO DEL CONTRATISTA: [CONSIGNAR EL DOMICILIO SEÑALADO POR EL POSTOR GANADOR DE LA BUENA PRO AL PRESENTAR LOS REQUISITOS PARA EL PERFECCIONAMIENTO DEL CONTRATO]

La variación del domicilio aquí declarado de alguna de las partes debe ser comunicada a la otra parte, formalmente y por escrito, con una anticipación no menor de quince (15) días calendario.

De acuerdo con las bases integradas, la oferta y las disposiciones del presente contrato, las partes lo firman por duplicado en señal de conformidad en la ciudad de [.....] al [CONSIGNAR FECHA].

\_\_\_\_\_  
"LA ENTIDAD"

\_\_\_\_\_  
"EL CONTRATISTA"

**Importante**

*Este documento puede firmarse digitalmente si ambas partes cuentan con firma digital, según la Ley N° 27269, Ley de Firmas y Certificados Digitales<sup>17</sup>.*

<sup>17</sup> Para mayor información sobre la normativa de firmas y certificados digitales ingresar a: <https://www.indecopi.gob.pe/web/firmas-digitales/firmar-y-certificados-digitales>

## ANEXOS

## ANEXO N° 1

### DECLARACIÓN JURADA DE DATOS DEL POSTOR

Señores

**COMITÉ DE SELECCION**

**ADJUDICACIÓN SIMPLIFICADA N° 010-2023-MDSP/CS-1**

Presente.-

El que se suscribe, [.....], postor y/o Representante Legal de [CONSIGNAR EN CASO DE SER PERSONA JURÍDICA], identificado con [CONSIGNAR TIPO DE DOCUMENTO DE IDENTIDAD] N° [CONSIGNAR NÚMERO DE DOCUMENTO DE IDENTIDAD], con poder inscrito en la localidad de [CONSIGNAR EN CASO DE SER PERSONA JURÍDICA] en la Ficha N° [CONSIGNAR EN CASO DE SER PERSONA JURÍDICA] Asiento N° [CONSIGNAR EN CASO DE SER PERSONA JURÍDICA], **DECLARO BAJO JURAMENTO** que la siguiente información se sujeta a la verdad:

Nombre, Denominación o Razón Social :			
Domicilio Legal :			
RUC :	Teléfono(s) :		
MYPE <sup>18</sup>	Sí	No	
Correo electrónico :			

#### Autorización de notificación por correo electrónico:

... [CONSIGNAR SÍ O NO] autorizo que se notifiquen al correo electrónico indicado las siguientes actuaciones:

1. Solicitud de la descripción a detalle de todos los elementos constitutivos de la oferta.
2. Solicitud de reducción de la oferta económica.
3. Solicitud de subsanación de los requisitos para perfeccionar el contrato.
4. Solicitud para presentar los documentos para perfeccionar el contrato, según orden de prelación, de conformidad con lo previsto en el artículo 141 del Reglamento.
5. Respuesta a la solicitud de acceso al expediente de contratación

Asimismo, me comprometo a remitir la confirmación de recepción, en el plazo máximo de dos (2) días hábiles de recibida la comunicación.

[CONSIGNAR CIUDAD Y FECHA]

.....  
**Firma, Nombres y Apellidos del postor o Representante legal, según corresponda**

#### Importante

*La notificación dirigida a la dirección de correo electrónico consignada se entenderá válidamente efectuada cuando la Entidad reciba acuse de recepción.*

<sup>18</sup> Esta información será verificada por la Entidad en la página web del Ministerio de Trabajo y Promoción del Empleo en la sección consulta de empresas acreditadas en el REMYPE en el link <http://www2.trabajo.gob.pe/servicios-en-linea-2-2/> y se tendrá en consideración, en caso el postor ganador de la buena pro solicite la retención del diez por ciento (10%) del monto del contrato, en calidad de garantía de fiel cumplimiento, según las condiciones previstas en el numeral 149.4 del artículo 149 y el numeral 151.2 del artículo 151 del Reglamento. Asimismo, dicha información se tendrá en cuenta en caso de empate, conforme a lo previsto en el artículo 91 del Reglamento.

**Importante**

*Cuando se trate de consorcios, la declaración jurada es la siguiente:*

**ANEXO N° 1**

**DECLARACIÓN JURADA DE DATOS DEL POSTOR**

Señores

**COMITÉ DE SELECCION**

**ADJUDICACIÓN SIMPLIFICADA N° 010-2023-MDSP/CS-1**

Presente.-

El que se suscribe, [...], representante común del consorcio [CONSIGNAR EL NOMBRE DEL CONSORCIO], identificado con [CONSIGNAR TIPO DE DOCUMENTO DE IDENTIDAD] N° [CONSIGNAR NÚMERO DE DOCUMENTO DE IDENTIDAD], **DECLARO BAJO JURAMENTO** que la siguiente información se sujeta a la verdad:

Datos del consorciado 1					
Nombre, Denominación o Razón Social :					
Domicilio Legal :					
RUC :		Teléfono(s) :			
MYPE <sup>19</sup>		Sí		No	
Correo electrónico :					

Datos del consorciado 2					
Nombre, Denominación o Razón Social :					
Domicilio Legal :					
RUC :		Teléfono(s) :			
MYPE <sup>20</sup>		Sí		No	
Correo electrónico :					

Datos del consorciado ...					
Nombre, Denominación o Razón Social :					
Domicilio Legal :					
RUC :		Teléfono(s) :			
MYPE <sup>21</sup>		Sí		No	
Correo electrónico :					

**Autorización de notificación por correo electrónico:**

Correo electrónico del consorcio:
-----------------------------------

... [CONSIGNAR SÍ O NO] autorizo que se notifiquen al correo electrónico indicado las siguientes actuaciones:

1. Solicitud de la descripción a detalle de todos los elementos constitutivos de la oferta.

<sup>19</sup> Esta información será verificada por la Entidad en la página web del Ministerio de Trabajo y Promoción del Empleo en la sección consulta de empresas acreditadas en el REMYPE en el link <http://www2.trabajo.gob.pe/servicios-en-linea-2-2/> y se tendrá en consideración, en caso el consorcio ganador de la buena pro solicite la retención del diez por ciento (10%) del monto del contrato original, en calidad de garantía de fiel cumplimiento, según las condiciones previstas en el numeral 149.4 del artículo 149 y el numeral 151.2 del artículo 151 del Reglamento. Asimismo, dicha información se tendrá en cuenta en caso de empate, conforme a lo previsto en el artículo 91 del Reglamento. Para dichos efectos, todos los integrantes del consorcio deben acreditar la condición de micro o pequeña empresa.

<sup>20</sup> Ibídem.

<sup>21</sup> Ibídem.

2. Solicitud de subsanación de los requisitos para perfeccionar el contrato.
3. Solicitud al postor que ocupó el segundo lugar en el orden de prelación para presentar los documentos para perfeccionar el contrato.
4. Respuesta a la solicitud de acceso al expediente de contratación.

Asimismo, me comprometo a remitir la confirmación de recepción, en el plazo máximo de dos (2) días hábiles de recibida la comunicación.

[CONSIGNAR CIUDAD Y FECHA]

.....  
**Firma, Nombres y Apellidos del representante  
común del consorcio**

<b>Importante</b>
<i>La notificación dirigida a la dirección de correo electrónico consignada se entenderá válidamente efectuada cuando la Entidad reciba acuse de recepción.</i>



## ANEXO N° 2

### DECLARACIÓN JURADA (ART. 52 DEL REGLAMENTO DE LA LEY DE CONTRATACIONES DEL ESTADO)

Señores

**COMITÉ DE SELECCION**

**ADJUDICACIÓN SIMPLIFICADA N° 010-2023-MDSP/CS-1**

Presente.-

Mediante el presente el suscrito, postor y/o Representante Legal de [CONSIGNAR EN CASO DE SER PERSONA JURÍDICA], declaro bajo juramento:

- i. No haber incurrido y me obligo a no incurrir en actos de corrupción, así como a respetar el principio de integridad.
- ii. No tener impedimento para postular en el procedimiento de selección ni para contratar con el Estado, conforme al artículo 11 de la Ley de Contrataciones del Estado.
- iii. Conocer las sanciones contenidas en la Ley de Contrataciones del Estado y su Reglamento, así como las disposiciones aplicables de la Ley N° 27444, Ley del Procedimiento Administrativo General.
- iv. Participar en el presente proceso de contratación en forma independiente sin mediar consulta, comunicación, acuerdo, arreglo o convenio con ningún proveedor; y, conocer las disposiciones del Decreto Legislativo N° 1034, Decreto Legislativo que aprueba la Ley de Represión de Conductas Anticompetitivas.
- v. Conocer, aceptar y someterme a las bases, condiciones y reglas del procedimiento de selección.
- vi. Ser responsable de la veracidad de los documentos e información que presento en el presente procedimiento de selección.
- vii. Comprometerme a mantener la oferta presentada durante el procedimiento de selección y a perfeccionar el contrato, en caso de resultar favorecido con la buena pro.

[CONSIGNAR CIUDAD Y FECHA]

.....  
**Firma, Nombres y Apellidos del postor o  
Representante legal, según corresponda**

#### **Importante**

*En el caso de consorcios, cada integrante debe presentar esta declaración jurada, salvo que sea presentada por el representante común del consorcio.*

### ANEXO N° 3

#### DECLARACIÓN JURADA DE CUMPLIMIENTO DE LOS TÉRMINOS DE REFERENCIA

Señores

**COMITÉ DE SELECCION**

**ADJUDICACIÓN SIMPLIFICADA N° 010-2023-MDSP/CS-1**

Presente.-

Es grato dirigirme a usted, para hacer de su conocimiento que luego de haber examinado las bases y demás documentos del procedimiento de la referencia y, conociendo todos los alcances y las condiciones detalladas en dichos documentos, el postor que suscribe ofrece el servicio de consultoría de [CONSIGNAR EL OBJETO DE LA CONVOCATORIA], de conformidad con los Términos de Referencia que se indican en el numeral 3.1 del Capítulo III de la sección específica de las bases y los documentos del procedimiento.

[CONSIGNAR CIUDAD Y FECHA]

.....  
**Firma, Nombres y Apellidos del postor o  
Representante legal o común, según corresponda**

#### Importante

*Adicionalmente, puede requerirse la presentación de documentación que acredite el cumplimiento de los términos de referencia, conforme a lo indicado en el acápite relacionado al contenido de las ofertas de la presente sección de las bases.*

**ANEXO N° 4**

**DECLARACIÓN JURADA DE PLAZO DE PRESTACIÓN DEL SERVICIO DE CONSULTORÍA**

Señores

**COMITÉ DE SELECCION**

**ADJUDICACIÓN SIMPLIFICADA N° 010-2023-MDSP/CS-1**

Presente.-

Mediante el presente, con pleno conocimiento de las condiciones que se exigen en las bases del procedimiento de la referencia, me comprometo a prestar el servicio de consultoría objeto del presente procedimiento de selección en el plazo de [CONSIGNAR EL PLAZO OFERTADO].

[CONSIGNAR CIUDAD Y FECHA]

.....  
**Firma, Nombres y Apellidos del postor o  
Representante legal o común, según corresponda**

## ANEXO N° 5

### CARTA DE COMPROMISO DEL PERSONAL CLAVE

Señores

#### COMITÉ DE SELECCION

ADJUDICACIÓN SIMPLIFICADA N° 010-2023-MDSP/CS-1

Presente.-

Yo [CONSIGNAR NOMBRES Y APELLIDOS COMPLETOS] identificado con documento de identidad N° [CONSIGNAR NÚMERO DE DNI O DOCUMENTO DE IDENTIDAD ANÁLOGO], domiciliado en [CONSIGNAR EL DOMICILIO LEGAL], declaro bajo juramento:

Que, me comprometo a prestar mis servicios en el cargo de [CONSIGNAR EL CARGO A DESEMPEÑAR] para ejecutar [CONSIGNAR LA DENOMINACIÓN DE LA CONVOCATORIA] en caso que el postor [CONSIGNAR EL NOMBRE, DENOMINACIÓN O RAZÓN SOCIAL DEL POSTOR<sup>22</sup>] resulte favorecido con la buena pro y suscriba el contrato correspondiente.

Para dicho efecto, declaro que mis calificaciones y experiencia son las siguientes:

#### A. Calificaciones

##### A.1 Formación académica:

Carrera profesional	
Universidad	
Título profesional o grado obtenido	
Fecha de expedición del grado o título	

##### A.2 Capacitación:

N°	Materia de la capacitación	Cantidad de horas lectivas	Institución educativa u organización	Fecha de expedición del documento
Total horas lectivas				

#### B. Experiencia

[CONSIGNAR LA EXPERIENCIA SEGÚN LO REQUERIDO EN EL CAPÍTULO III DE LA PRESENTE SECCIÓN DE LAS BASES].

N°	Cliente o Empleador	Objeto de la contratación	Fecha de inicio	Fecha de culminación	Tiempo
1					
2					
(...)					

La experiencia total acumulada es de: [CONSIGNAR LA EXPERIENCIA TOTAL ACUMULADA EN AÑOS, MESES Y DÍAS, SEGÚN CORRESPONDA].

Asimismo, manifiesto mi disposición de ejecutar las actividades que comprenden el desempeño del

<sup>22</sup> En el caso que el postor sea un consorcio se debe consignar el nombre del consorcio o de uno de sus integrantes.

referido cargo, durante el periodo de ejecución del contrato.

[CONSIGNAR CIUDAD Y FECHA]

.....  
**Firma, Nombres y Apellidos del personal**

**Importante**

- *De conformidad con el literal d) del artículo 52 del Reglamento la carta de compromiso del personal clave, debe contar con la firma legalizada de este.*
- *De presentarse experiencia ejecutada paralelamente (traslape), para el cómputo del tiempo de dicha experiencia sólo se considerará una vez el periodo traslapado.*



## ANEXO N° 6

### PROMESA DE CONSORCIO

(Sólo para el caso en que un consorcio se presente como postor)

Señores

**COMITÉ DE SELECCION**

**ADJUDICACIÓN SIMPLIFICADA N° 010-2023-MDSP/CS-1**

Presente.-

Los suscritos declaramos expresamente que hemos convenido en forma irrevocable, durante el lapso que dure el procedimiento de selección, para presentar una oferta conjunta a la **ADJUDICACIÓN SIMPLIFICADA N°** [CONSIGNAR NOMENCLATURA DEL PROCEDIMIENTO].

Asimismo, en caso de obtener la buena pro, nos comprometemos a formalizar el contrato de consorcio, de conformidad con lo establecido por el artículo 140 del Reglamento de la Ley de Contrataciones del Estado, bajo las siguientes condiciones:

a) Integrantes del consorcio

1. [NOMBRE, DENOMINACIÓN O RAZÓN SOCIAL DEL CONSORCIADO 1].
2. [NOMBRE, DENOMINACIÓN O RAZÓN SOCIAL DEL CONSORCIADO 2].

b) Designamos a [CONSIGNAR NOMBRES Y APELLIDOS DEL REPRESENTANTE COMÚN], identificado con [CONSIGNAR TIPO DE DOCUMENTO DE IDENTIDAD] N° [CONSIGNAR NÚMERO DE DOCUMENTO DE IDENTIDAD], como representante común del consorcio para efectos de participar en todos los actos referidos al procedimiento de selección, suscripción y ejecución del contrato correspondiente con [CONSIGNAR NOMBRE DE LA ENTIDAD].

Asimismo, declaramos que el representante común del consorcio no se encuentra impedido, inhabilitado ni suspendido para contratar con el Estado.

c) Fijamos nuestro domicilio legal común en [.....].

d) Las obligaciones que corresponden a cada uno de los integrantes del consorcio son las siguientes:

1. OBLIGACIONES DE [NOMBRE, DENOMINACIÓN O RAZÓN SOCIAL DEL CONSORCIADO 1] [ % ]<sup>23</sup>

[DESCRIBIR LAS OBLIGACIONES DEL CONSORCIADO 1]

2. OBLIGACIONES DE [NOMBRE, DENOMINACIÓN O RAZÓN SOCIAL DEL CONSORCIADO 2] [ % ]<sup>24</sup>

[DESCRIBIR LAS OBLIGACIONES DEL CONSORCIADO 2]

TOTAL OBLIGACIONES

100%<sup>25</sup>

[CONSIGNAR CIUDAD Y FECHA]

<sup>23</sup> Consignar únicamente el porcentaje total de las obligaciones, el cual debe ser expresado en número entero, sin decimales.

<sup>24</sup> Consignar únicamente el porcentaje total de las obligaciones, el cual debe ser expresado en número entero, sin decimales.

<sup>25</sup> Este porcentaje corresponde a la sumatoria de los porcentajes de las obligaciones de cada uno de los integrantes del consorcio.

.....  
**Consortiado 1**  
**Nombres, apellidos y firma del Consortiado 1**  
**o de su Representante Legal**  
**Tipo y N° de Documento de Identidad**

.....  
**Consortiado 2**  
**Nombres, apellidos y firma del Consortiado 2**  
**o de su Representante Legal**  
**Tipo y N° de Documento de Identidad**

**Importante**

*De conformidad con el artículo 52 del Reglamento, las firmas de los integrantes del consorcio deben ser legalizadas.*

**ANEXO N° 7**  
**OFERTA ECONÓMICA**

Señores

**COMITÉ DE SELECCION**

**ADJUDICACIÓN SIMPLIFICADA N° 010-2023-MDSP/CS-1**

Presente.-

Es grato dirigirme a usted, para hacer de su conocimiento que, de acuerdo con las bases, mi oferta económica es la siguiente:

CONCEPTO	OFERTA ECONÓMICA
<b>TOTAL</b>	

La oferta económica [CONSIGNAR LA MONEDA DE LA CONVOCATORIA] incluye todos los tributos, seguros, transporte, inspecciones, pruebas y, de ser el caso, los costos laborales conforme a la legislación vigente, así como cualquier otro concepto que pueda tener incidencia sobre el costo del servicio de consultoría a contratar; excepto la de aquellos postores que gocen de alguna exoneración legal, no incluirán en su oferta económica los tributos respectivos.

[CONSIGNAR CIUDAD Y FECHA]

.....  
**Firma, Nombres y Apellidos del postor o  
Representante legal o común, según corresponda**

**Importante**

- *El postor debe consignar el monto total de la oferta económica, sin perjuicio, que de resultar favorecido con la buena pro, presente el detalle de precios unitarios y la estructura de costos para el perfeccionamiento del contrato.*
- *El postor que goce de alguna exoneración legal, debe indicar que su oferta no incluye el tributo materia de la exoneración, debiendo incluir el siguiente texto:*  
  
*“Mi oferta no incluye [CONSIGNAR EL TRIBUTO MATERIA DE LA EXONERACIÓN]”.*

**Importante para la Entidad**

- *En caso de procedimientos según relación de ítems, consignar lo siguiente:*  
*“El postor puede presentar su oferta económica en un solo documento o documentos independientes, en los ítems que se presente”.*
- *En caso de contrataciones que conllevan la ejecución de prestaciones accesorias, consignar lo siguiente:*  
*“El postor debe detallar en su oferta económica, el monto correspondiente a la prestación principal y las prestaciones accesorias”.*

***Incluir las disposiciones, según corresponda. Una vez culminada la elaboración de las bases, las notas que no se incorporen deben ser eliminadas.***

**Importante para la Entidad**

*En caso de procedimientos bajo el sistema a precios unitarios incluir el siguiente anexo:*

*Esta nota deberá ser eliminada una vez culminada la elaboración de las bases*

**ANEXO N° 7**

**OFERTA ECONÓMICA**

Señores

**COMITÉ DE SELECCION**

**ADJUDICACIÓN SIMPLIFICADA N° 010-2023-MDSP/CS-1**

Presente.-

Es grato dirigirme a usted, para hacer de su conocimiento que, de acuerdo con las bases, mi oferta económica es la siguiente:

CONCEPTO	PRECIO UNITARIO	OFERTA ECONÓMICA
<b>TOTAL</b>		

La oferta económica [CONSIGNAR LA MONEDA DE LA CONVOCATORIA] incluye todos los tributos, seguros, transporte, inspecciones, pruebas y, de ser el caso, los costos laborales conforme a la legislación vigente, así como cualquier otro concepto que pueda tener incidencia sobre el costo del servicio de consultoría a contratar; excepto la de aquellos postores que gocen de alguna exoneración legal, no incluirán en su oferta económica los tributos respectivos.

[CONSIGNAR CIUDAD Y FECHA]

.....  
**Firma, Nombres y Apellidos del postor o  
Representante legal o común, según corresponda**

**Importante**

- *El postor debe consignar los precios unitarios y subtotales de su oferta económica.*
- *El postor que goce de alguna exoneración legal, debe indicar que su oferta no incluye el tributo materia de la exoneración debiendo incluir el siguiente texto:*

*“Mi oferta no incluye [CONSIGNAR EL TRIBUTO MATERIA DE LA EXONERACIÓN]”.*

**Importante para la Entidad**

- *En caso de procedimientos según relación de ítems, consignar lo siguiente:  
“El postor puede presentar su oferta económica en un solo documento o documentos independientes, en los ítems que se presente”.*
- *En caso de contrataciones que conllevan la ejecución de prestaciones accesorias, consignar lo siguiente:  
“El postor debe detallar en su oferta económica, el monto correspondiente a la prestación principal y las prestaciones accesorias”.*

*Incluir las disposiciones, según corresponda. Una vez culminada la elaboración de las bases, las notas que no se incorporen deben ser eliminadas*



**Importante para la Entidad**

*En caso de procedimientos bajo el sistema de tarifas incluir el siguiente anexo:*

*Esta nota deberá ser eliminada una vez culminada la elaboración de las bases*

**ANEXO N° 7**

**OFERTA ECONÓMICA**

Señores

**COMITÉ DE SELECCION**

**ADJUDICACIÓN SIMPLIFICADA N° 010-2023-MDSP/CS-1**

Presente.-

Es grato dirigirme a usted, para hacer de su conocimiento que, de acuerdo con las bases, mi oferta económica es la siguiente:

DESCRIPCIÓN DEL OBJETO	N° DE PERIODOS DE TIEMPO <sup>26</sup>	PERIODO O UNIDAD DE TIEMPO DE LA TARIFA <sup>27</sup>	TARIFA UNITARIA OFERTADA <sup>28</sup>	TOTAL OFERTA ECONÓMICA

La oferta económica [CONSIGNAR LA MONEDA DE LA CONVOCATORIA] incluye todos los tributos, seguros, transporte, inspecciones, pruebas y, de ser el caso, los costos laborales conforme a la legislación vigente, así como cualquier otro concepto que pueda tener incidencia sobre el costo del servicio de consultoría a contratar; excepto la de aquellos postores que gocen de alguna exoneración legal, no incluirán en su oferta económica los tributos respectivos.

[CONSIGNAR CIUDAD Y FECHA]

.....  
**Firma, Nombres y Apellidos del postor o  
Representante legal o común, según corresponda**

**Importante**

*El postor que goce de alguna exoneración legal, debe indicar que su oferta no incluye el tributo materia de la exoneración, debiendo incluir el siguiente texto:*

*"Mi oferta no incluye [CONSIGNAR EL TRIBUTO MATERIA DE LA EXONERACIÓN]"*

**Importante para la Entidad**

<sup>26</sup> Número estimado de días, meses, entre otros de la ejecución de la prestación, según lo establecido en las bases.

<sup>27</sup> Día, mes, entre otros, según lo establecido en las bases.

<sup>28</sup> El postor formula su oferta proponiendo una tarifa fija en base al periodo o unidad de tiempo establecida en las bases.

- *En caso de procedimientos según relación de ítems, consignar lo siguiente:  
“El postor puede presentar su oferta económica en un solo documento o documentos independientes, en los ítems que se presente”.*
- *En caso de contrataciones que conlleven la ejecución de prestaciones accesorias, consignar lo siguiente:  
“El postor debe detallar en su oferta económica, el monto correspondiente a la prestación principal y las prestaciones accesorias”.*

***Incluir las disposiciones, según corresponda. Una vez culminada la elaboración de las bases, las notas que no se incorporen deben ser eliminadas***

**Importante para la Entidad**

*Si durante la fase de actos preparatorios, las Entidades advierten que es posible la participación de proveedores que gozan del beneficio de la exoneración del IGV prevista en la Ley N° 27037, Ley de Promoción de la Inversión en la Amazonía, incluir el siguiente anexo:*

***Esta nota deberá ser eliminada una vez culminada la elaboración de las bases.***

**ANEXO N° 8**

**DECLARACIÓN JURADA DE CUMPLIMIENTO DE CONDICIONES PARA LA APLICACIÓN DE LA EXONERACIÓN DEL IGV**

Señores

**COMITÉ DE SELECCION**

**ADJUDICACIÓN SIMPLIFICADA N° 010-2023-MDSP/CS-1**

Presente.-

Mediante el presente el suscrito, postor y/o Representante Legal de [CONSIGNAR EN CASO DE SER PERSONA JURÍDICA], declaro bajo juramento que gozo del beneficio de la exoneración del IGV previsto en la Ley N° 27037, Ley de Promoción de la Inversión en la Amazonía, dado que cumplo con las condiciones siguientes:

- 1.- Que el domicilio fiscal de la empresa<sup>29</sup> se encuentra ubicada en la Amazonía y coincide con el lugar establecido como sede central (donde tiene su administración y lleva su contabilidad);
- 2.- Que la empresa se encuentra inscrita en las Oficinas Registrales de la Amazonía (exigible en caso de personas jurídicas);
- 3.- Que, al menos el setenta por ciento (70%) de los activos fijos de la empresa se encuentran en la Amazonía; y
- 4.- Que la empresa no presta servicios fuera de la Amazonía.

[CONSIGNAR CIUDAD Y FECHA]

.....  
**Firma, Nombres y Apellidos del postor o Representante legal, según corresponda**

**Importante**

*Cuando se trate de consorcios, esta declaración jurada será presentada por cada uno de los integrantes del consorcio, salvo que se trate de consorcios con contabilidad independiente, en cuyo caso debe ser suscrita por el representante común, debiendo indicar su condición de consorcio con contabilidad independiente y el número de RUC del consorcio.*

<sup>29</sup> En el artículo 1 del "Reglamento de las Disposiciones Tributarias contenidas en la Ley de Promoción de la Inversión en la Amazonía" se define como "empresa" a las "Personas naturales, sociedades conyugales, sucesiones indivisas y personas consideradas jurídicas por la Ley del Impuesto a la Renta, generadoras de rentas de tercera categoría, ubicadas en la Amazonía. Las sociedades conyugales son aquéllas que ejerzan la opción prevista en el Artículo 16 de la Ley del Impuesto a la Renta."

## ANEXO N° 9

### DECLARACIÓN JURADA DEL PERSONAL CLAVE PROPUESTO

Señores

**COMITÉ DE SELECCION**

**ADJUDICACIÓN SIMPLIFICADA N° 010-2023-MDSP/CS-1**

Presente.-

Mediante el presente el suscrito, postor y/o Representante Legal de [CONSIGNAR EN CASO DE SER PERSONA JURÍDICA], declaro bajo juramento que la información del personal clave propuesto es el siguiente:

NOMBRES Y APELLIDOS	DOCUMENTO NACIONAL DE IDENTIDAD U OTRO ANÁLOGO	CARGO	CARRERA PROFESIONAL	N° DE FOLIO EN LA OFERTA	TIEMPO DE EXPERIENCIA ACREDITADA	N° DE FOLIO EN LA OFERTA

[CONSIGNAR CIUDAD Y FECHA]

.....  
**Firma, Nombres y Apellidos del postor o  
Representante legal o común, según corresponda**

#### Importante

*El postor debe presentar dentro de su oferta la carta de compromiso del personal clave con firma legalizada, según **Anexo N° 5**.*

## ANEXO N° 10

### EXPERIENCIA DEL POSTOR EN LA ESPECIALIDAD

Señores

**COMITÉ DE SELECCION**

**ADJUDICACIÓN SIMPLIFICADA N° 010-2023-MDSP/CS-1**

Presente.-

Mediante el presente, el suscrito detalla la siguiente EXPERIENCIA EN LA ESPECIALIDAD:

Nº	CLIENTE	OBJETO DEL CONTRATO	Nº CONTRATO / O/S / COMPROBANTE DE PAGO	FECHA DEL CONTRATO O CP <sup>30</sup>	FECHA DE LA CONFORMIDAD DE SER EL CASO <sup>31</sup>	EXPERIENCIA PROVENIENTE <sup>32</sup> DE:	MONEDA	IMPORTE <sup>33</sup>	TIPO DE CAMBIO VENTA <sup>34</sup>	MONTO FACTURADO ACUMULADO <sup>35</sup>
1										
2										

<sup>30</sup> Se refiere a la fecha de suscripción del contrato, de la emisión de la Orden de Servicios o de cancelación del comprobante de pago, según corresponda.

<sup>31</sup> Únicamente, cuando la fecha del perfeccionamiento del contrato, sea previa a los diez (10) años anteriores a la fecha de presentación de ofertas, caso en el cual el postor debe acreditar que la conformidad se emitió dentro de dicho periodo.

<sup>32</sup> Si el titular de la experiencia no es el postor, consignar si dicha experiencia corresponde a la matriz en caso que el postor sea sucursal, o fue transmitida por reorganización societaria, debiendo acompañar la documentación sustentatoria correspondiente. Al respecto, según la Opinión N° 216-2017/DTN "Considerando que la sociedad matriz y la sucursal constituyen la misma persona jurídica, la sucursal puede acreditar como suya la experiencia de su matriz". Del mismo modo, según lo previsto en la Opinión N° 010-2013/DTN, "... en una operación de reorganización societaria que comprende tanto una fusión como una escisión, la sociedad resultante podrá acreditar como suya la experiencia de la sociedad incorporada o absorbida, que se extingue producto de la fusión; asimismo, si en virtud de la escisión se transfiere un bloque patrimonial consistente en una línea de negocio completa, la sociedad resultante podrá acreditar como suya la experiencia de la sociedad escindida, correspondiente a la línea de negocio transmitida. De esta manera, la sociedad resultante podrá emplear la experiencia transmitida, como consecuencia de la reorganización societaria antes descrita, en los futuros procesos de selección en los que participe".

<sup>33</sup> Se refiere al monto del contrato ejecutado incluido adicionales y reducciones, de ser el caso.

<sup>34</sup> El tipo de cambio venta debe corresponder al publicado por la SBS correspondiente a la fecha de suscripción del contrato, de la emisión de la Orden de Servicios o de cancelación del comprobante de pago, según corresponda.

<sup>35</sup> Consignar en la moneda establecida en las bases.

Nº	CLIENTE	OBJETO DEL CONTRATO	N° CONTRATO / O/S / COMPROBANTE DE PAGO	FECHA DEL CONTRATO O CP <sup>30</sup>	FECHA DE LA CONFORMIDAD DE SER EL CASO <sup>31</sup>	EXPERIENCIA PROVENIENTE <sup>32</sup> DE:	MONEDA	IMPORTE <sup>33</sup>	TIPO DE CAMBIO VENTA <sup>34</sup>	MONTO FACTURADO ACUMULADO <sup>35</sup>
3										
4										
5										
6										
7										
8										
9										
10										
	...									
20										
TOTAL										

[CONSIGNAR CIUDAD Y FECHA]

.....  
Firma, Nombres y Apellidos del postor o  
Representante legal o común, según corresponda



## ANEXO N° 11

### DECLARACIÓN JURADA (NUMERAL 49.4 DEL ARTÍCULO 49 DEL REGLAMENTO)

Señores

**COMITÉ DE SELECCION**

**ADJUDICACIÓN SIMPLIFICADA N° 010-2023-MDSP/CS-1**

Presente.-

Mediante el presente el suscrito, postor y/o Representante Legal de [CONSIGNAR EN CASO DE SER PERSONA JURÍDICA], declaro que la experiencia que acredito de la empresa [CONSIGNAR LA DENOMINACIÓN DE LA PERSONA JURÍDICA] como consecuencia de una reorganización societaria, no se encuentra en el supuesto establecido en el numeral 49.4 del artículo 49 del Reglamento.

[CONSIGNAR CIUDAD Y FECHA]

.....  
**Firma, Nombres y Apellidos del postor o  
Representante legal, según corresponda**

#### **Importante**

*A efectos de cautelar la veracidad de esta declaración, el postor puede verificar la información de la Relación de Proveedores Sancionados por el Tribunal de Contrataciones del Estado con Sanción Vigente en <http://portal.osce.gob.pe/mp/content/relación-de-proveedores-sancionados>.*

*También le asiste dicha facultad al órgano encargado de las contrataciones o al órgano de la Entidad al que se le haya asignado la función de verificación de la oferta presentada por el postor ganador de la buena pro.*

**Importante para la Entidad**

*En el caso de contratación de servicios de consultoría que se presten fuera de la provincia de Lima y Callao, cuyo valor estimado no supere los doscientos mil Soles (S/ 200,000.00) o en procedimientos de selección según relación de ítems cuando algún ítem no supere dicho monto, se debe considerar el siguiente anexo:*

*Esta nota deberá ser eliminada una vez culminada la elaboración de las bases.*

**ANEXO N° 12**

**SOLICITUD DE BONIFICACIÓN DEL DIEZ POR CIENTO (10%) POR SERVICIOS PRESTADOS FUERA DE LA PROVINCIA DE LIMA Y CALLAO  
(DE SER EL CASO, SOLO PRESENTAR ESTA SOLICITUD EN EL ÍTEM [INCLUIR EN CASO CORRESPONDA, EN PROCEDIMIENTOS POR RELACIÓN DE ÍTEMS, CONSIGNANDO EL N° DEL ÍTEM O ÍTEMS CUYO VALOR ESTIMADO NO SUPERA LOS DOSCIENTOS MIL SOLES (S/ 200,000.00)])**

Señores

**COMITÉ DE SELECCIÓN**

**ADJUDICACIÓN SIMPLIFICADA N° 010-2023-MDSP/CS-1**

Presente.-

Mediante el presente el suscrito, postor y/o Representante Legal de [CONSIGNAR EN CASO DE SER PERSONA JURÍDICA], solicito la asignación de la bonificación del diez por ciento (10%) sobre el puntaje total en [CONSIGNAR EL ÍTEM O ÍTEMS, SEGÚN CORRESPONDA, EN LOS QUE SE SOLICITA LA BONIFICACIÓN] debido a que el domicilio de mi representada se encuentra ubicado en la provincia o provincia colindante donde se ejecuta la prestación.

[CONSIGNAR CIUDAD Y FECHA]

.....  
**Firma, Nombres y Apellidos del postor o Representante legal, según corresponda**

**Importante**

- *Para asignar la bonificación, el órgano encargado de las contrataciones o el comité de selección, según corresponda, verifica el domicilio consignado por el postor en el Registro Nacional de Proveedores (RNP).*
- *Para que el postor pueda acceder a la bonificación, debe cumplir con las condiciones establecidas en el literal f) del artículo 50 del Reglamento.*

**Importante**

*Cuando se trate de consorcios, la declaración jurada es la siguiente:*

**ANEXO N° 12**

**SOLICITUD DE BONIFICACIÓN DEL DIEZ POR CIENTO (10%) POR SERVICIOS PRESTADOS FUERA DE LA PROVINCIA DE LIMA Y CALLAO  
(DE SER EL CASO, SOLO PRESENTAR ESTA SOLICITUD EN EL ÍTEM [INCLUIR EN CASO CORRESPONDA, EN PROCEDIMIENTOS POR RELACIÓN DE ÍTEMS, CONSIGNANDO EL N° DEL ÍTEM O ÍTEMS CUYO VALOR ESTIMADO NO SUPERA LOS DOSCIENTOS MIL SOLES (S/ 200,000.00)])**

Señores

**COMITÉ DE SELECCION**

**ADJUDICACIÓN SIMPLIFICADA N° 010-2023-MDSP/CS-1**

Presente.-

Mediante el presente el que se suscribe, [.....], representante común del consorcio [CONSIGNAR EL NOMBRE DEL CONSORCIO], solicito la asignación de la bonificación del diez por ciento (10%) sobre el puntaje total en [CONSIGNAR EL ÍTEM O ÍTEMS, SEGÚN CORRESPONDA, EN LOS QUE SE SOLICITA LA BONIFICACIÓN] debido a que los domicilios de todos los integrantes del consorcio se encuentran ubicados en la provincia o provincias colindantes donde se ejecuta la prestación.

[CONSIGNAR CIUDAD Y FECHA]

.....  
**Firma, Nombres y Apellidos del representante  
común del consorcio**

**Importante**

- *Para asignar la bonificación, el órgano encargado de las contrataciones o el comité de selección, verifica el domicilio consignado de los integrantes del consorcio, en el Registro Nacional de Proveedores (RNP).*
- *Para que un consorcio pueda acceder a la bonificación, cada uno de sus integrantes debe cumplir con las condiciones establecidas en el literal f) del artículo 50 del Reglamento.*

### ANEXO N° 13

#### SOLICITUD DE BONIFICACIÓN DEL CINCO POR CIENTO (5%) POR TENER LA CONDICIÓN DE MICRO Y PEQUEÑA EMPRESA

Señores

**COMITÉ DE SELECCION**

**ADJUDICACIÓN SIMPLIFICADA N° 010-2023-MDSP/CS-1**

Presente.-

Mediante el presente el suscrito, postor y/o Representante legal de [CONSIGNAR EN CASO DE SER PERSONA JURÍDICA], solicito la asignación de la bonificación del cinco por ciento (5%) sobre el puntaje total obtenido, debido a que mi representada cuenta con la condición de micro y pequeña empresa.

[CONSIGNAR CIUDAD Y FECHA]

.....  
**Firma, Nombres y Apellidos del postor o  
Representante legal o común, según corresponda**

#### Importante

- *Para asignar la bonificación, el órgano encargado de las contrataciones o comité de selección, según corresponda, verifica la página web del Ministerio de Trabajo y Promoción del Empleo en la sección consulta de empresas acreditadas en el REMYPE en el link <http://www2.trabajo.gob.pe/servicios-en-linea-2-2/>.*
- *Para que un consorcio pueda acceder a la bonificación, cada uno de sus integrantes debe cumplir con la condición de micro y pequeña empresa.*

## ANEXO N° 14

### AUTORIZACIÓN DE NOTIFICACIÓN DE LA DECISIÓN DE LA ENTIDAD SOBRE LA SOLICITUD DE AMPLIACIÓN DE PLAZO MEDIANTE MEDIOS ELECTRÓNICOS DE COMUNICACIÓN

(DOCUMENTO A PRESENTAR EN EL PERFECCIONAMIENTO DEL CONTRATO)

Señores

**COMITÉ DE SELECCION**

**ADJUDICACIÓN SIMPLIFICADA N° 010-2023-MDSP/CS-1**

Presente.-

El que se suscribe, [.....], postor adjudicado y/o Representante Legal de [CONSIGNAR EN CASO DE SER PERSONA JURÍDICA], identificado con [CONSIGNAR TIPO DE DOCUMENTO DE IDENTIDAD] N° [CONSIGNAR NÚMERO DE DOCUMENTO DE IDENTIDAD], autorizo que durante la ejecución del contrato se me notifique al correo electrónico [INDICAR EL CORREO ELECTRÓNICO] lo siguiente:

✓ Notificación de la decisión de la Entidad respecto a la solicitud de

ampliación de plazo. [CONSIGNAR CIUDAD Y FECHA]

.....

**Firma, Nombres y Apellidos del postor o  
Representante legal o común, según corresponda**

#### Importante

*La notificación de la decisión de la Entidad respecto a la solicitud de ampliación de plazo se efectúa por medios electrónicos de comunicación, siempre que se cuente con la autorización correspondiente y sea posible obtener un acuse de recibo a través del mecanismo utilizado.*