

# **BASES ESTÁNDAR DE LICITACIÓN PÚBLICA PARA LA CONTRATACIÓN DE LA EJECUCIÓN DE OBRAS**

*Aprobado mediante Directiva N° 001-2019-OSCE/CD*



**SUB DIRECCIÓN DE NORMATIVIDAD – DIRECCIÓN TÉCNICO NORMATIVA**  
**ORGANISMO SUPERVISOR DE LAS CONTRATACIONES DEL ESTADO - OSCE**

**SIMBOLOGÍA UTILIZADA:**

N°	Símbolo	Descripción
1	[ABC] / [.....]	La información solicitada dentro de los corchetes sombreados debe ser completada por la Entidad durante la elaboración de las bases.
2	[ABC] / [.....]	Es una indicación, o información que deberá ser completada por la Entidad con posterioridad al otorgamiento de la buena pro para el caso específico de la elaboración de la PROFORMA DEL CONTRATO; o por los proveedores, en el caso de los ANEXOS de la oferta.
3	<div>Importante</div> <ul style="list-style-type: none"> <li>• Abc</li> </ul>	Se refiere a consideraciones importantes a tener en cuenta por el comité de selección y por los proveedores.
4	<div>Advertencia</div> <ul style="list-style-type: none"> <li>• Abc</li> </ul>	Se refiere a advertencias a tener en cuenta por el comité de selección y por los proveedores.
5	<div>Importante para la Entidad</div> <ul style="list-style-type: none"> <li>• Xyz</li> </ul>	Se refiere a consideraciones importantes a tener en cuenta por el comité de selección y deben ser eliminadas una vez culminada la elaboración de las bases.

**CARACTERÍSTICAS DEL DOCUMENTO:**

Las bases estándar deben ser elaboradas en formato WORD, y deben tener las siguientes características:

N°	Características	Parámetros
1	Márgenes	Superior : 2.5 cm      Inferior: 2.5 cm Izquierda: 2.5 cm      Derecha: 2.5 cm
2	Fuente	Arial
3	Estilo de Fuente	Normal: Para el contenido en general Cursiva: Para el encabezado y pie de página Para las Consideraciones importantes (Ítem 3 del cuadro anterior)
4	Color de Fuente	Automático: Para el contenido en general Azul : Para las Consideraciones importantes (Ítem 3 del cuadro anterior)
5	Tamaño de Letra	16 : Para las dos primeras hojas de las Secciones General y Específica 11 : Para el nombre de los Capítulos. 10 : Para el cuerpo del documento en general 9 : Para el encabezado y pie de página Para el contenido de los cuadros, pudiendo variar, según la necesidad 8 : Para las Notas al pie
6	Alineación	Justificada: Para el contenido en general y notas al pie. Centrada : Para la primera página, los títulos de las Secciones y nombres de los Capítulos)
7	Interlineado	Sencillo
8	Espaciado	Anterior : 0 Posterior : 0
9	Subrayado	Para los nombres de las Secciones y para resaltar o hacer hincapié en algún concepto

**INSTRUCCIONES DE USO:**

- Una vez registrada la información solicitada dentro de los corchetes sombreados en gris, el texto deberá quedar en letra tamaño 10, con estilo normal, sin formato de negrita y sin sombrear.
- La nota **IMPORTANTE** no puede ser modificada ni eliminada en la Sección General. En el caso de la Sección Específica debe seguirse la instrucción que se indica en dicha nota.

Elaboradas en enero de 2019  
Modificadas en junio y diciembre de 2019, julio de 2020, julio y diciembre de 2021

## BASES ESTÁNDAR DE LICITACIÓN PÚBLICA PARA LA CONTRATACIÓN DE LA EJECUCIÓN DE OBRAS<sup>1</sup>



### LICITACIÓN PÚBLICA N° 001-2022-MDSCCH-1

#### CONTRATACIÓN DE LA EJECUCIÓN DE LA OBRA:

**“MEJORAMIENTO E INSTALACION DEL SERVICIO DE  
AGUA POTABLE Y ELIMINACION SANITARIA DE  
EXCRETAS EN LOS CASERIOS DE CANDOGORCO,  
LLATURPAMBA, SHULGOMOPAMPA Y EN LOS  
SECTORES DE LOS CASERIOS DE ALGALLAMA,  
COCHAPAMPA, CUSHIPE, VILLA CRUZ Y SANTA CRUZ DE  
CHUCA, DISTRITO DE SANTA CRUZ DE CHUCA -  
SANTIAGO DE CHUCO - LA LIBERTAD”**

<sup>1</sup> Estas bases se utilizarán para la contratación de la ejecución de obras. Para tal efecto, se deberá tener en cuenta la siguiente definición:

**Obra:** Construcción, reconstrucción, remodelación, mejoramiento, demolición, renovación, ampliación y habilitación de bienes inmuebles, tales como edificaciones, estructuras, excavaciones, perforaciones, carreteras, puentes, entre otros, que requieren dirección técnica, expediente técnico, mano de obra, materiales y/o equipos.



## **DEBER DE COLABORACIÓN**

La Entidad y todo proveedor que se someta a las presentes Bases, sea como participante, postor y/o contratista, deben conducir su actuación conforme a los principios previstos en la Ley de Contrataciones del Estado.

En este contexto, se encuentran obligados a prestar su colaboración al OSCE y a la Secretaría Técnica de la Comisión de Defensa de la Libre Competencia del INDECOPI, en todo momento según corresponda a sus competencias, a fin de comunicar presuntos casos de fraude, colusión y corrupción por parte de los funcionarios y servidores de la Entidad, así como los proveedores y demás actores que participan en el proceso de contratación.

De igual forma, deben poner en conocimiento del OSCE y a la Secretaría Técnica de la Comisión de Defensa de la Libre Competencia del INDECOPI los indicios de conductas anticompetitivas que se presenten durante el proceso de contratación, en los términos del Decreto Legislativo N° 1034, "Ley de Represión de Conductas Anticompetitivas", o norma que la sustituya, así como las demás normas de la materia.

La Entidad y todo proveedor que se someta a las presentes Bases, sea como participante, postor y/o contratista del proceso de contratación deben permitir al OSCE o a la Secretaría Técnica de la Comisión de Defensa de la Libre Competencia del INDECOPI el acceso a la información referida a las contrataciones del Estado que sea requerida, prestar testimonio o absolución de posiciones que se requieran, entre otras formas de colaboración.

## **SECCIÓN GENERAL**

### **DISPOSICIONES COMUNES DEL PROCEDIMIENTO DE SELECCIÓN**

(ESTA SECCIÓN NO DEBE SER MODIFICADA EN NINGÚN EXTREMO, BAJO SANCIÓN DE NULIDAD)

## CAPÍTULO I ETAPAS DEL PROCEDIMIENTO DE SELECCIÓN

### 1.1. REFERENCIAS

Cuando en el presente documento se mencione la palabra Ley, se entiende que se está haciendo referencia a la Ley N° 30225, Ley de Contrataciones del Estado, y cuando se mencione la palabra Reglamento, se entiende que se está haciendo referencia al Reglamento de la Ley de Contrataciones del Estado aprobado por Decreto Supremo N° 344-2018-EF.

Las referidas normas incluyen sus respectivas modificaciones, de ser el caso.

### 1.2. CONVOCATORIA

Se realiza a través de su publicación en el SEACE de conformidad con lo señalado en el artículo 54 del Reglamento, en la fecha señalada en el calendario del procedimiento de selección, debiendo adjuntar las bases.

### 1.3. REGISTRO DE PARTICIPANTES

El registro de participantes se realiza conforme al artículo 55 del Reglamento. En el caso de un consorcio, basta que se registre uno (1) de sus integrantes.

#### Importante

- *Para registrarse como participante en un procedimiento de selección convocado por las Entidades del Estado Peruano, es necesario que los proveedores cuenten con inscripción vigente y estar habilitados ante el Registro Nacional de Proveedores (RNP) que administra el Organismo Supervisor de las Contrataciones del Estado (OSCE). Para obtener mayor información, se puede ingresar a la siguiente dirección electrónica: [www.rnp.gob.pe](http://www.rnp.gob.pe).*
- *Los proveedores que deseen registrar su participación deben ingresar al SEACE utilizando su Certificado SEACE (usuario y contraseña). Asimismo, deben observar las instrucciones señaladas en el documento de orientación "Guía para el registro de participantes electrónico" publicado en <https://www2.seace.gob.pe/>.*
- *En caso los proveedores no cuenten con inscripción vigente en el RNP y/o se encuentren inhabilitados o suspendidos para ser participantes, postores y/o contratistas, el SEACE restringirá su registro, quedando a potestad de estos intentar nuevamente registrar su participación en el procedimiento de selección en cualquier otro momento, dentro del plazo establecido para dicha etapa, siempre que haya obtenido la vigencia de su inscripción o quedado sin efecto la sanción que le impuso el Tribunal de Contrataciones del Estado.*

### 1.4. FORMULACIÓN DE CONSULTAS Y OBSERVACIONES A LAS BASES

La formulación de consultas y observaciones a las bases se efectúa de conformidad con lo establecido en los numerales 72.1 y 72.2 del artículo 72 del Reglamento.

### 1.5. ABSOLUCIÓN DE CONSULTAS, OBSERVACIONES E INTEGRACIÓN DE BASES

La absolución de consultas, observaciones e integración de las bases se realizan conforme a las disposiciones previstas en los numerales 72.4 y 72.5 del artículo 72 del Reglamento.

**Importante**

- *No se absolverán consultas y observaciones a las bases que se presenten en forma física.*
- *Cuando exista divergencia entre lo indicado en el pliego de absolución de consultas y observaciones y la integración de bases, prevalece lo absuelto en el referido pliego; sin perjuicio, del deslinde de responsabilidades correspondiente.*

**1.6. ELEVACIÓN AL OSCE DEL PLIEGO DE ABSOLUCIÓN DE CONSULTAS Y OBSERVACIONES E INTEGRACIÓN DE BASES**

Los cuestionamientos al pliego de absolución de consultas y observaciones así como a las bases integradas por supuestas vulneraciones a la normativa de contrataciones, a los principios que rigen la contratación pública u otra normativa que tenga relación con el objeto de la contratación, pueden ser elevados al OSCE, de acuerdo a lo indicado en los numerales del 72.8 al 72.11 del artículo 72 del Reglamento.

La solicitud de elevación para emisión de Pronunciamiento se presenta ante la Entidad, la cual debe remitir al OSCE el expediente completo, de acuerdo a lo señalado en el artículo 124 del TUO de la Ley 27444, aprobado por Decreto Supremo N° 004-2019-JUS, al día hábil siguiente de recibida dicha solicitud.

**Advertencia**

*La solicitud de elevación al OSCE de los cuestionamientos al pliego de absolución de consultas y observaciones, así como a las Bases integradas, se realiza de manera electrónica a través del SEACE, a partir de la oportunidad en que establezca el OSCE mediante comunicado.*

**Importante**

*Constituye infracción pasible de sanción según lo previsto en el literal n) del numeral 50.1 del artículo 50 de la Ley, presentar cuestionamientos maliciosos o manifiestamente infundados al pliego de absolución de consultas y/u observaciones.*

**1.7. FORMA DE PRESENTACIÓN DE OFERTAS**

Las ofertas se presentan conforme lo establecido en el artículo 59 del Reglamento.

Las declaraciones juradas, formatos o formularios previstos en las bases que conforman la oferta deben estar debidamente firmados por el postor (firma manuscrita o digital, según la Ley N° 27269, Ley de Firmas y Certificados Digitales<sup>2</sup>). Los demás documentos deben ser visados por el postor. En el caso de persona jurídica, por su representante legal, apoderado o mandatario designado para dicho fin y, en el caso de persona natural, por este o su apoderado. No se acepta el pegado de la imagen de una firma o visto. Las ofertas se presentan foliadas.

**Importante**

<sup>2</sup> Para mayor información sobre la normativa de firmas y certificados digitales ingresar a: <https://www.indecopi.gob.pe/web/firmas-digitales/firmar-y-certificados-digitales>



- *Los formularios electrónicos que se encuentran en el SEACE y que los proveedores deben llenar para presentar sus ofertas, tienen carácter de declaración jurada.*
- *En caso la información contenida en los documentos escaneados que conforman la oferta no coincida con lo declarado a través del SEACE, prevalece la información declarada en los documentos escaneados.*
- *No se tomarán en cuenta las ofertas que se presenten en físico a la Entidad.*

## 1.8. PRESENTACIÓN Y APERTURA DE OFERTAS

El participante presentará su oferta de manera electrónica a través del SEACE, desde las 00:01 horas hasta las 23:59 horas del día establecido para el efecto en el cronograma del procedimiento; adjuntando el archivo digitalizado que contenga los documentos que conforman la oferta de acuerdo a lo requerido en las bases.

El participante debe verificar antes de su envío, bajo su responsabilidad, que el archivo pueda ser descargado y su contenido sea legible.

### Importante

*Los integrantes de un consorcio no pueden presentar ofertas individuales ni conformar más de un consorcio en un procedimiento de selección, o en un determinado ítem cuando se trate de procedimientos de selección según relación de ítems.*

En la apertura electrónica de la oferta, el comité de selección, verifica la presentación de lo exigido en la sección específica de las bases, de conformidad con el numeral 73.2 del artículo 73 del Reglamento. De no cumplir con lo requerido, la oferta se considera no admitida.

Asimismo, el comité de selección declara no admitidas las ofertas que se encuentran por debajo del noventa por ciento (90%) del valor referencial o que excedan en más del diez por ciento (10%) del valor referencial.

## 1.9. EVALUACIÓN DE LAS OFERTAS

La evaluación consiste en la aplicación de los factores de evaluación previstos en el Capítulo IV de la sección específica de las bases a las ofertas admitidas, con el objeto de determinar la oferta con el mejor puntaje y el orden de prelación de las ofertas.

Para determinar la oferta con el mejor puntaje, se toma en cuenta lo indicado en el numeral 74.2 del artículo 74 del Reglamento.

El desempate mediante sorteo se realiza de manera electrónica a través del SEACE.

### Importante

*En el caso de procedimientos de selección por relación de ítems cuando la obra se ejecute fuera de la provincia de Lima y Callao y el monto del valor referencial de algún ítem no supere los novecientos mil Soles (S/ 900,000.00), a solicitud del postor se asigna una bonificación equivalente al diez por ciento (10%) sobre el puntaje total obtenido en dicho ítem por los postores con domicilio en la provincia donde se ejecuta la obra, o en las provincias colindantes, sean o no pertenecientes al mismo departamento o región. El domicilio es el consignado en la constancia de inscripción ante el RNP<sup>3</sup>.*

<sup>3</sup> La constancia de inscripción electrónica se visualizará en el portal web del Registro Nacional de Proveedores: [www.rnp.gob.pe](http://www.rnp.gob.pe)

#### **1.10. CALIFICACIÓN DE OFERTAS**

Luego de culminada la evaluación, el comité de selección califica a los postores que obtuvieron el primer, segundo, tercer y cuarto lugar, según el orden de prelación, verificando que cumplan con los requisitos de calificación detallados en el numeral 3.2 del Capítulo III de la sección específica de las bases. La oferta del postor que no cumpla con los requisitos de calificación es descalificada.

Si alguno de los cuatro (4) postores no cumple con los requisitos de calificación, se aplica lo establecido en los numerales 75.2 y 75.3 del artículo 75 del Reglamento.

#### **1.11. SUBSANACIÓN DE LAS OFERTAS**

La subsanación de las ofertas se sujeta a lo establecido en el artículo 60 del Reglamento. La corrección aritmética a la que hace referencia el numeral 60.4 de dicho artículo procede para la ejecución de obras a suma alzada.

El plazo que se otorgue para la subsanación no puede ser inferior a un (1) día hábil.

La solicitud de subsanación se realiza de manera electrónica a través del SEACE y será remitida al correo electrónico consignado por el postor al momento de realizar su inscripción en el RNP, siendo su responsabilidad el permanente seguimiento de las notificaciones a dicho correo. La notificación de la solicitud se entiende efectuada el día de su envío al correo electrónico.

La presentación de las subsanaciones se realiza a través del SEACE. No se tomará en cuenta la subsanación que se presente en físico a la Entidad.

#### **1.12. RECHAZO DE LAS OFERTAS**

Previo al otorgamiento de la buena pro, el comité de selección revisa las ofertas económicas que cumplen los requisitos de calificación, de conformidad con lo establecido para el rechazo de ofertas, previsto en los numerales 68.5 y 68.6 del artículo 68 del Reglamento, de ser el caso.

De rechazarse alguna de las ofertas calificadas, el comité de selección revisa el cumplimiento de los requisitos de calificación de los postores que siguen en el orden de prelación, en caso las hubiere.

#### **1.13. OTORGAMIENTO DE LA BUENA PRO**

Definida la oferta ganadora, el comité de selección otorga la buena pro, mediante su publicación en el SEACE, incluyendo el cuadro comparativo y las actas debidamente motivadas de los resultados de la admisión, no admisión, evaluación, calificación, descalificación y el otorgamiento de la buena pro.

#### **1.14. CONSENTIMIENTO DE LA BUENA PRO**

Cuando se hayan presentado dos (2) o más ofertas, el consentimiento de la buena pro se produce a los ocho (8) días hábiles siguientes de la notificación de su otorgamiento, sin que los postores hayan ejercido el derecho de interponer el recurso de apelación.

En caso que se haya presentado una sola oferta, el consentimiento de la buena pro se produce el mismo día de la notificación de su otorgamiento.

El consentimiento del otorgamiento de la buena pro se publica en el SEACE al día hábil siguiente de producido.

**Importante**

*Una vez consentido el otorgamiento de la buena pro, el órgano encargado de las contrataciones o el órgano de la Entidad al que se haya asignado tal función realiza la verificación de la oferta presentada por el postor ganador de la buena pro conforme lo establecido en el numeral 64.6 del artículo 64 del Reglamento.*

## CAPÍTULO II SOLUCIÓN DE CONTROVERSIAS DURANTE EL PROCEDIMIENTO DE SELECCIÓN

### 2.1. RECURSO DE APELACIÓN

A través del recurso de apelación se pueden impugnar los actos dictados durante el desarrollo del procedimiento de selección hasta antes del perfeccionamiento del contrato.

El recurso de apelación se presenta ante y es resuelto por el Tribunal de Contrataciones del Estado.

Los actos que declaren la nulidad de oficio, la cancelación del procedimiento de selección y otros actos emitidos por el Titular de la Entidad que afecten la continuidad de este, se impugnan ante el Tribunal de Contrataciones del Estado.

#### Importante

- *Una vez otorgada la buena pro, el comité de selección, está en la obligación de permitir el acceso de los participantes y postores al expediente de contratación, salvo la información calificada como secreta, confidencial o reservada por la normativa de la materia, a más tardar dentro del día siguiente de haberse solicitado por escrito.*  
  
*Luego de otorgada la buena pro no se da a conocer las ofertas cuyos requisitos de calificación no fueron analizados y revisados por el comité de selección.*
- *A efectos de recoger la información de su interés, los postores pueden valerse de distintos medios, tales como: (i) la lectura y/o toma de apuntes, (ii) la captura y almacenamiento de imágenes, e incluso (iii) pueden solicitar copia de la documentación obrante en el expediente, siendo que, en este último caso, la Entidad deberá entregar dicha documentación en el menor tiempo posible, previo pago por tal concepto.*
- *El recurso de apelación se presenta ante la Mesa de Partes del Tribunal o ante las oficinas desconcentradas del OSCE.*

### 2.2. PLAZOS DE INTERPOSICIÓN DEL RECURSO DE APELACIÓN

La apelación contra el otorgamiento de la buena pro o contra los actos dictados con anterioridad a ella se interpone dentro de los ocho (8) días hábiles siguientes de haberse notificado el otorgamiento de la buena pro.

La apelación contra los actos dictados con posterioridad al otorgamiento de la buena pro, contra la declaración de nulidad, cancelación y declaratoria de desierto del procedimiento, se interpone dentro de los ocho (8) días hábiles siguientes de haberse tomado conocimiento del acto que se desea impugnar.

### CAPÍTULO III DEL CONTRATO

#### 3.1. PERFECCIONAMIENTO DEL CONTRATO

Los plazos y el procedimiento para perfeccionar el contrato se realiza conforme a lo indicado en el artículo 141 del Reglamento.

Para perfeccionar el contrato, el postor ganador de la buena pro debe presentar los documentos señalados en los artículos 139 y 175 del Reglamento, así como los previstos en la sección específica de las bases.

#### 3.2. GARANTÍAS

Las garantías que deben otorgar los postores y/o contratistas, según corresponda, son las de fiel cumplimiento del contrato y por los adelantos.

##### 3.2.1. GARANTÍA DE FIEL CUMPLIMIENTO

Como requisito indispensable para perfeccionar el contrato, el postor ganador debe entregar a la Entidad la garantía de fiel cumplimiento del mismo por una suma equivalente al diez por ciento (10%) del monto del contrato original. Esta se mantiene vigente hasta el consentimiento de la liquidación final.

##### 3.2.2. GARANTÍA DE FIEL CUMPLIMIENTO POR PRESTACIONES ACCESORIAS

En las contrataciones que conllevan la ejecución de prestaciones accesorias, tales como mantenimiento, reparación o actividades afines, se otorga una garantía adicional por una suma equivalente al diez por ciento (10%) del monto del contrato de la prestación accesorio, la misma que debe ser renovada periódicamente hasta el cumplimiento total de las obligaciones garantizadas.

##### 3.2.3. GARANTÍA POR ADELANTO

En caso se haya previsto en la sección específica de las bases la entrega de adelantos, el contratista debe presentar una garantía emitida por idéntico monto conforme a lo estipulado en el artículo 153 del Reglamento.

#### 3.3. REQUISITOS DE LAS GARANTÍAS

Las garantías que se presenten deben ser incondicionales, solidarias, irrevocables y de realización automática en el país, al solo requerimiento de la Entidad. Asimismo, deben ser emitidas por empresas que se encuentren bajo la supervisión directa de la Superintendencia de Banca, Seguros y Administradoras Privadas de Fondos de Pensiones y que cuenten con clasificación de riesgo B o superior. Asimismo, deben estar autorizadas para emitir garantías; o estar consideradas en la última lista de bancos extranjeros de primera categoría que periódicamente publica el Banco Central de Reserva del Perú.

##### Importante

*Corresponde a la Entidad verificar que las garantías presentadas por el postor ganador de la buena pro y/o contratista cumplan con los requisitos y condiciones necesarios para su aceptación y eventual ejecución; sin perjuicio de la determinación de las responsabilidades funcionales que correspondan.*

#### **Advertencia**

*Los funcionarios de las Entidades no deben aceptar garantías emitidas bajo condiciones distintas a las establecidas en el presente numeral, debiendo tener en cuenta lo siguiente:*

*1. La clasificadora de riesgo que asigna la clasificación a la empresa que emite la garantía debe encontrarse listada en el portal web de la SBS (<http://www.sbs.gob.pe/sistema-financiero/clasificadoras-de-riesgo>).*

*2. Se debe identificar en la página web de la clasificadora de riesgo respectiva, cuál es la clasificación vigente de la empresa que emite la garantía, considerando la vigencia a la fecha de emisión de la garantía.*

*3. Para fines de lo establecido en el artículo 148 del Reglamento, la clasificación de riesgo B, incluye las clasificaciones B+ y B.*

*4. Si la empresa que otorga la garantía cuenta con más de una clasificación de riesgo emitida por distintas empresas listadas en el portal web de la SBS, bastará que en una de ellas cumpla con la clasificación mínima establecida en el Reglamento.*

*En caso exista alguna duda sobre la clasificación de riesgo asignada a la empresa emisora de la garantía, se deberá consultar a la clasificadora de riesgos respectiva.*

*De otro lado, además de cumplir con el requisito referido a la clasificación de riesgo, a efectos de verificar si la empresa emisora se encuentra autorizada por la SBS para emitir garantías, debe revisarse el portal web de dicha Entidad (<http://www.sbs.gob.pe/sistema-financiero/relacion-de-empresas-que-se-encuentran-autorizadas-a-emitir-cartas-fianza>).*

*Los funcionarios competentes deben verificar la autenticidad de la garantía a través de los mecanismos establecidos (consulta web, teléfono u otros) por la empresa emisora.*

### **3.4. EJECUCIÓN DE GARANTÍAS**

La Entidad puede solicitar la ejecución de las garantías conforme a los supuestos contemplados en el artículo 155 del Reglamento.

### **3.5. ADELANTOS**

La Entidad puede establecer la entrega de adelantos directos y adelantos para materiales o insumos, de conformidad con el artículo 180 del Reglamento, siempre que ello haya sido previsto en la sección específica de las bases.

Asimismo, la Entidad puede establecer la obligación de constituir un fideicomiso para el manejo de los recursos que el contratista reciba a título de adelanto, de acuerdo al procedimiento, plazos y requisitos señalados en los artículos 184 y 185 del Reglamento.

### **3.6. VALORIZACIONES**

Las valorizaciones son la cuantificación económica de un avance físico en la ejecución de la obra, realizada en un período determinado, tienen el carácter de pagos a cuenta y son elaboradas el último día de cada período previsto en la sección específica de las bases, por el inspector o supervisor, según corresponda y el contratista.

En caso se haya suscrito contrato con un consorcio, el pago de las valorizaciones se realizará a quien se indique en el contrato de consorcio.

**Advertencia**

*En caso de retraso en los pagos a cuenta o pago final por parte de la Entidad, salvo que se deba a caso fortuito o fuerza mayor, esta reconoce al contratista los intereses legales correspondientes, de conformidad con el artículo 39 de la Ley y los artículos 1244, 1245 y 1246 del Código Civil, debiendo repetir contra los responsables de la demora injustificada.*

**3.7. REAJUSTES**

Los reajustes se calculan conforme lo indicado en el numeral 38.3 del artículo 38 y el artículo 195 del Reglamento.

**Importante**

*Tanto la elaboración como la aplicación de las fórmulas polinómicas se sujetan a lo dispuesto en el Decreto Supremo N° 011-79-VC y sus modificatorias, ampliatorias y complementarias.*

**3.8. PENALIDADES**

**3.12.1. PENALIDAD POR MORA EN LA EJECUCIÓN DE LA PRESTACIÓN**

En caso de retraso injustificado del contratista en la ejecución de las prestaciones objeto del contrato, la Entidad le aplica automáticamente una penalidad por mora por cada día de atraso, de conformidad con el artículo 162 del Reglamento.

**3.12.2. OTRAS PENALIDADES**

La Entidad puede establecer penalidades distintas a la mencionada en el numeral precedente, según lo previsto en el artículo 163 del Reglamento y lo indicado en la sección específica de las bases.

Estos dos tipos de penalidades se calculan en forma independiente y pueden alcanzar cada una un monto máximo equivalente al diez por ciento (10%) del monto del contrato vigente, o de ser el caso, del ítem que debió ejecutarse.

**3.9. INCUMPLIMIENTO DEL CONTRATO**

Las causales para la resolución del contrato, serán aplicadas de conformidad con el artículo 36 de la Ley y 164 del Reglamento.

**3.10. DISPOSICIONES FINALES**

Todos los demás aspectos del presente procedimiento no contemplados en las bases se regirán supletoriamente por la Ley y su Reglamento, así como por las disposiciones legales vigentes.

## **SECCIÓN ESPECÍFICA**

### **CONDICIONES ESPECIALES DEL PROCEDIMIENTO DE SELECCIÓN**

(EN ESTA SECCIÓN LA ENTIDAD DEBERÁ COMPLETAR LA INFORMACIÓN EXIGIDA, DE ACUERDO A LAS INSTRUCCIONES INDICADAS)



## CAPÍTULO I GENERALIDADES

### 1.1. ENTIDAD CONVOCANTE

Nombre : MUNICIPALIDAD DISTRITAL DE SANTA CRUZ DE CHUCA  
RUC N° 20192420998  
Domicilio legal : CALLE 20 DE FEBRERO 255 – SANTA CRUZ DE CHUCA  
Teléfono: 973460414  
Correo electrónico : logistiscchuca@gmail.com

### 1.2. OBJETO DE LA CONVOCATORIA

El presente procedimiento de selección tiene por objeto la contratación de la ejecución de la obra “MEJORAMIENTO E INSTALACION DEL SERVICIO DE AGUA POTABLE Y ELIMINACION SANITARIA DE EXCRETAS EN LOS CASERIOS DE CANDOGORCO, LLATURPAMBA, SHULGOMOPAMPA Y EN LOS SECTORES DE LOS CASERIOS DE ALGALLAMA, COCHAPAMPA, CUSHIPE, VILLA CRUZ Y SANTA CRUZ DE CHUCA, DISTRITO DE SANTA CRUZ DE CHUCA - SANTIAGO DE CHUCO - LA LIBERTAD”

### 1.3. VALOR REFERENCIAL<sup>4</sup>

El valor referencial asciende a S/ 14'791,448.01 (Catorce Millones Setecientos Noventa y Un Mil Cuatrocientos Cuarenta y Ocho con 01/100 Soles), incluidos los impuestos de Ley y cualquier otro concepto que incida en el costo total de la ejecución de la obra. El valor referencial ha sido calculado al mes de ABRIL 2022.

Valor Referencial (VR)	Límites <sup>5</sup>	
	Inferior	Superior
S/ 14'791,448.01 (Catorce Millones Setecientos Noventa y Un Mil Cuatrocientos Cuarenta y Ocho con 01/100 Soles)	S/ 13'312,303.21 (Trece Millones Trescientos Doce Mil Trescientos Tres con 21/100 Soles)	S/ 16'270,592.81 (Dieciséis Millones Doscientos Setenta Mil Quinientos Noventa y Dos con 81/100 Soles)

### 1.4. EXPEDIENTE DE CONTRATACIÓN

Documento y fecha de aprobación del expediente de contratación	:	Resolución de Gerencia N° 054-2022-MDSCCH/GM del 10/05/2022
Documento y fecha de aprobación del expediente técnico	:	Resolución de Gerencia N° 046-2022-MDSCCH/GM del 01/04/2022
Documento y fecha de actualización del expediente técnico, de corresponder	:	Resolución de Gerencia N° 046-2022-MDSCCH/GM del 01/04/2022

<sup>4</sup> El monto del valor referencial indicado en esta sección de las bases no debe diferir del monto del valor referencial consignado en la ficha del procedimiento en el SEACE. No obstante, de existir contradicción entre estos montos, primará el monto del valor referencial indicado en las bases aprobadas.

<sup>5</sup> De acuerdo a lo señalado en el artículo 48 del Reglamento, estos límites se calculan considerando dos (2) decimales. Para ello, si el límite inferior tiene más de dos (2) decimales, se aumenta en un dígito el valor del segundo decimal; en el caso del límite superior, se considera el valor del segundo decimal sin efectuar el redondeo.

#### 1.5. FUENTE DE FINANCIAMIENTO

RECURSOS ORDINARIOS

#### 1.6. SISTEMA DE CONTRATACIÓN

El presente procedimiento se rige por el sistema de Precios Unitarios, de acuerdo con lo establecido en el expediente de contratación respectivo.

#### 1.7. MODALIDAD DE EJECUCIÓN

NO CORRESPONDE

#### 1.8. ALCANCES DEL REQUERIMIENTO

El alcance de la ejecución de la obra está definido en el Capítulo III de la presente sección de las bases.

#### 1.9. PLAZO DE EJECUCIÓN DE LA OBRA

El plazo de ejecución de la obra materia de la presente convocatoria, es de 240 (Doscientos Cuarenta) días calendario, en concordancia con lo establecido en el expediente de contratación y en el expediente técnico de obra.

#### 1.10. COSTO DE REPRODUCCIÓN Y ENTREGA DE BASES Y DEL EXPEDIENTE TÉCNICO DE LA OBRA

Los participantes registrados tienen el derecho a recabar las bases y el expediente técnico de la obra en versión impresa o digital, según su elección, para cuyo efecto deben:

Pagar en	: CAJA DE LA ENTIDAD
Recoger en	: GERENCIA DE INFRAESTRUCTURA
Costo de bases	: Impresa: S/ 10.00 Digital: S/ 5.00
Costo del expediente técnico	: Impreso: S/ 3,200.00 Digital: S/ 15.00

Las bases y el expediente técnico se entregan inmediatamente después de realizado el pago correspondiente. Excepcionalmente, el expediente técnico en versión impresa puede ser entregado dentro del plazo máximo de un (1) día hábil de efectuado el pago.

##### **Advertencia**

*Las Entidades deben cautelar bajo responsabilidad que la versión impresa y digital del expediente técnico correspondan a la versión original del expediente técnico aprobado.*

#### 1.11. ACCESO VIRTUAL AL EXPEDIENTE TÉCNICO DE LA OBRA

El expediente técnico de la obra en versión digital se encuentra publicado en el SEACE, obligatoriamente, desde la fecha de la convocatoria del presente procedimiento de selección.

Adicionalmente, el expediente técnico se encuentra publicado en <http://muniscchuca.gob.pe/> y en la página oficial de Facebook como [Municipalidad Distrital de Santa Cruz de Chuca](#), el cual es de acceso libre y gratuito.

#### 1.12. BASE LEGAL

- Ley N° 31365 Ley de Presupuesto del Sector Público para el Año Fiscal 2022.

- Ley de Presupuesto del Sector Público para el Año Fiscal 2022.
- Ley N°. 31366 Ley de Equilibrio Financiero del Presupuesto del Sector Público para el Año Fiscal 2022.
- Texto Único Ordenado de la Ley N°30225, Ley de Contrataciones del Estado, aprobado por Decreto Supremo N° 082-2019-EF.
- Reglamento de la Ley de Contrataciones del Estado, aprobado mediante Decreto Supremo N°344-2018-EF.
- Decreto Legislativo N° 1444, que modifica la Ley N° 30225.
- DECRETO SUPREMO N° 377-2019-EF, que Modifican el Reglamento de la Ley N° 30225,
- Ley de Contrataciones del Estado, aprobado mediante Decreto Supremo N° 344-2018-EF
- Directivas del OSCE
- Ley N° 27806, Ley de Transparencia y de Acceso a la Información Pública
- Decreto Supremo N° 008-2008-TR, Reglamento de la Ley MYPE.
- Decreto Supremo N° 304-2012-EF, TUO de la Ley General del Sistema Nacional del Presupuesto.
- Decreto Supremo N° 013-2013-PRODUCE - Texto Único Ordenado de la Ley de Impulso al Desarrollo Productivo y al Crecimiento Empresarial
- Decreto Supremo N° 004-2019-JUS, TUO de la Ley N° 27444.
- Ley N° 27444, del Procedimiento Administrativo General. - Código Civil.
- Decreto Supremo N° 007-2008-TR – Texto Único Ordenado de la Ley de Promoción de la Competitividad, Formalización y Desarrollo de la Micro y Pequeña Empresa y del acceso al empleo decente, Ley MYPE.
- Decreto Supremo N° 008-2008-TR – Reglamento de la Ley MYPE.
- Decreto Supremo N° 011-79-VC

Las referidas normas incluyen sus respectivas modificaciones, de ser el caso.

## CAPÍTULO II DEL PROCEDIMIENTO DE SELECCIÓN

### 2.1. CALENDARIO DEL PROCEDIMIENTO DE SELECCIÓN

Según el cronograma de la ficha de selección de la convocatoria publicada en el SEACE.

#### Importante

*De conformidad con la vigesimosegunda Disposición Complementaria Final del Reglamento, en caso la Entidad (Ministerios y sus organismos públicos, programas o proyectos adscritos) haya difundido el requerimiento a través del SEACE siguiendo el procedimiento establecido en dicha disposición, no procede formular consultas u observaciones al requerimiento.*

### 2.2. CONTENIDO DE LAS OFERTAS

La oferta contendrá, además de un índice de documentos<sup>6</sup>, la siguiente documentación:

#### 2.2.1. Documentación de presentación obligatoria

##### 2.2.1.1. Documentos para la admisión de la oferta

- Declaración jurada de datos del postor. (**Anexo N° 1**)
- Documento que acredite la representación de quien suscribe la oferta.

En caso de persona jurídica, copia del certificado de vigencia de poder del representante legal, apoderado o mandatario designado para tal efecto.

En caso de persona natural, copia del documento nacional de identidad o documento análogo, o del certificado de vigencia de poder otorgado por persona natural, del apoderado o mandatario, según corresponda.

En el caso de consorcios, este documento debe ser presentado por cada uno de los integrantes del consorcio que suscriba la promesa de consorcio, según corresponda.

#### Advertencia

*De acuerdo con el artículo 4 del Decreto Legislativo N° 1246, las Entidades están prohibidas de exigir a los administrados o usuarios la información que puedan obtener directamente mediante la interoperabilidad a que se refieren los artículos 2 y 3 de dicho Decreto Legislativo. En esa medida, si la Entidad es usuaria de la Plataforma de Interoperabilidad del Estado – PIDE<sup>7</sup> y siempre que el servicio web se encuentre activo en el Catálogo de Servicios de dicha plataforma, no corresponderá exigir el certificado de vigencia de poder y/o documento nacional de identidad.*

- Declaración jurada de acuerdo con el literal b) del artículo 52 del Reglamento. (**Anexo N° 2**)
- Declaración jurada de cumplimiento del Expediente Técnico, según el numeral 3.1 del Capítulo III de la presente sección. (**Anexo N° 3**)

<sup>6</sup> La omisión del índice no determina la no admisión de la oferta.

<sup>7</sup> Para mayor información de las Entidades usuarias y del Catálogo de Servicios de la Plataforma de Interoperabilidad del Estado – PIDE ingresar al siguiente enlace <https://www.gobiernodigital.gob.pe/interoperabilidad/>

- e) Declaración jurada de plazo de ejecución de la obra. **(Anexo N° 4)**
- f) Promesa de consorcio con firmas legalizadas, de ser el caso, en la que se consigne los integrantes, el representante común, el domicilio común y las obligaciones a las que se compromete cada uno de los integrantes del consorcio así como el porcentaje equivalente a dichas obligaciones. **(Anexo N° 5)**
- g) El precio de la oferta en SOLES, y:
  - ✓ El desagregado de partidas, cuando el procedimiento se haya convocado a suma alzada.
  - ✓ Los precios unitarios, considerando las partidas según lo previsto en el último párrafo del literal b) del artículo 35 del Reglamento.

Asimismo, la oferta incluye el monto de la prestación accesorio, cuando corresponda. **(Anexo N° 6)**

El precio total de la oferta y los subtotales que lo componen deben ser expresados con dos (2) decimales. Los precios unitarios pueden ser expresados con más de dos (2) decimales.

#### Importante

- *El comité de selección no puede incorporar documentos adicionales para la admisión de la oferta a los establecidos en este acápite.*
- *El análisis de precios unitarios y el detalle de los gastos generales fijos y variables de la oferta se presentan para el perfeccionamiento del contrato.*
- *El comité de selección declara no admitidas las ofertas que no se encuentren dentro de los límites del valor referencial previstos en el numeral 28.2 del artículo 28 de la Ley. Asimismo, verifica la presentación de los documentos requeridos. De no cumplir con lo requerido, la oferta se considera no admitida.*

#### 2.2.1.2. Documentos para acreditar los requisitos de calificación

Incorporar en la oferta los documentos que acreditan los “**Requisitos de Calificación**” que se detallan en el numeral 3.2 del Capítulo III de la presente sección de las bases.

#### 2.2.2. Documentación de presentación facultativa:

##### Importante para la Entidad

- *En caso el comité de selección considere evaluar otros factores además del precio, incluir el siguiente literal:*
  - a) *Incorporar en la oferta los documentos que acreditan los “**Factores de Evaluación**” establecidos en el Capítulo IV de la presente sección de las bases, a efectos de obtener el puntaje previsto en dicho Capítulo para cada factor.*
- *Si durante la fase de actos preparatorios, las Entidades advierten que es posible la participación de proveedores que gozan del beneficio de la exoneración del IGV prevista en la Ley N° 27037, Ley de Promoción de la Inversión en la Amazonía, consignar el siguiente literal:*
  - b) *Los postores que apliquen el beneficio de la exoneración del IGV previsto en la Ley N° 27037, Ley de Promoción de la Inversión en la Amazonía, deben presentar la Declaración Jurada de cumplimiento de condiciones para la aplicación de la exoneración del IGV. **(Anexo N° 7)***
- *En el caso de procedimientos por relación de ítems cuando la obra se ejecute fuera*

de la provincia de Lima y Callao y el monto del valor referencial de algún ítem no supere los novecientos mil Soles (S/ 900,000.00), consignar el siguiente literal:

- c) En el [CONSIGNAR EL ÍTEM O ÍTEMS, SEGÚN CORRESPONDA, EN LOS QUE SE PUEDE SOLICITAR LA BONIFICACIÓN] los postores con domicilio en la provincia donde se ejecutará la obra, o en las provincias colindantes, sean o no pertenecientes al mismo departamento o región, pueden presentar la solicitud de bonificación por obras ejecutadas fuera de la provincia de Lima y Callao, según **Anexo N° 8**.

- En caso de procedimientos de selección por relación de ítems cuando el monto del valor referencial de algún ítem corresponda al monto de una Adjudicación Simplificada, se incluye el siguiente literal:

**Ítem N° [...]**

- d) Solicitud de bonificación del cinco por ciento (5%) por tener la condición de micro y pequeña empresa (**Anexo N°10**).

*Incorporar a las bases o eliminar, según corresponda.*

**Advertencia**

*El comité de selección no podrá exigir al postor la presentación de documentos que no hayan sido indicados en los acápites "Documentos para la admisión de la oferta", "Requisitos de calificación" y "Factores de evaluación".*

### 2.3. REQUISITOS PARA PERFECCIONAR EL CONTRATO

El postor ganador de la buena pro debe presentar los siguientes documentos para perfeccionar el contrato:

- Garantía de fiel cumplimiento del contrato.
- Garantía de fiel cumplimiento por prestaciones accesorias, de ser el caso.
- Contrato de consorcio con firmas legalizadas ante Notario de cada uno de los integrantes, de ser el caso.
- Código de cuenta interbancaria (CCI) o, en el caso de proveedores no domiciliados, el número de su cuenta bancaria y la entidad bancaria en el exterior.
- Copia de la vigencia del poder del representante legal de la empresa que acredite que cuenta con facultades para perfeccionar el contrato, cuando corresponda.
- Copia de DNI del postor en caso de persona natural, o de su representante legal en caso de persona jurídica.

**Advertencia**

*De acuerdo con el artículo 4 del Decreto Legislativo N° 1246, las Entidades están prohibidas de exigir a los administrados o usuarios la información que puedan obtener directamente mediante la interoperabilidad a que se refieren los artículos 2 y 3 de dicho Decreto Legislativo. En esa medida, si la Entidad es usuaria de la Plataforma de Interoperabilidad del Estado – PIDE<sup>8</sup> y siempre que el servicio web se encuentre activo en el Catálogo de Servicios de dicha plataforma, no corresponderá exigir los documentos previstos en los literales e) y f).*

- Domicilio para efectos de la notificación durante la ejecución del contrato.
- Constancia de capacidad libre de contratación expedida por el RNP<sup>9</sup>.
- Programa de Ejecución de Obra (CPM) el cual presenta la ruta crítica y el calendario de avance de obra valorizado.
- Calendario de adquisición de materiales o insumos necesarios para la ejecución de obra, en concordancia con el calendario de avance de obra valorizado. Este calendario se

<sup>8</sup> Para mayor información de las Entidades usuarias y del Catálogo de Servicios de la Plataforma de Interoperabilidad del Estado – PIDE ingresar al siguiente enlace <https://www.gobiernodigital.gob.pe/interoperabilidad/>

<sup>9</sup> Este requisito no aplica para procedimientos de contratación directa por la causal de carácter de secreto, secreto militar o por razones de orden interno.

actualiza con cada ampliación de plazo otorgada, en concordancia con el calendario de avance de obra valorizado vigente.

- k) Calendario de utilización de equipo, en caso la naturaleza de la contratación lo requiera.
- l) Memoria en la que se señalen las consideraciones que se han tomado en cuenta para la elaboración de los documentos indicados en los literales i), j) y k).
- m) Análisis de precios unitarios de las partidas y detalle de los gastos generales fijos y variables de la oferta, en caso de obras sujetas a precios unitarios<sup>10</sup>.
- n) Desagregado por partidas que dio origen a la oferta, en caso que el postor ganador haya aceptado la reducción de su oferta, en caso de obras a suma alzada.
- o) Copia de documentos que sustenten la propiedad, la posesión, el compromiso de compra venta o alquiler u otro documento que acredite la disponibilidad del requisito de calificación equipamiento estratégico. En el caso que el postor ganador sea un consorcio los documentos de acreditación de este requisito pueden estar a nombre del consorcio o de uno de sus integrantes.
- p) Copia de los diplomas que acrediten la formación académica requerida del plantel profesional clave, en caso que el grado o título profesional requerido no se encuentre publicado en el Registro Nacional de Grados Académicos y Títulos Profesionales a cargo de la de la Superintendencia Nacional de Educación Superior Universitaria – SUNEDU<sup>11</sup>.
- q) Copia de (i) contratos y su respectiva conformidad o (ii) constancias o (iii) certificados o (iv) cualquier otra documentación que, de manera fehaciente demuestre la experiencia del personal que conforma el plantel profesional clave.

#### Importante

- *La Entidad debe aceptar las diferentes denominaciones utilizadas para acreditar la carrera profesional requerida, aun cuando no coincida literalmente con aquella prevista en los requisitos de calificación (por ejemplo Ingeniería Ambiental, Ingeniería en Gestión Ambiental, Ingeniería y Gestión Ambiental u otras denominaciones).*
- *Los documentos que acreditan la experiencia del personal deben incluir como mínimo los nombres y apellidos del profesional, el cargo desempeñado, el plazo de la prestación indicando el día, mes y año de inicio y culminación, el nombre de la Entidad u organización que emite el documento, la fecha de emisión y nombres y apellidos de quien suscribe el documento.*

*En caso estos documentos establezcan el plazo de la experiencia adquirida por el profesional en meses sin especificar los días la Entidad debe considerar el mes completo.*

*De presentarse experiencia ejecutada paralelamente (traslape), para el cómputo del tiempo de dicha experiencia sólo se considerará una vez el periodo traslapado. No obstante, de presentarse periodos traslapados en el residente de obra, no se considera ninguna de las experiencias acreditadas, salvo la ejecución de obras por paquete.*

*Se considerará aquella experiencia que no tenga una antigüedad mayor a veinticinco (25) años anteriores a la fecha de la presentación de ofertas.*

*Asimismo, la Entidad debe valorar de manera integral los documentos presentados para acreditar dicha experiencia. En tal sentido, aun cuando en los documentos presentados la denominación del cargo o puesto no coincida literalmente con aquella prevista en los requisitos de calificación, se deberá validar la experiencia si las actividades que realizó el profesional corresponden con la función propia del cargo o puesto requerido.*

- *Cuando el postor ganador de la buena pro presenta como plantel profesional clave a profesionales que se encuentren prestando servicios como residente o supervisor en obras contratadas por la Entidad que no cuentan con recepción, procede otorgar plazo adicional para subsanar, conforme lo previsto en el literal a) del artículo 141 del Reglamento.*
- *En caso que el postor ganador de la buena pro sea un consorcio, las garantías que presente este para el perfeccionamiento del contrato, así como durante la ejecución*

<sup>10</sup> La Entidad puede requerir este documento en caso de obras a suma alzada.

<sup>11</sup> <https://enlinea.sunedu.gob.pe/>



*contractual, de ser el caso, además de cumplir con las condiciones establecidas en el artículo 33 de la Ley y en el artículo 148 del Reglamento, deben consignar expresamente el nombre completo o la denominación o razón social de los integrantes del consorcio, en calidad de garantizados, de lo contrario no podrán ser aceptadas por las Entidades. No se cumple el requisito antes indicado si se consigna únicamente la denominación del consorcio, conforme lo dispuesto en la Directiva "Participación de Proveedores en Consorcio en las Contrataciones del Estado".*

#### **Importante**

- Corresponde a la Entidad verificar que las garantías presentadas por el postor ganador de la buena pro cumplan con los requisitos y condiciones necesarios para su aceptación y eventual ejecución, sin perjuicio de la determinación de las responsabilidades funcionales que correspondan.*
- De conformidad con el Reglamento Consular del Perú aprobado mediante Decreto Supremo N° 076-2005-RE para que los documentos públicos y privados extendidos en el exterior tengan validez en el Perú, deben estar legalizados por los funcionarios consulares peruanos y refrendados por el Ministerio de Relaciones Exteriores del Perú, salvo que se trate de documentos públicos emitidos en países que formen parte del Convenio de la Apostilla, en cuyo caso bastará con que estos cuenten con la Apostilla de la Haya<sup>12</sup>.*
- La Entidad no puede exigir documentación o información adicional a la consignada en el presente numeral para el perfeccionamiento del contrato.*

## **2.4. PERFECCIONAMIENTO DEL CONTRATO**

El contrato se perfecciona con la suscripción del documento que lo contiene. Para dicho efecto el postor ganador de la buena pro, dentro del plazo previsto en el artículo 141 del Reglamento, debe presentar la documentación requerida en mesa de partes de la Entidad en horario de oficina, sito en plaza de armas de Santa Cruz de Chuca; con atención a la oficina de Logística.

#### **Importante para la Entidad**

*Esta disposición solo debe ser incluida en el caso que la Entidad considere la entrega del adelanto directo y para materiales o insumos:*

## **2.5. ADELANTOS<sup>13</sup>**

### **2.5.1. ADELANTO DIRECTO**

*"La Entidad otorgará un (01) adelantos directos por el 10% del monto del contrato original.*

*El contratista debe solicitar formalmente el único desembolso dentro de los ocho (8) días siguientes a la suscripción del contrato, adjuntando a su solicitud la garantía por adelantos<sup>14</sup> mediante carta fianza o póliza de caución y el comprobante de pago correspondiente. La Entidad debe entregar el monto solicitado dentro de los siete (7) días contados a partir del día siguiente de recibida la solicitud del contratista.*

*Vencido el plazo para solicitar el adelanto no procede la solicitud.*

### **2.5.2. ADELANTO PARA MATERIALES O INSUMOS**

<sup>12</sup> Según lo previsto en la Opinión N° 009-2016/DTN.

<sup>13</sup> Si la Entidad ha previsto la entrega de adelantos, debe prever el procedimiento para su entrega, conforme a lo previsto en los artículos 181 y 182 del Reglamento.

<sup>14</sup> De conformidad con el artículo 153 del Reglamento, esta garantía debe ser emitida por idéntico monto y un plazo mínimo de vigencia de tres (3) meses, renovable por un plazo idéntico hasta la amortización total del adelanto otorgado. Cuando el plazo de ejecución contractual sea menor a tres (3) meses, las garantías pueden ser emitidas con una vigencia menor, siempre que cubra la fecha prevista para la amortización total del adelanto otorgado.



*“La Entidad otorgará adelantos para materiales o insumos por el 20% del monto del contrato original, conforme al calendario de adquisición de materiales o insumos presentado por el contratista.*

*La entrega de los adelantos se realizará en un plazo de 05 (Cinco) días calendario previos a la fecha prevista en el calendario de adquisición de materiales o insumos para cada adquisición, con la finalidad que EL CONTRATISTA pueda disponer de los materiales o insumos en la oportunidad prevista en el calendario de avance de obra valorizado. Para tal efecto, EL CONTRATISTA debe solicitar la entrega del adelanto en un plazo de 15 (Quince) días calendario anteriores al inicio del plazo antes mencionado, adjuntando a su solicitud la garantía por adelantos<sup>15</sup> mediante carta fianza o póliza de caución y el comprobante de pago respectivo”.*

## **2.6. VALORIZACIONES**

El periodo de valorización será de periodo MENSUAL, en función a los metrados realmente ejecutados.

## **2.7. PLAZO PARA EL PAGO DEL SALDO DE LA LIQUIDACIÓN DEL CONTRATO DE OBRA**

La Entidad o el contratista, según corresponda, deben efectuar el pago del monto correspondiente al saldo de la liquidación del contrato de obra, en el plazo de 15 (Quince) días calendario, computados desde el día siguiente del consentimiento de la liquidación. Para tal efecto, la parte que solicita el pago debe presentar el comprobante de pago respectivo.

---

<sup>15</sup> De conformidad con el artículo 153 del Reglamento, esta garantía debe ser emitida por idéntico monto y un plazo mínimo de vigencia de tres (3) meses, renovable por un plazo idéntico hasta la amortización total del adelanto otorgado. Cuando el plazo de ejecución contractual sea menor a tres (3) meses, las garantías pueden ser emitidas con una vigencia menor, siempre que cubra la fecha prevista para la amortización total del adelanto otorgado.

### CAPÍTULO III REQUERIMIENTO

#### Importante

*Es responsabilidad de la Entidad cautelar la adecuada formulación del expediente técnico, debiendo asegurar la calidad técnica y reducir la necesidad de su reformulación por errores o deficiencias técnicas que repercutan en el proceso de contratación y en la ejecución de la obra.*

### 3.1. EXPEDIENTE TÉCNICO E INFORMACIÓN COMPLEMENTARIA DEL EXPEDIENTE TÉCNICO

#### TÉRMINOS DE REFERENCIA PARA EJECUCIÓN DE OBRA

##### I. REQUERIMIENTO

##### 1. DENOMINACIÓN DE LA CONTRATACIÓN DE EJECUCION DE LA OBRA

El presente requerimiento tiene como objeto señalar y establecer las condiciones mínimas bajo las cuales el CONTRATISTA ejecutará las prestaciones con el fin de cumplir las metas previstas en el Proyecto de Inversión Pública denominado **"MEJORAMIENTO E INSTALACION DEL SERVICIO DE AGUA POTABLE Y ELIMINACION SANITARIA DE EXCRETAS EN LOS CASERIOS DE CANDOGORCO, LLATURPAMBA, SHULGOMOPAMPA Y EN LOS SECTORES DE LOS CASERIOS DE ALGALLAMA, COCHAPAMPA, CUSHIPE, VILLA CRUZ Y SANTA CRUZ DE CHUCA, DISTRITO DE SANTA CRUZ DE CHUCA - SANTIAGO DE CHUCO - LA LIBERTAD"**

##### 2. FINALIDAD PÚBLICA

La Municipalidad Distrital de Santa Cruz de Chuca, con la finalidad de mejorar la calidad de vida de los pobladores de los caseríos de Condogorco, Iluturpamba, Shulgomopampa y en los sectores de los caseríos de Algallama, Cochapampa, Cushipe, Villa Cruz y Santa Cruz de Chuca, contribuyendo a su desarrollo, ha programado la ejecución de la obra: **"MEJORAMIENTO E INSTALACION DEL SERVICIO DE AGUA POTABLE Y ELIMINACION SANITARIA DE EXCRETAS EN LOS CASERIOS DE CANDOGORCO, LLATURPAMBA, SHULGOMOPAMPA Y EN LOS SECTORES DE LOS CASERIOS DE ALGALLAMA, COCHAPAMPA, CUSHIPE, VILLA CRUZ Y SANTA CRUZ DE CHUCA, DISTRITO DE SANTA CRUZ DE CHUCA - SANTIAGO DE CHUCO - LA LIBERTAD"**

##### 3. OBJETIVOS DEL PROYECTO.

##### 3.1 OBJETIVO GENERAL

Es objeto de los términos de referencia, la Contratación de una persona natural o jurídica debidamente inscrito en el Registro Nacional de Proveedores, registro de EJECUTORES DE OBRA, a fin de que brinde los servicios de un equipo de profesionales en la especialidad para la "Ejecución de la Obra **"MEJORAMIENTO E INSTALACION DEL SERVICIO DE AGUA POTABLE Y ELIMINACION SANITARIA DE EXCRETAS EN LOS CASERIOS DE CANDOGORCO, LLATURPAMBA, SHULGOMOPAMPA Y EN LOS**



**SECTORES DE LOS CASERIOS DE ALGALLAMA, COCHAPAMPA, CUSHIPE, VILLA CRUZ Y SANTA CRUZ DE CHUCA, DISTRITO DE SANTA CRUZ DE CHUCA - SANTIAGO DE CHUCO - LA LIBERTAD",**

Con la ejecución de la presente obra, se contribuirá al mejoramiento de las infraestructuras hidráulicas del Distrito de Santa Cruz de Chuca, lo que contribuirá a una mejora de vida de la población beneficiaria.

**4. UBICACIÓN Y DESCRIPCIÓN DE LA ZONA DEL PROYECTO**

El Proyecto "MEJORAMIENTO E INSTALACION DEL SERVICIO DE AGUA POTABLE Y ELIMINACION SANITARIA DE EXCRETAS EN LOS CASERIOS DE CANDOGORCO, LLATURPAMBA, SHULGOMOPAMPA Y EN LOS SECTORES DE LOS CASERIOS DE ALGALLAMA, COCHAPAMPA, CUSHIPE, VILLA CRUZ Y SANTA CRUZ DE CHUCA, DISTRITO DE SANTA CRUZ DE CHUCA - SANTIAGO DE CHUCO - LA LIBERTAD", tiene la siguiente ubicación:

LOCALIDADES	:	VARIOS
DISTRITO	:	SANTA CRUZ DE CHUCA
PROVINCIA	:	SANTIAGO DE CHUCO
REGIÓN	:	LA LIBERTAD

**Gráfico 1 . Perú - Localización Geográfica del Departamento de La Libertad.**



*Fuente: Elaboración propia.*

Gráfico 2. Localización Gráfica de la Provincia de Santiago de Chuco.



Fuente: Elaboración propia.

Gráfico 3 . Distrito de Santa Cruz de Chuca.



Fuente: Elaboración propia.



Gráfico 4. MICRO LOCALIZACIÓN DE LOS CASERÍOS BENEFICIADOS

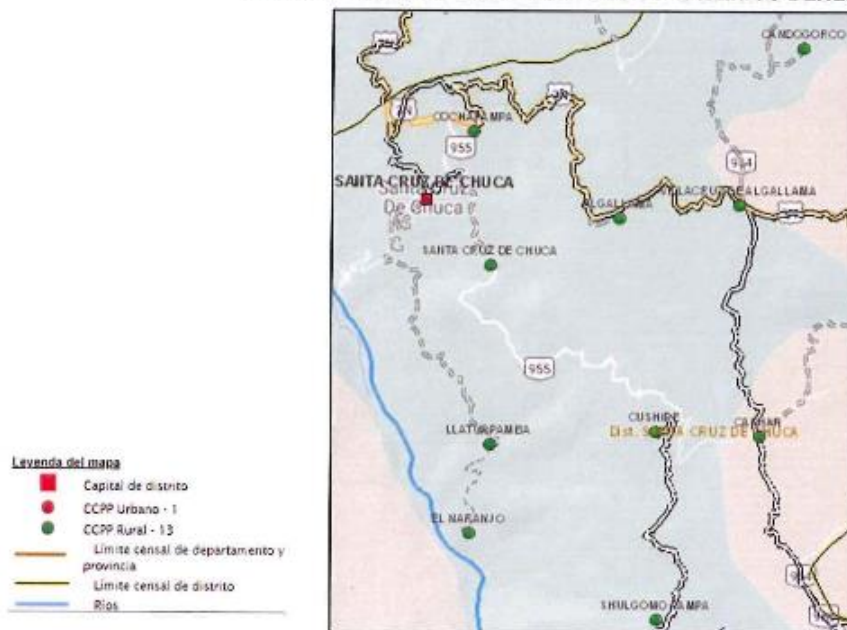

Fuente: Elaboración propia.



Gráfico 5. Polígono de ámbito de influencia del proyecto

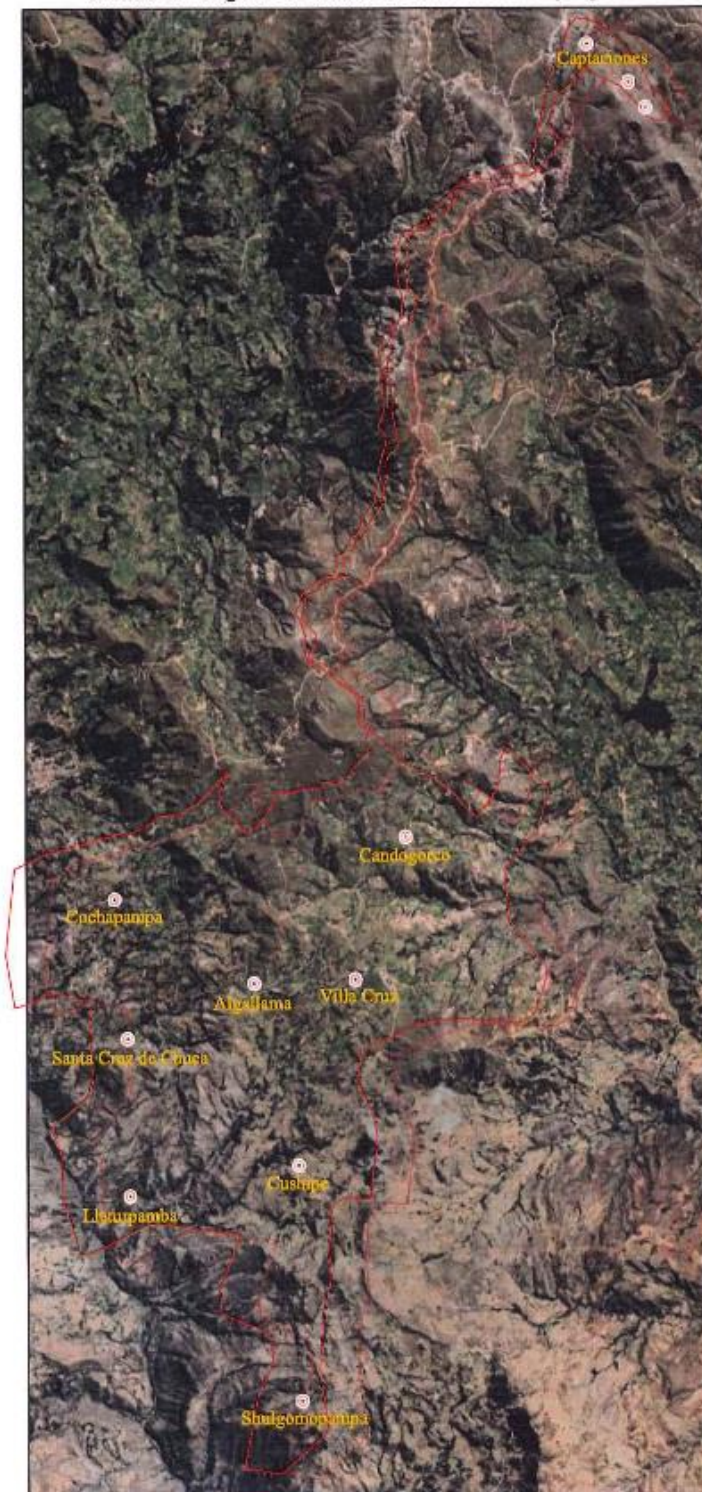

Fuente: Elaboración propia.



Tabla 1 . Cuadro de datos técnicos del polígono de ámbito de influencia.

POLIGONO DE ÁMBITO DE INFLUENCIA DEL PROYECTO				
SISTEMA DE COORDENADAS: WGS84 - ZONA 17				
PUNTO	ESTE	NORTE	LADO	DISTANCIA (m)
Centroide	818960.000	9104378.658	-	-
P01	823625.998	9113166.374	P01 - P02	464.881
P02	823579.640	9113628.938	P02 - P03	1524.411
P03	822432.300	9114632.651	P03 - P04	966.257
P04	822023.021	9113757.355	P04 - P05	1221.712
P05	821636.799	9112598.298	P05 - P06	917.386
P06	820761.445	9112323.794	P06 - P07	1147.097
P07	819893.677	9111573.587	P07 - P08	1689.281
P08	819545.198	9109920.640	P08 - P09	1042.929
P09	819533.337	9108877.778	P09 - P10	2640.508
P10	818407.277	9106489.416	P10 - P11	269.549
P11	818318.273	9106234.985	P11 - P12	674.697
P12	818491.835	9105582.994	P12 - P13	1150.523
P13	819232.673	9104702.732	P13 - P14	1491.039
P14	818094.408	9103739.638	P14 - P15	805.025
P15	817336.235	9104010.266	P15 - P16	3345.886
P16	814272.212	9102666.125	P16 - P17	1935.850
P17	814264.143	9100730.292	P17 - P18	1094.634
P18	815357.548	9100782.150	P18 - P19	1862.537
P19	814784.392	9099009.994	P19 - P20	1859.807
P20	815280.486	9097217.573	P20 - P21	993.898
P21	816175.862	9097649.006	P21 - P22	1324.171
P22	817492.223	9097505.399	P22 - P23	1151.238
P23	817235.742	9096383.095	P23 - P24	712.942
P24	817895.536	9096112.987	P24 - P25	1922.848
P25	817544.610	9094222.433	P25 - P26	533.705
P26	818069.284	9094124.665	P26 - P27	919.258
P27	818752.784	9094739.370	P27 - P28	2127.594
P28	818785.996	9096866.705	P28 - P29	1269.894
P29	819357.495	9098000.733	P29 - P30	2113.944
P30	819243.242	9100111.587	P30 - P31	2465.376
P31	821670.452	9100543.710	P31 - P32	744.896
P32	821906.163	9101250.329	P32 - P33	859.779
P33	821368.788	9101921.483	P33 - P34	1934.058
P34	821957.200	9103763.860	P34 - P35	817.613
P35	821369.817	9104332.606	P35 - P36	1060.329
P36	820911.938	9103376.236	P36 - P37	2280.906
P37	819302.464	9104992.443	P37 - P38	1208.160
P38	818607.594	9105980.778	P38 - P39	362.170
P39	818449.706	9106306.720	P39 - P40	799.532
P40	819098.620	9106773.798	P40 - P41	1139.514
P41	819594.356	9107799.828	P41 - P42	884.745
P42	819822.008	9108654.783	P42 - P43	2051.985
P43	820104.202	9110687.271	P43 - P44	958.005
P44	820221.074	9111638.120	P44 - P45	1708.614
P45	821749.093	9112402.658	P45 - P46	689.103
P46	822225.628	9112900.431	P46 - P47	599.875
P47	822102.056	9113487.440	P47 - P48	660.682
P48	822558.916	9113964.702	P48 - P01	1332.663





**POBLACIÓN BENEFICIADA.**

**A. Población.**

DEPARTAMENTO: LA LIBERTAD						
PROVINCIA: SANTIAGO DE CHUCO						
DISTRITO: SANTA CRUZ DE CHUCA						
LOCALIDAD	N° LOTES	N° LOTES ESTATALES	N° VIVIENDAS	DENSIDAD (Hab./Viv.)	TASA DE CRECIMIENTO (%)	POBLACIÓN TOTAL
CANDOGORCO	91	5	91	2.69	0	245
VILLA CRUZ	181	11	181	2.71	0	491
SANTA CRUZ DE CHUCA	128	1	128	2.41	0	309
COCHAPAMPA	66	3	66	2.76	0	182
ALGALLAMA	64	4	64	2.56	0	164
CUSHIPE	85	9	85	2.99	0	254
SHULGOMOPAMPA	19	1	85	2.47	0	47
LLATURPAMBA	42	3	42	3.12	0	131

NÚMERO DE VIVIENDAS TOTAL DEL PROYECTO	676	Viv.
POBLACIÓN TOTAL DEL PROYECTO	1823	Hab.
DENSIDAD PROMEDIO DEL PROYECTO	2.697	Hab./Viv.
DENSIDAD PARA CÁLCULOS HIDRÁULICOS (del padrón por caserio)	Varia según el padrón de cada caserio	Hab./Viv.





Tabla 2. Resumen de metas del proyecto.

METAS DEL PROYECTO			
Item	Descripción	Und.	Metrado
A	SISTEMA DE AGUA POTABLE Y SANEAMIENTO - LÍNEA DE CONDUCCIÓN PRINCIPAL		
A.1	SISTEMA DE AGUA POTABLE		
A.1.1	CAPTACIÓN TIPO LADERA Q=1.0 Y 1.5 LPS (03 UND) – LA MONTURA 1 – LA MONTURA 2 – LA MONTURA 3	und	3.00
A.1.2	LÍNEA DE CONDUCCIÓN (Ø = 1 1/2" C-10, L = 926.91m ; Ø = 2" C-10, L = 3,383.43m ; Ø = 3" C-10, L = 11,598.40m ; Ø = 2" C-15, L = 1,383.71m ; Ø = 3" C-15, L = 3,968.96m)	m	21,261.41
A.1.3	CÁMARA DE REUNIÓN (02 UND)	und	2.00
A.1.4	PASE AEREO EN LÍNEA DE CONDUCCIÓN L=60 ML (01 UND)	und	1.00
A.1.5	CÁMARA ROMPE PRESIÓN TIPO 6 (05 UND)	und	5.00
A.1.6	CÁMARA DISTRIBUIDORA DE CAUDALES (03 UND)	und	3.00
A.1.7	VALVULA DE AIRE AUTOMÁTICA (18 UND)	und	18.00
A.1.8	VALVULA DE PURGA (20 UND)	und	20.00
B	SISTEMA DE AGUA POTABLE Y SANEAMIENTO - CANDOGORCO		
B.1	SISTEMA DE AGUA POTABLE		
B.1.1	OBRAS PROVISIONALES	und	1.00
B.1.2	CÁMARA DISTRIBUIDORA DE CAUDALES (02 UND)	und	2.00
B.1.3	LÍNEA DE CONDUCCIÓN (Ø = 1" ; L = 4,972.15m)	m	4,972.15
B.1.4	CÁMARA ROMPE PRESIÓN TIPO 6 (05 UND)	und	5.00
B.1.5	VALVULA DE AIRE AUTOMÁTICA (01 UND)	und	1.00
B.1.6	VALVULA DE PURGA (01 UND)	und	1.00
B.1.7	CONSTRUCCIÓN DE RESERVOIRIO APOYADO PROYECTADO Vol=5m3 (04 UND)	und	4.00
B.1.8	LÍNEA DE ADUCCIÓN (Ø = 3/4", L = 199.03m)	m	199.03
B.1.9	RED DE DISTRIBUCIÓN (Ø = 3/4", L = 13,659.25m)	m	13,659.25
B.1.10	PASE AEREO EN RED DE DISTRIBUCIÓN L=20 ML (02 UND)	und	2.00
B.1.11	PASE AEREO EN RED DE DISTRIBUCIÓN L=25 ML (01 UND)	und	1.00
B.1.12	CÁMARA ROMPE PRESIÓN TIPO 7 (19 UND)	und	19.00
B.1.13	VALVULAS DE CONTROL (14 UND)	und	14.00
B.1.14	VALVULA DE AIRE AUTOMÁTICA (03 UND)	und	3.00
B.1.15	VALVULA DE PURGA (14 UND)	und	14.00
B.1.16	CONEXIONES DOMICILIARIAS 95 UND (91 VIV. ; 04 INST.)	und	95.00
B.1.17	LAVADEROS MULTIUSOS (91 UND)	und	91.00
B.2	SISTEMA DE SANEAMIENTO BÁSICO		
B.2.1	CASETA DE LADRILLO (91 UND)	und	91.00
B.2.2	INSTALACION DE TANQUE BIODIGESTOR (600 LTS - 91 UND)	und	91.00
B.2.3	ZANJA DE PERCOLACIÓN (91 UND)	und	91.00
B.2.4	REDES EXTERIORES / EQUIPAMIENTO HIDRAULICO ( 41 UND)	und	41.00
C	SISTEMA DE AGUA POTABLE Y SANEAMIENTO - VILLACRUZ		
C.1	SISTEMA DE AGUA POTABLE		
C.1.1	OBRAS PROVISIONALES	und	1.00
C.1.2	LÍNEA DE CONDUCCIÓN (Ø = 1 1/2" ; L = 331.82m)	m	331.82
C.1.3	LÍNEA DE ADUCCIÓN (Ø = 2 1/2", L = 20.42m)	m	20.42
C.1.4	RED DE DISTRIBUCIÓN (Ø = 2 1/2", L = 79.49m ; Ø = 2", L = 612.52m ; Ø = 1", L = 234.11m ; Ø = 3/4", L = 11,766.47m)	m	12,692.59
C.1.5	CÁMARA ROMPE PRESIÓN TIPO 7 (11 UND)	und	11.00
C.1.6	VALVULAS DE CONTROL (06 UND)	und	6.00
C.1.7	VALVULA DE AIRE AUTOMÁTICA (02 UND)	und	2.00
C.1.8	VALVULA DE PURGA (08 UND)	und	8.00
C.1.9	CONEXIONES DOMICILIARIAS 192 UND (181 VIV. ; 11 INST.)	und	192.00
C.1.10	LAVADEROS MULTIUSOS (60 UND)	und	60.00
C.2	SISTEMA DE SANEAMIENTO BÁSICO		
C.2.1	CASETA DE LADRILLO (60 UND)	und	60.00
C.2.2	INSTALACION DE TANQUE BIODIGESTOR (600 LTS - 60 UND)	und	60.00
C.2.3	ZANJA DE PERCOLACIÓN (60 UND)	und	60.00



C.2.4	REDES EXTERIORES / EQUIPAMIENTO HIDRAULICO ( 60 UND)	und	60.00
D	SISTEMA DE AGUA POTABLE Y SANEAMIENTO - SANTA CRUZ DE CHUCA		
D.1	SISTEMA DE AGUA POTABLE		
D.1.1	OBRAS PROVISIONALES	und	1.00
D.1.2	CAMARA DISTRIBUIDORA DE CAUDALES (04 UND)	und	4.00
D.1.3	LINEA DE CONDUCCIÓN (Ø = 1", L = 5,112.26m ; Ø = 1 1/2" , L = 1,713.02m)	m	6,825.28
D.1.4	CAMARA ROMPE PRESIÓN TIPO 6 (07 UND)	und	7.00
D.1.5	VALVULA DE AIRE AUTOMÁTICA (02 UND)	und	2.00
D.1.6	VALVULA DE PURGA (02 UND)	und	2.00
D.1.7	PASE AEREO EN LINEA DE CONDUCCION L=25 ML (01 UND)	und	1.00
D.1.8	CONSTRUCCION DE RESERVORIO APOYADO PROYECTADO Vol=5m3 (02 UND)	und	2.00
D.1.9	MEJORAMIENTO DE RESERVORIO V=5.00 M3	und	1.00
D.1.10	MEJORAMIENTO DE RESERVORIO V=10.00 M3	und	1.00
D.1.11	LINEA DE ADUCCIÓN (Ø = 3/4", L = 204.73m ; Ø = 1 1/2", L = 0.45m)	m	205.18
D.1.12	RED DE DISTRIBUCIÓN (Ø = 3/4", L = 12,477.25m ; Ø = 1", L = 1,902.21m ; Ø = 1 1/2", L = 480.88m)	m	14,860.34
D.1.13	PASE AEREO EN RED DE DISTRIBUCIÓN L=10 ML (02 UND)	und	2.00
D.1.14	PASE AEREO EN RED DE DISTRIBUCIÓN L=20 ML (01 UND)	und	1.00
D.1.15	CAMARA ROMPE PRESIÓN TIPO 7 (38 UND)	und	38.00
D.1.16	MEJORAMIENTO DE CAMARAS ROMPE PRESIÓN TIPO 7 - (06 UND)	und	6.00
D.1.17	VALVULAS DE CONTROL (14 UND)	und	14.00
D.1.18	VALVULA DE AIRE AUTOMÁTICA (01 UND)	und	1.00
D.1.19	VALVULA DE PURGA (12 UND)	und	12.00
D.1.20	CONEXIONES DOMICILIARIAS 129 UND (128 VIV. ; 01 INST.)	und	129.00
D.1.21	LAVADEROS MULTIUSOS (128 UND)	und	128.00
D.2	SISTEMA DE SANEAMIENTO BÁSICO		
D.2.1	CASETA DE LADRILLO (128 UND)	und	128.00
D.2.2	INSTALACION DE TANQUE BIODIGESTOR (600 LTS - 128 UND)	und	128.00
D.2.3	ZANJA DE PERCOLACIÓN (128 UND)	und	128.00
D.2.4	REDES EXTERIORES / EQUIPAMIENTO HIDRAULICO ( 128 UND)	und	128.00
E	SISTEMA DE AGUA POTABLE Y SANEAMIENTO - COCHAPAMPA		
E.1	SISTEMA DE AGUA POTABLE		
E.1.1	OBRAS PROVISIONALES	und	1.00
E.1.2	LINEA DE CONDUCCIÓN (Ø = 1" ; L = 999.64m)	m	999.64
E.1.3	CAMARA ROMPE PRESIÓN TIPO 6 (02 UND)	und	2.00
E.1.4	MEJORAMIENTO DE RESERVORIO RECTANGULAR V=15 m3 - 01 UND	und	2.00
E.1.5	RED DE DISTRIBUCIÓN (Ø = 3/4", L = 746.30m)	m	746.30
E.1.6	CAMARA ROMPE PRESIÓN TIPO 7 (06 UND)	und	6.00
E.1.7	MEJORAMIENTO DE CAMARAS ROMPE PRESIÓN TIPO 7 - (01 UND)	und	1.00
E.1.8	VALVULAS DE CONTROL (03 UND)	und	3.00
E.1.9	VALVULA DE AIRE AUTOMÁTICA (02 UND)	und	2.00
E.1.10	VALVULA DE PURGA (04 UND)	und	4.00
E.1.11	CONEXIONES DOMICILIARIAS 35 UND (34 VIV. ; 01 INST.)	und	35.00
E.1.12	LAVADEROS MULTIUSOS (42 UND)	und	42.00
E.2	SISTEMA DE SANEAMIENTO BÁSICO		
E.2.1	CASETA DE LADRILLO (34 UND)	und	34.00
E.2.2	INSTALACION DE TANQUE BIODIGESTOR (600 LTS - 34 UND)	und	34.00
E.2.3	ZANJA DE PERCOLACIÓN (34 UND)	und	34.00
E.2.4	REDES EXTERIORES / EQUIPAMIENTO HIDRAULICO ( 34 UND)	und	34.00
F	SISTEMA DE AGUA POTABLE Y SANEAMIENTO - ALGALLAMA		
F.1	SISTEMA DE AGUA POTABLE		
F.1.1	OBRAS PROVISIONALES	und	1.00
F.1.2	CAMARA DISTRIBUIDORA DE CAUDALES (01 UND)	und	1.00





F.1.3	LINEA DE CONDUCCIÓN (Ø = 1" ; L = 2,453.69m)	m	2,453.69
F.1.4	CAMARA ROMPE PRESIÓN TIPO 6 (02 UND)	und	2.00
F.1.5	CONSTRUCCION DE RESERVORIO APOYADO PROYECTADO Vol=5m3 (01 UND)	und	1.00
F.1.6	MEJORAMIENTO DE RESERVORIO V=20.00 M3	und	1.00
F.1.7	LINEA DE ADUCCIÓN (Ø = 3/4", L = 30.37m ; Ø = 2", L = 144.49m)	m	174.86
F.1.8	RED DE DISTRIBUCIÓN (Ø = 3/4", L = 4,369.41.36m ; Ø = 2", L = 379.02m)	m	4,748.43
F.1.9	CAMARA ROMPE PRESIÓN TIPO 7 (03 UND)	und	3.00
F.1.10	MEJORAMIENTO DE CAMARAS ROMPE PRESIÓN TIPO 7 - (02 UND)	und	2.00
F.1.11	VALVULAS DE CONTROL (06 UND)	und	6.00
F.1.12	VALVULA DE PURGA (05 UND)	und	5.00
F.1.13	CONEXIONES DOMICILIARIAS 47 UND (47 VIV.)	und	47.00
F.1.14	LAVADEROS MULTIUSOS (47 UND)	und	47.00
F.2	SISTEMA DE SANEAMIENTO BÁSICO		
F.2.1	CASETA DE LADRILLO (47 UND)	und	47.00
F.2.2	INSTALACION DE TANQUE BIODIGESTOR (600 LTS - 47 UND)	und	47.00
F.2.3	ZANJA DE PERCOLACIÓN (47 UND)	und	47.00
F.2.4	REDES EXTERIORES / EQUIPAMIENTO HIDRAULICO ( 47 UND)	und	47.00
G	SISTEMA DE AGUA POTABLE Y SANEAMIENTO - CUSHIPE		
G.1	SISTEMA DE AGUA POTABLE		
G.1.1	OBRAS PROVISIONALES	und	1.00
G.1.2	CAMARA DISTRIBUIDORA DE CAUDALES (01 UND)	und	1.00
G.1.3	LINEA DE CONDUCCIÓN (Ø = 1" ; L = 3,420.52m)	m	3,420.52
G.1.4	CAMARA ROMPE PRESIÓN TIPO 6 (04 UND)	und	4.00
G.1.5	CONSTRUCCION DE RESERVORIO APOYADO PROYECTADO Vol=5m3 (01 UND)	und	1.00
G.1.6	MEJORAMIENTO DE RESERVORIO V=20.00 M3	und	1.00
G.1.7	MEJORAMIENTO DE RESERVORIO V=10.00 M3	und	1.00
G.1.8	LINEA DE ADUCCIÓN (Ø = 3/4", L = 636.21m)	m	636.21
G.1.9	RED DE DISTRIBUCIÓN (Ø = 3/4", L = 9,202.11m)	m	9,202.11
G.1.10	PASE AEREO EN RED DE DISTRIBUCIÓN L=10 ML (03 UND)	und	3.00
G.1.11	PASE AEREO EN RED DE DISTRIBUCIÓN L=20 ML (03 UND)	und	3.00
G.1.12	CAMARA ROMPE PRESIÓN TIPO 7 (16 UND)	und	16.00
G.1.13	MEJORAMIENTO DE CAMARAS ROMPE PRESIÓN TIPO 7 - (01 UND)	und	1.00
G.1.14	VALVULAS DE CONTROL (02 UND)	und	2.00
G.1.15	VALVULA DE AIRE AUTOMÁTICA (04 UND)	und	4.00
G.1.16	VALVULA DE PURGA (12 UND)	und	12.00
G.1.17	CONEXIONES DOMICILIARIAS 40 UND (39 VIV. : 01 INST.)	und	40.00
G.1.18	LAVADEROS MULTIUSOS (39 UND)	und	39.00
G.2	SISTEMA DE SANEAMIENTO BÁSICO		
G.2.1	CASETA DE LADRILLO (39 UND)	und	39.00
G.2.2	INSTALACION DE TANQUE BIODIGESTOR (600 LTS - 39 UND)	und	39.00
G.2.3	ZANJA DE PERCOLACIÓN (39 UND)	und	39.00
G.2.4	REDES EXTERIORES / EQUIPAMIENTO HIDRAULICO ( 39 UND)	und	39.00
H	SISTEMA DE AGUA POTABLE Y SANEAMIENTO - SHULGOMOPAMPA		
H.1	SISTEMA DE AGUA POTABLE		
H.1.1	OBRAS PROVISIONALES	und	1.00
H.1.2	LINEA DE CONDUCCIÓN (Ø = 1", L = 3,743.36m ; Ø = 1" C-15, L = 4,216.01m)	m	7,959.37
H.1.3	CAMARA ROMPE PRESIÓN TIPO 6 (01 UND)	und	1.00
H.1.4	VALVULA DE AIRE AUTOMÁTICA (04 UND)	und	4.00
H.1.5	VALVULA DE PURGA (04 UND)	und	4.00
H.1.6	CONSTRUCCION DE RESERVORIO APOYADO PROYECTADO Vol=5m3 (01 UND)	und	1.00
H.1.7	LINEA DE ADUCCIÓN (Ø = 3/4", L = 31.95m)	m	31.95
H.1.8	RED DE DISTRIBUCIÓN (Ø = 3/4", L = 7,040.66m)	m	7,040.66
H.1.9	CAMARA ROMPE PRESIÓN TIPO 7 (24 UND)	und	24.00



H.1.10	VALVULAS DE CONTROL (05 UND)	und	5.00
H.1.11	VALVULA DE PURGA (05 UND)	und	5.00
H.1.12	CONEXIONES DOMICILIARIAS 20 UND (19 VIV. ; 01 INST.)	und	20.00
H.1.13	LAVADEROS MULTIUSOS (19 UND)	und	19.00
H.2	SISTEMA DE SANEAMIENTO BÁSICO		
H.2.1	CASETA DE LADRILLO (19 UND)	und	19.00
H.2.2	INSTALACIÓN DE TANQUE BIODIGESTOR (600 LTS - 19 UND)	und	19.00
H.2.3	ZANJA DE PERCOLACIÓN (19 UND)	und	19.00
H.2.4	REDES EXTERIORES / EQUIPAMIENTO HIDRAULICO ( 19 UND)	und	19.00
I	SISTEMA DE AGUA POTABLE Y SANEAMIENTO - LLATURPAMBA		
I.1	SISTEMA DE AGUA POTABLE		
I.1.1	OBRAS PROVISIONALES	und	1.00
I.1.2	CAMARA DISTRIBUIDORA DE CAUDALES (02 UND)	und	2.00
I.1.3	LINEA DE CONDUCCIÓN (Ø = 1" ; L = 7,975.21m)	m	7,975.21
I.1.4	CAMARA ROMPE PRESIÓN TIPO 6 (15 UND)	und	15.00
I.1.5	PASE AEREO EN LINEA DE CONDUCCION L=20 ML (01 UND)	und	1.00
I.1.6	PASE AEREO EN LINEA DE CONDUCCION L=25 ML (02 UND)	und	2.00
I.1.7	PASE AEREO EN LINEA DE CONDUCCION L=60 ML (01 UND)	und	1.00
I.1.8	VALVULA DE AIRE AUTOMÁTICA (01 UND)	und	1.00
I.1.9	VALVULA DE PURGA (02 UND)	und	2.00
I.1.10	CONSTRUCCION DE RESERVORIO APOYADO PROYECTADO Vol=5m3 (03 UND)	und	3.00
I.1.11	MEJORAMIENTO DE RESERVORIO V=5.00 M3	und	1.00
I.1.12	LINEA DE ADUCCIÓN (Ø = 3/4", L = 68.27m ; Ø = 1", L = 34.06m)	m	102.33
I.1.13	RED DE DISTRIBUCIÓN (Ø = 3/4", L = 5,794.30m ; Ø = 1", L = 617.63m)	m	6,411.93
I.1.14	CAMARA ROMPE PRESIÓN TIPO 7 (27 UND)	und	27.00
I.1.15	MEJORAMIENTO DE CAMARAS ROMPE PRESIÓN TIPO 7 - (02 UND)	und	2.00
I.1.16	VALVULAS DE CONTROL (04 UND)	und	4.00
I.1.17	VALVULA DE PURGA (08 UND)	und	8.00
I.1.18	CONEXIONES DOMICILIARIAS 45 UND (42 VIV. ; 01 INST.)	und	45.00
I.1.19	LAVADEROS MULTIUSOS (42 UND)	und	42.00
I.2	SISTEMA DE SANEAMIENTO BÁSICO		
I.2.1	CASETA DE LADRILLO (42 UND)	und	42.00
I.2.2	INSTALACION DE TANQUE BIODIGESTOR (600 LTS - 42 UND)	und	42.00
I.2.3	ZANJA DE PERCOLACIÓN (42 UND)	und	42.00
I.2.4	REDES EXTERIORES / EQUIPAMIENTO HIDRAULICO ( 42 UND)	und	42.00

##### 5. SISTEMA DE CONTRATACIÓN

El sistema de contratación para el proyecto será a **PRECIOS UNITARIOS**

##### 6. PLAZO DE EJECUCION

8 meses (240 días calendarios).

##### 7. VALOR REFERENCIAL

El Costo del proyecto "MEJORAMIENTO E INSTALACION DEL SERVICIO DE AGUA POTABLE Y ELIMINACION SANITARIA DE EXCRETAS EN LOS CASERIOS DE CANDOGORCO, LLATURPAMBA, SHULGOMOPAMPA Y EN LOS SECTORES DE LOS CASERIOS DE ALGALLAMA, COCHAPAMPA, CUSHIPE, VILLA CRUZ Y SANTA CRUZ DE CHUCA, DISTRITO DE SANTA





**CRUZ DE CHUCA - SANTIAGO DE CHUCO - LA LIBERTAD",** cuyo valor referencial asciende a la suma de **S/ 14'791,448.01** (Catorce Millones Setecientos Noventa y Un Mil Cuatrocientos Cuarenta y Ocho con 01/100 Soles), y en un plazo de ejecución de 240 (Doscientos Cuarenta) días calendarios.

COSTO DIRECTO S/	:	10'986,087.14
GASTOS GENERALES (9.10%)	:	999,733.93
UTILIDAD (5% CD)	:	549,304.36
<hr/>		
SUB TOTAL	:	12'535,125.43
IMPUESTOS IGV 18%	:	2'256,322.58
<hr/>		
COSTO TOTAL DE OBRA S/	:	14'791,448.01

#### 8. RESPONSABILIDAD DEL CONTRATISTA

El contratista en ningún caso debe eludir su responsabilidad por los trabajos que hubieren sido encontrados defectuosos o con vicios por la Entidad; ni negarse a repararlos o reconstruirlos, según sea el caso; bajo el pretexto de haber sido aceptados por el supervisor o inspector. Para tales efectos rigen las normas del Código Civil sobre responsabilidades de carácter contractual y extracontractual, así como los artículos 1782°, 1783, 1784° y 1785° del citado código. El artículo 40° del Texto Único Ordenado la Ley de Contrataciones del

El plazo de responsabilidad del contratista será de siete (07) años contados a partir de la conformidad de la recepción de obra por las características de la obra ejecutada, en función de las normas técnicas aplicables al proyecto. Durante este lapso el contratista se responsabiliza por la destrucción total o parcial, peligro de ruina o graves defectos por vicios de la construcción. Debe asumir total y directa responsabilidad por las demandas, reclamos, pérdidas y acciones derivadas de actos u omisiones imputables al contratista, subcontratista o personal empleado o contratado en la obra o en la guardiana de la misma, directamente vinculados con la ejecución de la obra, o que se realicen durante esta.

#### 9. PENALIDADES

En el caso de retraso injustificado en la ejecución de la obra, objeto del contrato, la Entidad le aplicará al contratista una penalidad por cada día de atraso, hasta por un monto máximo equivalente al diez por ciento (10%) del monto contractual. Esta penalidad será deducida de los pagos a cuenta, del pago final o en la liquidación final; o si fuese necesario se cobrará del monto resultante de la ejecución de la garantía de fiel cumplimiento.

La penalidad se aplicará automáticamente y se calculará de acuerdo al procedimiento establecido en el artículo 162° del Reglamento.

Cuando se llegue a cubrir el monto máximo de la penalidad, la Entidad podrá resolver el contrato por incumplimiento.

#### 10. OTRAS PENALIDADES

- De acuerdo con el artículo 163 del Reglamento, se pueden establecer otras penalidades, distintas al retraso o mora, las cuales deben ser objetivas, razonables, congruentes y proporcionales con el objeto de la contratación.



- Según lo previsto en los artículos 190 y 191 del Reglamento, en este tipo de penalidades se deben incluir las siguientes:

Otras penalidades			
N°	Supuestos de aplicación de penalidad	Forma de cálculo	Procedimiento
1	En caso culmine la relación contractual entre el contratista y el personal ofertado y la Entidad no haya aprobado la sustitución del personal por no cumplir con las experiencias y calificaciones del profesional a ser reemplazado.	0.5 UIT por cada día de ausencia del personal en obra en el plazo previsto.	Según informe del Supervisor de obra y/o área usuaria.
2	Cuando el personal del plantel profesional clave permanece menos de sesenta (60) días calendario o del íntegro del plazo de ejecución, si este es menor a los sesenta (60) días calendario, de conformidad con las disposiciones establecidas en el numeral 190.2 del artículo 190 del Reglamento.	0.5 UIT por cada día de ausencia del personal en obra en el plazo previsto.	Según informe del Supervisor de obra y/o área usuaria.
3	Si el contratista o su personal, no permite el acceso al cuaderno de obra al supervisor de obra, impidiéndole anotar las ocurrencias.	Cinco por mil (5/1000) del monto de la valorización del periodo por cada día de dicho impedimento.	Según informe del supervisor de obra y/o área usuaria.
4	El Contratista no reporta los accidentes de trabajo de acuerdo a lo estipulado en la Ley 29783 de Seguridad y Salud en el Trabajo	0.60 UIT	Según informe del supervisor de obra y/o área usuaria.
5	El Contratista que no cumpla en dotar al personal los implementos o equipo básico de protección personal, en la ejecución de la obra, conforme lo establece la NORMA G.050. La multa será por persona, por ocurrencia y por día.	0.8x K	Según informe del Supervisor de obra y/o área usuaria. .
6	Por hacer llegar información (Valorizaciones, Informes Mensuales, Ampliaciones de Plazo, Adicionales de Obra), incompleta y fuera de los plazos establecidos en el Reglamento vigente. DS N° 071-2018-PCM a la Entidad o Supervisor de la Obra	0.50 UIT	Según informe del Supervisor de obra y/o área usuaria.
7	No realizar la entrega de los planos post construcción en la última valorización de la obra.	1.0 UIT	Según informe del Supervisor de obra y/o área usuaria.
8	No presentar junto a la valorización de obra, la relación del pago de planillas de trabajadores y tributos como ESSALUD; ONP y/o AFP; SENCICO; según SCTR de los trabajadores	1.0 UIT	Según informe del Supervisor de obra y/o área usuaria.
9	De verificarse que, durante la prestación del servicio, el contratista ejecuta la obra con personal distinta al ofertado en su propuesta, sin que este hecho haya sido previamente autorizado por la Entidad Contratante.	3 UIT	Según informe del Supervisor de obra y/o área usuaria.
10	<b>EQUIPOS DEL CONTRATISTA.</b> Cuando el Contratista no cuenta con los equipos mínimos exigidos en los términos de referencia, o que los tenga incompletos para la ejecución de obra. La multa será por día y por equipo.	0.50 UIT	Según informe del Supervisor de obra y/o área usuaria. .





11	<b>CALIDAD DE EJECUCIÓN DE OBRA.</b> Cuando el Supervisor y/o Inspector observe un trabajo mal ejecutado. Además, de la penalidad, EL CONTRATISTA deberá corregir dicho trabajo sin costo alguno para la Entidad. Se entiende un "trabajo mal ejecutado", aquellos que trabajos que incumplan las especificaciones técnicas del Expediente Técnico como: (La naturaleza de los materiales, procedimientos constructivos, aprobaciones, controles de calidad, modalidad de pago, especificaciones técnicas del equipamiento)	2 x K	Según informe del Supervisor de obra y/o área usuaria. .
12	<b>CALIDAD DE MATERIALES.</b> Cuando el Contratista emplee materiales que no cumplan los requisitos de las especificaciones técnicas contenidas en el expediente técnico y las normativas vigentes. La penalidad será por cada caso detectado. EL CONTRATISTA deberá retirar dicho material y reemplazarlo por otro que cumpla con las especificaciones técnicas, siendo dicho reemplazo sin costo alguno para la Entidad. La multa será por cada caso detectado.	4 x K	Según informe del Supervisor de obra y/o área usuaria. .
12	<b>USO DE MATERIALES SIN ENSAYOS DE CALIDAD PREVIOS.</b> Cuando el Contratista emplee materiales que no cuenten con los certificados y/o ensayos de calidad previos a su utilización. EL CONTRATISTA deberá retirar dicho material y reemplazarlo por otro que cuente con los respectivos certificados y/o ensayos de control de calidad, siendo dicho reemplazo sin costo alguno para la Entidad.	3 x K	Según informe del Supervisor de obra y/o área usuaria. .
14	<b>PERMANENCIA DEL RESIDENTE DE OBRA</b> El residente es de forma permanente y directa, (Art. 179° del RLCE. En caso que el residente de obra no permanezca permanentemente en la obra será causal de aplicación de la multa. La penalidad será por cada día de inasistencia	0.4 x K	Según informe del Supervisor de obra y/o área usuaria. .
15	<b>PERMANENCIA DEL ASISTENTE DE DEL RESIDENTE DE OBRA</b> La permanencia del profesional propuesto como asistente de residente es del 100% de participación en la ejecución de la obra, de acuerdo al expediente técnico, por lo que en caso que el personal no permanezca permanentemente en la ejecución de la obra será causal de aplicación de la penalidad. La penalidad será por cada día de inasistencia	0.4 x K	Según informe del Supervisor de obra y/o área usuaria. .
16	<b>PERMANENCIA DE LOS PROFESIONALES PROPUESTOS.</b> La permanencia de los profesionales será de acuerdo al porcentaje de participación, por lo que en caso que los profesionales no permanezcan en la ejecución de la obra de acuerdo a la participación en la obra será causal de aplicación	0.4 x K	Según informe del Supervisor de obra y/o área usuaria. .



	de la penalidad. La penalidad será por cada día de inasistencia.		
17	<b>PAGO DEL PERSONAL.</b> Por la demora en el cumplimiento en los pagos del personal al servicio del contratista por un periodo mayor a un mes. La multa será por cada caso detectado.	0.4 x K	Según informe del Supervisor de obra.
18	<b>SEGURIDAD DE OBRA Y SEÑALIZACIÓN</b> Cuando el contratista no cuenta con los dispositivos de seguridad en la obra tanto peatonal y vehicular incumpliendo las normas. La penalidad será por cada día de incumplimiento.	0.4 x K	Según informe del Supervisor de obra.
19	<b>CRONOGRAMA VALORIZADO AL INICIO DEL PLAZO CONTRACTUAL.</b> Por no hacer llegar a la Entidad el calendario de avance de obra y programación PERT - CPM actualizado a la fecha de inicio de obra dentro de los tres (03) días siguientes de iniciado el plazo contractual.	0.3 UIT	Según informe del Supervisor de obra.
20	<b>CARTEL DE OBRA.</b> Cuando el contratista no coloque el cartel de obra dentro de los siete (07) días calendario posterior a la entrega del terreno, asimismo, es obligación del contratista mantener el cartel de obra en óptimas condiciones durante la ejecución de la obra hasta la recepción de Obra, caso contrario se efectuará la penalidad. La penalidad será por día.	0.20 x K	Según informe del Supervisor de obra y/o área usuaria.
21	<b>PRUEBAS Y ENSAYOS.</b> - Cuando el contratista no realice las pruebas y ensayos oportunamente para verificar la calidad de los materiales y las dosificaciones, La multa diaria será de:	Un por Mil (1/1000) del monto del contrato por cada día de incumplimiento	Según informe del supervisor de obra y/o área usuaria.
22	En caso el contratista no contara con el equipamiento ofertado para la ejecución de la obra.	El equivalente al 10% de la valorización (antes de reajustes y amortizaciones) del mes en que se detecta la falta	Según informe del Supervisor o Inspector de la Obra o algún funcionario de la entidad, según corresponda y/o área usuaria.

**REQUISITOS MINIMOS PARA EL POSTOR Y/O EJECUTOR DE OBRA**

- El postor deberá ser una persona natural o jurídica, debidamente constituida el mismo que deberá estar inscrito en el Registro Nacional de Proveedores del Estado (RNP), en el capítulo ejecutor de obras debiendo tener la capacidad individual o en consorcio por el monto del valor referencial o superior; del mismo modo, deberá acreditar su experiencia en la ejecución de obras iguales y/o similares.



**DE LA EXPERIENCIA DEL POSTOR:**



El postor deberá tener experiencia mínima de Una (01) Vez el valor referencial de la contratación, en la ejecución de obras similares, durante los 8 años anteriores a la fecha de la presentación de ofertas, que se computarán desde la suscripción del acta de recepción de obra o documento similar que acredite fehacientemente la culminación de la obra.

**OBRAS SIMILARES:** Las obras de construcción y/o instalación y/o remodelación y/o ampliación y/o mejoramiento y/o reconstrucción y/o rehabilitación y/o reparación y/o renovación y/o reposición y/o cambio y/o reubicación y/o optimización de infraestructura de sistemas y/o servicios de agua potable, como captaciones y/o líneas de conducción y/o reservorios y/o plantas de tratamiento de agua potable y/o líneas de aducción y/o redes secundarias de agua potable; y/o infraestructura de saneamiento de sistemas y/o servicios de alcantarillado y/o desagüe como plantas de tratamiento de aguas residuales y/o conexiones domiciliarias de alcantarillado y/o redes secundarias de alcantarillado y/o redes secundarias de desagüe y/o unidades básicas de saneamiento (UBS) de arrastre hidráulico o ecológica o compostera o de hoyo seco.

#### **RECURSOS A SER PREVISTOS POR EL PROVEEDOR:**

Para el presente proyecto se tomará en cuenta lo dispuestos en las fichas de homologación dispuestas en la Resolución Ministerial N° 249-2020-VIVIENDA.

#### **PLANTEL PERSONAL CLAVE**

- **RESIDENTE DE OBRA:** Ingeniero Civil o Ing. Sanitario, acreditado con Copia simple del Título profesional.  
Deberá acreditar experiencia mínima de veinticuatro (24) meses como Residente o Supervisor o Inspector o Gerente de Construcción o Jefe de Supervisión o Asistente de Residente o Asistente de Supervisión o la combinación de estos en la ejecución de obra o inspección de obra o supervisión de obra, en obras de saneamiento u obras similares al objeto de la convocatoria que se computa desde la colegiatura.
- **ING. ESPECIALISTA DE CALIDAD:** Ingeniero Sanitario o Civil, acreditado con Copia simple del Título profesional.  
Deberá acreditar experiencia mínima de doce (12) meses como especialista, ingeniero, supervisor, jefe, gerente de construcción, residente, responsable, coordinador o la combinación de estos, en control de calidad o calidad o aseguramiento de calidad de programa o programa de calidad de protocolos de calidad; en la ejecución y/o inspección y/o supervisión de obras en general, que se computa desde la colegiatura.
- **ING. ESPECIALISTA AMBIENTAL:** Ingeniero Ambiental o Civil o Sanitario o Ingeniero Ambiental y de Recursos Naturales o Ingeniero de Recursos Naturales y Energía Renovable o Ingeniero Energía Renovable o Ingeniero Mecánica de Fluidos o Ingeniero Industrial o Ingenierías afines, acreditado con Copia simple del Título profesional.  
Deberá acreditar experiencia mínima de doce (12) meses como Especialista o Ingeniero o Supervisor o Jefe o responsable o residente o la combinación de estos; en: ambiental o mitigación ambiental o ambientalista o monitoreo y mitigación ambiental o impacto ambiental o medio ambiente o protección de medio ambiente;



en la ejecución y/o inspección y/o supervisión de obras en general, que se computa desde la colegiatura.

- **ING. ESPECIALISTA EN SEGURIDAD DE OBRA Y SALUD OCUPACIONAL:** Ingeniero de Higiene y Seguridad Industrial o Ingeniero Industrial o Civil, acreditado con copia del título profesional.
- Deberá acreditar experiencia mínima de doce (12) meses como especialista, ingeniero, supervisor, jefe, responsable, coordinador o la combinación de estos, en seguridad y salud ocupacional o seguridad e higiene ocupacional o seguridad de obra o seguridad en el trabajo o seguridad y salud ocupacional y medio ambiente o salud ocupacional o implementación de planes de seguridad e higiene ocupacional; en la ejecución y/o inspección y/o supervisión de obras en general, que se computa desde la colegiatura.

#### PERSONAL NO CLAVE

- **ARQUEOLOGO:** Lic. En Arqueología, acreditado con copia del título profesional. Deberá acreditar experiencia mínima de dos (02) años como Arqueólogo y/o especialista en Monitoreo Arqueológico en la ejecución y/o supervisión de obras de Agua y/o Saneamiento y/o alcantarillado, que se computa desde la colegiatura.
- **MAESTRO DE OBRA:** Título o Capacitación de Técnico en Construcción Civil o Maestro de Obra. Deberá acreditar una experiencia mínima de 02 (dos) años como maestro de obra en la ejecución de obras de Agua y/o Saneamiento y/o alcantarillado.
- **TOPOGRAFO:** Titulado como técnico en Topografía y/o construcción Civil. Deberá acreditar una experiencia mínima de dos (02) años como especialista en topografía o topógrafo

#### DE LA MAQUINARIA Y EQUIPO MINIMO REQUERIDO

ITEM	MAQUINARIA Y/O EQUIPO	CANTIDAD
1	NIVEL TOPOGRAFICO	01
2	ESTACION TOTAL	01
3	TEODOLITO	01
4	MOTOBOMBA 4" 12 HP	01
5	COMPACTADOR VIBRATORIO TIPO PLANCHAS 4 HP	01
6	CISTERNA V=15 M3	01
7	EQUIPO PULVERIZADOR (FUMIGADOR)	01
8	MOTOSOLDADORA DE 250 A	01
9	VIBRADOR DE CONCRETO 4HP 1.25 HP"	01
10	MEZCLADORA DE CONCRETO 8 HP DE 9P3	01
11	EQUIPO T/HIDROJET O/AGUA A PRESION	01



Con la finalidad de garantizar una oportuna logística y correcta ejecución de la obra, los postores deberán acreditar la disponibilidad del equipo y/o maquinaria, las mismas que no deben ser menor a lo solicitado para ello se precede a detallar a continuación:

Se precisa que se podrá ofertar equipos con mayor capacidad y potencia, siempre y cuando no se desnaturalice lo solicitado para el presente proceso.

#### NORMAS REGLAMENTARIAS



El Contratista está obligado a cumplir cabalmente durante la ejecución de la obra, las normas legales vigentes siguientes, bajo responsabilidad en caso de inobservancia:

1. Ley 28611 Ley General del Ambiente.
2. D.S. 009-2005-TR Reglamento de Seguridad y Salud en el Trabajo.
3. D.S. N° 003-98-SA "Normas Técnicas del Seguro Complementario de Trabajo de Riesgo"
4. D.S. 42-F "Reglamento de Seguridad Industrial"
5. El contratista en la Liquidación de la obra presentara la Constancia de no adeudo al SENCICO, Decreto legislativo N°147 del 12.06.81.

Adicionalmente para trabajos en zona, el Contratista debe cumplir con:

- a) Todos los compromisos de mitigar los Impactos Ambientales.
- b) Instruir al personal que trabaje en las obras sobre los procedimientos para la protección y conservación ambiental en la zona.

#### **DEL CUADERNO DE OBRA**

Que según lo dispuesto en la Resolución N° 100-2020-OSCE/PRE, es aplicable a las Entidades comprendidas en el artículo 3 del Texto Único Ordenado (TUO) de la Ley N° 30225, Ley de Contrataciones del Estado, aprobado por el Decreto Supremo N° 082-2019-EF y que ejecuten obras públicas conforme a la normativa de contrataciones del Estado; así como a los contratistas ejecutores y supervisores de obras, y a las Entidades que realizan labores de control, fiscalización, supervisión y/ seguimiento de los procesos de contratación.

- El cuaderno de obra es uno de los medios oficiales de comunicación escrita en obra que lo efectúan los representantes autorizados que son el Residente y el Supervisor de obra. Conforme al Artículo 191° del Reglamento de la Ley de Contrataciones del Estado.
- En el cuaderno de obra digital se registran los hechos relevantes que ocurran durante la ejecución de la obra, las órdenes, las consultas y las respuestas a las consultas, que se abre en la fecha de entrega del terreno y se cierra culminado el acto de recepción de la obra o el acto de constatación física de la obra, según corresponda.
- El acceso y registro en el cuaderno de obra digital se realiza a través de internet, ingresando a <https://www.gob.pe/osce>. En ese sentido, las Entidades y los contratistas (ejecutores de obra y supervisores de obra) tienen la responsabilidad de contar y mantener el equipamiento y las condiciones que aseguren una conectividad oportuna y adecuada, sin perjuicio de lo previsto en el numeral 9.3 de la presente Directiva.

#### **ADELANTO DIRECTO**

"La Entidad otorgará un Adelanto Directo por el 10% del monto del contrato original. El contratista debe solicitar formalmente el ADELANTO DIRECTO dentro de los ocho (8) días siguientes A LA SUSCRIPCIÓN DEL CONTRATO, adjuntando a su solicitud la garantía por adelantos mediante CARTA FIANZA y el comprobante de pago correspondiente. La Entidad debe entregar el monto solicitado dentro de los SIETE (07) días contados a partir del día siguiente de recibida la solicitud del contratista.

Vencido el plazo para solicitar el adelanto no procede la solicitud.



#### **ADELANTO PARA MATERIALES O INSUMOS**



"La Entidad otorgará adelantos para materiales o insumos por 20% del monto del contrato original, conforme al calendario de adquisición de materiales o insumos presentado por el contratista.

La entrega de los adelantos se realizará en un plazo de SIETE (07) días calendario previos a la fecha prevista en el calendario de adquisición de materiales o insumos para cada adquisición, con la finalidad que EL CONTRATISTA pueda disponer de los materiales o insumos en la oportunidad prevista en el calendario de avance de obra valorizado. Para tal efecto, EL CONTRATISTA debe solicitar la entrega del adelanto en un plazo de 10 días calendarios anteriores al inicio del plazo antes mencionado, adjuntando a su solicitud la garantía por adelantos mediante carta fianza y el comprobante de pago respectivo.

## 21. SOLVENCIA ECONOMICA

El postor ya sea persona natural, jurídica, consorcio, demostrara que posee solvencia económica por un valor acumulado igual al 0.60 veces del valor referencial.

### Consideraciones adicionales:

1. La Línea de crédito deberá encontrarse aprobada, vigente y disponible por el 100% del valor referencial, a fin de garantizar que el postor cuenta con el monto requerido.
2. En caso de la participación en Consorcio la Línea de Crédito requerida debe ser presentada de conformidad a los dispuesto en el Art. 37 del Reglamento de Procedimiento de Contratación Pública Especial para la Reconstrucción con cambios, DS N° 148-2019-PC, y sus modificatorias.
3. Las entidades emisoras de la línea de crédito, deben encontrarse supervisadas por la SBS, y autorizadas a emitir bajo el ámbito de la Ley de contrataciones del Estado.
4. Queda potestad del Postor la presentación de la Carta de Línea de Crédito bajo los formatos que emitan las entidades emisoras, conteniendo la información mínima requerida.

## 22. DE LOS CONSORCIOS

De conformidad con el artículo 49 del Reglamento de la Ley de Contrataciones del Estado, el número máximo de consorciados es de dos integrantes. Asimismo, el porcentaje mínimo de participación de cada consorciado en la ejecución del contrato es del 30%, para el integrante del consorcio que acredite mayor experiencia en obras similares, es de 70%.

### 3.1. REQUISITOS DE CALIFICACIÓN

A	CAPACIDAD TÉCNICA Y PROFESIONAL																	
A.1	EQUIPAMIENTO ESTRATÉGICO																	
	Requisitos:																	
	<table><tr><th>ITEM</th><th>MAQUINARIA Y/O EQUIPO</th><th>CANTIDAD</th></tr><tr><td>1</td><td>NIVEL TOPOGRAFICO</td><td>01</td></tr><tr><td>2</td><td>ESTACION TOTAL</td><td>01</td></tr><tr><td>3</td><td>TEODOLITO</td><td>01</td></tr><tr><td>4</td><td>MOTOBOMBA 4" 12 HP</td><td>01</td></tr></table>	ITEM	MAQUINARIA Y/O EQUIPO	CANTIDAD	1	NIVEL TOPOGRAFICO	01	2	ESTACION TOTAL	01	3	TEODOLITO	01	4	MOTOBOMBA 4" 12 HP	01		
ITEM	MAQUINARIA Y/O EQUIPO	CANTIDAD																
1	NIVEL TOPOGRAFICO	01																
2	ESTACION TOTAL	01																
3	TEODOLITO	01																
4	MOTOBOMBA 4" 12 HP	01																



5	COMPACTADOR VIBRATORIO TIPO PLANCHA 4 HP	01
6	CISTERNA V=15 M3	01
7	EQUIPO PULVERIZADOR (FUMIGADOR)	01
8	MOTOSOLDADORA DE 250 A	01
9	VIBRADOR DE CONCRETO 4HP 1.25 HP"	01
10	MEZCLADORA DE CONCRETO 8 HP DE 9P3	01
11	EQUIPO T/HIDROJET O/AGUA A PRESION	01

Acreditación:

De conformidad con el numeral 49.3 del artículo 49 y el literal e) del numeral 139.1 del artículo 139 del Reglamento este requisito de calificación se acredita para la suscripción del contrato.

Importante

*No corresponde solicitar como equipamiento que el postor cuente con oficinas, locales u otros espacios físicos. Asimismo, no se puede requerir características, años de antigüedad y demás condiciones del equipamiento que no consten en el expediente técnico.*

**A.2 CALIFICACIONES DEL PLANTEL PROFESIONAL CLAVE**

**FORMACIÓN ACADÉMICA DEL PLANTEL PROFESIONAL CLAVE**

Requisitos:

- **RESIDENTE DE OBRA:** Ingeniero Civil o Ing. Sanitario, acreditado con Copia simple del Título profesional.
- **ING. ESPECIALISTA DE CALIDAD:** Ingeniero Sanitario o Civil, acreditado con Copia simple del Título profesional.
- **ING. ESPECIALISTA AMBIENTAL:** Ingeniero Ambiental o Civil o Sanitario o Ingeniero Ambiental y de Recursos Naturales o Ingeniero de Recursos Naturales y Energía Renovable o Ingeniero Energía Renovable o Ingeniero Mecánica de Fluidos o Ingeniero Industrial o Ingenierías afines, acreditado con Copia simple del Título profesional.
- **ING. ESPECIALISTA EN SEGURIDAD DE OBRA Y SALUD OCUPACIONAL:** Ingeniero de Higiene y Seguridad Industrial o Ingeniero Industrial o Civil, acreditado con copia del título profesional

Acreditación:

De conformidad con el numeral 49.3 del artículo 49 y el literal e) del numeral 139.1 del artículo 139 del Reglamento este requisito de calificación se acredita para la suscripción del contrato.

Importante

- *El residente de la obra debe cumplir las calificaciones establecidas en el artículo 179 del Reglamento.*

**A.3 EXPERIENCIA DEL PLANTEL PROFESIONAL CLAVE**

Requisitos:

• **RESIDENTE DE OBRA:**

Deberá acreditar experiencia mínima de veinticuatro (24) meses como Residente o Supervisor o Inspector o Gerente de Construcción o Jefe de Supervisión o Asistente de Residente o Asistente de Supervisión o la combinación de estos en la ejecución de obra o inspección de obra o supervisión de obra, en obras de saneamiento u obras similares al objeto de la convocatoria que se computa desde la colegiatura.





• **ING. ESPECIALISTA DE CALIDAD:**

Deberá acreditar experiencia mínima de doce (12) meses como especialista, ingeniero, supervisor, jefe, gerente de construcción, residente, responsable, coordinador o la combinación de estos, en control de calidad o calidad o aseguramiento de calidad de programa o programa de calidad de protocolos de calidad; en la ejecución y/o inspección y/o supervisión de obras en general, que se computa desde la colegiatura.

• **ESPECIALISTA EN IMPACTO AMBIENTAL:**

Deberá acreditar experiencia mínima de doce (12) meses como Especialista o Ingeniero o Supervisor o Jefe o responsable o residente o la combinación de estos; en: ambiental o mitigación ambiental o ambientalista o monitoreo y mitigación ambiental o impacto ambiental o medio ambiente o protección de medio ambiente; en la ejecución y/o inspección y/o supervisión de obras en general, que se computa desde la colegiatura.

• **ING. ESPECIALISTA EN SEGURIDAD DE OBRA Y SALUD OCUPACIONAL:**

Deberá acreditar experiencia mínima de doce (12) meses como especialista, ingeniero, supervisor, jefe, responsable, coordinador o la combinación de estos, en seguridad y salud ocupacional o seguridad e higiene ocupacional o seguridad de obra o seguridad en el trabajo o seguridad y salud ocupacional y medio ambiente o salud ocupacional o implementación de planes de seguridad e higiene ocupacional; en la ejecución y/o inspección y/o supervisión de obras en general, que se computa desde la colegiatura.

Acreditación:

De conformidad con el numeral 49.3 del artículo 49 y el literal e) del numeral 139.1 del artículo 139 del Reglamento este requisito de calificación se acredita para la suscripción del contrato.

**Importante**

*El residente de la obra debe cumplir la experiencia mínima establecida en el artículo 179 del Reglamento.*

**B EXPERIENCIA DEL POSTOR EN LA ESPECIALIDAD**

Requisitos:

El postor debe acreditar un monto facturado acumulado equivalente a UNA (1) VEZ EL VALOR REFERENCIAL DE LA CONTRATACIÓN, en la ejecución de obras similares, durante los 08 años anteriores a la fecha de la presentación de ofertas que se computarán desde la suscripción del acta de recepción de obra.

Se considerará obra similar a:

Las obras de construcción y/o instalación y/o remodelación y/o ampliación y/o mejoramiento y/o reconstrucción y/o rehabilitación y/o reparación y/o renovación y/o reposición y/o cambio y/o reubicación y/o optimización de infraestructura de sistemas y/o servicios de agua potable, como captaciones y/o líneas de conducción y/o reservorios y/o plantas de tratamiento de agua potable y/o líneas de aducción y/o redes secundarias de agua potable; y/o infraestructura de saneamiento de sistemas y/o servicios de alcantarillado y/o desagüe como plantas de tratamiento de aguas residuales y/o conexiones domiciliarias de alcantarillado y/o redes secundarias de alcantarillado y/o redes secundarias de desagüe y/o unidades básicas de saneamiento (UBS) de arrastre hidráulico o ecológica o compostera o de hoyo seco.

Acreditación:

La experiencia del postor se acreditará con copia simple de: (i) contratos y sus respectivas actas de recepción de obra; (ii) contratos y sus respectivas resoluciones de liquidación; o (iii) contratos y sus



respectivas constancias de prestación o cualquier otra documentación<sup>1</sup> de la cual se desprenda fehacientemente que la obra fue concluida, así como el monto total que implicó su ejecución; correspondientes a un máximo de veinte (20) contrataciones.

En los casos que se acredite experiencia adquirida en consorcio, debe presentarse la promesa de consorcio o el contrato de consorcio del cual se desprenda fehacientemente el porcentaje de las obligaciones que se asumió en el contrato presentado; de lo contrario, no se computará la experiencia proveniente de dicho contrato.

Asimismo, cuando se presenten contratos derivados de procesos de selección convocados antes del 20.09.2012, la calificación se ceñirá al método descrito en la Directiva "Participación de Proveedores en Consorcio en las Contrataciones del Estado", debiendo presumirse que el porcentaje de las obligaciones equivale al porcentaje de participación de la promesa de consorcio o del contrato de consorcio. En caso que en dichos documentos no se consigne el porcentaje de participación se presumirá que las obligaciones se ejecutaron en partes iguales.

Si el titular de la experiencia no es el postor, consignar si dicha experiencia corresponde a la matriz en caso que el postor sea sucursal, o fue transmitida por reorganización societaria, debiendo acompañar la documentación sustentatoria correspondiente.

Si el postor acredita experiencia de otra persona jurídica como consecuencia de una reorganización societaria, debe presentar adicionalmente el **Anexo N° 9**.

Cuando los contratos presentados se encuentren expresados en moneda extranjera, debe indicarse el tipo de cambio venta publicado por la Superintendencia de Banca, Seguros y AFP correspondiente a la fecha de suscripción.

Sin perjuicio de lo anterior, los postores deben llenar y presentar el **Anexo N° 10** referido a la experiencia del postor en la especialidad.

**Importante**

*En el caso de consorcios, la calificación de la experiencia se realiza conforme a la Directiva "Participación de Proveedores en Consorcio en las Contrataciones del Estado".*

**Importante**

- *Si como resultado de una consulta u observación corresponde precisarse o ajustarse el requerimiento, se solicita la autorización del área usuaria y se pone de conocimiento de tal hecho a la dependencia que aprobó el expediente de contratación, de conformidad con el numeral 72.3 del artículo 72 del Reglamento.*
- *Los requisitos de calificación determinan si los postores cuentan con las capacidades necesarias para ejecutar el contrato, lo que debe ser acreditado documentalmente, y no mediante declaración jurada.*

<sup>1</sup> De acuerdo con la Opinión N° 185-2017/DTN "cualquier otra documentación", se entiende como tal a todo documento emitido por la Entidad contratante con ocasión de la ejecución de la obra que cumpla con demostrar de manera indubitable aquello que se acredita, por ejemplo mediante, las resoluciones de liquidación de obra, las actas de recepción de conformidad, entre otros.



#### CAPÍTULO IV FACTORES DE EVALUACIÓN

La evaluación se realiza sobre la base de cien (100) puntos.

Para determinar la oferta con el mejor puntaje y el orden de prelación de las ofertas, se considera lo siguiente:

FACTOR DE EVALUACIÓN	PUNTAJE / METODOLOGÍA PARA SU ASIGNACIÓN
<b>A. PRECIO</b>	
<p><u>Evaluación:</u></p> <p>Se evaluará considerando el precio ofertado por el postor.</p> <p><u>Acreditación:</u></p> <p>Se acreditará mediante el documento que contiene el precio de la oferta (<b>Anexo N° 6</b>).</p>	<p>La evaluación consistirá en otorgar el máximo puntaje a la oferta de precio más bajo y se otorga a las demás ofertas puntajes inversamente proporcionales a sus respectivos precios, según la siguiente fórmula:</p> $P_i = \frac{O_m \times PMP}{O_i}$ <p>I = Oferta  P<sub>i</sub> = Puntaje de la oferta a evaluar  O<sub>i</sub> = Precio i  O<sub>m</sub> = Precio de la oferta más baja  PMP = Puntaje máximo del precio</p> <p style="text-align: right;"><b>[95] <sup>16</sup> puntos</b></p>

#### Importante para la Entidad

*De conformidad con el artículo 51 del Reglamento, adicionalmente, se **pueden** consignar los siguientes factores de evaluación, según corresponda a la naturaleza y características del objeto del procedimiento, su finalidad y a la necesidad de la Entidad:*

*Esta nota deberá ser eliminada una vez culminada la elaboración de las bases, así como los factores de evaluación que no se incluyan*

OTROS FACTORES DE EVALUACIÓN	[Hasta 5] puntos <sup>17</sup>
<b>B. SOSTENIBILIDAD AMBIENTAL Y SOCIAL</b>	
<p><u>Evaluación:</u></p> <p>Se evaluará que el postor cuente con una (1) práctica de sostenibilidad ambiental o social</p> <p>En caso que el postor se presente en consorcio, cada uno de sus integrantes, debe acreditar alguna de las prácticas de sostenibilidad ambiental o social para obtener el puntaje.</p>	<p style="text-align: center;"><b>(Máximo 3 puntos)</b></p> <p>Acredita una (1) de las prácticas de sostenibilidad  <p style="text-align: right;"><b>[3] puntos</b></p> <p>No acredita ninguna práctica en sostenibilidad  <p style="text-align: right;"><b>0 puntos</b></p> </p> </p>

<sup>16</sup> De 83 a 100 puntos, en el caso de obras bajo la modalidad de ejecución llave en mano en las que se puede incluir adicionalmente el factor capacitación.

<sup>17</sup> Hasta 17 puntos, en el caso de obras bajo la modalidad de ejecución llave en mano en las que se puede incluir adicionalmente el factor capacitación.



**Importante para la Entidad**

*En caso el comité de selección opte por incluir el factor de sostenibilidad ambiental y social, debe incluirse obligatoriamente todas las opciones de prácticas previstas para el factor.*

***Esta nota deberá ser eliminada una vez culminada la elaboración de las bases.***

**B.1 Práctica:**

Certificación del sistema de gestión de la seguridad y salud en el trabajo

Acreditación:

Copia simple del certificado que acredita que se ha implementado un sistema de gestión de seguridad y salud en el trabajo acorde con la norma OHSAS 18001:2007<sup>18</sup> o norma que la sustituya (ISO 45001:2018), o con la Norma Técnica Peruana equivalente (NTP-ISO 45001:2018), cuyo alcance o campo de aplicación considere Obras de Agua Potable y Saneamiento<sup>19 20</sup>

El certificado debe haber sido emitido por un Organismo de Certificación acreditado para dicho sistema de gestión, ya sea ante el INACAL (antes INDECOPI) u otro organismo acreditador que cuente con reconocimiento internacional.<sup>21</sup>

El referido certificado debe corresponder a la sede, filial u oficina a cargo de la prestación<sup>22</sup>, y estar vigente<sup>23</sup> a la fecha de presentación de ofertas.

**B.2 Práctica:**

Certificación del sistema de gestión de la responsabilidad social

Acreditación:

Copia simple del certificado que acredita que se ha implementado un sistema de gestión de la responsabilidad social acorde con el estándar SA 8000:2014<sup>24</sup>.

El certificado debe haber sido emitido por un Organismo de Certificación acreditado ante el "Social Accountability Accreditation Services" (SAAS).

<sup>18</sup> En marzo de 2018 se aprobó la norma ISO 45001:2018 que reemplaza la norma OHSAS 18001:2007. Cabe precisar que el periodo de migración durará tres años, por lo que el certificado en OHSAS 18001 tendrá vigencia hasta marzo de 2021.

<sup>19</sup> Respecto de la definición del alcance o campo de aplicación del certificado, se podrían considerar certificados cuyos alcances involucren el objeto de contratación, tales como "ejecución o construcción de": obras de edificación, obras civiles, obras viales o de infraestructura vial, obras de saneamiento, obras electromecánicas, obras energéticas, obras de suministro de energía, entre otros.

<sup>20</sup> El postor en su oferta podrá acompañar el certificado con documentación complementaria emitida por la misma Entidad certificadora para precisar el alcance de su certificación; la cual debe corresponder a la sede que efectuará la prestación.

<sup>21</sup> Sea firmante/signatario del Acuerdo de Reconocimiento Mutuo (MLA) del International Accreditation Forum-IAF (<http://www.iaf.nu>) o del InterAmerican Accreditation Cooperation-IAAC (<http://www.iaac.org.mx>) o del European co-operation for Accreditation-EA (<http://www.european-accreditation.org/>) o del Pacific Accreditation Cooperation-PAC (<http://www.apec-pac.org/>).

<sup>22</sup> En el certificado debe estar consignada la dirección exacta de la sede, filial u oficina a cargo de la prestación.

<sup>23</sup> Se refiere al periodo de vigencia que señala el certificado presentado.

<sup>24</sup> Entre las certificaciones voluntarias más difundidas mundialmente, referidas al desempeño social en aspectos de la responsabilidad social en los lugares de trabajo, se encuentra la correspondiente al estándar SA 8000, propuesto por la Social Accountability International (SAI). La certificación bajo este estándar refiere que una organización ha demostrado mediante una evaluación (Auditoría de Tercera Parte) que cumple con sus requisitos en los siguientes aspectos: Trabajo infantil, trabajo forzoso o bajo coacción, salud y seguridad, libertad de asociación y derecho a la negociación colectiva, discriminación, prácticas disciplinarias, horas de trabajo y remuneración.

<p>El referido certificado debe corresponder a la sede, filial u oficina a cargo de la prestación<sup>25</sup>, y estar vigente<sup>26</sup> a la fecha de presentación de ofertas.</p>
<p><b>B.3 Práctica:</b></p> <p>Certificación del sistema de gestión ambiental.</p> <p><u>Acreditación:</u></p> <p>Copia simple del certificado que acredita que se ha implementado un sistema de gestión ambiental acorde con la norma ISO 14001:2015, o con la Norma Técnica Peruana equivalente (NTP-ISO 14001:2015), cuyo alcance o campo de aplicación considere obras de agua potable y saneamiento<sup>27 28</sup>.</p> <p>El certificado debe haber sido emitido por un Organismo de Certificación acreditado para dicho sistema de gestión, ya sea ante el INACAL (antes INDECOPI) u otro organismo acreditador que cuente con reconocimiento internacional<sup>29</sup>.</p> <p>El referido certificado debe corresponder a la sede, filial u oficina a cargo de la prestación<sup>30</sup>, y estar vigente<sup>31</sup> a la fecha de presentación de ofertas.</p>
<p><b>B.4 Práctica:</b></p> <p>Responsabilidad hídrica</p> <p><u>Acreditación:</u></p> <p>Copia simple del Certificado Azul emitido por la Autoridad Nacional del Agua que lo reconoce como empresa hídricamente responsable del “Programa Huella Hídrica” (<a href="http://www.ana.gob.pe/certificado_azul">http://www.ana.gob.pe/certificado_azul</a>).</p>
<p><b>B.5 Práctica:</b></p> <p>Certificación del sistema de gestión de la energía</p> <p><u>Acreditación:</u></p> <p>Copia simple del certificado que acredita que se ha implementado un SGE acorde con la norma ISO 50001:2011<sup>32</sup> o ISO 50001:2018, o con la Norma Técnica Peruana equivalente (NTP ISO 50001:2012), cuyo alcance o campo de aplicación considere obras de agua potable y saneamiento<sup>33 34</sup>.</p>

<sup>25</sup> En el certificado debe estar consignada la dirección exacta de la sede, filial u oficina a cargo de la prestación.

<sup>26</sup> Se refiere al periodo de vigencia que señala el certificado presentado.

<sup>27</sup> Respecto de la definición del alcance o campo de aplicación del certificado, se podrían considerar certificados cuyos alcances involucren el objeto de contratación, tales como “ejecución o construcción de”: obras de edificación, obras civiles, obras viales o de infraestructura vial, obras de saneamiento, obras electromecánicas, obras energéticas, obras de suministro de energía, entre otros.

<sup>28</sup> El postor en su oferta podrá acompañar el certificado con documentación complementaria emitida por la misma Entidad certificadora para precisar el alcance de su certificación; la cual debe corresponder a la sede que efectuará la prestación.

<sup>29</sup> Sea firmante/signatario del Acuerdo de Reconocimiento Mutuo (MLA) del International Accreditation Forum-IAF (<http://www.iaf.nu>) o del InterAmerican Accreditation Cooperation-IAAC (<http://www.iaac.org.mx>) o del European co-operation for Accreditation-EA (<http://www.european-accreditation.org/>) o del Pacific Accreditation Cooperation-PAC (<http://www.apec-pac.org/>).

<sup>30</sup> En el certificado debe estar consignada la dirección exacta de la sede, filial u oficina a cargo de la prestación.

<sup>31</sup> Se refiere al periodo de vigencia que señala el certificado presentado.

<sup>32</sup> En agosto de 2018 se aprobó la norma ISO 50001:2018 que reemplaza a la norma ISO 50001:2011. Cabe precisar que el periodo de migración durará tres años, por lo que el certificado en ISO 50001:2011 tendrá vigencia hasta agosto de 2021.

<sup>33</sup> Respecto de la definición del alcance o campo de aplicación del certificado, se podrían considerar certificados cuyos alcances involucren el objeto de contratación, tales como “ejecución o construcción de”: obras de edificación, obras civiles, obras viales o de infraestructura vial, obras de saneamiento, obras electromecánicas, obras energéticas, obras de suministro de energía, entre otros.

<sup>34</sup> El postor en su oferta podrá acompañar el certificado con documentación complementaria emitida por la misma Entidad certificadora para precisar el alcance de su certificación; la cual debe corresponder a la sede que efectuará la prestación.

El certificado debe haber sido emitido por un Organismo de Certificación acreditado para dicho sistema de gestión, ya sea ante el INACAL (antes INDECOPI) u otro organismo acreditador que cuente con reconocimiento internacional.<sup>35</sup>

El referido certificado debe corresponder a la sede, filial u oficina a cargo de la prestación<sup>36</sup>, y estar vigente<sup>37</sup> a la fecha de presentación de ofertas.

### C. INTEGRIDAD EN LA CONTRATACIÓN PÚBLICA

<p><u>Evaluación:</u></p> <p>Se evaluará que el postor cuente con certificación del sistema de gestión antisoborno</p> <p><u>Acreditación:</u></p> <p>Copia simple del certificado que acredita que se ha implementado un sistema de gestión antisoborno acorde con la norma ISO 37001:2016 o con la Norma Técnica Peruana equivalente (NTP-ISO37001:2017).</p> <p>El certificado debe haber sido emitido por un Organismo de Certificación acreditado para dicho sistema de gestión, ya sea ante el INACAL (antes INDECOPI) u otro organismo acreditador que cuente con reconocimiento internacional.<sup>38</sup></p> <p>El referido certificado debe corresponder a la sede, filial u oficina a cargo de la prestación<sup>39</sup>, y estar vigente<sup>40</sup> a la fecha de presentación de ofertas.</p> <p>En caso que el postor se presente en consorcio, cada uno de sus integrantes, debe acreditar que cuenta con la certificación para obtener el puntaje.</p>	<p><b>(Máximo 2 puntos)</b></p> <p>Presenta Certificado ISO 37001 [2] puntos</p> <p>No presenta Certificado ISO 37001 0 puntos</p>
<p><b>PUNTAJE TOTAL</b></p>	<p><b>100 puntos<sup>41</sup></b></p>

#### Importante

*Los factores de evaluación elaborados por el comité de selección deben ser objetivos y guardan vinculación, razonabilidad y proporcionalidad con el objeto de la contratación. Asimismo, estos no pueden calificar con puntaje el cumplimiento del Expediente Técnico ni los requisitos de calificación.*

<sup>35</sup> Sea firmante/signatario del Acuerdo de Reconocimiento Mutuo (MLA) del International Accreditation Forum-IAF (<http://www.iaf.nu>) o del InterAmerican Accreditation Cooperation-IAAC (<http://www.iaac.org.mx>) o del European co-operation for Accreditation-EA (<http://www.european-accreditation.org/>) o del Pacific Accreditation Cooperation-PAC (<http://www.apec-pac.org/>).

<sup>36</sup> En el certificado debe estar consignada la dirección exacta de la sede, filial u oficina a cargo de la prestación.

<sup>37</sup> Se refiere al periodo de vigencia que señala el certificado presentado.

<sup>38</sup> Sea firmante/signatario del Acuerdo de Reconocimiento Mutuo (MLA) del International Accreditation Forum-IAF (<http://www.iaf.nu>) o del InterAmerican Accreditation Cooperation-IAAC (<http://www.iaac.org.mx>) o del European co-operation for Accreditation-EA (<http://www.european-accreditation.org/>) o del Pacific Accreditation Cooperation-PAC (<http://www.apec-pac.org/>).

<sup>39</sup> En el certificado debe estar consignada la dirección exacta de la sede, filial u oficina a cargo de la prestación.

<sup>40</sup> Se refiere al periodo de vigencia que señala el certificado presentado.

<sup>41</sup> Es la suma de los puntajes de todos los factores de evaluación.

## CAPÍTULO V PROFORMA DEL CONTRATO

### Importante

- *Dependiendo del objeto del contrato, de resultar indispensable, puede incluirse cláusulas adicionales o la adecuación de las propuestas en el presente documento, las que en ningún caso pueden contemplar disposiciones contrarias a la normativa vigente ni a lo señalado en este capítulo.*
- *En el caso de contratación de obras por paquete, se debe suscribir un contrato por cada obra incluida en el paquete.*

Conste por el presente documento, la contratación de la ejecución de la obra [CONSIGNAR LA DENOMINACIÓN DE LA CONVOCATORIA], que celebra de una parte [CONSIGNAR EL NOMBRE DE LA ENTIDAD], en adelante LA ENTIDAD, con RUC N° [.....], con domicilio legal en [.....], representada por [.....], identificado con DNI N° [.....], y de otra parte [.....], con RUC N° [.....], con domicilio legal en [.....], inscrita en la Ficha N° [.....] Asiento N° [.....] del Registro de Personas Jurídicas de la ciudad de [.....], debidamente representado por su Representante Legal, [.....], con DNI N° [.....], según poder inscrito en la Ficha N° [.....], Asiento N° [.....] del Registro de Personas Jurídicas de la ciudad de [.....], a quien en adelante se le denominará EL CONTRATISTA en los términos y condiciones siguientes:

### **CLÁUSULA PRIMERA: ANTECEDENTES**

Con fecha [.....], el comité de selección adjudicó la buena pro de la **LICITACIÓN PÚBLICA N° [CONSIGNAR NOMENCLATURA DEL PROCEDIMIENTO DE SELECCIÓN]** para la contratación de la ejecución de la obra [CONSIGNAR LA DENOMINACIÓN DE LA CONVOCATORIA], a [INDICAR NOMBRE DEL GANADOR DE LA BUENA PRO], cuyos detalles e importe constan en los documentos integrantes del presente contrato.

### **CLÁUSULA SEGUNDA: OBJETO**

El presente contrato tiene por objeto [CONSIGNAR EL OBJETO DE LA CONTRATACIÓN].

### **CLÁUSULA TERCERA: MONTO CONTRACTUAL**

El monto total del presente contrato asciende a [CONSIGNAR MONEDA Y MONTO], que incluye todos los impuestos de Ley.

Este monto comprende el costo de la ejecución de la obra, todos los tributos, seguros, transporte, inspecciones, pruebas y, de ser el caso, los costos laborales conforme a la legislación vigente, así como cualquier otro concepto que pueda tener incidencia sobre la ejecución de la prestación materia del presente contrato.

### **CLÁUSULA CUARTA: DEL PAGO<sup>42</sup>**

LA ENTIDAD se obliga a pagar la contraprestación a EL CONTRATISTA en [INDICAR MONEDA], en periodos de valorización [CONSIGNAR MENSUALES U OTRO TIPO DE PERIODO], conforme a lo previsto en la sección específica de las bases. Asimismo, LA ENTIDAD o EL CONTRATISTA, según corresponda, se obligan a pagar el monto correspondiente al saldo de la liquidación del contrato de obra, en el plazo de [CONSIGNAR PLAZO EN DÍAS] días calendario, computados desde el día siguiente del consentimiento de la liquidación.

En caso de retraso en el pago de las valorizaciones, por razones imputables a LA ENTIDAD, EL CONTRATISTA tiene derecho al reconocimiento de los intereses legales efectivos, de conformidad con el artículo 39 de la Ley de Contrataciones del Estado y los artículos 1244, 1245 y 1246 del Código Civil. Para tal efecto, se formulará una valorización de intereses y el pago se efectuará en las valorizaciones siguientes.

<sup>42</sup> En cada caso concreto, dependiendo de la naturaleza del contrato, podrá adicionarse la información que resulte pertinente a efectos de generar el pago.

#### **CLÁUSULA QUINTA: DEL PLAZO DE LA EJECUCIÓN DE LA PRESTACIÓN**

El plazo de ejecución del presente contrato es de [.....] días calendario, el mismo que se computa desde el día siguiente de cumplidas las condiciones previstas en el artículo 176 del Reglamento.

##### **Importante para la Entidad**

- Cuando en el expediente de contratación se establezca que la obra debe ejecutarse bajo la modalidad de ejecución llave en mano, en lugar del párrafo anterior, deberá considerarse lo siguiente, según corresponda:

*“El plazo de ejecución de la obra, el equipamiento y montaje hasta la puesta en servicio, materia de la presente convocatoria, es de [CONSIGNAR EL PLAZO DE EJECUCIÓN DE ESTA PRESTACIÓN, EL CUAL DEBE ESTAR EXPRESADO EN DÍAS CALENDARIO] días calendario, el mismo que se computa desde el día siguiente de cumplidas las condiciones previstas en el artículo 176 del Reglamento.”<sup>43</sup>*

*“El plazo de ejecución de la obra, el equipamiento y montaje hasta la puesta en servicio, materia de la presente convocatoria, es de [CONSIGNAR EL PLAZO DE EJECUCIÓN DE ESTA PRESTACIÓN, EL CUAL DEBE ESTAR EXPRESADO EN DÍAS CALENDARIO] días calendario, el mismo que se computa desde el día siguiente de cumplidas las condiciones previstas en el artículo 176 del Reglamento y el plazo de la operación asistida de la obra es de [CONSIGNAR EL PLAZO DE EJECUCIÓN DE LA PRESTACIÓN ASISTIDA DE LA OBRA, EL CUAL DEBE ESTAR EXPRESADO EN DÍAS CALENDARIO] días calendario.”<sup>44</sup>*

*Incorporar a las bases o eliminar, según corresponda*

#### **CLÁUSULA SEXTA: PARTES INTEGRANTES DEL CONTRATO**

El presente contrato está conformado por las bases integradas, la oferta ganadora, así como los documentos derivados del procedimiento de selección que establezcan obligaciones para las partes.

#### **CLÁUSULA SÉTIMA: GARANTÍAS**

EL CONTRATISTA entregó al perfeccionamiento del contrato la respectiva garantía incondicional, solidaria, irrevocable, y de realización automática en el país al solo requerimiento, a favor de LA ENTIDAD, por los conceptos, montos y vigencias siguientes:

- De fiel cumplimiento del contrato: [CONSIGNAR EL MONTO], a través de la [INDICAR EL TIPO DE GARANTÍA PRESENTADA] N° [INDICAR NÚMERO DEL DOCUMENTO] emitida por [SEÑALAR EMPRESA QUE LA EMITE]. Monto que es equivalente al diez por ciento (10%) del monto del contrato original, la misma que debe mantenerse vigente hasta el consentimiento de la liquidación final.

En el caso que corresponda, consignar lo siguiente:

- Garantía fiel cumplimiento por prestaciones accesorias: [CONSIGNAR EL MONTO], a través de la [INDICAR EL TIPO DE GARANTÍA PRESENTADA] N° [INDICAR NÚMERO DEL DOCUMENTO] emitida por [SEÑALAR EMPRESA QUE LA EMITE], la misma que debe mantenerse vigente hasta el cumplimiento total de las obligaciones garantizadas.

#### **CLÁUSULA OCTAVA: EJECUCIÓN DE GARANTÍAS POR FALTA DE RENOVACIÓN**

LA ENTIDAD puede solicitar la ejecución de las garantías cuando EL CONTRATISTA no las hubiere renovado antes de la fecha de su vencimiento, conforme a lo dispuesto en el literal a) del numeral 155.1 del artículo 155 del Reglamento de la Ley de Contrataciones del Estado.

<sup>43</sup> Este párrafo debe ser incluido en el caso de obras que se ejecuten bajo la modalidad de ejecución llave en mano que no incluya operación asistida.

<sup>44</sup> Este párrafo debe ser incluido en el caso de obras que se ejecuten bajo la modalidad de ejecución llave en mano que incluya operación asistida.



#### Importante para la Entidad

- Sólo en el caso que la Entidad hubiese previsto otorgar adelanto, se debe incluir la siguiente cláusula:

##### **CLÁUSULA NOVENA: ADELANTO DIRECTO**

“LA ENTIDAD otorgará [CONSIGNAR NÚMERO DE ADELANTOS A OTORGARSE] adelantos directos por el [CONSIGNAR PORCENTAJE QUE EN NINGÚN CASO EXCEDAN EN CONJUNTO EL 10% DEL MONTO DEL CONTRATO ORIGINAL] del monto del contrato original.

EL CONTRATISTA debe solicitar formalmente el [CONSIGNAR ADELANTO O PRIMER DESEMBOLSO DEL ADELANTO DIRECTO] dentro de los ocho (8) días siguientes a la suscripción del contrato, adjuntando a su solicitud la garantía por adelantos mediante [CONSIGNAR CARTA FIANZA Y/O PÓLIZA DE CAUCIÓN] y el comprobante de pago correspondiente. LA ENTIDAD debe entregar el monto solicitado dentro de los siete (7) días siguientes a la presentación de la solicitud de EL CONTRATISTA.

Asimismo, EL CONTRATISTA debe solicitar la entrega de los demás adelantos directos en [CONSIGNAR EL PLAZO Y OPORTUNIDAD PARA LA SOLICITUD]<sup>45</sup>. La entrega del o los adelantos se realizará en [CONSIGNAR PLAZO Y OPORTUNIDAD].<sup>46</sup>

Vencido el plazo para solicitar el adelanto no procederá la solicitud.

- Si LA ENTIDAD considera necesario entregar adelantos para materiales o insumos a EL CONTRATISTA, deberá consignar la siguiente cláusula:

##### **CLÁUSULA DÉCIMA: ADELANTO PARA MATERIALES O INSUMOS**

“LA ENTIDAD otorgará adelantos para materiales o insumos por el [CONSIGNAR PORCENTAJE QUE NO DEBE EXCEDER EN CONJUNTO DEL 20%] del monto del contrato original, conforme al calendario de adquisición de materiales o insumos presentado por EL CONTRATISTA.

La entrega de los adelantos se realizará en un plazo de [CONSIGNAR PLAZO] días calendario previos a la fecha prevista en el calendario de adquisición de materiales o insumos para cada adquisición, con la finalidad que EL CONTRATISTA pueda disponer de los materiales o insumos en la oportunidad prevista en el calendario de avance de obra valorizado. Para tal efecto, EL CONTRATISTA debe solicitar la entrega del adelanto en un plazo de [CONSIGNAR PLAZO] días calendario anteriores al inicio del plazo antes mencionado, adjuntando a su solicitud la garantía por adelantos mediante [CONSIGNAR CARTA FIANZA Y/O PÓLIZA DE CAUCIÓN] y el comprobante de pago respectivo.

La primera solicitud de EL CONTRATISTA debe realizarse una vez iniciado el plazo de ejecución de la obra. No procede el otorgamiento del adelanto para materiales e insumos en los casos en que las solicitudes correspondientes sean realizadas con posterioridad a las fechas señaladas en el calendario de adquisición de materiales e insumos.

*Incorporar a las bases o eliminar, según corresponda.*

##### **CLÁUSULA UNDÉCIMA: CONFORMIDAD DE LA OBRA**

La conformidad de la obra será dada con la suscripción del Acta de Recepción de Obra.

##### **CLÁUSULA DUODÉCIMA: DECLARACIÓN JURADA DEL CONTRATISTA**

EL CONTRATISTA declara bajo juramento que se compromete a cumplir las obligaciones derivadas del presente contrato, bajo sanción de quedar inhabilitado para contratar con el Estado en caso de incumplimiento.

##### **CLÁUSULA DÉCIMA TERCERA: ASIGNACIÓN DE RIESGOS DEL CONTRATO DE OBRA**

<sup>45</sup> Indicar el plazo y oportunidad conforme al expediente de contratación.

<sup>46</sup> Este párrafo solo deberá ser incluido cuando la Entidad prevea la entrega de más de un adelanto directo al contratista.

Anexo N° 01								
Formato para identificar, analizar y dar respuesta a riesgos								
1	NÚMERO Y FECHA DEL DOCUMENTO	Número	1					
		Fecha	09/04/2021					
2	DATOS GENERALES DEL PROYECTO	Nombre del Proyecto	MEJORAMIENTO E INSTALACION DEL SERVICIO DE AGUA POTABLE Y ELIMINACION SANITARIA DE EXCRETAS EN LOS CASERIOS DE CANDOGORCO, LLATURPAMBA, SHULGOMOPAMPA Y EN LOS SECTORES DE LOS CASERIOS DE ALGALLAMA, COCHAPAMPA, CUSHIPE, VILLA CRUZ Y SANTA					
			CRUZ DE CHUCA, DISTRITO DE SANTA CRUZ DE CHUCA - SANTIAGO DE CHUCO - LA LIBERTAD					
		Ubicación Geográfica	DISTRITO DE SANTA CRUZ DE CHUCA - SANTIAGO DE CHUCO - LA LIBERTAD					
3	IDENTIFICACIÓN DE RIESGOS							
3.1	CÓDIGO DE RIESGO	1						
3.2	DESCRIPCIÓN DEL RIESGO	Riesgo de errores o deficiencias en el diseño que repercutan en el costo o la calidad de la infraestructura, nivel de servicio y/o puedan provocar retrasos en la ejecución de la obra						
3.3	CAUSA(S) GENERADORA(S)	Causa N° 1	MAL ESTUDIO DE SUELOS					
		Causa N° 2	MAL CALCULO HIDRAULICO DE COMPONENTES					
		Causa N° 3	MAL CALCULO ESTRUCTURAL DE COMPONENTES					
4	ANÁLISIS CUALITATIVO DE RIESGOS							
4.1	PROBABILIDAD DE OCURRENCIA		4.2 IMPACTO EN LA EJECUCIÓN DE LA OBRA					
			Muy baja	0.10		Muy bajo	0.05	
			Baja	0.30	X	Bajo	0.10	
			Moderada	0.50		Moderado	0.20	
			Alta	0.70		Alto	0.40	X
			Muy alta	0.90		Muy alto	0.80	
			Baja	0.300	Alto	0.400		
4.3	PRIORIZACIÓN DEL RIESGO							
	Puntuación del Riesgo =Probabilidad x Impacto	0.120	Prioridad del Riesgo	Prioridad Moderada				
5	RESPUESTA A LOS RIESGOS							
5.1	ESTRATEGIA	Mitigar Riesgo		Evitar Riesgo	X			
		Aceptar Riesgo		Transferir Riesgo				
5.2	DISPARADOR DE RIESGO	EL ERRÓNEO FUNCIONAMIENTO DE LOS COMPONENTES						
5.3	ACCIONES PARA DAR RESPUESTA AL RIESGO	- ANTES DE EJECUCION DE OBRA REVISAR DE FORMA EXAUSTIVA EL EXPEDIENTE TECNICO, HACER UN ESTUDIO DE PERCOLACION ANTES DE EJECUCION.						

**Cuadro N° 18 – Construcción genera sobre costos durante el periodo de ejecución (Anexo N° 01)**

Anexo N° 01						
Formato para identificar, analizar y dar respuesta a riesgos						
1	NÚMERO Y FECHA DEL DOCUMENTO	Número	1			
		Fecha	09/04/2021			
2	DATOS GENERALES DEL PROYECTO	Nombre del Proyecto	MEJORAMIENTO E INSTALACION DEL SERVICIO DE AGUA POTABLE Y ELIMINACION SANITARIA DE EXCRETAS EN LOS CASERIOS DE CANDOGORCO, LLATURPAMBA, SHULGOMOPAMPA Y EN LOS SECTORES DE LOS CASERIOS DE ALGALLAMA, COCHAPAMPA, CUSHIPE, VILLA CRUZ Y SANTA CRUZ DE CHUCA, DISTRITO DE SANTA CRUZ DE CHUCA - SANTIAGO DE CHUCO - LA LIBERTAD			
		Ubicación Geográfica	DISTRITO DE SANTA CRUZ DE CHUCA -SANTIAGO DE CHUCO- LA LIBERTAD			
3	IDENTIFICACIÓN DE RIESGOS					
	3.1	CÓDIGO DE RIESGO	2			
	3.2	DESCRIPCIÓN DEL RIESGO	CONSTRUCCION GENERA SOBRE COSTOS DURANTE EL PERIODO DE CONSTRUCCION			
	3.3	CAUSA(S) GENERADORA(S)	Causa N° 1	MAL METRADO EN EXPEDIENTE TECNICO		
Causa N° 2			FALTA DE PARTIDAS EN PRESUPUESTO			
Causa N° 3			MAL DISEÑO EN CÔMPONENTES, OBLIGANDO REFORMULACION DE PLANOS			
4	ANÁLISIS CUALITATIVO DE RIESGOS					
	4.1	PROBABILIDAD DE OCURRENCIA		4.2	IMPACTO EN LA EJECUCIÓN DE LA OBRA	
		Muy baja	0.10		Muy bajo	0.05
		Baja	0.30	X	Bajo	0.10
		Moderada	0.50		Moderado	0.20
		Alta	0.70		Alto	0.40
		Muy alta	0.90		Muy alto	0.80
		Baja	0.300		Alto	0.400
	4.3	PRIORIZACIÓN DEL RIESGO				
		Puntuación del Riesgo =Probabilidad x Impacto	0.120	Prioridad del Riesgo	Prioridad Moderada	
5	RESPUESTA A LOS RIESGOS					
	5.1	ESTRATEGIA	Mitigar Riesgo		Evitar Riesgo	X
			Aceptar Riesgo		Transferir Riesgo	
	5.2	DISPARADOR DE RIESGO	Adecuada planificación y programación de la ejecución del proyecto.			
	5.3	ACCIONES PARA DAR RESPUESTA AL RIESGO	Contar con personal especializado en la planificación y programación de la obra.			

**Cuadro N° 19 – Sobrepasos durante el periodo de construcción (Anexo N° 01)**

Anexo N° 01								
Formato para identificar, analizar y dar respuesta a riesgos								
1	NÚMERO Y FECHA DEL DOCUMENTO	Número	1					
		Fecha	09/04/2021					
2	DATOS GENERALES DEL PROYECTO	Nombre del Proyecto	MEJORAMIENTO E INSTALACION DEL SERVICIO DE AGUA POTABLE Y ELIMINACION SANITARIA DE EXCRETAS EN LOS CASERIOS DE CANDOGORCO, LLATURPAMBA, SHULGOMOPAMPA Y EN LOS SECTORES DE LOS CASERIOS DE ALGALLAMA, COCHAPAMPA, CUSHIPE, VILLA CRUZ Y SANTA CRUZ DE CHUCA, DISTRITO DE SANTA CRUZ DE CHUCA - SANTIAGO DE CHUCO - LA LIBERTAD					
		Ubicación Geográfica	DISTRITO DE SANTA CRUZ DE CHUCA - SANTIAGO DE CHUCO- LA LIBERTAD					
3	IDENTIFICACIÓN DE RIESGOS							
3.1	CÓDIGO DE RIESGO	3						
3.2	DESCRIPCIÓN DEL RIESGO	SOBREPASOS DURANTE EL PERIODO DE CONSTRUCCION						
3.3	CAUSA(S) GENERADORA(S)	Causa N° 1	MAL CALCULO DEL TIEMPO DE EJECUCION					
		Causa N° 2	ADICIONALES DE OBRA					
		Causa N° 3	CAUSAS NO IMPUTABLES A LAS PARTES					
4	ANÁLISIS CUALITATIVO DE RIESGOS							
4.1	PROBABILIDAD DE OCURRENCIA			IMPACTO EN LA EJECUCIÓN DE LA OBRA				
						Muy baja	0.10	
						Baja	0.30	X
						Moderada	0.50	
						Alta	0.70	
						Muy alta	0.90	
						Baja	0.300	
4.2	IMPACTO EN LA EJECUCIÓN DE LA OBRA			Muy bajo	0.05			
				Bajo	0.10			
				Moderado	0.20	X		
				Alto	0.40			
				Muy alto	0.80			
				Moderado	0.200			
4.3	PRIORIZACIÓN DEL RIESGO							
	Puntuación del Riesgo =Probabilidad x Impacto	0.060	Prioridad del Riesgo	Prioridad Moderada				
5	RESPUESTA A LOS RIESGOS							
5.1	ESTRATEGIA	Mitigar Riesgo		Evitar Riesgo	X			
		Aceptar Riesgo		Transferir Riesgo				
5.2	DISPARADOR DE RIESGO	FALTA DE TIEMPO EN PROGRAMACION DE OBRA						
5.3	ACCIONES PARA DAR RESPUESTA AL RIESGO	HACER ACTAS DEL PLAZO DE EJECUCION DE OBRA A FIN DE NO GENERAR MAYORES GASTOS GENERALES, PREVEER LOS TIEMPOS DE EJECUCION SEGÚN EXPEDIENTE TÉCNICO TENIENDO PERSONAL QUE PREVEA LOS TIEMPOS DE EJECUCION						



**Cuadro N° 20 – Riesgo de expropiación de terrenos de que el encarecimiento o la no disponibilidad del predio donde construir la infraestructura provoquen retrasos en el comienzo de las obras y sobrecostos en la ejecución de estas (Anexo N° 01)**

Anexo N° 01							
Formato para identificar, analizar y dar respuesta a riesgos							
1	NÚMERO Y FECHA DEL DOCUMENTO	Número	1				
		Fecha	09/04/2021				
2	DATOS GENERALES DEL PROYECTO	Nombre del Proyecto	MEJORAMIENTO E INSTALACION DEL SERVICIO DE AGUA POTABLE Y ELIMINACION SANITARIA DE EXCRETAS EN LOS CASERIOS DE CANDOGORCO, LLATURPAMBA, SHULGOMOPAMPA Y EN LOS SECTORES DE LOS CASERIOS DE ALGALLAMA, COCHAPAMPA, CUSHIPE, VILLA CRUZ Y SANTA CRUZ DE CHUCA, DISTRITO DE SANTA CRUZ DE CHUCA - SANTIAGO DE CHUCO - LA LIBERTAD				
		Ubicación Geográfica	DISTRITO DE SANTA CRUZ DE CHUCA - SANTIAGO DE CHUCA - LA LIBERTAD				
3	IDENTIFICACIÓN DE RIESGOS						
	3.1	CÓDIGO DE RIESGO	4				
	3.2	DESCRIPCIÓN DEL RIESGO	Riesgo de expropiación de terrenos de que el encarecimiento o la no disponibilidad del predio donde construir la infraestructura provoquen retrasos en el comienzo de las obras y sobrecostos en la ejecución de estas.				
	3.3	CAUSA(S) GENERADORA(S)	Causa N° 1	NO DIPONIBILIDAD DE TERRENOS			
Causa N° 2			TERRENOS NO AUTORIZADOS POR PROPIETARIOS.				
Causa N° 3			FALTA DE CAMINOS DE SERVIDUMBRE				
4	ANÁLISIS CUALITATIVO DE RIESGOS						
	4.1	PROBABILIDAD DE OCURRENCIA		4.2	IMPACTO EN LA EJECUCIÓN DE LA OBRA		
		Muy baja	0.10		Muy bajo	0.05	
		Baja	0.30	X	Bajo	0.10	
		Moderada	0.50		Moderado	0.20	
		Alta	0.70		Alto	0.40	X
		Muy alta	0.90		Muy alto	0.80	
		Baja	0.300		Alto	0.400	
	4.3	PRIORIZACIÓN DEL RIESGO					
		Puntuación del Riesgo =Probabilidad x Impacto	0.120	Prioridad del Riesgo	Prioridad Moderada		
5	RESPUESTA A LOS RIESGOS						
	5.1	ESTRATEGIA	Mitigar Riesgo		Evitar Riesgo	X	
			Aceptar Riesgo		Transferir Riesgo		
	5.2	DISPARADOR DE RIESGO	NO PERMISO PARA HACER LOS TRABAJOS CONTRACTUALES				
	5.3	ACCIONES PARA DAR RESPUESTA AL RIESGO	CONCIENTIZAR A LA POBLACION SOBRE LOS BENEFICIOS DE LA OBRA MEDIANTE REUNIONES COMUNALES, IDENTIFICAR LAS AUTORIDADES PARA PODER CONCILIAR CON LAS PERSONAS DISCORDANTES CON LOS TRABAJOS.				



Anexo N° 01								
Formato para identificar, analizar y dar respuesta a riesgos								
1	NÚMERO Y FECHA DEL DOCUMENTO	Número	1					
		Fecha	09/04/2021					
2	DATOS GENERALES DEL PROYECTO	Nombre del Proyecto	MEJORAMIENTO E INSTALACION DEL SERVICIO DE AGUA POTABLE Y ELIMINACION SANITARIA DE EXCRETAS EN LOS CASERIOS DE CANDOGORCO, LLATURPAMBA, SHULGOMOPAMPA Y EN LOS SECTORES DE LOS CASERIOS DE ALGALLAMA, COCHAPAMPA, CUSHIPE, VILLA CRUZ Y SANTA CRUZ DE CHUCA, DISTRITO DE SANTA CRUZ DE CHUCA - SANTIAGO DE CHUCO - LA LIBERTAD					
		Ubicación Geográfica	DISTRITO DE SANTA CRUZ DE CHUCA -SANTIAGO DE CHUCO- LA LIBERTAD					
3	IDENTIFICACIÓN DE RIESGOS							
3.1	CÓDIGO DE RIESGO	5						
3.2	DESCRIPCIÓN DEL RIESGO	Riesgo geológico / geotécnico que se identifica con diferencias en las condiciones del medio o del proceso geológico sobre lo previsto en los estudios de la fase de formulación y/o estructuración que redunde en sobrecostos o ampliación de plazos de construcción de la infraestructura.						
3.3	CAUSA(S) GENERADORA(S)	Causa N° 1	MAL ESTUDIO DE SUELOS					
		Causa N° 2	ESTRUCTURAS MAL DISEÑADAS					
		Causa N° 3						
4	ANÁLISIS CUALITATIVO DE RIESGOS							
4.1	PROBABILIDAD DE OCURRENCIA			IMPACTO EN LA EJECUCIÓN DE LA OBRA				
						Muy baja	0.10	
						Baja	0.30	X
						Moderada	0.50	
						Alta	0.70	
						Muy alta	0.90	
	Baja	0.300		Moderado	0.200			
4.3	PRIORIZACIÓN DEL RIESGO							
	Puntuación del Riesgo =Probabilidad x Impacto	0.060	Prioridad del Riesgo	Prioridad Moderada				
5	RESPUESTA A LOS RIESGOS							
5.1	ESTRATEGIA	Mitigar Riesgo	X	Evitar Riesgo				
		Aceptar Riesgo		Transferir Riesgo				
5.2	DISPARADOR DE RIESGO	ASENTAMIENTOS O COLAPSO DE ESTRUCTURAS						

**Cuadro N° 22 – Problemas meteorológicos (Anexo N° 01)**

Anexo N° 01						
Formato para identificar, analizar y dar respuesta a riesgos						
<b>1</b>	<b>NÚMERO Y FECHA DEL DOCUMENTO</b>	Número	1			
		Fecha	09/04/2021			
<b>2</b>	<b>DATOS GENERALES DEL PROYECTO</b>	Nombre del Proyecto	MEJORAMIENTO E INSTALACION DEL SERVICIO DE AGUA POTABLE Y ELIMINACION SANITARIA DE EXCRETAS EN LOS CASERIOS DE CANDOGORCO, LLATURPAMBA, SHULGOMOPAMPA Y EN LOS SECTORES DE LOS CASERIOS DE ALGALLAMA, COCHAPAMPA, CUSHIPE, VILLA CRUZ Y SANTA CRUZ DE CHUCA, DISTRITO DE SANTA CRUZ DE CHUCA - SANTIAGO DE CHUCO - LA LIBERTAD			
		Ubicación Geográfica	DISTRITO DE SANTA CRUZ DE CHUCA -SANTIAGO DE CHUCO- LA LIBERTAD			
<b>3</b>	<b>IDENTIFICACIÓN DE RIESGOS</b>					
	<b>3.1</b>	<b>CÓDIGO DE RIESGO</b>	6			
	<b>3.2</b>	<b>DESCRIPCIÓN DEL RIESGO</b>	PROBLEMAS METEOROLÓGICOS			
	<b>3.3</b>	<b>CAUSA(S) GENERADORA(S)</b>	Causa N° 1	LLUVIAS INTENSAS		
Causa N° 2			VARIACIÓN BRUSCA DE LA TEMPERATURA			
Causa N° 3						
<b>4</b>	<b>ANÁLISIS CUALITATIVO DE RIESGOS</b>					
	<b>4.1</b>	<b>PROBABILIDAD DE OCURRENCIA</b>		<b>4.2</b>	<b>IMPACTO EN LA EJECUCIÓN DE LA OBRA</b>	
		Muy baja	0.10		Muy bajo	0.05
		Baja	0.30		Bajo	0.10
		Moderada	0.50		Moderado	0.20
		Alta	0.70	X	Alto	0.40
		Muy alta	0.90		Muy alto	0.80
		Moderada	0.500		Moderado	0.200
	<b>4.3</b>	<b>PRIORIZACIÓN DEL RIESGO</b>				
		Puntuación del Riesgo =Probabilidad x Impacto	0.100	Prioridad del Riesgo	Prioridad Moderada	
<b>5</b>	<b>RESPUESTA A LOS RIESGOS</b>					
	<b>5.1</b>	<b>ESTRATEGIA</b>	Mitigar Riesgo	X	Evitar Riesgo	
			Aceptar Riesgo		Transferir Riesgo	
	<b>5.2</b>	<b>DISPARADOR DE RIESGO</b>	INTERRUPCIÓN EN LA EJECUCION DE OBRA			

**Cuadro N° 23 – Incumplimiento de la normativa ambiental (Anexo N° 01)**  
**Anexo N° 01**

**Formato para identificar, analizar y dar respuesta a riesgos**

<b>1</b>	<b>NÚMERO Y FECHA DEL DOCUMENTO</b>	Número	1						
		Fecha	09/04/2021						
<b>2</b>	<b>DATOS GENERALES DEL PROYECTO</b>	Nombre del Proyecto	MEJORAMIENTO E INSTALACION DEL SERVICIO DE AGUA POTABLE Y ELIMINACION SANITARIA DE EXCRETAS EN LOS CASERIOS DE CANDOGORCO, LLATURPAMBA, SHULGOMOPAMPA Y EN LOS SECTORES DE LOS CASERIOS DE ALGALLAMA, COCHAPAMPA, CUSHIPE, VILLA CRUZ Y SANTA CRUZ DE CHUCA, DISTRITO DE SANTA CRUZ DE CHUCA - SANTIAGO DE CHUCO - LA LIBERTAD						
		Ubicación Geográfica	DISTRITO DE SANTA CRUZ DE CHUCA -SANTIAGO DE CHUCO- LA LIBERTAD						
<b>3</b>	<b>IDENTIFICACIÓN DE RIESGOS</b>								
<b>3.1</b>	<b>CÓDIGO DE RIESGO</b>	7							
<b>3.2</b>	<b>DESCRIPCIÓN DEL RIESGO</b>	INCUMPLIMIENTO DE LA NORMATIVA AMBIENTAL							
<b>3.3</b>	<b>CAUSA(S) GENERADORA(S)</b>	Causa N° 1	DESCONOCIMIENTO DE LA NORMATIVA AMBIENTAL						
		Causa N° 2	DESCUIDO EN APLICACIÓN DE LA NORMATIVA AMBIENTAL						
		Causa N° 3							
<b>4</b>	<b>ANÁLISIS CUALITATIVO DE RIESGOS</b>								
<b>4.1</b>	<b>PROBABILIDAD DE OCURRENCIA</b>	Muy baja		0.10		<b>4.2</b> <b>IMPACTO EN LA EJECUCIÓN DE LA OBRA</b>	Muy bajo	0.05	
		Baja		0.30			Bajo	0.10	X
		Moderada		0.50	X		Moderado	0.20	
		Alta		0.70			Alto	0.40	
		Muy alta		0.90			Muy alto	0.80	
		Moderada		0.500			Bajo	0.100	
<b>4.3</b>	<b>PRIORIZACIÓN DEL RIESGO</b>								
	Puntuación del Riesgo =Probabilidad x Impacto	0.050	Prioridad del Riesgo	Baja Prioridad					
<b>5</b>	<b>RESPUESTA A LOS RIESGOS</b>								
<b>5.1</b>	<b>ESTRATEGIA</b>	Mitigar Riesgo		Evitar Riesgo	X				
		Aceptar Riesgo		Transferir Riesgo					
<b>5.2</b>	<b>DISPARADOR DE RIESGO</b>	DAÑO AL MEDIO AMBIENTE							

**Cuadro N° 24 – Hallazgos arqueológicos en la zona de trabajo (Anexo N° 01)**

Anexo N° 01										
Formato para identificar, analizar y dar respuesta a riesgos										
1	NÚMERO Y FECHA DEL DOCUMENTO	Número	1							
		Fecha	09/04/2021							
2	DATOS GENERALES DEL PROYECTO	Nombre del Proyecto	MEJORAMIENTO E INSTALACIÓN DEL SERVICIO DE AGUA POTABLE Y ELIMINACIÓN SANITARIA DE EXCRETAS EN LOS CASERIOS DE CANDOGORCO, LLATURPAMBA, SHULGOMOPAMPA Y EN LOS SECTORES DE LOS CASERIOS DE ALGALLAMA, COCHAPAMPA, CUSHIPE, VILLA CRUZ Y SANTA CRUZ DE CHUCA, DISTRITO DE SANTA CRUZ DE CHUCA - SANTIAGO DE CHUCO - LA LIBERTAD							
		Ubicación Geográfica	DISTRITO DE SANTA CRUZ DE CHUCA - SANTIAGO DE CHUCO - LA LIBERTAD							
3	IDENTIFICACIÓN DE RIESGOS									
3.1	CÓDIGO DE RIESGO	8								
3.2	DESCRIPCIÓN DEL RIESGO	HALLAZGOS ARQUEOLOGICOS EN LA ZONA DE TRABAJO								
3.3	CAUSA(S) GENERADORA(S)	Causa N° 1	DESCONOCIMIENTO DE LA ZONA DE TRABAJO							
		Causa N° 2	FALTA DE UN PLAN DE MONITOREO ARQUEOLOGICO							
		Causa N° 3								
4	ANÁLISIS CUALITATIVO DE RIESGOS									
4.1	PROBABILIDAD DE OCURRENCIA			4.2	IMPACTO EN LA EJECUCIÓN DE LA OBRA					
					Muy baja	0.10		Muy bajo	0.05	
					Baja	0.30	X	Bajo	0.10	X
					Moderada	0.50		Moderado	0.20	
					Alta	0.70		Alto	0.40	
					Muy alta	0.90		Muy alto	0.80	
					Baja	0.300		Bajo	0.100	
4.3	PRIORIZACIÓN DEL RIESGO									
	Puntuación del Riesgo = Probabilidad x Impacto	0.030	Prioridad del Riesgo	Baja Prioridad						
5	RESPUESTA A LOS RIESGOS									
5.1	ESTRATEGIA	Mitigar Riesgo		Evitar Riesgo	X					
		Aceptar Riesgo		Transferir Riesgo						
5.2	DISPARADOR DE RIESGO	Adecuada identificación y ubicación de sitios arqueológicos en la etapa elaboración del proyecto.								



**Cuadro N° 25 – Falta de permisos y licencias para ejecución (Anexo N° 01)**

Anexo N° 01						
Formato para identificar, analizar y dar respuesta a riesgos						
1	NÚMERO Y FECHA DEL DOCUMENTO	Número	1			
		Fecha	09/04/2021			
2	DATOS GENERALES DEL PROYECTO	Nombre del Proyecto	MEJORAMIENTO E INSTALACION DEL SERVICIO DE AGUA POTABLE Y ELIMINACION SANITARIA DE EXCRETAS EN LOS CASERIOS DE CANDOGORCO, LLATURPAMBA, SHULGOMOPAMPA Y EN LOS SECTORES DE LOS CASERIOS DE ALGALLAMA, COCHAPAMPA, CUSHIPE, VILLA CRUZ Y SANTA CRUZ DE CHUCA, DISTRITO DE SANTA CRUZ DE CHUCA - SANTIAGO DE CHUCO - LA LIBERTAD			
		Ubicación Geográfica	DISTRITO DE SANTA CRUZ DE CHUCA -SANTIAGO DE CHUCO- LA LIBERTAD			
3	IDENTIFICACIÓN DE RIESGOS					
	3.1	CÓDIGO DE RIESGO	9			
	3.2	DESCRIPCIÓN DEL RIESGO	FALTA DE PERMISOS Y LICENCIAS PARA EJECUCION			
	3.3	CAUSA(S) GENERADORA(S)	Causa N° 1	NO GENERACION DE PERMISOS DURANTE LA ELABORACION DE EXPEDIENTE TÉCNICO		
Causa N° 2			NO GENERACION DE LICENCIAS DURANTE LA ELABORACION DEL EXPEDIENTE TECNICO			
Causa N° 3						
4	ANÁLISIS CUALITATIVO DE RIESGOS					
	4.1	PROBABILIDAD DE OCURRENCIA		4.2	IMPACTO EN LA EJECUCIÓN DE LA OBRA	
		Muy baja	0.10		Muy bajo	0.05
		Baja	0.30	X	Bajo	0.10
		Moderada	0.50		Moderado	0.20
		Alta	0.70		Alto	0.40
		Muy alta	0.90		Muy alto	0.80
		Baja	0.300		Bajo	0.100
	4.3	PRIORIZACIÓN DEL RIESGO				
		Puntuación del Riesgo =Probabilidad x Impacto	0.030	Prioridad del Riesgo	Baja Prioridad	
5	RESPUESTA A LOS RIESGOS					
	5.1	ESTRATEGIA	Mitigar Riesgo		Evitar Riesgo	X
			Aceptar Riesgo		Transferir Riesgo	
	5.2	DISPARADOR DE RIESGO	INTERRUPCIONES DURANTE LA EJECUCION DE OBRA			

**Cuadro N° 26 – Modificaciones normativas (Anexo N° 01)**

**Anexo N° 01**

**Formato para identificar, analizar y dar respuesta a riesgos**

<b>1</b>	<b>NÚMERO Y FECHA DEL DOCUMENTO</b>	Número	1					
		Fecha	09/04/2021					
<b>2</b>	<b>DATOS GENERALES DEL PROYECTO</b>	Nombre del Proyecto	MEJORAMIENTO E INSTALACION DEL SERVICIO DE AGUA POTABLE Y ELIMINACION SANITARIA DE EXCRETAS EN LOS CASERIOS DE CANDOGORCO, LLATURPAMBA, SHULGOMQPAMPA Y EN LOS SECTORES DE LOS CASERIOS DE ALGALLAMA, COCHAPAMPA, CUSHIPE, VILLA CRUZ Y SANTA CRUZ DE CHUCA, DISTRITO DE SANTA CRUZ DE CHUCA - SANTIAGO DE CHUCO - LA LIBERTAD					
		Ubicación Geográfica	DISTRITO DE SANTA CRUZ DE CHUCA -SANTIAGO DE CHUCO- LA LIBERTAD					
<b>3</b>	<b>IDENTIFICACIÓN DE RIESGOS</b>							
	<b>3.1</b>	<b>CÓDIGO DE RIESGO</b>	10					
	<b>3.2</b>	<b>DESCRIPCIÓN DEL RIESGO</b>	MODIFICACIONES NORMATIVAS					
	<b>3.3</b>	<b>CAUSA(S) GENERADORA(S)</b>	Causa N° 1	GENERACION DE NORMATIVAS APLICABLES DURANTE LA EJECUCION DE OBRA				
Causa N° 2								
Causa N° 3								
<b>4</b>	<b>ANÁLISIS CUALITATIVO DE RIESGOS</b>							
	<b>4.1</b>	<b>PROBABILIDAD DE OCURRENCIA</b>		<b>4.2</b>	<b>IMPACTO EN LA EJECUCIÓN DE LA OBRA</b>			
		Muy baja	0.10		X	Muy bajo	0.05	
		Baja	0.30			Bajo	0.10	
		Moderada	0.50			Moderado	0.20	
		Alta	0.70			Alto	0.40	X
		Muy alta	0.90			Muy alto	0.80	
		Muy baja			0.100	Alto		0.400
	<b>4.3</b>	<b>PRIORIZACIÓN DEL RIESGO</b>						
		Puntuación del Riesgo =Probabilidad x Impacto	0.040	Prioridad del Riesgo	Baja Prioridad			
<b>5</b>	<b>RESPUESTA A LOS RIESGOS</b>							
	<b>5.1</b>	<b>ESTRATEGIA</b>	Mitigar Riesgo		Evitar Riesgo			
			Aceptar Riesgo	X	Transferir Riesgo			

#### **CLÁUSULA DÉCIMA CUARTA: RESPONSABILIDAD POR VICIOS OCULTOS**

Ni la suscripción del Acta de Recepción de Obra, ni el consentimiento de la liquidación del contrato de obra, enervan el derecho de LA ENTIDAD a reclamar, posteriormente, por defectos o vicios ocultos, conforme a lo dispuesto por los artículos 40 de la Ley de Contrataciones del Estado y 173 de su Reglamento.

El plazo máximo de responsabilidad de EL CONTRATISTA es de [CONSIGNAR TIEMPO EN AÑOS, NO MENOR DE 7 AÑOS] años, contados a partir de la conformidad de la recepción [INDICAR TOTAL O PARCIAL, SEGÚN CORRESPONDA] de la obra.

#### **CLÁUSULA DÉCIMA QUINTA: PENALIDADES**

Si EL CONTRATISTA incurre en retraso injustificado en la ejecución de las prestaciones objeto del contrato, LA ENTIDAD le aplica automáticamente una penalidad por mora por cada día de atraso, de acuerdo a la siguiente fórmula:

$$\text{Penalidad Diaria} = \frac{0.10 \times \text{monto vigente}}{F \times \text{plazo vigente en días}}$$

Donde:

**F = 0.15 para plazos mayores a sesenta (60) días o;**

**F = 0.40 para plazos menores o iguales a sesenta (60) días.**

El retraso se justifica a través de la solicitud de ampliación de plazo debidamente aprobado. Adicionalmente, se considera justificado el retraso y en consecuencia no se aplica penalidad, cuando EL CONTRATISTA acredite, de modo objetivamente sustentado, que el mayor tiempo transcurrido no le resulta imputable. En este último caso la calificación del retraso como justificado por parte de LA ENTIDAD no da lugar al pago de gastos generales ni costos directos de ningún tipo, conforme el numeral 162.5 del artículo 162 del Reglamento de la Ley de Contrataciones del Estado.

Adicionalmente a la penalidad por mora se aplicarán las siguientes penalidades:

<b>Otras penalidades</b>			
<b>N°</b>	<b>Supuestos de aplicación de penalidad</b>	<b>Forma de cálculo</b>	<b>Procedimiento</b>
1	En caso culmine la relación contractual entre el contratista y el personal ofertado y la Entidad no haya aprobado la sustitución del personal por no cumplir con las experiencias y calificaciones del profesional a ser reemplazado.	0.5 UIT por cada día de ausencia del personal en obra en el plazo previsto.	Según informe del Supervisor de obra y/o área usuaria.
2	Cuando el personal del plantel profesional clave permanece menos de sesenta (60) días calendario o del íntegro del plazo de ejecución, si este es menor a los sesenta (60) días calendario, de conformidad con las disposiciones establecidas en el numeral 190.2 del artículo 190 del Reglamento.	0.5 UIT por cada día de ausencia del personal en obra en el plazo previsto.	Según informe del Supervisor de obra y/o área usuaria.
3	Si el contratista o su personal, no permite el acceso al cuaderno de obra al supervisor de obra, impidiéndole anotar las ocurrencias.	Cinco por mil (5/1000) del monto de la valorización del periodo por cada día de dicho impedimento.	Según informe del supervisor de obra y/o área usuaria.
4	El Contratista no reporta los accidentes de trabajo de acuerdo a lo estipulado en la Ley 29783 de Seguridad y Salud en el Trabajo	0.60 UIT	Según informe del supervisor de obra y/o área usuaria.
5	El Contratista que no cumpla en dotar al personal los implementos o equipo básico de protección personal, en la ejecución de la obra, conforme lo establece la NORMA G.050. La multa será por	0.8x K	Según informe del Supervisor de obra y/o área usuaria. .

	persona, por ocurrencia y por día.		
6	Por hacer llegar información (Valorizaciones, Informes Mensuales, Ampliaciones de Plazo, Adicionales de Obra), incompleta y fuera de los plazos establecidos en el Reglamento vigente. DS N° 071-2018-PCM a la Entidad o Supervisor de la Obra	0.50 UIT	Según informe del Supervisor de obra y/o área usuaria.
7	No realizar la entrega de los planos post construcción en la última valorización de la obra.	1.0 UIT	Según informe del Supervisor de obra y/o área usuaria.
8	No presentar junto a la valorización de obra, la relación del pago de planillas de trabajadores y tributos como ESSALUD; ONP y/o AFP; SENCICO; según SCTR de los trabajadores	1.0 UIT	Según informe del Supervisor de obra y/o área usuaria.
9	De verificarse que, durante la prestación del servicio, el contratista ejecuta la obra con personal distinta al ofertado en su propuesta, sin que este hecho haya sido previamente autorizado por la Entidad Contratante.	3 UIT	Según informe del Supervisor de obra y/o área usuaria.
10	<b>EQUIPOS DEL CONTRATISTA.</b> Cuando el Contratista no cuenta con los equipos mínimos exigidos en los términos de referencia, o que los tenga incompletos para la ejecución de obra. La multa será por día y por equipo.	0.50 UIT	Según informe del Supervisor de obra y/o área usuaria. .
11	<b>CALIDAD DE EJECUCIÓN DE OBRA.</b> Cuando el Supervisor y/o Inspector observe un trabajo mal ejecutado. Además, de la penalidad, EL CONTRATISTA deberá corregir dicho trabajo sin costo alguno para la Entidad. Se entiende un "trabajo mal ejecutado", aquellos que trabajos que incumplan las especificaciones técnicas del Expediente Técnico como: (La naturaleza de los materiales, procedimientos constructivos, aprobaciones, controles de calidad, modalidad de pago, especificaciones técnicas del equipamiento)	2 x K	Según informe del Supervisor de obra y/o área usuaria. .
12	<b>CALIDAD DE MATERIALES.</b> Cuando el Contratista emplee materiales que no cumplan los requisitos de las especificaciones técnicas contenidas en el expediente técnico y las normativas vigentes. La penalidad será por cada caso detectado. EL CONTRATISTA deberá retirar dicho material y reemplazarlo por otro que cumpla con las especificaciones técnicas, siendo dicho reemplazo sin costo alguno para la Entidad. La multa será por cada caso detectado.	4 x K	Según informe del Supervisor de obra y/o área usuaria.
12	<b>USO DE MATERIALES SIN ENSAYOS DE CALIDAD PREVIOS.</b> Cuando el Contratista emplee materiales que no cuenten con los certificados y/o ensayos de calidad previos a su utilización. EL CONTRATISTA deberá retirar dicho material y reemplazarlo por otro que cuente con los respectivos certificados y/o ensayos de control de calidad, siendo dicho reemplazo sin costo alguno para la Entidad.	3 x K	Según informe del Supervisor de obra y/o área usuaria. .
14	<b>PERMANENCIA DEL RESIDENTE DE OBRA</b>	0.4 x K	Según informe del



	El residente es de forma permanente y directa, (Art. 179° del RLCE. En caso que el residente de obra no permanezca permanentemente en la obra será causal de aplicación de la multa. La penalidad será por cada día de inasistencia		Supervisor de obra y/o área usuaria. .
15	<b>PERMANENCIA DEL ASISTENTE DE DEL RESIDENTE DE OBRA</b> La permanencia del profesional propuesto como asistente de residente es del 100% de participación en la ejecución de la obra, de acuerdo al expediente técnico, por lo que en caso que el personal no permanezca permanentemente en la ejecución de la obra será causal de aplicación de la penalidad. La penalidad será por cada día de inasistencia	0.4 x K	Según informe del Supervisor de obra y/o área usuaria. .
16	<b>PERMANENCIA DE LOS PROFESIONALES PROPUESTOS.</b> La permanencia de los profesionales será de acuerdo al porcentaje de participación, por lo que en caso que los profesionales no permanezcan en la ejecución de la obra de acuerdo a la participación en la obra será causal de aplicación de la penalidad. La penalidad será por cada día de inasistencia.	0.4 x K	Según informe del Supervisor de obra y/o área usuaria. .
17	<b>PAGO DEL PERSONAL.</b> Por la demora en el cumplimiento en los pagos del personal al servicio del contratista por un periodo mayor a un mes. La multa será por cada caso detectado.	0.4 x K	Según informe del Supervisor de obra.
18	<b>SEGURIDAD DE OBRA Y SEÑALIZACIÓN</b> Cuando el contratista no cuenta con los dispositivos de seguridad en la obra tanto peatonal y vehicular incumpliendo las normas. La penalidad será por cada día de incumplimiento.	0.4 x K	Según informe del Supervisor de obra.
19	<b>CRONOGRAMA VALORIZADO AL INICIO DEL PLAZO CONTRACTUAL</b> Por no hacer llegar a la Entidad el calendario de avance de obra y programación PERT - CPM actualizado a la fecha de inicio de obra dentro de los tres (03) días siguientes de iniciado el plazo contractual.	0.3 UIT	Según informe del Supervisor de obra.
20	<b>CARTEL DE OBRA.</b> Cuando el contratista no coloque el cartel de obra dentro de los siete (07) días calendario posterior a la entrega del terreno, asimismo, es obligación del contratista mantener el cartel de obra en óptimas condiciones durante la ejecución de la obra hasta la recepción de Obra, caso contrario se efectuará la penalidad. La penalidad será por día.	0.20 x K	Según informe del Supervisor de obra y/o área usuaria. .
21	<b>PRUEBAS Y ENSAYOS.</b> - Cuando el contratista no realice las pruebas y ensayos oportunamente para verificar la calidad de los materiales y las dosificaciones, La multa diaria será de:	Un por Mil (1/1000) del monto del contrato por cada	Según informe del supervisor de obra y/o área usuaria.

		día de incumplimiento	
22	En caso el contratista no contara con el equipamiento ofertado para la ejecución de la obra.	El equivalente al 10% de la valorización (antes de reajustes y amortizaciones) del mes en que se detecta la falta	Según informe del Supervisor o Inspector de la Obra o algún funcionario de la entidad, según corresponda y/o área usuaria. .

#### Importante

*De haberse previsto otras penalidades a las previstas, incluir los supuestos de aplicación de penalidad, la forma de cálculo de la penalidad para cada supuesto y el procedimiento mediante el cual se verifica el supuesto a penalizar, conforme el artículo 163 del Reglamento de la Ley de Contrataciones del Estado.*

Estas penalidades se deducen de las valorizaciones o en la liquidación final, según corresponda; o si fuera necesario, se cobra del monto resultante de la ejecución de la garantía de fiel cumplimiento.

La penalidad por mora y las otras penalidades pueden alcanzar cada una un monto máximo equivalente al diez por ciento (10%) del monto del contrato vigente, o de ser el caso, del ítem que debió ejecutarse.

Cuando se llegue a cubrir el monto máximo de la penalidad por mora o el monto máximo para otras penalidades, LA ENTIDAD puede resolver el contrato por incumplimiento.

#### **CLÁUSULA DÉCIMA SEXTA: RESOLUCIÓN DEL CONTRATO**

Cualquiera de las partes puede resolver el contrato, de conformidad con el numeral 32.3 del artículo 32 y artículo 36 de la Ley de Contrataciones del Estado, y el artículo 164 de su Reglamento. De darse el caso, LA ENTIDAD procederá de acuerdo a lo establecido en los artículos 165 y 207 del Reglamento de la Ley de Contrataciones del Estado.

#### **CLÁUSULA DÉCIMA SÉTIMA: RESPONSABILIDAD DE LAS PARTES**

Cuando se resuelva el contrato por causas imputables a algunas de las partes, se debe resarcir los daños y perjuicios ocasionados, a través de la indemnización correspondiente. Ello no obsta la aplicación de las sanciones administrativas, penales y pecuniarias a que dicho incumplimiento diere lugar, en el caso que éstas correspondan.

Lo señalado precedentemente no exime a ninguna de las partes del cumplimiento de las demás obligaciones previstas en el presente contrato.

#### **CLÁUSULA DÉCIMA OCTAVA: ANTICORRUPCIÓN**

EL CONTRATISTA declara y garantiza no haber, directa o indirectamente, o tratándose de una persona jurídica a través de sus socios, integrantes de los órganos de administración, apoderados, representantes legales, funcionarios, asesores o personas vinculadas a las que se refiere el artículo 7 del Reglamento de la Ley de Contrataciones del Estado, ofrecido, negociado o efectuado, cualquier pago o, en general, cualquier beneficio o incentivo ilegal en relación al contrato.

Asimismo, el CONTRATISTA se obliga a conducirse en todo momento, durante la ejecución del contrato, con honestidad, probidad, veracidad e integridad y de no cometer actos ilegales o de corrupción, directa o indirectamente o a través de sus socios, accionistas, participacionistas, integrantes de los órganos de administración, apoderados, representantes legales, funcionarios, asesores y personas vinculadas a las que se refiere el artículo 7 del Reglamento de la Ley de Contrataciones del Estado.

Además, EL CONTRATISTA se compromete a i) comunicar a las autoridades competentes, de manera directa y oportuna, cualquier acto o conducta ilícita o corrupta de la que tuviera conocimiento; y ii) adoptar medidas técnicas, organizativas y/o de personal apropiadas para evitar los referidos actos o prácticas.

Finalmente, EL CONTRATISTA se compromete a no colocar a los funcionarios públicos con los que deba interactuar, en situaciones reñidas con la ética. En tal sentido, reconoce y acepta la prohibición de ofrecerles a éstos cualquier tipo de obsequio, donación, beneficio y/o gratificación, ya sea de bienes o servicios, cualquiera sea la finalidad con la que se lo haga.

#### **CLÁUSULA DÉCIMA NOVENA: MARCO LEGAL DEL CONTRATO**

Sólo en lo no previsto en este contrato, en la Ley de Contrataciones del Estado y su Reglamento, en las directivas que emita el OSCE y demás normativa especial que resulte aplicable, serán de aplicación supletoria las disposiciones pertinentes del Código Civil vigente, cuando corresponda, y demás normas de derecho privado.

#### **CLÁUSULA VIGÉSIMA: SOLUCIÓN DE CONTROVERSIAS<sup>47</sup>**

Las controversias que surjan entre las partes durante la ejecución del contrato se resuelven mediante conciliación o arbitraje, según el acuerdo de las partes.

Cualquiera de las partes tiene derecho a iniciar el arbitraje a fin de resolver dichas controversias dentro del plazo de caducidad previsto en la Ley de Contrataciones del Estado y su Reglamento.

Facultativamente, cualquiera de las partes tiene el derecho a solicitar una conciliación dentro del plazo de caducidad correspondiente, según lo señalado en el artículo 224 del Reglamento de la Ley de Contrataciones del Estado, sin perjuicio de recurrir al arbitraje, en caso no se llegue a un acuerdo entre ambas partes o se llegue a un acuerdo parcial. Las controversias sobre nulidad del contrato solo pueden ser sometidas a arbitraje.

El Laudo arbitral emitido es inapelable, definitivo y obligatorio para las partes desde el momento de su notificación, según lo previsto en el numeral 45.21 del artículo 45 de la Ley de Contrataciones del Estado.

#### **Importante para la Entidad**

- *De acuerdo con lo dispuesto en la Decimonovena Disposición Complementaria Final del Reglamento, la obligatoriedad de someter a Junta de Resolución de Disputas las controversias en los contratos de obra por montos superiores a veinte millones con 00/100 Soles (S/ 20 000 000,00), aplica a los procedimientos de selección convocados a partir del año 2020. Asimismo, el sometimiento de la solución de controversias a una Junta de Resolución de Disputas en los contratos cuyos montos sean iguales o superiores a cinco millones con 00/100 Soles (S/ 5 000 000,00) es facultativa. En tal sentido, se debe incluir la siguiente cláusula, según corresponda:*

#### **CLÁUSULA VIGÉSIMA PRIMERA: JUNTA DE RESOLUCIÓN DE DISPUTAS**

*“Las partes acuerdan para la solución de las controversias derivadas del presente Contrato de Obra conformar una Junta de Resolución de Disputas; encargando su organización y administración al [DENOMINACIÓN O RAZÓN SOCIAL DEL CENTRO DE ADMINISTRACIÓN DESIGNADO POR LAS PARTES].*

*La Junta de Resolución de Disputas estará compuesta por [TRES (3) MIEMBROS / UN (1) MIEMBRO], los/el cual/es será/n designado/s conforme la Directiva del OSCE sobre Junta de Resolución de Disputas”.*

***Incorporar o eliminar, según corresponda***

#### **CLÁUSULA VIGÉSIMA SEGUNDA: FACULTAD DE ELEVAR A ESCRITURA PÚBLICA**

Cualquiera de las partes puede elevar el presente contrato a Escritura Pública corriendo con todos los gastos que demande esta formalidad.

#### **CLÁUSULA VIGÉSIMA TERCERA: DOMICILIO PARA EFECTOS DE LA EJECUCIÓN CONTRACTUAL**

<sup>47</sup> De acuerdo con el numeral 225.3 del artículo 225 del Reglamento, las partes pueden recurrir al arbitraje ad hoc cuando las controversias deriven de procedimientos de selección cuyo valor referencial sea menor o igual a cinco millones con 00/100 soles (S/ 5 000 000,00).

Las partes declaran el siguiente domicilio para efecto de las notificaciones que se realicen durante la ejecución del presente contrato:

DOMICILIO DE LA ENTIDAD: [.....]

DOMICILIO DEL CONTRATISTA: [CONSIGNAR EL DOMICILIO SEÑALADO POR EL POSTOR GANADOR DE LA BUENA PRO AL PRESENTAR LOS REQUISITOS PARA EL PERFECCIONAMIENTO DEL CONTRATO]

La variación del domicilio aquí declarado de alguna de las partes debe ser comunicada a la otra parte, formalmente y por escrito, con una anticipación no menor de quince (15) días calendario.

De acuerdo con las bases integradas, la oferta y las disposiciones del presente contrato, las partes lo firman por duplicado en señal de conformidad en la ciudad de [.....] al [CONSIGNAR FECHA].

\_\_\_\_\_  
"LA ENTIDAD"

\_\_\_\_\_  
"EL CONTRATISTA"

#### Importante

*Este documento puede firmarse digitalmente si ambas partes cuentan con firma digital, según la Ley N° 27269, Ley de Firmas y Certificados Digitales<sup>48</sup>.*

<sup>48</sup> Para mayor información sobre la normativa de firmas y certificados digitales ingresar a: <https://www.indecopi.gob.pe/web/firmas-digitales/firmar-y-certificados-digitales>



## CAPÍTULO VI CONSTANCIA DE PRESTACIÓN DE EJECUCIÓN DE OBRA

De conformidad con el artículo 169 del Reglamento, se deja expresa constancia de la culminación de la prestación derivada del contrato mencionado en el numeral 3 del presente documento.

<b>1 DATOS DEL DOCUMENTO</b>	Número del documento			
	Fecha de emisión del documento			
<b>2 DATOS DEL CONTRATISTA</b>	Nombre, denominación o razón social			
	RUC			
	EN CASO EL CONTRATISTA SEA UN CONSORCIO, ADEMÁS SE DEBERÁ REGISTRAR LA SIGUIENTE INFORMACIÓN:			
	Nombre o razón social del integrante del consorcio	RUC	%	Descripción de las obligaciones
<b>3 DATOS DEL CONTRATO</b>	Número del contrato			
	Tipo y número del procedimiento de selección			
	Descripción del objeto del contrato			
	Fecha de suscripción del contrato			
	Monto del contrato			
<b>4 DATOS DE LA OBRA</b>	Denominación de la obra			
	Ubicación de la obra (Región, Provincia y Distrito)			
	Nombres y apellidos del Supervisor de la Obra			
	Plazo de ejecución de la obra	Plazo original	días calendario	
		Ampliación(es) de plazo	días calendario	
		Total plazo	días calendario	
		Fecha de culminación de la obra		
		Fecha de recepción de la obra		
		Fecha de liquidación de la obra		
	Monto de la obra	Número de adicionales de obra		
		Monto total de los adicionales		
		Número de deductivos		
Monto total de los deductivos				

		Monto total de la obra (sólo componente de obra)	
--	--	--	--

<b>5 APLICACIÓN DE PENALIDADES</b>	Monto de las penalidades por mora	
	Monto de otras penalidades	
	Monto total de las penalidades aplicadas	

<b>6 SOLUCIÓN DE CONTROVERSIAS DEL CONTRATO</b>	Junta de Resolución de Disputas	Si		No	
	Arbitraje	Si		No	
	N° de arbitrajes				

<b>7 DATOS DE LA ENTIDAD</b>	Nombre de la Entidad	
	RUC de la Entidad	
	Nombres y apellidos del funcionario que emite la constancia	
	Cargo que ocupa en la Entidad	
	Teléfono de contacto	

<b>8</b>	
	<b>NOMBRE, FIRMA Y SELLO DEL FUNCIONARIO COMPETENTE</b>

## **ANEXOS**

## ANEXO N° 1

### DECLARACIÓN JURADA DE DATOS DEL POSTOR

Señores

**COMITÉ DE SELECCIÓN**

**LICITACIÓN PÚBLICA N° [CONSIGNAR NOMENCLATURA DEL PROCEDIMIENTO]**

Presente.-

El que se suscribe, [.....], postor y/o Representante Legal de [CONSIGNAR EN CASO DE SER PERSONA JURÍDICA], identificado con [CONSIGNAR TIPO DE DOCUMENTO DE IDENTIDAD] N° [CONSIGNAR NÚMERO DE DOCUMENTO DE IDENTIDAD], con poder inscrito en la localidad de [CONSIGNAR EN CASO DE SER PERSONA JURÍDICA] en la Ficha N° [CONSIGNAR EN CASO DE SER PERSONA JURÍDICA] Asiento N° [CONSIGNAR EN CASO DE SER PERSONA JURÍDICA], **DECLARO BAJO JURAMENTO** que la siguiente información se sujeta a la verdad:

Nombre, Denominación o Razón Social :			
Domicilio Legal :			
RUC :	Teléfono(s) :		
Correo electrónico :			

#### Autorización de notificación por correo electrónico:

... [CONSIGNAR SÍ O NO] autorizo que se notifiquen al correo electrónico indicado las siguientes actuaciones:

1. Solicitud de subsanación de los requisitos para perfeccionar el contrato.
2. Solicitud para presentar los documentos para perfeccionar el contrato, según lo previsto en el numeral 141.2 del artículo 141 del Reglamento.
3. Respuesta a la solicitud de acceso al expediente de contratación.

Asimismo, me comprometo a remitir la confirmación de recepción, en el plazo máximo de dos (2) días hábiles de recibida la comunicación.

[CONSIGNAR CIUDAD Y FECHA]

.....  
**Firma, Nombres y Apellidos del postor o Representante legal, según corresponda**

#### Importante

*La notificación dirigida a la dirección de correo electrónico consignada se entenderá válidamente efectuada cuando la Entidad reciba acuse de recepción.*



**Importante**

*Cuando se trate de consorcios, la declaración jurada es la siguiente:*

**ANEXO N° 1**

**DECLARACIÓN JURADA DE DATOS DEL POSTOR**

Señores

**COMITÉ DE SELECCIÓN**

**LICITACIÓN PÚBLICA N° [CONSIGNAR NOMENCLATURA DEL PROCEDIMIENTO]**

Presente.-

El que se suscribe, [.....], representante común del consorcio [CONSIGNAR EL NOMBRE DEL CONSORCIO], identificado con [CONSIGNAR TIPO DE DOCUMENTO DE IDENTIDAD] N° [CONSIGNAR NÚMERO DE DOCUMENTO DE IDENTIDAD], **DECLARO BAJO JURAMENTO** que la siguiente información se sujeta a la verdad:

Datos del consorciado 1			
Nombre, Denominación o Razón Social :			
Domicilio Legal :			
RUC :	Teléfono(s) :		
Correo electrónico :			

Datos del consorciado 2			
Nombre, Denominación o Razón Social :			
Domicilio Legal :			
RUC :	Teléfono(s) :		
Correo electrónico :			

Datos del consorciado ...			
Nombre, Denominación o Razón Social :			
Domicilio Legal :			
RUC :	Teléfono(s) :		
Correo electrónico :			

**Autorización de notificación por correo electrónico:**

Correo electrónico del consorcio:

... [CONSIGNAR SÍ O NO] autorizo que se notifiquen al correo electrónico indicado las siguientes actuaciones:

1. Solicitud de subsanación de los requisitos para perfeccionar el contrato.
2. Solicitud para presentar los documentos para perfeccionar el contrato, según lo previsto en el numeral 141.2 del artículo 141 del Reglamento.
3. Respuesta a la solicitud de acceso al expediente de contratación.

Asimismo, me comprometo a remitir la confirmación de recepción, en el plazo máximo de dos (2) días hábiles de recibida la comunicación.

[CONSIGNAR CIUDAD Y FECHA]

.....  
**Firma, Nombres y Apellidos del representante  
común del consorcio**

**Importante**

*La notificación dirigida a la dirección de correo electrónico consignada se entenderá válidamente efectuada cuando la Entidad reciba acuse de recepción.*

**ANEXO N° 2**

**DECLARACIÓN JURADA  
(ART. 52 DEL REGLAMENTO DE LA LEY DE CONTRATACIONES DEL ESTADO)**

Señores

**COMITÉ DE SELECCIÓN**

**LICITACIÓN PÚBLICA N° [CONSIGNAR NOMENCLATURA DEL PROCEDIMIENTO]**

Presente.-

Mediante el presente el suscrito, postor y/o Representante Legal de [CONSIGNAR EN CASO DE SER PERSONA JURÍDICA], declaro bajo juramento:

- i. No haber incurrido y me obligo a no incurrir en actos de corrupción, así como a respetar el principio de integridad.
- ii. No tener impedimento para postular en el procedimiento de selección ni para contratar con el Estado, conforme al artículo 11 de la Ley de Contrataciones del Estado.
- iii. Conocer las sanciones contenidas en la Ley de Contrataciones del Estado y su Reglamento, así como las disposiciones aplicables de la Ley N° 27444, Ley del Procedimiento Administrativo General.
- iv. Participar en el presente proceso de contratación en forma independiente sin mediar consulta, comunicación, acuerdo, arreglo o convenio con ningún proveedor; y, conocer las disposiciones del Decreto Legislativo N° 1034, Decreto Legislativo que aprueba la Ley de Represión de Conductas Anticompetitivas.
- v. Conocer, aceptar y someterme a las bases, condiciones y reglas del procedimiento de selección.
- vi. Ser responsable de la veracidad de los documentos e información que presento en el presente procedimiento de selección.
- vii. Comprometerme a mantener la oferta presentada durante el procedimiento de selección y a perfeccionar el contrato, en caso de resultar favorecido con la buena pro.

[CONSIGNAR CIUDAD Y FECHA]

.....  
**Firma, Nombres y Apellidos del postor o  
Representante legal, según corresponda**

**Importante**

*En el caso de consorcios, cada integrante debe presentar esta declaración jurada, salvo que sea presentada por el representante común del consorcio.*

### ANEXO N° 3

#### DECLARACIÓN JURADA DE CUMPLIMIENTO DEL EXPEDIENTE TÉCNICO

Señores

**COMITÉ DE SELECCIÓN**

**LICITACIÓN PÚBLICA N° [CONSIGNAR NOMENCLATURA DEL PROCEDIMIENTO]**

Presente.-

Es grato dirigirme a usted, para hacer de su conocimiento que luego de haber examinado las bases y demás documentos del procedimiento de la referencia y, conociendo todos los alcances y las condiciones detalladas en dichos documentos, el postor que suscribe ofrece la ejecución de la obra [CONSIGNAR EL OBJETO DE LA CONVOCATORIA], de conformidad con el respectivo Expediente Técnico y las demás condiciones que se indican en el numeral 3.1 del Capítulo III de la sección específica de las bases y los documentos del procedimiento.

[CONSIGNAR CIUDAD Y FECHA]

.....  
**Firma, Nombres y Apellidos del postor o  
Representante legal o común, según corresponda**



## ANEXO N° 4

### DECLARACIÓN JURADA DE PLAZO DE EJECUCIÓN DE LA OBRA

Señores

**COMITÉ DE SELECCIÓN**

**LICITACIÓN PÚBLICA N° [CONSIGNAR NOMENCLATURA DEL PROCEDIMIENTO]**

Presente.-

Mediante el presente, con pleno conocimiento de las condiciones que se exigen en las bases del procedimiento de la referencia, me comprometo a ejecutar la obra [CONSIGNAR LA DENOMINACIÓN DE LA CONVOCATORIA] en el plazo de [CONSIGNAR EL PLAZO OFERTADO, EL CUAL DEBE SER EXPRESADO EN DÍAS CALENDARIO] días calendario.

[CONSIGNAR CIUDAD Y FECHA]

.....  
**Firma, Nombres y Apellidos del postor o  
Representante legal o común, según corresponda**

#### Importante para la Entidad

- Cuando en el expediente de contratación establezca que la obra debe ejecutarse bajo la modalidad de ejecución llave en mano, considerar lo siguiente, según corresponda.

*"Mediante el presente, con pleno conocimiento de las condiciones que se exigen en las bases del procedimiento de la referencia, me comprometo a ejecutar la obra [CONSIGNAR LA DENOMINACIÓN DE LA CONVOCATORIA], su equipamiento y montaje hasta la puesta en servicio, en el plazo de [CONSIGNAR EL PLAZO OFERTADO, EL CUAL DEBE ESTAR EXPRESADO EN DÍAS CALENDARIO] días calendario" <sup>49</sup>*

*"Mediante el presente, con pleno conocimiento de las condiciones que se exigen en las bases del procedimiento de la referencia, me comprometo a ejecutar la obra [CONSIGNAR LA DENOMINACIÓN DE LA CONVOCATORIA], su equipamiento y montaje hasta la puesta en servicio, en el plazo de [CONSIGNAR EL PLAZO OFERTADO, EL CUAL DEBE ESTAR EXPRESADO EN DÍAS CALENDARIO] días calendario, y la ejecución de la operación asistida de la obra en el plazo de [CONSIGNAR EL PLAZO OFERTADO DE LA PRESTACIÓN ASISTIDA DE LA OBRA, EL CUAL DEBE ESTAR EXPRESADO EN DÍAS CALENDARIO] días calendario." <sup>50</sup>*

**Incluir las disposiciones, según corresponda. Una vez culminada la elaboración de las bases, las notas que no se incorporen deben ser eliminadas**

<sup>49</sup> Este párrafo debe ser incluido en el caso de obras que se ejecuten bajo la modalidad de ejecución llave en mano que no incluya operación asistida.

<sup>50</sup> Este párrafo debe ser incluido en el caso de obras que se ejecuten bajo la modalidad de ejecución llave en mano que incluya operación asistida.

## ANEXO N° 5

### PROMESA DE CONSORCIO

(Sólo para el caso en que un consorcio se presente como postor)

Señores

**COMITÉ DE SELECCIÓN**

**LICITACIÓN PÚBLICA N° [CONSIGNAR NOMENCLATURA DEL PROCEDIMIENTO]**

Presente.-

Los suscritos declaramos expresamente que hemos convenido en forma irrevocable, durante el lapso que dure el procedimiento de selección, para presentar una oferta conjunta a la **LICITACIÓN PÚBLICA N° [CONSIGNAR NOMENCLATURA DEL PROCEDIMIENTO]**.

Asimismo, en caso de obtener la buena pro, nos comprometemos a formalizar el contrato de consorcio, de conformidad con lo establecido por el artículo 140 del Reglamento de la Ley de Contrataciones del Estado, bajo las siguientes condiciones:

a) Integrantes del consorcio

1. [NOMBRE, DENOMINACIÓN O RAZÓN SOCIAL DEL CONSORCIADO 1].
2. [NOMBRE, DENOMINACIÓN O RAZÓN SOCIAL DEL CONSORCIADO 2].

b) Designamos a [CONSIGNAR NOMBRES Y APELLIDOS DEL REPRESENTANTE COMÚN], identificado con [CONSIGNAR TIPO DE DOCUMENTO DE IDENTIDAD] N° [CONSIGNAR NÚMERO DE DOCUMENTO DE IDENTIDAD], como representante común del consorcio para efectos de participar en todos los actos referidos al procedimiento de selección, suscripción y ejecución del contrato correspondiente con [CONSIGNAR NOMBRE DE LA ENTIDAD].

Asimismo, declaramos que el representante común del consorcio no se encuentra impedido, inhabilitado ni suspendido para contratar con el Estado.

c) Fijamos nuestro domicilio legal común en [.....].

d) Las obligaciones que corresponden a cada uno de los integrantes del consorcio son las siguientes:

1. OBLIGACIONES DE [NOMBRE, DENOMINACIÓN O RAZÓN SOCIAL DEL CONSORCIADO 1] [ % ]<sup>51</sup>

[DESCRIBIR LAS OBLIGACIONES DEL CONSORCIADO 1]

2. OBLIGACIONES DE [NOMBRE, DENOMINACIÓN O RAZÓN SOCIAL DEL CONSORCIADO 2] [ % ]<sup>52</sup>

[DESCRIBIR LAS OBLIGACIONES DEL CONSORCIADO 2]

TOTAL OBLIGACIONES 100%<sup>53</sup>

[CONSIGNAR CIUDAD Y FECHA]

<sup>51</sup> Consignar únicamente el porcentaje total de las obligaciones, el cual debe ser expresado en número entero, sin decimales.

<sup>52</sup> Consignar únicamente el porcentaje total de las obligaciones, el cual debe ser expresado en número entero, sin decimales.

<sup>53</sup> Este porcentaje corresponde a la sumatoria de los porcentajes de las obligaciones de cada uno de los integrantes del consorcio.

.....  
**Consortiado 1**  
Nombres, apellidos y firma del Consortiado 1  
o de su Representante Legal  
Tipo y N° de Documento de Identidad

.....  
**Consortiado 2**  
Nombres, apellidos y firma del Consortiado 2  
o de su Representante Legal  
Tipo y N° de Documento de Identidad

**Importante**

*De conformidad con el artículo 52 del Reglamento, las firmas de los integrantes del consorcio deben ser legalizadas.*

**Importante para la Entidad**

*En caso de la contratación de la ejecución de una obra bajo el sistema a precios unitarios **incluir el siguiente anexo:***

*Esta nota deberá ser eliminada una vez culminada la elaboración de las bases*

**ANEXO N° 6**

**PRECIO DE LA OFERTA**

**ÍTEM N° [INDICAR NÚMERO]**

Señores

**COMITÉ DE SELECCIÓN**

**LICITACIÓN PÚBLICA N° [CONSIGNAR NOMENCLATURA DEL PROCEDIMIENTO]**

Presente.-

Es grato dirigirme a usted, para hacer de su conocimiento que, de acuerdo con las bases, mi oferta es la siguiente:

[ INCLUIR LA ESTRUCTURA DEL PRESUPUESTO DE OBRA, A FIN DE QUE EL POSTOR CONSIGNE LOS PRECIOS UNITARIOS Y EL PRECIO TOTAL DE SU OFERTA, TAL COMO SE MUESTRA DE MANERA REFERENCIAL EN EL SIGUIENTE EJEMPLO:

N° ITEM	PARTIDA	UNIDAD	METRADO	PU	SUB TOTAL

1	Total costo directo (A)	
2	Gastos generales	
2.1	Gastos fijos	
2.2	Gastos variables	
	Total gastos generales (B)	
3	Utilidad (C)	
	SUBTOTAL (A+B+C)	
4	IGV <sup>54</sup>	
5	Monto total de la oferta	

...

El precio de la oferta en [CONSIGNAR LA MONEDA DE LA CONVOCATORIA] incluye todos los tributos, seguros, transporte, inspecciones, pruebas y, de ser el caso, los costos laborales conforme a la legislación vigente, así como cualquier otro concepto que pueda tener incidencia sobre el costo de la obra a ejecutar; excepto la de aquellos postores que gocen de alguna exoneración legal, no incluirán en el precio de su oferta los tributos respectivos.

[CONSIGNAR CIUDAD Y FECHA]

<sup>54</sup> Para el cálculo del IGV, aplica el redondeo previsto en la Resolución de Superintendencia SUNAT N° 025-2000/SUNAT o norma que la reemplace. En ese sentido, el porcentaje se calcula considerando dos (2) decimales. Para efectos del redondeo i) Si el primer decimal siguiente es inferior a cinco (5), el valor permanecerá igual, suprimiéndose los decimales posteriores y ii) Si el primer decimal siguiente es igual o superior a cinco (5), el valor será incrementado en un centésimo.

.....  
**Firma, Nombres y Apellidos del postor o  
Representante legal o común, según corresponda**

#### **Importante**

- *El postor que goce de alguna exoneración legal, debe indicar que su oferta no incluye el tributo materia de la exoneración, debiendo incluir el siguiente texto:*  
  
*“Mi oferta no incluye [CONSIGNAR EL TRIBUTO MATERIA DE LA EXONERACIÓN]”.*
- *El análisis de precios unitarios y el detalle de los gastos generales fijos y variables no se presentan en la oferta, sino para el perfeccionamiento del contrato.*

#### **Importante para la Entidad**

- *A fin de facilitar la labor del comité de selección, se recomienda publicar conjuntamente con las bases un archivo en Excel del presupuesto de la obra conforme el expediente técnico a fin de que los postores puedan utilizarlo al momento de elaborar su oferta. En tal caso, consignar lo siguiente:*  
  
*“Adicionalmente al documento escaneado del presente anexo, el postor puede adjuntar el archivo en Excel del presupuesto de la obra (que fue publicado conjuntamente con las bases), completando la información que sustenta el precio de su oferta. En caso de divergencia prevalece el documento escaneado del precio de la oferta”.*
- *En caso de procedimientos según relación de ítems, consignar lo siguiente:*  
  
*“El postor debe presentar el precio de su oferta en forma independiente, en los ítems que se presente”.*
- *En caso de contratación de obras por paquete, consignar lo siguiente:*  
  
*“El postor debe presentar el precio de su oferta con el detalle de cada obra incluida en el paquete”.*
- *En caso de contrataciones que conlleven la ejecución de prestaciones accesorias, consignar lo siguiente:*  
  
*“El postor debe detallar en el precio de su oferta, el monto correspondiente a la prestación principal y las prestaciones accesorias”.*
- *Si durante la fase de actos preparatorios, las Entidades advierten que es posible la participación de proveedores que gozan del beneficio de la exoneración del IGV prevista en la Ley N° 27037, Ley de Promoción de la Inversión en la Amazonía, consignar lo siguiente:*  
  
*“La oferta de los postores que presenten la Declaración Jurada de cumplimiento de condiciones para la aplicación de la exoneración del IGV (Anexo N° 7), debe encontrarse dentro de los límites del valor referencial sin IGV”.*

**Incluir las disposiciones, según corresponda. Una vez culminada la elaboración de las bases, las notas que no se incorporen deben ser eliminadas**



**Importante para la Entidad**

*Si durante la fase de actos preparatorios, las Entidades advierten que es posible la participación de proveedores que gozan del beneficio de la exoneración del IGV prevista en la Ley N° 27037, Ley de Promoción de la Inversión en la Amazonía, incluir el siguiente anexo:*

*Esta nota deberá ser eliminada una vez culminada la elaboración de las bases*

**ANEXO N° 7**

**DECLARACIÓN JURADA DE CUMPLIMIENTO DE CONDICIONES PARA LA APLICACIÓN DE LA EXONERACIÓN DEL IGV**

Señores

**COMITÉ DE SELECCIÓN**

**LICITACIÓN PÚBLICA N° [CONSIGNAR NOMENCLATURA DEL PROCEDIMIENTO]**

Presente.-

Mediante el presente el suscrito, postor y/o Representante Legal de [CONSIGNAR EN CASO DE SER PERSONA JURÍDICA], declaro bajo juramento que gozo del beneficio de la exoneración del IGV previsto en la Ley N° 27037, Ley de Promoción de la Inversión en la Amazonía, dado que cumplo con las condiciones siguientes:

- 1.- Que el domicilio fiscal de la empresa<sup>55</sup> se encuentra ubicada en la Amazonía y coincide con el lugar establecido como sede central (donde tiene su administración y lleva su contabilidad);
- 2.- Que la empresa se encuentra inscrita en las Oficinas Registrales de la Amazonía (exigible en caso de personas jurídicas);
- 3.- Que, al menos el setenta por ciento (70%) de los activos fijos de la empresa se encuentran en la Amazonía; y
- 4.- Que la empresa no ejecuta obras fuera de la Amazonía.

[CONSIGNAR CIUDAD Y FECHA]

.....  
**Firma, Nombres y Apellidos del postor o Representante legal, según corresponda**

**Importante**

*Cuando se trate de consorcios, esta declaración jurada será presentada por cada uno de los integrantes del consorcio, salvo que se trate de consorcios con contabilidad independiente, en cuyo caso debe ser suscrita por el representante común, debiendo indicar su condición de consorcio con contabilidad independiente y el número de RUC del consorcio.*

<sup>55</sup> En el artículo 1 del "Reglamento de las Disposiciones Tributarias contenidas en la Ley de Promoción de la Inversión en la Amazonía" se define como "empresa" a las "Personas naturales, sociedades conyugales, sucesiones indivisas y personas consideradas jurídicas por la Ley del Impuesto a la Renta, generadoras de rentas de tercera categoría, ubicadas en la Amazonía. Las sociedades conyugales son aquéllas que ejerzan la opción prevista en el Artículo 16 de la Ley del Impuesto a la Renta."

**Importante para la Entidad**

*En el caso de procedimientos por relación de ítems cuando la obra se ejecute fuera de la provincia de Lima y Callao y el monto del valor referencial de algún ítem no supere los novecientos mil Soles (S/ 900,000.00) debe considerarse el siguiente anexo:*

*Esta nota deberá ser eliminada una vez culminada la elaboración de las bases.*

**ANEXO N° 8**

**SOLICITUD DE BONIFICACIÓN DEL DIEZ POR CIENTO (10%) POR OBRAS EJECUTADAS FUERA DE LA PROVINCIA DE LIMA Y CALLAO**  
**(DE SER EL CASO, SOLO PRESENTAR ESTA SOLICITUD EN EL ÍTEM [CONSIGNAR EL N° DEL ÍTEM O ÍTEMS CUYO VALOR REFERENCIAL NO SUPERA LOS NOVECIENTOS MIL SOLES (S/ 900,000.00)])**

Señores

**COMITÉ DE SELECCIÓN**

**LICITACIÓN PÚBLICA N° [CONSIGNAR NOMENCLATURA DEL PROCEDIMIENTO]**

Presente.-

Mediante el presente el suscrito, postor y/o Representante Legal de [CONSIGNAR EN CASO DE SER PERSONA JURIDICA], solicito la asignación de la bonificación del diez por ciento (10%) sobre el puntaje total en [CONSIGNAR EL ÍTEM O ÍTEMS, SEGÚN CORRESPONDA, EN LOS QUE SE SOLICITA LA BONIFICACIÓN] debido a que el domicilio de mi representada se encuentra ubicado en la provincia o provincia colindante donde se ejecuta la obra.

[CONSIGNAR CIUDAD Y FECHA]

.....  
**Firma, Nombres y Apellidos del postor o Representante legal, según corresponda**

**Importante**

- *Para asignar la bonificación, el comité de selección, verifica el domicilio consignado por el postor en el Registro Nacional de Proveedores (RNP).*
- *Para que el postor pueda acceder a la bonificación, debe cumplir con las condiciones establecidas en el literal f) del artículo 50 del Reglamento.*

**Importante**

*Cuando se trate de consorcios, la declaración jurada es la siguiente:*

**ANEXO N° 8**

**SOLICITUD DE BONIFICACIÓN DEL DIEZ POR CIENTO (10%) POR OBRAS EJECUTADAS FUERA DE LA PROVINCIA DE LIMA Y CALLAO**  
**(DE SER EL CASO, SOLO PRESENTAR ESTA SOLICITUD EN EL ÍTEM [CONSIGNAR EL N° DEL ÍTEM O ÍTEMS CUYO VALOR REFERENCIAL NO SUPERA LOS NOVECIENTOS MIL SOLES (S/ 900,000.00)])**

Señores

**COMITÉ DE SELECCIÓN**

**LICITACIÓN PÚBLICA N° [CONSIGNAR NOMENCLATURA DEL PROCEDIMIENTO]**

Presente.-

Mediante el presente el que se suscribe, [.....], representante común del consorcio [CONSIGNAR EL NOMBRE DEL CONSORCIO], solicito la asignación de la bonificación del diez por ciento (10%) sobre el puntaje total en [CONSIGNAR EL ÍTEM O ÍTEMS, SEGÚN CORRESPONDA, EN LOS QUE SE SOLICITA LA BONIFICACIÓN] debido a que los domicilios de todos los integrantes del consorcio se encuentran ubicados en la provincia o provincias colindantes donde se ejecuta la obra.

[CONSIGNAR CIUDAD Y FECHA]

.....  
**Firma, Nombres y Apellidos del representante  
común del consorcio**

**Importante**

- *Para asignar la bonificación, el comité de selección, verifica el domicilio consignado de los integrantes del consorcio, en el Registro Nacional de Proveedores (RNP).*
- *Para que un consorcio pueda acceder a la bonificación, cada uno de sus integrantes debe cumplir con las condiciones establecidas en el literal f) del artículo 50 del Reglamento.*

**ANEXO N° 9**

**DECLARACIÓN JURADA  
(NUMERAL 49.4 DEL ARTÍCULO 49 DEL REGLAMENTO)**

Señores

**COMITÉ DE SELECCIÓN**

**LICITACIÓN PÚBLICA N° [CONSIGNAR NOMENCLATURA DEL PROCEDIMIENTO]**

Presente.-

Mediante el presente el suscrito, postor y/o Representante Legal de [CONSIGNAR EN CASO DE SER PERSONA JURÍDICA], declaro que la experiencia que acredito de la empresa [CONSIGNAR LA DENOMINACIÓN DE LA PERSONA JURÍDICA] como consecuencia de una reorganización societaria, no se encuentra en el supuesto establecido en el numeral 49.4 del artículo 49 del Reglamento.

[CONSIGNAR CIUDAD Y FECHA]

.....  
**Firma, Nombres y Apellidos del postor o  
Representante legal, según corresponda**

**Importante**

*A efectos de cautelar la veracidad de esta declaración, el postor puede verificar la información de la Relación de Proveedores Sancionados por el Tribunal de Contrataciones del Estado con Sanción Vigente en <http://portal.osce.gob.pe/mp/content/relación-de-proveedores-sancionados>.*

*También le asiste dicha facultad al órgano encargado de las contrataciones o al órgano de la Entidad al que se le haya asignado la función de verificación de la oferta presentada por el postor ganador de la buena pro.*

ANEXO N° 10

EXPERIENCIA DEL POSTOR EN LA ESPECIALIDAD

Señores  
**COMITÉ DE SELECCIÓN**  
**LICITACIÓN PÚBLICA N°** [CONSIGNAR NOMENCLATURA DEL PROCEDIMIENTO]  
Presente.-

Mediante el presente, el suscrito detalla lo siguiente como EXPERIENCIA EN OBRAS SIMILARES:

Nº	CLIENTE	OBJETO DEL CONTRATO	Nº CONTRATO	FECHA DEL CONTRATO <sup>56</sup>	FECHA DE RECEPCIÓN DE LA OBRA	EXPERIENCIA PROVENIENTE <sup>57</sup> DE:	MONEDA	IMPORTE <sup>58</sup>	TIPO DE CAMBIO VENTA <sup>59</sup>	MONTO FACTURADO ACUMULADO <sup>60</sup>
1										
2										
3										
4										
5										
6										

<sup>56</sup> Se refiere a la fecha de suscripción del contrato.

<sup>57</sup> Si el titular de la experiencia no es el postor, consignar si dicha experiencia corresponde a la matriz en caso que el postor sea sucursal, o fue transmitida por reorganización societaria, debiendo acompañar la documentación sustentatoria correspondiente. Al respecto, según la Opinión N° 216-2017/DTN “Considerando que la sociedad matriz y la sucursal constituyen la misma persona jurídica, la sucursal puede acreditar como suya la experiencia de su matriz”. Del mismo modo, según lo previsto en la Opinión N° 010-2013/DTN, “... en una operación de reorganización societaria que comprende tanto una fusión como una escisión, la sociedad resultante podrá acreditar como suya la experiencia de la sociedad incorporada o absorbida, que se extingue producto de la fusión; asimismo, si en virtud de la escisión se transfiere un bloque patrimonial consistente en una línea de negocio completa, la sociedad resultante podrá acreditar como suya la experiencia de la sociedad escindida, correspondiente a la línea de negocio transmitida. De esta manera, la sociedad resultante podrá emplear la experiencia transmitida, como consecuencia de la reorganización societaria antes descrita, en los futuros procesos de selección en los que participe”.

<sup>58</sup> Se refiere al monto del contrato ejecutado incluido adicionales y reducciones, de ser el caso.

<sup>59</sup> El tipo de cambio venta debe corresponder al publicado por la SBS correspondiente a la fecha de suscripción del contrato.

<sup>60</sup> Consignar en la moneda establecida para el valor referencial.



Nº	CLIENTE	OBJETO DEL CONTRATO	Nº CONTRATO	FECHA DEL CONTRATO <sup>56</sup>	FECHA DE RECEPCIÓN DE LA OBRA	EXPERIENCIA PROVENIENTE <sup>57</sup> DE:	MONEDA	IMPORTE <sup>58</sup>	TIPO DE CAMBIO VENTA <sup>59</sup>	MONTO FACTURADO ACUMULADO <sup>60</sup>
7										
8										
9										
10										
TOTAL										

[CONSIGNAR CIUDAD Y FECHA]

.....  
Firma, Nombres y Apellidos del postor o  
Representante legal o común, según corresponda

**Nota para la Entidad**

*En el caso de procedimientos por relación de ítems cuando el monto del valor referencial de algún ítem corresponda a una Adjudicación Simplificada, se incluye el siguiente anexo:*

*Esta nota deberá ser eliminada una vez culminada la elaboración de las bases*

**ANEXO N° 11**

**SOLICITUD DE BONIFICACIÓN DEL CINCO POR CIENTO (5%) POR TENER LA CONDICIÓN DE MICRO Y PEQUEÑA EMPRESA**

**ITEM [CONSIGNAR EL N° DEL ÍTEM O ÍTEMS CUYO VALOR REFERENCIAL CORRESPONDE A UNA AS])**

Señores

**COMITÉ DE SELECCIÓN**

**LICITACIÓN PÚBLICA N° [CONSIGNAR NOMENCLATURA DEL PROCEDIMIENTO]**

Presente.-

Mediante el presente el suscrito, postor y/o Representante legal de [CONSIGNAR EN CASO DE SER PERSONA JURÍDICA], solicito la asignación de la bonificación del cinco por ciento (5%) sobre el puntaje total obtenido, debido a que mi representada cuenta con la condición de micro y pequeña empresa.

[CONSIGNAR CIUDAD Y FECHA]

.....  
**Firma, Nombres y Apellidos del postor o Representante legal o común, según corresponda**

**Importante**

- Para asignar la bonificación, el comité de selección, según corresponda, verifica la página web del Ministerio de Trabajo y Promoción del Empleo en la sección consulta de empresas acreditadas en el REMYPE en el link <http://www2.trabajo.gob.pe/servicios-en-linea-2-2/>.
- Para que un consorcio pueda acceder a la bonificación, cada uno de sus integrantes debe cumplir con la condición de micro y pequeña empresa.