



BASES

ADJUDICACIÓN SIMPLIFICADA N° 004-2020-GRU-GTA-CS TERCERA CONVOCATORIA

**CONTRATACIÓN DE LA EJECUCIÓN DE LA
OBRA: MEJORAMIENTO DEL PERÍMETRO DE
LA PLAZA Y DEL JR. FRANCISCO ALVAREZ
(DESDE JR. JULIO C. TELLO HASTA EL
MALECÓN RÍO SEPAHUA), DISTRITO DE
SEPAHUA, PROVINCIA DE ATALAYA, REGIÓN
UCAYALI - CODIGO UNICO 2177965 - II ETAPA**

DEBER DE COLABORACIÓN

La Entidad y todo proveedor que se someta a las presentes Bases, sea como participante, postor y/o contratista, deben conducir su actuación conforme a los principios previstos en la Ley de Contrataciones del Estado.

En este contexto, se encuentran obligados a prestar su colaboración al OSCE y a la Secretaría Técnica de la Comisión de Defensa de la Libre Competencia del INDECOPI, en todo momento según corresponda a sus competencias, a fin de comunicar presuntos casos de fraude, colusión y corrupción por parte de los funcionarios y servidores de la Entidad, así como los proveedores y demás actores que participan en el proceso de contratación.

De igual forma, deben poner en conocimiento del OSCE y a la Secretaría Técnica de la Comisión de Defensa de la Libre Competencia del INDECOPI los indicios de conductas anticompetitivas que se presenten durante el proceso de contratación, en los términos del Decreto Legislativo N° 1034, "Ley de Represión de Conductas Anticompetitivas", o norma que la sustituya, así como las demás normas de la materia.

La Entidad y todo proveedor que se someta a las presentes Bases, sea como participante, postor y/o contratista del proceso de contratación deben permitir al OSCE o a la Secretaría Técnica de la Comisión de Defensa de la Libre Competencia del INDECOPI el acceso a la información referida a las contrataciones del Estado que sea requerida, prestar testimonio o absolución de posiciones que se requieran, entre otras formas de colaboración.



SECCIÓN GENERAL

DISPOSICIONES COMUNES DEL PROCEDIMIENTO DE SELECCIÓN

CAPÍTULO I ETAPAS DEL PROCEDIMIENTO DE SELECCIÓN

1.1. REFERENCIAS

Cuando en el presente documento se mencione la palabra Ley, se entiende que se está haciendo referencia a la Ley N° 30225, Ley de Contrataciones del Estado, y cuando se mencione la palabra Reglamento, se entiende que se está haciendo referencia al Reglamento de la Ley de Contrataciones del Estado aprobado por Decreto Supremo N° 344-2018-EF.

Las referidas normas incluyen sus respectivas modificaciones, de ser el caso.

1.2. CONVOCATORIA

Se realiza a través de su publicación en el SEACE de conformidad con lo señalado en el artículo 54 del Reglamento, en la fecha señalada en el calendario del procedimiento de selección, debiendo adjuntar las bases.

1.3. REGISTRO DE PARTICIPANTES

El registro de participantes se realiza conforme al artículo 55 del Reglamento. En el caso de un consorcio, basta que se registre uno (1) de sus integrantes.

Importante

- Para registrarse como participante en un procedimiento de selección convocado por las Entidades del Estado Peruano, es necesario que los proveedores cuenten con inscripción vigente y estar habilitados ante el Registro Nacional de Proveedores (RNP) que administra el Organismo Supervisor de las Contrataciones del Estado (OSCE). Para obtener mayor información, se puede ingresar a la siguiente dirección electrónica: www.rnp.gob.pe.
- Los proveedores que deseen registrar su participación deben ingresar al SEACE utilizando su Certificado SEACE (usuario y contraseña). Asimismo, deben observar las instrucciones señaladas en el documento de orientación "Guía para el registro de participantes electrónico" publicado en <https://www2.seace.gob.pe/>.
- En caso los proveedores no cuenten con inscripción vigente en el RNP y/o se encuentren inhabilitados o suspendidos para ser participantes, postores y/o contratistas, el SEACE restringirá su registro, quedando a potestad de estos intentar nuevamente registrar su participación en el procedimiento de selección en cualquier otro momento, dentro del plazo establecido para dicha etapa, siempre que haya obtenido la vigencia de su inscripción o quedado sin efecto la sanción que le impuso el Tribunal de Contrataciones del Estado.

1.4. FORMULACIÓN DE CONSULTAS Y OBSERVACIONES A LAS BASES

La formulación de consultas y observaciones a las bases se efectúa de conformidad con lo establecido en los numerales 72.1 y 72.2 del artículo 72 del Reglamento, así como el literal a) del artículo 89 del Reglamento.

1.5. ABSOLUCIÓN DE CONSULTAS, OBSERVACIONES E INTEGRACIÓN DE BASES

La absolución de consultas, observaciones e integración de las bases se realizan conforme a las disposiciones previstas en el numeral 72.4 y el literal a) del artículo 89 del Reglamento.

Importante

- No se absolverán consultas y observaciones a las bases que se presenten en forma física.
- Cuando exista divergencia entre lo indicado en el pliego de absolución de consultas y observaciones y la integración de bases, prevalece lo absuelto en el referido pliego; sin perjuicio, del deslinde de responsabilidades correspondiente.

1.6. FORMA DE PRESENTACIÓN DE OFERTAS

Las ofertas se presentan conforme lo establecido en el artículo 59 y en el artículo 90 del Reglamento.

Las declaraciones juradas, formatos o formularios previstos en las bases que conforman la oferta deben estar debidamente firmados por el postor (firma manuscrita). Los demás documentos deben ser visados por el postor. En el caso de persona jurídica, por su representante legal, apoderado o mandatario designado para dicho fin y, en el caso de persona natural, por este o su apoderado. No se acepta el pegado de la imagen de una firma o visto. Las ofertas se presentan foliadas.

Importante

- Los formularios electrónicos que se encuentran en el SEACE y que los proveedores deben llenar para presentar sus ofertas, tienen carácter de declaración jurada.
- En caso la información contenida en los documentos escaneados que conforman la oferta no coincida con lo declarado a través del SEACE, prevalece la información declarada en los documentos escaneados.
- No se tomarán en cuenta las ofertas que se presenten en físico a la Entidad.

1.7. PRESENTACIÓN Y APERTURA DE OFERTAS

El participante presentará su oferta de manera electrónica a través del SEACE, desde las 00:01 horas hasta las 23:59 horas del día establecido para el efecto en el cronograma del procedimiento; adjuntando el archivo digitalizado que contenga los documentos que conforman la oferta de acuerdo a lo requerido en las bases.

El participante debe verificar antes de su envío, bajo su responsabilidad, que el archivo pueda ser descargado y su contenido sea legible.

Importante

Los integrantes de un consorcio no pueden presentar ofertas individuales ni conformar más de un consorcio en un procedimiento de selección, o en un determinado ítem cuando se trate de procedimientos de selección según relación de ítems.

En la apertura electrónica de la oferta, el órgano encargado de las contrataciones o comité de selección, según corresponda, verifica la presentación de lo exigido en la sección específica de las bases de conformidad con el numeral 73.2 del artículo 73 del Reglamento. De no cumplir con lo requerido, la oferta se considera no admitida.

Asimismo, el órgano encargado de las contrataciones o comité de selección, según corresponda, declara no admitidas las ofertas que se encuentran por debajo del noventa por ciento (90%) del valor referencial o que excedan en más del diez por ciento (10%) del valor referencial.

1.8. EVALUACIÓN DE LAS OFERTAS

La evaluación consiste en la aplicación de los factores de evaluación previstos en el Capítulo IV de la sección específica de las bases a las ofertas admitidas, con el objeto de determinar la oferta con el mejor puntaje y el orden de prelación de las ofertas.

Para determinar la oferta con el mejor puntaje, se toma en cuenta lo indicado en el numeral 74.2 del artículo 74 del Reglamento.

En el supuesto de que dos (2) o más ofertas empaten, la determinación del orden de prelación de las ofertas empatadas se efectúa siguiendo estrictamente el orden establecido en el numeral 91.1 del artículo 91 del Reglamento.

El desempate mediante sorteo se realiza de manera electrónica a través del SEACE.

Importante

En el caso de contratación de obras que se ejecuten fuera de la provincia de Lima y Callao, cuyo valor referencial no supere los novecientos mil Soles (S/ 900,000.00), a solicitud del postor se asigna una bonificación equivalente al diez por ciento (10%) sobre el puntaje total obtenido por los postores con domicilio en la provincia donde se ejecuta la obra, o en las provincias colindantes, sean o no pertenecientes al mismo departamento o región. El domicilio es el consignado en la constancia de inscripción ante el RNP1. Lo mismo aplica en el caso de procedimientos de selección por relación de ítems, cuando algún ítem no supera el monto señalado anteriormente.

1.9. CALIFICACIÓN DE OFERTAS

Luego de culminada la evaluación, el órgano encargado de las contrataciones o comité de selección, según corresponda califica a los postores que obtuvieron el primer, segundo, tercer y cuarto lugar, según el orden de prelación, verificando que cumplan con los requisitos de calificación detallados en el numeral 3.2 del Capítulo III de la sección específica de las bases. La oferta del postor que no cumpla con los requisitos de calificación es descalificada.

Si alguno de los cuatro (4) postores no cumple con los requisitos de calificación, se aplica lo establecido en los numerales 75.2 y 75.3 del artículo 75 del Reglamento.

1.10. SUBSANACIÓN DE LAS OFERTAS

La subsanación de las ofertas se sujeta a lo establecido en el artículo 60 del Reglamento. La corrección aritmética a la que hace referencia el numeral 60.4 de dicho artículo procede para la ejecución de obras a suma alzada.

El plazo que se otorgue para la subsanación no puede ser inferior a un (1) día hábil.

La solicitud de subsanación se realiza de manera electrónica a través del SEACE y será remitida al correo electrónico consignado por el postor al momento de realizar su inscripción en el RNP, siendo su responsabilidad el permanente seguimiento de las notificaciones a dicho correo. La notificación de la solicitud se entiende efectuada el día de su envío al correo electrónico.

La presentación de las subsanaciones se realiza a través del SEACE. No se tomará en cuenta la subsanación que se presente en físico a la Entidad.

1.11. RECHAZO DE LAS OFERTAS

Previo al otorgamiento de la buena pro, el órgano encargado de las contrataciones o comité de selección, según corresponda, revisa las ofertas económicas que cumplen los requisitos de calificación, de conformidad con lo establecido para el rechazo de ofertas, previsto en los numerales 68.5 y 68.6 del artículo 68 del Reglamento, de ser el caso.

De rechazarse alguna de las ofertas calificadas, el órgano encargado de las contrataciones o comité de selección, según corresponda, revisa el cumplimiento de los requisitos de calificación de los postores que siguen en el orden de prelación, en caso

1 La constancia de inscripción electrónica se visualizará en el portal web del Registro Nacional de Proveedores: www.rnp.gob.pe

las hubiere.

1.12. OTORGAMIENTO DE LA BUENA PRO

Definida la oferta ganadora, el órgano encargado de las contrataciones o comité de selección, según corresponda, otorga la buena pro, mediante su publicación en el SEACE, incluyendo el cuadro comparativo y las actas debidamente motivadas de los resultados de la admisión, no admisión, evaluación, calificación, descalificación y el otorgamiento de la buena pro.

1.13. CONSENTIMIENTO DE LA BUENA PRO

Cuando se hayan presentado dos (2) o más ofertas, el consentimiento de la buena pro se produce a los cinco (5) días hábiles siguientes de la notificación de su otorgamiento, sin que los postores hayan ejercido el derecho de interponer el recurso de apelación.

En caso que se haya presentado una sola oferta, el consentimiento de la buena pro se produce el mismo día de la notificación de su otorgamiento.

El consentimiento del otorgamiento de la buena pro se publica en el SEACE al día hábil siguiente de producido.

Importante

Una vez consentido el otorgamiento de la buena pro, el órgano encargado de las contrataciones o el órgano de la Entidad al que se haya asignado tal función realiza la verificación de la oferta presentada por el postor ganador de la buena pro conforme lo establecido en el numeral 64.6 del artículo 64 del Reglamento.

CAPÍTULO II

SOLUCIÓN DE CONTROVERSIAS DURANTE EL PROCEDIMIENTO DE SELECCIÓN

2.1. RECURSO DE APELACIÓN

A través del recurso de apelación se pueden impugnar los actos dictados durante el desarrollo del procedimiento de selección hasta antes del perfeccionamiento del contrato.

El recurso de apelación se presenta ante la Entidad convocante, y es conocido y resuelto por su Titular, cuando el valor referencial sea igual o menor a cincuenta (50) UIT. Cuando el valor referencial sea mayor a dicho monto, el recurso de apelación se presenta ante y es resuelto por el Tribunal de Contrataciones del Estado.

En los procedimientos de selección según relación de ítems, el valor referencial total del procedimiento determina ante quién se presenta el recurso de apelación.

Los actos que declaren la nulidad de oficio, la cancelación del procedimiento de selección y otros actos emitidos por el Titular de la Entidad que afecten la continuidad de este, se impugnan ante el Tribunal de Contrataciones del Estado.

Importante

- Una vez otorgada la buena pro, el órgano encargado de las contrataciones o comité de selección, según corresponda, está en la obligación de permitir el acceso de los participantes y postores al expediente de contratación, salvo la información calificada como secreta, confidencial o reservada por la normativa de la materia, a más tardar dentro del día siguiente de haberse solicitado por escrito.

Luego de otorgada la buena pro no se da a conocer las ofertas cuyos requisitos de calificación no fueron analizados y revisados por el órgano encargado de las contrataciones o comité de selección, según corresponda.

- A efectos de recoger la información de su interés, los postores pueden valerse de distintos medios, tales como: (i) la lectura y/o toma de apuntes, (ii) la captura y almacenamiento de imágenes, e incluso (iii) pueden solicitar copia de la documentación obrante en el expediente, siendo que, en este último caso, la Entidad deberá entregar dicha documentación en el menor tiempo posible, previo pago por tal concepto.
- El recurso de apelación se presenta ante la Mesa de Partes del Tribunal o ante las oficinas desconcentradas del OSCE o en la Unidad de Trámite Documentario de la Entidad, según corresponda.

2.2. PLAZOS DE INTERPOSICIÓN DEL RECURSO DE APELACIÓN

La apelación contra el otorgamiento de la buena pro o contra los actos dictados con anterioridad a ella se interpone dentro de los cinco (5) días hábiles siguientes de haberse notificado el otorgamiento de la buena pro.

La apelación contra los actos dictados con posterioridad al otorgamiento de la buena pro, contra la declaración de nulidad, cancelación y declaratoria de desierto del procedimiento, se interpone dentro de los cinco (5) días hábiles siguientes de haberse tomado conocimiento del acto que se desea impugnar.

CAPÍTULO III DEL CONTRATO

2.1. PERFECCIONAMIENTO DEL CONTRATO

Los plazos y el procedimiento para perfeccionar el contrato se realiza conforme a lo indicado en el artículo 141 del Reglamento.

Para perfeccionar el contrato, el postor ganador de la buena pro debe presentar los documentos señalados en los artículos 139 y 175 del Reglamento, así como los previstos en la sección específica de las bases.

2.2. GARANTÍAS

Las garantías que deben otorgar los postores y/o contratistas, según corresponda, son las de fiel cumplimiento del contrato y por los adelantos.

2.2.1. GARANTÍA DE FIEL CUMPLIMIENTO

Como requisito indispensable para perfeccionar el contrato, el postor ganador debe entregar a la Entidad la garantía de fiel cumplimiento del mismo por una suma equivalente al diez por ciento (10%) del monto del contrato original. Esta se mantiene vigente hasta el consentimiento de la liquidación final.

Importante

En los contratos de ejecución de obras que celebren las Entidades con las micro y pequeñas empresas, estas últimas pueden otorgar como garantía de fiel cumplimiento el diez por ciento (10%) del monto del contrato original, porcentaje que es retenido por la Entidad durante la primera mitad del número total de pagos a realizarse, de forma prorrateada en cada pago, con cargo a ser devuelto a la finalización del mismo, conforme lo establece el artículo 149 del Reglamento, siempre que:

- a) El procedimiento de selección original del cual derive el contrato a suscribirse sea una Adjudicación Simplificada.*
- b) El plazo de ejecución de la obra sea igual o mayor a sesenta (60) días calendario; y,*
- c) El pago a favor del contratista considere, al menos, dos (2) valorizaciones periódicas, en función del avance de obra.*

2.2.2. GARANTÍA DE FIEL CUMPLIMIENTO POR PRESTACIONES ACCESORIAS

En las contrataciones que conllevan la ejecución de prestaciones accesorias, tales como mantenimiento, reparación o actividades afines, se otorga una garantía adicional por una suma equivalente al diez por ciento (10%) del monto del contrato de la prestación accesoria, la misma que debe ser renovada periódicamente hasta el cumplimiento total de las obligaciones garantizadas.

2.2.3. GARANTÍA POR ADELANTO

En caso se haya previsto en la sección específica de las bases la entrega de adelantos, el contratista debe presentar una garantía emitida por idéntico monto conforme a lo estipulado en el artículo 153 del Reglamento.

2.3. REQUISITOS DE LAS GARANTÍAS

Las garantías que se presenten deben ser incondicionales, solidarias, irrevocables y de realización automática en el país, al solo requerimiento de la Entidad. Asimismo, deben ser emitidas por empresas que se encuentren bajo la supervisión directa de la Superintendencia de Banca, Seguros y Administradoras Privadas de Fondos de Pensiones, y que cuenten con clasificación de riesgo B o superior. Asimismo, deben estar autorizadas para emitir garantías; o estar consideradas en la última lista de bancos extranjeros de primera categoría que periódicamente publica el Banco Central de Reserva del Perú.

Importante

Corresponde a la Entidad verificar que las garantías presentadas por el postor ganador de la buena pro y/o contratista cumplan con los requisitos y condiciones necesarios para su aceptación y eventual ejecución; sin perjuicio de la determinación de las responsabilidades funcionales que correspondan.

Advertencia

Los funcionarios de las Entidades no deben aceptar garantías emitidas bajo condiciones distintas a las establecidas en el presente numeral, debiendo tener en cuenta lo siguiente:

- 1. La clasificadora de riesgo que asigna la clasificación a la empresa que emite la garantía debe encontrarse listada en el portal web de la SBS (<http://www.sbs.gob.pe/sistema-financiero/clasificadoras-de-riesgo>).*
- 2. Se debe identificar en la página web de la clasificadora de riesgo respectiva, cuál es la clasificación vigente de la empresa que emite la garantía, considerando la vigencia a la fecha de emisión de la garantía.*
- 3. Para fines de lo establecido en el artículo 148 del Reglamento, la clasificación de riesgo B, incluye las clasificaciones B+ y B.*
- 4. Si la empresa que otorga la garantía cuenta con más de una clasificación de riesgo emitida por distintas empresas listadas en el portal web de la SBS, bastará que en una de ellas cumpla con la clasificación mínima establecida en el Reglamento.*

En caso exista alguna duda sobre la clasificación de riesgo asignada a la empresa emisora de la garantía, se deberá consultar a la clasificadora de riesgos respectiva.

De otro lado, además de cumplir con el requisito referido a la clasificación de riesgo, a efectos de verificar si la empresa emisora se encuentra autorizada por la SBS para emitir garantías, debe revisarse el portal web de dicha Entidad (<http://www.sbs.gob.pe/sistema-financiero/relacion-de-empresas-que-se-encuentran-autorizadas-a-emitar-cartas-fianza>).

Los funcionarios competentes deben verificar la autenticidad de la garantía a través de los mecanismos establecidos (consulta web, teléfono u otros) por la empresa emisora.

2.4. EJECUCIÓN DE GARANTÍAS

La Entidad puede solicitar la ejecución de las garantías conforme a los supuestos contemplados en el artículo 155 del Reglamento.

2.5. ADELANTOS

La Entidad puede establecer la entrega de adelantos directos y adelantos para materiales o insumos, de conformidad con el artículo 180 del Reglamento, siempre que ello haya sido previsto en la sección específica de las bases.

2.6. VALORIZACIONES

Las valorizaciones son la cuantificación económica de un avance físico en la ejecución de la obra, realizada en un período determinado, tienen el carácter de pagos a cuenta y son elaboradas el último día de cada período previsto en la sección específica de las bases, por el inspector o supervisor, según corresponda y el contratista.

En caso se haya suscrito contrato con un consorcio, el pago de las valorizaciones se realizará a quien se indique en el contrato de consorcio.

Advertencia

En caso de retraso en los pagos a cuenta o pago final por parte de la Entidad, salvo que se deba a caso fortuito o fuerza mayor, esta reconoce al contratista los intereses legales correspondientes, de conformidad con el artículo 39 de la Ley y los artículos 1244, 1245 y 1246 del Código Civil, debiendo repetir contra los responsables de la demora injustificada.

2.7. REAJUSTES

Los reajustes se calculan conforme lo indicado en el numeral 38.3 del artículo 38 y el artículo 195 del Reglamento.

Importante

Tanto la elaboración como la aplicación de las fórmulas polinómicas se sujetan a lo dispuesto en el Decreto Supremo N° 011-79-VC y sus modificatorias, ampliatorias y complementarias.

2.8. PENALIDADES

2.8.1. PENALIDAD POR MORA EN LA EJECUCIÓN DE LA PRESTACIÓN

En caso de retraso injustificado del contratista en la ejecución de las prestaciones objeto del contrato, la Entidad le aplica automáticamente una penalidad por mora por cada día de atraso, de conformidad con el artículo 162 del Reglamento.

2.8.2. OTRAS PENALIDADES

La Entidad puede establecer penalidades distintas a la mencionada en el numeral precedente, según lo previsto en el artículo 163 del Reglamento y lo indicado en la sección específica de las bases.

Estos dos tipos de penalidades se calculan en forma independiente y pueden alcanzar cada una un monto máximo equivalente al diez por ciento (10%) del monto del contrato vigente, o de ser el caso, del ítem que debió ejecutarse.

2.9. INCUMPLIMIENTO DEL CONTRATO

Las causales para la resolución del contrato, serán aplicadas de conformidad con el artículo 36 de la Ley y 164 del Reglamento.

2.10. DISPOSICIONES FINALES

Todos los demás aspectos del presente procedimiento no contemplados en las bases se regirán supletoriamente por la Ley y su Reglamento, así como por las disposiciones legales vigentes.

SECCIÓN ESPECÍFICA

**CONDICIONES ESPECIALES DEL PROCEDIMIENTO DE
SELECCIÓN**

CAPÍTULO I GENERALIDADES

1.1. ENTIDAD CONVOCANTE

Nombre: GERENCIA TERRITORIAL DE ATALAYA
RUC N°: 20351713390
Domicilio legal: Jr. Rimac N° 718
Teléfono: 061-461190
Correo electrónico: abastecimiento.gsra@hotmail.com

1.2. OBJETO DE LA CONVOCATORIA

El presente procedimiento de selección tiene por objeto la contratación de la Ejecución de la Obra: Mejoramiento del Perímetro de la Plaza y del Jr. Francisco Alvarez (Desde Jr. Julio C. Tello hasta el Malecón Río Sepahua), Distrito de Sepahua, Provincia de Atalaya, Región Ucayali - Código Único 2177965 - II Etapa.

1.3. VALOR REFERENCIAL²

El valor referencial asciende a **S/ 3'070,385.62** (Tres Millones Setenta Mil Trescientos Ochenta y Cinco y 62/100 Soles), incluidos los impuestos de Ley y cualquier otro concepto que incida en el costo total de la ejecución de la obra. El valor referencial ha sido calculado al mes de junio 2021.

Valor Referencial (VR)	Límite Inferior		Límite Superior	
	Con IGV	Sin IGV	Con IGV	Sin IGV
S/ 3'070,385.62 Tres Millones Setenta Mil Trescientos Ochenta y Cinco y 62/100 Soles	S/ 2'763,347.06 Dos Millones Setecientos Sesenta y Tres Mil Trescientos Cuarenta y Siete y 06/100 Soles	S/ 2'341,819.55 Dos Millones Trescientos Cuarenta y Un Mil Ochocientos Diecinueve y 55/100 Soles	S/ 3'377,424.18 Tres Millones Trescientos Setenta y Siete Mil Cuatrocientos Veinticuatro y 18/100 Soles	S/ 2'862,223.88 Dos Millones Ochocientos Sesenta y Dos Mil Doscientos Veintitrés y 88/100 Soles

Importante

El precio de las ofertas no puede exceder los límites del valor referencial de conformidad con el numeral 28.2 del artículo 28 de la Ley.

1.4. EXPEDIENTE DE CONTRATACIÓN

Documento y fecha de aprobación del expediente de contratación : Resolución Gerencial Territorial N° 108-2021-GRU-GGR-GTA, del 17/08/2021

Documento y fecha de aprobación del expediente técnico : Resolución Gerencial Territorial N° 209-2019-GRU-GGR-GTA, del 25/11/2019

Documento y fecha de actualización del expediente técnico, de corresponder : Resolución Gerencial Territorial N° 098-2021-GRU-GGR-GTA, del 27/07/2021

² El monto del valor referencial indicado en esta sección de las bases no debe diferir del monto del valor referencial consignado en la ficha del procedimiento en el SEACE. No obstante, de existir contradicción entre estos montos, primará el monto del valor referencial indicado en las bases aprobadas.

1.5. FUENTE DE FINANCIAMIENTO

05 Recursos Determinados

Importante

La fuente de financiamiento debe corresponder a aquella prevista en la Ley de Equilibrio Financiero del Presupuesto del Sector Público del año fiscal en el cual se convoca el procedimiento de selección.

1.6. SISTEMA DE CONTRATACIÓN

El presente procedimiento se rige por el sistema de A Precios Unitarios, de acuerdo con lo establecido en el expediente de contratación respectivo.

1.7. MODALIDAD DE EJECUCIÓN

Sin Modalidad

1.8. ALCANCES DEL REQUERIMIENTO

El alcance de la ejecución de la obra está definido en el Capítulo III de la presente sección de las bases.

1.9. PLAZO DE EJECUCIÓN DE LA OBRA

El plazo de ejecución de la obra materia de la presente convocatoria, es de Ciento Veinte (120) días calendario, en concordancia con lo establecido en el expediente de contratación y en el expediente técnico de obra.

1.10. COSTO DE REPRODUCCIÓN Y ENTREGA DE BASES Y DEL EXPEDIENTE TÉCNICO DE LA OBRA

Los participantes registrados tienen el derecho a recabar las bases y el expediente técnico de la obra en versión impresa o digital, según su elección, para cuyo efecto deben:

Pagar en : Caja de la Entidad – Unidad de Tesorería

Recoger en : Sub Gerencia de Infraestructura

Costo de bases : Impresa: S/ 10.90

Costo del expediente técnico : Impreso: S/ 200.00
Digital: S/ 10.00

Las bases y el expediente técnico se entregan inmediatamente después de realizado el pago correspondiente. Excepcionalmente, el expediente técnico en versión impresa puede ser entregado dentro del plazo máximo de un (1) día hábil de efectuado el pago.

Importante

- La Entidad debe entregar una constancia o formulario de cargos en donde consta que el participante recibió el expediente técnico completo. Dicha constancia o formulario debe incluir un índice del contenido del expediente técnico y número de folios correspondientes.
- El costo de entrega del ejemplar de las bases y del expediente técnico, no puede exceder el costo de su reproducción.

Advertencia

Las Entidades deben cautelar bajo responsabilidad que la versión impresa y digital del expediente técnico correspondan a la versión original del expediente técnico aprobado.

1.11. ACCESO VIRTUAL AL EXPEDIENTE TÉCNICO DE LA OBRA

El expediente técnico de la obra en versión digital se encuentra publicado en el SEACE, obligatoriamente, desde la fecha de la convocatoria del presente procedimiento de selección.

1.12. BASE LEGAL

- ✓ Decreto Legislativo N° 1440 del Sistema Nacional de Presupuesto Público, sus modificatorias y normas complementarias.
- ✓ Ley N° 31084 - Ley de Presupuesto del Sector Público para el año fiscal 2021
- ✓ Ley N° 31085 - Ley de Equilibrio Financiero del Presupuesto del Sector Público del año fiscal 2021
- ✓ Decreto Legislativo N° 1252, Decreto Legislativo que Crea el Sistema Nacional de Programación Multianual y Gestión de Inversiones y deroga la Ley N° 27293, Ley del Sistema Nacional de Inversión Pública, y su modificatorias.
- ✓ Decreto Supremo N° 242-2018-EF, Decreto que Aprueba el Texto Único Ordenado del Decreto Legislativo N° 1252.
- ✓ Decreto Supremo N° 284-2018-EF, Decreto que Aprueba el Reglamento del Decreto Legislativo N° 1252.
- ✓ Resolución Directoral N° 001-2019-EF/63.01, Directiva General del Sistema Nacional de Programación Multianual y Gestión de Inversiones.
- ✓ Reglamento Nacional de Edificaciones, aprobado mediante Decreto Supremo N° 011- 2006- VIVIENDA del 08.may.2006 y publicado el 08.jun.2006, así como las modificaciones realizadas posteriores a su publicación.
- ✓ Reglamento de Seguridad y Salud en el Trabajo D.S. N° 009-2005-TR del Ministerio de Trabajo y Promoción del Empleo
- ✓ Ley General del Ambiente N° 28611
- ✓ Ley N° 29090 de Regularización Habilitaciones Urbanas y de Edificaciones, publicada el 27 de septiembre de 2007 y su Reglamento el DS 024-2008 publicado el 28/09/2008
- ✓ Decreto Supremo N° 011-79-VC.

Las referidas normas incluyen sus respectivas modificaciones, de ser el caso.

CAPÍTULO II DEL PROCEDIMIENTO DE SELECCIÓN

2.1. CALENDARIO DEL PROCEDIMIENTO DE SELECCIÓN

Según el cronograma de la ficha de selección de la convocatoria publicada en el SEACE.

Importante

De conformidad con la vigesimosegunda Disposición Complementaria Final del Reglamento, en caso la Entidad (Ministerios y sus organismos públicos, programas o proyectos adscritos) haya difundido el requerimiento a través del SEACE siguiendo el procedimiento establecido en dicha disposición, no procede formular consultas u observaciones al requerimiento.

2.2. CONTENIDO DE LAS OFERTAS

La oferta contendrá, además de un índice de documentos³, la siguiente documentación:

2.2.1. DOCUMENTACIÓN DE PRESENTACIÓN OBLIGATORIA

2.2.1.1. DOCUMENTOS PARA LA ADMISIÓN DE LA OFERTA

- A
- g
- h
- a) Declaración jurada de datos del postor. **(Anexo N° 1)**
 - b) Documento que acredite la representación de quien suscribe la oferta.
En caso de persona jurídica, copia del certificado de vigencia de poder del representante legal, apoderado o mandatario designado para tal efecto.
En caso de persona natural, copia del documento nacional de identidad o documento análogo, o del certificado de vigencia de poder otorgado por persona natural, del apoderado o mandatario, según corresponda.
En el caso de consorcios, este documento debe ser presentado por cada uno de los integrantes del consorcio que suscriba la promesa de consorcio, según corresponda.

Advertencia

De acuerdo con el artículo 4 del Decreto Legislativo N° 1246, las Entidades están prohibidas de exigir a los administrados o usuarios la información que puedan obtener directamente mediante la interoperabilidad a que se refieren los artículos 2 y 3 de dicho Decreto Legislativo. En esa medida, si la Entidad es usuaria de la Plataforma de Interoperabilidad del Estado – PIDE⁴ y siempre que el servicio web se encuentre activo en el Catálogo de Servicios de dicha plataforma, no corresponderá exigir el certificado de vigencia de poder y/o documento nacional de identidad.

- c) Declaración jurada de acuerdo con el literal b) del artículo 52 del Reglamento. **(Anexo N° 2)**
- d) Declaración jurada de cumplimiento del Expediente Técnico, según el numeral 3.1 del Capítulo III de la presente sección. **(Anexo N° 3)**
- e) Declaración jurada de plazo de ejecución de la obra. **(Anexo N° 4)**
- f) Promesa de consorcio con firmas legalizadas, de ser el caso, en la que se consigne los integrantes, el representante común, el domicilio común y las

3 La omisión del índice no determina la no admisión de la oferta.

4 Para mayor información de las Entidades usuarias y del Catálogo de Servicios de la Plataforma de Interoperabilidad del Estado – PIDE ingresar al siguiente enlace <https://www.gobiernodigital.gob.pe/interoperabilidad/>

obligaciones a las que se compromete cada uno de los integrantes del consorcio así como el porcentaje equivalente a dichas obligaciones.

(Anexo N° 5)

g) El precio de la oferta en Soles, y:

- ✓ Los precios unitarios, considerando las partidas según lo previsto en el último párrafo del literal b) del artículo 35 del Reglamento. (Anexo N° 6)

El precio total de la oferta y los subtotales que lo componen deben ser expresados con dos (2) decimales. Los precios unitarios pueden ser expresados con más de dos (2) decimales.

Importante

- El órgano encargado de las contrataciones o comité de selección, según corresponda, no puede incorporar documentos adicionales para la admisión de la oferta a los establecidos en este acápite.
- El análisis de precios unitarios y el detalle de los gastos generales fijos y variables de la oferta se presentan para el perfeccionamiento del contrato.
- El órgano encargado de las contrataciones o comité de selección, según corresponda, declara no admitidas las ofertas que no se encuentren dentro de los límites del valor referencial previstos en el numeral 28.2 del artículo 28 de la Ley. Asimismo, verifica la presentación de los documentos requeridos. De no cumplir con lo requerido, la oferta se considera no admitida.

2.2.1.2. DOCUMENTOS PARA ACREDITAR LOS REQUISITOS DE CALIFICACIÓN

Incorporar en la oferta los documentos que acreditan los “**Requisitos de Calificación**” que se detallan en el numeral 3.2 del Capítulo III de la presente sección de las bases.

2.2.2. DOCUMENTACIÓN DE PRESENTACIÓN FACULTATIVA:

- a) En el caso de microempresas y pequeñas empresas integradas por personas con discapacidad, o en el caso de consorcios conformados en su totalidad por estas empresas, deben presentar la constancia o certificado con el cual acredite su inscripción en el Registro de Empresas Promocionales para Personas con Discapacidad⁵.
- b) Solicitud de bonificación del cinco por ciento (5%) por tener la condición de micro y pequeña empresa (Anexo N°11).
- c) Los postores que apliquen el beneficio de la exoneración del IGV previsto en la Ley N° 27037, Ley de Promoción de la Inversión en la Amazonía, deben presentar la Declaración Jurada de cumplimiento de condiciones para la aplicación de la exoneración del IGV. (Anexo N° 7)

Advertencia

El órgano encargado de las contrataciones o comité de selección, según corresponda, no podrá exigir al postor la presentación de documentos que no hayan sido indicados en los acápites “Documentos para la admisión de la oferta”, “Requisitos de calificación” y “Factores de evaluación”.

Importante para la Entidad

2.3. REQUISITOS PARA PERFECCIONAR EL CONTRATO

El postor ganador de la buena pro debe presentar los siguientes documentos para perfeccionar

⁵ Dicho documento se tendrá en consideración en caso de empate, conforme a lo previsto en el artículo 91 del Reglamento.

el contrato:

- a) Garantía de fiel cumplimiento del contrato.
- b) Contrato de consorcio con firmas legalizadas ante Notario de cada uno de los integrantes, de ser el caso.
- c) Código de cuenta interbancaria (CCI) o, en el caso de proveedores no domiciliados, el número de su cuenta bancaria y la entidad bancaria en el exterior.
- d) Copia de la vigencia del poder del representante legal de la empresa que acredite que cuenta con facultades para perfeccionar el contrato, cuando corresponda.
- e) Copia de DNI del postor en caso de persona natural, o de su representante legal en caso de persona jurídica.

Advertencia

De acuerdo con el artículo 4 del Decreto Legislativo N° 1246, las Entidades están prohibidas de exigir a los administrados o usuarios la información que puedan obtener directamente mediante la interoperabilidad a que se refieren los artículos 2 y 3 de dicho Decreto Legislativo. En esa medida, si la Entidad es usuaria de la Plataforma de Interoperabilidad del Estado – PIDE6 y siempre que el servicio web se encuentre activo en el Catálogo de Servicios de dicha plataforma, no corresponderá exigir los documentos previstos en los literales d) y e).

- f) Domicilio para efectos de la notificación durante la ejecución del contrato.
- g) Constancia de capacidad libre de contratación expedida por el RNP⁷.
- h) Programa de Ejecución de Obra (CPM) el cual presenta la ruta crítica y el calendario de avance de obra valorizado.
- i) Calendario de adquisición de materiales o insumos necesarios para la ejecución de obra, en concordancia con el calendario de avance de obra valorizado. Este calendario se actualiza con cada ampliación de plazo otorgada, en concordancia con el calendario de avance de obra valorizado vigente.
- j) Calendario de utilización de equipo, en caso la naturaleza de la contratación lo requiera.
- k) Memoria en la que se señalen las consideraciones que se han tomado en cuenta para la elaboración de los documentos indicados en los literales h), i) y j).
- l) Análisis de precios unitarios de las partidas y detalle de los gastos generales fijos y variables de la oferta.
- m) Copia de documentos que sustenten la propiedad, la posesión, el compromiso de compra venta o alquiler u otro documento que acredite la disponibilidad del requisito de calificación equipamiento estratégico. En el caso que el postor ganador sea un consorcio los documentos de acreditación de este requisito pueden estar a nombre del consorcio o de uno de sus integrantes.
- n) Copia de los diplomas que acrediten la formación académica requerida del plantel profesional clave, en caso que el grado o título profesional requerido no se encuentre publicado en el Registro Nacional de Grados Académicos y Títulos Profesionales a cargo de la de la Superintendencia Nacional de Educación Superior Universitaria – SUNEDU⁸.
- o) Copia de (i) contratos y su respectiva conformidad o (ii) constancias o (iii) certificados o (iv) cualquier otra documentación que, de manera fehaciente demuestre la experiencia del personal que conforma el plantel profesional clave.

Importante

6 Para mayor información de las Entidades usuarias y del Catálogo de Servicios de la Plataforma de Interoperabilidad del Estado – PIDE ingresar al siguiente enlace <https://www.gobiernodigital.gob.pe/interoperabilidad/>

7 Este requisito no aplica para procedimientos de contratación directa por la causal de carácter de secreto, secreto militar o por razones de orden interno.

8 <https://enlinea.sunedu.gob.pe/>

- La Entidad debe aceptar las diferentes denominaciones utilizadas para acreditar la carrera profesional requerida, aun cuando no coincida literalmente con aquella prevista en los requisitos de calificación (por ejemplo, Ingeniería Ambiental, Ingeniería en Gestión Ambiental, Ingeniería y Gestión Ambiental u otras denominaciones).
- Los documentos que acreditan la experiencia del personal deben incluir como mínimo los nombres y apellidos del profesional, el cargo desempeñado, el plazo de la prestación indicando el día, mes y año de inicio y culminación, el nombre de la Entidad u organización que emite el documento, la fecha de emisión y nombres y apellidos de quien suscribe el documento.

En caso estos documentos establezcan el plazo de la experiencia adquirida por el profesional en meses sin especificar los días la Entidad debe considerar el mes completo.

De presentarse experiencia ejecutada paralelamente (traslape), para el cómputo del tiempo de dicha experiencia sólo se considerará una vez el periodo traslapado. No obstante, de presentarse periodos traslapados en el residente de obra, no se considera ninguna de las experiencias acreditadas, salvo la ejecución de obras por paquete.

Se considerará aquella experiencia que no tenga una antigüedad mayor a veinticinco (25) años anteriores a la fecha de la presentación de ofertas.

Asimismo, la Entidad debe valorar de manera integral los documentos presentados para acreditar dicha experiencia. En tal sentido, aun cuando en los documentos presentados la denominación del cargo o puesto no coincida literalmente con aquella prevista en los requisitos de calificación, se deberá validar la experiencia si las actividades que realizó el profesional corresponden con la función propia del cargo o puesto requerido.

- Cuando el postor ganador de la buena pro presenta como plantel profesional clave a profesionales que se encuentren prestando servicios como residente o supervisor en obras contratadas por la Entidad que no cuentan con recepción, procede otorgar plazo adicional para subsanar, conforme lo previsto en el literal a) del artículo 141 del Reglamento.
- En caso que el postor ganador de la buena pro sea un consorcio, las garantías que presente este para el perfeccionamiento del contrato, así como durante la ejecución contractual, de ser el caso, además de cumplir con las condiciones establecidas en el artículo 33 de la Ley y en el artículo 148 del Reglamento, deben consignar expresamente el nombre completo o la denominación o razón social de los integrantes del consorcio, en calidad de garantizados, de lo contrario no podrán ser aceptadas por las Entidades. No se cumple el requisito antes indicado si se consigna únicamente la denominación del consorcio, conforme lo dispuesto en la Directiva "Participación de Proveedores en Consorcio en las Contrataciones del Estado".
- En los contratos de ejecución de obras que celebren las Entidades con las micro y pequeñas empresas, estas últimas pueden otorgar como garantía de fiel cumplimiento el diez por ciento (10%) del monto del contrato, porcentaje que es retenido por la Entidad durante la primera mitad del número total de pagos a realizarse, de forma prorrateada en cada pago, con cargo a ser devuelto a la finalización del mismo, conforme lo establece el numeral 149.4 del artículo 149 del Reglamento y numeral 151.3 del artículo 151 del Reglamento, siempre que:
 - a) El procedimiento de selección original del cual derive el contrato a suscribirse sea una Adjudicación Simplificada.
 - b) El plazo de ejecución de la obra sea igual o mayor a sesenta (60) días calendario; y,
 - c) El pago a favor del contratista considere, al menos, dos (2) valorizaciones periódicas, en función del avance de obra.

Para dicho efecto los postores deben encontrarse registrados en el REMYPE, consignando en la Declaración Jurada de Datos del Postor (Anexo N° 1) o en la solicitud de retención de la garantía durante el perfeccionamiento del contrato, que tienen la condición de MYPE, lo cual será verificado por la Entidad en el link <http://www2.trabajo.gob.pe/servicios-en-linea-2-2> opción consulta de empresas acreditadas en el REMYPE.

Importante

- Corresponde a la Entidad verificar que las garantías presentadas por el postor ganador de la buena pro cumplan con los requisitos y condiciones necesarios para su aceptación y eventual ejecución; sin perjuicio de la determinación de las responsabilidades funcionales que correspondan.

- De conformidad con el Reglamento Consular del Perú aprobado mediante Decreto Supremo N° 076-2005-RE para que los documentos públicos y privados extendidos en el exterior tengan validez en el Perú, deben estar legalizados por los funcionarios consulares peruanos y refrendados por el Ministerio de Relaciones Exteriores del Perú, salvo que se trate de documentos públicos emitidos en países que formen parte del Convenio de la Apostilla, en cuyo caso bastará con que estos cuenten con la Apostilla de la Haya⁹.
- La Entidad no puede exigir documentación o información adicional a la consignada en el presente numeral para el perfeccionamiento del contrato.

2.4. PERFECCIONAMIENTO DEL CONTRATO

El contrato se perfecciona con la suscripción del documento que lo contiene. Para dicho efecto el postor ganador de la buena pro, dentro del plazo previsto en el artículo 141 del Reglamento, debe presentar la documentación requerida en Mesa de Partes de la Unidad de Trámite Documentario de la Entidad, sito en Jr. Rimac N° 718 - Ciudad de Atalaya, Ucayali.

Importante

En el caso de contratación de obras por paquete, se debe suscribir un contrato por cada obra incluida en el paquete.

2.5. ADELANTOS

2.5.1. ADELANTO DIRECTO

La Entidad otorgará un adelanto directo por el 10% del monto del contrato original.

El contratista debe solicitar formalmente el adelanto dentro de los ocho (8) días siguientes a la suscripción del contrato, adjuntando a su solicitud la garantía por adelantos¹⁰ mediante carta fianza o póliza de caución y el comprobante de pago correspondiente. La Entidad debe entregar el monto solicitado dentro de los siete (7) días contados a partir del día siguiente de recibida la solicitud del contratista.

Vencido el plazo para solicitar el adelanto no procede la solicitud.

2.5.2. ADELANTO PARA MATERIALES O INSUMOS

La Entidad otorgará adelantos para materiales o insumos por el 20% del monto del contrato original, conforme al calendario de adquisición de materiales o insumos presentado por el contratista.

La entrega de los adelantos se realizará en un plazo de ocho (8) días calendario previos a la fecha prevista en el calendario de adquisición de materiales o insumos para cada adquisición, con la finalidad que EL CONTRATISTA pueda disponer de los materiales o insumos en la oportunidad prevista en el calendario de avance de obra valorizado. Para tal efecto, EL CONTRATISTA debe solicitar la entrega del adelanto en un plazo de ocho (8) días calendario anteriores al inicio del plazo antes mencionado, adjuntando a su solicitud la garantía por adelantos¹⁰ mediante carta fianza o póliza de caución y el comprobante de pago.

2.6. VALORIZACIONES

El periodo de valorización será mensual.

Importante

⁹ Según lo previsto en la Opinión N° 009-2016/DTN.

¹⁰ De conformidad con el artículo 153 del Reglamento, esta garantía debe ser emitida por idéntico monto y un plazo mínimo de vigencia de tres (3) meses, renovable por un plazo idéntico hasta la amortización total del adelanto otorgado. Cuando el plazo de ejecución contractual sea menor a tres (3) meses, las garantías pueden ser emitidas con una vigencia menor, siempre que cubra la fecha prevista para la amortización total del adelanto otorgado.



Cuando el periodo de valorización establecido por la Entidad sea el mensual, el plazo del pago de la valorización se regirá por lo dispuesto en el numeral 194.6 del artículo 194 del Reglamento. En cambio, si la Entidad prevé un periodo de valorización distinto al mensual, se debe establecer los plazos y procedimiento aplicables para la valorización, teniendo en consideración lo dispuesto en el numeral 194.5 del referido artículo, así como el plazo para el pago de las valorizaciones.

2.7. PLAZO PARA EL PAGO DEL SALDO DE LA LIQUIDACIÓN DEL CONTRATO DE OBRA

La Entidad o el contratista, según corresponda, deben efectuar el pago del monto correspondiente al saldo de la liquidación del contrato de obra, en el plazo de noventa (90) días calendario, computados desde el día siguiente del consentimiento de la liquidación. Para tal efecto, la parte que solicita el pago debe presentar el comprobante de pago respectivo.

CAPÍTULO III REQUERIMIENTO

Importante

Es responsabilidad de la Entidad cautelar la adecuada formulación del expediente técnico, debiendo asegurar la calidad técnica y reducir la necesidad de su reformulación por errores o deficiencias técnicas que repercutan en el proceso de contratación y en la ejecución de la obra.

3.1. EXPEDIENTE TÉCNICO E INFORMACIÓN COMPLEMENTARIA DEL EXPEDIENTE TÉCNICO

Los presentes términos de referencia tienen como objeto señalar y establecer las condiciones mínimas bajo las cuales el CONTRATISTA ejecutará las prestaciones con el fin de cumplir las metas previstas en el Proyecto: **"MEJORAMIENTO DEL PERÍMETRO DE LA PLAZA DE ARMAS Y DEL JR. FRANCISCO ALVAREZ (DESDE JR. JULIO C. TELLO HASTA EL MALECÓN RIO SEPAHUA) - DISTRITO DE SEPAHUA - ATALAYA - UCAYALI" - SEGUNDA ETAPA**.

El proyecto se desarrollará sobre la base del Expediente Técnico aprobado por la ENTIDAD.
Nombre de la obra:

Mejoramiento del Perímetro de la Plaza de Armas y del Jr. Francisco Álvarez (desde Jr. Julio C. Tello hasta el Malecón Río Sepahua) - Distrito de Sepahua - Atalaya - Ucayali - Segunda Etapa

Ubicación:

El lugar de ejecución de la obra es el siguiente:

Localidad:

Sepahua (Jr. Padre Francisco Álvarez)

Distrito:

Sepahua

Provincia:

Atalaya

Región:

Ucayali

Nombre del PIP o inversión:

Mejoramiento del Perímetro de la Plaza de Armas y del Jr. Francisco Álvarez (desde Jr. Julio C. Tello hasta el Malecón Río Sepahua) - Distrito de Sepahua - Atalaya - Ucayali

Código del PIP:

2177965

Nivel de los estudios de Pre Inversión:

Perfil Viable

Fecha de declaración de viabilidad:

24 de mayo de 2013

Expediente Técnico aprobado mediante:

Resolución de Alcaldía N° 082-2018-MDS-ALC

Fecha de Aprobación: 18 de mayo de 2018

Expediente Técnico modificado mediante:

Resolución Territorial N° 098-2021-GRU-GTA

Fecha de Aprobación: 27 de julio de 2021

3.1.1. CONSIDERACIONES GENERALES

i. GENERALIDADES

• UBICACIÓN GEOGRÁFICA

Lugar : Jr. Francisco Álvarez
Distrito : Sepahua
Provincia : Atalaya
Región : Ucayali

• CLIMA

El clima que presenta la zona es cálido con una temperatura promedio de 28°C.

• VÍAS DE ACCESO

Se encuentra a 45 minutos en avioneta desde la ciudad de Pucallpa y navegando por río es aproximadamente de dos a tres días según el caudal del río. Asimismo su acceso también se puede realizar cruzando el puente recién culminado en la localidad de Puerto Ocopa, ubicado en el distrito de Satipo, región Junín y

posteriormente por vía terrestre hasta la provincia de Atalaya en un tiempo aproximado de 08 horas, posteriormente ya desde el puerto de atalaya por vía fluvial se llega al distrito de Sepahua en un tiempo de 05 hora con bote deslizador.

- **ALTITUD**

La zona de estudio se encuentra a 295 - 300 msnm

ii. **FINALIDAD PUBLICA**

El presente requerimiento tiene por finalidad la ejecución de la obra: “Mejoramiento del Perímetro de la Plaza de Armas y del Jr. Francisco Álvarez (desde Jr. Julio C. Tello hasta el Malecón Río Sepahua) - Distrito de Sepahua - Atalaya - Ucayali” - Segunda Etapa, con el objetivo principal del proyecto es lograr unas adecuadas condiciones de transitabilidad en el Jr. Francisco Álvarez, del distrito de Sepahua, Provincia de Atalaya – Ucayali y población en general.

iii. **OBJETIVOS DEL PROYECTO**

El objetivo principal del Proyecto es lograr adecuadas condiciones de transitabilidad en el Jr. Francisco Álvarez, del distrito de Sepahua, Provincia de Atalaya, departamento de Ucayali.

iv. **DESCRIPCIÓN DEL ÁREA DE ESTUDIO**

La zona de estudio se encuentra en el Norte de la ciudad de Sepahua ubicado como inicio en las coordenadas UTM 713551.45 m E, 8767984.96 m S, en la Av. Francisco Álvarez ente el Jr. San Martín, en el Jr. Francisco Álvarez, entre la Av. El Ejército con coordenadas UTM 713607.42 m E, 8767568.20 m S, con una longitud total de 360.40 mts, de pavimento a ejecutar.

v. **DIAGNÓSTICO DE LA SITUACIÓN ACTUAL**

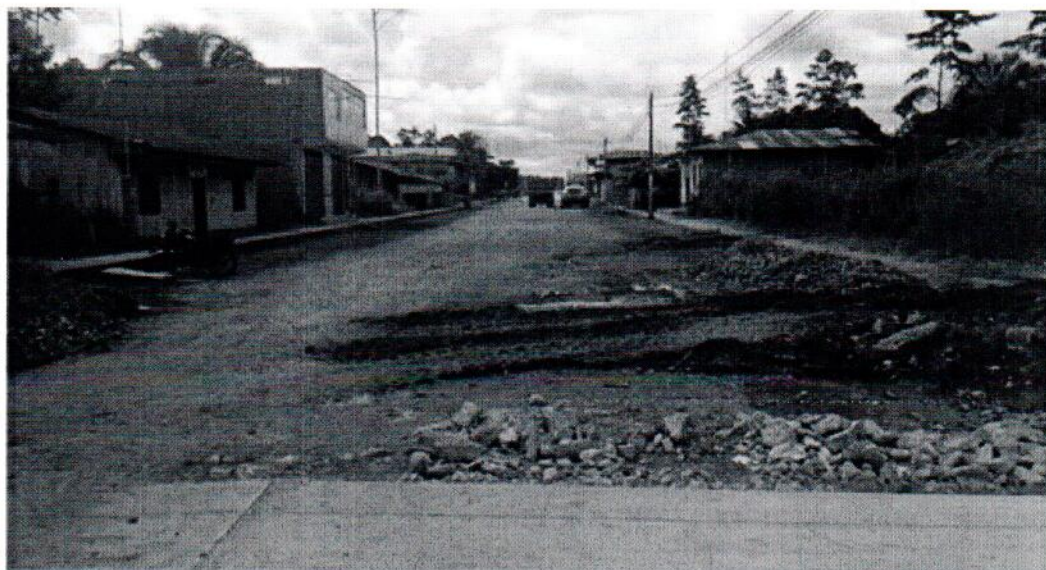

Actualmente el distrito de Sepahua cuenta con pavimentación en el perímetro de la plaza realizado en la primera etapa, y la zona de estudio carece de pavimentación lo cual dificulta el libre acceso por parte de parque automotor a todo esto las bajas pendientes y la falta de un sistema de drenaje adecuado hacen que la zona de estudio sufra de constantes inundaciones en las épocas de invierno, siendo de vital importancia la construcción de canaletas cuyas secciones hidrológicas posean un área de evacuación acorde a las fuertes lluvias que se dan en nuestra amazonia, evitando las inundaciones en los meses de lluvia y el gran malestar que genera a la población beneficiarias.

Asimismo, la contaminación del polvo hace que las personas directamente beneficiadas de la zona sufran de problemas respiratorios y atenten con la salud, publica, siendo de vital importancia la construcción de una losa de concreto con las características de diseño definidas por el proyectista. Asimismo, el deficiente sistema de drenaje hace que en la zona

existan roedores portadores de múltiples enfermedades, siendo necesario un correcto diseño de evacuación de las aguas de lluvia.



Cabe mencionar que según el estudio de suelos es necesario reemplazar algunas cantidades de material inorgánico encontrado en los márgenes laterales así como algunos puntos centrales de depresión, donde las acumulación del agua han generado gran cantidad de material orgánico, lo cual se determinó bajo un concienzudo estudio de mecánica de suelos lo cual incluye las calicatas excavadas según la normatividad vigente así como los pozos de sondeo para determinar las zonas que poseen gran potencial de material orgánico a reemplazar y eliminar, desarrollando de tal forma un diseño estructural al pavimento que en el transcurso de su vida útil, esta logre una correcta performance sin que ello produzca un colapso y deterioro de la superficie de rodadura.

Las fuentes de agua para la construcción del pavimento se encuentran acorde a los costos que actualmente se viene dando en la zona de estudio, la misma que es abundante.

vi. METAS DEL PROYECTO

Las metas del proyecto son:

- ✓ La construcción de 360.40 ml de pavimento equivalente a 3,663.25 m² de pavimento de concreto rígido con un espesor de 0.175 m, de $f'c=210$ kg/cm², las losas de concreto irán enmallado con acero de 3/8" cada 30 cm.
- ✓ Asimismo, se realizará la excavación y el reemplazo de 2,307.85 m³, de material orgánico las mismas que serán eliminadas.
- ✓ Con respecto a las obras de drenaje se realizará la construcción de canaletas de secciones variadas y abiertas las mismas que poseerán alturas relativas y un ancho constante de 0.40 m,
- ✓ Se construirán 20.39 m² de veredas en ambos márgenes acordes a las secciones viales del proyecto, así como rampas.
- ✓ Se colocarán 13 tachos de basura según diseño adyacentes a los martillos delimitantes, así como la colocación de 23 señales.
- ✓ Se ejecutarán partidas de mitigación ambiental considerando que las obras incluyen dentro de sus partidas movimientos de tierras.
- ✓ Se ejecutarán partidas contribuidas a la seguridad, salud de trabajo en obra y plan para vigilancia, prevención y control del covid -19.
- ✓ Con respecto a las partidas de saneamiento básico como agua y desagüe estas partidas consideran la reposición de tuberías de agua y desagüe y conexiones domiciliarias, considerando que la obra en la etapa de ejecución dañe las estructuras de agua y desagüe debido al movimiento de tierra necesario a ejecutar, cabe mencionar que solo se considera la reposición de las conexiones domiciliarias de agua y desagüe y posibles roturas que en la parte de ejecución de obra se pudiera ocasionar.
- ✓ Cabe señalar que las partidas de conexiones de agua y desagüe, caja de válvula, así como la de demolición de buzones para nivelarlo a nivel del pavimento son partidas que son consideradas como nuevas, las demás partidas de agua y desagüe son reposición por ejecución de obra.

vii. DESCRIPCIÓN TÉCNICA DEL PROYECTO

Para el diseño preliminar del proyecto se ha seguido las Normas Peruanas para el diseño de Carreteras, la vía objeto de estudio cuyas características geométricas a utilizar son las siguientes:

- ✓ Mejoramiento de la infraestructura vial, consistente en la construcción de pavimento rígido reforzado con mallas de acero de 3/8".
- ✓ Sección Tipo 01 (Tramo comprendido Jr. Francisco Álvarez desde la progresiva 0+179.60 al 0+533.66): Ancho total de calle de 18 m con una plataforma de rodadura equivalente a 10 m, de los cuales pose bermas laterales de 1.50 m en cada lado lateral de la vía, con veredas laterales de 1.50 m.
- ✓ Construcción de 354.06 ml de pavimento de concreto $f_c=210 \text{ kg/cm}^2$, de espesor $h=0.175 \text{ m}$, equivalente a 3,663.25 m².
- ✓ Construcción de martillos delimitantes
- ✓ Construcción de 20.39 m² de veredas en ambas márgenes de la vía.
- ✓ Construcción de 632.28 m de canaletas abiertas de secciones variables de secciones variables y según los requerimientos hidrológicos.
- ✓ Construcción de canaletas techada.
- ✓ Reubicación de 02 postes de luz,
- ✓ Reposición de tuberías de agua y desagüe, EN LO QUE RESPECTA A CONEXIONES DOMICILIARIAS, por cuanto donde se realizarán movimientos de tierras extraordinarios lo cual deterioraría las redes de agua existentes, procediendo a su reemplazo, así mismo se realizarán partidas de demolición y el levantamiento de los buzones existente para alcanzar el nivel de la rasante proyectada, así como conexiones domiciliarias de agua y desagüe.
- ✓ Jardinería, reforestación y sembrado de grass

viii. MAPAS Y PLANO DE UBICACIÓN

La zona de estudio se encuentra ubicado a 45 minutos en vuelo desde el aeropuerto de Pucallpa, y pertenece al distrito de Sepahua, Provincia de Atalaya, Región Ucayali.



ix. PRESUPUESTO DE OBRA:

DESCRIPCIÓN	PARCIAL (S/.)
Costos directos	2'168,351.43
Gastos generales 10.00%	216,835.14
Utilidad 10.00%	216,835.14
Sub total	2'602,021.71
IGV 18 %	468,363.91
VALOR REFERENCIAL	3'070,385.62

x. **EJECUCIÓN DE LA OBRA**

El Contratista ejecutará la Obra en estricto cumplimiento del Expediente Técnico. Los materiales, herramientas y Mano de Obra, serán tomando en consideración lo definido en el expediente técnico. Asimismo, el contratista y la Entidad deberán tomar como base las consideraciones de la Ley de Contrataciones del Estado y su Reglamento, incluidas sus Modificatorias

Los criterios de diseño involucrarán, sin excepción, las mejores prácticas de ejecución de Obras, empleando procedimientos constructivos de calidad, equipos y técnicas de última generación acordes con las tecnologías vigentes y con la consideración que se trata de un establecimiento de atención al público, a fin de asegurar un producto de calidad, estando sujetos a la aprobación y plena satisfacción de la Entidad.

Por otra parte, los procedimientos de construcción reflejan la suposición básica que el Contratista es el especialista y conoce las prácticas de construcción y equipamiento de establecimientos de atención al público.

Todo procedimiento constructivo indicado será de primera calidad, estará sujeto a la aprobación de la Entidad, quien tiene además el derecho de rechazar aquel que no cumpla con los estándares utilizados en infraestructura.

xi. **OBLIGACIONES DE LA ENTIDAD**

a. **ENTREGA DEL TERRENO**

LA ENTIDAD comunicará dentro de los diez (10) días siguientes a la firma del contrato, el día que tendrá lugar la Entrega del Terreno de la obra. El Supervisor designado por la ENTIDAD y/o representantes de la ENTIDAD efectuarán la entrega del Terreno.

b. **DOCUMENTOS PARA LA EJECUCIÓN**

La Entidad pondrá a disposición del Contratista un juego de planos y Bases, así como los demás documentos necesarios para la ejecución de las obras, en CDs y en medio físico. Sin embargo, el Contratista podrá obtener copias adicionales contra el pago respectivo.

c. **RESPONSABILIDADES**

La ENTIDAD es el encargado de realizar las evaluaciones y monitoreo necesarias durante la ejecución y culminación de la obra, a través de la Sub Gerencia de Infraestructura de la Gerencia Territorial de Atalaya.

xii. **OBLIGACIONES DEL CONTRATISTA**

a. **PERSONAL**

- ✓ El Contratista deberá indicar los nombres de los profesionales que serán los responsables de la dirección de la obra, la que deberá estar siempre a cargo de una persona responsable (Ingeniero Residente), al momento de la presentación de la documentación para la firma del Contrato.
- ✓ El Contratista empleará obligatoriamente a los Profesionales propuestos para la Dirección Técnica de la Obra, salvo que la Supervisión solicite su sustitución.
- ✓ El Contratista deberá emplear personal técnico calificado, obreros especializados y demás personal necesario para la correcta ejecución de los trabajos.
- ✓ El Contratista tiene la obligación de reemplazar el personal no competente o no satisfactorio, de acuerdo a las órdenes del Supervisor.
- ✓ El Contratista tiene la obligación de suministrar a los trabajadores las condiciones más adecuadas de salubridad e higiene, así como dar el debido cumplimiento a lo dispuesto en el Decreto Supremo N° 001-98-TR, y sus normas complementarias y modificatorias.
- ✓ El Contratista tiene la obligación de velar por la seguridad de los trabajadores durante la ejecución de todos y cada uno de los trabajos brindando el equipo y material necesario para tal efecto.
- ✓ El Contratista deberá suministrar en los intervalos que prescriba el Supervisor o la Entidad, la nómina detallada de todo el personal superior y de los obreros que están empleados a la fecha del Informe.

- ✓ Se deberá presentar un cuadro de actividades programadas para la correcta ejecución de la obra, firmada por el residente propuesto.
- ✓ El Contratista no podrá modificar el listado de personal profesional designado a la obra y consignado en su propuesta sin el consentimiento previo y por escrito de la Entidad.

b. LEYES, NORMAS Y ORDENANZAS:

El Contratista debe conocer y cumplir estrictamente:

- ✓ Todas las leyes, reglamentos y ordenanzas que, en cualquier forma, estén relacionadas con la ejecución de los trabajos. En caso de existir divergencias entre estas Bases y dichas leyes, normas o reglamentos, es obligación del Contratista poner en conocimiento del Supervisor esta situación previa a la realización de los trabajos a fin de que éste determine la acción a seguir
- ✓ Todas las normas técnicas y prescripciones de los presentes documentos referentes a materiales y trabajos. Los daños y/o problemas causados por infracciones a este punto corren por cuenta del Contratista y deberán ser reparados por éste sin derecho a pago alguno. El Contratista tendrá a su cargo la confección de toda la documentación que fuera necesaria y su tramitación respectiva ante los entes que pudieran tener jurisdicción sobre el sitio de obra.
- ✓ Todas las normas laborales y las de seguridad e higiene ocupacional.

c. SEGURIDAD

El Contratista está obligado a tomar todas las medidas de seguridad necesarias para evitar peligros contra la integridad, la vida y la propiedad de las personas, instituciones o firmas durante la realización del proyecto. En este sentido deberá dotar a su personal, de los equipos y herramientas pertinentes para la realización de todos los trabajos, quedando terminantemente prohibido la realización de trabajos en circuitos energizados para ello el Contratista contará con implementos de seguridad según NG – 050.

El incidente o accidente resultante de la inobservancia de esta obligación, correrá únicamente por cuenta del Contratista.

El Contratista está obligado a hacer notar a la ENTIDAD, por escrito e inmediatamente, cuando se haya dado una orden que va contra las medidas de seguridad, a fin de tomar conocimiento, lo cual no lo exime de asumir la responsabilidad exclusiva por cualquier resultado dañoso.

d. MATERIALES Y EQUIPOS

Todos los materiales y equipos destinados a la Obra, deberán cumplir con las características técnicas exigidas en las Bases y el Expediente Técnico y se deberán someter a los ensayos necesarios para verificar sus características. Se podrán aceptar otras propiedades o calidades especificadas y/o normas indicadas en las Bases y el Expediente Técnico que sean similares o equivalentes mientras que se ajusten a especificaciones y/o normas reconocidas, que aseguren una calidad igual o superior a la indicada y siempre que el Contratista aporte la documentación y demás elementos de juicio que permitan evaluar el cumplimiento de las exigencias establecidas en las Bases y que los cambios propuestos no alteren las especificaciones técnicas de la obra, siempre que este represente una ventaja técnica y económica que lo justifique.

La ENTIDAD se reserva el derecho de rechazar la lista de materiales propuesta por el Contratista, si éstos no concuerdan con lo estipulado en las Bases. Correrán por cuenta del Contratista las muestras de materiales requeridos por el Supervisor.

Asimismo, correrán por cuenta del Contratista los ensayos necesarios para verificar la calidad de los materiales y las pruebas de los equipos.

La aprobación de los materiales y/o de los equipos por el Supervisor no libera al Contratista de su responsabilidad sobre la calidad de los materiales y/o equipos.

e. ERRORES O CONTRADICCIONES

El Contratista debe hacer notar a la ENTIDAD cualquier error o contradicción en los documentos, poniéndolo de inmediato en conocimiento del Supervisor.

f. OTRAS NORMAS PARA LA EJECUCIÓN DE LOS TRABAJOS

i. Obras Provisionales

El Contratista deberá construir o alquilar ambientes temporales que permitan, tanto al Contratista, a la Supervisión, el normal desarrollo de sus actividades, debiendo incluir oficinas, almacenes de equipos y materiales, los mismos que deberán quedar habilitados y equipados a los quince (15) días calendario de iniciado el plazo de ejecución de la obra y conservarse hasta la recepción de la obra. Estos locales ofrecerán adecuadas condiciones de estabilidad, aislamiento, ventilación e iluminación y deberán estar provistos de adecuadas instalaciones eléctricas, sanitarias y comunicaciones. Asimismo, el Contratista instalará las facilidades en función de la magnitud de la obra a realizar, debiendo reunir en cualquier caso las siguientes condiciones:

- El almacenaje de los materiales excepto los no perecederos se realizará bajo parte cubierta, exigiéndose cerramientos laterales que tengan ventilación natural mediante aberturas practicables.
- La obra dispondrá de servicios sanitarios adecuados a la cantidad de personal obrero empleado.
- Los depósitos o almacenes, talleres, casilla de vigilancia, vestuarios para el personal, servicios higiénicos, etc., cumplirán con las condiciones de higiene imprescindible para su uso, a criterio del Supervisor

Los gastos, que demande la instalación, el funcionamiento y conservación de los ambientes para la ejecución de la Obra, se extenderán hasta la recepción de la obra y corren por cuenta del Contratista, incluyendo cualquier daño resultante de la instalación o mantenimiento de estas obras provisionales. Estas prescripciones no son excluyentes de otras previsiones que pudiera adoptar el Contratista para el más eficaz desarrollo de las operaciones, pero en cualquier caso, deberá mantener informado al Supervisor de las modificaciones que sobre el particular llevará a cabo, debiendo merecer su visto bueno.

El Contratista será responsable de la vigilancia general de las obras en forma continua, para prevenir sustracciones o deterioros de los materiales, enseres, estructuras y otros bienes propios o ajenos; en caso de pérdida correrá con los gastos que demande su sustitución. El Contratista deberá colocar cercos, protecciones, barreras, letreros, señales y luces de peligro y tomar las demás precauciones necesarias en todas las maquinarias y partes del campamento donde puedan producirse accidentes.

El Contratista deberá cuidar que todo el material, insumos, personal, obras provisionales, maquinarias, equipos y demás utilizados por aquél para ejecutar la obra no invadan la vía pública ni ocasionen molestias innecesarias a los vecinos y transeúntes, bajo exclusiva responsabilidad del Contratista.

ii. Mantenimiento de la Obra en Ejecución.

El Contratista deberá mantener la obra en ejecución y todas sus partes terminadas, en buenas condiciones de mantenimiento, evitando que la acción de los agentes atmosféricos o el tránsito de su personal o equipo ocasionen daños al Proyecto o a propiedades de terceros que, de producirse, deberán ser inmediatamente reparados a satisfacción del Supervisor. La negligencia del Contratista en el cumplimiento de esta obligación dará lugar a que las cantidades de obra afectadas sean descontadas de los volúmenes de obra ejecutados hasta que su reconstrucción haya sido satisfactoriamente realizada.

iii. Sondeos y Excavaciones Exploratorias

El Contratista deberá efectuar los sondeos y excavaciones exploratorias que fueran requeridas durante la ejecución de la Obra y cuyo costo debe estar incluido en los precios unitarios.

iv. Trabajos Topográficos

El Contratista procederá a la ejecución y control de los trabajos topográficos iniciales consistentes en el replanteo del eje de diseño, nivelación y levantamiento de

secciones transversales de ser el caso, lo que será sometido a la aprobación de la supervisión.

Quedarán a cargo del Contratista, todos los trabajos topográficos complementarios relativos a la ejecución y terminación de la Obra, los que consistirán en la colocación de estacas de construcción y puntos topográficos de referencia, y otras indicadas por el Supervisor. Estas estacas y puntos fijos constituirán el control en el campo o en la obra, por cuyo intermedio y de acuerdo con los cuales el Contratista deberá dirigir y ejecutar la Obra. Asimismo, el Contratista deberá conservar todas las estacas y referencias y reponerlas en caso de destrucción. El Supervisor verificará todas y cada una de las mediciones realizadas por el Contratista para la correcta ejecución de la Obra. El Contratista proporcionará al Supervisor todas las facilidades y cooperación necesarias para esta verificación.

La verificación de cualquier trazado o de cualquier línea o nivel por el Supervisor, no relevará de ninguna manera al Contratista de su responsabilidad por la exactitud de los mismos.

v. Limpieza General y Retiro de Obras Provisionales

Quando la obra se haya terminado, todas las instalaciones provisionales, depósitos y ambientes construidos deberán ser removidos y/o restablecidos a su forma original para adquirir un aspecto limpio, debiendo el Contratista efectuar dichos trabajos con cargo a sus gastos generales.

vi. Conservación del Medio Ambiente

El Contratista deberá identificar y utilizar a su costo, botaderos autorizados para colocar los residuos de materiales que por efecto de la obra se genere, evitando en lo posible el impacto negativo con el medio ambiente.

El Contratista tiene la obligación de velar por la conservación del Medio Ambiente, para lo cual deberá cumplir con todas las provisiones consideradas en el Estudio de Impacto Ambiental.

El Contratista deberá asumir su responsabilidad por las infracciones que pudiera cometer, contra la legislación relacionada con la preservación del medio ambiente

g. ALCANCES E INSTALACIONES TEMPORALES

El Contratista deberá, contemplar a su costo cualquier alquiler y/o acondicionamiento temporal que pudiera necesitar para la ejecución de la obra, así mismo será responsable de cualquier perjuicio que ocasione como consecuencia de esta obligación.

h. TAREAS EN HORAS EXTRAORDINARIAS

Quando por distintas circunstancias sea necesario efectuar tareas fuera de la jornada normal de trabajo o en días feriados el Contratista deberá solicitar autorización al Supervisor con cuarenta y ocho (48) horas de anticipación a la iniciación de las mismas, tiempo del cual dispondrá el Supervisor lo necesario para su control.

En los casos en que estas situaciones sean imprevistas o que exista peligro, el Contratista podrá realizar las tareas imprescindibles en horas extraordinarias, pero deberá comunicarlo al Supervisor antes de su iniciación.

En cada caso el Supervisor procederá a dejar constancia en el Cuaderno de Obra de la situación y de su autorización o denegación según corresponda, para la ejecución de las horas extraordinarias.

En todos los casos, salvo los que tuvieran origen en orden expresa de la ENTIDAD, correrán por cuenta del Contratista los recargos de jornales por horas extraordinarias de su personal.

i. LETREROS INFORMATIVOS

El Contratista proveerá, montará y mantendrá letreros informativos según el modelo que entregará la ENTIDAD. El letrero a ser colocado será el indicado en el presupuesto contratado. Dentro del letrero en la parte correspondiente, deberá destacarse

claramente que la presente obra es financiada con los recursos que se mencionan en el Contrato, detallándolos.

El Contratista deberá tener colocado el letrero de obra, dentro de los quince (15) días de la orden de iniciación de los trabajos, así mismo deberá anexar el plano de señalización de letreros informativos.

j. ACCIDENTES – NOTIFICACIONES

El Contratista proveerá, en el lugar de la obra, de todo el equipo y servicio que fuera necesario para proporcionar primeros auxilios al personal accidentado como consecuencia de la ejecución de la obra. Dentro de las veinticuatro (24) horas, después de ocurrido un accidente o de otro acontecimiento, del que resultara o que pudieran resultar daños a persona o propiedades de terceros y que fueran consecuencia de alguna acción u omisión del Contratista o cualquiera de sus empleados, durante la ejecución del trabajo bajo el Contrato, el Contratista deberá enviar un informe escrito de tal accidente o acontecimiento a la ENTIDAD por medio del Supervisor describiendo los hechos en forma precisa y completa para conocimiento, lo cual no exime al Contratista de ser exclusivo responsable de los daños personales o materiales que se ocasionen.

Asimismo, el Contratista deberá remitir inmediatamente a la ENTIDAD por medio del Supervisor, copias de cualquier comparendo, citación, notificación y otro documento oficial recibido por el Contratista en relación con cualquier causa y con cualquier acto, que fuera consecuencia de la ejecución de la obra contratada para conocimiento, lo cual no exime al Contratista de ser exclusivo responsable de las sanciones que se pudieran derivar de su incumplimiento.

Nada de lo aquí incluido, eximirá al Contratista de la formulación de los informes oficiales sobre los accidentes, que sean requeridos por la ENTIDAD o por cualquier otra Autoridad competente.

k. RESPONSABILIDAD POR MATERIALES

La ENTIDAD no asume ninguna responsabilidad por pérdida de materiales o herramientas del Contratista.

l. RETIRO DE EQUIPOS O MATERIALES

Cuando sea requerido por la ENTIDAD, el Contratista deberá retirar de la Obra, el equipo o material excedente que no vaya a ser utilizado en el trabajo, todo costo que se genere a la Entidad por incumplir esta obligación será de cargo del Contratista.

Con el objeto de evitar interferencias en la ejecución de la construcción total. Si hubiese alguna interferencia deberá comunicarla por escrito a la ENTIDAD. En caso de comenzar el trabajo sin hacer esta comunicación, y de surgir complicaciones al realizar los trabajos correspondientes a los diferentes proyectos, su costo será asumido por el Contratista.

Si el Contratista durante la construcción del Edificio necesita usar energía eléctrica, o agua, deberá hacerlo asumiendo por su cuenta los riesgos y gastos que se ocasionen el empleo de tal energía, así como las sanciones que se impongan por cualquier mal uso de dichos servicios.

Al terminar el trabajo se deberá proceder a la limpieza de los desperdicios que existen, ocasionados por materiales y equipos empleados en la ejecución de su trabajo

Todas las salidas a los terminales de tubos que deban permanecer abiertos durante la construcción, deben ser taponeados según normas.

En caso de resolverse el Contrato, el Contratista deberá retirar los materiales, insumos, herramientas y demás que hayan quedado en la obra, en el plazo de cinco (05) días de efectuado el inventario de obra, en caso de no cumplir con esta obligación la ENTIDAD procederá a retirar de la obra dichos bienes con cargo a las valorizaciones, liquidación y/o garantías que tuviera pendientes el Contratista, y será de responsabilidad del Contratista cualquier pérdida, robo o detrimento de dichos bienes, no procediendo

ningún tipo de pago o reconocimiento a favor del Contratista por los bienes dejados en obra.

m. FOTOGRAFÍAS Y FILMACIONES

El Contratista deberá obtener y suministrar información fotográfica y en video en CD de la evolución de la obra, de acuerdo a las indicaciones del Supervisor y de acuerdo a las siguientes cantidades:

- ✓ 12 vistas (mínimo) al inicio de los trabajos y 1 video en CD (15 minutos mínimos).
- ✓ 15 vistas mensuales (mínimo) tomadas el último día del mes valorizado, captada desde los mismos puntos de vista a los efectos de la verificación del avance de las obras y un video en CD (20 minutos mínimos).

Todas las fotografías serán en color de tamaño 12 x 15 cm. Aproximadamente con indicación marginal de lo que representan y el video en CD deberá tener una duración mínima de 15 minutos. Cada entrega fotográfica se efectuará en dos (2) ejemplares pagadas en hojas A4, con indicación de las fechas respectivas y en medios digitales.

n. DOCUMENTACIÓN TÉCNICA

El Contratista se obliga a realizar el Estudio Definitivo, el Replanteo de Obra, la Ingeniería, y planos definitivos generales y de detalle de todas las instalaciones del Proyecto, las modificaciones de estructuras, instalaciones, elementos y/o partes tal como se proyecta en su ejecución, conforme a lo previsto en el Cronograma de Ejecución del Proyecto.

Se observará el inicio de los trabajos que no cuenten con la documentación requerida, previamente aprobada por el Supervisor.

Dicha documentación, sean planos, memorias de cálculo, planillas, solicitudes de autorización, etc. será presentadas con una anticipación no inferior a diez (10) días hábiles, respecto a la fecha prevista para la ejecución de los respectivos trabajos, sean éstos en obra o en taller conforme a las previsiones del Plan de Trabajo, salvo que las Especificaciones Técnicas prevean otro plazo.

Toda la documentación se presentará en original y dos (2) copias en las escalas, carátulas y numeración requerida por el Supervisor. Deberán estar debidamente dobladas y encarpetadas.

La aprobación que preste el Supervisor a toda la documentación técnica no eximirá al Contratista de su responsabilidad por la correcta ejecución de los trabajos.

Al concluir la obra y en un plazo de treinta (30) días después de la recepción de la obra, el Contratista deberá editar y entregar al Supervisor en original y tres (3) copias el Expediente Técnico Final Conforme a Obra, conformado por Memoria Descriptiva, Especificaciones Técnicas, Inventario Físico y Valorizado, Cálculos Justificativos y Planos.

o. PROGRAMA DE TRABAJOS

Dentro de los quince (15) días siguientes al inicio de obra, el Contratista deberá presentar para consideración del Supervisor, un programa detallado de suministro de equipos y materiales ajustado a las fechas calendario de iniciación y terminación contractual de la obra, en el que se muestre el orden en que se ha de proceder a la ejecución de los diferentes trabajos, guardando equivalencia con relación al programa presentado con su propuesta. Este programa de trabajos deberá ser elaborado utilizando el Método del Camino Crítico (CPM), el Método PERT o cualquier otro sistema similar que sea satisfactorio al Supervisor.

El diagrama de barras de GANTT no se considerará suficiente para cumplir el requisito establecido en este numeral. Adicionalmente, el Contratista presentará una curva de avance y un cronograma de desembolsos basado en los montos estimados de facturación mensual de acuerdo a su programación.

Al actualizar su programa de trabajo y/o cronograma, el Contratista deberá tomar en cuenta las restricciones originadas por caso fortuito o de fuerza mayor.

El Contratista estará obligado a presentar la reprogramación de sus trabajos toda vez que le sea aprobada una prórroga justificada del plazo de ejecución de la obra o cuando el Supervisor lo requiera como consecuencia del atraso en el cumplimiento del cronograma vigente, estando el nuevo programa de trabajos sujeto a la revisión y aprobación del Supervisor.

La presentación del programa de trabajos y su aprobación por el Supervisor, no eximirán al Contratista de ninguna de las obligaciones y responsabilidades emergentes del Contrato

p. CALIDAD ESPECIFICADA

Teniendo en cuenta el destino e importancia del Proyecto, es obligación del Contratista el realizar una correcta planificación de la calidad, así como realizar el aseguramiento de la calidad durante la ejecución y realizar el control de la calidad verificando que los resultados obtenidos de los diversos ensayos en obra, estén acorde a las normativas de calidad.

A tal efecto el Supervisor establecerá los sistemas de control de ejecución y demás actividades de control de calidad.

El Supervisor tendrá el derecho, cada vez que lo juzgue necesario, a realizar las pruebas o ensayos de los materiales, estructuras o equipos, previstos o no en las Especificaciones Técnicas.

La ejecución de tales pruebas o ensayos no relevará al Contratista de ninguna de sus obligaciones estipuladas en el Contrato.

En el caso que los materiales y equipos probados no cumplan con las Especificaciones Técnicas, el costo de las pruebas correrá a cargo del Contratista.

Los resultados de cualquier prueba, ensayo y/o análisis realizados serán comunicados por escrito al Contratista, tan pronto como sea posible, a fin de que tome las medidas correctivas, de ser el caso. Toda obra ejecutada bajo el Contrato, podrá ser rechazada por el Supervisor o por la Entidad debido a su inconformidad o defectos, en cualquier etapa de construcción.

Todo equipo suministrado y/o utilizado bajo el Contrato podrá estar sujeto a rechazo del Supervisor o la Entidad, debido a fallas en la calidad del trabajo o rendimiento insatisfactorio, no obstante, la aceptación previa.

Toda obra, equipo o sus partes componentes que hayan sido rechazadas, deberán ser reparadas o reemplazadas por y a expensas del Contratista y deberán contar con la aprobación del Supervisor.

El Contratista también será responsable de los costos de mano de obra, gastos varios, daños o pérdidas, ya sean directos o indirectos, que resulten del uso de materiales que el Supervisor considere con defectos de fabricación o como resultado de un defectuoso manipuleo o instalación.

q. CORRESPONDENCIA

Cualquier comunicación entre el Contratista y la ENTIDAD o su Supervisor se deberá hacer por escrito.

El Contratista deberá anotar en el Cuaderno de Obra Digital las instrucciones del Supervisor y las observaciones del Contratista además de cualquier hecho o acontecimiento importante de la Obra.

La ENTIDAD y el Supervisor tendrán derecho a anotar en él sus observaciones en cualquier momento.

El Contratista tendrá siempre en el sitio, a disposición del Supervisor, un juego de todos los planos y Bases de especificaciones.

r. PAGO A LA SUPERVISIÓN EN CASO DE ATRASO EN LA FINALIZACIÓN DE LA OBRA POR CAUSA IMPUTABLE AL CONTRATISTA

De acuerdo con lo indicado en el artículo 189° del Reglamento de la Ley de Contrataciones, en caso de atraso en la finalización de la obra por causas imputables al Contratista, con respecto a la fecha consignada en el calendario de avance de obra vigente, y considerando que dicho atraso producirá una extensión de los servicios de la supervisión, lo que genera un mayor costo, el Contratista asumirá el pago del monto equivalente al de los servicios indicados, lo que se hará efectivo deduciendo dicho monto de la liquidación de la obra.

s. OBLIGACIONES DEL SUPERVISOR CONTRATADO POR LA ENTIDAD

La ENTIDAD contratará los servicios de un profesional o firma consultora para que realice las labores de Supervisión de la Obra en calidad de Supervisor, para lo cual le delegará todas las atribuciones y consiguientes obligaciones previstas en la documentación que integra las presentes Bases y el Contrato a suscribir, siendo el Supervisor el encargado de velar por la correcta y oportuna ejecución de la obra, como ojos y oídos de la Entidad en Obra, por lo que está obligado a comunicar inmediatamente a la Entidad cualquier hecho que considere lesivo a los intereses de la ENTIDAD, bajo apercibimiento de ser solidariamente responsable con el Contratista por los retrasos y/o daños y perjuicios que se ocasionen

t. MODIFICACIÓN DE PRECIOS

Los precios propuestos e incluidos como parte del Contrato se encuentran sujetos a las Fórmulas de Reajuste estipuladas por Ley.

u. MEDICIÓN DE LAS OBRAS

El Supervisor notificará al Contratista, o a su agente autorizado o representante con tres (3) días de anticipación para la medición de las obras. El Contratista preparará todo lo necesario para poder realizarlas sin obstáculos y con la exactitud necesaria. Las mediciones se realizarán únicamente para los trabajos ya efectuados y se harán de acuerdo a las unidades de medida estipuladas en cada caso. Salvo que en el Contrato se acuerde lo contrario, en las planillas de mediciones y pagos no se considerarán los materiales almacenados por el Contratista.

v. VALORIZACIONES

La forma de las valorizaciones y facturas de pago, será la preparada por el Contratista en coordinación con el Supervisor. El Contratista consignará en sus valorizaciones todos los trabajos ejecutados, de acuerdo a las cantidades establecidas en las mediciones.

VALORIZACIONES MENSUALES

Las valorizaciones mensuales, se presentarán a la entidad una vez sea aprobado por el inspector o supervisor, durante los cinco (05) primeros días contados a partir del primer día hábil del mes siguiente a la ejecución de los trabajos en un (01) original y una (02) copia, acompañadas según el caso por los cómputos métricos resultantes de las mediciones de los trabajos ejecutados hasta la fecha y verificados por el Supervisor.

1. Factura emitida por el contratista (será solicitada a la conformidad de la oficina)
2. Contrato de obra y adendas
3. Resoluciones de ampliaciones de plazo (todas las que se hayan otorgado)
4. Informe técnico del residente que contenga: ficha técnica, memoria descriptiva, relación del equipo mínimo utilizado en el mes y personal, resumen de los controles de calidad realizados en el mes, conclusiones y recomendaciones.
5. Valorización.
 - 5.1. Resumen de valorización.
 - 5.2. Ficha de identificación de obra
 - 5.3. Reintegro por valorización.
 - 5.4. Dedución que no corresponde por adelanto (directo y materiales).
 - 5.5. Formulas polinómicas de reajuste.
 - 5.6. Valorización del presupuesto.
 - 5.7. Cuadro de amortización del adelanto directo y de materiales.
6. Gráfico (curvas) comparativo de avance programado y ejecutado, (mensual y acumulado).

7. Calendario de avance de obra valorizado.
8. Planilla de metrados.
9. Fotografías a color del proceso de construcción del mes valorizado (mínimo 15, señalar descripción y fecha)
10. Copia de protocolos de calidad.
11. Copia desglosable del cuaderno de obra del periodo de ejecución.
12. Pago de cumplimiento de obligaciones sociales (SENCICO, CONAFOVICER., ONP, AFP, ESSALUD).
13. Planilla electrónica del personal pensionista.
14. Copia del seguro complementario contra todo riesgo.
15. Original y copia legalizada del certificado de habilidad vigente del residente de obra.
16. Copia del comprobante de pago, del mes anterior.
17. Índices unificados para la construcción, copias de la formulas polinómicas del expediente técnico y copia de la fecha del valor referencial que se encuentran en las bases.
18. Copia de inscripción a la REMYPE, carta fianza de fiel cumplimiento, adelanto directo y materiales vigentes (de corresponder)
19. Copia del contrato del consorcio.
20. Acta de entrega de terreno, acta de inicio de obra y/o primer asiento del cuaderno de obra (en todas las valorizaciones)
21. Otros documentos que considere importante

w. ÓRDENES DE PAGO

ORDEN DE PAGO PARA VALORIZACIONES MENSUALES

El valor del pago mensual del Contrato ejecutados durante el mes en cuestión será:

- ✓ El monto acumulado por los trabajos ejecutados hasta la fecha.
- ✓ Menos el total facturado por trabajos ejecutados hasta el mes anterior.
- ✓ Menos la amortización de los adelantos otorgados, si los hubiera, de acuerdo a los porcentajes establecidos.
- ✓ Menos cualquier otra retención o penalidad que sea necesario aplicar según lo previsto en estos términos de referencia o en el Contrato.

Tomando en cuenta el valor resultante se extenderá la orden de pago mensual. Las estimaciones del progreso de los trabajos pueden ser reajustadas conforme se efectúen las estimaciones finales.

La inclusión de cualquier trabajo o material en las estimaciones de pagos mensuales, no deberá ser interpretada como aceptación de tal trabajo o material y en consecuencia no impedirá el rechazo de aquel trabajo, así estuviera cancelado parcialmente, si se descubre que el mismo no está en estricto acuerdo con las especificaciones. Este rechazo incluirá también el trabajo posteriormente ejecutado, si hay secuencia de dependencia. Todos los equipos instalados, materiales y trabajos comprendidos en los pagos mensuales ejecutados, serán considerados como propiedad de la ENTIDAD, pero esta disposición no libera al Contratista de la responsabilidad total del mantenimiento hasta la conclusión del Contrato.

x. RECEPCIÓN DE LA OBRA

A la terminación de la obra o cuando se considere conveniente por la ENTIDAD y luego de una inspección conjunta entre representantes de la ENTIDAD, del Supervisor y del Contratista, si no existen observaciones con relación a la calidad y terminación de la Obra y estén en funcionamiento todos los sistemas y equipos que la conforman, se procederá a la Recepción, suscribiéndose el Acta correspondiente, en la que se indicará claramente el estado final de la obra.

El Contratista proporcionará al Comité de Recepción un juego completo de los planos de replanteo para facilitar la verificación de la culminación de la obra y demás documentos, sin perjuicio de su obligación de presentarlo nuevamente en la liquidación de la obra.

y. RESPONSABILIDAD ANTE TERCEROS

El Contratista será directo responsable de las consecuencias causadas por deficiencia o negligencia durante la ejecución de la obra, como la afectación a terceros o a las propiedades de éstos, por responsabilidad civil.

z. OBLIGACIONES DE TERMINO DE OBRA

EL CONTRATISTA al término de las obras y conjuntamente con el documento que solicita la recepción de la obra, deberá presentar al Supervisor de la Obra los siguientes documentos para su revisión, verificación y conformidad, para fines de la Recepción de la Obra:

1. Catálogos, manuales y garantías de todos los sistemas y equipos que conforman la obra.
2. Protocolos de prueba de todos los sistemas y equipos que conforman la obra.
3. Inventario valorizado de Equipos instalados y muebles según formato que será entregado al inicio de obra, con sus respectivos manuales y protocolos de prueba.
4. Planos de replanteo donde se hayan incorporado todas las modificaciones autorizadas a la obra para efectos que pueda ser verificado por el Comité de Recepción de la Obra.
5. Planos de Replanteo.
6. Copia del Cuaderno de obra y fotos.
7. Pruebas de control de calidad.

Posteriormente al cumplimiento de lo señalado anteriormente, para efectos de la Liquidación de Obra, además de lo indicado en rubro Valorización, EL CONTRATISTA deberá entregar al Supervisor como contenido mínimo lo siguiente:

1. El expediente de liquidación de obra debe contar con informe ejecutivo y conformidad del supervisor de obra, asimismo el expediente de liquidación deberá estar foliado y visado en todas sus páginas por el supervisor
2. Memoria explicativa del desarrollo de la obra desde su inicio hasta el final, indicando asuntos relevantes, problemáticas ocurridas, acciones asumidas, conclusiones, recomendaciones
3. Memoria descriptiva valorizada.
4. Borrador de minuta y declaratoria de fábrica.
5. Cálculo de valorización por presupuesto contractual, por obras adicionales, por mayores gastos generales, por intereses, por penalidades según corresponda.
6. Cálculo de reajustes, deducciones de reajustes, amortizaciones por adelantos otorgados.
7. Comparación de reintegros programados con ejecutados, en función de los conceptos de obra atrasada, obra adelantada.
8. Cronograma de avance físico de obra programada y/o autorizada
9. Publicaciones de los índices de precios del INEI, al mes base y de reajuste
10. Copia de resoluciones por ampliación de plazo, adicionales, otros
11. Constancia de no adeudo a moradores del lugar, firmado por autoridades locales, y/o distritales según corresponda
12. Cuaderno de obra original, desde el primer folio hasta la hoja de cierre del cuaderno de obra.
13. Copias de c/p por pago de adelantos, valorizaciones, adicionales, intereses, etc
13. Copia de carta fianza y/o garantía por adelantos y/o fiel cumplimiento y/o carta de autorización de la retención de 10%
14. Panel fotográfico mostrando etapas relevantes de ejecución (30 como mínimo con la descripción correspondiente)
15. Protocolos de calidad original y el resumen respectivo.
16. Planos de replanteo o post construcción (plano de ubicación y localización en coordenadas utm, plano de planteamiento de arquitectura general corte y elevación, plano de planteamiento general de instalaciones eléctricas, plano de planteamiento general de instalaciones sanitaria incluyendo evacuación de aguas pluviales,
17. Planilla de metrados de lo real ejecutado.
18. Actas de entrega terreno, inicio, paralización, reinicio, culminación, carta de

- designación del inspector de obra, del supervisor de obra, carta de entrega del expediente técnico.
19. Acta de recepción de obra y observaciones planteadas por el comité (en caso de corresponder)
 20. Resolución de conformación de comité de recepción de obra.
 21. Resolución de aprobación del expediente técnico.
 22. Presupuesto de obra, formulas poli nómicas, del expediente técnico.
 23. 01 cinta de video editada de post ejecución, en el que se muestre las metas logradas del proyecto.
 24. Contrato de ejecución de obra, que incluya anexos y adendas, según sea el caso, bases integradas, absolución de consultas, términos de referencia
 25. Presupuesto de obra ofertado, cuadro desagregado de los porcentajes de gastos generales, fijos y variables ofertados por el ejecutor.
 26. Adjuntar en lenguaje digital (Excel) los cálculos detallados y sustentados de valorizaciones, reintegros, deducciones, amortizaciones, pagos a cuenta, penalidades etc.
 27. Otros documentos que el supervisor y/o ejecutor considere pertinente

De no presentar la Liquidación en los plazos señalados y en conformidad al Art. 209° del Reglamento de la Ley de Contrataciones del Estado, es responsabilidad de la Entidad elaborar la liquidación en idéntico plazo, siendo los gastos a cargo del contratista. La Entidad notifica la liquidación al contratista para que éste se pronuncie dentro de los quince (15) días siguientes.

La ENTIDAD ha dispuesto si el Contratista no presenta la Liquidación en los plazos señalados y en conformidad con el Art. 208° del Reglamento de la Ley de Contrataciones del Estado, la Entidad asume elaborar la Liquidación en idéntico plazo, si fuera el caso; con adicionales, variaciones, reducciones, ampliaciones y otras modificaciones en la ejecución de la obra, concurriendo el gasto del 1% al valor referencial del contrato original suscrito con la Entidad, siendo los gastos a cargo del Contratista

aa. DERECHOS LEGALES IRRENUNCIABLES DE LA ENTIDAD

La ENTIDAD no podrá ser privada o impedida, en virtud de cualquier medición, cálculo o valorización, realizados antes o después de la terminación y aceptación de la Obra y de los pagos correspondientes efectuados, de verificar las características de calidad de los materiales utilizados, las condiciones de la obra ejecutada y el verdadero monto reembolsable al Contratista, ni de demostrar que tales mediciones, cálculos o valorizaciones estuvieran incorrectos o que los materiales y la obra no estuviesen de acuerdo con las estipulaciones del Contrato.

La ENTIDAD no podrá ser privada ni impedida, no obstante, la existencia de dichas mediciones, cálculos, valorizaciones y pagos realizados, de su derecho de recuperar del Contratista, de sus garantías o por cualquier otro medio, el importe de los daños que considere ocasionados por no haber cumplido el Contratista con lo establecido en los Documentos de Contrato.

La aceptación por parte del Supervisor, o cualquier pago efectuado en concepto de aceptación de una parte o la totalidad de la Obra, cualquier tiempo transcurrido o cualquier posición adoptada por el Supervisor, no podrán significar una renuncia a los derechos legales de la ENTIDAD sobre cualquier parte del Contrato, o de cualquier potestad o derecho de Indemnización

3.1.2. CONSIDERACIONES ESPECÍFICAS

a) DEL EQUIPAMIENTO

La Relación de Equipo mínimo será conforme al siguiente detalle:

ÍTEM	DESCRIPCIÓN	CANTIDAD
1	ESTACIÓN TOTAL PRECISIÓN 5 MM INCLUYE TRÍPODE Y PRISMAS	1
2	CAMIÓN VOLQUETE 15 M3	1
3	RODILLO LISO VIBR. AUTOP. 101-135HP 10-12T	1

4	MEZCLADORA DE CONCRETO 9-11P3	2
5	CAMIÓN CISTERNA (4X2) AGUA 1500 GAL	1
6	VIBRADOR DE CONCRETO 4 HP 1.50"	2
7	COMPACTADOR VIBR. TIPO PLANCHA 4 HP	2
8	TRACTOR DE ORUGAS 140-160HP	1
9	CARGADOR FRONTAL SOBRE LLANTAS 160 HP	1
10	MOTONIVELADORA 125 HP	1
11	RETROEXCAVADORA SOBRE LLANTAS DE 58 HP1 YD3	1

Todos estos equipos, maquinarias, herramientas e instrumentos serán puestos a disposición de la obra en óptimas condiciones de operación. La lista arriba indicada, no es limitativa, comprometiéndose por la presente a incrementarla y/o a optimizarla, en caso de que el avance de la obra así lo requiera, sin que ello represente pago adicional alguno.

b) DEL PLANTEL PROFESIONAL CLAVE

CARGO	PROFESIÓN	EXPERIENCIA
RESIDENTE DE OBRA	Ingeniero Civil Titulado, Colegiado y Habilitado	Experiencia profesional mínima de treinta y seis (36) meses como Residente y/o jefe y/o supervisor y/o inspector y/o jefe de supervisión y/o residente principal y/o director residente y/o jefe residente y/o jefe residente principal y/o ingeniero residente y/o supervisor principal de obra., en la ejecución de obras similares al objeto de la convocatoria, que se computa desde la colegiatura.
ESPECIALISTA DE CALIDAD	Ingeniero Civil Titulado, Colegiado y Habilitado	Experiencia profesional mínima de doce (12) meses como Especialista y/o ingeniero y/o residente y/o inspector y/o supervisor y/o jefe y/o asistente o responsable de: control de calidad o calidad o aseguramiento de calidad o programa de calidad o protocolos de calidad, en ejecución de obras en general, que se computa desde la colegiatura.
ESPECIALISTA AMBIENTAL	Ingeniero Civil o Ingeniero Ambiental o Ingeniero de Gestión Ambiental o Ingeniero Ambiental y de Recursos Ambientales o Ingeniero de Recursos Naturales y Energía Renovable o Ingeniero de Recursos Renovables o Ingeniero Ambiental y de Recursos Naturales. Titulado, Colegiado y Habilitado.	Experiencia profesional mínima de dieciocho (18) meses como Especialista y/o ingeniero y/o supervisor y/o jefe y/o responsable y/o residente ambiental y/o ambientalista en: mitigación ambiental o ambientalista o monitoreo y mitigación ambiental o impacto Ambiental o medio ambiente., en la ejecución de obras en general, que se computa desde la colegiatura.

ESPECIALISTA DE SEGURIDAD EN OBRA Y SALUD EN EL TRABAJO	Ingeniero Civil o Ingeniero de Higiene y Seguridad Industrial o Ingeniero Industrial o Ingeniero de Seguridad y Salud en el Trabajo.	Experiencia mínima de veinticuatro (24) meses como Especialista y/o ingeniero y/o supervisor y/o jefe y/o responsable y/o residente en: seguridad y salud ocupacional o seguridad e higiene ocupacional o seguridad de obra o seguridad en el trabajo o salud ocupacional o implementación de planes de seguridad e higiene ocupacional o en prevención de riesgos laborales, en la ejecución de obras en general, que se computa desde la colegiatura.
--	--	---

Nota: Documentos para la acreditación de formación académica: Se verificará en el portal web de la Superintendencia Nacional de Educación Superior Universitaria - SUNEDU a través del siguiente link: <https://enlinea.sunedu.gob.pe/>. De no encontrarse inscrito, presentar la copia del diploma respectivo.

La colegiatura y habilitación se requerirá para el inicio de su participación efectiva en la ejecución de la prestación.

Documentos para la acreditación de la experiencia: (i) Copia simple de contratos y su respectiva conformidad o (ii) constancias o (iii) certificados o (iv) cualquier otra documentación que, de manera fehaciente demuestre la experiencia del personal clave propuesto. La Entidad debe valorar de manera integral los documentos presentados para acreditar dicha experiencia, se debe validar la experiencia si las actividades que realizó el profesional corresponden con la función propia del cargo o puesto requerido, desarrollados en el sector público o privado.

c) FUNCIONES DEL PERSONAL CLAVE

i. Residente de Obra

Las funciones y/o actividades específicas del Residente de Obra comprenderán el control técnico, administrativo y económico-financiero de la ejecución de obra de acuerdo al expediente técnico, del mismo modo el control de las obligaciones contractuales de las personas naturales o jurídicas que tendrán participación en el desarrollo de la obra (personal técnico/administrativo, subcontratistas, proveedores de materiales y equipos, etc.). Las actividades específicas del residente serán desarrolladas en tres fases y plasmadas en el Plan de trabajo. (Véase anexo N° 01).

Adicionalmente será responsable de las actividades específicas de la especialidad de calidad, que comprenderán el control de la calidad aplicables a los insumos, los procesos intermedios y finales, definiendo los diferentes ensayos y pruebas; de acuerdo al expediente técnico de obra y la Norma CE.010 Pavimentos Urbanos del Reglamento Nacional de Edificaciones, normas y manuales técnicos; que serán de aplicación obligatoria, del mismo modo, el control de las obligaciones contractuales de las personas naturales o jurídicas que tendrán participación en el desarrollo de la obra (subcontratistas, proveedores de materiales y equipos, etc.).

Deberá dejar evidencia objetiva y documentada de todos los protocolos de calidad al término de la construcción. Esta documentación deberá versar sobre decisiones, pruebas, controles, criterios de aceptación aplicados en cada etapa del proceso constructivo.

Las actividades específicas de la especialidad de calidad, serán desarrolladas de acuerdo al *Plan de Aseguramiento y Control de la Calidad-PAC* aprobados en concordancia con los procesos intermedios/finales de la ejecución de la obra.

Además, las siguientes actividades contractuales.

Fase I: Funciones y/o actividades previas a la ejecución de la obra

- 1.1. Movilización e instalación del residente en obra;
- 1.2. Revisar el expediente técnico de obra, con la participación de sus especialistas, dicha actividad deberá contener, entre otros, la compatibilización del expediente técnico con la absolución de consultas formuladas durante el

procedimiento de selección correspondiente, compatibilidad con el terreno utilizando tecnologías de posicionamiento espacial, tales como la georreferenciación de acuerdo al Reglamento de la Ley de Contrataciones del Estado - RLCE, planteamiento de las posibles consultas y/u observaciones que pudiera encontrar respecto al expediente técnico;

- 1.3. Actividades Complementarias: revisar y/o actualizar y/o efectuar un plan de desvíos del tránsito peatonal y vehicular al inicio de la obra; apertura del Cuaderno de Obra delimitación del área de trabajo; ubicación de puntos de control topográfico y suscripción del acta de entrega del terreno.
- 1.4. Para un adecuado control técnico, administrativo y financiero de la obra, elaborará y actualizará de forma permanente lo siguiente: plan de trabajo del contratista (véase anexo N° 01 y 03), que contemple los procesos constructivos, las instalaciones de los equipos, procura de maquinaria, materiales y personal, permisos, revisión del programa de ejecución de obra (CPM), revisión y/o actualización y/o elaboración de los planes de: Plan de Aseguramiento y Control de la Calidad-PAC, Plan de Seguridad y Salud Ocupacional – PSSO, Plan de Manejo Ambiental - PMA; documentación y participación del plantel de profesionales destacados en obra (personal clave y de apoyo); que incluya entre otros, las posibles prestaciones adicionales, riesgos del proyecto y otros aspectos que sean materia de consulta;
- 1.5. Revisión del expediente técnico de obra en los aspectos correspondientes a calidad identificando las posibles prestaciones adicionales, riesgos del proyecto y otros aspectos que pudieran ser materia de consulta; debiendo elaborar el informe correspondiente;
- 1.6. Elaborar/actualizar el Plan de Aseguramiento y Control de la Calidad - PAC; que deberá ser concordante con lo establecido en el expediente técnico y normas técnicas que resulten aplicable a cada insumo y/o proceso constructivo;
- 1.7. Otras actividades previstas por el Reglamento de la Ley de Contrataciones del Estado.

Fase II: Actividades durante la ejecución de la obra

- 2.1. Ejecutar las partidas del expediente técnico de acuerdo al plan de trabajo aprobado con las recomendaciones y conformidades del supervisor/inspector, incluyendo los posibles cambios y/o modificaciones;
- 2.2. El último día de cada periodo previsto en las bases, el residente, a través del contratista, formula, en forma conjunta con el supervisor/inspector; los metrados realmente ejecutados y valorizan en forma conjunta con el supervisor/inspector. Véase anexo N° 02 y 03;
- 2.3. Con el sustento del especialista de calidad, ejecutará el Plan de Aseguramiento y Control de la Calidad-PAC, resguardando su cumplimiento, en concordancia a las especificaciones técnicas del expediente técnico, normas, manuales técnicos y las pruebas de control de calidad (Véase anexo N° 07) de los insumos, procesos intermedios y procesos finales;
- 2.4. Controlar de avance físico y financiero con la programación de obra y evacuación de los informes que sustenten la valorización periódica;
- 2.5. Proporcionar al supervisor/inspector, para su aprobación, el informe periódico del Plan de Aseguramiento y Control de la Calidad-PAC (Véase anexo N° 04), observando como indicador principal: el porcentaje (%) de eficiencia del sistema de aseguramiento de la calidad; por periodo y acumulado de obra; como referencia véase anexos N° 08, 09 y 10;
- 2.6. Con el apoyo del especialista en seguridad en obra y salud en el trabajo, se le obliga al control de la seguridad y la salud ocupacional de todo el personal de obra (personal profesional, técnico, administrativo, obrero y otros); el mantenimiento del tránsito en la construcción, los procedimientos de emergencia, la verificación de facilidades en caso de emergencias médicas, los informes de accidentes, tales como: accidentes mortales, accidentes leves, accidentes incapacitantes, enfermedades ocupacionales e incidentes;
- 2.7. Proporcionar al supervisor/inspector, para su aprobación, el informe periódico del Plan de Seguridad y Salud Ocupacional – PSSO (Véase anexo N° 05). Observando los indicadores mostrados en los anexos N° 11, 12 y 13;
- 2.8. Con el sustento del especialista en medio ambiente, el residente velará por el adecuado control del medio ambiente, cuidando la demarcación y aislamiento del área de trabajo, las rutas alternas, el control de la alteración de los

componentes ambientales tales como el: aire, el suelo, agua, paisaje, fauna, flora, social y cultural. Los impactos que se derivan de las actividades del proceso constructivo deberán ser tratados en forma oportuna de acuerdo al Plan de Manejo Ambiental-PMA aprobado;

- 2.9. Proporcionará al supervisor/inspector, para su aprobación, el informe periódico del Plan de Manejo Ambiental -PMA (Véase anexo N° 06), reportando como indicador principal las acciones tomadas como: medidas preventivas y/o medidas de mitigación y/o medidas de corrección y/o medidas de compensación, accionadas para cada impacto negativo generado. Como referencia véase anexos N° 14 y 15;
- 2.10. Control económico financiero, el control de los adelantos en efectivo y por materiales, el análisis de precios unitarios para partidas nuevas, control del cronograma valorizado y real, verificación oportuna del cumplimiento de pago de sueldos y beneficios sociales, el control de cartas fianza, el control de pago de valorizaciones y otras obligaciones contractuales;
- 2.11. Procesar y suministrar al supervisor/inspector; de la información digital y los planos de avance de obra georreferenciados; para el levantamiento en la estructura GIS de la Entidad caso contrario en la plataforma GIS que el Ministerio de Vivienda Construcción y Saneamiento tiene implementada.
- 2.12. Implementar y ejecutar el PAC aprobado y sus actualizaciones en la obra;
- 2.13. Cumplimiento de la NTP 712.201.2018: Lineamientos para la aplicación de la NTP-ISO 9001:2015 en el sector construcción;
- 2.14. Proponer al supervisor/inspector; los cambios al Plan de Aseguramiento y Control de la Calidad - PAC, que aplique a la obra. Una vez aprobados deberá instruir al personal sobre ellos;
- 2.15. Planificar auditorías internas y gestionar su ejecución en coordinación con el residente de obra;
- 2.16. Proponer; antes de iniciar algún proceso; que los puntos de inspección en calidad requeridos, tenga el procedimiento correspondiente;
- 2.17. Ejecutar las inspecciones de los materiales, fabricaciones efectuadas fuera de la obra y equipos suministrados por terceros;
- 2.18. Controlar los suministros del sub contratista y/o proveedores para asegurar su conformidad según los requisitos del contrato;
- 2.19. Ejecutar las inspecciones y/o pruebas y/o controles de calidad de las partidas a ser valorizadas;
- 2.20. Facilitar la difusión de las "no conformidades" a las demás áreas de construcción, para evitar la recurrencia de las mismas;
- 2.21. Controlar las "no conformidades" o posibles causas de "no conformidades";
- 2.22. Gestionar el seguimiento de las "no conformidades", así como de las acciones correctivas aplicadas;
- 2.23. Controlar Documentos y Registros de calidad emitidos por el contratista a partir de la aplicación de los procedimientos e instructivos del PAC aprobados por el supervisor/inspector;
- 2.24. Establecer los requisitos de control de calidad a los subcontratistas/proveedores y su cumplimiento;
- 2.25. Realizar las pruebas e inspecciones requeridas por el supervisor/inspector o sus especialistas.
- 2.26. Controlar que todos los equipos de inspección, medición y ensayo que son usados en los procesos constructivos de la obra, cuenten con sus certificados de calibración vigentes;
- 2.27. Elaborar el informe periódico del plan de aseguramiento y control de la calidad de la obra de acuerdo a la estructura del informe periódico del plan de aseguramiento de la calidad de la obra, véase anexos N° 04, 08, 09 y 10.
- 2.28. Otras Actividades, efectuar el control del pavimento terminado (evaluación deflectométrica y de rugosidad) den ser aplicable, así mismo las actividades en el PAC, antes de la recepción de obra; actividades previstas por el Reglamento de la Ley de Contrataciones del Estado.

Fase III: Actividades para la recepción y liquidación final de la obra y el contrato

- 3.1. Fecha de Recepción de Obra: Comunicación de recepción de obra al supervisor/inspector;

- 3.2. Recepción de Obra: Elaborar los planos post construcción de la obra, elaboración de los metrados finales de obra, memoria descriptiva de la obra, de ser el caso la suscripción del acta con observaciones, levantamiento de las observaciones, comunicación del levantamiento de observaciones al supervisor/inspector con copia a la Entidad, participación y suscripción de la recepción final de obra;
- 3.3. Liquidación de obras del contratista (para la modalidad de contrata): Presentación de los planos georreferenciados de post construcción, presentación de los metrados finales de obra, presentación de la memoria descriptiva de obra, presentación de la liquidación de obras del ejecutor o contratista, presentación del dossier de calidad;
- 3.4. Procesar y suministrar al supervisor/inspector para el levantamiento digital de la información y los planos de replanteo finales georreferenciados en la plataforma informática que el Ministerio de Vivienda, Construcción y Saneamiento tiene a disposición;
- 3.5. Elaborar los dossiers finales de calidad de materiales, equipos, pruebas y ensayos entregados por el contratista, que deberá ser entregado a la entidad;
- 3.6. Otras actividades previstas por el Reglamento de la Ley de Contrataciones del Estado.

ii. **Especialista en Calidad**

Las actividades específicas del especialista en calidad, comprenderán el control de la calidad aplicables a los insumos, los procesos intermedios y finales, definiendo los diferentes ensayos y pruebas; de acuerdo al expediente técnico de obra y la Norma CE.010 Pavimentos Urbanos del Reglamento Nacional de Edificaciones, normas y manuales técnico; que serán de aplicación obligatoria, del mismo modo, el control de las obligaciones contractuales de las personas naturales o jurídicas que tendrán participación en el desarrollo de la obra (subcontratistas, proveedores de materiales y equipos, etc.). El Especialista en Calidad deberá dejar evidencia objetiva y documentada de todos los protocolos de calidad al término de la construcción. Esta documentación deberá versar sobre decisiones, pruebas, controles, criterios de aceptación aplicados en cada etapa del proceso constructivo. Las actividades específicas del especialista de calidad, serán desarrolladas de acuerdo al Plan de Aseguramiento y Control de la Calidad de la Obra -PAC aprobados en concordancia con los procesos intermedios/finales de la ejecución de la obra. Además, las siguientes actividades contractuales:

Fase I: Funciones y/o actividades previas al inicio del plazo de ejecución de la obra

- 1.1. Revisar el expediente técnico de obra en los aspectos correspondientes a su especialidad identificando las posibles prestaciones adicionales, riesgos del proyecto y otros aspectos que pudieran ser materia de consulta; debiendo elaborar el informe correspondiente;
- 1.2. Elaborar/actualizar el Plan de Aseguramiento y Control de la Calidad -PAC; que deberá ser concordante con lo establecido en el expediente técnico y normas técnicas que resulten aplicable a cada insumo y/o proceso constructivo;

Fase II: Funciones y/o actividades durante la ejecución de la obra

- 2.1. Implementar y ejecutar el PAC aprobado y sus actualizaciones en la obra;
- 2.2. Dar cumplimiento de la NTP 712.201:2018: CALIDAD EN LA CONSTRUCCIÓN. Lineamientos para la aplicación de la NTP-ISO 9001:2015 en el sector construcción;
- 2.3. Proponer al supervisor/inspector; a través del residente; los cambios al Plan de Aseguramiento y Control de la Calidad – PAC, que aplique a la obra. Una vez aprobado deberá instruir al personal sobre ellos;
- 2.4. Apoyar al residente en la toma de decisiones, de forma planificada y sistemática para el logro del cumplimiento de los objetivos de calidad establecidos;
- 2.5. Planificar auditorías internas y gestionar su ejecución en coordinación con el residente de obra;
- 2.6. Proponer; antes de iniciar algún proceso; que los puntos de inspección en calidad requeridos, tenga el procedimiento correspondiente;

- 2.7. Ejecutar las inspecciones de los materiales, fabricaciones efectuadas fuera de la obra y equipos suministrados por terceros;
- 2.8. Controlar los suministros del sub contratista y/o proveedores para asegurar su conformidad según los requisitos del contrato;
- 2.9. Ejecutar las inspecciones y/o pruebas y/o controles de calidad de las partidas a ser valorizadas;
- 2.10. Facilitar la difusión de las No Conformidades a las demás áreas de construcción, para evitar la recurrencia de las mismas;
- 2.11. Controlar las No-Conformidades o posibles causas de No Conformidades;
- 2.12. Gestionar el seguimiento de las No-Conformidades, así como de las acciones correctivas aplicadas;
- 2.13. Controlar los documentos y registros de calidad emitidos por el contratista a partir de la aplicación de los procedimientos e instructivos del PAC aprobados por el supervisor/inspector;
- 2.14. Establecer los requisitos de control de calidad a los subcontratistas/proveedores y su cumplimiento;
- 2.15. Realizar las pruebas e inspecciones requeridas por el supervisor/inspector o sus especialistas;
- 2.16. Controlar que todos los equipos de inspección, medición y ensayo que son usados en los procesos constructivos de la obra, cuenten con sus certificados de calibración vigentes;
- 2.17. Elaborar el informe periódico del plan de aseguramiento y control de la calidad de la obra de acuerdo a la estructura del informe periódico del plan de aseguramiento de la calidad de la obra, véase anexos N° 04, 08, 09 y 10;
- 2.18. Otras actividades previstas y considerados en el PAC.

Fase III: Funciones y actividades para la recepción y liquidación final de la obra y el contrato

- 3.1. Participar conjuntamente con el Residente y el Supervisor / Inspector, en el acta de recepción de obra;
- 3.2. De requerirse actividades concernientes al levantamiento de observaciones, derivadas del proceso de recepción de obra, deberá apoyar en el levantamiento de las mismas cumplir las obligaciones y actividades, que correspondan a su especialidad, las que se encuentran definidas en la Fase II - Funciones y actividades durante la ejecución de la obra;
- 3.3. Culinado el levantamiento de observaciones, el especialista emitirá un informe

iii. Especialista Ambiental

Las actividades específicas del especialista ambiental comprenderán, identificación, control y monitoreo de la alteración de los componentes ambientales tales como: el aire, el suelo, agua, paisaje, fauna, flora, social y cultural. Los impactos que se derivan de las actividades del proceso constructivo deberán ser tratados en forma oportuna de acuerdo al **Plan de Manejo Ambiental-PMA** aprobado.

El especialista ambiental /elaborará/actualizará el PMA, siendo este el instrumento básico de la gestión ambiental que se deberá cumplir durante el desarrollo de las obras del proyecto. El PMA estará conformado por programas, que deberán ser implementados durante las distintas etapas de la ejecución de obra, con la finalidad de mitigar todo posible impacto y conservar el ambiente donde se desarrolla la ejecución de obra con ello se buscará evitar la generación de conflictos, mejorar la calidad de vida de la población involucrada y mantener una buena relación con la misma.

Fase I: Actividades previas a la ejecución de la obra (Actividad: Planificación)

- 1.1. Revisar el expediente técnico en la especialidad y elaboración del informe;
- 1.2. Elaborar y actualizar la Matriz de Identificación de Impactos Ambientales y Medidas de Mitigación, debiendo identificar los impactos positivos y negativos de los componentes ambientales siguientes: Aire, Suelo, Agua, Paisaje, Fauna, Flora, Social y Cultural. Véase anexos N° 14 y 15;
- 1.3. Implementar la estrategia de control ambiental contenida en los – instrumentos de gestión ambiental del expediente técnico;
- 1.4. Otras de acuerdo a su especialidad y/o requerimiento de la Entidad.

Fase II: Funciones del especialista ambiental durante la ejecución de la obra

- 2.1. Implementar y ejecutar el PMA aprobado y sus actualizaciones en la obra; en concordancia al plan de trabajo aprobado del contratista;
- 2.2. Proponer al supervisor/inspector; a través del residente; los cambios al Plan de Manejo Ambiental (PMA), que aplique a la obra. Una vez aprobados deberá instruir al personal sobre ellos;
- 2.3. En concordancia al PMA aprobado deberá ejecutar las acciones preventivas, de mitigación, correcciones o compensaciones de los impactos ambientales generados por las actividades realizadas durante la etapa de construcción. Véase anexos N° 14 y 15;
- 2.4. Entre las actividades que se desarrollan en obra se deberá tomar especial atención a los siguientes procesos constructivos:
 - ✓ Instalación de la infraestructura provisional del contratista; impactos generados por: área de almacenamiento de lubricantes, combustibles, etc.; área de almacenamiento de herramientas y equipos (plancha, compactadora, vibrador de concreto, entre otros.), zona de almacenamiento de elementos de seguridad, zona de parqueo, área de vestuarios, área de SSHH, área de higiene básica del personal (tanque y/o recipiente convenientemente tapado), área de oficinas, área de maestranza y otros que contemple la obligación contractual;
 - ✓ Obras de desvío vehicular;
 - ✓ Señalización de áreas de trabajo y desvío del tránsito vehicular; considerando los impactos sociales generados;
 - ✓ Excavaciones, carguío y eliminación de residuos sólidos; impactos producidos por los equipos en el desbroce y/o rotura y/o corte y/o excavaciones y/o remociones y/o demolición y/o limpieza; el carguío, transporte y eliminación. Considerar los impactos de los residuos sólidos por el almacenamiento del material en la zona, que luego será transportado hacia la disposición final;
 - ✓ Colocación y/o reposición de la superficie de rodadura; impactos producidos por los equipos en el relleno, conformación, compactación, imprimación, colocación de la carpeta asfáltica/rígida. Considerar los impactos de los residuos líquidos y sólidos por el almacenamiento del material en la zona, que luego será transportado con el desmonte; y
 - ✓ Construcción y/o rehabilitación y/o reposición y/o creación y/o mejoramiento y/o ampliación y/o recuperación y/o reconstrucción y/o adecuación y/o remodelación y/o renovación de:
 - Pavimentos rígidos;
 - Pavimentos flexibles;
 - Pavimentos semiflexibles;
 - Veredas de concreto simple;
 - Veredas de asfalto;
 - Veredas de asfalto o cualquier otro material apropiado;
 - Semaforización;
 - Redes eléctricas de media y/o baja tensión;
 - Obras complementarias que forman parte de las vías urbanas: (Sardineles sumergidos/peraltados, cunetas, bermas, rampas, martillos, parapetos, barandas, puentes urbanos, muros de contención, señalización horizontal y vertical).
- 2.5. Identificar notificaciones o quejas de terceros que no fueron atendidos referidos al tema ambiental; y
- 2.6. Otras de acuerdo a su especialidad y/o requerimiento de la Entidad.

Fase III: Funciones y actividades para la recepción y liquidación final de la obra y el contrato

- 3.1. Participar conjuntamente con el Residente y el Supervisor / Inspector, en el acta de recepción de obra;
- 3.2. De requerirse actividades concernientes al levantamiento de observaciones, derivadas del proceso de recepción de obra, deberá apoyar en el levantamiento de las mismas cumplir las obligaciones y actividades, que correspondan a su especialidad, las que se encuentran definidas en la Fase II - Funciones y actividades durante la ejecución de la obra;

- 3.3. Culminado el levantamiento de observaciones, el especialista emitirá un informe previo de conformidad y realizará el correspondiente registro en la documentación vinculante;
- 3.4. Elaborar el dossier de mitigación ambiental, desarrollado en el transcurso de la ejecución de obra;
- 3.5. Otras de acuerdo a su especialidad y/o a requerimiento del supervisor / Inspector.

iv. Especialista de Seguridad en Obra y Salud en el Trabajo

Las actividades específicas del especialista en seguridad y salud ocupacional, comprenderá el cumplimiento de la seguridad en obra y la salud ocupacional de los trabajadores, en concordancia con la normativa vigente, implementación de charlas de seguridad al personal de obra (personal profesional, técnico, administrativo, obrero y otros), supervisión del plan de tránsito interno en la construcción, supervisión del plan de desvíos de la ejecución de obra, implementación del plan de repuesta de emergencias, verificación del cumplimiento de uso de los implementos de seguridad personal y colectiva, elaboración de informes periódicos e accidentes, los procedimientos de emergencia y otras obligaciones derivadas del *Plan de Seguridad y Salud Ocupacional – PSSO* aprobados en concordancia con los procesos intermedios/finales de la ejecución de la obra. Asimismo, las siguientes actividades contractuales:

Fase I: Actividades previas a la ejecución de la obra (Actividad: Planificación)

- 1.1. Revisar el expediente técnico en la especialidad y elaboración del informe;
- 1.2. Elaborar el Plan de Seguridad y Salud Ocupacional – PSSO, sobre la base de las unidades constructivas que comprometen la obra, para ello identificará los procesos, actividades y operaciones establecidos en el expediente técnico y de ser necesario será complementado/actualizado durante la ejecución de la obra; dicho plan incluye la elaboración de la Matriz de Identificación de Peligros y Evaluación de Riesgos y Controles – *IPERC*;
- 1.3. Implementar la estrategia de control seguridad salud en el trabajo contenida en los instrumentos de gestión del expediente técnico;
- 1.4. Otras de acuerdo a su especialidad y/o requerimiento de la Entidad.

Fase II: Funciones y actividades durante la ejecución de la obra

- 2.1. Implementación, actualización y seguimiento del Plan de Seguridad y Salud Ocupacional – PSSO, que deberá contener a la Matriz de Identificación de Peligros y Evaluación de Riesgos y Controles – *IPERC*, debiendo prevenir que se tenga en cuenta lo siguiente:
 - ✓ Garantizar la gestión y preparación de la seguridad y salud en trabajo, asimismo la capacitación al personal en general; en la metodología de la identificación de peligros, evaluación de riesgos y controles, como también facilitar la logística necesaria, formatos impresos y digitales para dicha identificación;
 - ✓ Identificar los peligros asociados a cada actividad, puesto y ambiente de trabajo y su posible efecto. El desarrollo de esta actividad se soporta con entrevistas y observación de tareas;
 - ✓ Identificar los riesgos asociados a los peligros identificados y los controles existentes;
 - ✓ En la evaluación de riesgos, deberá verificar que la matriz de criterios determine la probabilidad de un incidente o accidente;
 - ✓ Calcular la severidad, grado, nivel y significancia del riesgo evaluado. Sobre la base de los resultados obtenidos, implementará las medidas de control más adecuadas para los trabajos y actividades a desarrollar;
 - ✓ Reevaluar los controles propuestos una vez establecido los controles y Gestión de la implementación de los controles propuestos una vez aprobados y validados por la supervisión;
 - ✓ Identificar y evaluar los requisitos legales, los cuales se tomarán en cuenta en el desarrollo del PSSO, durante la ejecución de la obra;
 - ✓ Capacitar constantemente al personal en temas de seguridad y salud ocupacional;
 - ✓ Cumplir con los mecanismos preventivos establecidos en el PSSO de cada una de las actividades de la ejecución de la obra;

- ✓ Garantizar el uso correcto de los Elementos de Protección Personal – EPPs y colectiva;
 - ✓ Cumplimiento y efectividad de cada acción correctiva propuesta por el supervisor;
 - ✓ Participar activamente en la investigación de incidentes;
 - ✓ Garantizar la asistencia a la línea de mando en el cumplimiento de las funciones que les compete en la implementación y ejecución del PSSO por parte del contratista;
 - ✓ Comunicación constante con el residente de obra, informando sobre los avances y resultados de la implementación del PSSO;
 - ✓ Liderar las reuniones de los comités de seguridad;
 - ✓ Elaborar el informe periódico del plan de seguridad y salud ocupacional-PSSO del contratista, verificando los reportes e indicadores mensuales de: accidentes mortales, accidentes leves, accidentes incapacitantes, enfermedades ocupacionales e incidentes. Véase anexos N° 05, 11, 12 y 13;
 - ✓ Atención de las notificaciones o quejas de la Entidad y terceros referidos al tema de seguridad y salud ocupacional; y
- 2.2. Otras de acuerdo a su especialidad.

Fase III: Funciones y actividades para la recepción y liquidación final de la obra y el contrato

- 3.1. Participar conjuntamente con el Residente y el Supervisor / Inspector, en el acta de recepción de obra;
- 3.2. De requerirse actividades concernientes al levantamiento de observaciones, derivadas del proceso de recepción de obra, deberá apoyar en el levantamiento de las mismas cumplir las obligaciones y actividades, que correspondan a su especialidad, las que se encuentran definidas en la Fase II - Funciones y actividades durante la ejecución de la obra;
- 3.3. Culminado el levantamiento de observaciones, el especialista emitirá un informe previo de conformidad y realizará el correspondiente registro en la documentación vinculante;
- 3.4. Elaborar el dossier de seguridad y salud en el trabajo, desarrollado en el transcurso de la ejecución de obra;
- 3.5. Otras de acuerdo a su especialidad y/o a requerimiento del supervisor / Inspector.

d) IV. ANEXOS

- ✓ Anexo N° 01 – Plan de trabajo del contratista
 - Listas de chequeo N° 01
 - Listas de chequeo N° 02
 - Listas de chequeo N° 03
 - Listas de chequeo N° 04
 - Listas de chequeo N° 05
 - Listas de chequeo N° 05.1
 - Listas de chequeo N° 06
 - Listas de chequeo N° 07
 - Listas de chequeo N° 08
 - Listas de chequeo N° 09
- ✓ Anexo N° 02 – Estructura de la valorización del periodo
- ✓ Anexo N° 03 – Entregables
- ✓ Anexo N° 04 – Estructura del informe periódico del plan de aseguramiento y control de la calidad de la obra-PAC
- ✓ Anexo N° 05 – Estructura del informe periódico del Plan de Seguridad y Salud Ocupacional-PSSO
- ✓ Anexo N° 06 – Estructura del informe periódico del Plan de Manejo Ambiental -PMA
- ✓ Anexo N° 07 – Pruebas a realizar
- ✓ Anexo N° 08 – Registro de calidad – RC (Ejemplo)
- ✓ Anexo N° 09 – No conformidades – NC (Ejemplo)
- ✓ Anexo N° 10 – Eficiencia del aseguramiento de calidad (Ejemplo)
- ✓ Anexo N° 11 – Gestión SSOMA – Registro de estadísticas de seguridad y salud ocupacional – Totales (Ejemplo)



- ✓ Anexo N° 12 – Gestión SSOMA – Registro de estadísticas de seguridad y salud ocupacional – Sub contratistas (Ejemplo)
- ✓ Anexo N° 13 – Gestión SSOMA – Registro de estadísticas de seguridad y salud ocupacional – Contratistas (Ejemplo)
- ✓ Anexo N° 14 – Impactos ambientales a prevenirse, mitigarse, corregirse o compensarse
- ✓ Anexo N° 15 – Criterios de evaluación de los impactos por componente ambiental
- ✓ Formato N° 01 – Resumen de la valorización
- ✓ Formato N° 02 – Control general de avance de obra
- ✓ Formato N° 03 – Valorización de obra (principal / adicional)
- ✓ Formato N° 04 – Cálculo de reajustes
- ✓ Formato N° 05 – Amortización del adelanto directo
- ✓ Formato N° 06 – Deducción por adelanto directo
- ✓ Formato N° 07 – Amortización por adelanto de materiales
- ✓ Formato N° 08 – Deducción por adelanto de materiales
- ✓ Formato N° 09 – Liquidación final de contrato de obra

4

5

6

Anexo N° 01

PLAN DE TRABAJO DEL CONTRATISTA

1. Gestión de la Integración	1.1	Plan de Dirección	Lista de Chequeo 1: Cumplimiento de requisitos para dar inicio del plazo de ejecución de obra
2. Gestión de Alcance	2.1 2.2 2.3	Recopilar requisitos Definir alcance Crear la estructura EDT	Lista de Chequeo 2: Programa de trabajo por actividades o plan de acción
3. Gestión de Tiempo	2.5 2.6 2.7 2.8 2.9	Definir las actividades Secuenciar las actividades Estimar los recursos de las actividades Estimar la duración de las actividades Desarrollar el cronograma	Lista de Chequeo 3: Cronograma de trabajo por tiempos y frentes de trabajo.
4. Gestión de Costos	2.10 2.11	Estimar costos Determinar el presupuesto	Lista de Chequeo 4: Control del presupuesto por frentes de trabajo,
5. Gestión de Calidad, Seguridad y Salud Ocupacional y Medio Ambiente	2.12	Planificar la calidad (PAC), Seguridad y Salud Ocupacional (PSSO) y Medio Ambiente (PMA)	Lista de Chequeo 5: Plan de Aseguramiento y Control de la Calidad Lista de Chequeo 5.1: La Seguridad y Salud Ocupacional y el Plan de Manejo Ambiental
6. Gestión de Recursos Humanos	2.13	Desarrollar el plan de Recursos Humanos	Lista de Chequeo 6: Control de las Obligaciones Laborales
7. Gestión de la Comunicación	2.14	Planificar las Comunicaciones	Lista de Chequeo 7: Plan de Comunicaciones
8. Gestión de Riesgos	2.15 2.16 2.17 2.18 2.19	Planificar la Gestión de Riesgos Identificar Riesgos Realizar análisis cualitativo de Riesgos Realizar análisis cuantitativo de Riesgos Planificar la respuesta a los Riesgos	Lista de Chequeo 8: Plan de Gestión de Riesgos
9. Gestión de Aprovisionamiento	2.20	Planificar las Adquisiciones.	Lista de Chequeo 9: Plan de Compras o Adquisiciones

LISTAS DE CHEQUEO N°01

Lista de chequeo N° 01	Fecha:
Objeto del contrato	
Contratista	
Supervisor	
Supervisor/inspector	

Lista de chequeo 1. Cumplimiento de requisitos antes del inicio del plazo de ejecución de obra

LISTA DE CHEQUEO DE CUMPLIMIENTO DE REQUISITOS ANTES DEL INICIO DEL PLAZO DE EJECUCIÓN DE OBRA					
No.	Requisito	SI	NO	NA	OBSERVACIONES
1	Se tiene firmado el contrato por las partes.				
2	Cumplimiento de condiciones para el inicio del plazo de ejecución de obra según lo establecido en el RLCE.				
3	Se tiene informe de revisión del expediente técnico de obra de la supervisión.				
4	Se cuenta con las garantías totales solicitadas.				
5	Se cuenta con el personal contratado para dar inicio a las obras civiles.				
6	Se cuenta con los recursos para dar inicio a las obras civiles, normas, licencias y permisos.				
7	Se cuenta con el expediente técnico compatibilizado con el pliego de consultas y/o observaciones absueltas durante el proceso de contratación.				
8	Se tiene conocimiento del alcance del proyecto.				
9	Se tiene delimitadas las áreas de trabajo conforme a los planos del expediente técnico, compatibilidad con el terreno utilizando tecnologías de posicionamiento espacial, tales como la georreferenciación de acuerdo al RLCE				
10	Se tiene elaborado o actualizado los planes de: PT, PAC, PMA y PSSO.				
11	De ser el caso, se cuenta con la autorización de acceso al CODI				

LISTAS DE CHEQUEO N°02

Lista de chequeo N° 02	Fecha:
Objeto del contrato	
Contratista	
Supervisor	
Supervisor/inspector	

Lista de chequeo 2. Programa de Trabajo por actividad o plan de acción

LISTA DE CHEQUEO PROGRAMA DE TRABAJO POR ACTIVIDAD O PLAN DE ACCIÓN					
No.	Requisito	SI	NO	NA	OBSERVACIONES
1	Se tienen identificado los frentes de trabajo.				
2	Se tiene identificadas las actividades por frentes de trabajo.				
3	Se tiene identificado las precedencias y sucesoras de las actividades (partidas)				
4	Se tiene identificado el tipo (crítica o no crítica) de precedencias y sucesoras				
5	Se tiene definida la duración de las actividades				
6	Se tiene disponibilidad de maquinaria, vehículos, herramientas, insumos, materiales y personal				

7	Otros establecidos por la Entidad				
---	-----------------------------------	--	--	--	--

LISTAS DE CHEQUEO N°03

Lista de chequeo N° 03	Fecha:
Objeto del contrato	
Contratista	
Supervisor	
Supervisor/inspector	

Lista de chequeo 3. Cronograma de trabajo por tiempos y frentes de trabajo

LISTA DE CHEQUEO CRONOGRAMA DE TRABAJO POR TIEMPOS Y FRENTES DE TRABAJO					
No.	Requisito	SI	NO	NA	OBSERVACIONES
1	Se tiene aprobado el Programa de Avance de Obra (CPM)				
2	Se tiene aprobado el cronograma valorizado de avance de obra				
3	Se tiene aprobado el calendario de adquisición de materiales				
4	Se tiene aprobado el calendario de utilización de equipos				
5	Se tienen claras y definidas las actividades, secuencias y precedencias a seguir por cada frente de trabajo.				
6	Se cuenta con los recursos que se requieren para dar cumplimiento a las actividades por frente de trabajo.				
7	Se tiene establecida la duración de las actividades por frente de trabajo.				
8	Se cuenta con el cronograma de trabajo por frente de trabajo.				
9	Se tiene definido el control de las actividades por frente de trabajo.				
10	Otros establecidos por la Entidad				

LISTAS DE CHEQUEO N°04

Lista de chequeo N° 04	Fecha:
Objeto del contrato	
Contratista	
Supervisor	
Supervisor/inspector	

Lista de chequeo 4. Control de presupuesto por frentes de trabajo

LISTA DE CHEQUEO CONTROL DEL PRESUPUESTO POR FRENTES DE TRABAJO					
No.	Requisito	SI	NO	NA	OBSERVACIONES
1	Se tiene elaborado el presupuesto contractual en archivo editable.				
2	Se tiene verificado el valor del presupuesto de obra por frente de trabajo.				
3	Se tienen elaborados los A.P.U de todas las actividades por frente de trabajo.				
4	Se tiene elaborado el plan de trabajo e inversión por frente de trabajo.				
5	Se tiene elaborado el control y manejo del anticipo por frente de trabajo.				
6	Otros establecidos por la Entidad.				

LISTAS DE CHEQUEO N°05

Lista de chequeo N° 05	Fecha:
Objeto del contrato	
Contratista	
Supervisor	
Supervisor/inspector	

Lista de chequeo 5. Plan de aseguramiento y control de la calidad - PAC

LISTA DE CHEQUEO PLAN DE ASEGURAMIENTO Y CONTROL DE LA CALIDAD- PAC					
No.	Requisito	SI	NO	NA	OBSERVACIONES
1	El alcance del Plan de Calidad corresponde al alcance del proyecto objeto del contrato				
2	El Plan de Aseguramiento y Control de la Calidad - PAC incluye, entre otros; posibles modificaciones, riesgos y otra materia de consulta				
3	En el PAC, se identifican los procesos del Sistema de Calidad, su secuencia e interacción.				
4	Están claramente definidas las responsabilidades y autoridades				
5	Se han identificado los recursos (humanos, infraestructura) requeridos para la ejecución de la obra				
6	Se identifican las competencias (educación, entrenamiento, experiencia y habilidades) del personal que va a intervenir en la obra.				
7	Se cuenta con el proceso de mantenimiento de los equipos y de la infraestructura requerida por el contratista para la ejecución de la obra				
8	Se cuenta con los mecanismos de comunicación para la ejecución de la obra, entre ellos, la comunicación del contratista con el supervisor / inspector y Entidad, incluyendo manejo de: conformidades, no conformidades, quejas o reclamos, atención de inquietudes y cambios en las condiciones pactadas.				
9	Se cuenta con las actividades para el cumplimiento de las especificaciones técnicas (control de calidad) en el aprovisionamiento del contratista, la evaluación y selección de los proveedores (del contratista) y la verificación de los productos (servicios adquiridos) por el contratista).				
10	Se cuenta con la metodología que usará el contratista en la determinación de los porcentajes (%) de eficiencia del sistema de aseguramiento de la calidad; por periodo y acumulado de obra y sean concordantes con el PAC.				
11	Se cuenta con metodologías efectivas para el seguimiento, medición y control de las conformidades y no conformidades de los insumos, los procesos y del producto del contratista				
12	Se cuentan con la metodología y las acciones a emprender por el contratista, cuando se presente desviaciones reales o potenciales en la calidad (insumo, proceso y producto) durante la ejecución del proyecto.				

LISTAS DE CHEQUEO N°05.1

Lista de chequeo N° 5.1	Fecha:
Objeto del contrato	
Contratista	
Supervisor	
Supervisor/inspector	

Lista de chequeo 5.1. La Seguridad y Salud Ocupacional y el Plan de Manejo Ambiental

LISTA DE CHEQUEO DE: LA SEGURIDAD Y SALUD OCUPACIONAL(PSSO) Y EL PLAN DE MANEJO AMBIENTAL (PMA)					
No.	Requisito	SI	NO	NA	OBSERVACIONES
1	Se cuenta con el Organigrama de la empresa				
2	El alcance del PSSO y PMA corresponde al alcance del proyecto, objeto del contrato				
3	El PSSO y PMA incluyen, entre otros; posibles modificaciones, riesgos y otra materia de consulta				
4	Se cuenta con la metodología que usará el contratista en el control y registro de los accidentes mortales, accidentes leves, accidentes incapacitantes, enfermedades ocupacionales e incidentes, las acciones tomadas para cada una de ellas, por periodo y acumulado de obra y sean concordantes con el PSSO				
5	Se cuenta con la metodología que usará el contratista en el control y registro de los impactos ambientales (irrelevante, moderado, severo o crítico) y las acciones tomadas para cada una de ellas (preventivas, mitigación, correctiva, o compensación) por periodo y acumulado de obra y sean concordantes con el PMA				
6	Se cuenta con hojas de vida del personal clave y de apoyo				
7	Se cuenta con medios de comunicación, con volantes informativos y otros medios alternativos				
8	Están claramente definidas las responsabilidades y autoridades				
9	Se cuenta con la programación de los cursos de inducción necesarios, con programas de capacitación y reentrenamiento.				
10	Se tiene establecido (s) el campamento (os) de obra y su dotación de servicios.				
11	Se tiene programadas reuniones con la comunidad, actas de vecindad y de socialización				
12	Se cuenta con planes de contingencia, dotación de servicios, carnetización de personal y vallas/tranqueras de seguridad.				
13	Se cuenta con el plan de señalización (planillas), y las señalizaciones respectivas.				
14	Se cuenta con el plan de manejo vial (rotura de vías), manejo de tránsito vehicular y peatonal.				
15	Se cuenta con el plan de manejo de materiales, escombros y zonas verdes.				
16	Se cuenta con sitio para almacenamiento de materiales, botadero y su licencia.				
17	Se cuenta con un plan control de maquinaria y vehículos a utilizar				
18	Se cuenta con un plan de gestión en salarios y seguridad social, gestión en salud ocupacional				

19	Se cuenta con el plan de respuesta ante emergencias validados y socializados				
20	Otros establecidos por la Entidad				

LISTAS DE CHEQUEO N°06

Lista de chequeo N° 6	Fecha:
Objeto del contrato	
Contratista	
Supervisor	
Supervisor/inspector	

Lista de chequeo 6. Control de obligaciones laborales

LISTA DE CHEQUEO CONTROL DE LAS OBLIGACIONES LABORALES					
No.	Requisito	SI	NO	NA	OBSERVACIONES
1	Se cuenta con el listado de todo el personal requerido que laborará en la obra con los requisitos referidos a su especialidad y sus afiliaciones laborales (AFP, ONP)				
2	Se cuenta con la copia de la póliza de seguro de vida colectivo requerido				
3	Se cuenta con un plan de gestión y/o examen médico (pruebas) de cada trabajador de pre empleo o revisión periódica				
4	Se tiene proforma de los contratos y/o copia de los contratos de trabajo de todo el personal individuales y firmado entre las partes				
5	Se tiene afiliado el personal a la O.N.P.				
6	Se tiene afiliado el personal a la A.F.P.				
7	Se ha entregado dotaciones EPP al personal				
8	Se tiene carnetizado el personal				
9	Se cuenta con un plan de gestión para el traslado del personal				
10	Otros establecidos por la Entidad				

LISTAS DE CHEQUEO N°07

Lista de chequeo N° 7	Fecha:
Objeto del contrato	
Contratista	
Supervisor	
Supervisor/inspector	

Lista de chequeo 7. Plan de comunicaciones

LISTA DE CHEQUEO PLAN DE COMUNICACIONES					
No.	Requisito	SI	NO	NA	OBSERVACIONES
1	Se tiene conocimiento total del alcance del proyecto				
2	Se tiene la información correcta y completa del proyecto				
3	Se cuenta con telefonía móvil para las diferentes áreas del proyecto				
4	Se tiene establecido comités de obra para hablar del proyecto al interior				
5	Se cuenta con correos electrónicos validados.				
6	Están establecidos los conductos regulares para el manejo de la comunicación				
7	Se cuenta con internet en la influencia del proyecto.				
8	Se tiene la información de planificación del proyecto y está desplegada a las partes				
9	Se cuenta con la designación del personal necesario para la labor de comunicaciones				

10	Se cuenta con medios y/o canales de comunicación (telefonía, internet, radios, tv, carteles, boletines, volantes etc.).				
11	Otros establecidos por la Entidad				

LISTAS DE CHEQUEO N°08

Lista de chequeo N° 8	Fecha:
Objeto del contrato	
Contratista	
Supervisor	
Supervisor/inspector	

Lista de chequeo 8. Plan de gestión de riesgos

LISTA DE CHEQUEO PLAN DE GESTION DE RIESGOS					
No.	Requisito	SI	NO	NA	OBSERVACIONES
1	Se tiene identificados los riesgos del proyecto				
2	Se tiene elaborada la matriz de riesgos				
3	Se cuenta con las pólizas de garantías				
4	Se tiene prevista la implementación de planes para mitigar los impactos y que estas son concordantes con los planes de PMA, PSSO y PAC				
5	Otros establecidos por la Entidad				

LISTAS DE CHEQUEO N°09

Lista de chequeo N° 9	Fecha:
Objeto del contrato	
Contratista	
Supervisor	
Supervisor/inspector	

Lista de chequeo 9. Plan de adquisiciones

LISTA DE CHEQUEO DE PLAN DE ADQUISICIONES					
No.	Requisito	SI	NO	NA	OBSERVACIONES
1	Se tiene planificada las adquisiciones				
2	Se tiene definido los proveedores, subcontratistas				
3	Se tiene claro los contratos y sus formalidades, para los proveedores y/o subcontratistas				
4	Se tiene el inventario de insumos, productos y servicios requeridos				
5	Se tienen definidas las actividades para el control de las adquisiciones (del contratista),				
6	Se tiene planificada la evaluación y selección de los proveedores (del contratista)				
7	Se tiene definida la verificación de los productos (servicios) adquiridos (por el contratista), en concordancia el PAC				
8	Otros establecidos por la Entidad				

Anexo N° 02

Estructura de la valorización del periodo

✓ **Cálculos de la valorización**

- 1) Resumen de la valorización principal (Ver cuadro N° 17)
- 2) Control general de avance de obra (Ver cuadro N° 18)
- 3) Curva "S" de avance de obra
- 4) Cálculo del valor "K" de reajuste
- 5) Cálculo de reintegros
- 6) Amortización y deducción del adelanto directo
- 7) Amortización y deducción del adelanto de materiales
- 8) Programa de ejecución de obra -CPM y calendario de avance de obra vigentes
- 9) Resumen de metrados y valorizaciones
- 10) Otro requerimiento que la Unidad Ejecutora considere conveniente

✓ **Documentos que sustentan los metrados ejecutados**

- 11) Planilla de metrados valorizados – sustento de metrados
- 12) Informe periódico del Plan de Aseguramiento y Control de la Calidad de la Obra. Ver anexo N° 04
- 13) Informe periódico del *Plan de Seguridad y Salud Ocupacional* – PSSO. Ver anexo N° 05
- 14) Informe periódico del *Plan de Manejo Ambiental* – PMA. Ver anexo N° 06
- 15) Copia de los asientos del cuaderno de obra
- 16) Otro requerimiento que la Unidad Ejecutora considere conveniente

✓ **Anexos que sustentan los metrados ejecutados**

- 17) Panel fotográfico georreferenciado de las partidas ejecutadas y/o eventos producidos en obra
- 18) Índice de precios unificados
- 19) Copia de garantías vigentes
- 20) Copia de contrato de obra y adendas
- 21) Otros documentos que la Unidad Ejecutora considere conveniente

Anexo N° 03 Entregables

Entregables	Descripción	Plazo (días calendario)	
		Presentación de entregables	Pronunciamiento
Primer entregable (único)	Informe técnico de revisión del expediente técnico de obra que incluya entre otros, las posibles prestaciones adicionales, riesgos del proyecto y otros aspectos que sean materia de consulta. El supervisor/inspector; dentro del plazo establecido por el RLCE; eleva el informe técnico de revisión del expediente técnico de obra a la Entidad, con copia al contratista, adjuntando su evaluación, pronunciamiento y verificaciones propias realizadas como supervisión o inspección.	Determinado por el numeral 1.2 de la fase I: Funciones y/o actividades previas al inicio del plazo de ejecución de obra del Residente, a requerimiento de la UE	Determinado por el Reglamento de la Ley de Contracciones del Estado-RLCE
Segundo entregable (único)	<ul style="list-style-type: none"> - Plan de trabajo que contemple los procesos constructivos; las instalaciones de los equipos; procura de: maquinaria, materiales y personal; permisos; revisión del programa de ejecución de obra (CPM); revisión y/o actualización y/o elaboración de los planes de: Plan de Aseguramiento y Control de la Calidad-PAC; Plan de Seguridad y Salud Ocupacional – PSSO, Plan de Manejo Ambiental - PMA; documentación y participación del plantel de profesionales destacados en obra (personal clave y de apoyo); - Plan de desvíos; y - Otras actividades previstas por la Unidad Ejecutora. 	Determinado por el numeral 1.2 de la fase I: Funciones y/o actividades previas al inicio del plazo de ejecución de obra del Residente, a requerimiento de la UE	Determinado por la Unidad Ejecutora
Tercer entregable (mensual)	<ul style="list-style-type: none"> - Informe de la valorización del periodo, adjuntando: <ul style="list-style-type: none"> • Informe periódico del plan de aseguramiento y control de la calidad - PAC, observando como indicador principal: el porcentaje (%) de eficiencia del sistema de aseguramiento de la calidad; por periodo y acumulado de obra; Ver Estructura del informe del PAC • Informe periódico del plan de seguridad y salud ocupacional – PSSO. Ver estructura del informe del PSSO • Informe periódico del plan de manejo ambiental-PMA. Ver estructura del informe PMA • Informe de procesamiento y suministro al supervisor/inspector; de la información digital y los planos de avance de obra georreferenciados. 	Determinado por el RLCE y la Unidad Ejecutora	Determinado por la Unidad Ejecutora
Cuarto entregable (único)	Informe final, incluyendo planos de replanteo y documentación de sustento.	Determinado por la Unidad Ejecutora	Determinado por la Unidad Ejecutora
Otros informes previstos por la Unidad Ejecutora	Otros informes previstos por la Unidad Ejecutora	Determinado por la Unidad Ejecutora	Determinado por la Unidad Ejecutora

Anexo N° 04

Estructura del informe periódico del plan de aseguramiento y control de la calidad de la obra-PAC

Parte I

Presentación

Sobre políticas de compromiso con el **Plan de Aseguramiento y Control de la Calidad de la Obra -PAC**

Objetivos del PAC

Descripción del proyecto

Sobre la organización y responsabilidades en la implementación del PAC

Parte II

Plan de Calidad de Obra; Ver

- Documentos contractuales relacionados con obligaciones de calidad
- Evaluación de partidas a controlar:
 - a. Evaluación económica, este análisis consiste en hacer la selección las partidas que presentan los montos de precios unitarios y metrados más altos respecto al resto de partidas del presupuesto seleccionado;
 - b. Evaluación técnica; en esta etapa del análisis se consideran las razones técnicas que sustenten la necesidad de un estricto control de ciertas partidas; y
 - c. Evaluación de partidas por su ubicación en la ruta crítica
- Partidas a controlar en el sistema de plan de calidad de obra

Puesta en marcha del aseguramiento de calidad

- Capacitación del personal
- Inicio de los trabajos
- Control y seguimiento de procedimientos
- No conformidades
- Acciones correctivas:
 - a. Descripción del problema;
 - b. Causas del problema;
 - c. Acción correctiva propuesta;
 - d. Acciones correctivas preventivas;
 - e. Cumplimiento de la acción correctiva; y
 - f. Cierre del ciclo

Control estadístico de fallas

- Registro de calidad de las partidas a controlar
- Registro de no conformidades y acciones correctivas
- Registro de comparación mensualizado:
 - a. Eficiencia del sistema de aseguramiento de la calidad por partidas a controlar;
 - b. Eficiencia del sistema de aseguramiento por obra;
 - c. Número de no conformidades a lo largo del plazo de ejecución.
- Con estos indicadores acompañará; en cada informe mensual; la estadística del nivel de desempleo del contratista con indicación del porcentaje de eficiencia por partida seleccionada en el Plan de Calidad y por obra.
- Mejora continua

Componente de Verificación, Mecanismos de Supervisión

- Medidas Proactivas con indicación de:
 - a. Inspecciones de calidad;
 - b. Monitoreo; y
 - c. Observaciones de tareas;
- Componente de evaluación del plan con indicación de: a. Indicadores proactivos, b. Indicadores reactivos y c. Auditorías de calidad

Conclusiones y recomendaciones

Anexos

- Control de registros de calidad
- Control de cambios de ingeniería
- Inspección en la recepción de suministros
- Identificación y trazabilidad de los suministros
- Control de calidad de subcontratas
- Calibración de equipos de medición y ensayo
- Auditoría Interna de Calidad
- Control de los productos No conformes (PNC)
- Acciones correctivas
- Acciones preventivas
- Mejora de competencias
- Comunicaciones
- Otras de acuerdo a la especialidad y al requerimiento de la Entidad

Anexo N° 05

Estructura del informe periódico del Plan de Seguridad y Salud Ocupacional-PSSO

Parte I

- Presentación
- Sobre políticas de compromiso de Seguridad, Salud en el Trabajo
- Objetivos del Plan de Seguridad y Salud
- Alcance
- Descripción del proyecto
- Sobre la organización y responsabilidades en la implementación del plan
- Sobre organización y funciones del Comité de Seguridad y Salud en el Trabajo
- Marco Legal

Parte II

Plan de Seguridad y Salud

- Componente de Planificación
- Sobre proceso de identificación de peligros, evaluación de riesgos y determinación de control
- Sobre programación de actividades de seguridad, salud

Componente de Prevención

- Responsabilidades del personal trabajador
- Reglamento de seguridad y salud en el trabajo
- Sobre requerimiento del nuevo personal
- Sobre requerimiento de inducción y capacitación
- Sobre control operacional con indicación de: a. Estándares de seguridad y salud; b. Sobre procedimientos de trabajo; c. Sobre programa de capacitación y d. Sobre equipos de protección personal
- Exámenes médicos ocupacionales
- Gestión de accidentes e incidentes

Componente de Mitigación y/o Contingencia

- Inventario de medios técnicos con indicación de: a. Planos de seguridad y mapa de riesgos; b. Protección contra incendios
- Medios humanos: Organización, comando de emergencia
- Clasificación de emergencias
- Lineamiento para el comando de emergencia
- Fase de detección y alarma
- Fase de extinción/intervención
- Fase evacuación, aislamiento y primeros auxilios
- Plan de simulacros

Componente de Verificación, Mecanismos de Supervisión

- Medidas proactivas con indicación de: a. Inspecciones de seguridad; b. Monitoreo; c. Observaciones de tareas
- Reportes e indicadores mensuales de: accidentes mortales, accidentes leves, accidentes incapacitantes, enfermedades ocupacionales e incidentes. Ver cuadros N° 5, 6 y 7
- Componente de evaluación del plan con indicación de: a. Indicadores proactivos b. Indicadores reactivos y c. Auditorías
- Con estos indicadores acompañará; en cada informe mensual; la estadística del nivel de desempleo del contratista

Conclusiones y recomendaciones

Anexos

- Control de documentos
- Control de registros de: accidentes, enfermedades ocupacionales e incidentes
- Control de cambios de PSSO
- Otras de acuerdo a la especialidad y al requerimiento de la Entidad

Anexo N° 06

Estructura del informe periódico del Plan de Manejo Ambiental -PMA

Parte I

Presentación

Objetivos del PMA

Descripción del proyecto

Sobre la organización y responsabilidades en la implementación del plan Sobre organización y funciones

Marco Legal

Parte II

Ocurrencias e incidentes

- Especificar el área auxiliar donde se presentó la ocurrencia
- Indicar con quién/quienes se ha presentado la ocurrencia o incidentes
- Indicar el origen y desarrollo de la ocurrencia o incidente. Señalar nombre y fechas específicas

Áreas auxiliares

- Campamento de Obra;
- Patio de máquinas;
- Chancadora;
- Planta de Asfalto;
- Canteras;
- Almacenamiento de residuos sólidos y/o acopio de Material Excedente;
- Otras instalaciones de la infraestructura provisional del contratista;
- Uso de fuentes de agua; y
- Otras áreas auxiliares consideradas en el PMA

Parte III – Ejecución de obra

Plan de manejo ambiental

- Programa de medidas preventivas, mitigadoras, correctivas y de compensación
 - Manejo de Emisiones Gaseosas y Material Particulado.
 - Manejo de Ruidos
 - Residuos Sólidos y Efluentes.
 - a. Manejo de residuos sólidos
 - b. Manejo de efluentes.
 - Control de Erosión y Sedimentos.
 - Estabilidad de Taludes.
 - Protección de Recursos Naturales.
 - Señalización y Seguridad.
 - a. Señalización ambiental y seguridad.
 - b. Seguridad vial.
 - Otros Programas o subprogramas considerados en el PMA
- Programa de monitoreo y seguimiento –ambiental, según corresponda
 - Monitoreo de la Calidad del Aire y Ruido
 - Monitoreo de la Calidad de Agua
 - Monitoreo de la Calidad del Suelo
 - Otros Programas o Subprogramas considerados en el PMA
- Programa de asuntos sociales, según corresponda
 - Relaciones Comunitarias.
 - Contratación de Mano de Obra Local.
 - Participación Ciudadana.
 - Deudas Locales
 - Otros Programas o Subprogramas considerados en el PMA
- Programa de educación y capacitación ambiental
 - Educación ambiental
 - Capacitación ambiental
 - Otras capacitaciones consideradas en el PMA

Componente de Verificación, Mecanismos de Supervisión

- Medidas proactivas con indicación de:
 - a. Inspecciones de control ambiental;
 - b. Monitoreo;
 - c. Observaciones de tareas con indicaciones de las acciones tomadas tales como: medias preventivas y/o medidas de mitigación y/o medidas de corrección y/o medidas de compensación. Ver cuadros N° 8 y 9
- Componente de evaluación del plan con indicación de:
 - a. Indicadores proactivos;
 - b. Indicadores reactivos; y
 - c. Auditorías

- Con estos indicadores acompañará; en cada informe periódico; la estadística del nivel de desempeño del contratista.

Conclusiones y recomendaciones

Anexos

- Control de documentos;
- Control de registros derivadas del PMA;
- Control de cambios de PMA; y
- Otras de acuerdo a la especialidad y al requerimiento de la Entidad

Anexo N° 07

Pruebas a realizar

En cuanto a las pruebas y controles de calidad, de acuerdo a las condiciones de los componentes ejecutados de la obra y según lo establezca la unidad ejecutora, el residente y el supervisor/inspector deberán seguir y realizar lo siguiente:

CARACTERÍSTICAS / CONDICIONES	ESPECIFICACIÓN	REFERENCIA
Pavimentos urbanos	Cumplir con lo establecido en las especificaciones y planos del expediente técnico y la normatividad vigente.	Reglamento Nacional de Edificaciones.

Anexo N° 08

REGISTRO DE CALIDAD-RC (Ejemplo)

NUMERO DE REGISTROS DE CALIDAD GENERADOS POR PROCEDIMIENTOS E INSTRUCCIONES DE TRABAJO

ITEM	TIPO DE PROTOCOLO	CÓDIGOS	ENERO	FEBRERO	MARZO	ABRIL	TOTAL
1	Trazo y replanteo		32	66	69	37	204
2	Conformación del terreno de fundación		22	62	65	37	186
3	Conformación, nivelado y compactación de sub base		34	59	62	32	187
4	Conformación, nivelado y compactación de base granular		25	13	12		50
5	Carpeta asfáltica en caliente e= 2"		10	5	12	8	35
6	Concreto f'c =210 kg/cm2 en muros de contención		0	7	43	13	63
7	Acero corrugado fy= 4200 kg/cm2, grado 60 en muros de		0	4	8	12	24
8	Concreto f'c =175 kg/cm2 en veredas, martillos y rampas		0	12	8	10	30
9	Concreto f'c =175 kg/cm2 en sardineles peraltados		5	4	4	3	16
10	Pintado de la señalización horizontal		0	8	6	6	20
TOTAL			128	240	289	158	815

Anexo N° 09

NO CONFORMIDADES – NC (Ejemplo)

NUMERO DE NO CONFORMIDADES GENERADOS POR PROCEDIMIENTOS E INSTRUCCIONES DE TRABAJO

ITEM	ESPECIALIDAD	CÓDIGOS	ENERO	FEBRERO	MARZO	ABRIL	TOTAL DE OBRA
1	Trazo y replanteo		5	5	2	2	14
2	Conformación del terreno de fundación		6	4	3	1	14
3	Conformación, nivelado y compactación de sub base		1	3	2	0	6
4	Conformación, nivelado y compactación de base granular		2	2	0	0	4
5	Carpeta asfáltica en caliente e= 2"		3	3	2	1	9
6	Concreto f'c =210 kg/cm2 en muros de contención		0	2	1	0	3
7	Acero corrugado fy= 4200 kg/cm2, grado 60 en muros de		0	3	2	0	5
8	Concreto f'c =175 kg/cm2 en veredas, martillos y rampas		0	2	1	0	3
9	Concreto f'c =175 kg/cm2 en sardineles peraltados		2	1	1	0	4
10	Pintado de la señalización horizontal		1	0	1	0	2
TOTALES			20	25	15	4	64

Anexo N° 11

		GESTIÓN SSOMA														CO-FO-9100-SSOMA-006								
		REGISTRO DE ESTADÍSTICAS DE SEGURIDAD Y SALUD OCUPACIONAL – TOTALES (Ejemplo)														VERSIÓN: 00								
																Página: de								
RAZÓN SOCIAL O DENOMINACIÓN SOCIAL:																								
FECHA DE ULTIMA ACTUALIZACIÓN: Diciembre - 2019																								
MES	ACCIDENTE MORTAL		ACCIDENTE LEVE		SÓLO PARA ACCIDENTES INCAPACITANTES										ENFERMEDAD OCUPACIONAL						INCIDENTES			
	N° ACCIDENTE MORTAL	ÁREA SEDE (DELEGACIONES)	ACCIDENTE DE TRABAJO LEVE	ÁREA/SEDE DELEGACION	N° ACCIDENTES DE TRABAJO INCAPACITANTE	ÁREA/SEDE (DELEGACIÓN)	TOTAL HORAS TRABAJADAS	ÍNDICE DE FRECUENCIA	ÍNDICE DE FRECUENCIA DE ACUMULADO	N° DÍAS PERDIDOS	ÍNDICE DE GRAVEDAD DE ACUMULADO	ÍNDICE DE GRAVEDAD	ÍNDICE DE ACIDENTABILIDAD	ÍNDICE DE ACIDENTABILIDAD DE ACUMULADO	N° ENFERMEDAD OCUPACIONAL	ÁREA SEDE	TRABAJADORES EXPUESTO SAL AGENTE	TASA DE INCIDENCIA	N° TRABAJADORES CON CÁNCER	N° INCIDENTES PELIGROSOS	ÁREA SEDE	N° INCIDENTES	ÁREA SEDE	
ENERO	0	9105	1	9105	0	0	36752	0.00	0.00	0	0.00	0.00	0.00	0.00	0	9105	0	0	9105	0	0	9105	3	9105
FEBRERO	0	9105	0	9105	1	0	67392	14.84	9.60	1	0.01	0.01	0.00	0.00	0	9105	0	0	9105	0	0	9105	1	9105
MARZO	0	9105	0	9105	0	0	63168	0.00	5.98	0	0.00	0.01	0.00	0.00	0	9105	0	0	9105	0	0	9105	3	9105
ABRIL	0	9105	0	9105	0	2	79848	25.05	12.14	9	0.11	0.04	0.00	0.00	0	9105	0	0	9105	0	0	9105	4	9105
MAYO	0	9105	0	9105	0	0	99840	0.00	8.65	0	0.00	0.03	0.00	0.00	0	9105	0	0	9105	0	0	9105	1	9105
JUNIO	0	9105	0	9105	0	0	135648	0.00	6.22	0	0.00	0.02	0.00	0.00	0	9105	0	0	9105	0	0	9105	1	9105
JULIO	0	9105	1	9105	0	0	127000	0.00	5.53	0	0.00	0.00	0.00	0.00	0	9105	0	0	9105	0	1	9105	2	9105
AGOSTO	0	9105	1	9105	0	0	143216	0.00	3.98	0	0.00	0.01	0.00	0.00	0	9105	0	0	9105	0	0	9105	0	9105
SEPTIEMBRE	0	9105	0	9105	1	0	161024	6.21	4.38	2	0.01	0.01	0.00	0.00	0	9105	0	0	9105	0	0	9105	5	9105
OCTUBRE	0	9105	1	9105	1	0	195752	5.11	4.51	1	0.01	0.01	0.00	0.00	0	9105	0	0	9105	0	0	9105	3	9105
NOVIEMBRE	0	9105	0	9105	0	0	218352	0.00	3.77	0	0.00	0.01	0.00	0.00	0	9105	0	0	9105	0	0	9105	0	9105
DICIEMBRE	0	9105	0	9105	0	1	230504	4.34	3.85	9	0	0.01	0.00	0.00	0	9105	0	0	9105	0	0	9105	2	9105
TOTAL	0	0	4	4	6	9105	1558496.00		3.85	22	0.01	0.01		0.00	0	0	0			0	1	0	25	0

Anexo N° 12

GESTIÓN SSOMA										CO-FO-9100-SSOMA-006														
REGISTRO DE ESTADÍSTICAS DE SEGURIDAD Y SALUD OCUPACIONAL – SUB CONTRATISTAS (Ejemplo)										VERSIÓN: 00														
Página: __ de __																								
RAZÓN SOCIAL O DENOMINACIÓN SOCIAL:																								
FECHA DE ULTIMA ACTUALIZACIÓN: Diciembre -2019																								
MES	ACCIDENTE MORTAL	ACCIDENTE LEVE	SÓLO PARA ACCIDENTES INCAPACITANTES										ENFERMEDAD OCUPACIONAL							INCIDENTES				
	N° ACCIDENTE MORTAL	ÁREA SEDE (DELEGACIONES)	ACCIDENTE DE TRABAJO LEVE	ÁREA/SEDE DELEGACIÓN	N° ACCIDENTES DE TRABAJO INCAPACITANTE		TOTAL HORAS TRABAJADAS	ÍNDICE DE FRECUENCIA DE ACUMULADO	N° DÍAS PERDIDOS	ÍNDICE DE GRAVEDAD	ÍNDICE DE GRAVEDAD DE ACUMULADO	ÍNDICE DE ACCIDENTABILIDAD	N° ENFERMEDAD OCUPACIONAL	ÁREA SEDE	TRABAJADORES EXPUESTOS AL AGENTE	TASA DE INCIDENCIA	N° TRABAJADORES CON CÁNCER	N° INCIDENTES PELIGROSOS	ÁREA SEDE	N° INCIDENTES	ÁREA SEDE			
					ACC. C/BAJA < 3 días	N° ACCID. C/BAJA																		
ENERO	0	9105	0	9105	0	0	15952	0.00	0	0.00	0.00	0.00	0	9105	0	9105	0	0	9105	1	9105			
FEBRERO	0	9105	0	9105	0	0	28496	0.00	0	0.00	0.00	0.00	0	9105	0	9105	0	0	9105	0	9105			
MARZO	0	9105	0	9105	0	0	25536	0.00	0	0.00	0.00	0.00	0	9105	0	9105	0	0	9105	0	9105			
ABRIL	0	9105	0	9105	0	1	24744	40.41	4	0.16	0.04	0.01	0	9105	0	9105	0	0	9105	2	9105			
MAYO	0	9105	0	9105	0	0	28224	0.00	0	0.00	0.03	0.00	0	9105	0	9105	0	0	9105	1	9105			
JUNIO	0	9105	0	9105	0	0	46440	0.00	0	0.000	0.02	0.00	0	9105	0	9105	0	0	9105	1	9105			
JULIO	0	9105	0	9105	0	0	39600	0.00	0	0.000	0.02	0.00	0	9105	0	9105	0	1	9105	1	9105			
AGOSTO	0	9105	0	9105	0	0	50416	0.00	0	0.000	0.02	0.00	0	9105	0	9105	0	0	9105	0	9105			
SEPTIEMBRE	0	9105	0	9105	0	0	56816	0.00	0	0.000	0.01	0.00	0	9105	0	9105	0	0	9105	2	9105			
OCTUBRE	0	9105	1	9105	0	0	66152	15.12	1	0.02	0.01	0.00	0	9105	0	9105	0	0	9105	3	9105			
NOVIEMBRE	0	9105	0	9105	0	0	70152	0.00	0	0	0.01	0.00	0	9105	0	9105	0	0	9105	0	9105			
DICIEMBRE	0	9105	0	9105	0	0	72216	0.00	0	0	0.01	0.00	0	9105	0	9105	0	0	9105	1	9105			
TOTAL	0	0	0	0	2	524744.00	3.81	0.00552846	5	0.00	0.01	0.00	0	0	0	0	0	1	1	12	12			

CO-FO-9100-
SSOMA-006
VERSIÓN: 00
Página: ___ de

GESTIÓN SSOMA

**REGISTRO DE ESTADÍSTICAS DE SEGURIDAD Y SALUD OCUPACIONAL –
CONTRATISTAS (Ejemplo)**

RAZÓN SOCIAL O DENOMINACIÓN SOCIAL:

FECHA DE ULTIMA ACTUALIZACIÓN: 21/12/2019

62

Anexo N° 14

IMPACTOS AMBIENTALES A PREVENIRSE, MITIGARSE, CORREGIRSE O COMPENSARSE

Componente Ambiental	Impacto	Actividades	PIA Calificación Impacto negativo	PREVENTIVO (Prevención)		MITIGACIÓN (Control)		CORRECCIÓN (Minimizción)		COMPENSACIÓN N (Corrección)	
				1	2	1	2	1	2	1	2
AIRE	Alteración de la calidad del aire	Movilización y traslado de personal, materiales y maquinaria	Moderado	Se atendió	No se atendió	No corresponde					
		Operaciones de equipos y maquinarias	Moderado								
		Movimiento de tierras	Severo								
	Incremento de los niveles de ruido	Otros									
Movilización y traslado de personal, materiales y maquinaria											
Operaciones de equipos y maquinarias											
SUELO	Compactación y alteración de la capa orgánica de los suelos y/o erosión de los suelos	Otros									
		Movilización de personal, materiales y maquinaria	Irrelevante	Se atendió	No corresponde						
		Nivelación de la capa superficial de los suelos	Irrelevante								
		Corte de la superficial de los suelos	Irrelevante								
	Alteración de la calidad del suelo	Desbroce de la cobertura superficial de los suelos	Irrelevante								
		Otros									
		Operaciones de equipos y maquinarias									
		Manejo de residuos domésticos, industriales o de la construcción y demolición.									
	Cambios topográficos en el territorio	Manejo de insumos químicos									
		Mantenimiento de equipos, maquinaria									
AGUA	Alteración de la calidad del agua superficial	Manipulación de combustibles y lubricantes.									
		Otros									
		Corte de la capa superficial de los suelos									
		Nivelación de la capa superficial de los suelos									
	Alteración de la calidad de las aguas subterráneas	Perforación de los hoyos									
Otros											
Trabajos de construcción cerca a fuentes de agua superficial											
Manejo de residuos sólidos											
PAISAJE	Alteración del drenaje de las aguas subterráneas	Operaciones de equipos y maquinarias									
		Manipulación de combustibles y lubricantes cercanos a cuerpos de agua.									
		Otros									
		Perforación de hoyos									
	Alteración del paisaje local	Detonación de explosivos									
		Otros									
		Señalización									
		Manejo de residuos sólidos									
		Instalación de equipos y maquinarias									
		Otros									

[illegible]

Leyenda:

Impacto Negativo	Acciones	Obligación Contractual
Irrelevante	Preventivo	Ejecutado
Moderado	Mitigación	No ejecutado
Severo	Corrección	No corresponde
Crítico	Compensación	

CALIFICACIÓN DE IMPORTANCIA DE LOS IMPACTOS.

Importancia	Rangos del índice de impacto	Calificación	
		Impacto Negativo Inevitable	Impacto Positivo Leve
Valores obtenidos en la calificación.	< 25		
	25 - 50	Moderado	Moderado
	50 - 75	Severos	Alto
	> 75	Críticos	Muy Alto

Fuente: Guía metodológica para la evaluación de impacto ambiental. Vicente Conesa. 2ª edición.

Anexo N° 15

CRITERIOS DE EVALUACIÓN DE LOS IMPACTOS POR COMPONENTE AMBIENTAL

Componente Ambiental		Criterios para el Análisis de Impactos Ambientales
MEDIO FISICO	Calidad de Agua y Flujo	Se tomará en cuenta las condiciones ambientales basada en las características establecidas en la línea de base, principalmente calidad fisicoquímico y flujo del área de influencia del proyecto. Del mismo modo, se analizará las actividades tales como: descarga de efluentes, operación de maquinarias y equipo, y/o disposición de materiales cercanos a los cuerpos de agua, que podría generar la alteración de la calidad de los cuerpos de agua, ocasionados por el desarrollo del proyecto. Se tendrá como herramienta básica para la evaluación los Estándares de Calidad Ambiental para Agua, aprobado por D.S 004-2017-MINAM, considerando los parámetros según la naturaleza del proyecto.
	Calidad del Aire	El análisis está referido a: Frecuencia, intensidad, calidad de las emisiones gaseosas y material particulado generados por el uso de maquinarias y movimiento de tierras, traslado de personal entre otros, así como las actividades ya existentes en el área de influencia directa e indirecta del proyecto. Velocidad y dirección del viento Calidad de aire determinado en la línea de base en cada área del proyecto. Registro de los niveles de ruido (homogéneas y permanentes) existentes en las áreas del proyecto. Identificación de las fuentes de ruido a ser generados por el desarrollo del proyecto. Estándares de Calidad Ambiental para Aire, aprobado por D.S. 003-2017-MINAM y los Estándares Nacionales de Calidad Ambiental para Ruido, aprobado por D.S 085-2003- PCM.
	Alteración de los suelos	La evaluación está relacionada con intervención en la estructura del suelo, características fisicoquímicas, uso actual y potencial de uso; determinados en la línea de base ambiental. En el desarrollo del proyecto, análisis de las fuentes (emisiones contaminantes y/o evacuación de efluentes líquidos y/o derrame de sustancias químicas) potenciales a degradar los suelos en calidad y estructura. Estándares de Calidad Ambiental para Suelo, aprobado por D.S. N° 011-2017-MINAM
	Paisaje	Evaluación de la alteración del paisaje con el desarrollo del proyecto, respecto de la línea base.
MEDIO BIOLOGICO	Análisis sobre flora, fauna y ecosistemas	Descripción e información proporcionada en la línea de base principalmente de los hábitats y/o comunidades bióticas, así como de las especies que presentan diversidad e individuos con algún grado de amenaza para su conservación. Impacto o alteración de los nichos ecológicos por el desarrollo del proyecto.
MEDIO SOCIO ECONOMICO	Análisis socioeconómico	Se basa en las actividades económicas que actualmente se desarrollan en el área de influencia directa del proyecto, nivel de ingreso económico local, estilos de vida y cultura. Recojo de las opiniones y percepciones de la población del área de influencia social del proyecto. Interrelacionando la información de la línea de base e indicadores puntuales del desarrollo del proyecto
MEDIO CULTURAL	Cultural	Corresponde al valor histórico y cultural que tienen los restos arqueológicos que se ubican en la localidad de la población. Relacionado con el capital humano de la población para participar en las actividades del proyecto y la capacitación que oferta el proyecto para estas personas dispuestas a participar en ella.

Formato N° 01

RESUMEN DE LA VALORIZACIÓN N° XX

OBRA : <nombre del proyecto>
 UBICACIÓN : <región> - <provincia> - <distrito> - <centro poblado>
 CONTRATISTA : <nombre del contratista> SUPERVISOR : <nombre del supervisor>
 MES : mm - aaaa

ÍTEM	CONCEPTOS	MONTO (S/)
1.0	VALORIZACIÓN (V)	
2.0	REAJUSTES (R)	
3.0	DEDUCCIONES	
3.1	Deducción de reajuste que no corresponde por adelanto directo	
3.2	Deducción de reajuste que no corresponde por adelanto para materiales	
	TOTAL DEDUCCIONES (D)	-
	VALORIZACION BRUTA (VB=V+R-D)	-
4.0	AMORTIZACIONES	
4.1	Amortización por adelanto directo	
4.2	Amortización por adelanto para materiales	
	TOTAL AMORTIZACIONES (A)	-
	VALORIZACION NETA (VN=VB-A)	-
	IGV (18 * VN)	-
	TOTAL A PAGAR AL CONTRATISTA (VN + IGV)	-



CONTROL GENERAL DE AVANCE DE OBRA

A handwritten signature in blue ink, appearing to be 'A. J.', is written over a large, faint circular stamp. The stamp has some illegible text around its perimeter.



OBRA

TRAMO

EJECUTA

SUPERVISA

FORMATO 03: VALORIZACIÓN DE OBRA (PRINCIPAL / ADICIONAL) N°

CORRESPONDIENTE AL PERIODO DEL.... AL DE DE.....

ÍTEM.	DESCRIPCIÓN DE PARTIDA	UNIDAD	METRADO	PRECIO UNITARIO	PRESUPUESTO	ACUMULADO ANTERIOR		PRESENTE VALORIZACIÓN		ACUMULADO ACTUAL		SALDO POR VALORIZAR	
						METRADO	SI.	METRADO	SI.	METRADO	SI.	METRADO	SI.
1.00.00	Limpieza de terreno	###											
(...)													
n.00.00													
(A)	COSTO DIRECTO												
(B)	GASTOS GENERALES			% DE (A)									
(C)	UTILIDADES			% DE (A)									
TOTAL, VALORIZADO SIN I.G.V. (A + B + C):													
PORCENTAJE DE AVANCE VALORIZADO													

Handwritten signature and initials in blue ink.

FORMATO 04: CALCULO DE REAJUSTES

Handwritten signature: *[Signature]*

FORMATO 05: AMORTIZACIÓN DEL
ADELANTO DIRECTO

Entidad

Contrato de Obra

Obra

Contratista

Supervisión

**CALCULO DE AMORTIZACION DEL
ADELANTO DIRECTO**

0.00

MONTO DE CONTRATO	: A		S / IGV
			C / IGV
ADELANTO EN EFECTIVO	: C		S / IGV
			C / IGV
% ADELANTO EN EFECTIVO	: C/A		
FECHA DE PAGO	: 03 de Junio de 2019		

VALORIZACION			ADELANTO OTORGADO	AMORTIZACION		SALDO POR AMORTIZAR
Nº	MES	MONTO VALORIZADO		DEL MES	ACUMULADA	
Inicio						
1						
2						
3						
4						
5						
6						
7						
8						
9						
TOTAL		0.00		0.00		

NOTA: LOS MONTOS CONSIDERADOS NO INCLUYEN I.G.V.

MONTO DE CONTRATO DE OBRA	0.00	
AVANCE DE OBRA VALORIZADO ACUMULADO	0.00	Que representa el:
SALDO DE OBRA POR VALORIZAR	0.00	
AMORTIZACION ACUMULADA ACTUAL	0.00	Que representa el:
AMORTIZACION ACUMULADO ANTERIOR		
AMORTIZACION DEL MES		
SALDO POR AMORTIZAR	0.00	Que representa el:



FORMATO 06: DEDUCCION POR ADELANTO
DIRECTO

Entidad					
Contrato de Obra					
Obra					
Contratista					
Supervisión					
Fecha de pago del Adelanto Directo:					

**DEDUCCIÓN POR ADELANTO
DIRECTO**

0.00

FORMULA POLINOMICA	MONTOS S/IGV		Ka (03.Jun.2019)
	ADELANTO EN EFECTIVO A	DEL CONTRATO C	
OBRAS SECUNDARIAS			
TOTALES			

$$D = V * A/C * (K / Ka-1)$$

VALORIZACION			"K" DE REAJUSTE		DEDUCCION (*) D
N°.	MES	MONTO V	Del Mes Kr	Del Adelanto Ka	

FORMULA POLINOMICA N° 001: OBRAS CIVILES Y ESTRUCTURAS

Inicio					
1					
2					
3					
4					
5					
6					
7					
8					
9					
SUB TOTAL		0.00			0.00

TOTAL ACUMULADO	0.00	0.00
-----------------	------	------

NOTA: Se esta tomando para el "Kr" el indice del mes anterior del periodo valorizado, en las proximas valorizaciones se haran las correcciones con los indices del mes que corresponde.

(*) OPINIÓN N° 076-2010/DTN (T.D: 354176-509481), en el numeral 2.4 establece lo siguiente: "2.4 En cuanto a las deducciones por los adelantos otorgados, debe indicarse que el Decreto Supremo N° 011-79-VC, modificado por los Decretos Supremos N° 017-79-VC y N° 06-86-VC, regula la aplicación de las deducciones por la entrega del adelanto para materiales y el adelanto directo. En tal sentido, y en concordancia con lo expuesto en los numerales precedentes, cuando al aplicar las fórmulas correspondientes para las deducciones de los adelantos de materiales o adelantos directos el valor de la deducción resulte negativo -es decir, cuando $K < Ka$ o $Imr < Ima$ -, tal deducción negativa se suma como positiva al reajuste de la valorización. Cabe precisar, que las deducciones negativas se producen porque el coeficiente de reajuste del mes en que se otorgó el adelanto directo (Ka) es mayor al coeficiente del reajuste de la valorización (K), o porque el Índice Unificado del material (Imr), de un mes posterior al adelanto, es menor que el correspondiente a la fecha en que se otorgó el adelanto respectivo (Ima); por consiguiente, en lugar de deducirse debe sumarse al reajuste de la valorización".

AMORTIZACION POR ADELANTO DE MATERIALES



FORMATO 08: DEDUCCIÓN POR ADELANTO MATERIALES

**REINTEGRO QUE NO CORRESPONDEN
POR LOS ADELANTOS PARA MATERIALES**

PROYECTO :

CONTRATISTA :

Adelanto Mat., sin IGV	2,799,843.47	11-Jun-19
Monto del Cont., sin IGV	13,999,217.34	

AREA GEOGRAFICA: 2

Material Denominación	Cód.	No.	Valorización Real Bruta		Adelanto Pagado		Ir	Coef. Incid. del Mater.		Adelanto Deflactado	Adelanto Utilizado	Reintegros que NO corresp. D
			Mes	Monto S/.	Monto	Indice mes del Pago		Incid. Mon.	% en Monom.			
ADELANTO PARA MATERIALES					SIN IGV =		2,799,843.47		11-Jun-19			
MATERIAL 1												
MATERIAL 2												
TOTAL												
TOTAL REINTEGRO QUE NO CORRESPONDE POR LOS ADELANTOS PARA MATERIALES												0.00

Notas:

1. Cuando el adelanto utilizado (U) alcanza el mismo monto que el Adelanto Deflacionado, deben interrumpirse las Deducciones
2. Cuando el reintegro que no corresponde es menor a 0 (cero), no se considera

FORMATO 09:

LIQUIDACION FINAL DE CONTRATO DE OBRA

OBRA:

	Aprobado S/.	Pagado S/.	Saldo S/.
1. Contrato Principal			
EJECUCION DE OBRA			
1.1 Monto Contractual			
Reducción de Prestación			
1.2 Pagado con Valorizaciones		0.00	
Sub Total Nro 01	0.00	0.00	0.00
2. Reintegros			
2.1 Autorizados y Deducción contractual	0.00		
2.2 Pagado Contrato		0.00	
Sub Total Nro. 02	0.00	0.00	0.00
3. Adelanto Directo			
3.1 Oborgado	0.00		
3.2 Amortizado		0.00	
3.3 Saldo en contra del contratista			0.00
Sub Total Nro.03	0.00	0.00	0.00
4. Adelanto por Materiales			
4.1 Oborgado	0.00		
	0.00	0.00	
4.2 Amortizado		0.00	
4.3 Saldo a favor del contratista			0.00
Sub Total Nro 04	0.00	0.00	0.00
7. IGV			
7.1 Ejecucion de obra	0.00	0.00	
7.2 Reintegros	0.00	0.00	
7.3 Adelanto Directo	0.00	0.00	
7.4 Adelanto por Materiales	0.00	0.00	
7.5 Saldo a favor del contratista			0.00
Sub Total Nro. 07	0.00	0.00	0.00
8. Costo total de la Obra			
8.1 Ejecucion de obra		0.00	
8.2 Reintegros Contrato Principal		0.00	
		0.00	
8.3 IGV		0.00	
Costo Total de Obra	S/.	0.00	
9. Liquidación de Saldos			
9.1 Contrato Principal		0.00	
9.2 Reintegros		0.00	
9.3 Adelanto Directo		0.00	
9.4 Adelanto por Materiales		0.00	
9.7 I.G.V.		0.00	
Saldo Total a favor del Contratista	S/.	0.00	
10. Resumen			
Saldo		0.00	
IGV		0.00	
Saldo Total	S/.	0.00	

e) DE LA EXPERIENCIA EN LA ESPECIALIDAD DEL EJECUTOR DE OBRA

El postor debe acreditar un monto facturado acumulado equivalente a una (1) vez el valor referencial, en la ejecución de obras similares, durante los 10 años anteriores a la fecha de la presentación de ofertas que se computarán desde la suscripción del acta de recepción de obra.

Se considerará como obra similar a: Vías urbanas de circulación peatonal y vehicular: Construcción y/o creación y/o mejoramiento y/o ampliación y/o recuperación y/o reconstrucción y/o adecuación y/o rehabilitación y/o remodelación y/o renovación de vías urbanas de circulación peatonal y/o vehicular con pavimentos (rígidos y/o flexibles y/o semiflexibles) y/o aceras o veredas (concreto y/o asfalto y/o adoquinado) en las siguientes intervenciones:

Avenidas y/o calles y/o anillos viales y/o pasajes y/o carreteras y/o pistas y/o veredas y/o vías internas y/o jirones y/o vías locales y/o vías colectoras y/o vías arteriales y/o vías expresas y/o intercambio vial y/o pasos a desnivel y/o infraestructura vial y/o peatonal y/o habilitaciones urbanas y/o plazuelas y/o plazas y/o alamedas y/o espacios públicos urbanos y/o servicios de transitabilidad y/o urbanización y/o parques y/o infraestructura recreativa y/o esparcimiento y/o accesibilidad urbana y/o malecones urbanos.

f) CONDICIONES DE LOS CONSORCIOS

El número máximo de consorciados es de **tres (03)** integrantes.

El porcentaje mínimo de participación de cada consorciado es de diez por ciento (**10%**).

El porcentaje mínimo de participación en la ejecución del contrato, para el integrante del consorcio que acredite mayor experiencia, es de cuarenta por ciento (**40%**).

g) De las otras penalidades

Otras penalidades			
N°	Supuesto de aplicación de penalidad	Forma de calculo	Procedimiento
1	SEGURIDAD EN OBRA Y SEÑALIZACIÓN Cuando el Contratista no cuenta con los dispositivos de seguridad en la obra y de señalización.	0.5 UIT por cada día de incumplimiento en obra.	Según informe del Supervisor
2	CRONOGRAMA VALORIZADO AL INICIO DEL PLAZO CONTRACTUAL Cuando el contratista no cumpla con entregar el calendario valorizado adecuado a la Fecha de inicio del plazo contractual, en un plazo de 24 horas, o en el caso de demoras injustificadas los cronogramas reprogramados o acelerados de trabajo, dentro del plazo indicado en la Ley de Contrataciones y su Reglamento	0.3 UIT por ocurrencia en la obra	Según informe del Supervisor
3	PRUEBAS y ENSAYOS Cuando el contratista no realiza las pruebas o ensayos para verificar la calidad de los materiales los trabajos ejecutados. La multa es por cada incumplimiento. "previamente a la realización de pruebas o ensayos se deberá notificar al contratista el plazo para realizar las mencionadas".	0.3 UIT por ocurrencia en la obra	Según informe del Supervisor
4	POR ATRASO EN SUBSANAR LAS OBSERVACIONES PENDIENTES. Cuando el contratista de manera injustificada no presente la subsanación y levantamiento de observaciones señaladas en el acta correspondiente de forma final de manera completa, exigidos en el expediente técnico. La multa es por cada día de retraso a partir de vencido el plazo indicado en las bases.	0.3 UIT por ocurrencia en la obra.	Según informe del Supervisor
5	POR INASISTENCIA DE LOS ESPECIALISTAS DEL CONTRATISTA A REUNION CONVOCADAS POR LA ENTIDAD CONTRATANTE Cuando el contratista de manera injustificada no asista con sus especialistas a reuniones convocadas por la Entidad, exigidos en el expediente técnico. La multa es por cada día de inasistencia. "Previamente a las reuniones deberá indicarse que profesionales del plantel asistirán a las mismas"	0.5 UIT por ocurrencia en la obra	Según informe del Supervisor

6	SEGURO COMPLEMENTARIO DE TRABAJO DE RIESGO Cuando el Contratista no cuente con el seguro complementario de trabajo de riesgo, para el personal que realice trabajos de ensayos, de Estudios de Suelos o cualquier personal técnico u obrero durante la ejecución de la Obra.	0.5 UIT por ocurrencia en la obra	Según informe del Supervisor
7	PERMANENCIA DEL PERSONAL TECNICO EN OBRA Cuando el Residente de Obra y demás personal clave no se encuentra en forma permanente en la Obra, de acuerdo al factor de participación, sin haber justificado su ausencia ante el supervisor y/o entidad.	0.5 UIT por cada día de ausencia del profesional en obra	Según informe del Supervisor
8	INCUMPLIMIENTO DE MATERIALES EN OBRA. No cuenta con materiales necesarios en obra de acuerdo al calendario de adquisición de Materiales.	0.3 UIT por cada día de falta de materiales en obra.	Según informe del Supervisor
9	CALIDAD DE LOS MATERIALES. Cuando el contratista ingrese materiales a la obra sin la autorización del supervisor o utilice para la ejecución de la obra materiales de menos calidad que los especificados en el Expediente Técnico.	1 UIT por cada material no autorizado o no adecuado.	Según informe del Supervisor
10	No cumple en realizar las medidas de mitigación Ambiental indicadas en el estudio de Impacto ambiental.	1 UIT por cada día	Según informe del Supervisor
11	No reporta los accidentes de trabajo de acuerdo a lo estipulado en la Ley 29783 de Seguridad y Salud en el Trabajo. DS N° 005-2012- TR N°, 009-2005-TR Reglamento de Seguridad y Salud en el Trabajo	0.3 UIT por ocurrencia en la obra	Según informe del Supervisor
12	INCUMPLIMIENTO DE ESPECIFICACIONES TECNICAS. El incumplimiento de las especificaciones técnicas de productos entregables (requisitos indicados en planos y EE. TT.), materiales y equipos previstos en el Expediente Técnico de obra.	0.8 UIT por ocurrencia en la obra	Según informe del Supervisor
13	INCUMPLIMIENTO DE PAGO DEL REGIMEN DE CONSTRUCCION CIVIL. No cumple con el pago del régimen de construcción civil.	0.3 UIT por cada día de retraso en el pago	Según informe del Supervisor
14	Cuando el personal acreditado permanece menos de sesenta (60) días desde el inicio de su participación en la ejecución del contrato o del íntegro del plazo de ejecución, si este es menor a los sesenta (60) días, de conformidad con las disposiciones establecidas en el numeral 190.2 del artículo 190 del Reglamento.	0.5 de la UIT por cada día de ausencia del personal en obra en el plazo previsto.	Según informe del Supervisor
15	En caso el contratista incumpla con su obligación de ejecutar la prestación con el personal acreditado o debidamente sustituido.	0.5 UIT por cada día de ausencia del personal en obra.	Según informe del Supervisor

Advertencia

No se puede incluir como otras penalidades la sola presentación de la solicitud de sustitución del personal acreditado. La penalidad por sustitución del personal aplica siempre y cuando la Entidad no haya aprobado su sustitución, según lo previsto en el numeral 190.4 del artículo 190 del Reglamento.

h) DE LA RECEPCIÓN DE OBRA

La recepción de la obra será total de las obras terminadas.

i) DE LA SUBCONTRATACIÓN

La Entidad prohíbe cualquier subcontratación.

NOTA:

De conformidad con la Directiva N° 009-2020-OSCE/CD, Lineamientos para el Uso del Cuaderno de Obra Digital, El acceso y registro en el cuaderno de obra digital se realiza a través de internet, ingresando a <https://www.gob.pe/osce>. En ese sentido, las Entidades y los contratistas (ejecutores de obra y supervisores de obra) tienen la responsabilidad de contar y mantener el equipamiento y las condiciones que aseguren una conectividad oportuna y adecuada.

Importante

Para determinar que los postores cuentan con las capacidades necesarias para ejecutar el contrato, el órgano encargado de las contrataciones o comité de selección, según corresponda, incorpora los requisitos de calificación que se extraen del expediente técnico, no pudiendo incluirse requisitos adicionales a los previstos en el mismo, ni distintos a los siguientes:

3.2. REQUISITOS DE CALIFICACIÓN

A	CAPACIDAD TÉCNICA Y PROFESIONAL																																				
A.1	EQUIPAMIENTO ESTRATÉGICO																																				
<p><u>Requisitos:</u></p> <table border="1"> <thead> <tr> <th>ÍTEM</th> <th>DESCRIPCIÓN</th> <th>CANTIDAD</th> </tr> </thead> <tbody> <tr> <td>1</td> <td>ESTACIÓN TOTAL PRECISIÓN 5 MM INCLUYE TRÍPODE Y PRISMAS</td> <td>1</td> </tr> <tr> <td>2</td> <td>CAMIÓN VOLQUETE 15 M3</td> <td>1</td> </tr> <tr> <td>3</td> <td>RODILLO LISO VIBR. AUTOP. 101-135HP 10-12T</td> <td>1</td> </tr> <tr> <td>4</td> <td>MEZCLADORA DE CONCRETO 9-11P3</td> <td>2</td> </tr> <tr> <td>5</td> <td>CAMIÓN CISTERNA (4X2) AGUA 1500 GAL</td> <td>1</td> </tr> <tr> <td>6</td> <td>VIBRADOR DE CONCRETO 4 HP 1.50"</td> <td>2</td> </tr> <tr> <td>7</td> <td>COMPACTADOR VIBR. TIPO PLANCHA 4 HP</td> <td>2</td> </tr> <tr> <td>8</td> <td>TRACTOR DE ORUGAS 140-160HP</td> <td>1</td> </tr> <tr> <td>9</td> <td>CARGADOR FRONTAL SOBRE LLANTAS 160 HP</td> <td>1</td> </tr> <tr> <td>10</td> <td>MOTONIVELADORA 125 HP</td> <td>1</td> </tr> <tr> <td>11</td> <td>RETROEXCAVADORA SOBRE LLANTAS DE 58 HP1 YD3</td> <td>1</td> </tr> </tbody> </table> <p><u>Acreditación:</u> De conformidad con el numeral 49.3 del artículo 49 y el literal e) del numeral 139.1 del artículo 139 del Reglamento este requisito de calificación se acredita para la suscripción del contrato.</p> <p>Importante</p> <p>No corresponde solicitar como equipamiento que el postor cuente con oficinas, locales u otros espacios físicos. Asimismo, no se puede requerir características, años de antigüedad y demás condiciones del equipamiento que no consten en el expediente técnico.</p>		ÍTEM	DESCRIPCIÓN	CANTIDAD	1	ESTACIÓN TOTAL PRECISIÓN 5 MM INCLUYE TRÍPODE Y PRISMAS	1	2	CAMIÓN VOLQUETE 15 M3	1	3	RODILLO LISO VIBR. AUTOP. 101-135HP 10-12T	1	4	MEZCLADORA DE CONCRETO 9-11P3	2	5	CAMIÓN CISTERNA (4X2) AGUA 1500 GAL	1	6	VIBRADOR DE CONCRETO 4 HP 1.50"	2	7	COMPACTADOR VIBR. TIPO PLANCHA 4 HP	2	8	TRACTOR DE ORUGAS 140-160HP	1	9	CARGADOR FRONTAL SOBRE LLANTAS 160 HP	1	10	MOTONIVELADORA 125 HP	1	11	RETROEXCAVADORA SOBRE LLANTAS DE 58 HP1 YD3	1
ÍTEM	DESCRIPCIÓN	CANTIDAD																																			
1	ESTACIÓN TOTAL PRECISIÓN 5 MM INCLUYE TRÍPODE Y PRISMAS	1																																			
2	CAMIÓN VOLQUETE 15 M3	1																																			
3	RODILLO LISO VIBR. AUTOP. 101-135HP 10-12T	1																																			
4	MEZCLADORA DE CONCRETO 9-11P3	2																																			
5	CAMIÓN CISTERNA (4X2) AGUA 1500 GAL	1																																			
6	VIBRADOR DE CONCRETO 4 HP 1.50"	2																																			
7	COMPACTADOR VIBR. TIPO PLANCHA 4 HP	2																																			
8	TRACTOR DE ORUGAS 140-160HP	1																																			
9	CARGADOR FRONTAL SOBRE LLANTAS 160 HP	1																																			
10	MOTONIVELADORA 125 HP	1																																			
11	RETROEXCAVADORA SOBRE LLANTAS DE 58 HP1 YD3	1																																			
A.2	CALIFICACIONES DEL PLANTEL PROFESIONAL CLAVE																																				
FORMACIÓN ACADÉMICA DEL PLANTEL PROFESIONAL CLAVE																																					
<p><u>Requisitos:</u></p> <table border="1"> <thead> <tr> <th>CARGO</th> <th>PROFESIÓN</th> </tr> </thead> <tbody> <tr> <td>RESIDENTE DE OBRA</td> <td>Ingeniero Civil Titulado, Colegiado y Habilitado</td> </tr> <tr> <td>ESPECIALISTA DE CALIDAD</td> <td>Ingeniero Civil Titulado, Colegiado y Habilitado</td> </tr> <tr> <td>ESPECIALISTA AMBIENTAL</td> <td>Ingeniero Civil o Ingeniero Ambiental o Ingeniero de Gestión Ambiental o Ingeniero Ambiental y de Recursos Ambientales o Ingeniero de Recursos Naturales y Energía Renovable o Ingeniero de Recursos Renovables o Ingeniero Ambiental y de Recursos Naturales. Titulado, Colegiado y Habilitado.</td> </tr> <tr> <td>ESPECIALISTA DE SEGURIDAD EN OBRA Y SALUD EN EL TRABAJO</td> <td>Ingeniero Civil o Ingeniero de Higiene y Seguridad Industrial o Ingeniero Industrial o Ingeniero de Seguridad y Salud en el Trabajo.</td> </tr> </tbody> </table> <p><u>Acreditación:</u> De conformidad con el numeral 49.3 del artículo 49 y el literal e) del numeral 139.1 del artículo 139 del Reglamento este requisito de calificación se acredita para la suscripción del contrato.</p>		CARGO	PROFESIÓN	RESIDENTE DE OBRA	Ingeniero Civil Titulado, Colegiado y Habilitado	ESPECIALISTA DE CALIDAD	Ingeniero Civil Titulado, Colegiado y Habilitado	ESPECIALISTA AMBIENTAL	Ingeniero Civil o Ingeniero Ambiental o Ingeniero de Gestión Ambiental o Ingeniero Ambiental y de Recursos Ambientales o Ingeniero de Recursos Naturales y Energía Renovable o Ingeniero de Recursos Renovables o Ingeniero Ambiental y de Recursos Naturales. Titulado, Colegiado y Habilitado.	ESPECIALISTA DE SEGURIDAD EN OBRA Y SALUD EN EL TRABAJO	Ingeniero Civil o Ingeniero de Higiene y Seguridad Industrial o Ingeniero Industrial o Ingeniero de Seguridad y Salud en el Trabajo.																										
CARGO	PROFESIÓN																																				
RESIDENTE DE OBRA	Ingeniero Civil Titulado, Colegiado y Habilitado																																				
ESPECIALISTA DE CALIDAD	Ingeniero Civil Titulado, Colegiado y Habilitado																																				
ESPECIALISTA AMBIENTAL	Ingeniero Civil o Ingeniero Ambiental o Ingeniero de Gestión Ambiental o Ingeniero Ambiental y de Recursos Ambientales o Ingeniero de Recursos Naturales y Energía Renovable o Ingeniero de Recursos Renovables o Ingeniero Ambiental y de Recursos Naturales. Titulado, Colegiado y Habilitado.																																				
ESPECIALISTA DE SEGURIDAD EN OBRA Y SALUD EN EL TRABAJO	Ingeniero Civil o Ingeniero de Higiene y Seguridad Industrial o Ingeniero Industrial o Ingeniero de Seguridad y Salud en el Trabajo.																																				

Importante

El residente de la obra debe cumplir las calificaciones establecidas en el artículo 179 del Reglamento.

A.3 EXPERIENCIA DEL PLANTEL PROFESIONAL CLAVE

Requisitos:

CARGO	EXPERIENCIA
RESIDENTE DE OBRA	Experiencia profesional mínima de treinta y seis (36) meses como Residente y/o jefe y/o supervisor y/o inspector y/o jefe de supervisión y/o residente principal y/o director residente y/o jefe residente y/o jefe residente principal y/o ingeniero residente y/o supervisor principal de obra., en la ejecución de obras similares al objeto de la convocatoria, que se computa desde la colegiatura.
ESPECIALISTA DE CALIDAD	Experiencia profesional mínima de doce (12) meses como Especialista y/o ingeniero y/o residente y/o inspector y/o supervisor y/o jefe y/o asistente o responsable de: control de calidad o calidad o aseguramiento de calidad o programa de calidad o protocolos de calidad, en ejecución de obras en general, que se computa desde la colegiatura.
ESPECIALISTA AMBIENTAL	Experiencia profesional mínima de dieciocho (18) meses como Especialista y/o ingeniero y/o supervisor y/o jefe y/o responsable y/o residente ambiental y/o ambientalista en: mitigación ambiental o ambientalista o monitoreo y mitigación ambiental o impacto Ambiental o medio ambiente., en la ejecución de obras en general, que se computa desde la colegiatura.
ESPECIALISTA DE SEGURIDAD EN OBRA Y SALUD EN EL TRABAJO	Experiencia mínima de veinticuatro (24) meses como Especialista y/o ingeniero y/o supervisor y/o jefe y/o responsable y/o residente en: seguridad y salud ocupacional o seguridad e higiene ocupacional o seguridad de obra o seguridad en el trabajo o salud ocupacional o implementación de planes de seguridad e higiene ocupacional o en prevención de riesgos laborales, en la ejecución de obras en general, que se computa desde la colegiatura.

Acreditación:

De conformidad con el numeral 49.3 del artículo 49 y el literal e) del numeral 139.1 del artículo 139 del Reglamento este requisito de calificación se acredita para la suscripción del contrato.

Importante

El residente de la obra debe cumplir la experiencia mínima establecida en el artículo 179 del Reglamento.

B EXPERIENCIA DEL POSTOR EN LA ESPECIALIDAD

Requisitos:

El postor debe acreditar un monto facturado acumulado equivalente a Una (1) vez el Valor referencial, en la ejecución de obras similares, durante los 10 años anteriores a la fecha de la presentación de ofertas que se computarán desde la suscripción del acta de recepción de obra.

Se considerará obra similar a Se considerará como obra similar a: Vías urbanas de circulación peatonal y vehicular: Construcción y/o creación y/o mejoramiento y/o ampliación y/o recuperación y/o reconstrucción y/o adecuación y/o rehabilitación y/o remodelación y/o renovación de vías urbanas de circulación peatonal y/o vehicular con pavimentos (rígidos y/o flexibles y/o semiflexibles) y/o aceras o veredas (concreto y/o asfalto y/o adoquinado) en las siguientes intervenciones: Avenidas y/o calles y/o anillos viales y/o pasajes y/o carreteras y/o pistas y/o veredas y/o vías internas y/o jirones y/o vías locales y/o vías colectoras y/o vías arteriales y/o vías expresas y/o intercambio vial y/o pasos a desnivel y/o infraestructura vial y/o peatonal y/o habilitaciones urbanas y/o plazuelas y/o plazas y/o alamedas y/o espacios públicos urbanos y/o servicios de transitabilidad y/o urbanización y/o parques y/o infraestructura recreativa y/o esparcimiento y/o accesibilidad urbana y/o malecones urbanos.

Acreditación:

La experiencia del postor se acreditará con copia simple de: (i) contratos y sus respectivas actas de recepción de obra; (ii) contratos y sus respectivas resoluciones de liquidación; o (iii) contratos y sus

respectivas constancias de prestación o cualquier otra documentación¹¹ de la cual se desprenda fehacientemente que la obra fue concluida, así como el monto total que implicó su ejecución; correspondientes a un máximo de veinte (20) contrataciones.

En los casos que se acredite experiencia adquirida en consorcio, debe presentarse la promesa de consorcio o el contrato de consorcio del cual se desprenda fehacientemente el porcentaje de las obligaciones que se asumió en el contrato presentado; de lo contrario, no se computará la experiencia proveniente de dicho contrato.

Asimismo, cuando se presenten contratos derivados de procesos de selección convocados antes del 20.09.2012, la calificación se ceñirá al método descrito en la Directiva "Participación de Proveedores en Consorcio en las Contrataciones del Estado", debiendo presumirse que el porcentaje de las obligaciones equivale al porcentaje de participación de la promesa de consorcio o del contrato de consorcio. En caso que en dichos documentos no se consigne el porcentaje de participación se presumirá que las obligaciones se ejecutaron en partes iguales.

Si el titular de la experiencia no es el postor, consignar si dicha experiencia corresponde a la matriz en caso que el postor sea sucursal, o fue transmitida por reorganización societaria, debiendo acompañar la documentación sustentatoria correspondiente.

Si el postor acredita experiencia de otra persona jurídica como consecuencia de una reorganización societaria, debe presentar adicionalmente el **Anexo N° 9**.

Cuando los contratos presentados se encuentren expresados en moneda extranjera, debe indicarse el tipo de cambio venta publicado por la Superintendencia de Banca, Seguros y AFP correspondiente a la fecha de suscripción.

Sin perjuicio de lo anterior, los postores deben llenar y presentar el **Anexo N° 10** referido a la experiencia del postor en la especialidad.

Importante

En el caso de consorcios, la calificación de la experiencia se realiza conforme a la Directiva "Participación de Proveedores en Consorcio en las Contrataciones del Estado".

Importante

- Si como resultado de una consulta u observación corresponde precisarse o ajustarse el requerimiento, se solicita la autorización del área usuaria y se pone de conocimiento de tal hecho a la dependencia que aprobó el expediente de contratación, de conformidad con el numeral 72.3 del artículo 72 del Reglamento.
- Los requisitos de calificación determinan si los postores cuentan con las capacidades necesarias para ejecutar el contrato, lo que debe ser acreditado documentalmente, y no mediante declaración jurada.

¹¹ De acuerdo con la Opinión N° 185-2017/DTN "cualquier otra documentación", se entiende como tal a todo documento emitido por la Entidad contratante con ocasión de la ejecución de la obra que cumpla con demostrar de manera indubitable aquello que se acredita, por ejemplo mediante, las resoluciones de liquidación de obra, las actas de recepción de conformidad, entre otros.

CAPÍTULO IV FACTORES DE EVALUACIÓN

La evaluación se realiza sobre la base de cien (100) puntos.

Para determinar la oferta con el mejor puntaje y el orden de prelación de las ofertas, se considera lo siguiente:

FACTOR DE EVALUACIÓN	PUNTAJE / METODOLOGÍA PARA SU ASIGNACIÓN
A. PRECIO	
<p><u>Evaluación:</u> Se evaluará considerando el precio ofertado por el postor.</p> <p><u>Acreditación:</u> Se acreditará mediante el documento que contiene el precio de la oferta (Anexo N° 6).</p>	<p>La evaluación consistirá en otorgar el máximo puntaje a la oferta de precio más bajo y se otorga a las demás ofertas puntajes inversamente proporcionales a sus respectivos precios, según la siguiente fórmula:</p> $P_i = \frac{O_m \times PMP}{O_i}$ <p>I = Oferta P_i = Puntaje de la oferta a evaluar O_i = Precio i O_m = Precio de la oferta más baja PMP = Puntaje máximo del precio</p> <p>100 puntos</p>

Importante

Los factores de evaluación elaborados por el órgano encargado de las contrataciones o comité de selección, según corresponda, deben ser objetivos y guardan vinculación, razonabilidad y proporcionalidad con el objeto de la contratación. Asimismo, estos no pueden calificar con puntaje el cumplimiento del Expediente Técnico ni los requisitos de calificación.

CAPÍTULO V PROFORMA DEL CONTRATO

Conste por el presente documento, la contratación de la Ejecución de la Obra: Mejoramiento del Perímetro de la Plaza y del Jr. Francisco Alvarez (Desde Jr. Julio C. Tello hasta el Malecón Río Sepahua), Distrito de Sepahua, Provincia de Atalaya, Región Ucayali - Código Único 2177965 - II Etapa, que celebra de una parte la GERENCIA TERRITORIAL DE ATALAYA, en adelante LA ENTIDAD, con RUC N° 20351713390, con domicilio legal en Jr. Rímac N° 718 - Ciudad de Atalaya - Ucayali, representada por [...], identificado con DNI N° [...], y de otra parte [...], con RUC N° [...], con domicilio legal en [...], inscrita en la Ficha N° [...] Asiento N° [...] del Registro de Personas Jurídicas de la ciudad de [...], debidamente representado por su Representante Legal, [...], con DNI N° [...], según poder inscrito en la Ficha N° [...], Asiento N° [...] del Registro de Personas Jurídicas de la ciudad de [...], a quien en adelante se le denominará EL CONTRATISTA en los términos y condiciones siguientes:

CLÁUSULA PRIMERA: ANTECEDENTES

Con fecha [...], el órgano encargado de las contrataciones o comité de selección, según corresponda, adjudicó la buena pro de la **ADJUDICACIÓN SIMPLIFICADA N° 004-2020-GRU-GTA-CS**, para la contratación de la Ejecución de la Obra: Mejoramiento del Perímetro de la Plaza y del Jr. Francisco Alvarez (Desde Jr. Julio C. Tello hasta el Malecón Río Sepahua), Distrito de Sepahua, Provincia de Atalaya, Región Ucayali - Código Único 2177965 - II Etapa, a [INDICAR NOMBRE DEL GANADOR DE LA BUENA PRO], cuyos detalles e importe constan en los documentos integrantes del presente contrato.

CLÁUSULA SEGUNDA: OBJETO

El presente contrato tiene por objeto la Ejecución de la Obra: Mejoramiento del Perímetro de la Plaza y del Jr. Francisco Alvarez (Desde Jr. Julio C. Tello hasta el Malecón Río Sepahua), Distrito de Sepahua, Provincia de Atalaya, Región Ucayali - Código Único 2177965 - II Etapa.

CLÁUSULA TERCERA: MONTO CONTRACTUAL

El monto total del presente contrato asciende a [CONSIGNAR MONEDA Y MONTO], que incluye todos los impuestos de Ley.

Este monto comprende el costo de la ejecución de la obra, todos los tributos, seguros, transporte, inspecciones, pruebas y, de ser el caso, los costos laborales conforme a la legislación vigente, así como cualquier otro concepto que pueda tener incidencia sobre la ejecución de la prestación materia del presente contrato.

CLÁUSULA CUARTA: DEL PAGO

LA ENTIDAD se obliga a pagar la contraprestación a EL CONTRATISTA en Soles, en periodos de valorización mensual, conforme a lo previsto en la sección específica de las bases. Asimismo, LA ENTIDAD o EL CONTRATISTA, según corresponda, se obligan a pagar el monto correspondiente al saldo de la liquidación del contrato de obra, en el plazo de noventa (90) días calendario, computados desde el día siguiente del consentimiento de la liquidación.

En caso de retraso en el pago de las valorizaciones, por razones imputables a LA ENTIDAD, EL CONTRATISTA tiene derecho al reconocimiento de los intereses legales efectivos, de conformidad con el artículo 39 de la Ley de Contrataciones del Estado y los artículos 1244, 1245 y 1246 del Código Civil. Para tal efecto, se formulará una valorización de intereses y el pago se efectuará en las valorizaciones siguientes.

CLÁUSULA QUINTA: DEL PLAZO DE LA EJECUCIÓN DE LA PRESTACIÓN

El plazo de ejecución del presente contrato es de [...] días calendario, el mismo que se computa desde el día siguiente de cumplidas las condiciones previstas en el artículo 176 del Reglamento.

CLÁUSULA SEXTA: PARTES INTEGRANTES DEL CONTRATO

El presente contrato está conformado por las bases integradas, la oferta ganadora, así como los documentos derivados del procedimiento de selección que establezcan obligaciones para las partes.

CLÁUSULA SÉTIMA: GARANTÍAS

EL CONTRATISTA entregó al perfeccionamiento del contrato la respectiva garantía incondicional, solidaria, irrevocable, y de realización automática en el país al solo requerimiento, a favor de LA ENTIDAD, por los conceptos, montos y vigencias siguientes:

- De fiel cumplimiento del contrato: [CONSIGNAR EL MONTO], a través de la [INDICAR EL TIPO DE GARANTÍA PRESENTADA] N° [INDICAR NÚMERO DEL DOCUMENTO] emitida por [SEÑALAR EMPRESA QUE LA EMITE]. Monto que es equivalente al diez por ciento (10%) del monto del contrato original, la misma que debe mantenerse vigente hasta el consentimiento de la liquidación final.

CLÁUSULA OCTAVA: EJECUCIÓN DE GARANTÍAS POR FALTA DE RENOVACIÓN

LA ENTIDAD puede solicitar la ejecución de las garantías cuando EL CONTRATISTA no las hubiere renovado antes de la fecha de su vencimiento, conforme a lo dispuesto en el literal a) del numeral 155.1 del artículo 155 del Reglamento de la Ley de Contrataciones del Estado.

CLÁUSULA NOVENA: ADELANTO DIRECTO

LA ENTIDAD otorgará un adelanto directo por el 10% del monto del contrato original.

EL CONTRATISTA debe solicitar formalmente el Adelanto dentro de los ocho (8) días siguientes a la suscripción del contrato, adjuntando a su solicitud la garantía por adelantos mediante carta fianza o póliza de caución y el comprobante de pago correspondiente. LA ENTIDAD debe entregar el monto solicitado dentro de los siete (7) días siguientes a la presentación de la solicitud de EL CONTRATISTA.

Vencido el plazo para solicitar el adelanto no procederá la solicitud.

CLÁUSULA DÉCIMA: ADELANTO PARA MATERIALES O INSUMOS

LA ENTIDAD otorgará adelantos para materiales o insumos por el 20% del monto del contrato original, conforme al calendario de adquisición de materiales o insumos presentado por EL CONTRATISTA.

La entrega de los adelantos se realizará en un plazo de ocho (8) días calendario previos a la fecha prevista en el calendario de adquisición de materiales o insumos para cada adquisición, con la finalidad que EL CONTRATISTA pueda disponer de los materiales o insumos en la oportunidad prevista en el calendario de avance de obra valorizado. Para tal efecto, EL CONTRATISTA debe solicitar la entrega del adelanto en un plazo de ocho (8) días calendario anteriores al inicio del plazo antes mencionado, adjuntando a su solicitud la garantía por adelantos mediante carta fianza o póliza de caución y el comprobante de pago respectivo.

La primera solicitud de EL CONTRATISTA debe realizarse una vez iniciado el plazo de ejecución de la obra. No procede el otorgamiento del adelanto para materiales e insumos en los casos en que las solicitudes correspondientes sean realizadas con posterioridad a las fechas señaladas en el calendario de adquisición de materiales e insumos.

CLÁUSULA DÉCIMO PRIMERA: CONFORMIDAD DE LA OBRA

La conformidad de la obra será dada con la suscripción del Acta de Recepción de Obra.

CLÁUSULA DÉCIMO SEGUNDA: DECLARACIÓN JURADA DEL CONTRATISTA

EL CONTRATISTA declara bajo juramento que se compromete a cumplir las obligaciones derivadas del presente contrato, bajo sanción de quedar inhabilitado para contratar con el Estado en caso de incumplimiento.

CLÁUSULA DÉCIMO TERCERA: ASIGNACIÓN DE RIESGOS DEL CONTRATO DE OBRA

CATEGORÍA DE RIESGOS	3. INFORMACIÓN DEL RIESGO		4. PLAN DE RESPUESTA A LOS RIESGOS				4.3 RIESGO ASIGNADO	
			4.1 ESTRATEGIA SELECCIONADA				4.2 ACCIONES A REALIZAR EN EL MARCO DEL PLAN	
			Mitigar el riesgo	Evitar el riesgo	Aceptar el riesgo	Transferir el riesgo	Entidad	Contratista
1. Riesgos en Estudios y/o Diseños			No aplica					
2. Técnico y/o operativo y/o de ejecución de la Obra	2.01	Problemas de fisuras en el concreto por altas temperaturas.	Moderada	X			Contar con un especialista en control de calidad del concreto para preparar concretos especiales de acuerdo a las condiciones y necesidad.	X
3. Riesgo en Saneamiento Físico Legal y Autorizaciones Municipales y Organismos	3.01	Riesgo de expropiación de terrenos por encarecimiento o no disponibilidad del predio en casos de alineamientos.	Baja		X		Coordinar la Municipalidad Provincial de Atalaya y los propietarios para llegar a un acuerdo común en que ambas partes se vean beneficiadas.	X

CATEGORÍA DE RIESGOS	3. INFORMACIÓN DEL RIESGO			4. PLAN DE RESPUESTA A LOS RIESGOS				4.3 RIESGO ASIGNADO	
	CÓDIGO DE RIESGO	3.2 DESCRIPCIÓN DEL RIESGO	3.3 PRIORIDAD DEL RIESGO	Mitigar el riesgo	Evitar el riesgo	Aceptar el riesgo	Transferir el riesgo	4.2 ACCIONES A REALIZAR EN EL MARCO DEL PLAN	Entidad Contratista
4. Riesgo en Estudios de Suelos: Geológico y/o Geotécnico	4.01	Problema de suelos inestables, rellenos o suelos blandos.	Moderada			X		Seguimiento de los materiales extraídos en la excavación para evitar desviaciones respecto a lo planificado.	X
5. Riesgo de Interferencia con Servicios Afectados	5.01	Servicio de transitabilidad afectado por cierre parcial y/o total de la calle en intervención.	Moderada	X				Realizar un plan de desvío y/o rutas alternas, abrir pasos peatonales señalizados.	X
6. Riesgos Sociales y/o Ambientales y/o de Seguridad y Salud Ocupacional	6.01	Problemas ambientales por emisión de polvo en los trabajos de movimiento de tierra.	Moderada	X				Los trabajos de movimiento de tierra genera polvareda, lo que se podría mitigar con riego del área de trabajo.	X
7. Riesgo Arqueológico				No aplica					
8. Riesgo de Obtención de Permisos y Autorizaciones				No aplica					
9. Riesgo por fuerza mayor o caso fortuito.	9.01	Problemas de rendimiento o paralizaciones por lluvias torrenciales.	Baja	X				Realizar el plan de trabajo, el plan de contingencia y la matriz IPERC.	X
10. Jurídicos y/o legales y/o documentales y/o regulatorios.				No aplica					
11. Administrativos				No aplica					
12. Financieros y/o de Mercado.				No aplica					

CLÁUSULA DÉCIMA CUARTA: RESPONSABILIDAD POR VICIOS OCULTOS

Ni la suscripción del Acta de Recepción de Obra, ni el consentimiento de la liquidación del contrato de obra, enervan el derecho de LA ENTIDAD a reclamar, posteriormente, por defectos o vicios ocultos, conforme a lo dispuesto por los artículos 40 de la Ley de Contrataciones del Estado y 173 de su Reglamento.

El plazo máximo de responsabilidad de EL CONTRATISTA es de siete (7) años, contados a partir de la conformidad de la recepción total de la obra.

CLÁUSULA DÉCIMA QUINTA: PENALIDADES

Si EL CONTRATISTA incurre en retraso injustificado en la ejecución de las prestaciones objeto del contrato, LA ENTIDAD le aplica automáticamente una penalidad por mora por cada día de atraso, de acuerdo a la siguiente fórmula:

$$\text{Penalidad Diaria} = \frac{0.10 \times \text{monto vigente}}{F \times \text{plazo vigente en días}}$$

Donde:

F = 0.15 para plazos mayores a sesenta (60) días o;

F = 0.40 para plazos menores o iguales a sesenta (60) días.

El retraso se justifica a través de la solicitud de ampliación de plazo debidamente aprobado. Adicionalmente, se considera justificado el retraso y en consecuencia no se aplica penalidad, cuando EL CONTRATISTA acredite, de modo objetivamente sustentado, que el mayor tiempo transcurrido no le resulta imputable. En este último caso la calificación del retraso como justificado por parte de LA ENTIDAD no da lugar al pago de gastos generales ni costos directos de ningún tipo, conforme el numeral 162.5 del artículo 162 del Reglamento de la Ley de Contrataciones del Estado.

Adicionalmente a la penalidad por mora se aplicarán las siguientes penalidades:

Otras penalidades			
N°	Supuesto de aplicación de penalidad	Forma de calculo	Procedimiento
1	SEGURIDAD EN OBRA Y SEÑALIZACIÓN Cuando el Contratista no cuenta con los dispositivos de seguridad en la obra y de señalización.	0.5 UIT por cada día de incumplimiento en obra.	Según informe del Supervisor
2	CRONOGRAMA VALORIZADO AL INICIO DEL PLAZO CONTRACTUAL Cuando el contratista no cumpla con entregar el calendario valorizado adecuado a la Fecha de inicio del plazo contractual, en un plazo de 24 horas, o en el caso de demoras Injustificadas los cronogramas reprogramados o acelerados de trabajo, dentro del plazo indicado en la Ley de Contrataciones y su Reglamento	0.3 UIT por ocurrencia en la obra	Según informe del Supervisor

3	PRUEBAS y ENSAYOS Cuando el contratista no realiza las pruebas o ensayos para verificar la calidad de los materiales los trabajos ejecutados. La multa es por cada incumplimiento. "previamente a la realización de pruebas o ensayos se deberá notificar al contratista el plazo para realizar las mencionadas".	0.3 UIT por ocurrencia en la obra	Según informe del Supervisor
4	POR ATRASO EN SUBSANAR LAS OBSERVACIONES PENDIENTES. Cuando el contratista de manera injustificada no presente la subsanación y levantamiento de observaciones señaladas en el acta correspondiente de forma final de manera completa, exigidos en el expediente técnico. La multa es por cada día de retraso a partir de vencido el plazo indicado en las bases.	0.3 UIT por ocurrencia en la obra.	Según informe del Supervisor
5	POR INASISTENCIA DE LOS ESPECIALISTAS DEL CONTRATISTA A REUNION CONVOCADAS POR LA ENTIDAD CONTRATANTE Cuando el contratista de manera injustificada no asista con sus especialistas a reuniones convocadas por la Entidad, exigidos en el expediente técnico. La multa es por cada día de inasistencia. "Previamente a las reuniones deberá indicarse que profesionales del plantel asistirán a las mismas"	0.5 UIT por ocurrencia en la obra	Según informe del Supervisor
6	SEGURO COMPLEMENTARIO DE TRABAJO DE RIESGO Cuando el Contratista no cuente con el seguro complementario de trabajo de riesgo, para el personal que realice trabajos de ensayos, de Estudios de Suelos o cualquier personal técnico u obrero durante la ejecución de la Obra.	0.5 UIT por ocurrencia en la obra	Según informe del Supervisor
7	PERMANENCIA DEL PERSONAL TECNICO EN OBRA Cuando el Residente de Obra y demás personal clave no se encuentra en forma permanente en la Obra, de acuerdo al factor de participación, sin haber justificado su ausencia ante el supervisor y/o entidad.	0.5 UIT por cada día de ausencia del profesional en obra	Según informe del Supervisor
8	INCUMPLIMIENTO DE MATERIALES EN OBRA. No cuenta con materiales necesarios en obra de acuerdo al calendario de adquisición de Materiales.	0.3 UIT por cada día de falta de materiales en obra.	Según informe del Supervisor
9	CALIDAD DE LOS MATERIALES. Cuando el contratista ingrese materiales a la obra sin la autorización del supervisor o utilice para la ejecución de la obra materiales de menos calidad que los especificados en el Expediente Técnico.	1 UIT por cada material no autorizado o no adecuado.	Según informe del Supervisor
10	No cumple en realizar las medidas de mitigación Ambiental indicadas en el estudio de Impacto ambiental.	1 UIT por cada día	Según informe del Supervisor
11	No reporta los accidentes de trabajo de acuerdo a lo estipulado en la Ley 29783 de Seguridad y Salud en el Trabajo. DS N° 005-2012- TR N°, 009-2005-TR Reglamento de Seguridad y Salud en el Trabajo	0.3 UIT por ocurrencia en la obra	Según informe del Supervisor
12	INCUMPLIMIENTO DE ESPECIFICACIONES TECNICAS. El incumplimiento de las especificaciones técnicas de productos entregables (requisitos indicados en planos y EE. TT.), materiales y equipos previstos en el Expediente Técnico de obra.	0.8 UIT por ocurrencia en la obra	Según informe del Supervisor
13	INCUMPLIMIENTO DE PAGO DEL REGIMEN DE CONSTRUCCION CIVIL. No cumple con el pago del régimen de construcción civil.	0.3 UIT por cada día de retraso en el pago	Según informe del Supervisor
14	Quando el personal acreditado permanece menos de sesenta (60) días desde el inicio de su participación en la ejecución del contrato o del íntegro del plazo de ejecución, si este es menor a los sesenta (60) días, de conformidad con las disposiciones establecidas en el numeral 190.2 del artículo 190 del Reglamento.	0.5 de la UIT por cada día de ausencia del personal en obra en el plazo previsto.	Según informe del Supervisor
15	En caso el contratista incumpla con su obligación de ejecutar la prestación con el personal acreditado o debidamente sustituido.	0.5 UIT por cada día de ausencia del personal en obra.	Según informe del Supervisor

Estas penalidades se deducen de las valorizaciones o en la liquidación final, según corresponda; o si fuera necesario, se cobra del monto resultante de la ejecución de la garantía de fiel cumplimiento.

La penalidad por mora y las otras penalidades pueden alcanzar cada una un monto máximo equivalente al diez por ciento (10%) del monto del contrato vigente, o de ser el caso, del ítem que debió ejecutarse.

Cuando se llegue a cubrir el monto máximo de la penalidad por mora o el monto máximo para otras penalidades, LA ENTIDAD puede resolver el contrato por incumplimiento.

CLÁUSULA DÉCIMA SEXTA: RESOLUCIÓN DEL CONTRATO

Cualquiera de las partes puede resolver el contrato, de conformidad con el numeral 32.3 del artículo 32 y artículo 36 de la Ley de Contrataciones del Estado, y el artículo 164 de su Reglamento. De darse el caso, LA ENTIDAD procederá de acuerdo a lo establecido en los artículos 165 y 207 del Reglamento de la Ley de Contrataciones del Estado.

CLÁUSULA DÉCIMA SÉTIMA: RESPONSABILIDAD DE LAS PARTES

Cuando se resuelva el contrato por causas imputables a algunas de las partes, se debe resarcir los daños y perjuicios ocasionados, a través de la indemnización correspondiente. Ello no obsta la aplicación de las sanciones administrativas, penales y pecuniarias a que dicho incumplimiento diere lugar, en el caso que éstas correspondan.

Lo señalado precedentemente no exime a ninguna de las partes del cumplimiento de las demás obligaciones previstas en el presente contrato.

CLÁUSULA DÉCIMA OCTAVA: ANTICORRUPCIÓN

EL CONTRATISTA declara y garantiza no haber, directa o indirectamente, o tratándose de una persona jurídica a través de sus socios, integrantes de los órganos de administración, apoderados, representantes legales, funcionarios, asesores o personas vinculadas a las que se refiere el artículo 7 del Reglamento de la Ley de Contrataciones del Estado, ofrecido, negociado o efectuado, cualquier pago o, en general, cualquier beneficio o incentivo ilegal en relación al contrato.

Asimismo, el CONTRATISTA se obliga a conducirse en todo momento, durante la ejecución del contrato, con honestidad, probidad, veracidad e integridad y de no cometer actos ilegales o de corrupción, directa o indirectamente o a través de sus socios, accionistas, participacionistas, integrantes de los órganos de administración, apoderados, representantes legales, funcionarios, asesores y personas vinculadas a las que se refiere el artículo 7 del Reglamento de la Ley de Contrataciones del Estado.

Además, EL CONTRATISTA se compromete a i) comunicar a las autoridades competentes, de manera directa y oportuna, cualquier acto o conducta ilícita o corrupta de la que tuviera conocimiento; y ii) adoptar medidas técnicas, organizativas y/o de personal apropiadas para evitar los referidos actos o prácticas.

CLÁUSULA DÉCIMA NOVENA: MARCO LEGAL DEL CONTRATO

Sólo en lo no previsto en este contrato, en la Ley de Contrataciones del Estado y su Reglamento, en las directivas que emita el OSCE y demás normativa especial que resulte aplicable, serán de aplicación supletoria las disposiciones pertinentes del Código Civil vigente, cuando corresponda, y demás normas de derecho privado.

CLÁUSULA VIGÉSIMA: SOLUCIÓN DE CONTROVERSIAS

Las controversias que surjan entre las partes durante la ejecución del contrato se resuelven mediante conciliación o arbitraje, según el acuerdo de las partes.

Cualquiera de las partes tiene derecho a iniciar el arbitraje a fin de resolver dichas controversias dentro del plazo de caducidad previsto en la Ley de Contrataciones del Estado y su Reglamento.

Facultativamente, cualquiera de las partes tiene el derecho a solicitar una conciliación dentro del plazo de caducidad correspondiente, según lo señalado en el artículo 224 del Reglamento de la Ley de Contrataciones del Estado, sin perjuicio de recurrir al arbitraje, en caso no se llegue a un acuerdo entre ambas partes o se llegue a un acuerdo parcial. Las controversias sobre nulidad del contrato solo pueden ser sometidas a arbitraje.

El Laudo arbitral emitido es inapelable, definitivo y obligatorio para las partes desde el momento de



su notificación, según lo previsto en el numeral 45.21 del artículo 45 de la Ley de Contrataciones del Estado.

CLÁUSULA VIGÉSIMO PRIMERA: FACULTAD DE ELEVAR A ESCRITURA PÚBLICA

Cualquiera de las partes puede elevar el presente contrato a Escritura Pública corriendo con todos los gastos que demande esta formalidad.

CLÁUSULA VIGÉSIMA SEGUNDA: DOMICILIO PARA EFECTOS DE LA EJECUCIÓN CONTRACTUAL

Las partes declaran el siguiente domicilio para efecto de las notificaciones que se realicen durante la ejecución del presente contrato:

DOMICILIO DE LA ENTIDAD: [.....]

DOMICILIO DEL CONTRATISTA: [CONSIGNAR EL DOMICILIO SEÑALADO POR EL POSTOR GANADOR DE LA BUENA PRO AL PRESENTAR LOS REQUISITOS PARA EL PERFECCIONAMIENTO DEL CONTRATO]

La variación del domicilio aquí declarado de alguna de las partes debe ser comunicada a la otra parte, formalmente y por escrito, con una anticipación no menor de quince (15) días calendario.

De acuerdo con las bases integradas, la oferta y las disposiciones del presente contrato, las partes lo firman por duplicado en señal de conformidad en la ciudad de [.....] al [CONSIGNAR FECHA].

"LA ENTIDAD"

"EL CONTRATISTA"

CAPÍTULO VI
CONSTANCIA DE PRESTACIÓN DE EJECUCIÓN DE OBRA

De conformidad con el artículo 169 del Reglamento, se deja expresa constancia de la culminación de la prestación derivada del contrato mencionado en el numeral 3 del presente documento.

1 DATOS DEL DOCUMENTO	Número del documento			
	Fecha de emisión del documento			
2 DATOS DEL CONTRATISTA	Nombre, denominación o razón social			
	RUC			
	EN CASO EL CONTRATISTA SEA UN CONSORCIO, ADEMÁS SE DEBERÁ REGISTRAR LA SIGUIENTE INFORMACIÓN:			
	Nombre o razón social del integrante del consorcio	RUC	%	Descripción de las obligaciones
3 DATOS DEL CONTRATO	Número del contrato			
	Tipo y número del procedimiento de selección			
	Descripción del objeto del contrato			
	Fecha de suscripción del contrato			
	Monto del contrato			
4 DATOS DE LA OBRA	Denominación de la obra			
	Ubicación de la obra (Región, Provincia y Distrito)			
	Nombres y apellidos del Supervisor de la Obra			
	Plazo de ejecución de la obra	Plazo original	días calendario	
		Ampliación(es) de plazo	días calendario	
		Total plazo	días calendario	
		Fecha de culminación de la obra		
		Fecha de recepción de la obra		
	Monto de la obra	Fecha de liquidación de la obra		
		Número de adicionales de obra		
		Monto total de los adicionales		
		Número de deductivos		
Monto total de los deductivos				
	Monto total de la obra (sólo componente de obra)			



GOBIERNO REGIONAL DE UCAYALI – GERENCIA TERRITORIAL DE ATALAYA
ADJUDICACIÓN SIMPLIFICADA N° 004-2020-GRU-GTA-CS – TERCERA CONVOCATORIA

5 APLICACIÓN DE PENALIDADES	Monto de las penalidades por mora	
	Monto de otras penalidades	
	Monto total de las penalidades aplicadas	

6 SOLUCIÓN DE CONTROVERSIAS DEL CONTRATO	Junta de Resolución de Disputas	Si		No	
	Arbitraje	Si		No	
	N° de arbitrajes				

7 DATOS DE LA ENTIDAD	Nombre de la Entidad	
	RUC de la Entidad	
	Nombres y apellidos del funcionario que emite la constancia	
	Cargo que ocupa en la Entidad	
	Teléfono de contacto	

8	
	NOMBRE, FIRMA Y SELLO DEL FUNCIONARIO COMPETENTE

f

8

pl



ANEXOS

ANEXO N° 1

DECLARACIÓN JURADA DE DATOS DEL POSTOR

Señores

COMITÉ DE SELECCIÓN

ADJUDICACIÓN SIMPLIFICADA N° 004-2020-GRU-GTA-CS – TERCERA CONVOCATORIA

Presente.-

El que se suscribe, [...], postor y/o Representante Legal de [CONSIGNAR EN CASO DE SER PERSONA JURÍDICA], identificado con [CONSIGNAR TIPO DE DOCUMENTO DE IDENTIDAD] N° [CONSIGNAR NÚMERO DE DOCUMENTO DE IDENTIDAD], con poder inscrito en la localidad de [CONSIGNAR EN CASO DE SER PERSONA JURÍDICA] en la Ficha N° [CONSIGNAR EN CASO DE SER PERSONA JURÍDICA] Asiento N° [CONSIGNAR EN CASO DE SER PERSONA JURÍDICA], **DECLARO BAJO JURAMENTO** que la siguiente información se sujeta a la verdad:

Nombre, Denominación o Razón Social :			
Domicilio Legal :			
RUC :	Teléfono(s) :		
MYPE ¹²		Sí	No
Correo electrónico :			

Autorización de notificación por correo electrónico:

... [CONSIGNAR SÍ O NO] autorizo que se notifiquen al correo electrónico indicado las siguientes actuaciones:

1. Solicitud de subsanación de los requisitos para perfeccionar el contrato.
2. Solicitud para presentar los documentos para perfeccionar el contrato, según lo previsto en el numeral 141.2 del artículo 141 del Reglamento.
3. Respuesta a la solicitud de acceso al expediente de contratación.

Asimismo, me comprometo a remitir la confirmación de recepción, en el plazo máximo de dos (2) días hábiles de recibida la comunicación.

[CONSIGNAR CIUDAD Y FECHA]

.....
Firma, Nombres y Apellidos del postor o Representante legal, según corresponda

Importante

La notificación dirigida a la dirección de correo electrónico consignada se entenderá válidamente efectuada cuando la Entidad reciba acuse de recepción.

12 Esta información será verificada por la Entidad en la página web del Ministerio de Trabajo y Promoción del Empleo en la sección consulta de empresas acreditadas en el REMYPE en el link <http://www2.trabajo.gob.pe/servicios-en-linea-2-2/> y se tendrá en consideración, en caso el postor ganador de la buena pro solicite la retención del diez por ciento (10%) del monto del contrato, en calidad de garantía de fiel cumplimiento, según las condiciones previstas en el numeral 149.4 del artículo 149 y numeral 151.3 del artículo 151 del Reglamento. Asimismo, dicha información se tendrá en cuenta en caso de empate, conforme a lo previsto en el artículo 91 del Reglamento.



Importante

Cuando se trate de consorcios, la declaración jurada es la siguiente:

ANEXO N° 1

DECLARACIÓN JURADA DE DATOS DEL POSTOR

Señores

COMITÉ DE SELECCIÓN

ADJUDICACIÓN SIMPLIFICADA N° 004-2020-GRU-GTA-CS – TERCERA CONVOCATORIA

Presente.-

El que se suscribe, [...], representante común del consorcio [CONSIGNAR EL NOMBRE DEL CONSORCIO], identificado con [CONSIGNAR TIPO DE DOCUMENTO DE IDENTIDAD] N° [CONSIGNAR NÚMERO DE DOCUMENTO DE IDENTIDAD], **DECLARO BAJO JURAMENTO** que la siguiente información se sujeta a la verdad:

Datos del consorciado 1				
Nombre, Denominación o Razón Social :				
Domicilio Legal :				
RUC :		Teléfono(s) :		
MYPE ¹³		Sí	No	
Correo electrónico :				

Datos del consorciado 2				
Nombre, Denominación o Razón Social :				
Domicilio Legal :				
RUC :		Teléfono(s) :		
MYPE ¹⁴		Sí	No	
Correo electrónico :				

Datos del consorciado ...				
Nombre, Denominación o Razón Social :				
Domicilio Legal :				
RUC :		Teléfono(s) :		
MYPE ¹⁵		Sí	No	
Correo electrónico :				

Autorización de notificación por correo electrónico:

Correo electrónico del consorcio:

... [CONSIGNAR SÍ O NO] autorizo que se notifiquen al correo electrónico indicado las siguientes actuaciones:

13 Esta información será verificada por la Entidad en la página web del Ministerio de Trabajo y Promoción del Empleo en la sección consulta de empresas acreditadas en el REMYPE en el link <http://www2.trabajo.gob.pe/servicios-en-linea-2-2/> y se tendrá en consideración, en caso el consorcio ganador de la buena pro solicite la retención del diez por ciento (10%) del monto del contrato, en calidad de garantía de fiel cumplimiento, según las condiciones previstas en el numeral 149.4 del artículo 149 y numeral 151.3 del artículo 151 del Reglamento. Asimismo, dicha información se tendrá en cuenta en caso de empate, conforme a lo previsto en el artículo 91 del Reglamento. Para dichos efectos, todos los integrantes del consorcio deben acreditar la condición de micro o pequeña empresa.

14 Ibidem.

15 Ibidem.



1. Solicitud de subsanación de los requisitos para perfeccionar el contrato.
2. Solicitud para presentar los documentos para perfeccionar el contrato, según lo previsto en el numeral 141.2 del artículo 141 del Reglamento.
3. Respuesta a la solicitud de acceso al expediente de contratación.

Asimismo, me comprometo a remitir la confirmación de recepción, en el plazo máximo de dos (2) días hábiles de recibida la comunicación.

[CONSIGNAR CIUDAD Y FECHA]

.....
**Firma, Nombres y Apellidos del representante
común del consorcio**

Importante

La notificación dirigida a la dirección de correo electrónico consignada se entenderá válidamente efectuada cuando la Entidad reciba acuse de recepción.

ANEXO N° 2

DECLARACIÓN JURADA

(ART. 52 DEL REGLAMENTO DE LA LEY DE CONTRATACIONES DEL ESTADO)

Señores

COMITÉ DE SELECCIÓN

ADJUDICACIÓN SIMPLIFICADA N° 004-2020-GRU-GTA-CS – TERCERA CONVOCATORIA

Presente.-

Mediante el presente el suscrito, postor y/o Representante Legal de [CONSIGNAR EN CASO DE SER PERSONA JURÍDICA], declaro bajo juramento:

- i. No haber incurrido y me obligo a no incurrir en actos de corrupción, así como a respetar el principio de integridad.
- ii. No tener impedimento para postular en el procedimiento de selección ni para contratar con el Estado, conforme al artículo 11 de la Ley de Contrataciones del Estado.
- iii. Conocer las sanciones contenidas en la Ley de Contrataciones del Estado y su Reglamento, así como las disposiciones aplicables de la Ley N° 27444, Ley del Procedimiento Administrativo General.
- iv. Participar en el presente proceso de contratación en forma independiente sin mediar consulta, comunicación, acuerdo, arreglo o convenio con ningún proveedor; y, conocer las disposiciones del Decreto Legislativo N° 1034, Decreto Legislativo que aprueba la Ley de Represión de Conductas Anticompetitivas.
- v. Conocer, aceptar y someterme a las bases, condiciones y reglas del procedimiento de selección.
- vi. Ser responsable de la veracidad de los documentos e información que presento en el presente procedimiento de selección.
- vii. Comprometerme a mantener la oferta presentada durante el procedimiento de selección y a perfeccionar el contrato, en caso de resultar favorecido con la buena pro.

[CONSIGNAR CIUDAD Y FECHA]

.....
**Firma, Nombres y Apellidos del postor o
Representante legal, según corresponda**

Importante

En el caso de consorcios, cada integrante debe presentar esta declaración jurada, salvo que sea presentada por el representante común del consorcio.



ANEXO N° 3

DECLARACIÓN JURADA DE CUMPLIMIENTO DEL EXPEDIENTE TÉCNICO

Señores

COMITÉ DE SELECCIÓN

ADJUDICACIÓN SIMPLIFICADA N° 004-2020-GRU-GTA-CS – TERCERA CONVOCATORIA

Presente.-

Es grato dirigirme a usted, para hacer de su conocimiento que luego de haber examinado las bases y demás documentos del procedimiento de la referencia y, conociendo todos los alcances y las condiciones detalladas en dichos documentos, el postor que suscribe ofrece la Ejecución de la Obra: Mejoramiento del Perímetro de la Plaza y del Jr. Francisco Alvarez (Desde Jr. Julio C. Tello hasta el Malecón Río Sepahua), Distrito de Sepahua, Provincia de Atalaya, Región Ucayali - Código Único 2177965 - II Etapa, de conformidad con el respectivo Expediente Técnico y las demás condiciones que se indican en el numeral 3.1 del Capítulo III de la sección específica de las bases y los documentos del procedimiento.

[CONSIGNAR CIUDAD Y FECHA]

.....
**Firma, Nombres y Apellidos del postor o
Representante legal o común, según corresponda**

ANEXO N° 4

DECLARACIÓN JURADA DE PLAZO DE EJECUCIÓN DE LA OBRA

Señores

COMITÉ DE SELECCIÓN

ADJUDICACIÓN SIMPLIFICADA N° 004-2020-GRU-GTA-CS – TERCERA CONVOCATORIA

Presente.-

Mediante el presente, con pleno conocimiento de las condiciones que se exigen en las bases del procedimiento de la referencia, me comprometo a Ejecutar la Obra: Mejoramiento del Perímetro de la Plaza y del Jr. Francisco Alvarez (Desde Jr. Julio C. Tello hasta el Malecón Río Sepahua), Distrito de Sepahua, Provincia de Atalaya, Región Ucayali - Código Único 2177965 - II Etapa en el plazo de [CONSIGNAR EL PLAZO OFERTADO, EL CUAL DEBE SER EXPRESADO EN DÍAS CALENDARIO] días calendario.

[CONSIGNAR CIUDAD Y FECHA]

.....
**Firma, Nombres y Apellidos del postor o
Representante legal o común, según corresponda**

ANEXO N° 5

PROMESA DE CONSORCIO

(Sólo para el caso en que un consorcio se presente como postor)

Señores

COMITÉ DE SELECCIÓN

ADJUDICACIÓN SIMPLIFICADA N° 004-2020-GRU-GTA-CS – TERCERA CONVOCATORIA

Presente.-

Los suscritos declaramos expresamente que hemos convenido en forma irrevocable, durante el lapso que dure el procedimiento de selección, para presentar una oferta conjunta a la **ADJUDICACIÓN SIMPLIFICADA N° 004-2020-GRU-GTA-CS – TERCERA CONVOCATORIA**.

Asimismo, en caso de obtener la buena pro, nos comprometemos a formalizar el contrato de consorcio, de conformidad con lo establecido por el artículo 140 del Reglamento de la Ley de Contrataciones del Estado, bajo las siguientes condiciones:

a) Integrantes del consorcio

1. [NOMBRE, DENOMINACIÓN O RAZÓN SOCIAL DEL CONSORCIADO 1].
2. [NOMBRE, DENOMINACIÓN O RAZÓN SOCIAL DEL CONSORCIADO 2].

b) Designamos a [CONSIGNAR NOMBRES Y APELLIDOS DEL REPRESENTANTE COMÚN], identificado con [CONSIGNAR TIPO DE DOCUMENTO DE IDENTIDAD] N° [CONSIGNAR NÚMERO DE DOCUMENTO DE IDENTIDAD], como representante común del consorcio para efectos de participar en todos los actos referidos al procedimiento de selección, suscripción y ejecución del contrato correspondiente con la Gerencia Territorial de Atalaya.

Asimismo, declaramos que el representante común del consorcio no se encuentra impedido, inhabilitado ni suspendido para contratar con el Estado.

c) Fijamos nuestro domicilio legal común en [.....].

d) Las obligaciones que corresponden a cada uno de los integrantes del consorcio son las siguientes:

1. OBLIGACIONES DE [NOMBRE, DENOMINACIÓN O RAZÓN SOCIAL DEL CONSORCIADO 1] [%]
16

[DESCRIBIR LAS OBLIGACIONES DEL CONSORCIADO 1]

2. OBLIGACIONES DE [NOMBRE, DENOMINACIÓN O RAZÓN SOCIAL DEL CONSORCIADO 2] [%]
17

[DESCRIBIR LAS OBLIGACIONES DEL CONSORCIADO 2]

TOTAL OBLIGACIONES

100%18

[CONSIGNAR CIUDAD Y FECHA]

16 Consignar únicamente el porcentaje total de las obligaciones, el cual debe ser expresado en número entero, sin decimales.

17 Consignar únicamente el porcentaje total de las obligaciones, el cual debe ser expresado en número entero, sin decimales.

18 Este porcentaje corresponde a la sumatoria de los porcentajes de las obligaciones de cada uno de los integrantes del consorcio.



.....
Consortiado 1
Nombres, apellidos y firma del Consortiado 1
o de su Representante Legal
Tipo y N° de Documento de Identidad

.....
Consortiado 2
Nombres, apellidos y firma del Consortiado 2
o de su Representante Legal
Tipo y N° de Documento de Identidad

Importante

De conformidad con el artículo 52 del Reglamento, las firmas de los integrantes del consorcio deben ser legalizadas.

ANEXO N° 6

PRECIO DE LA OFERTA

Señores
COMITÉ DE SELECCIÓN
ADJUDICACIÓN SIMPLIFICADA N° 004-2020-GRU-GTA-CS – TERCERA CONVOCATORIA
Presente.-

Es grato dirigirme a usted, para hacer de su conocimiento que, de acuerdo con las bases, mi oferta es la siguiente:

Código	Recurso	Unidad	Cantidad	Precio S/.	Parcial S/.
MANO DE OBRA					
0147000044	TÉCNICO AMBIENTALISTA	glb	2.5000		
0147010002	OPERARIO	hh	4,938.5004		
0147010003	OFICIAL	hh	5,338.8219		
0147010004	PEON	hh	9,987.8956		
0147030021	TOPOGRAFO	hh	39.2913		
MATERIALES					
0202000007	ALAMBRE NEGRO RECOCIDO N° 16	kg	1,673.5354		
0202000015	ALAMBRE NEGRO RECOCIDO N° 8	kg	1,113.4383		
0202010001	CLAVOS PARA MADERA C/C 1"	kg	0.3750		
0202010002	CLAVOS PARA MADERA C/C 2 1/2"	kg	580.0213		
0202010055	REFRIGERIO - PARTICIPANTES DE CAPACITACION	und	20.0000		
0202010061	CLAVOS PARA MADERA C/C 3"	kg	354.7816		
0202010062	CLAVOS PARA MADERA C/C 2"	kg	1.3003		
0202010079	WINCHA	und	0.9146		
0202010085	PLATINA DE ACERO DE 2"x2"x3/16"	pza	40.0000		
0202010092	CLAVOS DE F° N° C/C DE 3"	kg	1.1250		
0202010093	PRUEBA DE DESCARTE COVID-19	und	40.0000		
0202910009	GRASA	kg	75.1450		
0203010002	ACERO DE REFUERZO FY=4200 KG/CM2 - GRADO 60	kg	28,346.5933		
0203010027	ANGULO DE ACERO DE 2"x2"x3/16"	pza	10.0000		
0203020007	ACERO LISO FY=4,200 KG/CM2 GRADO 60	kg	1,502.9000		
0204000000	ARENA FINA	m3	0.8795		
0204000009	ARENA	m3	66.0075		
0204010014	MATERIAL DE PRESTAMO SELECCIONADO	m3	186.4330		
0204110011	TIERRA DE CHACRA O VEGETAL	m3	306.0000		
0204110012	TIERRA ROJA	m3	182.0772		
0205300085	MATERIAL DE PRESTAMO SELECCIONADA EN ZONA ORGANICA	m3	3,000.2050		
0210010067	MANGA PLASTICA H=3.00M	und	20.0000		
0210140082	CACHIMBA 200X160MM S-25	und	14.0000		
0210500000	COLGADORES	und	60.0000		
0213010003	ASFALTO RC-250	gal	45.9248		
0217130007	BLOQUETAS DE CONCRETO PARA CIEGOS 30X30CM	und	87.5000		
0221000093	CEMENTO PORTLAND TIPO I (42.5KG)	bls	9,751.7847		
0221000098	DADO DE CONCRETO F'C=210 KG/CM2 DE 0.08 X 0.08 X 0.08 M.	und	1,386.4230		
0229010084	LACA DESMOLDANTE ADIKRET	gal	225.1847		
0229030001	YESO	kg	70.7595		
0229040092	CONO DE SEGURIDAD	und	10.0000		
0229040094	CHARLAS DE CAPACITACION DE PERSONAL EN SEGURIDAD	glb	4.0000		
0229160002	ABONO	kg	270.0000		
0229500091	SOLDADURA	kg	10.0000		
0229980039	MESA DE PLASTICO CON DOS SILLAS	jgo	2.0000		
0229990052	JABON x 40 UND	cja	8.0000		
0229990053	MASCARILLA QUIRURGICA DE 3 PLIEGUES x 50 UND	und	96.0000		
0229990054	MASCARILLA DESCHABLE PARA POLVO	und	30.0000		



GOBIERNO REGIONAL DE UCAYALI – GERENCIA TERRITORIAL DE ATALAYA
ADJUDICACIÓN SIMPLIFICADA N° 004-2020-GRU-GTA-CS – TERCERA CONVOCATORIA

0230010101	PEGAMENTO PVC	gal	2.8000		
0230190012	ADITIVO CURADOR DE CONCRETO MEMBRANIL	gal	897.1146		
0230240011	MICROESFERAS DE VIDRIO PARA PINTURA DE TRAFICO	kg	208.5257		
0230540005	PLANTONES DE FICUS	und	612.0000		
0230650005	JUNTA INPER WATER STOP NEOPRENE 6"	ml	225.9000		
0230700087	BALDE PLASTICO DE 4L	und	16.0000		
0230730001	AGUA	m3	2,229.3240		
0230730002	BATEA + ESPONJA	und	1.0000		
0230740011	LEGUIA 1 L X 12 UND	und	21.0000		
0230830002	PROTECTOR DE OIDO	und	10.0000		
0230830030	GUANTES DE CUERO	par	30.0000		
0230830041	GAFAS PROTECTORAS	und	10.0000		
0230830042	CHALECOS REFLECTIVOS	und	30.0000		
0230830043	EXTINGUIDOR DE FUEGOS	und	2.0000		
0230830047	LETRERO DE SEÑALIZACION AMBIENTAL	pza	20.0000		
0230860082	ALQUILER DE LAPTOP	día	1.0000		
0230860083	FOTOCOPIAS	Und	200.0000		
0230860084	ALQUILER DE BAÑOS ECOLOGICO (INC.INSTALACIONES Y MANTENIMIENTO)	und	1.3336		
0230870030	BOTAS DE JEBE	par	30.0000		
0230870051	GRASS TOROURCO	m2	648.0000		
0230870052	BOTIQUIN DE MEDICAMENTOS	und	4.0000		
0230990065	OVEROLES	und	30.0000		
0230990115	TEKNOPORT DE 12MM	m2	112.1050		
0230990116	TEKNOPORT DE 25MM	m2	64.0600		
0230990125	BOLSA BASURERO	cto	27.6000		
0230990126	LENTES DE POLICARBONATO LUNA CLARA	und	30.0000		
0230990127	CINTA SEÑALIZADORA, MECHEROS Y OTROS	glb	20.0000		
0231510020	CAJA DE CONCRETO P/MEDIDOR AGUA	und	14.0000		
0238000004	HORMIGON (PUESTO EN OBRA)	m3	2,204.3541		
0239010105	ALQUILER DE OFICINA, ALMACEN, CASETA DE GUARDIANIA Y VESTUARIOS	mes	4.0000		
0239010106	ALQUILER DE PROYECTOR MULTIMEDIA	día	1.0000		
0239020020	HOJA DE SIERRA	pza	40.0000		
0239020110	DETERGENTE EN BOLSA DE 4.5KG	und	40.0000		
0239020111	ESCOBILLA DE MADERA	und	16.0000		
0239060029	TRAPO INDUSTRIAL	kg	8.0000		
0239080002	ALCOHOL EN GEL 1LT	und	28.0000		
0239090083	PAPEL TOALLA x 6 UND	cja	48.0000		
0239090084	PAPEL HIGIENICO X40 UND	pqt	48.0000		
0239090085	GUANTES DE NITRILO DESECHABLE x 100 UND	cja	96.0000		
0239090086	GUANTES DE NITRILO PARA LIMPIEZA	par	72.0000		
0239110002	RADIOACTIVOS DE CONTROL DE AGUA	und	50.0000		
0239130034	TRANSPORTE DE MOTONIVELADORA	und	2.0000		
0239130081	CARTELES DE PROMOCION DE AMBIENTE	und	12.0000		
0239130082	CARTELES DE PROMOCION DE SEGURIDAD	und	12.0000		
0239130097	BANNER CON TEMAS DE CONTROLES MEDIO AMBIENTALES	und	6.0000		
0239130098	ESTIKER DE CONTROL AMBIENTAL	und	600.0000		
0239130099	TRANSPORTE DE EQUIPOS Y HERRAMIENTAS FLUVIAL (ATALAYA - SEPAHUA)	ton	508,057.0900		
0239130101	TRANSPORTE DE CARGADOR FRONTAL	und	2.0000		
0239130103	TRANSPORTE DE CAMION VOLQUETE DE 15 M3	und	6.0000		
0239130104	TRANSPORTE DE MEZCLADORA 11 P3	und	6.0000		
0239130105	BANNER FULL COLOR	m2	90.0000		
0239140019	ELABORACION, IMPLEMENTACION Y ADMINISTRACION DEL PLAN DE SEGURIDAD Y SALUD EN EL TRABAJO	glb	1.0000		
0239500053	TACHOS PLASTICOS	pza	19.0000		
0239500104	TACHOS DE BASURA INC./PINTADO Y COLOCACION	pza	13.0000		
0239900128	SUMINISTRO E INSTALACION DE PUNTOS ECOLOGICOS	und	3.0000		
0239900129	SUMINISTRO DE CONTENEDOR DE RESIDUOS PELIGROSOS DE 120 LITROS DE CAPACIDAD / INC. LOGO	und	1.0000		
0239900130	SUMINISTRO DE CONTENEDOR DE RESIDUOS SOLIDOS DE 800 LITROS DE CAPACIDAD / INC. LOGO	und	3.0000		
0243000037	MADERA NACIONAL P/ENCOFRADO - CARP.	p2	7,954.9508		
0243510013	ESTACAS MADERA 2"X2"X1'	pza	31.2096		

0243510061	ESTACA DE MADERA	p2	166.1300		
0243570270	MADERA QUINILLA Y/O SHUAHUACO	p2	31.0000		
0243570271	MODULO DE SERVICIOS HIGIENICOS	mes	4.0000		
0243570272	TAPAJUNTA DE MADERA 1/2" x 2"	pza	20.6300		
0243570273	MEGAFONO	und	1.0000		
0243570274	PULSOMETRO DIGITAL AUTOMATICO	und	1.0000		
0243570275	TERMOMETRO INFARROJO PANTALLA LCD DIGITAL LASER	und	1.0000		
0243570276	MODULO DE LAVADO DE MANOS (SEGUN DISEÑO) CON TANQUE POLIETILENO 250 LTS. INC. MATERIALES E	und	3.0000		
0243570277	REPISAS (2 SOPORTES + MADERA)	und	60.0000		
0243570278	MADERA BOLAINA Y/O SIMILAR 4"X1/2"8'	p2	131.0800		
0243580005	LISTONES DE MADERA 2"X2"	p2	6,828.7883		
0243580006	LISTONERIA DE MADERA CASHIMBO Y/O SIMILAR	p2	577.0000		
0243920020	MADERA PARA ENCOFRADO	p2	629.0000		
0244050007	TRANQUERAS	pza	6.0000		
0244070013	MAMELUCO IMPERMEABLE PARA LIMPIEZA	und	1.3336		
0245010001	MADERA TORNILLO INC.CORTE P/ENCOFRADO	p2	65.6250		
0245010003	TRIPLAY DE 10 MM. PARA ENCOFRADO	pln	0.7000		
0249020063	LINEA DE VIDA (CABLE DE CUERO 3/8")	und	10.0000		
0249020071	CASCOS TIPO JOCKEY DE PLASTICO	und	30.0000		
0249020072	ARNES CON UN ANILLO	und	10.0000		
0249020073	CORREA DE SEGURIDAD	und	10.0000		
0249140095	PANEL INFORMATIVO SOBRE COVID-19 AL INGRESO DE LA OBRA (BANNER 3.60m x 2.40m)	und	2.0000		
0249140096	CARTEL INFORMATIVO SOBRE MEDIDAS CONTRA COVID - 19 DE 1.20m x 0.80m - TIPO BANNER INC. MAR	und	5.0000		
0249140097	CARTEL INFORMATIVO SOBRE LAVADOS DE MANOS	und	4.0000		
0250020064	MARCO Y TAPA FIERRO GALVANIZADO PARA MED. DE AGUA	und	14.0000		
0250040053	MARCO Y TAPA F° F° PARA BUZON	pza	8.0000		
0250200003	CAJA PREFABRICADA CON MARCO Y TAPA 30 x 60 cm	pza	14.0000		
0253010004	PETROLEO	gal	80.0000		
0253010016	LUBRICANTES PARA UNIONES	gal	2.8400		
0253050006	DISOLVENTE XILOL	gal	66.7288		
0254020081	PINTURA ESMALTE	gal	0.7710		
0254020100	PINTURA ESMALTE SINTETICO	gal	0.0400		
0254110120	CILINDRO DE ARENA	und	4.0000		
0254450102	PINTURA TRANSITO COLOR NEGRO TIPO TTP-115-F TIPO II	gal	47.6632		
0254450104	PINTURA ESMALTE	gal	18.9723		
0266000114	TUBERIA DE PVC SAP 3" C/7.5	ml	40.0000		
0271090083	ABRAZADERA DE FIERRO 1/2" x 4"	pza	4.0000		
0272000133	TUBERIA PVC SAP PRESION C-10 EC 1/2" X 5m	und	57.0000		
0272000137	TUBERIA PVC UF Ø 160 mm. S-20 ISO 4435	ml	133.0000		
0272080039	TUBERIA PVC SAP 3"	ml	60.0000		
0272530088	CODO PVC SAP 1/2" x 45°	und	28.0000		
0274010206	TUBERIA PVC SAP Ø 1 1/4"	ml	255.4930		
0274010208	ABRAZADERA DE PCV DE 1/2"x4"	pza	10.0000		
0275030011	SEÑALES VERTICALES segun diseño	und	23.0000		
0276010030	LLAVE DE PASO	und	18.0000		
0277010100	VALVULA CORPORATION DE BRONCE DE 1/2"	und	4.0000		
0278000073	VALVULA COMPUERTA 1/2"	und	10.0000		

EQUIPOS

0330550012	ESTACION TOTAL PRECISION 5 mm INCLUYE TRIPODE Y PRISMAS	hm	5.2010		
0337010001	HERRAMIENTAS MANUALES	%MO			
0337540006	MIRA TOPOGRAFICA	hm	68.2577		
0337540027	NIVEL TOPOGRAFICO	hm	2.5443		
0337540031	CAMION VOLQUETE 15 m3	hm	204.4238		
0337540037	RODILLO LISO VIBR AUTOP 101-135HP 10-12T	hm	117.1728		
0337540046	JALONES METALICOS DE 2 MT	hm	63.0920		
0348010011	MEZCLADORA DE CONCRETO DE 9 -11P3	hm	586.3500		
0348120001	CAMION CISTERNA 4X2 (AGUA) 1,500 GAL.	hm	68.3704		
0348210004	SOLDADORA	hm	40.0000		
0348400001	MOTOSIERRA	hm	3.9999		



GOBIERNO REGIONAL DE UCAYALI – GERENCIA TERRITORIAL DE ATALAYA
ADJUDICACIÓN SIMPLIFICADA N° 004-2020-GRU-GTA-CS – TERCERA CONVOCATORIA

0348410002	MOCHILA PULVERIZADORA CLIMAX M00P20	hm	182.3660		
0349010014	VIBRADOR DE CONCRETO 4 HP 1.50"	hm	535.2575		
0349010095	MOCHILA FUMIGADORA PISTON DE BRONCE 20LT	und	1.3336		
0349030075	PLANCHA COMPACTADORA 4 HP	hm	172.1335		
0349040093	CARGADOR FRONTAL	hm	128.7516		
0349040100	TRACTOR DE ORUGAS DE 140-160 HP	hm	51.2343		
0349040102	RETROEXCAVADORA	hm	22.4000		
0349050032	COCINA DE ASFALTO	hm	458.7437		
0349090000	MOTONIVELADORA DE 125 HP	hm	91.5556		
0349180010	GRUA HIDRAULICA AUTOP. 127HP 18TON-9M.	hm	4.0000		
0349520100	VIBRADOR APISONADOR	hm	69.7878		
0349880003	TEODOLITO	hm	34.0903		
0349890001	NIVEL TOPOGRAFICO	hm	31.5460		
0349900063	MAQUINA PARA PINTAR MARCAS EN EL PAVIMENTO	día	13.6240		
0398010150	CORTE DE CIERRE DE SERVICIO	h	40.0000		

1	Total costo directo (A)	
2	Gastos generales	
2.1	Gastos fijos	
2.2	Gastos variables	
	Total gastos generales (B)	
3	Utilidad (C)	
	SUBTOTAL (A+B+C)	
4	IGV ¹⁹	
5	Monto total de la oferta	

El precio de la oferta en soles incluye todos los tributos, seguros, transporte, inspecciones, pruebas y, de ser el caso, los costos laborales conforme a la legislación vigente, así como cualquier otro concepto que pueda tener incidencia sobre el costo de la obra a ejecutar; excepto la de aquellos postores que gocen de alguna exoneración legal, no incluirán en el precio de su oferta los tributos respectivos.

[CONSIGNAR CIUDAD Y FECHA]

.....
**Firma, Nombres y Apellidos del postor o
Representante legal o común, según corresponda**

Importante

- El postor que goce de alguna exoneración legal, debe indicar que su oferta no incluye el tributo materia de la exoneración, debiendo incluir el siguiente texto:

"Mi oferta no incluye [CONSIGNAR EL TRIBUTO MATERIA DE LA EXONERACIÓN]"

- El análisis de precios unitarios y el detalle de los gastos generales fijos y variables no se presentan en la oferta, sino para el perfeccionamiento del contrato.
- La oferta de los postores que presenten la Declaración Jurada de cumplimiento de condiciones para la aplicación de la exoneración del IGV (**Anexo N° 7**), debe encontrarse dentro de los límites del valor referencial sin IGV".

19 Para el cálculo del IGV, aplica el redondeo previsto en la Resolución de Superintendencia SUNAT N° 025-2000/SUNAT o norma que la reemplace. En ese sentido, el porcentaje se calcula considerando dos (2) decimales. Para efectos del redondeo i) Si el primer decimal siguiente es inferior a cinco (5), el valor permanecerá igual, suprimiéndose los decimales posteriores y ii) Si el primer decimal siguiente es igual o superior a cinco (5), el valor será incrementado en un centésimo.

ANEXO N° 7

DECLARACIÓN JURADA DE CUMPLIMIENTO DE CONDICIONES PARA LA APLICACIÓN DE LA
EXONERACIÓN DEL IGV

Señores

COMITÉ DE SELECCIÓN

ADJUDICACIÓN SIMPLIFICADA N° 004-2020-GRU-GTA-CS – TERCERA CONVOCATORIA

Presente.-

Mediante el presente el suscrito, postor y/o Representante Legal de [CONSIGNAR EN CASO DE SER PERSONA JURÍDICA], declaro bajo juramento que gozo del beneficio de la exoneración del IGV previsto en la Ley N° 27037, Ley de Promoción de la Inversión en la Amazonía, dado que cumplo con las condiciones siguientes:

- 1.- Que el domicilio fiscal de la empresa²⁰ se encuentra ubicada en la Amazonía y coincide con el lugar establecido como sede central (donde tiene su administración y lleva su contabilidad);
- 2.- Que la empresa se encuentra inscrita en las Oficinas Registrales de la Amazonía (exigible en caso de personas jurídicas);
- 3.- Que, al menos el setenta por ciento (70%) de los activos fijos de la empresa se encuentran en la Amazonía; y
- 4.- Que la empresa no ejecuta obras fuera de la Amazonía.

[CONSIGNAR CIUDAD Y FECHA]

.....
**Firma, Nombres y Apellidos del postor o
Representante legal, según corresponda**

Importante

Cuando se trate de consorcios, esta declaración jurada será presentada por cada uno de los integrantes del consorcio, salvo que se trate de consorcios con contabilidad independiente, en cuyo caso debe ser suscrita por el representante común, debiendo indicar su condición de consorcio con contabilidad independiente y el número de RUC del consorcio.

20 En el artículo 1 del "Reglamento de las Disposiciones Tributarias contenidas en la Ley de Promoción de la Inversión en la Amazonía" se define como "empresa" a las "Personas naturales, sociedades conyugales, sucesiones indivisas y personas consideradas jurídicas por la Ley del Impuesto a la Renta, generadoras de rentas de tercera categoría, ubicadas en la Amazonía. Las sociedades conyugales son aquellas que ejerzan la opción prevista en el Artículo 16 de la Ley del Impuesto a la Renta."

ANEXO N° 9

DECLARACIÓN JURADA
(NUMERAL 49.4 DEL ARTÍCULO 49 DEL REGLAMENTO)

Señores
COMITÉ DE SELECCIÓN
ADJUDICACIÓN SIMPLIFICADA N° 004-2020-GRU-GTA-CS – TERCERA CONVOCATORIA
Presente.-

Mediante el presente el suscrito, postor y/o Representante Legal de [CONSIGNAR EN CASO DE SER PERSONA JURÍDICA], declaro que la experiencia que acredito de la empresa [CONSIGNAR LA DENOMINACIÓN DE LA PERSONA JURÍDICA] como consecuencia de una reorganización societaria, no se encuentra en el supuesto establecido en el numeral 49.4 del artículo 49 del Reglamento.

[CONSIGNAR CIUDAD Y FECHA]

.....
**Firma, Nombres y Apellidos del postor o
Representante legal, según corresponda**

Importante

A efectos de cautelar la veracidad de esta declaración, el postor puede verificar la información de la Relación de Proveedores Sancionados por el Tribunal de Contrataciones del Estado con Sanción Vigente en <http://portal.osce.gob.pe/rnp/content/relación-de-proveedores-sancionados>.

También le asiste dicha facultad al órgano encargado de las contrataciones o al órgano de la Entidad al que se le haya asignado la función de verificación de la oferta presentada por el postor ganador de la buena pro.



ANEXO N° 10

EXPERIENCIA DEL POSTOR EN LA ESPECIALIDAD

Señores

COMITÉ DE SELECCIÓN

ADJUDICACIÓN SIMPLIFICADA N° 004-2020-GRU-GTA-CS - TERCERA CONVOCATORIA

Presente.-

Mediante el presente, el suscrito detalla lo siguiente como EXPERIENCIA EN OBRAS SIMILARES:

N°	CLIENTE	OBJETO DEL CONTRATO	N° CONTRATO	FECHA DEL CONTRATO ²¹	FECHA DE RECEPCIÓN DE LA OBRA	EXPERIENCIA PROVENIENTE 22 DE:	MONEDA	IMPORTE ²³	TIPO DE CAMBIO VENTA ²⁴	MONTO FACTURADO ACUMULADO ²⁵
1										
2										
3										
4										
5										

21 Se refiere a la fecha de suscripción del contrato.

22 Si el titular de la experiencia no es el postor, consignar si dicha experiencia corresponde a la matriz en caso que el postor sea sucursal, o fue transmitida por reorganización societaria, debiendo acompañar la documentación sustentatoria correspondiente. Al respecto, según la Opinión N° 216-2017/DTN "Considerando que la sociedad matriz y la sucursal constituyen la misma persona jurídica, la sucursal puede acreditar como suya la experiencia de su matriz". Del mismo modo, según lo previsto en la Opinión N° 010-2013/DTN, "... en una operación de reorganización societaria que comprende tanto una fusión como una escisión, la sociedad resultante podrá acreditar como suya la experiencia de la sociedad incorporada o absorbida, que se extingue producto de la fusión; asimismo, si en virtud de la escisión se transfiere un bloque patrimonial consistente en una línea de negocio como la sociedad resultante podrá acreditar como suya la experiencia de la sociedad escindida, correspondiente a la línea de negocio transmitida. De esta manera, la sociedad resultante podrá emplear la experiencia transmitida como consecuencia de la reorganización societaria antes descrita, en los futuros procesos de selección en los que participe".

23 Se refiere al monto del contrato ejecutado incluido adicionales y reducciones, de ser el caso.

24 El tipo de cambio venta debe corresponder al publicado por la SBS correspondiente a la fecha de suscripción del contrato.

25 Consignar en la moneda establecida para el valor referencial.



GOBIERNO REGIONAL DE UCAYALI – GERENCIA TERRITORIAL DE ATALAYA
ADJUDICACIÓN SIMPLIFICADA N° 004-2020-GRU-GTA-CS – TERCERA CONVOCATORIA

N°	CLIENTE	OBJETO DEL CONTRATO	N° CONTRATO	FECHA DEL CONTRATO	FECHA DE RECEPCIÓN DE LA OBRA	EXPERIENCIA PROVENIENTE 22 DE:	MONEDA	IMPORTE ²³	TIPO DE CAMBIO VENTA ²⁴	MONTO FACTURADO ACUMULADO ²⁵
6										
7										
8										
9										
10										
TOTAL										

[CONSIGNAR CIUDAD Y FECHA]

[Handwritten signature]

.....
Firma, Nombres y Apellidos del postor o
Representante legal o común, según corresponda

ANEXO N° 11

SOLICITUD DE BONIFICACIÓN DEL CINCO POR CIENTO (5%) POR TENER LA CONDICIÓN DE MICRO Y PEQUEÑA EMPRESA

Señores

COMITÉ DE SELECCIÓN

ADJUDICACIÓN SIMPLIFICADA N° 004-2020-GRU-GTA-CS – TERCERA CONVOCATORIA

Presente.-

Mediante el presente el suscrito, postor y/o Representante legal de [CONSIGNAR EN CASO DE SER PERSONA JURÍDICA], solicito la asignación de la bonificación del cinco por ciento (5%) sobre el puntaje total obtenido, debido a que mi representada cuenta con la condición de micro y pequeña empresa.

[CONSIGNAR CIUDAD Y FECHA]

.....
**Firma, Nombres y Apellidos del postor o
Representante legal o común, según corresponda**

Importante

- Para asignar la bonificación, el órgano encargado de las contrataciones o comité de selección, según corresponda, verifica la página web del Ministerio de Trabajo y Promoción del Empleo en la sección consulta de empresas acreditadas en el REMYPE en el link <http://www2.trabajo.gob.pe/servicios-en-linea-2-2/>.
- Para que un consorcio pueda acceder a la bonificación, cada uno de sus integrantes debe cumplir con la condición de micro y pequeña empresa.