

# ***BASES ESTÁNDAR DE CONCURSO PÚBLICO PARA LA CONTRATACIÓN DEL SERVICIO DE CONSULTORÍA DE OBRA***

*Aprobado mediante Directiva N° 001-2019-OSCE/CD*



***SUB DIRECCIÓN DE NORMATIVIDAD – DIRECCIÓN TÉCNICO NORMATIVA***  
***ORGANISMO SUPERVISOR DE LAS CONTRATACIONES DEL ESTADO - OSCE***

**SIMBOLOGÍA UTILIZADA:**

N°	Símbolo	Descripción
1	[ABC] / [.....]	La información solicitada dentro de los corchetes sombreados debe ser completada por la Entidad durante la elaboración de las bases.
2	[ABC] / [.....]	Es una indicación, o información que deberá ser completada por la Entidad con posterioridad al otorgamiento de la buena pro para el caso específico de la elaboración de la PROFORMA DEL CONTRATO; o por los proveedores, en el caso de los ANEXOS de la oferta.
3	<div> <div>Importante</div> <ul style="list-style-type: none"> <li>• Abc</li> </ul> </div>	Se refiere a consideraciones importantes a tener en cuenta por el comité de selección y por los proveedores.
4	<div> <div>Advertencia</div> <ul style="list-style-type: none"> <li>• Abc</li> </ul> </div>	Se refiere a advertencias a tener en cuenta por el comité de selección y por los proveedores.
5	<div> <div>Importante para la Entidad</div> <ul style="list-style-type: none"> <li>• Xyz</li> </ul> </div>	Se refiere a consideraciones importantes a tener en cuenta por el comité de selección y deben ser eliminadas una vez culminada la elaboración de las bases.

**CARACTERÍSTICAS DEL DOCUMENTO:**

Las bases estándar deben ser elaboradas en formato WORD, y deben tener las siguientes características:

N°	Características	Parámetros
1	Márgenes	Superior : 2.5 cm      Inferior: 2.5 cm Izquierda: 2.5 cm      Derecha: 2.5 cm
2	Fuente	Arial
3	Estilo de Fuente	Normal: Para el contenido en general Cursiva: Para el encabezado y pie de página Para las Consideraciones importantes (Ítem 3 del cuadro anterior)
4	Color de Fuente	Automático: Para el contenido en general Azul : Para las Consideraciones importantes (Ítem 3 del cuadro anterior)
5	Tamaño de Letra	16 : Para las dos primeras hojas de las Secciones General y Específica 11 : Para el nombre de los Capítulos. 10 : Para el cuerpo del documento en general 9 : Para el encabezado y pie de página Para el contenido de los cuadros, pudiendo variar, según la necesidad 8 : Para las Notas al pie
6	Alineación	Justificada: Para el contenido en general y notas al pie. Centrada : Para la primera página, los títulos de las Secciones y nombres de los Capítulos)
7	Interlineado	Sencillo
8	Espaciado	Anterior : 0 Posterior : 0
9	Subrayado	Para los nombres de las Secciones y para resaltar o hacer hincapié en algún concepto

**INSTRUCCIONES DE USO:**

- Una vez registrada la información solicitada dentro de los corchetes sombreados en gris, el texto deberá quedar en letra tamaño 10, con estilo normal, sin formato de negrita y sin sombrear.
- La nota **IMPORTANTE** no puede ser modificada ni eliminada en la Sección General. En el caso de la Sección Específica debe seguirse la instrucción que se indica en dicha nota.

Elaboradas en enero de 2019  
Modificadas en junio 2019, diciembre 2019, julio 2020, julio y diciembre 2021

## **BASES ESTÁNDAR DE CONCURSO PÚBLICO PARA LA CONTRATACIÓN DEL SERVICIO DE CONSULTORÍA DE OBRA<sup>1</sup>**

### **CONCURSO PÚBLICO N° 001-2022-MDMI/CS – PRIMERA CONVOCATORIA**

**CONTRATACIÓN DEL SERVICIO DE CONSULTORÍA DE OBRA PARA LA SUPERVISIÓN DE LA EJECUCIÓN DE LA OBRA “CREACIÓN INSTALACIÓN DE LAS UNIDADES BÁSICAS DE SANEAMIENTO EN LAS LOCALIDADES DE OXAPAMPA, ALTO PERÚ, NUEVO QUINUMAYO, LA HUAYLLA, EL MIRADOR, VISTA ALEGRE, BELLA VISTA, CATALINA Y LOS C. P. DE MUYOC CHICO, JORGE CHÁVEZ Y CAMPO ALEGRE, DISTRITO DE MIGUEL IGLESIAS, CELENDÍN - CAJAMARCA”**

---

<sup>1</sup> Estas Bases se utilizarán para la contratación del servicio de consultoría de obra. Para tal efecto, se deberá tener en cuenta la siguiente definición:

**Consultoría de obra:** Servicios profesionales altamente calificados consistente en la elaboración del expediente técnico de obras, en la supervisión de la elaboración de expediente técnico de obra o en la supervisión de obras.

## **DEBER DE COLABORACIÓN**

La Entidad y todo proveedor que se someta a las presentes Bases, sea como participante, postor y/o contratista, deben conducir su actuación conforme a los principios previstos en la Ley de Contrataciones del Estado.

En este contexto, se encuentran obligados a prestar su colaboración al OSCE y a la Secretaría Técnica de la Comisión de Defensa de la Libre Competencia del INDECOPI, en todo momento según corresponda a sus competencias, a fin de comunicar presuntos casos de fraude, colusión y corrupción por parte de los funcionarios y servidores de la Entidad, así como los proveedores y demás actores que participan en el proceso de contratación.

De igual forma, deben poner en conocimiento del OSCE y a la Secretaría Técnica de la Comisión de Defensa de la Libre Competencia del INDECOPI los indicios de conductas anticompetitivas que se presenten durante el proceso de contratación, en los términos del Decreto Legislativo N° 1034, "Ley de Represión de Conductas Anticompetitivas", o norma que la sustituya, así como las demás normas de la materia.

La Entidad y todo proveedor que se someta a las presentes Bases, sea como participante, postor y/o contratista del proceso de contratación deben permitir al OSCE o a la Secretaría Técnica de la Comisión de Defensa de la Libre Competencia del INDECOPI el acceso a la información referida a las contrataciones del Estado que sea requerida, prestar testimonio o absolución de posiciones que se requieran, entre otras formas de colaboración.

## **SECCIÓN GENERAL**

### **DISPOSICIONES COMUNES DEL PROCEDIMIENTO DE SELECCIÓN**

(ESTA SECCIÓN NO DEBE SER MODIFICADA EN NINGÚN EXTREMO, BAJO SANCIÓN DE NULIDAD)

## CAPÍTULO I ETAPAS DEL PROCEDIMIENTO DE SELECCIÓN

### 1.1. REFERENCIAS

Cuando en el presente documento se mencione la palabra Ley, se entiende que se está haciendo referencia a la Ley N° 30225, Ley de Contrataciones del Estado, y cuando se mencione la palabra Reglamento, se entiende que se está haciendo referencia al Reglamento de la Ley de Contrataciones del Estado aprobado por Decreto Supremo N° 344-2018-EF.

Las referidas normas incluyen sus respectivas modificaciones, de ser el caso.

### 1.2. CONVOCATORIA

Se realiza a través de su publicación en el SEACE de conformidad con lo señalado en el artículo 54 del Reglamento, en la fecha señalada en el calendario del procedimiento de selección, debiendo adjuntar las bases y resumen ejecutivo.

### 1.3. REGISTRO DE PARTICIPANTES

El registro de participantes se realiza conforme al artículo 55 del Reglamento. En el caso de un consorcio, basta que se registre uno (1) de sus integrantes.

#### Importante

- *Para registrarse como participante en un procedimiento de selección convocado por las Entidades del Estado Peruano, es necesario que los proveedores cuenten con inscripción vigente y estar habilitados ante el Registro Nacional de Proveedores (RNP) que administra el Organismo Supervisor de las Contrataciones del Estado (OSCE). Para obtener mayor información, se puede ingresar a la siguiente dirección electrónica: [www.rnp.gob.pe](http://www.rnp.gob.pe).*
- *Los proveedores que deseen registrar su participación deben ingresar al SEACE utilizando su Certificado SEACE (usuario y contraseña). Asimismo, deben observar las instrucciones señaladas en el documento de orientación "Guía para el registro de participantes electrónico" publicado en <https://www2.seace.gob.pe/>.*
- *En caso los proveedores no cuenten con inscripción vigente en el RNP y/o se encuentren inhabilitados o suspendidos para ser participantes, postores y/o contratistas, el SEACE restringirá su registro, quedando a potestad de estos intentar nuevamente registrar su participación en el procedimiento de selección en cualquier otro momento, dentro del plazo establecido para dicha etapa, siempre que haya obtenido la vigencia de su inscripción o quedado sin efecto la sanción que le impuso el Tribunal de Contrataciones del Estado.*

### 1.4. FORMULACIÓN DE CONSULTAS Y OBSERVACIONES A LAS BASES

La formulación de consultas y observaciones a las bases se efectúa de conformidad con lo establecido en los numerales 72.1 y 72.2 del artículo 72 del Reglamento.

### 1.5. ABSOLUCIÓN DE CONSULTAS, OBSERVACIONES E INTEGRACIÓN DE BASES

La absolución de consultas, observaciones e integración de las bases se realizan conforme a las disposiciones previstas en los numerales 72.4 y 72.5 del artículo 72 del Reglamento.

**Importante**

- *No se absolverán consultas y observaciones a las bases que se presenten en forma física.*
- *Cuando exista divergencia entre lo indicado en el pliego de absolución de consultas y observaciones y la integración de bases, prevalece lo absuelto en el referido pliego; sin perjuicio, del deslinde de responsabilidades correspondiente.*

**1.6. ELEVACIÓN AL OSCE DEL PLIEGO DE ABSOLUCIÓN DE CONSULTAS Y OBSERVACIONES E INTEGRACIÓN DE BASES**

Los cuestionamientos al pliego de absolución de consultas y observaciones así como a las bases integradas por supuestas vulneraciones a la normativa de contrataciones, a los principios que rigen la contratación pública u otra normativa que tenga relación con el objeto de la contratación, pueden ser elevados al OSCE de acuerdo a lo indicado en los numerales del 72.8 al 72.11 del artículo 72 del Reglamento.

La solicitud de elevación para emisión de Pronunciamiento se presenta ante la Entidad, la cual debe remitir al OSCE el expediente completo, de acuerdo a lo señalado en el artículo 124 del TUO de la Ley 27444, aprobado por Decreto Supremo N° 004-2019-JUS, al día hábil siguiente de recibida dicha solicitud.

**Advertencia**

*La solicitud de elevación al OSCE de los cuestionamientos al pliego de absolución de consultas y observaciones, así como a las Bases integradas, se realiza de manera electrónica a través del SEACE, a partir de la oportunidad en que establezca el OSCE mediante comunicado.*

**Importante**

*Constituye infracción pasible de sanción según lo previsto en el literal n) del numeral 50.1 del artículo 50 de la Ley, presentar cuestionamientos maliciosos o manifiestamente infundados al pliego de absolución de consultas y/u observaciones.*

**1.7. FORMA DE PRESENTACIÓN DE OFERTAS**

Las ofertas se presentan conforme lo establecido en el artículo 59 del Reglamento.

Las declaraciones juradas, formatos o formularios previstos en las bases que conforman la oferta deben estar debidamente firmados por el postor (firma manuscrita o digital, según la Ley N° 27269, Ley de Firmas y Certificados Digitales<sup>2</sup>). Los demás documentos deben ser visados por el postor. En el caso de persona jurídica, por su representante legal, apoderado o mandatario designado para dicho fin y, en el caso de persona natural, por este o su apoderado. No se acepta el pegado de la imagen de una firma o visto. Las ofertas se presentan foliadas.

**Importante**

<sup>2</sup> Para mayor información sobre la normativa de firmas y certificados digitales ingresar a: <https://www.indecopi.gob.pe/web/firmas-digitales/firmar-y-certificados-digitales>

- *Los formularios electrónicos que se encuentran en el SEACE y que los proveedores deben llenar para presentar sus ofertas, tienen carácter de declaración jurada.*
- *En caso la información contenida en los documentos escaneados que conforman la oferta no coincida con lo declarado a través del SEACE, prevalece la información declarada en los documentos escaneados.*
- *No se tomará en cuenta las ofertas que se presenten en físico a la Entidad.*

## 1.8. PRESENTACIÓN Y APERTURA DE OFERTAS

El participante presentará su oferta de manera electrónica a través del SEACE, desde las 00:01 horas hasta las 23:59 horas del día establecido para el efecto en el cronograma del procedimiento; adjuntando el archivo digitalizado que contenga los documentos que conforman la oferta de acuerdo a lo requerido en las bases.

El participante debe verificar antes de su envío, bajo su responsabilidad, que el archivo pueda ser descargado y su contenido sea legible.

### Importante

*Los integrantes de un consorcio no pueden presentar ofertas individuales ni conformar más de un consorcio en un procedimiento de selección, o en un determinado ítem cuando se trate de procedimientos de selección según relación de ítems.*

En la apertura electrónica de la oferta técnica, el comité de selección verifica la presentación de lo exigido en la sección específica de las bases de conformidad con el numeral 81.2 del artículo 81 del Reglamento y determina si las ofertas responden a las características y/o requisitos y condiciones de los Términos de Referencia, detallados en la sección específica de las bases. De no cumplir con lo requerido, la oferta se considera no admitida.

## 1.9. CALIFICACIÓN Y EVALUACIÓN DE LAS OFERTAS

La calificación y evaluación de los postores se realiza conforme los requisitos de calificación y factores de evaluación que se indican en la sección específica de las bases.

La evaluación técnica y económica se realiza sobre la base de:

Oferta técnica : 100 puntos  
Oferta económica : 100 puntos

### 1.9.1 CALIFICACIÓN DE LAS OFERTAS TÉCNICAS

La calificación de las ofertas técnicas se realiza conforme a lo establecido en el numeral 82.1 del artículo 82 del Reglamento.

### 1.9.2 EVALUACIÓN DE LAS OFERTAS TÉCNICAS

La evaluación de las ofertas técnicas se realiza conforme a lo establecido en los numerales 82.2 y 82.3 del artículo 82 del Reglamento.

### 1.9.3 APERTURA Y EVALUACIÓN DE OFERTAS ECONÓMICAS

El comité de selección evalúa las ofertas económicas y determina el puntaje total de las ofertas de conformidad con el artículo 83 del Reglamento así como los coeficientes de ponderación previstos en la sección específica de las bases.

### Importante



*En el caso de procedimientos de selección por relación de ítems cuando la contratación del servicio de consultoría de obra va a ser prestado fuera de la provincia de Lima y Callao y el monto del valor referencial de algún ítem no supere los doscientos mil Soles (S/ 200,000.00), a solicitud del postor se asigna una bonificación equivalente al diez por ciento (10%) sobre el puntaje total obtenido en dicho ítem por los postores con domicilio en la provincia donde prestará el servicio, o en las provincias colindantes, sean o no pertenecientes al mismo departamento o región. El domicilio es el consignado en la constancia de inscripción ante el RNP<sup>3</sup>.*

#### **1.10. SUBSANACIÓN DE LAS OFERTAS**

La subsanación de las ofertas se sujeta a lo establecido en el artículo 60 del Reglamento. El plazo que se otorgue para la subsanación no puede ser inferior a un (1) día hábil.

La solicitud de subsanación se realiza de manera electrónica a través del SEACE y será remitida al correo electrónico consignado por el postor al momento de realizar su inscripción en el RNP, siendo su responsabilidad el permanente seguimiento de las notificaciones a dicho correo. La notificación de la solicitud se entiende efectuada el día de su envío al correo electrónico.

La presentación de las subsanaciones se realiza a través del SEACE. No se tomará en cuenta la subsanación que se presente en físico a la Entidad.

#### **1.11. OTORGAMIENTO DE LA BUENA PRO**

La buena pro se otorga luego de la evaluación correspondiente según lo indicado en el numeral 1.9.3 de la presente sección.

Previo al otorgamiento de la buena pro, el comité de selección aplica lo dispuesto en los numerales 68.5 y 68.6 del artículo 68 del Reglamento, de ser el caso.

En el supuesto de que dos (2) o más ofertas empaten, el otorgamiento de la buena pro se efectúa siguiendo estrictamente el orden señalado en el numeral 84.2 del artículo 84 del Reglamento. El desempate mediante sorteo se realiza de manera electrónica a través del SEACE.

Definida la oferta ganadora, el comité de selección otorga la buena pro, mediante su publicación en el SEACE, incluyendo el cuadro comparativo y las actas debidamente motivadas de los resultados de la admisión, no admisión, calificación, descalificación, evaluación y el otorgamiento de la buena pro.

#### **1.12. CONSENTIMIENTO DE LA BUENA PRO**

Cuando se hayan presentado dos (2) o más ofertas, el consentimiento de la buena pro se produce a los ocho (8) días hábiles siguientes de la notificación de su otorgamiento, sin que los postores hayan ejercido el derecho de interponer el recurso de apelación.

En caso que se haya presentado una sola oferta, el consentimiento de la buena pro se produce el mismo día de la notificación de su otorgamiento.

El consentimiento del otorgamiento de la buena pro se publica en el SEACE al día hábil siguiente de producido.

**Importante**

<sup>3</sup> La constancia de inscripción electrónica se visualizará en el portal web del Registro Nacional de Proveedores: [www.rnp.gob.pe](http://www.rnp.gob.pe)

*Una vez consentido el otorgamiento de la buena pro, el órgano encargado de las contrataciones o el órgano de la Entidad al que se haya asignado tal función realiza la verificación de la oferta presentada por el postor ganador de la buena pro conforme lo establecido en el numeral 64.6 del artículo 64 del Reglamento.*

## **CAPÍTULO II**

### **SOLUCIÓN DE CONTROVERSIAS DURANTE EL PROCEDIMIENTO DE SELECCIÓN**

#### **2.1. RECURSO DE APELACIÓN**

A través del recurso de apelación se pueden impugnar los actos dictados durante el desarrollo del procedimiento de selección hasta antes del perfeccionamiento del contrato.

El recurso de apelación se presenta ante y es resuelto por el Tribunal de Contrataciones del Estado.

Los actos que declaren la nulidad de oficio, la cancelación del procedimiento de selección y otros actos emitidos por el Titular de la Entidad que afecten la continuidad de este, se impugnan ante el Tribunal de Contrataciones del Estado.

#### **Importante**

- *Una vez otorgada la buena pro, el comité de selección, está en la obligación de permitir el acceso de los participantes y postores al expediente de contratación, salvo la información calificada como secreta, confidencial o reservada por la normativa de la materia, a más tardar dentro del día siguiente de haberse solicitado por escrito.*
- *A efectos de recoger la información de su interés, los postores pueden valerse de distintos medios, tales como: (i) la lectura y/o toma de apuntes, (ii) la captura y almacenamiento de imágenes, e incluso (iii) pueden solicitar copia de la documentación obrante en el expediente, siendo que, en este último caso, la Entidad deberá entregar dicha documentación en el menor tiempo posible, previo pago por tal concepto.*
- *El recurso de apelación se presenta ante la Mesa de Partes del Tribunal o ante las oficinas desconcentradas del OSCE.*

#### **2.2. PLAZOS DE INTERPOSICIÓN DEL RECURSO DE APELACIÓN**

La apelación contra el otorgamiento de la buena pro o contra los actos dictados con anterioridad a ella se interpone dentro de los ocho (8) días hábiles siguientes de haberse notificado el otorgamiento de la buena pro.

La apelación contra los actos dictados con posterioridad al otorgamiento de la buena pro, contra la declaración de nulidad, cancelación y declaratoria de desierto del procedimiento, se interpone dentro de los ocho (8) días hábiles siguientes de haberse tomado conocimiento del acto que se desea impugnar.

### CAPÍTULO III DEL CONTRATO

#### 3.1. PERFECCIONAMIENTO DEL CONTRATO

Los plazos y el procedimiento para perfeccionar el contrato se realiza conforme a lo indicado en el artículo 141 del Reglamento.

Para perfeccionar el contrato, el postor ganador de la buena pro debe presentar los documentos señalados en el artículo 139 del Reglamento y los previstos en la sección específica de las bases.

#### 3.2. GARANTÍAS

Las garantías que deben otorgar los postores y/o contratistas, según corresponda, son las de fiel cumplimiento del contrato y por los adelantos.

##### 3.2.1. GARANTÍA DE FIEL CUMPLIMIENTO

Como requisito indispensable para perfeccionar el contrato, el postor ganador debe entregar a la Entidad la garantía de fiel cumplimiento del mismo por una suma equivalente al diez por ciento (10%) del monto del contrato original. Esta se mantiene vigente hasta el consentimiento de la liquidación final.

##### 3.2.2. GARANTÍA DE FIEL CUMPLIMIENTO POR PRESTACIONES ACCESORIAS

En las contrataciones que conllevan la ejecución de prestaciones accesorias, tales como mantenimiento, reparación o actividades afines, se otorga una garantía adicional por una suma equivalente al diez por ciento (10%) del monto del contrato de la prestación accesoria, la misma que debe ser renovada periódicamente hasta el cumplimiento total de las obligaciones garantizadas.

##### Importante

*En los contratos de consultorías de obras que celebren las Entidades con las micro y pequeñas empresas, estas últimas pueden otorgar como garantía de fiel cumplimiento el diez por ciento (10%) del monto del contrato, porcentaje que es retenido por la Entidad durante la primera mitad del número total de pagos a realizarse, de forma prorrateada en cada pago, con cargo a ser devuelto a la finalización del mismo, conforme lo establecen los numerales 149.4 y 149.5 del artículo 149 del Reglamento y numeral 151.2 del artículo 151 del Reglamento.*

##### 3.2.3. GARANTÍA POR ADELANTO

En caso se haya previsto en la sección específica de las bases la entrega de adelantos, el contratista debe presentar una garantía emitida por idéntico monto conforme a lo estipulado en el artículo 153 del Reglamento.

#### 3.3. REQUISITOS DE LAS GARANTÍAS

Las garantías que se presenten deben ser incondicionales, solidarias, irrevocables y de realización automática en el país, al solo requerimiento de la Entidad. Asimismo, deben ser emitidas por empresas que se encuentren bajo la supervisión directa de la Superintendencia de Banca, Seguros y Administradoras Privadas de Fondos de Pensiones y que cuenten con clasificación de riesgo B o superior. Asimismo, deben estar autorizadas para emitir garantías; o estar consideradas en la última lista de bancos extranjeros de primera categoría que

periódicamente publica el Banco Central de Reserva del Perú.

#### **Importante**

*Corresponde a la Entidad verificar que las garantías presentadas por el postor ganador de la buena pro y/o contratista cumplan con los requisitos y condiciones necesarios para su aceptación y eventual ejecución; sin perjuicio de la determinación de las responsabilidades funcionales que correspondan.*

#### **Advertencia**

*Los funcionarios de las Entidades no deben aceptar garantías emitidas bajo condiciones distintas a las establecidas en el presente numeral, debiendo tener en cuenta lo siguiente:*

*1. La clasificadora de riesgo que asigna la clasificación a la empresa que emite la garantía debe encontrarse listada en el portal web de la SBS (<http://www.sbs.gob.pe/sistema-financiero/clasificadoras-de-riesgo>).*

*2. Se debe identificar en la página web de la clasificadora de riesgo respectiva, cuál es la clasificación vigente de la empresa que emite la garantía, considerando la vigencia a la fecha de emisión de la garantía.*

*3. Para fines de lo establecido en el artículo 148 del Reglamento, la clasificación de riesgo B, incluye las clasificaciones B+ y B.*

*4. Si la empresa que otorga la garantía cuenta con más de una clasificación de riesgo emitida por distintas empresas listadas en el portal web de la SBS, bastará que en una de ellas cumpla con la clasificación mínima establecida en el Reglamento.*

*En caso exista alguna duda sobre la clasificación de riesgo asignada a la empresa emisora de la garantía, se deberá consultar a la clasificadora de riesgos respectiva.*

*De otro lado, además de cumplir con el requisito referido a la clasificación de riesgo, a efectos de verificar si la empresa emisora se encuentra autorizada por la SBS para emitir garantías, debe revisarse el portal web de dicha Entidad (<http://www.sbs.gob.pe/sistema-financiero/relacion-de-empresas-que-se-encuentran-autorizadas-a-emitir-cartas-fianza>).*

*Los funcionarios competentes deben verificar la autenticidad de la garantía a través de los mecanismos establecidos (consulta web, teléfono u otros) por la empresa emisora.*

### **3.4. EJECUCIÓN DE GARANTÍAS**

La Entidad puede solicitar la ejecución de las garantías conforme a los supuestos contemplados en el artículo 155 del Reglamento.

### **3.5. ADELANTOS**

La Entidad puede entregar adelantos directos al contratista, los que en ningún caso exceden en conjunto del treinta por ciento (30%) del monto del contrato original, siempre que ello haya sido previsto en la sección específica de las bases.

### **3.6. PENALIDADES**

#### **3.6.1. PENALIDAD POR MORA EN LA EJECUCIÓN DE LA PRESTACIÓN**

En caso de retraso injustificado del contratista en la ejecución de las prestaciones objeto del contrato, la Entidad le aplica automáticamente una penalidad por mora por cada día de atraso, de conformidad con el artículo 162 del Reglamento.

### 3.6.2. OTRAS PENALIDADES

La Entidad puede establecer penalidades distintas a la mencionada en el numeral precedente, según lo previsto en el artículo 163 del Reglamento y lo indicado en la sección específica de las bases.

Estos dos tipos de penalidades se calculan en forma independiente y pueden alcanzar cada una un monto máximo equivalente al diez por ciento (10%) del monto del contrato vigente, o de ser el caso, del ítem que debió ejecutarse.

### 3.7. PAGOS

El pago se realiza después de ejecutada la respectiva prestación, pudiendo contemplarse pagos a cuenta, según la forma establecida en la sección específica de las bases o en el contrato.

La Entidad paga las contraprestaciones pactadas a favor del contratista dentro de los diez (10) días calendario siguientes de otorgada la conformidad de los servicios, siempre que se verifiquen las condiciones establecidas en el contrato para ello, bajo responsabilidad del funcionario competente.

La conformidad se emite en un plazo máximo de quince (15) días, bajo responsabilidad del funcionario que debe emitir la conformidad.

En el caso que se haya suscrito contrato con un consorcio, el pago se realizará de acuerdo a lo que se indique en el contrato de consorcio.

#### **Advertencia**

*En caso de retraso en los pagos a cuenta o pago final por parte de la Entidad, salvo que se deba a caso fortuito o fuerza mayor, esta reconoce al contratista los intereses legales correspondientes, de conformidad con el artículo 39 de la Ley y 171 del Reglamento, debiendo repetir contra los responsables de la demora injustificada.*

### 3.8. INCUMPLIMIENTO DEL CONTRATO

Las causales para la resolución del contrato, serán aplicadas de conformidad con el artículo 36 de la Ley y 164 del Reglamento.

### 3.9. DISPOSICIONES FINALES

Todos los demás aspectos del presente procedimiento no contemplados en las bases se regirán supletoriamente por la Ley y su Reglamento, así como por las disposiciones legales vigentes.

## **SECCIÓN ESPECÍFICA**

### **CONDICIONES ESPECIALES DEL PROCEDIMIENTO DE SELECCIÓN**

(EN ESTA SECCIÓN LA ENTIDAD DEBERÁ COMPLETAR LA INFORMACIÓN EXIGIDA, DE ACUERDO A LAS INSTRUCCIONES INDICADAS)

## CAPÍTULO I GENERALIDADES

### 1.1. ENTIDAD CONVOCANTE

Nombre : MUNICIPALIDAD DISTRITAL DE MIGUEL IGLESIAS  
RUC N° : 20194114789  
Domicilio legal : Cal. San Isidro Nro. S.N. (Plaza de armas - Chalan) Cajamarca - Celendín - Miguel Iglesias  
Teléfono : munimigueliglesias@gmail.com  
Correo electrónico : 972920531

### 1.2. OBJETO DE LA CONVOCATORIA

El presente procedimiento de selección tiene por objeto la contratación del servicio de consultoría de obra para la supervisión de la ejecución de la obra "CREACIÓN INSTALACIÓN DE LAS UNIDADES BÁSICAS DE SANEAMIENTO EN LAS LOCALIDADES DE OXAPAMPA, ALTO PERÚ, NUEVO QUINUMAYO, LA HUAYLLA, EL MIRADOR, VISTA ALEGRE, BELLA VISTA, CATALINA Y LOS C. P. DE MUYOC CHICO, JORGE CHÁVEZ Y CAMPO ALEGRE, DISTRITO DE MIGUEL IGLESIAS, CELENDÍN - CAJAMARCA".

#### Importante para la Entidad

- *En caso de procedimientos de selección según relación de ítems o por paquete consignar el detalle del objeto de estos.*
- *En caso de proyectos de inversión, se debe consignar el servicio de consultoría de obra materia de la convocatoria, y no la denominación del proyecto.*

*Esta nota deberá ser eliminada una vez culminada la elaboración de las bases*

### 1.3. VALOR REFERENCIAL

El valor referencial asciende a S/ 783,363.37 (Setecientos ochenta y tres mil trescientos sesenta y tres con 37/100 soles), incluidos los impuestos de Ley y cualquier otro concepto que incida en el costo total del servicio de consultoría de obra. El valor referencial ha sido calculado al mes de abril de 2022.

Valor Referencial (VR)	Límites	
	Inferior	Superior
S/ 783,363.37 (Setecientos ochenta y tres mil trescientos sesenta y tres con 37/100 soles)	S/ 705,027.04 (Setecientos cinco mil veintisiete con 04/100 soles)	S/ 861,699.70 (Ochocientos sesenta y un mil seiscientos noventa y nueve con 70/100 soles)

#### Importante

*Las ofertas económicas no pueden exceder los límites del valor referencial de conformidad con el numeral 28.2 del artículo 28 de la Ley.*

DESCRIPCIÓN DEL OBJETO	N° DE PERIODOS DE TIEMPO	UNIDAD DE TIEMPO	TARIFA REFERENCIAL UNITARIA	VALOR REFERENCIAL TOTAL
Supervisión de obra	240	DÍA CALENDARIO	S/ 3,000.00	S/ 720,000.00
Liquidación de obra				S/ 63,363.37
				S/ 783,363.37

#### 1.4. EXPEDIENTE DE CONTRATACIÓN

El expediente de contratación fue aprobado mediante Resolución de Alcaldía N° 066-2022-MDMI/A el 16 de mayo de 2022.

#### 1.5. FUENTE DE FINANCIAMIENTO

Recursos ordinarios.

##### Importante

*La fuente de financiamiento debe corresponder a aquella prevista en la Ley de Equilibrio Financiero del Presupuesto del Sector Público del año fiscal en el cual se convoca el procedimiento de selección.*

#### 1.6. SISTEMA DE CONTRATACIÓN

El presente procedimiento se rige por el sistema mixto de tarifas para la supervisión y suma alzada para la revisión de la liquidación de obra, de acuerdo con lo establecido en el expediente de contratación respectivo.

##### Importante

*En el caso de supervisión de obras, cuando se haya previsto que las actividades comprenden la liquidación del contrato de obra, la supervisión se rige bajo el sistema de tarifas mientras que la liquidación se rige bajo el sistema a suma alzada.*

#### 1.7. ALCANCES DEL REQUERIMIENTO

El alcance de la prestación está definido en el Capítulo III de la presente sección de las bases.

#### 1.8. PLAZO DE PRESTACIÓN DEL SERVICIO DE CONSULTORÍA DE OBRA

Los servicios de consultoría de obra materia de la presente convocatoria se prestarán en el plazo de doscientos cincuenta y cinco (255) días calendario, en concordancia con lo establecido en el expediente de contratación:

Nº	Descripción	Duración (días calendario)
1	Etapas de supervisión en ejecución de obra	240
2	Revisión de la liquidación de obra	15
	<b>TOTAL</b>	<b>255</b>



**Importante**

*En el caso de supervisión de obras, el plazo inicial del contrato debe estar vinculado al del contrato de la obra a ejecutar y comprender hasta la liquidación de la obra, de conformidad con el artículo 10 de la Ley.*

**1.9. COSTO DE REPRODUCCIÓN Y ENTREGA DE BASES**

Los participantes registrados tienen el derecho de recabar un ejemplar de las bases, para cuyo efecto deben cancelar S/ 8.50 (Ocho con 50/100 soles) en Caja de la Entidad.

**Importante**

*El costo de entrega de un ejemplar de las bases no puede exceder el costo de su reproducción.*

**1.10. BASE LEGAL**

- ✓ Ley N° 31365, Ley de Presupuesto del Sector Público para el Año Fiscal 2022.
- ✓ Ley N° 31366, Ley de Equilibrio Financiero del Presupuesto del Sector Público del año fiscal 2022.
- ✓ Decreto Supremo N° 011-79-VC.
- ✓ Ley N° 27444, Ley de Procedimiento Administrativo General.
- ✓ Código Civil.
- ✓ Ley N° 30225 que aprueba la Ley de Contrataciones del Estado, modificado por Decreto Legislativo N° 1444.
- ✓ Reglamento de la Ley de Contrataciones del Estado, aprobado por el Decreto Legislativo N° 344-2018-EF y su modificación mediante Decreto Supremo N° 162-2021-EF.
- ✓ Reglamento Nacional de Edificaciones, aprobado mediante Decreto Supremo N° 011-2006-VIVIENDA del 08 de mayo del 2006.
- ✓ Directivas del OSCE

Las referidas normas incluyen sus respectivas modificaciones, de ser el caso.

## CAPÍTULO II DEL PROCEDIMIENTO DE SELECCIÓN

### 2.1. CALENDARIO DEL PROCEDIMIENTO DE SELECCIÓN

Según el cronograma de la ficha de selección de la convocatoria publicada en el SEACE.

#### Importante

*De conformidad con la vigesimosegunda Disposición Complementaria Final del Reglamento, en caso la Entidad (Ministerios y sus organismos públicos, programas o proyectos adscritos) haya difundido el requerimiento a través del SEACE siguiendo el procedimiento establecido en dicha disposición, no procede formular consultas u observaciones al requerimiento.*

### 2.2. CONTENIDO DE LAS OFERTAS

#### 2.2.1. OFERTA TÉCNICA

La oferta contendrá, además de un índice de documentos, la siguiente documentación:

##### 2.2.1.1. Documentación de presentación obligatoria

#### A. Documentos para la admisión de la oferta

- a.1) Declaración jurada de datos del postor. (**Anexo N° 1**)
- a.2) Documento que acredite la representación de quien suscribe la oferta.

En caso de persona jurídica, copia del certificado de vigencia de poder del representante legal, apoderado o mandatario designado para tal efecto.

En caso de persona natural, copia del documento nacional de identidad o documento análogo, o del certificado de vigencia de poder otorgado por persona natural, del apoderado o mandatario, según corresponda.

En el caso de consorcios, este documento debe ser presentado por cada uno de los integrantes del consorcio que suscriba la promesa de consorcio, según corresponda.

#### Advertencia

*De acuerdo con el artículo 4 del Decreto Legislativo N° 1246, las Entidades están prohibidas de exigir a los administrados o usuarios la información que puedan obtener directamente mediante la interoperabilidad a que se refieren los artículos 2 y 3 de dicho Decreto Legislativo. En esa medida, si la Entidad es usuaria de la Plataforma de Interoperabilidad del Estado – PIDE y siempre que el servicio web se encuentre activo en el Catálogo de Servicios de dicha plataforma, no corresponderá exigir el certificado de vigencia de poder y/o documento nacional de identidad.*

- a.3) Declaración jurada de acuerdo con el literal b) del artículo 52 del Reglamento. (**Anexo N° 2**)
- a.4) Declaración jurada de cumplimiento de los Términos de Referencia contenidos en el numeral 3.1 del Capítulo III de la presente sección. (**Anexo N° 3**)

a.5) Declaración jurada de plazo de prestación del servicio de consultoría de obra.  
**(Anexo N° 4)**

a.6) Promesa de consorcio con firmas legalizadas, de ser el caso, en la que se consigne los integrantes, el representante común, el domicilio común y las obligaciones a las que se compromete cada uno de los integrantes del consorcio, así como el porcentaje equivalente a dichas obligaciones. **(Anexo N° 5)**

**Importante**

*El comité de selección verifica la presentación de los documentos requeridos. De no cumplir con lo requerido, la oferta se considera no admitida.*

**B. Documentos para acreditar los requisitos de calificación**

Incorporar en la oferta los documentos que acreditan los **“Requisitos de Calificación”** que se detallan en el numeral 3.2 del Capítulo III de la presente sección de las bases.

**2.2.1.2. Documentación de presentación facultativa:**

a) Incorporar en la oferta los documentos que acreditan los **“Factores de Evaluación”** establecidos en el Capítulo IV de la presente sección de las bases, a efectos de obtener el puntaje previsto en dicho Capítulo para cada factor.

**Los postores deberán tener en cuenta que en caso se evidencie la presentación de documentación falsa o información inexacta, se comunicará al OSCE y se realizarán las acciones legales que correspondan.**

**Advertencia**

*El comité de selección no podrá exigir al postor la presentación de documentos que no hayan sido indicados en los acápites “Documentos para la admisión de la oferta”, “Requisitos de calificación” y “Factores de evaluación”.*

**2.2.2. OFERTA ECONÓMICA**

La oferta económica expresada en soles debe registrarse directamente en el formulario electrónico del SEACE.

Adicionalmente, se debe adjuntar el **Anexo N° 6**, en el caso de procedimientos convocados a precios unitarios o tarifas.

En el caso de procedimientos convocados a suma alzada únicamente se debe adjuntar el **Anexo N° 6**, cuando corresponda indicar el monto de la oferta de la prestación accesorio o que el postor goza de alguna exoneración legal.

El monto total de la oferta económica y los subtotales que lo componen deben ser expresados con dos (2) decimales. Los precios unitarios o tarifas pueden ser expresados con más de dos (2) decimales.

**Importante**

- *El comité de selección declara no admitidas las ofertas que no se encuentren dentro de los límites del valor referencial previstos en el numeral 28.2 del artículo 28 de la Ley.*
- *La estructura de costos, se presenta para el perfeccionamiento del contrato.*

### 2.3. DETERMINACIÓN DEL PUNTAJE TOTAL DE LAS OFERTAS

Una vez evaluadas las ofertas técnica y económica se procederá a determinar el puntaje total de las mismas.

El puntaje total de las ofertas es el promedio ponderado de ambas evaluaciones, obtenido de la aplicación de la siguiente fórmula:

$$PTPi = c_1 PT_i + c_2 Pe_i$$

Donde:

- PTPi = Puntaje total del postor i  
PTi = Puntaje por evaluación técnica del postor i  
Pei = Puntaje por evaluación económica del postor i  
c<sub>1</sub> = Coeficiente de ponderación para la evaluación técnica.  
c<sub>2</sub> = Coeficiente de ponderación para la evaluación económica.

**Se aplicarán las siguientes ponderaciones:**

- c<sub>1</sub> = 0.90  
c<sub>2</sub> = 0.10

Donde: c<sub>1</sub> + c<sub>2</sub> = 1.00

### 2.4. REQUISITOS PARA PERFECCIONAR EL CONTRATO

El postor ganador de la buena pro debe presentar los siguientes documentos para perfeccionar el contrato:

- Garantía de fiel cumplimiento del contrato.
- Garantía de fiel cumplimiento por prestaciones accesorias, de ser el caso.
- Contrato de consorcio con firmas legalizadas ante Notario de cada uno de los integrantes, de ser el caso.
- Código de cuenta interbancaria (CCI) o, en el caso de proveedores no domiciliados, el número de su cuenta bancaria y la entidad bancaria en el exterior.
- Copia de la vigencia del poder del representante legal de la empresa que acredite que cuenta con facultades para perfeccionar el contrato, cuando corresponda.
- Copia de DNI del postor en caso de persona natural, o de su representante legal en caso de persona jurídica.

#### **Advertencia**

*De acuerdo con el artículo 4 del Decreto Legislativo N° 1246, las Entidades están prohibidas de exigir a los administrados o usuarios la información que puedan obtener directamente mediante la interoperabilidad a que se refieren los artículos 2 y 3 de dicho Decreto Legislativo. En esa medida, si la Entidad es usuaria de la Plataforma de Interoperabilidad del Estado – PIDE y siempre que el servicio web se encuentre activo en el Catálogo de Servicios de dicha plataforma, no corresponderá exigir los documentos previstos en los literales e) y f).*

- Domicilio para efectos de la notificación durante la ejecución del contrato.
- Detalle de los precios unitarios de la oferta económica<sup>4</sup>.

<sup>4</sup> Incluir solo en caso de la contratación bajo el sistema a suma alzada.

- i) Estructura de costos de la oferta económica.
- j) Detalle del monto de la oferta económica de cada uno de los servicios de consultoría de obra que conforman el paquete.
- k) Copia de los diplomas que acrediten la formación académica requerida del personal clave, en caso que el grado o título profesional requerido no se encuentren publicados en el Registro Nacional de Grados Académicos y Títulos Profesionales a cargo de la de la Superintendencia Nacional de Educación Superior Universitaria – SUNEDU.
- l) Copia de (i) contratos y su respectiva conformidad o (ii) constancias o (iii) certificados o (iv) cualquier otra documentación que, de manera fehaciente demuestre la experiencia del personal clave.
- m) Copia de documentos que sustenten la propiedad, la posesión, el compromiso de compra venta o alquiler u otro documento que acredite la disponibilidad del requisito de calificación equipamiento estratégico. En el caso que el postor ganador sea un consorcio los documentos de acreditación de este requisito pueden estar a nombre del consorcio o de uno de sus integrantes.

#### Importante

- *La Entidad debe aceptar las diferentes denominaciones utilizadas para acreditar la carrera profesional requerida, aun cuando no coincida literalmente con aquella prevista en los requisitos de calificación (por ejemplo Ingeniería Ambiental, Ingeniería en Gestión Ambiental, Ingeniería y Gestión Ambiental u otras denominaciones).*
- *Los documentos que acreditan la experiencia del personal clave deben incluir como mínimo los nombres y apellidos del personal, el cargo desempeñado, el plazo de la prestación indicando el día, mes y año de inicio y culminación, el nombre de la Entidad u organización que emite el documento, la fecha de emisión y nombres y apellidos de quien suscribe el documento.*

*En caso estos documentos establezcan el plazo de la experiencia adquirida por el personal clave en meses sin especificar los días la Entidad debe considerar el mes completo.*

*De presentarse experiencia ejecutada paralelamente (traslape), para el cómputo del tiempo de dicha experiencia sólo se considerará una vez el periodo traslapado. No obstante, de presentarse periodos traslapados en el supervisor de obra, no se considera ninguna de las experiencias acreditadas, salvo la supervisión de obras por paquete.*

*Se considerará aquella experiencia que no tenga una antigüedad mayor a veinticinco (25) años anteriores a la fecha de la presentación de ofertas.*

*Asimismo, la Entidad debe valorar de manera integral los documentos presentados para acreditar dicha experiencia. En tal sentido, aun cuando en los documentos presentados la denominación del cargo o puesto no coincida literalmente con aquella prevista en los requisitos de calificación, se deberá validar la experiencia si las actividades que realizó el profesional corresponden con la función propia del cargo o puesto requerido.*

- *Cuando el postor ganador de la buena pro presenta como personal clave a profesionales que se encuentren prestando servicios como residente o supervisor en obras contratadas por la Entidad que no cuentan con recepción, procede otorgar plazo adicional para subsanar, conforme lo previsto en el literal a) del artículo 141 del Reglamento.*
- *En caso que el postor ganador de la buena pro sea un consorcio, las garantías que presente este para el perfeccionamiento del contrato, así como durante la ejecución contractual, de ser el caso, además de cumplir con las condiciones establecidas en el artículo 33 de la Ley y en el artículo 148 del Reglamento, deben consignar expresamente el nombre completo o la denominación o razón social de los integrantes del consorcio, en calidad de garantizados, de lo contrario no podrán ser aceptadas por las Entidades. No se cumple el requisito antes indicado si se consigna únicamente la denominación del consorcio, conforme lo dispuesto en la Directiva "Participación de Proveedores en Consorcio en las Contrataciones del Estado".*
- *En los contratos de consultoría de obras que celebren las Entidades con las micro y pequeñas empresas, estas últimas pueden otorgar como garantía de fiel cumplimiento el diez por ciento (10%) del monto del contrato, porcentaje que es retenido por la Entidad durante la primera*

*mitad del número total de pagos a realizarse, de forma prorrateada en cada pago, con cargo a ser devuelto a la finalización del mismo, conforme lo establece el numeral 149.4 del artículo 149 del Reglamento y numeral 151.2 del artículo 151 del Reglamento. Para dicho efecto los postores deben encontrarse registrados en el REMYPE, consignando en la Declaración Jurada de Datos del Postor (Anexo N° 1) o en la solicitud de retención de la garantía durante el perfeccionamiento del contrato, que tienen la condición de MYPE, lo cual será verificado por la Entidad en el link <http://www2.trabajo.gob.pe/servicios-en-linea-2-2> opción consulta de empresas acreditadas en el REMYPE.*

**n) Documentos originales de la OFERTA TÉCNICO – ECONÓMICA.**

**}Importante**

- Corresponde a la Entidad verificar que las garantías presentadas por el postor ganador de la buena pro cumplan con los requisitos y condiciones necesarios para su aceptación y eventual ejecución; sin perjuicio de la determinación de las responsabilidades funcionales que correspondan.*
- De conformidad con el Reglamento Consular del Perú aprobado mediante Decreto Supremo N° 076-2005-RE para que los documentos públicos y privados extendidos en el exterior tengan validez en el Perú, deben estar legalizados por los funcionarios consulares peruanos y refrendados por el Ministerio de Relaciones Exteriores del Perú, salvo que se trate de documentos públicos emitidos en países que formen parte del Convenio de la Apostilla, en cuyo caso bastará con que estos cuenten con la Apostilla de la Haya.*
- La Entidad no puede exigir documentación o información adicional a la consignada en el presente numeral para el perfeccionamiento del contrato.*

## **2.5. PERFECCIONAMIENTO DEL CONTRATO**

El contrato se perfecciona con la suscripción del documento que lo contiene. Para dicho efecto el postor ganador de la buena pro, dentro del plazo previsto en el artículo 141 del Reglamento, debe presentar la documentación requerida en mesa de partes de la Municipalidad Distrital de Miguel Iglesias, sito en Cal. San Isidro Nro. S.N. (Plaza de armas - Chalan) Cajamarca - Celendin - Miguel Iglesias.

## **2.6. FORMA DE PAGO**

La Entidad realizará el pago de la contraprestación pactada a favor del contratista en pagos periódicos mensuales para el caso del sistema a tarifas y en pago único para el caso del sistema a suma alzada.

Para efectos del pago de las contraprestaciones ejecutadas por el contratista, la Entidad debe contar con la siguiente documentación:

- Informe del funcionario responsable de la Sub Gerencia de Infraestructura y Maquinaria, emitiendo la conformidad de la prestación efectuada.
- Comprobante de pago.

Dicha documentación se debe presentar en mesa de partes de la Municipalidad Distrital de Miguel Iglesias, sito en Cal. San Isidro Nro. S.N. (Plaza de armas - Chalan) Cajamarca - Celendin - Miguel Iglesias.

## **2.7. REAJUSTE DE LOS PAGOS**

El reajuste de los pagos está establecido en los términos de referencia que forman parte integrante de las presentes bases administrativas.



## CAPÍTULO III REQUERIMIENTO

### 3.1. TÉRMINOS DE REFERENCIA



#### MUNICIPALIDAD DISTRITAL DE MIGUEL IGLESIAS

PROVINCIA DE CELENDÍN  
Calle La Concordia S/N – Plaza de Armas de Miguel Iglesias

*“Año del Fortalecimiento de la Soberanía Nacional”*

#### TÉRMINOS DE REFERENCIA

CONTRATACIÓN DEL SERVICIO DE CONSULTORÍA DE OBRA PARA LA SUPERVISIÓN DE LA OBRA: “CREACIÓN INSTALACIÓN DE LAS UNIDADES BÁSICAS DE SANEAMIENTO EN LAS LOCALIDADES DE OXAPAMPA, ALTO PERÚ, NUEVO QUINUMAYO, LA HUAYLLA, EL MIRADOR, VISTA ALEGRE, BELLA VISTA, CATALINA Y LOS C. P. DE MUYOC CHICO, JORGE CHAVEZ Y CAMPO ALEGRE, DISTRITO DE MIGUEL IGLESIAS - CELENDÍN - CAJAMARCA” CUI 2339797.

#### I. GENERALIDADES:

##### 1.1. FINALIDAD PÚBLICA:

La presente contratación tiene como finalidad la supervisión de la correcta y adecuada ejecución de la obra a ejecutarse que beneficiará a las localidades del distrito de Miguel Iglesias, quienes han manifestado su preocupación ante la Municipalidad Distrital de Miguel Iglesias, que a través de su representada ha encargado la elaboración del presente expediente técnico denominado: “Creación Instalación de las Unidades Básicas de Saneamiento en las localidades de Oxapampa, Alto Perú, Nuevo Quinumayo, La Huaylla, El Mirador, Vista Alegre, Bella Vista, Catalina y los C. P. de Muyoc Chico, Jorge Chavez y Campo Alegre, distrito de Miguel Iglesias - Celendín - Cajamarca” CUI 2339797.

En ese sentido, tiene como finalidad pública el cumplimiento de los objetivos contemplados en el requerimiento de ejecución de la obra, correspondiente a la disminución de la incidencia de enfermedades gastrointestinales y dérmicas en la población del distrito de Miguel Iglesias, en la provincia de Celendín, región Cajamarca. Por lo tanto, es de suma importancia la contratación del servicio de consultoría de obra.

##### 1.2. ANTECEDENTES:

Teniendo en cuenta que uno de los pilares fundamentales para el desarrollo de las poblaciones es atender sus necesidades básicas. Entre ellas se encuentra el acceso al servicio confiable de los servicios de saneamiento básico mediante la creación e instalación de unidades básicas de saneamiento, que conlleve a brindar las condiciones de salubridad e higiene adecuadas y así contribuir a mejorar la calidad de vida de la población en general de las localidades beneficiadas.

En fecha 26.09.2010 se publica el Decreto Supremo N°031-2010-S.A, mediante el cual el Ministerio de Vivienda Construcción y Saneamiento Aprueba el Reglamento de la Calidad del Agua para Consumo Humano.

Los caseríos que integran el Distrito de Miguel Iglesias el 98% no cuentan con una infraestructura de saneamiento, donde la población pueda realizar la disposición sanitaria de excretas, por lo que en nuestro Distrito surge esa gran necesidad de intervenir en atender a la población que carece de esta infraestructura. Anteriormente no se ha tenido otra intervención similar en el Distrito de Miguel Iglesias, por lo que surge la necesidad de intervenir en el cierre de brechas en cuanto a saneamiento.

El proyecto se inicia su formulación en los últimos meses del año 2016, y con fecha 23 de enero del 2017 se registra en el Banco de Proyectos de Inversión Pública, por la UF (Unidad Formuladora de Proyectos de la Municipalidad Distrital de Miguel Iglesias).

El proyecto a nivel de pre inversión ha sido evaluado dentro de los parámetros y normativas que se tiene y que debe cumplir todo proyecto formulado en el sector saneamiento.

Luego de ser evaluado presento algunas observaciones, el cual se levantaron en su oportunidad, para luego ser evaluado y darle la viabilidad con OFICIO N° 006-2017-MDMI/OPI-NETH, por la responsable de

[munimigueliglesias@gmail.com](mailto:munimigueliglesias@gmail.com)  
972920531



## MUNICIPALIDAD DISTRITAL DE MIGUEL IGLESIAS

PROVINCIA DE CELENDÍN  
Calle La Concordia S/N – Plaza de Armas de Miguel Iglesias

*“Año del Fortalecimiento de la Soberanía Nacional”*

OPI (Oficina de Programación de Inversiones de la Municipalidad Distrital de Miguel Iglesias) el 31 de enero del 2017. Se declara Viable el Estudio de pre inversión a Nivel de Perfil “Creación Instalación de las Unidades Básicas de Saneamiento en las localidades de Oxapampa, Alto Perú, Nuevo Quinamayo, La Huaylla, El Mirador, Vista Alegre, Bella Vista, Catalina y los C. P. de Muyoc Chico, Jorge Chavez y Campo Alegre, distrito de Miguel Iglesias - Celendín - Cajamarca” CUI 2339797, por lo que posteriormente pasaría a la etapa de ejecución mediante la elaboración de expediente técnico.

Con fecha 11/05/2022 se convoca al procedimiento de selección LP-SM-1-2022-MDMI/CS-1 para la contratación de la ejecución de la obra “Creación Instalación de las Unidades Básicas de Saneamiento en las localidades de, distrito de Miguel Iglesias - Celendín - Cajamarca” CUI 2339797, generando la inmediata necesidad de llevar a cabo la contratación de la supervisión de esta emblemática y urgente obra para la población beneficiaria del distrito de Miguel Iglesias.

### 1.3. OBJETO DE LA CONVOCATORIA:

Contratar a una persona natural o jurídica con inscripción vigente en el Registro Nacional de Proveedores - OSCE, en el capítulo de CONSULTOR DE OBRAS, especialidad de Consultoría en Obras de Saneamiento y afines, categoría C o superior, debidamente acreditada y que deberá cumplir con los requisitos mínimos descritos en los presentes términos de referencia, que se encargará de supervisar la ejecución de la obra: “Creación Instalación de las Unidades Básicas de Saneamiento en las localidades de, distrito de Miguel Iglesias - Celendín - Cajamarca” CUI 2339797.

### 1.4. MARCO LEGAL:

- ✓ Ley N° 31365, Ley de Presupuesto del Sector Público para el Año Fiscal 2022.
- ✓ Ley N° 31366, Ley de Equilibrio Financiero del Presupuesto del Sector Público del año fiscal 2022.
- ✓ Decreto Supremo N° 011-79-VC.
- ✓ Ley N° 27444, Ley de Procedimiento Administrativo General.
- ✓ Código Civil.
- ✓ Ley N° 30225 que aprueba la Ley de Contrataciones del Estado, modificado por Decreto Legislativo N° 1444.
- ✓ Reglamento de la Ley de Contrataciones del Estado, aprobado por el Decreto Legislativo N° 344-2018-EF y su modificación mediante Decreto Supremo N° 162-2021-EF.
- ✓ Reglamento Nacional de Edificaciones, aprobado mediante Decreto Supremo N° 011-2006-VIVIENDA del 08 de mayo del 2006.
- ✓ Directivas del OSCE

Las referidas normas incluyen sus respectivas modificaciones, de ser el caso.

## II. DE LA OBRA A SUPERVISAR:

Nombre de la obra a supervisar	:	“Creación Instalación de las Unidades Básicas de Saneamiento en las localidades de, distrito de Miguel Iglesias - Celendín - Cajamarca” CUI 2339797		
Ubicación	:	Localidades	:	Oxapampa, Alto Perú, Nuevo Quinamayo, La Huaylla, El Mirador, Vista Alegre, Bella Vista, Catalina y los C. P. de Muyoc Chico, Jorge Chavez y Campo Alegre
		Distrito	:	Miguel Iglesias
		Provincia	:	Celendín
		Región	:	Cajamarca

[munimigueliglesias@gmail.com](mailto:munimigueliglesias@gmail.com)  
972920531





## MUNICIPALIDAD DISTRITAL DE MIGUEL IGLESIAS

PROVINCIA DE CELENDÍN

Calle La Concordia S/N – Plaza de Armas de Miguel Iglesias

*“Año del Fortalecimiento de la Soberanía Nacional”*

Imagen N° 01: Ubicación de la provincia de Celendín



Imagen N° 02: Ubicación del distrito de Miguel Iglesias

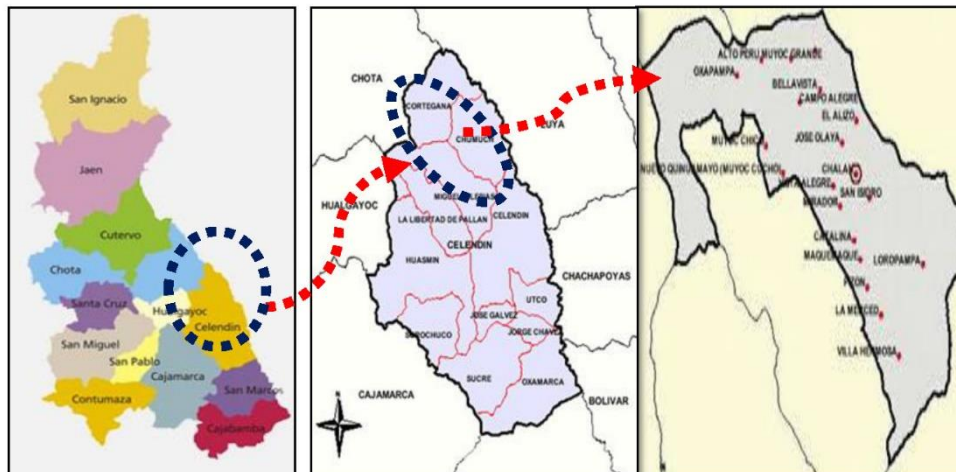

[munimigueliglesias@gmail.com](mailto:munimigueliglesias@gmail.com)  
972920531



## MUNICIPALIDAD DISTRITAL DE MIGUEL IGLESIAS

PROVINCIA DE CELENDÍN  
Calle La Concordia S/N – Plaza de Armas de Miguel Iglesias

*“Año del Fortalecimiento de la Soberanía Nacional”*

Imagen N° 03: Se muestra las 11 localidades del Distrito de Miguel Iglesias y accesos.



### 2.1. NORMAS PARA LA SUPERVISIÓN DE LA EJECUCIÓN DE LA OBRA

Será de aplicación el Reglamento Nacional de Edificaciones, que incluye sus respectivas modificaciones de ser el caso, vigentes a la fecha de aprobación del expediente técnico de la obra, que complementan, suplen o priman sobre cualquier disposición general contenida en el expediente técnico aprobado (no aplicable a disposiciones específicas no consideradas en la norma señalada).

### 2.2. METAS FÍSICAS:

El proyecto a supervisar comprende las siguientes metas físicas:

COMPONENTES DEL PROYECTO			
Item	Descripción	Und.	Metrado
01	OBRAS PROVISIONALES PARA TODO EL PROYECTO	GLB	1.00
02	UBS EN LA LOCALIDAD DE OXAPAMPA (59 BENEFICIARIOS)	UND	59.00
03	UBS EN LA LOCALIDAD DE ALTO PERU	UND	104.00
03.01	UBS EN LA LOCALIDAD DE ALTO PERU - PARTE ALTA (33 BENEFICIARIOS)	UND	33.00
03.02	UBS EN LA LOCALIDAD DE ALTO PERU - QUISHUAR (74 BENEFICIARIOS)	UND	74.00
04	UBS EN LA LOCALIDAD DE NUEVO QUINUAMAYO (56 BENEFICIARIOS)	UND	56.00
05	UBS EN LA LOCALIDAD DE LA HUAYLLA (31 BENEFICIARIOS)	UND	31.00
06	UBS EN LA LOCALIDAD DE EL MIRADOR (62 BENEFICIARIOS)	UND	62.00
07	UBS EN LA LOCALIDAD DE VISTA ALEGRE (64 BENEFICIARIOS)	UND	64.00
08	UBS EN LA LOCALIDAD DE BELLAVISTA	UND	99.00
08.01	UBS EN LA LOCALIDAD DE ALTO BELLAVISTA (32 BENEFICIARIOS)	UND	32.00

[munimigueliglesias@gmail.com](mailto:munimigueliglesias@gmail.com)

972920531



**MUNICIPALIDAD DISTRITAL DE MIGUEL IGLESIAS**

PROVINCIA DE CELENDÍN  
Calle La Concordia S/N – Plaza de Armas de Miguel Iglesias

*“Año del Fortalecimiento de la Soberanía Nacional”*

08.02	UBS EN LA LOCALIDAD DE BAJO BELLAVISTA (67 BENEFICIARIOS)	UND	67.00
<b>09</b>	<b>UBS EN LA LOCALIDAD DE CATALINA (68 BENEFICIARIOS)</b>	<b>UND</b>	<b>68.00</b>
<b>10</b>	<b>UBS EN C.P. MUYOC CHICO</b>	<b>UND</b>	<b>183.00</b>
10.01	UBS EN LA LOCALIDAD DE MUYOC CHICO - EL MIRADOR (33 BENEFICIARIOS)	UND	33.00
10.02	UBS EN LA LOCALIDAD DE MUYOC CHICO - JORGE CHAVEZ (110 BENEFICIARIOS)	UND	110.00
10.03	UBS EN LA LOCALIDAD DE MUYOC CHICO - LAS PAJAS (40 BENEFICIARIOS)	UND	40.00
<b>11</b>	<b>UBS EN C.P. JORGE CHAVEZ</b>	<b>UND</b>	<b>120.00</b>
11.01	UBS EN LA LOCALIDAD DE JORGE CHAVEZ - LIRIOPAMPA - (21 BENEFICIARIOS)	UND	21.00
11.02	UBS EN LA LOCALIDAD DE JORGE CHAVEZ - LOS PAPELILLOS - (27 BENEFICIARIOS)	UND	27.00
11.03	UBS EN LA LOCALIDAD DE JORGE CHAVEZ - LAS PAMPAS - (29 BENEFICIARIOS)	UND	29.00
11.04	UBS EN LA LOCALIDAD DE JORGE CHAVEZ - LOS TRES SERRITOS - (43 BENEFICIARIOS)	UND	43.00
<b>12</b>	<b>UBS EN C.P. CAMPO ALEGRE</b>	<b>UND</b>	<b>129.00</b>
12.01	UBS EN LA LOCALIDAD DE CAMPO ALEGRE (87 BENEFICIARIOS)	UND	87.00
12.02	UBS EN LA LOCALIDAD DE CAMPO ALEGRE LA CARRETERA (42 BENEFICIARIOS)	UND	42.00
<b>13</b>	<b>PLAN PARA LA VIGILANCIA, PREVENCIÓN Y CONTROL DE COVID-19 - OBRA Y SUPERVISIÓN</b>	<b>GLB</b>	<b>1.00</b>
<b>14</b>	<b>COMPONENTE SOCIAL</b>	<b>GLB</b>	<b>1.00</b>
<b>15</b>	<b>MITIGACIÓN AL IMPACTO AMBIENTAL</b>	<b>GLB</b>	<b>1.00</b>
15.01	PLAN DE MONITOREO AMBIENTAL		
15.02	PLAN DE MANEJO AMBIENTAL		
15.03	PLAN DE ABANDONO		
<b>16</b>	<b>SEGURIDAD EN OBRA</b>	<b>GLB</b>	<b>1.00</b>
<b>17</b>	<b>FLETE TERRESTRE - RURAL</b>	<b>GLB</b>	<b>1.00</b>

**III. VALOR REFERENCIAL:**

El costo total para la supervisión de la ejecución de la obra asciende a la suma de **S/ 783,363.37** (Setecientos Ochenta y Tres Mil Trescientos Sesenta y Tres con 37/100 soles), Inc. IGV, de acuerdo a las disposiciones y estructura comprendidas en el expediente técnico de obra.

El valor referencial ha sido calculado al mes de **abril de 2022**.

[munimigueliglesias@gmail.com](mailto:munimigueliglesias@gmail.com)  
972920531



MUNICIPALIDAD DISTRITAL DE MIGUEL IGLESIAS

PROVINCIA DE CELENDÍN  
Calle La Concordia S/N – Plaza de Armas de Miguel Iglesias

*“Año del Fortalecimiento de la Soberanía Nacional”*

IV. ESTRUCTURA PARA DETERMINAR EL PRESUPUESTO DE LA CONSULTORÍA:

		UND	CANT.	COSTO UNITARIO	TIEMPO (MESES)	PARCIAL	TOTALES
<b>1</b>	<b>GASTOS FIJOS DE SUPERVISION</b>						
<b>1.1</b>	<b>GASTOS DE LICITACION Y CONTRATACION</b>						
1.1.1	GASTOS DE PRESENTACION DE DOCUMENTOS	glb	1.00				
1.1.2	GASTOS DE VISITA A OBRA	glb	1.00				
1.1.3	GASTOS NOTARIALES	glb	1.00				
1.1.4	GASTOS ELABORACION DE PROPUESTA	glb	1.00				
1.1.5	GASTOS DE ENTREGA DE OBRA (Replanteo, Liquidacion, etc)	glb	1.00				
<b>2</b>	<b>GASTOS VARIABLES DE SUPERVISION</b>						
<b>2.1</b>	<b>GASTOS ADMINISTRATIVOS EN OBRA Y OFICINA (MATERIALES)</b>						
2.1.1	CAMARA FOTOGRAFICA	und	2.00				
2.1.2	COMPUTADORA	und	3.00				
2.1.3	IMPRESORA	und	2.00				
2.1.4	MUEBLE PARA COMPUTADORA +SILLA	und	3.00				
2.1.5	PAPEL A4	millar	10.00				
2.1.6	CHALECO DE INGENIERO	und	9.00				
2.1.7	CASCO DE INGENIERO	und	9.00				
2.1.8	ZAPATOS DE SEGURIDAD	und	9.00				
2.1.9	LENTES DE SEGURIDAD	und	9.00				
2.1.10	WINCHA DE 50 m	und	2.00				
2.1.11	WINCHA DE 5 m	und	9.00				
2.1.12	MATERIALES DE OFICINA (Lapiceros, Tinta impresora, Archivadores, etc)	glb	1.00				
<b>2.2</b>	<b>MOVILIZACION Y DESMOVILIZACION</b>						
2.2.1	MOV. Y DESMOVILIZACION DE PERSONAL	vez	2.00				
2.2.2	MOV. Y DESMOVILIZACION DE EQUIPOS Y MOBILIARIO	vez	2.00				
<b>2.3</b>	<b>GASTOS ADMINISTRATIVOS EN OBRA (Direccion Tecnica y Adm.)</b>						
2.3.1	INGENIERO SUPERVISOR DE OBRA	mes	1.00		8.00		
2.3.2	INGENIERO ASISTENTE DE SUPERVISION	mes	1.00		8.00		
2.3.3	ESPECIALISTA DE SEGURIDAD EN OBRA Y SALUD OCUPACIONAL	mes	3.00		8.00		
2.3.4	ESPECIALISTA EN CALIDAD	mes	1.00		8.00		
2.3.5	ESPECIALISTA AMBIENTAL	mes	1.00		8.00		
2.3.6	TOPOGRAFO	mes	3.00		8.00		
2.3.7	SECRETARIA	mes	1.00		8.00		
			11.00				
<b>2.4</b>	<b>GASTOS ADMINISTRATIVOS EN OBRA Y OFICINA (Pagos Mensuales)</b>						
2.4.1	ALQUILER DE CAMIONETA (a todo costo)	mes	4.00		8.00		
2.4.2	ALQUILER DE LOCAL PARA OFICINA	mes	1.00		8.00		
2.4.3	PAGO DE SERVICIOS (Luz, Agua, Internet)	mes	1.00		8.00		
2.4.4	ALQUILER DE ESTACION TOTAL	mes	3.00		8.00		
<b>2.5</b>	<b>GASTOS DE LIQUIDACION DE OBRA</b>						
2.5.1	INGENIERO SUPERVISOR	mes	2.00		1.00		
2.5.2	CADISTA	mes	2.00		1.00		
2.5.3	ALQUILER DE LOCAL PARA OFICINA	mes	2.00		1.00		
2.5.4	PAPEL A4	mill.	3.00		1.00		

[munimigueliglesias@gmail.com](mailto:munimigueliglesias@gmail.com)

972920531





MUNICIPALIDAD DISTRITAL DE MIGUEL IGLESIAS

PROVINCIA DE CELENDÍN  
Calle La Concordia S/N – Plaza de Armas de Miguel Iglesias

*“Año del Fortalecimiento de la Soberanía Nacional”*

2.5.5	MATERIALES DE OFICINA (Lapiceros, Tinta impresora, Archivadores, etc)	glb	1.00		1.00		
2.5.6	PLOTEO DE PLANOS	glb	1.00		1.00		
2.6	<b>GARANTIA DE FIEL CUMPLIMIENTO DEL CONTRATO</b>						
2.6.1	GARANTIA DE FIEL CUMPLIMIENTO DEL CONTRATO	glb	1.00				
2.7	<b>SEGUROS</b>						
2.7.1	SEGUROS DE ACCIDENTES PERSONALES	glb	1.00				
2.7.3	RIESGOS DE INGENIERIA	glb	1.00				
2.8	<b>GASTOS VARIOS</b>						
2.8.1	ROTURA DE PROBETAS Y CONSTANCIA	und	165.00				
2.8.3	OTROS GASTOS	und	1.00				
				<b>TOTAL GASTOS DE SUPERVISION DE OBRA=</b>			

V. TIEMPO ESTIMADO:

El plazo estimado del presente servicio de consultoría de obra es de **DOSCIENTOS CINCUENTA Y CINCO (255) días calendario**, de acuerdo al siguiente detalle:

Nº	Descripción	Duración (días calendario)
1	Etapa de supervisión en ejecución de obra	240
2	Revisión de la liquidación de obra	15
	<b>TOTAL</b>	<b>255</b>

VI. SISTEMA DE CONTRATACIÓN:

- Sistema de tarifas (para la etapa de supervisión en la ejecución de la obra)
- Suma Alzada (para la etapa de revisión de la liquidación de obra)

VII. COEFICIENTE DE PARTICIPACIÓN

El coeficiente de participación del personal de la supervisión deberá respetar lo indicado en el Reglamento de la ley de contrataciones del estado y la estructura de costos de supervisión del expediente técnico aprobado, debiendo sustentarse mediante anotaciones en cuaderno de obra y/o la constancia de una autoridad local.

VIII. OBLIGACIÓN CONTRACTUAL

8.1. Actividades durante la supervisión de la obra:

El consultor de obra, en un plazo máximo de siete (7) días de aprobada la programación de obra actualizada a la fecha de inicio de obra, de manera obligatoria **presentará un cronograma de participación del personal clave de supervisión descrito en los requisitos de calificación que forman parte de los presente términos de referencia**, de acuerdo al coeficiente establecido en el ítem VII y en concordancia con la ejecución de las partidas, el cual será evaluado y aprobado por la Entidad. En caso la programación de obra sea modificada, la supervisión modificará el cronograma de participación de los profesionales y recursos, de acuerdo a las consideraciones antes descritas.

Todos los profesionales que conforman la supervisión, así como los equipos necesarios para desarrollar el servicio, deberán permanecer en la obra durante todo el tiempo de ejecución de la misma, de acuerdo al coeficiente de participación; la supervisión es el representante en obra de la Municipalidad Distrital de

[munimigueliglesias@gmail.com](mailto:munimigueliglesias@gmail.com)  
972920531



## MUNICIPALIDAD DISTRITAL DE MIGUEL IGLESIAS

PROVINCIA DE CELENDÍN  
Calle La Concordia S/N – Plaza de Armas de Miguel Iglesias

*“Año del Fortalecimiento de la Soberanía Nacional”*

Miguel Iglesias; por tanto, toda coordinación y comunicación debe realizar directamente con la Entidad.

La supervisión deberá controlar que la obra se ejecute dentro del plazo establecido, con la calidad requerida de acuerdo a los documentos técnicos de la obra, realizando las coordinaciones con la Municipalidad Distrital de Miguel Iglesias.

El consultor de obra está obligado, antes del inicio de obra, a presentar a la Entidad, su plan de vigilancia, prevención y control de COVID-19 en el trabajo, aplicado a la supervisión de la presente obra, adjuntando, además el plan de vigilancia, prevención y control de COVID-19 en el trabajo del ejecutor de obra. Asimismo, el supervisor deberá revisar y verificar el cumplimiento del Plan para la vigilancia, prevención y control de COVID-19 en el trabajo, implementado por el contratista según las normas legales correspondientes.

### 8.2. Obligaciones de la Supervisión:

- Dentro de los primeros treinta (30) días calendario de iniciado el plazo de ejecución de la obra, deberá presentar un Informe Diagnóstico con conclusiones y recomendaciones que contenga la revisión pormenorizada de todo el expediente técnico de la obra, y de los documentos referidos a la oferta técnica y económica del ejecutor de obra y documentos presentados por éste para la suscripción del contrato de obra, tales como:
- El cuaderno de obra es uno de los medios oficiales de comunicación escrita en obra, que lo efectúan los representantes autorizados que son el Residente y el Supervisor de Obra.
- Después de las coordinaciones del caso debe anotarse toda consulta, aclaración, omisión, discordancia y rectificación, referida a los documentos de obras, dejar constancia de todo acontecimiento relevante ocurrido en obra.
- La supervisión, deberá controlar que el personal clave ofertado por el contratista, permanezcan en obra de acuerdo a sus coeficientes de participación y de acuerdo a un cronograma de participación que deberá ser evaluado por la supervisión; si se estableciera cualquier falta debe disponer la aplicación de las penalidades contempladas en las bases integradas del proceso de selección y/o en los presentes términos de referencia y/o el contrato de obra. De igual forma deberá controlar que la maquinaria y/o equipo existente en obra está conforme a lo ofertado y de acuerdo a lo programado.
- Mantener una permanente coordinación con la Municipalidad Distrital de Miguel Iglesias, en especial cuando ocurren en obra incidentes no regulares que ameriten alguna opinión, antes de la toma de decisiones.
- Asistir a las diferentes reuniones programadas por la Municipalidad Distrital de Miguel Iglesias, salvo causales de fuerza mayor que informará oportunamente por escrito.
- Disponer la realización de controles de calidad de materiales, elementos de obra que a su juicio permitan garantizar la buena calidad técnica de la obra; y que sean de acuerdo a lo normado por los reglamentos vigentes. El supervisor en lo posible se hará testigo ocular de la toma de muestras y ensayos de laboratorio.
- El Supervisor realizará personalmente su labor, objeto del contrato, en forma cotidiana y permanente durante la ejecución de la obra, a efecto de realizar un eficiente y estricto control de la obra, así como resolver las ocurrencias que pudiesen surgir.

### IX. RESPONSABILIDAD DE LA SUPERVISIÓN

Es responsabilidad de la Supervisión controlar el cumplimiento de lo establecido en el Expediente Técnico de obra, los programas de avance de obra y exigir al ejecutor que adopte las medidas correctivas necesarias para lograr su cumplimiento, así como ejecutar la obra conforme a las buenas prácticas de la ingeniería. Asimismo, son obligaciones entre otras y además de lo indicado en los numerales precedentes, lo siguiente:

- El Supervisor de obra será responsable de la calidad de los servicios que preste, de la idoneidad del personal a su cargo y de velar que las obras se ejecuten con óptima calidad.
- El Supervisor de obra será responsable de la revisión y verificación de los cronogramas de ejecución de obra.

[munimigueliglesias@gmail.com](mailto:munimigueliglesias@gmail.com)

972920531



## MUNICIPALIDAD DISTRITAL DE MIGUEL IGLESIAS

PROVINCIA DE CELENDÍN  
Calle La Concordia S/N – Plaza de Armas de Miguel Iglesias

*“Año del Fortalecimiento de la Soberanía Nacional”*

- El Supervisor de obra, deberá **presentar un Informe de diagnóstico en el plazo máximo de treinta (30) días calendario posteriores al inicio del plazo de ejecución de la obra**, según las precisiones detalladas en el numeral 8.2 de los presentes términos de referencia.
- Presentar un **cronograma de participación de los profesionales y recursos de la oferta técnica** de la supervisión, de acuerdo al coeficiente establecido en el ítem IV y en concordancia con la ejecución de las partidas, y concordante con el cronograma de personal del ejecutor; el cual será evaluado y aprobado por la Entidad.
- El Supervisor de obra será responsable del trámite de ampliaciones de plazo de acuerdo a la Ley y Reglamento, valorizaciones, adicionales, deductivos, informes mensuales, liquidación de obra y otros, en los plazos y condiciones fijados en los documentos contractuales y en la Ley de Contrataciones del Estado y su Reglamento.
- Es responsabilidad del Supervisor de obra controlar el cumplimiento de los programas de avance de obra y exigir al Contratista que adopte las medidas necesarias para lograr su cumplimiento, así como exigirle el fiel cumplimiento de las normas de seguridad e higiene laboral.
- El supervisor de obra deberá ejercer un control permanente sobre la vigencia de las cartas fianzas del contratista, comunicando a La Entidad los vencimientos con siete (7) días de anticipación.
- Es responsabilidad del supervisor remitir a la Entidad la opinión sobre la necesidad de elaborar el Expediente Técnico de prestaciones adicionales de obra, de ser necesario, luego de haberse elaborado el Expediente Técnico de la prestación adicional el supervisor remite a la entidad el informe de conformidad del expediente técnico formulado por el contratista en el plazo de diez (10) días de presentado este último.
- El Supervisor de obra no tendrá derecho a retribución adicional de sus servicios que tengan por origen de lo señalado en este numeral.
- El Supervisor de obra mantendrá un control permanente sobre los Adelantos por Materiales otorgados al Contratista, si corresponde; debiendo reflejarse tanto en las valorizaciones como en los ajustes de los montos de las Cartas Fianza.
- El Supervisor de Obra, dentro de los alcances del rol contractual que le ha correspondido desempeñar, será legalmente responsable por el período de siete (7) años después de la conformidad de obra otorgada por la entidad (artículo 40 del RLCE).
- El Supervisor de obra **no tendrá** autoridad para exonerar al Contratista de ninguna de sus obligaciones contractuales, ni de ordenar ningún trabajo adicional o variación de obra que de alguna manera involucre ampliación de plazo o cualquier pago extra, a no ser que medie autorización escrita y previa de La Entidad.
- El Supervisor de Obra, será responsable de valorizar prestaciones adicionales en una valorización independiente del contrato principal.
- El Supervisor de Obra será responsable del control de calidad de las obras; para verificar la calidad de obra el supervisor deberá estar presente al momento de la realización de los ensayos y pruebas de control efectuadas por la contratista, verificando que los informes de laboratorio corresponden con los resultados observados.
- Es responsabilidad del SUPERVISOR aprobar las valorizaciones de acuerdo al avance real de la obra.
- El supervisor deberá elaborar un plan de trabajo desde el inicio de obra hasta la liquidación del contrato de obra, que debe ser concordante con el cronograma de la permanencia del personal y equipos de la Supervisión y el cronograma de ejecución de obra; en conformidad con la propuesta técnica.
- El supervisor es responsable de elaborar los metrados post construcción, de acuerdo a los trabajos realmente ejecutados, a los que se tendrán en cuenta al momento de la recepción de la obra, previa solicitud de parte del ejecutor de obra.
- El supervisor es responsable de verificar diariamente que los trabajos se ejecuten estrictamente conforme a los planos, especificaciones técnicas y la documentación que conforman el Expediente Técnico, ejerciendo el control y la fiscalización directa de la obra a su cargo.
- El supervisor es responsable de vigilar y hacer que el contratista cumpla con las normas de seguridad del personal involucrado en la obra y de los visitantes a obra.
- La supervisión revisará la Liquidación de Contrato de Obra presentada por el ejecutor y emitirá el informe de Liquidación correspondiente, haciendo las recomendaciones pertinentes, en base en la cual la Entidad emitirá el acto administrativo que corresponde. El Expediente de Liquidación de Contrato de Obra aprobado, que ingrese a la Municipalidad Distrital de Miguel Iglesias, deberá contar con el visto bueno en todas sus páginas por parte del Jefe de Supervisión.
- Para la Liquidación del Contrato de Supervisión, deberá seguir de acuerdo a lo establecido en el Artículo 170° del Reglamento de la Ley de Contrataciones del Estado.

[munimigueliglesias@gmail.com](mailto:munimigueliglesias@gmail.com)

972920531





## MUNICIPALIDAD DISTRITAL DE MIGUEL IGLESIAS

PROVINCIA DE CELENDÍN  
Calle La Concordia S/N – Plaza de Armas de Miguel Iglesias

*“Año del Fortalecimiento de la Soberanía Nacional”*

### X. PROCEDIMIENTO DEL CONTROL DE LA SUPERVISIÓN

- La supervisión para el desarrollo de sus funciones, debe hacer cumplir la normatividad vigente, la Ley de Contrataciones del Estado y su Reglamento vigente, las Normas Técnicas de Control de la Contraloría General de la República y otras Normas, Reglamentos, que están actualmente en vigencia, la propuesta técnica y económica, documentos contractuales y demás disposiciones legales vigentes.
- La supervisión deberá verificar que la ejecución de obra se efectúe en estricta concordancia con el Expediente Técnico contratado. De requerirse cambios en el Expediente Técnico durante la ejecución de la obra -deberá sustentarse técnica y legalmente, y tramitar la aprobación de los cambios para que sea aprobado por la Municipalidad Distrital de Miguel Iglesias, oportunamente de manera que no retrase la obra y genere Gastos Generales.
- La supervisión debe controlar permanentemente la calidad de rellenos, concretos y aceros estructurales ejecutados por el Contratista; en tal sentido los resultados finales del control deben estar dentro de los parámetros exigidos.
- Elaborar y poner en conocimiento de la Municipalidad Distrital de Miguel Iglesias los Informes sustentatorios sobre prórroga de fecha de terminación, variaciones, actualización de programa de obras y otros, de tal manera que permitan al Sub Gerente de Infraestructura dictar los actos administrativos que correspondan dentro de los plazos que establecen las Normativa Vigente, debiendo tener en cuenta los procedimientos y plazos establecidos en el Reglamento de la Ley de Contrataciones del Estado.
- Evaluar y pronunciarse sobre Ampliaciones de plazo y Prestaciones Adicionales, siendo responsable de su ejecución si no se cuenta con la autorización escrita de la Municipalidad Distrital de Miguel Iglesias, sobre su autorización o denegatoria; debiendo ceñirse estrictamente a los procedimientos establecidos en la Ley de Contrataciones del Estado y su Reglamento, la Directiva de la Contraloría General De La República (DIRECTIVA N° 011-2016-CG/GPROD).
- Cumplir con la entrega de cualquier otro informe que la Municipalidad Distrital de Miguel Iglesias requiera con relación al proyecto y/o marcha de la supervisión en el plazo acordado entre las partes.
- Al término de la obra, la Supervisión procederá a gestionar la recepción de la obra. Deberá remitir toda la información oportuna, necesaria y correcta para que la Municipalidad Distrital de Miguel Iglesias proceda a proponer la designación del comité de verificación de trabajos y recepción de obra. Conseguirá que el Residente entregue los planos finales actualizados y finalmente la declaratoria de fábrica, de ser el caso.
- Debe brindar las facilidades requeridas por las acciones de Monitoreo de funcionarios de la Municipalidad Distrital de Miguel Iglesias.
- Queda estrictamente prohibido recomendar que se tomen servicios o adquisiciones a determinados proveedores o beneficiando a tercero

### XI. RECURSOS HUMANOS Y FÍSICOS QUE PROPORCIONARÁ EL CONSULTOR

- El Supervisor deberá contar con la organización necesaria para cumplir eficientemente las obligaciones descritas en los presentes Términos de Referencia.
- El Supervisor proporcionará y dispondrá adecuadamente una organización de profesionales, técnicos, administrativos y personal de apoyo, los cuales contarán con todas las instalaciones y mobiliario necesarios, así como los medios de transporte y comunicación para cumplir eficientemente sus obligaciones en conformidad con el desagregado de los gastos generales de la supervisión.
- Los profesionales y técnicos que conformen el equipo del Supervisor, deberán acreditar los Títulos profesionales correspondientes y ofrecer pruebas documentadas de la experiencia necesaria para los cargos que desempeñarán en el Proyecto.
- Todo el personal asignado al Proyecto, deberá estar de acuerdo al Coeficiente de Participación en conformidad con el desagregado de los gastos de supervisión del expediente técnico.
- Para la realización de las actividades, el Supervisor deberá conformar, un equipo profesional, administrativo y técnico; con la estructura básica indicada en los presentes términos de referencia.
- El personal técnico-administrativo del Supervisor que trabaje para el Proyecto, será específicamente indicado. Debiendo considerarse el eventual trabajo en días domingos, festivos y jornadas nocturnas, cuando así lo requiera el Proyecto, sin que esto signifique costo adicional al pactado en el Contrato.

[munimigueliglesias@gmail.com](mailto:munimigueliglesias@gmail.com)  
972920531





## MUNICIPALIDAD DISTRITAL DE MIGUEL IGLESIAS

PROVINCIA DE CELENDÍN  
Calle La Concordia S/N – Plaza de Armas de Miguel Iglesias

*“Año del Fortalecimiento de la Soberanía Nacional”*

- El Supervisor con relación al Jefe de Supervisión, se considerará como representante de la Municipalidad Distrital de Miguel Iglesias.
- El personal del supervisor de obra deberá observar en todo momento las normas de seguridad vigentes en la obra, debiendo todo el personal estar provistos de implementos de seguridad como: cascos, chalecos, botas, guantes, uniforme.

### XII. RECURSOS QUE PROPORCIONARÁ LA ENTIDAD

- Copia del expediente técnico Aprobado por la Municipalidad Distrital de Miguel Iglesias.
- Copia de la oferta del contratista ejecutor de la obra.
- Copia del contrato suscrito con el contratista ejecutor de la obra.

Los plazos establecidos referidos a la formulación de informes por parte del supervisor, se computarán a partir del cumplimiento de la entrega de todos los recursos que proporcionará la Municipalidad Distrital de Miguel Iglesias al Supervisor.

### XIII. CONFIDENCIALIDAD

El consultor de obra se encuentra obligado a no difundir información relevante que surja durante la ejecución de la obra y/o información proporcionada por la entidad; así mismo toda difusión de información deberá ser aprobada por la Entidad de forma escrita.

### XIV. DIRECCIÓN PARA NOTIFICACIONES.

El Contratista deberá consignar una dirección para efectos de notificación durante la ejecución del contrato en la ciudad de Celendín, para efectos de viabilizar de manera rápida y eficiente las notificaciones que se deriven de la ejecución del contrato.

Constituye forma válida de comunicación la que el Contratista y la Municipalidad Distrital de Miguel Iglesias efectúe a través de correo electrónico, para lo cual se utilizará la dirección electrónica indicada por ambas partes. Efectuada la notificación por correo electrónico, la notificación en el domicilio físico no será obligatoria, no obstante, de producirse, no invalidará la notificación efectuada con anticipación a través del medio indicado, computándose los plazos a partir de la primera de las notificaciones efectuadas, sea bajo cualquier modalidad.

De conformidad con el artículo 40° del Código Civil, el cambio de domicilio físico y para efectos del presente contrato, de dirección electrónica, sólo será oponible si ha sido puesto en su conocimiento de manera indubitable.

### XV. SOLUCIÓN DE CONTROVERSIAS:

Las controversias que surjan entre las partes durante la ejecución del contrato se resuelven mediante conciliación o arbitraje, según el acuerdo de las partes.

Cualquiera de las partes tiene derecho a iniciar el arbitraje a fin de resolver dichas controversias dentro del plazo de caducidad previsto en la Ley de Contrataciones del Estado y su Reglamento.

Facultativamente, cualquiera de las partes tiene el derecho a solicitar una conciliación dentro del plazo de caducidad correspondiente, según lo señalado en el artículo 224 del Reglamento de la Ley de Contrataciones del Estado, sin perjuicio de recurrir al arbitraje, en caso no se llegue a un acuerdo entre ambas partes o se llegue a un acuerdo parcial. Las controversias sobre nulidad del contrato solo pueden ser sometidas a arbitraje.

El Laudo arbitral emitido es inapelable, definitivo y obligatorio para las partes desde el momento de su notificación, según lo previsto en el numeral 45.21 del artículo 45 de la Ley de Contrataciones del Estado.

Con relación a la conciliación, de ser el caso, deberán ser sometidas en los centros de conciliación de la jurisdicción de la región Cajamarca.

[munimigueliglesias@gmail.com](mailto:munimigueliglesias@gmail.com)  
972920531



MUNICIPALIDAD DISTRITAL DE MIGUEL IGLESIAS

PROVINCIA DE CELENDÍN  
Calle La Concordia S/N – Plaza de Armas de Miguel Iglesias

*“Año del Fortalecimiento de la Soberanía Nacional”*

XVI. CONSIDERACIONES ESPECÍFICAS:

18.1. DE LA ESPECIALIDAD Y CATEGORÍA DEL CONSULTOR DE OBRA:

El consultor de obra debe contar con inscripción vigente en el RNP en el capítulo de CONSULTOR DE OBRAS, especialidad de Consultoría en Obras de Saneamiento y afines, categoría C o superior.

18.2. DE LA HABILITACIÓN DEL CONSULTOR DE OBRA:

Copia simple de Registro Nacional de Proveedores - RNP.

18.3. DEL PLANTEL PROFESIONAL CLAVE:

El consultor de obra debe contar con el siguiente personal necesario para la ejecución de la prestación:

*Plantel Profesional Clave		
Cargo	Profesión	Experiencia
Supervisor de Obra	Ingeniero Civil o Ingeniero Sanitario	<u>Cargo desempeñado:</u> Residente o supervisor o inspector o gerente de construcción o jefe de supervisión o asistente de residente o asistente de supervisión o la combinación de estos, en: la ejecución de obra o inspección de obra o supervisión de obras. <u>Tipo de experiencia:</u> Obras de saneamiento u obras similares. <u>Tiempo de experiencia:</u> Veinticuatro (24) meses en el cargo desempeñado (Computada desde la fecha de la colegiatura).
Tres (3) Especialistas en Seguridad en Obra y Salud Ocupacional	Ingeniero de Higiene y Seguridad Industrial o Ingeniería de Seguridad y Salud en el Trabajo o Ingeniero Sanitario o Ingeniero Civil	<u>Cargo desempeñado:</u> Especialista, ingeniero, supervisor, jefe, responsable, coordinador o la combinación de estos, en seguridad y salud ocupacional o seguridad de obra o seguridad en el trabajo o seguridad y salud ocupacional y medio ambiente o salud ocupacional o implementación de planes de seguridad e higiene ocupacional, en la ejecución y/o inspección y/o supervisión de obras. <u>Tipo de experiencia:</u> Obras en general. <u>Tiempo de experiencia:</u> Doce (12) meses en el cargo desempeñado (Computada desde la fecha de la colegiatura).

[munimigueliglesias@gmail.com](mailto:munimigueliglesias@gmail.com)  
972920531



**MUNICIPALIDAD DISTRITAL DE MIGUEL IGLESIAS**

PROVINCIA DE CELENDÍN  
Calle La Concordia S/N – Plaza de Armas de Miguel Iglesias

*“Año del Fortalecimiento de la Soberanía Nacional”*

Especialista Ambiental	Ingeniero Ambiental o Ingeniero Ambiental y de Recursos Naturales o Ingeniero de Recursos Naturales o Ingeniero Sanitario o Ingeniero Civil o Ingeniero Mecánica de Fluidos.	<u>Cargo desempeñado:</u> Especialista o ingeniero o supervisor o jefe o responsable o residente o la combinación de estos, en: ambiental o mitigación ambiental o ambientalista o monitoreo y mitigación ambiental o impacto ambiental o medio ambiente o protección de medio ambiente, en la ejecución y/o inspección y/o supervisión de obras. <u>Tipo de experiencia:</u> Obras en general. <u>Tiempo de experiencia:</u> Doce (12) meses en el cargo desempeñado (Computada desde la fecha de la colegiatura).
Especialista en Calidad	Ingeniero Sanitario o Ingeniero Civil	<u>Cargo desempeñado:</u> Especialista en calidad, ingeniero, supervisor, jefe, residente, responsable, coordinador o la combinación de estos, en: control de calidad o calidad o aseguramiento de calidad o programa de calidad o protocolos de calidad, en la ejecución y/o inspección y/o supervisión de obras. <u>Tipo de experiencia:</u> Obras en general. <u>Tiempo de experiencia:</u> Doce (12) meses en el cargo desempeñado (Computada desde la fecha de la colegiatura).

*\*Plantel profesional clave determinado de acuerdo a Resolución Ministerial N° 249-2020-VIVIENDA y al desagregado de gastos generales de la supervisión. La experiencia del plantel deberá acreditarse en estricta observancia de la resolución indicada.*

Acreditación:

De conformidad con el numeral 49.3 del artículo 49 y el literal e) del numeral 139.1 del artículo 139 del Reglamento este requisito de calificación se acredita para la suscripción del contrato.

**18.4. DEL EQUIPAMIENTO:**

ÍTEM	EQUIPO	CANTIDAD
1	Camioneta	04
2	Cámara fotográfica	02
3	Computadora	03
4	Impresora	03

Acreditación:

De conformidad con el numeral 49.3 del artículo 49 y el literal e) del numeral 139.1 del artículo 139 del Reglamento este requisito de calificación se acredita para la suscripción del contrato.

**18.5. EXPERIENCIA EN LA ESPECIALIDAD:**

El postor debe acreditar un monto facturado acumulado equivalente a dos (2) veces el valor

[munimigueliglesias@gmail.com](mailto:munimigueliglesias@gmail.com)  
972920531



## MUNICIPALIDAD DISTRITAL DE MIGUEL IGLESIAS

PROVINCIA DE CELENDÍN  
Calle La Concordia S/N – Plaza de Armas de Miguel Iglesias

*“Año del Fortalecimiento de la Soberanía Nacional”*

referencial, por la contratación de servicios de consultoría de obra iguales o similares al objeto de la convocatoria, durante los diez (10) años anteriores a la fecha de la presentación de ofertas que se computarán desde la fecha de la conformidad o emisión del comprobante de pago, según corresponda.

Se considerará obra similar a creación, construcción, mejoramiento, ampliación, instalación y/o la combinación de estos, de sistemas de: agua potable y saneamiento y/o agua potable y saneamiento básico y/o agua potable y letrinización y/o agua potable y alcantarillado y/o saneamiento y/o disposición de excretas y/o alcantarillado y PTAR y/o saneamiento básico; donde la ejecución de la obra supervisada del contrato que acredite el mayor monto de experiencia en la especialidad haya comprendido la ejecución de las siguientes partidas como mínimo: concreto simple y armado; excavación, refino, nivelación, compactación y eliminación de material excedente D=30ml; suministro e instalación de tubería PVC; pozo percolador y/o de absorción con filtro de grava 1", inodoro, ducha, lavatorio loza blanco, malla mosquitero, suministro e instalación de biodigestor Inc. accesorios (min. 400); carpintería metálica y de madera; sistema de agua fría; seguridad en obra; monitoreo arqueológico; capacitación en educación sanitaria; flete terrestre; flete rural.

### Acreditación:

La experiencia del postor en la especialidad se acreditará con copia simple de (i) contratos u órdenes de servicios y su respectiva conformidad o constancia de prestación; o (ii) comprobantes de pago cuya cancelación se acredite documental y fehacientemente, con voucher de depósito, nota de abono, reporte de estado de cuenta, cualquier otro documento emitido por Entidad del sistema financiero que acredite el abono o mediante cancelación en el mismo comprobante de pago.

### 18.6. CONDICIONES DE CONSORCIO:

De conformidad con el numeral 49.5 del artículo 49 del Reglamento, el área usuaria establece que el número máximo de consorciados es de dos integrantes, asimismo el porcentaje mínimo para el integrante del consorcio que acredite mayor experiencia en la especialidad será de setenta por ciento.

### XVII. PENALIDADES

En concordancia con lo señalado en el artículo 161 del Reglamento de la ley de contrataciones del estado, las penalidades establecidas para la supervisión, son de dos tipos: i) penalidad por mora y 2) otras penalidades, y serán aplicadas hasta un máximo, cada una, equivalente al diez por cientos (10%) del monto del contrato vigente de supervisión. Si la penalidad supera el porcentaje máximo indicado, se podrá resolver el contrato, en concordancia con el artículo 164 del Reglamento de la ley de contrataciones del estado.

La penalidad por mora se calcula en concordancia con el artículo 162 del Reglamento de la ley de contrataciones del estado.

### XVIII. OTRAS PENALIDADES

De conformidad con el artículo 163 del Reglamento de la ley de contrataciones del estado, se establecen las siguientes penalidades que son objetivas, razonables, congruentes y proporcionales con el objeto de la contratación hasta por un monto máximo equivalente al diez por ciento (10%) del monto del contrato vigente.

Otras penalidades			
N°	Supuestos de aplicación de penalidad	Forma de cálculo	Procedimiento
1	Cuando el personal clave permanece menos de sesenta (60) días calendario o del íntegro del plazo de ejecución de la prestación, si este es menor a los sesenta (60) días calendario, de	(0.5 UIT) por cada día de ausencia del personal en el plazo previsto.	Según informe de la Sub Gerencia de Infraestructura y

[munimigueliglesias@gmail.com](mailto:munimigueliglesias@gmail.com)  
972920531





**MUNICIPALIDAD DISTRITAL DE MIGUEL IGLESIAS**

PROVINCIA DE CELENDÍN  
Calle La Concordia S/N – Plaza de Armas de Miguel Iglesias

*“Año del Fortalecimiento de la Soberanía Nacional”*

Otras penalidades			
N°	Supuestos de aplicación de penalidad	Forma de cálculo	Procedimiento
	conformidad con las disposiciones establecidas en el numeral 190.2 del artículo 190 del Reglamento.		Maquinaria.
2	En caso culmine la relación contractual entre el contratista y el personal ofertado y la Entidad no haya aprobado la sustitución del personal por no cumplir con la experiencia y calificaciones requeridas.	(0.5 UIT) por cada día de ausencia del personal.	Según informe de la Sub Gerencia de Infraestructura y Maquinaria.
3	No presentar el Informe diagnóstico en el plazo máximo de treinta (30) días calendario de iniciado el plazo de ejecución de la obra.	Uno por mil (1/1000) del monto del contrato original, por cada día de retraso en la presentación.	Según informe de la Sub Gerencia de Infraestructura y Maquinaria.
4	No presentar el cronograma de participación de los profesionales y recursos de la oferta técnica, de acuerdo al coeficiente establecido en la estructura de costos de supervisión del expediente técnico, en un plazo máximo de siete (7) días de aprobada la programación de obra actualizada a la fecha de inicio de obra.	Uno por mil (1/1000) del monto del contrato original, por cada día de retraso en la presentación.	Según informe de la Sub Gerencia de Infraestructura y Maquinaria.
6	Cuando el supervisor de obra no cumple con la utilización de los equipos y/o vehículos ofertados, sin haber justificado su ausencia.	Dos por mil (2/1000) del monto de la valorización del periodo, por cada día de ausencia de equipos y/o vehículos.	Según informe de la Sub Gerencia de Infraestructura y Maquinaria.
7	Por demora en la presentación de informes de valorizaciones (de obra principal, de obras adicionales, de mayores gastos generales), informes mensuales, informes de opinión de ampliación de plazo, informes referidos a prestaciones adicionales de obra, informe final, informe de liquidación, tomándose como referencia los plazos establecidos en el RLCE y/o en los presentes términos de referencia. Se incluyen además en ese rubro, la demora en la presentación de cronogramas actualizados por ampliación de plazo, calendario acelerado de avance de obra, demora en la absolución de consultas que no requieran la opinión del proyectista, demora en derivar consultas a la entidad que requieran la opinión del proyectista.	Uno por mil (1/1000) del monto de la valorización del periodo, por cada día de demora o retraso en la presentación.	Según informe de la Sub Gerencia de Infraestructura y Maquinaria.
8	Si el supervisor incumple con la evaluación permanente y el desarrollo de la administración de riesgos, anotando los resultados en el cuaderno de obra, cuando menos, con periodicidad semanal, precisando sus efectos y los hitos afectados o no cumplidos, según artículo 192 del RLCE.	Uno por mil (1/1000) del monto de la valorización del periodo, por cada ocurrencia.	Según informe de la Sub Gerencia de Infraestructura y Maquinaria.

- La penalidad por mora y las otras penalidades pueden alcanzar en total un monto máximo equivalente al diez

[munimigueliglesias@gmail.com](mailto:munimigueliglesias@gmail.com)  
972920531



## MUNICIPALIDAD DISTRITAL DE MIGUEL IGLESIAS

PROVINCIA DE CELENDÍN  
Calle La Concordia S/N – Plaza de Armas de Miguel Iglesias

*“Año del Fortalecimiento de la Soberanía Nacional”*

por ciento (10%) del monto del contrato vigente, o de ser el caso, del ítem que debió ejecutarse. Superado los porcentajes máximos, se podrá resolver el contrato.

- En el caso de la penalidad referida a la presentación del informe de diagnóstico; en caso la supervisión inicie sus funciones en fecha posterior al inicio del plazo de ejecución de obra, dichos documentos deberán ser presentados dentro de los treinta (30) días de suscrito el contrato.
- Las penalidades las aplicará administrativamente la Municipalidad Distrital de Miguel Iglesias, procediéndose al descuento en la valorización correspondiente o en la liquidación del contrato de consultoría de obra.
- El control de las funciones y permanencia en obra de la supervisión, será realizado por los ingenieros de planta, designados por la Sub Gerencia de Infraestructura y Maquinaria de la Municipalidad Distrital de Miguel Iglesias.

### XIX. CONTENIDO MÍNIMO DE LOS INFORMES DE SUPERVISIÓN

Los expedientes que deberá presentar y/o tramitar la Supervisión de Obra, se realizará en forma independiente, de acuerdo a los literales A, B y C como se detalla:

#### A. INFORME MENSUAL DE OBRA ELABORADO POR EL SUPERVISOR (ORIGINAL Y COPIA, DEBIDAMENTE FOLIADOS)

- Índice.
- Ficha técnica.
- Memoria descriptiva de partidas efectuadas durante el mes.
- Panel fotográfico del proceso constructivo del mes, con presencia de supervisor, que reflejen y respalden la valorización de los trabajos realizados en el mes, las fotografías deben ser impresas a colores con la mayor nitidez de preferencia en papel fotográfico.
- Copias del cuaderno de obra del mes, en caso de cuaderno de obra físico, el cual debe ser legible. El cuaderno de obra deberá estar visado en cada una de las páginas por residente y por supervisor.
- Problemas, ocurrencias y propuestas de solución.
- Informe sobre avance físico de obra.
- Informe sobre vigencia de cartas fianzas del contratista de obra.
- Informe sobre vigencia de cartas fianzas del contratista de supervisión, de corresponder.
- Informe técnico de profesionales del plantel clave incluyendo pruebas, ensayos, fotografías de permanencia y trabajos ejecutados.
- Informe mensual y valorización completa del contratista ejecutor de obra.
- Copia del informe en formato digital editable.
- Tamaño de texto debe ser como mínimo de 11 puntos.
- Copia del cuadro de valorización del mes - Curva S.

#### B. DOCUMENTOS DE VALORIZACIÓN DE SUPERVISIÓN (ORIGINAL Y COPIA, DEBIDAMENTE FOLIADOS)

- Índice.
- Copia del cargo de presentación del informe mensual de obra.
- Solicitud de pago de la valorización firmado por el representante legal.
- Ficha técnica del contrato de supervisión.
- Valorización del servicio de supervisión.
- Factura para pago del servicio de supervisión.
- Cuadro resumen de pagos de valorización de supervisión.
- Copia del contrato de supervisión.
- Copia del contrato de consorcio, si es el caso.
- Copia de adendas al contrato si los hubiere.
- Copia de cartas fianzas vigentes (garantía de fiel cumplimiento, adelantos).
- Copia del certificado de habilidad vigente del plantel profesional clave.
- Cuadro valorizado de avance mensual.

[munimigueliglesias@gmail.com](mailto:munimigueliglesias@gmail.com)

972920531



## MUNICIPALIDAD DISTRITAL DE MIGUEL IGLESIAS

PROVINCIA DE CELENDÍN  
Calle La Concordia S/N – Plaza de Armas de Miguel Iglesias

*“Año del Fortalecimiento de la Soberanía Nacional”*

### C. DOCUMENTOS PARA TRÁMITE DE RECEPCIÓN DE OBRA:

- Solicitud de recepción de obra.
- Copia del cuaderno de obra donde indique la terminación y la solicitud de recepción de la obra por parte del residente y la conformidad por parte de la supervisión.
- Metrados finales ejecutados.
- Planos finales post construcción.
- Panel fotográfico de la obra concluida.

### D. LIQUIDACIÓN DE CONTRATO DE SUPERVISIÓN DE OBRA.

El supervisor deberá presentar la Liquidación de contrato de Supervisión conteniendo lo siguiente:

- Ficha de identificación de la obra
- Liquidación Financiera
  - Cálculo de los “K” de reajuste mensual del contrato principal
  - Cálculo de los “K” de reajuste mensual de prestaciones adicionales de supervisión (si hubiese)
  - Índice general de precios al consumidor a nivel nacional
  - Recálculo de valorizaciones del contrato principal
  - Recálculo de Valorizaciones de prestaciones adicionales de supervisión (si hubiese)
  - Resumen de reajustes pagados
  - Monto del contrato vigente final
  - Valorizaciones pagadas
  - Liquidación del contrato de Obra
  - Anexo N° 01 - Resumen de liquidación final de consultoría
- Panel fotográfico
- Copia de la Resolución de aprobación de la liquidación de la ejecución de la obra
- Copia de valorizaciones tramitadas
- Copia de Facturas Emitidas
- Copia de Comprobantes de Pago
- Copia de cartas fianzas (si hubiese)
- Copia de los RNP de los Contratistas integrantes del Consorcio
- Copia del Acta de Otorgamiento de la Buena Pro
- Copia del contrato de Consorcio (si hubiese)
- Copia del Contrato de Obra
- Copia del Acta de entrega de terreno
- Copia del Acta de Recepción de obra
- Copia de Resoluciones de Ampliaciones de Plazo y prestaciones adicionales (si hubiese)
- Copia de actas de paralización y reinicio de obra (si hubiese)
- Copia de documentos enviados y recibidos (Ampliaciones de Plazo, Adicionales de obra. (si hubiese)
- Copia de Cuaderno de Obra
- Presentar copia de los certificados de no adeudo de CONAFOVICER y al SENCICO que acredite cumplimiento de pagos, de corresponder.

### XX. FORMA DE PAGO

La entidad realizará el pago de la contraprestación pactada a favor del contratista, en dos modalidades:

- Por el sistema de TARIFAS para el pago de la etapa de supervisión en ejecución de obra, en pagos parciales mensuales.
- La revisión de la liquidación de obra, se hará a pago único, por el sistema de SUMA ALZADA.

En caso que el Supervisor empiece a prestar sus servicios cuando la obra ya se hubiese iniciado, solo se pagará lo efectivamente supervisado, es decir se descontará los días en los que el supervisor no hubiese participado durante la ejecución de la obra.

[munimigueliglesias@gmail.com](mailto:munimigueliglesias@gmail.com)

972920531



MUNICIPALIDAD DISTRITAL DE MIGUEL IGLESIAS

PROVINCIA DE CELENDÍN  
Calle La Concordia S/N – Plaza de Armas de Miguel Iglesias

*“Año del Fortalecimiento de la Soberanía Nacional”*

**XXI. CONFORMIDAD DE PAGO**

La conformidad de pago del servicio de consultoría, será otorgada por la Municipalidad Distrital de Miguel Iglesias, a través del informe previo de la Sub Gerencia de Infraestructura y Maquinaria.

**XXII. REAJUSTE DEL PAGO**

Las valorizaciones mensuales del servicio, estarán sujetas a reajustes mediante la aplicación de la fórmula monómica, con el índice general de precios al consumidor a nivel nacional, en la siguiente forma:

$$R = V \times (K-1)$$

Donde:

K= (Sr/So)

Donde:

K = Factor de Reajuste

Sr = Índice general de precios al consumidor a nivel nacional al mes de reajuste

**XXIII. EXIGENCIAS MÍNIMAS EN EL USO DE EQUIPOS E IMPLEMENTOS DE SEGURIDAD:**

(Norma G.050)

- Casco de protección
- Anteojos de seguridad
- Protectores auditivos
- Zapatos de seguridad
- Guantes de cuero
- Respirador de polvo o vapores orgánicos (según sea el caso)
- Chaleco reflectivo
- Bloqueadores solares

[munimigueliglesias@gmail.com](mailto:munimigueliglesias@gmail.com)

972920531



### 3.2. REQUISITOS DE CALIFICACIÓN

<b>A</b>	<b>CAPACIDAD LEGAL</b>
	<b>HABILITACIÓN</b>
	<p><u>Requisitos:</u></p> <p>El consultor de obra debe contar con inscripción vigente en el RNP en el capítulo de CONSULTOR DE OBRAS, especialidad de Consultoría en Obras de Saneamiento y afines, categoría C o superior.</p>
	<p><b>Importante</b></p> <p><i>De conformidad con la Opinión N° 186-2016/DTN, la habilitación de un postor, está relacionada con cierta atribución con la cual debe contar el proveedor para poder llevar a cabo la actividad materia de contratación, este es el caso de las actividades reguladas por normas en las cuales se establecen determinados requisitos que las empresas deben cumplir a efectos de estar habilitadas para la ejecución de determinado servicio o estar autorizadas para la comercialización de ciertos bienes en el mercado.</i></p> <p><u>Acreditación:</u></p> <p>Copia simple de Registro Nacional de Proveedores - RNP.</p> <p><b>Importante</b></p> <p><i>En el caso de consorcios, todos los integrantes deben acreditar este requisito.</i></p>

<b>B</b>	<b>CAPACIDAD TÉCNICA Y PROFESIONAL</b>										
<b>B.1</b>	<b>CALIFICACIONES DEL PERSONAL CLAVE</b>										
	<b>FORMACIÓN ACADÉMICA</b>										
	<p><u>Requisitos:</u></p> <table border="1"> <thead> <tr> <th>Cargo</th><th>Profesión</th></tr> </thead> <tbody> <tr> <td>Supervisor de Obra</td><td>Ingeniero Civil o Ingeniero Sanitario.</td></tr> <tr> <td>Tres (3) Especialistas en Seguridad en Obra y Salud Ocupacional</td><td>Ingeniero de Higiene y Seguridad Industrial o Ingeniero Industrial o Ingeniería de Seguridad y Salud en el Trabajo o Ingeniero Sanitario o Ingeniero Civil.</td></tr> <tr> <td>Especialista Ambiental</td><td>Ingeniero Ambiental o Ingeniero Ambiental y de Recursos Naturales o Ingeniero de Recursos Naturales o Ingeniero Sanitario o Ingeniero Civil o Ingeniero Mecánica de Fluidos.</td></tr> <tr> <td>Especialista en Calidad</td><td>Ingeniero Sanitario o Ingeniero Civil.</td></tr> </tbody> </table> <p><i>*Plantel profesional clave determinado de acuerdo a Resolución Ministerial N° 249-2020-VIVIENDA y al desagregado de gastos generales de la supervisión. La experiencia del plantel deberá acreditarse en estricta observancia de la resolución indicada.</i></p> <p><u>Acreditación:</u></p> <p>De conformidad con el numeral 49.3 del artículo 49 y el literal e) del numeral 139.1 del artículo 139 del Reglamento este requisito de calificación se acredita para la suscripción del contrato.</p> <p><b>Importante</b></p>	Cargo	Profesión	Supervisor de Obra	Ingeniero Civil o Ingeniero Sanitario.	Tres (3) Especialistas en Seguridad en Obra y Salud Ocupacional	Ingeniero de Higiene y Seguridad Industrial o Ingeniero Industrial o Ingeniería de Seguridad y Salud en el Trabajo o Ingeniero Sanitario o Ingeniero Civil.	Especialista Ambiental	Ingeniero Ambiental o Ingeniero Ambiental y de Recursos Naturales o Ingeniero de Recursos Naturales o Ingeniero Sanitario o Ingeniero Civil o Ingeniero Mecánica de Fluidos.	Especialista en Calidad	Ingeniero Sanitario o Ingeniero Civil.
Cargo	Profesión										
Supervisor de Obra	Ingeniero Civil o Ingeniero Sanitario.										
Tres (3) Especialistas en Seguridad en Obra y Salud Ocupacional	Ingeniero de Higiene y Seguridad Industrial o Ingeniero Industrial o Ingeniería de Seguridad y Salud en el Trabajo o Ingeniero Sanitario o Ingeniero Civil.										
Especialista Ambiental	Ingeniero Ambiental o Ingeniero Ambiental y de Recursos Naturales o Ingeniero de Recursos Naturales o Ingeniero Sanitario o Ingeniero Civil o Ingeniero Mecánica de Fluidos.										
Especialista en Calidad	Ingeniero Sanitario o Ingeniero Civil.										

	<p><i>De conformidad con el artículo 186 del Reglamento el supervisor, debe cumplir con las mismas calificaciones profesionales establecidas para el residente de obra. Asimismo, el jefe del proyecto para la elaboración del expediente técnico debe cumplir con las calificaciones exigidas en el artículo 188 del Reglamento.</i></p>										
<b>B.2</b>	<b>EXPERIENCIA DEL PERSONAL CLAVE</b>										
	<p><u>Requisitos:</u></p> <table> <tr> <th>Cargo</th><th>Experiencia</th></tr> <tr> <td>Supervisor de Obra</td><td> <p><u>Cargo desempeñado:</u> Residente o supervisor o inspector o gerente de construcción o jefe de supervisión o asistente de residente o asistente de supervisión o la combinación de estos, en: la ejecución de obra o inspección de obra o supervisión de obras.</p> <p><u>Tipo de experiencia:</u> Obras de saneamiento u obras similares.</p> <p><u>Tiempo de experiencia:</u> Veinticuatro (24) meses en el cargo desempeñado (Computada desde la fecha de la colegiatura).</p> </td></tr> <tr> <td>Tres (3) Especialistas en Seguridad en Obra y Salud Ocupacional</td><td> <p><u>Cargo desempeñado:</u> Especialista, ingeniero, supervisor, jefe, responsable, coordinador o la combinación de estos, en seguridad y salud ocupacional o seguridad e higiene ocupacional o seguridad de obra o seguridad en el trabajo o seguridad y salud ocupacional y medio ambiente o salud ocupacional o implementación de planes de seguridad e higiene ocupacional, en la ejecución y/o inspección y/o supervisión de obras.</p> <p><u>Tipo de experiencia:</u> Obras en general.</p> <p><u>Tiempo de experiencia:</u> Doce (12) meses en el cargo desempeñado (Computada desde la fecha de la colegiatura).</p> </td></tr> <tr> <td>Especialista Ambiental</td><td> <p><u>Cargo desempeñado:</u> Especialista o ingeniero o supervisor o jefe o responsable o residente o la combinación de estos, en: ambiental o mitigación ambiental o ambientalista o monitoreo y mitigación ambiental o impacto ambiental o medio ambiente o protección de medio ambiente, en la ejecución y/o inspección y/o supervisión de obras.</p> <p><u>Tipo de experiencia:</u> Obras en general.</p> <p><u>Tiempo de experiencia:</u> Doce (12) meses en el cargo desempeñado (Computada desde la fecha de la colegiatura).</p> </td></tr> <tr> <td>Especialista en Calidad</td><td> <p><u>Cargo desempeñado:</u> Especialista en calidad, ingeniero, supervisor, jefe, residente, responsable, coordinador o la combinación de estos, en: control de calidad o calidad o aseguramiento de calidad o programa de calidad o protocolos de calidad, en la ejecución y/o inspección y/o supervisión de obras.</p> <p><u>Tipo de experiencia:</u> Obras en general.</p> <p><u>Tiempo de experiencia:</u> Doce (12) meses en el cargo desempeñado (Computada desde la fecha de la colegiatura).</p> </td></tr> </table> <p><i>*Plantel profesional clave determinado de acuerdo a Resolución Ministerial N° 249-2020-VIVIENDA y al desagregado de gastos generales de la supervisión. La experiencia del plantel deberá acreditarse en estricta observancia de la resolución indicada.</i></p> <p><u>Acreditación:</u></p>	Cargo	Experiencia	Supervisor de Obra	<p><u>Cargo desempeñado:</u> Residente o supervisor o inspector o gerente de construcción o jefe de supervisión o asistente de residente o asistente de supervisión o la combinación de estos, en: la ejecución de obra o inspección de obra o supervisión de obras.</p> <p><u>Tipo de experiencia:</u> Obras de saneamiento u obras similares.</p> <p><u>Tiempo de experiencia:</u> Veinticuatro (24) meses en el cargo desempeñado (Computada desde la fecha de la colegiatura).</p>	Tres (3) Especialistas en Seguridad en Obra y Salud Ocupacional	<p><u>Cargo desempeñado:</u> Especialista, ingeniero, supervisor, jefe, responsable, coordinador o la combinación de estos, en seguridad y salud ocupacional o seguridad e higiene ocupacional o seguridad de obra o seguridad en el trabajo o seguridad y salud ocupacional y medio ambiente o salud ocupacional o implementación de planes de seguridad e higiene ocupacional, en la ejecución y/o inspección y/o supervisión de obras.</p> <p><u>Tipo de experiencia:</u> Obras en general.</p> <p><u>Tiempo de experiencia:</u> Doce (12) meses en el cargo desempeñado (Computada desde la fecha de la colegiatura).</p>	Especialista Ambiental	<p><u>Cargo desempeñado:</u> Especialista o ingeniero o supervisor o jefe o responsable o residente o la combinación de estos, en: ambiental o mitigación ambiental o ambientalista o monitoreo y mitigación ambiental o impacto ambiental o medio ambiente o protección de medio ambiente, en la ejecución y/o inspección y/o supervisión de obras.</p> <p><u>Tipo de experiencia:</u> Obras en general.</p> <p><u>Tiempo de experiencia:</u> Doce (12) meses en el cargo desempeñado (Computada desde la fecha de la colegiatura).</p>	Especialista en Calidad	<p><u>Cargo desempeñado:</u> Especialista en calidad, ingeniero, supervisor, jefe, residente, responsable, coordinador o la combinación de estos, en: control de calidad o calidad o aseguramiento de calidad o programa de calidad o protocolos de calidad, en la ejecución y/o inspección y/o supervisión de obras.</p> <p><u>Tipo de experiencia:</u> Obras en general.</p> <p><u>Tiempo de experiencia:</u> Doce (12) meses en el cargo desempeñado (Computada desde la fecha de la colegiatura).</p>
Cargo	Experiencia										
Supervisor de Obra	<p><u>Cargo desempeñado:</u> Residente o supervisor o inspector o gerente de construcción o jefe de supervisión o asistente de residente o asistente de supervisión o la combinación de estos, en: la ejecución de obra o inspección de obra o supervisión de obras.</p> <p><u>Tipo de experiencia:</u> Obras de saneamiento u obras similares.</p> <p><u>Tiempo de experiencia:</u> Veinticuatro (24) meses en el cargo desempeñado (Computada desde la fecha de la colegiatura).</p>										
Tres (3) Especialistas en Seguridad en Obra y Salud Ocupacional	<p><u>Cargo desempeñado:</u> Especialista, ingeniero, supervisor, jefe, responsable, coordinador o la combinación de estos, en seguridad y salud ocupacional o seguridad e higiene ocupacional o seguridad de obra o seguridad en el trabajo o seguridad y salud ocupacional y medio ambiente o salud ocupacional o implementación de planes de seguridad e higiene ocupacional, en la ejecución y/o inspección y/o supervisión de obras.</p> <p><u>Tipo de experiencia:</u> Obras en general.</p> <p><u>Tiempo de experiencia:</u> Doce (12) meses en el cargo desempeñado (Computada desde la fecha de la colegiatura).</p>										
Especialista Ambiental	<p><u>Cargo desempeñado:</u> Especialista o ingeniero o supervisor o jefe o responsable o residente o la combinación de estos, en: ambiental o mitigación ambiental o ambientalista o monitoreo y mitigación ambiental o impacto ambiental o medio ambiente o protección de medio ambiente, en la ejecución y/o inspección y/o supervisión de obras.</p> <p><u>Tipo de experiencia:</u> Obras en general.</p> <p><u>Tiempo de experiencia:</u> Doce (12) meses en el cargo desempeñado (Computada desde la fecha de la colegiatura).</p>										
Especialista en Calidad	<p><u>Cargo desempeñado:</u> Especialista en calidad, ingeniero, supervisor, jefe, residente, responsable, coordinador o la combinación de estos, en: control de calidad o calidad o aseguramiento de calidad o programa de calidad o protocolos de calidad, en la ejecución y/o inspección y/o supervisión de obras.</p> <p><u>Tipo de experiencia:</u> Obras en general.</p> <p><u>Tiempo de experiencia:</u> Doce (12) meses en el cargo desempeñado (Computada desde la fecha de la colegiatura).</p>										

	<p>De conformidad con el numeral 49.3 del artículo 49 y el literal e) del numeral 139.1 del artículo 139 del Reglamento este requisito de calificación se acredita para la suscripción del contrato.</p> <div style="border: 1px solid black; padding: 5px; margin-top: 10px;"> <p><b>Importante</b></p> <p><i>De conformidad con el artículo 186 del Reglamento el supervisor, debe cumplir con la misma experiencia establecida para el residente de obra. Asimismo, el jefe del proyecto para la elaboración del expediente técnico debe cumplir con la experiencia exigida en el artículo 188 del Reglamento.</i></p> </div>
--	--

**Importante para la Entidad**

*Asimismo, la Entidad **puede** adoptar uno o más de los requisitos de calificación siguientes:*

***Esta nota deberá ser eliminada una vez culminada la elaboración de las bases, así como los requisitos de calificación que no se incluyan.***

B	CAPACIDAD TÉCNICA Y PROFESIONAL															
B.3	EQUIPAMIENTO ESTRATÉGICO															
	<p>Requisitos:</p> <table><tr><th>ÍTEM</th><th>EQUIPO</th><th>CANTIDAD</th></tr><tr><td>1</td><td>Camioneta</td><td>04</td></tr><tr><td>2</td><td>Cámara fotográfica</td><td>02</td></tr><tr><td>3</td><td>Computadora</td><td>03</td></tr><tr><td>4</td><td>Impresora</td><td>03</td></tr></table> <p>Acreditación:</p> <p>De conformidad con el numeral 49.3 del artículo 49 y el literal e) del numeral 139.1 del artículo 139 del Reglamento este requisito de calificación se acredita para la suscripción del contrato.</p>	ÍTEM	EQUIPO	CANTIDAD	1	Camioneta	04	2	Cámara fotográfica	02	3	Computadora	03	4	Impresora	03
ÍTEM	EQUIPO	CANTIDAD														
1	Camioneta	04														
2	Cámara fotográfica	02														
3	Computadora	03														
4	Impresora	03														
C	EXPERIENCIA DEL POSTOR EN LA ESPECIALIDAD															
	<p>Requisitos:</p> <p>El postor debe acreditar un monto facturado acumulado equivalente a dos (2) veces el valor referencial, por la contratación de servicios de consultoría de obra iguales o similares al objeto de la convocatoria, durante los diez (10) años anteriores a la fecha de la presentación de ofertas que se computarán desde la fecha de la conformidad o emisión del comprobante de pago, según corresponda.</p> <p>Se consideran servicios de consultoría de obra similares a creación, construcción, mejoramiento, ampliación, instalación y/o la combinación de estos, de sistemas de: agua potable y saneamiento y/o agua potable y saneamiento básico y/o agua potable y letrinización y/o agua potable y alcantarillado y/o saneamiento y/o disposición de excretas y/o alcantarillado y PTAR y/o saneamiento básico; donde la ejecución de la obra supervisada del contrato que acredita el mayor monto de experiencia en la especialidad haya comprendido la ejecución de las siguientes partidas como mínimo: concreto simple y armado; excavación, refine, nivelación, compactación y eliminación de material excedente D=30ml; suministro e instalación de tubería PVC; pozo percolador y/o de absorción con filtro de grava 1", inodoro, ducha, lavatorio loza blanco, malla mosquitero, suministro e instalación de biodigestor Inc. accesorios (mín. 400); carpintería metálica y de madera; sistema de agua fría; seguridad en obra; monitoreo arqueológico; capacitación en educación sanitaria; flete terrestre; flete rural.</p> <p>Acreditación:</p> <p>La experiencia del postor en la especialidad se acreditará con copia simple de (i) contratos u órdenes de servicios y su respectiva conformidad o constancia de prestación; o (ii) comprobantes de pago cuya cancelación se acredite documental y fehacientemente, con voucher de depósito, nota de abono, reporte de estado de cuenta, cualquier otro documento emitido por Entidad del sistema financiero que acredite el abono o mediante cancelación en el mismo comprobante de pago.</p>															

**Los postores pueden presentar hasta un máximo de veinte (20) contrataciones para acreditar el requisito de calificación y el factor “Experiencia de Postor en la Especialidad”.**

En caso los postores presenten varios comprobantes de pago para acreditar una sola contratación, se debe acreditar que corresponden a dicha contratación; de lo contrario, se asumirá que los comprobantes acreditan contrataciones independientes, en cuyo caso solo se considerará, las veinte (20) primeras contrataciones indicadas en el **Anexo N° 8** referido a la Experiencia del Postor en la Especialidad.

En el caso de servicios de supervisión en ejecución, solo se considera como experiencia la parte del contrato que haya sido ejecutada durante los diez (10) años anteriores a la fecha de presentación de ofertas, debiendo adjuntarse copia de las conformidades correspondientes a tal parte o los respectivos comprobantes de pago cancelados.

En los casos que se acredite experiencia adquirida en consorcio, debe presentarse la promesa de consorcio o el contrato de consorcio del cual se desprenda fehacientemente el porcentaje de las obligaciones que se asumió en el contrato presentado; de lo contrario, no se computará la experiencia proveniente de dicho contrato.

Asimismo, cuando se presenten contratos derivados de procesos de selección convocados antes del 20.09.2012, la calificación se ceñirá al método descrito en la Directiva “Participación de Proveedores en Consorcio en las Contrataciones del Estado”, debiendo presumirse que el porcentaje de las obligaciones equivale al porcentaje de participación de la promesa de consorcio o del contrato de consorcio. En caso que en dichos documentos no se consigne el porcentaje de participación se presumirá que las obligaciones se ejecutaron en partes iguales.

Si el titular de la experiencia no es el postor, consignar si dicha experiencia corresponde a la matriz en caso que el postor sea sucursal, o fue transmitida por reorganización societaria, debiendo acompañar la documentación sustentatoria correspondiente.

Si el postor acredita experiencia de otra persona jurídica como consecuencia de una reorganización societaria, debe presentar adicionalmente el **Anexo N° 9**.

Cuando en los contratos, órdenes de servicio o comprobantes de pago el monto facturado se encuentre expresado en moneda extranjera, debe indicarse el tipo de cambio venta publicado por la Superintendencia de Banca, Seguros y AFP correspondiente a la fecha de suscripción del contrato, de emisión de la orden de servicio o de cancelación del comprobante de pago, según corresponda.

Sin perjuicio de lo anterior, los postores deben llenar y presentar el **Anexo N° 8** referido a la Experiencia del Postor en la Especialidad.

**Importante**

- *El comité de selección debe valorar de manera integral los documentos presentados por el postor para acreditar la experiencia. En tal sentido, aun cuando en los documentos presentados la denominación del objeto contractual no coincida literalmente con el previsto en las bases, se deberá validar la experiencia si las actividades que ejecutó el postor corresponden a la experiencia requerida.*
- *En el caso de consorcios, la calificación de la experiencia se realiza conforme a la Directiva “Participación de Proveedores en Consorcio en las Contrataciones del Estado”.*

**Importante**

- *Si como resultado de una consulta u observación corresponde precisarse o ajustarse el requerimiento, se solicita la autorización del área usuaria y se pone de conocimiento de tal hecho a la dependencia que aprobó el expediente de contratación, de conformidad con el numeral 72.3 del artículo 72 del Reglamento.*
- *El cumplimiento de los Términos de Referencia se realiza mediante la presentación de una declaración jurada. De ser el caso, adicionalmente la Entidad puede solicitar documentación que acredite el cumplimiento del algún componente de estos. Para dicho efecto consignará de manera detallada los documentos que deben presentar los postores en el literal a.5) del numeral 2.2.1.1 de esta sección de las bases.*

*Los requisitos de calificación determinan si los postores cuentan con las capacidades necesarias para ejecutar el contrato, lo que debe ser acreditado documentalmente, y no mediante declaración jurada.*

## CAPÍTULO IV FACTORES DE EVALUACIÓN

### EVALUACIÓN TÉCNICA (Puntaje: 100 Puntos)

#### Importante para la Entidad

De acuerdo con el artículo 51 del Reglamento, se **debe** establecer los siguientes factores de evaluación:

*Esta nota deberá ser eliminada una vez culminada la elaboración de las bases, así como los factores de evaluación que no se incluyan.*

FACTORES DE EVALUACIÓN		PUNTAJE / METODOLOGÍA PARA SU ASIGNACIÓN
<b>A.</b>	<b>EXPERIENCIA DEL POSTOR EN LA ESPECIALIDAD</b>	<b>60 puntos</b>
	<p><u>Evaluación:</u></p> <p>El postor debe acreditar un monto facturado acumulado equivalente a 3.0 veces el valor referencial de la contratación, por la contratación de servicios de consultoría de obra iguales o similares al objeto de la convocatoria, durante los diez (10) años anteriores a la fecha de la presentación de ofertas que se computarán desde la fecha de la conformidad o emisión del comprobante de pago, según corresponda.</p> <p><u>Acreditación:</u></p> <p>La experiencia en la especialidad se acreditará con copia simple de (i) contratos u órdenes de servicios y su respectiva conformidad o constancia de prestación; o (ii) comprobantes de pago cuya cancelación se acredite documental y fehacientemente, con voucher de depósito, nota de abono, reporte de estado de cuenta, cualquier otro documento emitido por Entidad del sistema financiero que acredite el abono o mediante cancelación en el mismo comprobante de pago.</p> <p>Las disposiciones sobre el requisito de calificación “Experiencia del postor en la especialidad” previstas en el literal C del numeral 3.2 del Capítulo III de la presente sección de las bases resultan aplicables para el presente factor.</p>	<p><b>M</b> = Monto facturado acumulado por el postor por la prestación de servicios de consultoría en la especialidad</p> <p><b>M</b> <math>\geq</math> 3.0 veces el valor referencial: <b>60 puntos</b></p> <p><b>M</b> <math>\geq</math> 2.5 veces el valor referencial y <math>&lt;</math> 3.0 veces el valor referencial: <b>55 puntos</b></p> <p><b>M</b> <math>&gt;</math> 2.0 veces el valor referencial y <math>&lt;</math> 2.5 veces el valor referencial: <b>50 puntos</b></p>
<b>B.</b>	<b>METODOLOGÍA PROPUESTA</b>	<b>36 puntos</b>
	<p><u>Evaluación:</u></p> <p>Se evaluará la metodología propuesta por el postor para la ejecución de la consultoría de obra, cuyo contenido mínimo es el siguiente:</p> <ol style="list-style-type: none"> <li>1. Presentación del Servicio de Consultoría.</li> <li>2. Procedimiento de trabajo que contengan métodos de control de la supervisión de la obra en el marco de la Ley de Contrataciones del Estado.</li> <li>3. Plan de Control de Calidad Específica según tipo de proyecto</li> <li>4. Plan de Control y Mitigación Ambiental</li> <li>5. Organización del equipo de trabajo.</li> <li>6. Cronograma de las actividades en Gantt y CPM de todo el procedimiento de supervisión de la obra en concordancia con las precisiones normativas y secuencia del desarrollo de la ejecución de la obra de acuerdo a las partidas y controles de obra.</li> <li>7. Matriz de Asignación de Responsabilidades</li> <li>8. Proceso de control de Seguridad Ocupacional y Gestión de Riesgos.</li> <li>9. Métodos de Control de ejecución del Plan de Vigilancia, Prevención y</li> </ol>	<p>Desarrolla la metodología que sustenta la oferta <b>36 puntos</b></p> <p>No desarrolla la metodología que sustenta la oferta <b>0 puntos</b></p>

FACTORES DE EVALUACIÓN		PUNTAJE / METODOLOGÍA PARA SU ASIGNACIÓN
	<p>Control de la Salud de los Trabajadores Con Riesgo de Exposición a COVID-19.</p> <p>10. Panel fotográfico de visita de campo de los lugares estratégicos del proyecto..</p> <p><u>Acreditación:</u></p> <p>Se acreditará mediante la presentación del documento que sustente la metodología propuesta.</p>	

#### D. PROTECCIÓN SOCIAL Y DESARROLLO HUMANO

<p><u>Evaluación:</u></p> <p>Se evaluará que el postor cuente con una (1) práctica de protección social o desarrollo humano.</p> <p>En caso que el postor se presente en consorcio, cada uno de sus integrantes, debe acreditar alguna de las prácticas de protección social o desarrollo humano.</p> <div style="border: 1px solid black; padding: 5px; margin-top: 10px;"> <p><b>Importante para la Entidad</b></p> <p><i>En caso el comité de selección opte por incluir el factor de protección social y desarrollo humano, debe incluirse obligatoriamente todas las opciones de prácticas previstas para el factor.</i></p> <p><i>Esta nota deberá ser eliminada una vez culminada la elaboración de las bases.</i></p> </div>	<p><b>(Máximo 2 puntos)</b></p> <p>Acredita una (1) de las prácticas de protección social o desarrollo humano.</p> <p style="text-align: right;"><b>2 puntos</b></p> <p>No acredita ninguna práctica de protección social o desarrollo humano.</p> <p style="text-align: right;"><b>0 puntos</b></p>
--	--

##### D.1 Práctica:

Certificación como “Empresa segura, libre de violencia y discriminación contra la mujer”

##### Acreditación:

Copia simple del documento del Ministerio de la Mujer y Poblaciones Vulnerables (MIMP) que lo reconoce como una de las empresas que obtuvo la marca de certificación “Empresa segura, libre de violencia y discriminación contra la mujer” en la última edición (<https://www.mimp.gob.pe/>)

##### D.2 Práctica:

Contratación de personas con discapacidad

##### Acreditación:

Copia simple de la constancia de inscripción vigente en el Registro de Empresas Promocionales para Personas con Discapacidad (REPPCD) del Ministerio de Trabajo y Promoción del Empleo.

#### E. INTEGRIDAD EN LA CONTRATACIÓN PÚBLICA

**2 puntos**

<p><u>Evaluación:</u></p> <p>Se evaluará que el postor cuente con certificación del sistema de gestión antisoborno</p> <p><u>Acreditación:</u></p> <p>Copia simple del certificado que acredita que se ha implementado un sistema de gestión antisoborno acorde con la norma ISO 37001:2016 o</p>	<p><b>(Máximo 2 puntos)</b></p> <p>Presenta Certificado ISO 37001</p> <p style="text-align: right;"><b>2 puntos</b></p>
---	---



<p>con la Norma Técnica Peruana equivalente (NTP-ISO 37001:2017).</p> <p>El certificado debe haber sido emitido por un Organismo de Certificación acreditado para dicho sistema de gestión, ya sea ante el INACAL (antes INDECOPI) u otro organismo acreditador que cuente con reconocimiento internacional.</p> <p>El referido certificado debe corresponder a la sede, filial u oficina a cargo de la prestación, y estar vigente a la fecha de presentación de ofertas.</p> <p>En caso que el postor se presente en consorcio, cada uno de sus integrantes, debe acreditar que cuenta con la certificación para obtener el puntaje.</p>	<p>No presenta Certificado ISO 37001</p> <p><b>0 puntos</b></p>
<b>PUNTAJE TOTAL</b>	<b>100 puntos</b>

Para acceder a la etapa de evaluación económica, el postor debe obtener un **puntaje técnico mínimo de ochenta (80) puntos**.

#### Importante

- *Los factores de evaluación elaborados por el comité de selección guardan vinculación, razonabilidad y proporcionalidad con el objeto de la contratación. Asimismo, estos no pueden calificar con puntaje el cumplimiento de los Términos de Referencia ni los requisitos de calificación.*
- *Las ofertas técnicas que no alcancen el puntaje mínimo especificado son descalificadas.*

#### EVALUACIÓN ECONÓMICA (Puntaje: 100 Puntos)

FACTOR DE EVALUACIÓN		PUNTAJE / METODOLOGÍA PARA SU ASIGNACIÓN
<b>A. PRECIO</b>		
<p><u>Evaluación:</u></p> <p>Se evaluará considerando la oferta económica del postor.</p> <p><u>Acreditación:</u></p> <p>Se acreditará mediante el registro del monto de la oferta en el SEACE o documento que contiene la oferta económica ( <b>Anexo N° 6</b>), según corresponda.</p>		<p>La evaluación consistirá en asignar un puntaje de cien (100) puntos a la oferta de precio más bajo y otorga a las demás ofertas puntajes inversamente proporcionales a sus respectivos precios, según la siguiente fórmula:</p> $P_i = \frac{O_m \times PMP}{O_i}$ <p>Donde:</p> <p>I = Oferta</p> <p>P<sub>i</sub> = Puntaje de la oferta a evaluar</p> <p>O<sub>i</sub> = Precio i</p> <p>O<sub>m</sub> = Precio de la oferta más baja</p> <p>PMP = Puntaje máximo del precio</p>
<b>PUNTAJE TOTAL</b>		<b>100 puntos</b>

## CAPÍTULO V PROFORMA DEL CONTRATO

### Importante

*Dependiendo del objeto del contrato, de resultar indispensable, puede incluirse cláusulas adicionales o la adecuación de las propuestas en el presente documento, las que en ningún caso pueden contemplar disposiciones contrarias a la normativa vigente ni a lo señalado en este capítulo.*

Conste por el presente documento, la contratación del servicio de consultoría de obra [CONSIGNAR LA DENOMINACIÓN DE LA CONVOCATORIA], que celebra de una parte [CONSIGNAR EL NOMBRE DE LA ENTIDAD], en adelante LA ENTIDAD, con RUC N° [.....], con domicilio legal en [.....], representada por [.....], identificado con DNI N° [.....], y de otra parte [.....], con RUC N° [.....], con domicilio legal en [.....], inscrita en la Ficha N° [.....] Asiento N° [.....] del Registro de Personas Jurídicas de la ciudad de [.....], debidamente representado por su Representante Legal, [.....], con DNI N° [.....], según poder inscrito en la Ficha N° [.....], Asiento N° [.....] del Registro de Personas Jurídicas de la ciudad de [.....], a quien en adelante se le denominará EL CONTRATISTA en los términos y condiciones siguientes:

### **CLÁUSULA PRIMERA: ANTECEDENTES**

Con fecha [.....], el comité de selección adjudicó la buena pro del **CONCURSO PÚBLICO N° [CONSIGNAR NOMENCLATURA DEL PROCEDIMIENTO DE SELECCIÓN]** para la contratación de [CONSIGNAR LA DENOMINACIÓN DE LA CONVOCATORIA], a [INDICAR NOMBRE DEL GANADOR DE LA BUENA PRO], cuyos detalles e importe constan en los documentos integrantes del presente contrato.

### **CLÁUSULA SEGUNDA: OBJETO**

El presente contrato tiene por objeto [CONSIGNAR EL OBJETO DE LA CONTRATACIÓN].

### **CLÁUSULA TERCERA: MONTO CONTRACTUAL**

El monto total del presente contrato asciende a [CONSIGNAR MONEDA Y MONTO], que incluye todos los impuestos de Ley.

Este monto comprende el costo del servicio de consultoría de obra, todos los tributos, seguros, transporte, inspecciones, pruebas y, de ser el caso, los costos laborales conforme a la legislación vigente, así como cualquier otro concepto que pueda tener incidencia sobre la ejecución del servicio de consultoría de obra materia del presente contrato.

### **CLÁUSULA CUARTA: DEL PAGO<sup>5</sup>**

LA ENTIDAD se obliga a pagar la contraprestación a EL CONTRATISTA en [INDICAR MONEDA], en [INDICAR SI SE TRATA DE PAGO ÚNICO, PAGOS PARCIALES O PAGOS PERIÓDICOS O SEGÚN TARIFA EN EL CASO DE PROCEDIMIENTOS DE SUPERVISIÓN DE LA ELABORACIÓN DE EXPEDIENTES TÉCNICOS Y SUPERVISIÓN DE OBRAS CONVOCADOS BAJO EL SISTEMA DE CONTRATACIÓN DE TARIFAS], luego de la recepción formal y completa de la documentación correspondiente, según lo establecido en el artículo 171 del Reglamento de la Ley de Contrataciones del Estado.

Para tal efecto, el responsable de otorgar la conformidad de la prestación deberá hacerlo en un plazo que no excederá de los quince (15) días, bajo responsabilidad de dicho funcionario.

LA ENTIDAD debe efectuar el pago dentro de los diez (10) días calendario siguientes de otorgada la conformidad de los servicios, siempre que se verifiquen las condiciones establecidas en el contrato para ello, bajo responsabilidad del funcionario competente.

En caso de retraso en el pago por parte de LA ENTIDAD, salvo que se deba a caso fortuito o fuerza

<sup>5</sup> En cada caso concreto, dependiendo de la naturaleza del contrato, podrá adicionarse la información que resulte pertinente a efectos de generar el pago.

mayor, EL CONTRATISTA tendrá derecho al pago de intereses legales conforme a lo establecido en el artículo 39 de la Ley de Contrataciones del Estado y en el artículo 171 de su Reglamento, los que se computan desde la oportunidad en que el pago debió efectuarse.

#### **CLÁUSULA QUINTA: DEL PLAZO DE LA EJECUCIÓN DE LA PRESTACIÓN**

El plazo de ejecución del presente contrato es de [...], el mismo que se computa desde [CONSIGNAR SI ES DEL DÍA SIGUIENTE DEL PERFECCIONAMIENTO DEL CONTRATO, DESDE LA FECHA QUE SE ESTABLEZCA EN EL CONTRATO O DESDE LA FECHA EN QUE SE CUMPLAN LAS CONDICIONES PREVISTAS EN EL CONTRATO PARA EL INICIO DE LA EJECUCIÓN, DEBIENDO INDICAR LAS MISMAS EN ESTE ÚLTIMO CASO].

##### **Importante para la Entidad**

*De preverse en los Términos de Referencia la ejecución de actividades de instalación, implementación u otros que deban realizarse de manera previa al inicio del plazo de ejecución, se debe consignar lo siguiente:*

*“El plazo para la [CONSIGNAR LAS ACTIVIDADES PREVIAS PREVISTAS EN LOS TÉRMINOS DE REFERENCIA] es de [...], el mismo que se computa desde [INDICAR CONDICIÓN CON LA QUE DICHAS ACTIVIDADES SE INICIAN].”*

*Incorporar a las bases o eliminar, según corresponda.*

##### **Importante para la Entidad**

*En el caso de contratación de prestaciones accesorias, se puede incluir la siguiente cláusula:*

#### **CLÁUSULA ...: PRESTACIONES ACCESORIAS<sup>6</sup>**

*“Las prestaciones accesorias tienen por objeto [CONSIGNAR EL OBJETO DE LAS PRESTACIONES ACCESORIAS].*

*El monto de las prestaciones accesorias asciende a [CONSIGNAR MONEDA Y MONTO], que incluye todos los impuestos de Ley.*

*El plazo de ejecución de las prestaciones accesorias es de [...], el mismo que se computa desde [CONSIGNAR SI ES DEL DÍA SIGUIENTE DEL CUMPLIMIENTO DE LAS PRESTACIONES PRINCIPALES, DESDE LA FECHA QUE SE ESTABLEZCA EN EL CONTRATO O DESDE LA FECHA EN QUE SE CUMPLAN LAS CONDICIONES PREVISTAS EN EL CONTRATO PARA EL INICIO DE LA EJECUCIÓN DE LAS PRESTACIONES ACCESORIAS, DEBIENDO INDICAR LAS MISMAS EN ESTE ÚLTIMO CASO].*

*[DE SER EL CASO, INCLUIR OTROS ASPECTOS RELACIONADOS A LA EJECUCIÓN DE LAS PRESTACIONES ACCESORIAS].”*

*Incorporar a las bases o eliminar, según corresponda*

#### **CLÁUSULA SEXTA: PARTES INTEGRANTES DEL CONTRATO**

El presente contrato está conformado por las bases integradas, la oferta ganadora<sup>7</sup>, así como los documentos derivados del procedimiento de selección que establezcan obligaciones para las partes.

#### **CLÁUSULA SÉTIMA: GARANTÍAS**

EL CONTRATISTA entregó al perfeccionamiento del contrato la respectiva garantía incondicional, solidaria, irrevocable, y de realización automática en el país al solo requerimiento, a favor de LA ENTIDAD, por los conceptos, montos y vigencias siguientes:

<sup>6</sup> De conformidad con la Directiva sobre prestaciones accesorias, los contratos relativos al cumplimiento de la(s) prestación(es) principal(es) y de la(s) prestación(es) accesorias, pueden estar contenidos en uno o dos documentos. En el supuesto que ambas prestaciones estén contenidas en un mismo documento, estas deben estar claramente diferenciadas, debiendo indicarse entre otros aspectos, el precio y plazo de cada prestación.

<sup>7</sup> La oferta ganadora comprende a la oferta técnica y oferta económica del postor ganador de la buena pro.

- De fiel cumplimiento del contrato: [CONSIGNAR EL MONTO], a través de la [INDICAR EL TIPO DE GARANTÍA PRESENTADA] N° [INDICAR NÚMERO DEL DOCUMENTO] emitida por [SEÑALAR EMPRESA QUE LA EMITE]. Monto que es equivalente al diez por ciento (10%) del monto del contrato original, la misma que debe mantenerse vigente hasta el consentimiento de la liquidación final.

#### Importante

*Al amparo de lo dispuesto en el numeral 149.4 del artículo 149 del Reglamento de la Ley de Contrataciones del Estado, en los contratos de consultoría de obra, si el postor ganador de la buena pro solicita la retención del diez por ciento (10%) del monto del contrato original como garantía de fiel cumplimiento de contrato, debe consignarse lo siguiente:*

*“De fiel cumplimiento del contrato: [CONSIGNAR EL MONTO], a través de la retención que debe efectuar LA ENTIDAD, durante la primera mitad del número total de pagos a realizarse, de forma prorrateada, con cargo a ser devuelto a la finalización del mismo.”*

En el caso que corresponda, consignar lo siguiente:

- Garantía fiel cumplimiento por prestaciones accesorias: [CONSIGNAR EL MONTO], a través de la [INDICAR EL TIPO DE GARANTÍA PRESENTADA] N° [INDICAR NÚMERO DEL DOCUMENTO] emitida por [SEÑALAR EMPRESA QUE LA EMITE], la misma que debe mantenerse vigente hasta el cumplimiento total de las obligaciones garantizadas.

#### Importante

*Al amparo de lo dispuesto en el numeral 151.2 del artículo 151 del Reglamento de la Ley de Contrataciones del Estado, si el postor ganador de la buena pro solicita la retención del diez por ciento (10%) del monto del contrato de la prestación accesorias como garantía de fiel cumplimiento de prestaciones accesorias, debe consignarse lo siguiente:*

- “De fiel cumplimiento por prestaciones accesorias: [CONSIGNAR EL MONTO], a través de la retención que debe efectuar LA ENTIDAD, durante la primera mitad del número total de pagos a realizarse, de forma prorrateada, con cargo a ser devuelto a la finalización del mismo.”*

#### **CLÁUSULA OCTAVA: EJECUCIÓN DE GARANTÍAS POR FALTA DE RENOVACIÓN**

LA ENTIDAD puede solicitar la ejecución de las garantías cuando EL CONTRATISTA no las hubiere renovado antes de la fecha de su vencimiento, conforme a lo dispuesto en el literal a) del numeral 155.1 del artículo 155 del Reglamento de la Ley de Contrataciones del Estado.

#### Importante para la Entidad

*Sólo en el caso que la Entidad hubiese previsto otorgar adelanto, se debe incluir la siguiente cláusula:*

#### **CLÁUSULA NOVENA: ADELANTO DIRECTO**

*“LA ENTIDAD otorgará [CONSIGNAR NÚMERO DE ADELANTOS A OTORGARSE] adelantos directos por el [CONSIGNAR PORCENTAJE QUE NO DEBE EXCEDER DEL 30% DEL MONTO DEL CONTRATO ORIGINAL] del monto del contrato original.*

*EL CONTRATISTA debe solicitar los adelantos dentro de [CONSIGNAR EL PLAZO Y OPORTUNIDAD PARA LA SOLICITUD], adjuntando a su solicitud la garantía por adelantos mediante carta fianza o póliza de caución acompañada del comprobante de pago correspondiente. Vencido dicho plazo no procederá la solicitud.*

*LA ENTIDAD debe entregar el monto solicitado dentro de [CONSIGNAR EL PLAZO] siguientes a la presentación de la solicitud del contratista.”*

*Incorporar a las bases o eliminar, según corresponda.*

#### **CLÁUSULA DÉCIMA: CONFORMIDAD DE LA PRESTACIÓN DEL SERVICIO**

La conformidad de la prestación del servicio se regula por lo dispuesto en el artículo 168 del Reglamento de la Ley de Contrataciones del Estado. La conformidad será otorgada por [CONSIGNAR EL ÁREA O UNIDAD ORGÁNICA QUE OTORGARÁ LA CONFORMIDAD].

De existir observaciones, LA ENTIDAD las comunica al CONTRATISTA, indicando claramente el sentido de estas, otorgándole un plazo para subsanar no menor de cinco (5) ni mayor de quince (15) días. Si pese al plazo otorgado, EL CONTRATISTA no cumpliera a cabalidad con la subsanación, LA ENTIDAD puede otorgar al CONTRATISTA periodos adicionales para las correcciones pertinentes. En este supuesto corresponde aplicar la penalidad por mora desde el vencimiento del plazo para subsanar.

Este procedimiento no resulta aplicable cuando la consultoría manifiestamente no cumplan con las características y condiciones ofrecidas, en cuyo caso LA ENTIDAD no otorga la conformidad, debiendo considerarse como no ejecutada la prestación, aplicándose la penalidad que corresponda por cada día de atraso.

#### **CLÁUSULA UNDÉCIMA: DECLARACIÓN JURADA DEL CONTRATISTA**

EL CONTRATISTA declara bajo juramento que se compromete a cumplir las obligaciones derivadas del presente contrato, bajo sanción de quedar inhabilitado para contratar con el Estado en caso de incumplimiento.

#### **CLÁUSULA DUODÉCIMA: RESPONSABILIDAD POR VICIOS OCULTOS**

La conformidad del servicio por parte de LA ENTIDAD no enerva su derecho a reclamar posteriormente por defectos o vicios ocultos, conforme a lo dispuesto por los artículos 40 de la Ley de Contrataciones del Estado y 173 de su Reglamento.

El plazo máximo de responsabilidad del contratista es de [CONSIGNAR TIEMPO EN AÑOS, SEGÚN CORRESPONDA] año(s) contado a partir de la conformidad otorgada por LA ENTIDAD.

#### **Importante para la Entidad**

*En los contratos de consultoría de obras para elaborar los expedientes técnicos de obra, se debe reemplazar el último párrafo de esta cláusula por el siguiente:*

*“El plazo máximo de responsabilidad del contratista por errores o deficiencias o por vicios ocultos puede ser reclamada por la Entidad por [CONSIGNAR TIEMPO EN AÑOS, NO MENOR DE TRES (3) AÑOS] años después de la conformidad de obra otorgada por LA ENTIDAD”.*

*En los contratos de consultoría de obras para la supervisión de obra, se debe reemplazar el último párrafo de esta cláusula por el siguiente:*

*“El plazo máximo de responsabilidad del contratista puede ser reclamada por la Entidad por [CONSIGNAR TIEMPO EN AÑOS, NO MENOR DE SIETE (7) AÑOS] años después de la conformidad de obra otorgada por LA ENTIDAD”.*

*Incorporar a las bases de consultoría de obras para la elaboración de expedientes técnicos o eliminar, según corresponda.*

#### **CLÁUSULA DÉCIMA TERCERA: PENALIDADES**

Si EL CONTRATISTA incurre en retraso injustificado en la ejecución de las prestaciones objeto del contrato, LA ENTIDAD le aplica automáticamente una penalidad por mora por cada día de atraso, de acuerdo a la siguiente fórmula:

$$\text{Penalidad Diaria} = \frac{0.10 \times \text{monto vigente}}{F \times \text{plazo vigente en días}}$$

Donde:

**F = 0.25 para plazos mayores a sesenta (60) días o;**

**F = 0.40 para plazos menores o iguales a sesenta (60) días.**

El retraso se justifica a través de la solicitud de ampliación de plazo debidamente aprobado. Adicionalmente, se considera justificado el retraso y en consecuencia no se aplica penalidad, cuando EL CONTRATISTA acredite, de modo objetivamente sustentado, que el mayor tiempo

transcurrido no le resulta imputable. En este último caso la calificación del retraso como justificado por parte de LA ENTIDAD no da lugar al pago de gastos generales ni costos directos de ningún tipo, conforme el numeral 162.5 del artículo 162 del Reglamento de la Ley de Contrataciones del Estado.

Adicionalmente a la penalidad por mora se aplicará la siguiente penalidad:

Otras penalidades			
N°	Supuestos de aplicación de penalidad	Forma de cálculo	Procedimiento
1	Cuando el personal acreditado permanece menos de sesenta (60) días desde el inicio de su participación en la ejecución del contrato o del íntegro del plazo de ejecución, si este es menor a los sesenta (60) días, de conformidad con las disposiciones establecidas en el numeral 190.2 del artículo 190 del Reglamento.	[INCLUIR LA FORMA DE CÁLCULO, QUE NO PUEDE SER MENOR A LA MITAD DE UNA UNIDAD IMPOSITIVA TRIBUTARIA (0.5 UIT) NI MAYOR A UNA (1) UIT] por cada día de ausencia del personal en el plazo previsto.	Según informe del [CONSIGNAR EL ÁREA USUARIO A CARGO DE LA SUPERVISIÓN DEL CONTRATO].
2	En caso el contratista incumpla con su obligación de ejecutar la prestación con el personal acreditado o debidamente sustituido.	[INCLUIR LA FORMA DE CÁLCULO, QUE NO PUEDE SER MENOR A LA MITAD DE UNA UNIDAD IMPOSITIVA TRIBUTARIA (0.5 UIT) NI MAYOR A UNA (1) UIT] por cada día de ausencia del personal.	Según informe del [CONSIGNAR EL ÁREA USUARIO A CARGO DE LA SUPERVISIÓN DEL CONTRATO].
3	Si como consecuencia de verificar el funcionamiento u operatividad de la infraestructura culminada y las instalaciones y equipos en caso corresponda, el comité de recepción advierte que la obra no se encuentra culminada.	[INCLUIR LA FORMA DE CÁLCULO, QUE NO PUEDE SER MENOR A 1% NI MAYOR A 5%] al monto del contrato de supervisión.	Según informe del comité de recepción.
4	(...)		

#### Importante

*De haberse previsto establecer penalidades distintas a la penalidad por mora, incluir dichas penalidades, los supuestos de aplicación de penalidad, la forma de cálculo de la penalidad para cada supuesto y el procedimiento mediante el cual se verifica el supuesto a penalizar, conforme el artículo 163 del Reglamento de la Ley de Contrataciones del Estado.*

Estas penalidades se deducen de los pagos a cuenta o del pago final, según corresponda; o si fuera necesario, se cobra del monto resultante de la ejecución de la garantía de fiel cumplimiento.

Estos dos (2) tipos de penalidades pueden alcanzar cada una un monto máximo equivalente al diez por ciento (10%) del monto del contrato vigente, o de ser el caso, del ítem que debió ejecutarse.

Cuando se llegue a cubrir el monto máximo de la penalidad por mora o el monto máximo para otras penalidades, de ser el caso, LA ENTIDAD puede resolver el contrato por incumplimiento.

#### **CLÁUSULA DÉCIMA CUARTA: RESOLUCIÓN DEL CONTRATO**

Cualquiera de las partes puede resolver el contrato, de conformidad con el numeral 32.3 del artículo 32 y artículo 36 de la Ley de Contrataciones del Estado, y el artículo 164 de su Reglamento. De darse el caso, LA ENTIDAD procederá de acuerdo a lo establecido en el artículo 165 del Reglamento de la Ley de Contrataciones del Estado.

#### **CLÁUSULA DÉCIMA QUINTA: RESPONSABILIDAD DE LAS PARTES**

Cuando se resuelva el contrato por causas imputables a algunas de las partes, se debe resarcir los



daños y perjuicios ocasionados, a través de la indemnización correspondiente. Ello no obsta la aplicación de las sanciones administrativas, penales y pecuniarias a que dicho incumplimiento diere lugar, en el caso que éstas correspondan.

Lo señalado precedentemente no exime a ninguna de las partes del cumplimiento de las demás obligaciones previstas en el presente contrato.

#### **CLÁUSULA DÉCIMA SEXTA: ANTICORRUPCIÓN**

EL CONTRATISTA declara y garantiza no haber, directa o indirectamente, o tratándose de una persona jurídica a través de sus socios, integrantes de los órganos de administración, apoderados, representantes legales, funcionarios, asesores o personas vinculadas a las que se refiere el artículo 7 del Reglamento de la Ley de Contrataciones del Estado, ofrecido, negociado o efectuado, cualquier pago o, en general, cualquier beneficio o incentivo ilegal en relación al contrato.

Asimismo, el CONTRATISTA se obliga a conducirse en todo momento, durante la ejecución del contrato, con honestidad, probidad, veracidad e integridad y de no cometer actos ilegales o de corrupción, directa o indirectamente o a través de sus socios, accionistas, participacionistas, integrantes de los órganos de administración, apoderados, representantes legales, funcionarios, asesores y personas vinculadas a las que se refiere el artículo 7 del Reglamento de la Ley de Contrataciones del Estado.

Además, EL CONTRATISTA se compromete a i) comunicar a las autoridades competentes, de manera directa y oportuna, cualquier acto o conducta ilícita o corrupta de la que tuviera conocimiento; y ii) adoptar medidas técnicas, organizativas y/o de personal apropiadas para evitar los referidos actos o prácticas.

Finalmente, EL CONTRATISTA se compromete a no colocar a los funcionarios públicos con los que deba interactuar, en situaciones reñidas con la ética. En tal sentido, reconoce y acepta la prohibición de ofrecerles a éstos cualquier tipo de obsequio, donación, beneficio y/o gratificación, ya sea de bienes o servicios, cualquiera sea la finalidad con la que se lo haga.

#### **CLÁUSULA DÉCIMA SÉTIMA: MARCO LEGAL DEL CONTRATO**

Sólo en lo no previsto en este contrato, en la Ley de Contrataciones del Estado y su Reglamento, en las directivas que emita el OSCE y demás normativa especial que resulte aplicable, serán de aplicación supletoria las disposiciones pertinentes del Código Civil vigente, cuando corresponda, y demás normas de derecho privado.

#### **CLÁUSULA DÉCIMA OCTAVA: SOLUCIÓN DE CONTROVERSIAS<sup>8</sup>**

Las controversias que surjan entre las partes durante la ejecución del contrato se resuelven mediante conciliación o arbitraje, según el acuerdo de las partes.

Cualquiera de las partes tiene derecho a iniciar el arbitraje a fin de resolver dichas controversias dentro del plazo de caducidad previsto en la Ley de Contrataciones del Estado y su Reglamento.

Facultativamente, cualquiera de las partes tiene el derecho a solicitar una conciliación dentro del plazo de caducidad correspondiente, según lo señalado en el artículo 224 del Reglamento de la Ley de Contrataciones del Estado, sin perjuicio de recurrir al arbitraje, en caso no se llegue a un acuerdo entre ambas partes o se llegue a un acuerdo parcial. Las controversias sobre nulidad del contrato solo pueden ser sometidas a arbitraje.

El Laudo arbitral emitido es inapelable, definitivo y obligatorio para las partes desde el momento de su notificación, según lo previsto en el numeral 45.21 del artículo 45 de la Ley de Contrataciones del Estado.

#### **CLÁUSULA DÉCIMA NOVENA: FACULTAD DE ELEVAR A ESCRITURA PÚBLICA**

---

<sup>8</sup> De acuerdo con el numeral 225.3 del artículo 225 del Reglamento, las partes pueden recurrir al arbitraje ad hoc cuando las controversias deriven de procedimientos de selección cuyo valor referencial sea menor o igual a cinco millones con 00/100 soles (S/ 5 000 000,00).

Cualquiera de las partes puede elevar el presente contrato a Escritura Pública corriendo con todos los gastos que demande esta formalidad.

**CLÁUSULA VIGÉSIMA: DOMICILIO PARA EFECTOS DE LA EJECUCIÓN CONTRACTUAL**

Las partes declaran el siguiente domicilio para efecto de las notificaciones que se realicen durante la ejecución del presente contrato:

DOMICILIO DE LA ENTIDAD: [.....]

DOMICILIO DEL CONTRATISTA: [CONSIGNAR EL DOMICILIO SEÑALADO POR EL POSTOR GANADOR DE LA BUENA PRO AL PRESENTAR LOS REQUISITOS PARA EL PERFECCIONAMIENTO DEL CONTRATO]

La variación del domicilio aquí declarado de alguna de las partes debe ser comunicada a la otra parte, formalmente y por escrito, con una anticipación no menor de quince (15) días calendario.

De acuerdo con las bases integradas, la oferta y las disposiciones del presente contrato, las partes lo firman por duplicado en señal de conformidad en la ciudad de [.....] al [CONSIGNAR FECHA].

\_\_\_\_\_  
“LA ENTIDAD”

\_\_\_\_\_  
“EL CONTRATISTA”

**Importante**

*Este documento puede firmarse digitalmente si ambas partes cuentan con firma digital, según la Ley N° 27269, Ley de Firmas y Certificados Digitales<sup>9</sup>.*

<sup>9</sup> Para mayor información sobre la normativa de firmas y certificados digitales ingresar a: <https://www.indecopi.gob.pe/web/firmas-digitales/firmar-y-certificados-digitales>

## CAPÍTULO VI CONSTANCIA DE PRESTACIÓN DE CONSULTORÍA DE OBRA

De conformidad con el artículo 169 del Reglamento, se deja expresa constancia de la culminación de la prestación derivada del contrato mencionado en el numeral 3 del presente documento.

<b>1 DATOS DEL DOCUMENTO</b>	Número del documento	
	Fecha de emisión del documento	

2	DATOS DEL CONTRATISTA	Nombre, denominación o razón social			
		RUC			
		EN CASO EL CONTRATISTA SEA UN CONSORCIO, ADEMÁS SE DEBERÁ REGISTRAR LA SIGUIENTE INFORMACIÓN:			
		Nombre o razón social del integrante del consorcio	RUC	%	Descripción de las obligaciones

3 <b>DATOS DEL CONTRATO</b>	Número del contrato					
	Tipo y número del procedimiento de selección					
	Objeto del contrato	Elaboración de Expediente Técnico		Supervisión de la elaboración del Expediente Técnico		Supervisión de Obra
	Descripción del objeto del contrato					
	Fecha de suscripción del contrato					
	Monto total ejecutado del contrato					
	Plazo de ejecución contractual	Plazo original			días calendario	
		Ampliación(es) de plazo			días calendario	
		Total plazo			días calendario	
Fecha de inicio de la consultoría de obra						
Fecha final de la consultoría de obra						

En caso de elaboración de Expediente Técnico

<b>4 DATOS DEL EXPEDIENTE TÉCNICO</b>	Denominación del proyecto	
	Ubicación del proyecto	
	Monto del presupuesto	

En caso de Supervisión de Obras

<b>5 DATOS DE LA OBRA</b>	Denominación de la obra	
	Ubicación de la obra	
	Número de adicionales de obra	
	Monto total de los adicionales	
	Número de deductivos	
	Monto total de los deductivos	

	Monto total de la obra	
--	------------------------	--

<b>6 APLICACIÓN DE PENALIDADES</b>	Monto de las penalidades por mora	
	Monto de otras penalidades	
	Monto total de las penalidades aplicadas	

<b>7 DATOS DE LA ENTIDAD</b>	Nombre de la Entidad	
	RUC de la Entidad	
	Nombres y apellidos del funcionario que emite la constancia	
	Cargo que ocupa en la Entidad	
	Teléfono de contacto	

<b>8</b>	
	<b>NOMBRE, FIRMA Y SELLO DEL FUNCIONARIO COMPETENTE</b>

## **ANEXOS**



## ANEXO N° 1

### DECLARACIÓN JURADA DE DATOS DEL POSTOR

Señores

**COMITÉ DE SELECCIÓN**

**CONCURSO PÚBLICO N° CONCURSO PÚBLICO N° 001-2022-MDMI/CS-1**

Presente.-

El que se suscribe, [...], postor y/o Representante Legal de [CONSIGNAR EN CASO DE SER PERSONA JURÍDICA], identificado con [CONSIGNAR TIPO DE DOCUMENTO DE IDENTIDAD] N° [CONSIGNAR NÚMERO DE DOCUMENTO DE IDENTIDAD], con poder inscrito en la localidad de [CONSIGNAR EN CASO DE SER PERSONA JURÍDICA] en la Ficha N° [CONSIGNAR EN CASO DE SER PERSONA JURÍDICA] Asiento N° [CONSIGNAR EN CASO DE SER PERSONA JURÍDICA], **DECLARO BAJO JURAMENTO** que la siguiente información se sujeta a la verdad:

Nombre, Denominación o Razón Social :			
Domicilio Legal :			
RUC :	Teléfono(s) :		
MYPE <sup>10</sup>		Sí	No
Correo electrónico :			

#### Autorización de notificación por correo electrónico:

... [CONSIGNAR SÍ O NO] autorizo que se notifiquen al correo electrónico indicado las siguientes actuaciones:

1. Solicitud de subsanación de los requisitos para perfeccionar el contrato.
2. Solicitud al postor que ocupó el segundo lugar en el orden de prelación para presentar los documentos para perfeccionar el contrato.
3. Respuesta a la solicitud de acceso al expediente de contratación.

Asimismo, me comprometo a remitir la confirmación de recepción, en el plazo máximo de dos (2) días hábiles de recibida la comunicación.

[CONSIGNAR CIUDAD Y FECHA]

.....  
**Firma, Nombres y Apellidos del postor o Representante legal, según corresponda**

#### Importante

*La notificación dirigida a la dirección de correo electrónico consignada se entenderá válidamente efectuada cuando la Entidad reciba acuse de recepción.*

<sup>10</sup> Esta información será verificada por la Entidad en la página web del Ministerio de Trabajo y Promoción del Empleo en la sección consulta de empresas acreditadas en el REMYPE en el link <http://www2.trabajo.gob.pe/servicios-en-linea-2-2/> y se tendrá en consideración, en caso el postor ganador de la buena pro solicite la retención del diez por ciento (10%) del monto del contrato, en calidad de garantía de fiel cumplimiento, según lo señalado en el numeral 149.4 del artículo 149 y numeral 151.2 del artículo 151 del Reglamento.

**Importante**

*Cuando se trate de consorcios, la declaración jurada es la siguiente:*

**ANEXO N° 1**

**DECLARACIÓN JURADA DE DATOS DEL POSTOR**

Señores

**COMITÉ DE SELECCIÓN**

**CONCURSO PÚBLICO N° CONCURSO PÚBLICO N° 001-2022-MDMI/CS-1**

Presente.-

El que se suscribe, [...], representante común del consorcio [CONSIGNAR EL NOMBRE DEL CONSORCIO], identificado con [CONSIGNAR TIPO DE DOCUMENTO DE IDENTIDAD] N° [CONSIGNAR NÚMERO DE DOCUMENTO DE IDENTIDAD], **DECLARO BAJO JURAMENTO** que la siguiente información se sujeta a la verdad:

Datos del consorciado 1					
Nombre, Denominación o Razón Social :					
Domicilio Legal :					
RUC :		Teléfono(s) :			
MYPE <sup>11</sup>		Sí		No	
Correo electrónico :					

Datos del consorciado 2					
Nombre, Denominación o Razón Social :					
Domicilio Legal :					
RUC :		Teléfono(s) :			
MYPE <sup>12</sup>		Sí		No	
Correo electrónico :					

Datos del consorciado ...					
Nombre, Denominación o Razón Social :					
Domicilio Legal :					
RUC :		Teléfono(s) :			
MYPE <sup>13</sup>		Sí		No	
Correo electrónico :					

**Autorización de notificación por correo electrónico:**

Correo electrónico del consorcio:

... [CONSIGNAR SÍ O NO] autorizo que se notifiquen al correo electrónico indicado las siguientes

<sup>11</sup> Esta información será verificada por la Entidad en la página web del Ministerio de Trabajo y Promoción del Empleo en la sección consulta de empresas acreditadas en el REMYPE en el link <http://www2.trabajo.gob.pe/servicios-en-linea-2-2/> y se tendrá en consideración, en caso el consorcio ganador de la buena pro solicite la retención del diez por ciento (10%) del monto del contrato, en calidad de garantía de fiel cumplimiento, según lo señalado en el numeral 149.4 del artículo 149 y numeral 151.2 del artículo 151 del Reglamento. Para dicho efecto, todos los integrantes del consorcio deben acreditar la condición de micro o pequeña empresa.

<sup>12</sup> Ibidem.

<sup>13</sup> Ibidem.

actuaciones:

1. Solicitud de subsanación de los requisitos para perfeccionar el contrato.
2. Solicitud al postor que ocupó el segundo lugar en el orden de prelación para presentar los documentos para perfeccionar el contrato.
3. Respuesta a la solicitud de acceso al expediente de contratación.

Asimismo, me comprometo a remitir la confirmación de recepción, en el plazo máximo de dos (2) días hábiles de recibida la comunicación.

[CONSIGNAR CIUDAD Y FECHA]

.....  
**Firma, Nombres y Apellidos del representante  
común del consorcio**

**Importante**

*La notificación dirigida a la dirección de correo electrónico consignada se entenderá válidamente efectuada cuando la Entidad reciba acuse de recepción.*

## ANEXO N° 2

### DECLARACIÓN JURADA (ART. 52 DEL REGLAMENTO DE LA LEY DE CONTRATACIONES DEL ESTADO)

Señores

**COMITÉ DE SELECCIÓN**

**CONCURSO PÚBLICO N° CONCURSO PÚBLICO N° 001-2022-MDMI/CS-1**

Presente.-

Mediante el presente el suscrito, postor y/o Representante Legal de [CONSIGNAR EN CASO DE SER PERSONA JURÍDICA], declaro bajo juramento:

- i. No haber incurrido y me obligo a no incurrir en actos de corrupción, así como a respetar el principio de integridad.
- ii. No tener impedimento para postular en el procedimiento de selección ni para contratar con el Estado, conforme al artículo 11 de la Ley de Contrataciones del Estado.
- iii. Conocer las sanciones contenidas en la Ley de Contrataciones del Estado y su Reglamento, así como las disposiciones aplicables de la Ley N° 27444, Ley del Procedimiento Administrativo General.
- iv. Participar en el presente proceso de contratación en forma independiente sin mediar consulta, comunicación, acuerdo, arreglo o convenio con ningún proveedor; y, conocer las disposiciones del Decreto Legislativo N° 1034, Decreto Legislativo que aprueba la Ley de Represión de Conductas Anticompetitivas.
- v. Conocer, aceptar y someterme a las bases, condiciones y reglas del procedimiento de selección.
- vi. Ser responsable de la veracidad de los documentos e información que presento en el presente procedimiento de selección.
- vii. Comprometerme a mantener la oferta presentada durante el procedimiento de selección y a perfeccionar el contrato, en caso de resultar favorecido con la buena pro.

[CONSIGNAR CIUDAD Y FECHA]

.....  
**Firma, Nombres y Apellidos del postor o  
Representante legal, según corresponda**

#### **Importante**

*En el caso de consorcios, cada integrante debe presentar esta declaración jurada, salvo que sea presentada por el representante común del consorcio.*

### ANEXO N° 3

#### DECLARACIÓN JURADA DE CUMPLIMIENTO DE LOS TÉRMINOS DE REFERENCIA

Señores

**COMITÉ DE SELECCIÓN**

**CONCURSO PÚBLICO N° CONCURSO PÚBLICO N° 001-2022-MDMI/CS-1**

Presente.-

Es grato dirigirme a usted, para hacer de su conocimiento que luego de haber examinado las bases y demás documentos del procedimiento de la referencia y, conociendo todos los alcances y las condiciones detalladas en dichos documentos, el postor que suscribe ofrece el servicio de consultoría de obra [CONSIGNAR EL OBJETO DE LA CONVOCATORIA], de conformidad con los Términos de Referencia que se indican en el numeral 3.1 del Capítulo III de la sección específica de las bases y los documentos del procedimiento.

[CONSIGNAR CIUDAD Y FECHA]

.....  
**Firma, Nombres y Apellidos del postor o  
Representante legal o común, según corresponda**

#### **Importante**

*Adicionalmente, puede requerirse la presentación de documentación que acredite el cumplimiento de los términos de referencia, conforme a lo indicado en el acápite relacionado al contenido de las ofertas de la presente sección de las bases.*



**ANEXO N° 4**

**DECLARACIÓN JURADA DE PLAZO DE PRESTACIÓN DEL SERVICIO DE CONSULTORÍA DE OBRA**

Señores

**COMITÉ DE SELECCIÓN**

**CONCURSO PÚBLICO N° CONCURSO PÚBLICO N° 001-2022-MDMI/CS-1**

Presente.-

Mediante el presente, con pleno conocimiento de las condiciones que se exigen en las bases del procedimiento de la referencia, me comprometo a prestar el servicio de consultoría de obra objeto del presente procedimiento de selección en el plazo de [CONSIGNAR EL PLAZO OFERTADO].

[CONSIGNAR CIUDAD Y FECHA]

.....  
**Firma, Nombres y Apellidos del postor o  
Representante legal o común, según corresponda**

## ANEXO N° 5

### PROMESA DE CONSORCIO

(Sólo para el caso en que un consorcio se presente como postor)

Señores

#### COMITÉ DE SELECCIÓN

CONCURSO PÚBLICO N° CONCURSO PÚBLICO N° 001-2022-MDMI/CS-1

Presente.-

Los suscritos declaramos expresamente que hemos convenido en forma irrevocable, durante el lapso que dure el procedimiento de selección, para presentar una oferta conjunta al **CONCURSO PÚBLICO N° [CONSIGNAR NOMENCLATURA DEL PROCEDIMIENTO]**.

Asimismo, en caso de obtener la buena pro, nos comprometemos a formalizar el contrato de consorcio, de conformidad con lo establecido por el artículo 140 del Reglamento de la Ley de Contrataciones del Estado, bajo las siguientes condiciones:

a) Integrantes del consorcio

1. [NOMBRE, DENOMINACIÓN O RAZÓN SOCIAL DEL CONSORCIADO 1].
2. [NOMBRE, DENOMINACIÓN O RAZÓN SOCIAL DEL CONSORCIADO 2].

b) Designamos a [CONSIGNAR NOMBRES Y APELLIDOS DEL REPRESENTANTE COMÚN], identificado con [CONSIGNAR TIPO DE DOCUMENTO DE IDENTIDAD] N° [CONSIGNAR NÚMERO DE DOCUMENTO DE IDENTIDAD], como representante común del consorcio para efectos de participar en todos los actos referidos al procedimiento de selección, suscripción y ejecución del contrato correspondiente con [CONSIGNAR NOMBRE DE LA ENTIDAD].

Asimismo, declaramos que el representante común del consorcio no se encuentra impedido, inhabilitado ni suspendido para contratar con el Estado.

c) Fijamos nuestro domicilio legal común en [.....].

d) Las obligaciones que corresponden a cada uno de los integrantes del consorcio son las siguientes:

1. OBLIGACIONES DE [NOMBRE, DENOMINACIÓN O RAZÓN SOCIAL DEL CONSORCIADO 1] [ % ]<sup>14</sup>

[DESCRIBIR LAS OBLIGACIONES DEL CONSORCIADO 1]

2. OBLIGACIONES DE [NOMBRE, DENOMINACIÓN O RAZÓN SOCIAL DEL CONSORCIADO 2] [ % ]<sup>15</sup>

[DESCRIBIR LAS OBLIGACIONES DEL CONSORCIADO 2]

TOTAL OBLIGACIONES

100%<sup>16</sup>

<sup>14</sup> Consignar únicamente el porcentaje total de las obligaciones, el cual debe ser expresado en número entero, sin decimales.

<sup>15</sup> Consignar únicamente el porcentaje total de las obligaciones, el cual debe ser expresado en número entero, sin decimales.

<sup>16</sup> Este porcentaje corresponde a la sumatoria de los porcentajes de las obligaciones de cada uno de los integrantes del consorcio.

[CONSIGNAR CIUDAD Y FECHA]

.....  
**Consortiado 1**  
**Nombres, apellidos y firma del Consortiado 1**  
**o de su Representante Legal**  
**Tipo y N° de Documento de Identidad**

.....  
**Consortiado 2**  
**Nombres, apellidos y firma del Consortiado 2**  
**o de su Representante Legal**  
**Tipo y N° de Documento de Identidad**

**Importante**

*De conformidad con el artículo 52 del Reglamento, las firmas de los integrantes del consorcio deben ser legalizadas.*

**Importante para la Entidad**

*En caso de procedimientos bajo el sistema a suma alzada incluir el siguiente anexo:*

*Esta nota deberá ser eliminada una vez culminada la elaboración de las bases*

**ANEXO N° 6**

**OFERTA ECONÓMICA**

**ÍTEM N° [INDICAR NÚMERO]**

Señores

**COMITÉ DE SELECCIÓN**

**CONCURSO PÚBLICO N° CONCURSO PÚBLICO N° 001-2022-MDMI/CS-1**

Presente.-

Es grato dirigirme a usted, para hacer de su conocimiento que, de acuerdo con las bases, mi oferta económica es la siguiente:

CONCEPTO	OFERTA ECONÓMICA
<b>TOTAL</b>	

La oferta económica [CONSIGNAR LA MONEDA DE LA CONVOCATORIA] incluye todos los tributos, seguros, transporte, inspecciones, pruebas y, de ser el caso, los costos laborales conforme a la legislación vigente, así como cualquier otro concepto que pueda tener incidencia sobre el costo del servicio de consultoría a contratar; excepto la de aquellos postores que gocen de alguna exoneración legal, no incluirán en su oferta económica los tributos respectivos.

[CONSIGNAR CIUDAD Y FECHA]

.....  
**Firma, Nombres y Apellidos del postor o  
Representante legal o común, según corresponda**

**Importante**

- El postor debe consignar el monto total de la oferta económica, sin perjuicio, que de resultar favorecido con la buena pro, presente el detalle de precios unitarios y la estructura de costos para el perfeccionamiento del contrato.*
- El postor que goce de alguna exoneración legal, debe indicar que su oferta no incluye el tributo materia de la exoneración, debiendo incluir el siguiente texto:*

*“Mi oferta no incluye [CONSIGNAR EL TRIBUTO MATERIA DE LA EXONERACIÓN]”.*

**Importante para la Entidad**

- En caso de procedimientos según relación de ítems, consignar lo siguiente:  
“El postor debe presentar su oferta económica en documentos independientes, en los ítems que se presente”.*
- En caso de contrataciones que conllevan la ejecución de prestaciones accesorias, consignar lo siguiente:  
“El postor debe detallar en su oferta económica, el monto correspondiente a la prestación*

*principal y las prestaciones accesorias”.*

- *Si durante la fase de actos preparatorios, las Entidades advierten que es posible la participación de proveedores que gozan del beneficio de la exoneración del IGV prevista en la Ley N° 27037, Ley de Promoción de la Inversión en la Amazonía, consignar lo siguiente:  
“La oferta económica de los postores que presenten la Declaración Jurada de cumplimiento de condiciones para la aplicación de la exoneración del IGV (**Anexo N° 7**), debe encontrarse dentro de los límites del valor referencial sin IGV”.*

***Incluir las disposiciones, según corresponda. Una vez culminada la elaboración de las bases, las notas que no se incorporen deben ser eliminadas.***



**Importante para la Entidad**

*En caso de procedimientos bajo el sistema a precios unitarios incluir el siguiente anexo:*

*Esta nota deberá ser eliminada una vez culminada la elaboración de las bases*

**ANEXO N° 6**

**OFERTA ECONÓMICA**

**ÍTEM N° [INDICAR NÚMERO]**

Señores

**COMITÉ DE SELECCIÓN**

**CONCURSO PÚBLICO N° CONCURSO PÚBLICO N° 001-2022-MDMI/CS-1**

Presente.-

Es grato dirigirme a usted, para hacer de su conocimiento que, de acuerdo con las bases, mi oferta económica es la siguiente:

CONCEPTO	PRECIO UNITARIO	OFERTA ECONÓMICA
<b>TOTAL</b>		

La oferta económica [CONSIGNAR LA MONEDA DE LA CONVOCATORIA] incluye todos los tributos, seguros, transporte, inspecciones, pruebas y, de ser el caso, los costos laborales conforme a la legislación vigente, así como cualquier otro concepto que pueda tener incidencia sobre el costo del servicio de consultoría a contratar; excepto la de aquellos postores que gocen de alguna exoneración legal, no incluirán en su oferta económica los tributos respectivos.

[CONSIGNAR CIUDAD Y FECHA]

.....  
**Firma, Nombres y Apellidos del postor o  
Representante legal o común, según corresponda**

**Importante**

- El postor debe consignar los precios unitarios y subtotales de su oferta económica.*
- El postor que goce de alguna exoneración legal, debe indicar que su oferta no incluye el tributo materia de la exoneración, debiendo incluir el siguiente texto:*

*“Mi oferta no incluye [CONSIGNAR EL TRIBUTO MATERIA DE LA EXONERACIÓN]”.*

**Importante para la Entidad**

- En caso de procedimientos según relación de ítems, consignar lo siguiente:  
“El postor debe presentar su oferta económica en documentos independientes, en los ítems que se presente”.*
- En caso de contrataciones que conllevan la ejecución de prestaciones accesorias, consignar lo siguiente:  
“El postor debe detallar en su oferta económica, el monto correspondiente a la prestación principal y las prestaciones accesorias”.*

- *Si durante la fase de actos preparatorios, las Entidades advierten que es posible la participación de proveedores que gozan del beneficio de la exoneración del IGV prevista en la Ley N° 27037, Ley de Promoción de la Inversión en la Amazonía, consignar lo siguiente:  
"La oferta económica de los postores que presenten la Declaración Jurada de cumplimiento de condiciones para la aplicación de la exoneración del IGV (**Anexo N° 7**), debe encontrarse dentro de los límites del valor referencial sin IGV".*

*Incluir las disposiciones, según corresponda. Una vez culminada la elaboración de las bases, las notas que no se incorporen deben ser eliminadas*

**Importante para la Entidad**

*En caso de procedimientos bajo el sistema de tarifas incluir el siguiente anexo:*

*Esta nota deberá ser eliminada una vez culminada la elaboración de las bases*

**ANEXO N° 6**

**OFERTA ECONÓMICA**

**ÍTEM N° [INDICAR NÚMERO]**

Señores

**COMITÉ DE SELECCIÓN**

**CONCURSO PÚBLICO N° CONCURSO PÚBLICO N° 001-2022-MDMI/CS-1**

Presente.-

Es grato dirigirme a usted, para hacer de su conocimiento que, de acuerdo con las bases, mi oferta económica es la siguiente:

DESCRIPCIÓN DEL OBJETO	N° DE PERIODOS DE TIEMPO <sup>17</sup>	PERIODO O UNIDAD DE TIEMPO DE LA TARIFA <sup>18</sup>	TARIFA UNITARIA OFERTADA <sup>19</sup>	TOTAL OFERTA ECONÓMICA

**Importante para la Entidad**

*En el caso de supervisión de obras, cuando se haya previsto que las actividades comprenden además la liquidación del contrato de obra, se debe reemplazar por la tabla siguiente :*

DESCRIPCIÓN DEL OBJETO	N° DE PERIODOS DE TIEMPO <sup>20</sup>	PERIODO O UNIDAD DE TIEMPO <sup>21</sup>	TARIFA UNITARIA OFERTADA <sup>22</sup>	TOTAL OFERTA ECONÓMICA
<i>Supervisión de obra</i>				
<i>Liquidación de obra</i>				

***Incluir o eliminar, según corresponda***

La oferta económica [CONSIGNAR LA MONEDA DE LA CONVOCATORIA] incluye todos los tributos, seguros, transporte, inspecciones, pruebas y, de ser el caso, los costos laborales conforme a la

<sup>17</sup> Número estimado de días, meses, entre otros de la ejecución de la prestación, según lo establecido en las bases.

<sup>18</sup> Día, mes, entre otros, según lo establecido en las bases.

<sup>19</sup> El postor formula su oferta proponiendo una tarifa fija en base al periodo o unidad de tiempo establecida en las bases.

<sup>20</sup> Número estimado de días, meses, entre otros de la ejecución de la prestación, según lo establecido en las bases.

<sup>21</sup> Día, mes, entre otros, según lo establecido en las bases.

<sup>22</sup> El postor formula su oferta proponiendo una tarifa fija en base al periodo o unidad de tiempo establecida en las bases.

legislación vigente, así como cualquier otro concepto que pueda tener incidencia sobre el costo del servicio de consultoría a contratar; excepto la de aquellos postores que gocen de alguna exoneración legal, no incluirán en su oferta económica los tributos respectivos.

[CONSIGNAR CIUDAD Y FECHA]

.....  
**Firma, Nombres y Apellidos del postor o  
Representante legal o común, según corresponda**

**Importante**

*El postor que goce de alguna exoneración legal, debe indicar que su oferta no incluye el tributo materia de la exoneración, debiendo incluir el siguiente texto:*

*“Mi oferta no incluye [CONSIGNAR EL TRIBUTO MATERIA DE LA EXONERACIÓN]”.*

**Importante para la Entidad**

- *En caso de procedimientos según relación de ítems, consignar lo siguiente:  
“El postor debe presentar su oferta económica en documentos independientes, en los ítems que se presente”.*
- *En caso de contrataciones que conllevan la ejecución de prestaciones accesorias, consignar lo siguiente:  
“El postor debe detallar en su oferta económica, el monto correspondiente a la prestación principal y las prestaciones accesorias”.*
- *Si durante la fase de actos preparatorios, las Entidades advierten que es posible la participación de proveedores que gozan del beneficio de la exoneración del IGV prevista en la Ley N° 27037, Ley de Promoción de la Inversión en la Amazonía, consignar lo siguiente:  
“La oferta económica de los postores que presenten la Declaración Jurada de cumplimiento de condiciones para la aplicación de la exoneración del IGV (**Anexo N° 7**), debe encontrarse dentro de los límites del valor referencial sin IGV”.*

**Incluir las disposiciones, según corresponda. Una vez culminada la elaboración de las bases, las notas que no se incorporen deben ser eliminadas**

**Importante para la Entidad**

*Si durante la fase de actos preparatorios, las Entidades advierten que es posible la participación de proveedores que gozan del beneficio de la exoneración del IGV prevista en la Ley N° 27037, Ley de Promoción de la Inversión en la Amazonía, incluir el siguiente anexo:*

*Esta nota deberá ser eliminada una vez culminada la elaboración de las bases.*

**ANEXO N° 7**

**DECLARACIÓN JURADA DE CUMPLIMIENTO DE CONDICIONES PARA LA APLICACIÓN DE LA EXONERACIÓN DEL IGV**

Señores

**COMITÉ DE SELECCIÓN**

**CONCURSO PÚBLICO N° CONCURSO PÚBLICO N° 001-2022-MDMI/CS-1**

Presente.-

Mediante el presente el suscrito, postor y/o Representante Legal de [CONSIGNAR EN CASO DE SER PERSONA JURÍDICA], declaro bajo juramento que gozo del beneficio de la exoneración del IGV previsto en la Ley N° 27037, Ley de Promoción de la Inversión en la Amazonía, dado que cumplo con las condiciones siguientes:

- 1.- Que el domicilio fiscal de la empresa<sup>23</sup> se encuentra ubicada en la Amazonía y coincide con el lugar establecido como sede central (donde tiene su administración y lleva su contabilidad);
- 2.- Que la empresa se encuentra inscrita en las Oficinas Registrales de la Amazonía (exigible en caso de personas jurídicas);
- 3.- Que, al menos el setenta por ciento (70%) de los activos fijos de la empresa se encuentran en la Amazonía; y
- 4.- Que la empresa no presta servicios fuera de la Amazonía.

[CONSIGNAR CIUDAD Y FECHA]

.....  
**Firma, Nombres y Apellidos del postor o  
Representante legal, según corresponda**

**Importante**

*Cuando se trate de consorcios, esta declaración jurada será presentada por cada uno de los integrantes del consorcio, salvo que se trate de consorcios con contabilidad independiente, en cuyo caso debe ser suscrita por el representante común, debiendo indicar su condición de consorcio con contabilidad independiente y el número de RUC del consorcio.*

<sup>23</sup> En el artículo 1 del "Reglamento de las Disposiciones Tributarias contenidas en la Ley de Promoción de la Inversión en la Amazonía" se define como "empresa" a las "Personas naturales, sociedades conyugales, sucesiones indivisas y personas consideradas jurídicas por la Ley del Impuesto a la Renta, generadoras de rentas de tercera categoría, ubicadas en la Amazonía. Las sociedades conyugales son aquéllas que ejerzan la opción prevista en el Artículo 16 de la Ley del Impuesto a la Renta."

## ANEXO N° 8

### EXPERIENCIA DEL POSTOR EN LA ESPECIALIDAD

Señores  
**COMITÉ DE SELECCIÓN**  
**CONCURSO PÚBLICO N° CONCURSO PÚBLICO N° 001-2022-MDMI/CS-1**  
Presente.-

Mediante el presente, el suscrito detalla la siguiente EXPERIENCIA EN LA ESPECIALIDAD:

Nº	CLIENTE	OBJETO DEL CONTRATO	Nº CONTRATO / O/S / COMPROBANTE DE PAGO	FECHA DEL CONTRATO O CP <sup>24</sup>	FECHA DE LA CONFORMIDAD, DE SER EL CASO <sup>25</sup>	EXPERIENCIA PROVENIENTE <sup>26</sup> DE:	MONEDA	IMPORTE <sup>27</sup>	TIPO DE CAMBIO VENTA <sup>28</sup>	MONTO FACTURADO ACUMULADO <sup>29</sup>
1										
2										
3										

<sup>24</sup> Se refiere a la fecha de suscripción del contrato, de la emisión de la Orden de Servicios o de cancelación del comprobante de pago, según corresponda.

<sup>25</sup> Únicamente, cuando la fecha del perfeccionamiento del contrato, sea previa a los diez (10) años anteriores a la fecha de presentación de ofertas, caso en el cual el postor debe acreditar que la conformidad se emitió dentro de dicho periodo.

<sup>26</sup> Si el titular de la experiencia no es el postor, consignar si dicha experiencia corresponde a la matriz en caso que el postor sea sucursal, o fue transmitida por reorganización societaria, debiendo acompañar la documentación sustentatoria correspondiente. Al respecto, según la Opinión N° 216-2017/DTN "Considerando que la sociedad matriz y la sucursal constituyen la misma persona jurídica, la sucursal puede acreditar como suya la experiencia de su matriz". Del mismo modo, según lo previsto en la Opinión N° 010-2013/DTN, "... en una operación de reorganización societaria que comprende tanto una fusión como una escisión, la sociedad resultante podrá acreditar como suya la experiencia de la sociedad incorporada o absorbida, que se extingue producto de la fusión; asimismo, si en virtud de la escisión se transfiere un bloque patrimonial consistente en una línea de negocio completa, la sociedad resultante podrá acreditar como suya la experiencia de la sociedad escindida, correspondiente a la línea de negocio transmitida. De esta manera, la sociedad resultante podrá emplear la experiencia transmitida, como consecuencia de la reorganización societaria antes descrita, en los futuros procesos de selección en los que participe".

<sup>27</sup> Se refiere al monto del contrato ejecutado incluido adicionales y reducciones, de ser el caso.

<sup>28</sup> El tipo de cambio venta debe corresponder al publicado por la SBS correspondiente a la fecha de suscripción del contrato, de la emisión de la Orden de Servicios o de cancelación del comprobante de pago, según corresponda.

<sup>29</sup> Consignar en la moneda establecida en las bases.



Nº	CLIENTE	OBJETO DEL CONTRATO	Nº CONTRATO / O/S / COMPROBANTE DE PAGO	FECHA DEL CONTRATO O CP <sup>24</sup>	FECHA DE LA CONFORMIDAD, DE SER EL CASO <sup>25</sup>	EXPERIENCIA PROVENIENTE <sup>26</sup> DE:	MONEDA	IMPORTE <sup>27</sup>	TIPO DE CAMBIO VENTA <sup>28</sup>	MONTO FACTURADO ACUMULADO <sup>29</sup>
4										
5										
6										
7										
8										
9										
10										
...										
20										
TOTAL										

[CONSIGNAR CIUDAD Y FECHA]

.....  
Firma, Nombres y Apellidos del postor o  
Representante legal o común, según corresponda

**ANEXO N° 9**

**DECLARACIÓN JURADA  
(NUMERAL 49.4 DEL ARTÍCULO 49 DEL REGLAMENTO)**

Señores

**COMITÉ DE SELECCIÓN**

**CONCURSO PÚBLICO N° CONCURSO PÚBLICO N° 001-2022-MDMI/CS-1**

Presente.-

Mediante el presente el suscrito, postor y/o Representante Legal de [CONSIGNAR EN CASO DE SER PERSONA JURÍDICA], declaro que la experiencia que acredito de la empresa [CONSIGNAR LA DENOMINACIÓN DE LA PERSONA JURÍDICA] como consecuencia de una reorganización societaria, no se encuentra en el supuesto establecido en el numeral 49.4 del artículo 49 del Reglamento.

[CONSIGNAR CIUDAD Y FECHA]

.....  
**Firma, Nombres y Apellidos del postor o  
Representante legal, según corresponda**

**Importante**

*A efectos de cautelar la veracidad de esta declaración, el postor puede verificar la información de la Relación de Proveedores Sancionados por el Tribunal de Contrataciones del Estado con Sanción Vigente en <http://portal.osce.gob.pe/mp/content/relación-de-proveedores-sancionados>.*

*También le asiste dicha facultad al órgano encargado de las contrataciones o al órgano de la Entidad al que se le haya asignado la función de verificación de la oferta presentada por el postor ganador de la buena pro.*

**Importante para la Entidad**

*En el caso de procedimientos por relación de ítems cuando la contratación del servicio de consultoría de obra va a ser prestado fuera de la provincia de Lima y Callao y el monto del valor referencial de algún ítem no supere los doscientos mil Soles (S/ 200,000.00) debe considerarse el siguiente anexo:*

*Esta nota deberá ser eliminada una vez culminada la elaboración de las bases.*

**ANEXO N° 10**

**SOLICITUD DE BONIFICACIÓN DEL DIEZ POR CIENTO (10%) POR SERVICIOS PRESTADOS FUERA DE LA PROVINCIA DE LIMA Y CALLAO  
(DE SER EL CASO, SOLO PRESENTAR ESTA SOLICITUD EN EL ÍTEM [CONSIGNAR EL N° DEL ÍTEM O ÍTEMS CUYO VALOR REFERENCIAL NO SUPERA LOS DOSCIENTOS MIL SOLES (S/ 200,000.00)])**

Señores

**COMITÉ DE SELECCIÓN**

**CONCURSO PÚBLICO N° CONCURSO PÚBLICO N° 001-2022-MDMI/CS-1**

Presente.-

Mediante el presente el suscrito, postor y/o Representante Legal de [CONSIGNAR EN CASO DE SER PERSONA JURÍDICA], solicito la asignación de la bonificación del diez por ciento (10%) sobre el puntaje total en [CONSIGNAR EL ÍTEM O ÍTEMS, SEGÚN CORRESPONDA, EN LOS QUE SE SOLICITA LA BONIFICACIÓN] debido a que el domicilio de mi representada se encuentra ubicado en la provincia o provincia colindante donde se ejecuta la prestación.

[CONSIGNAR CIUDAD Y FECHA]

.....  
**Firma, Nombres y Apellidos del postor o Representante legal, según corresponda**

**Importante**

- *Para asignar la bonificación, el comité de selección, verifica el domicilio consignado por el postor en el Registro Nacional de Proveedores (RNP).*
- *Para que el postor pueda acceder a la bonificación, debe cumplir con las condiciones establecidas en el literal f) del artículo 50 del Reglamento.*

**Importante**

*Cuando se trate de consorcios, la declaración jurada es la siguiente:*

**ANEXO N° 10**

**SOLICITUD DE BONIFICACIÓN DEL DIEZ POR CIENTO (10%) POR SERVICIOS PRESTADOS FUERA DE LA PROVINCIA DE LIMA Y CALLAO  
(DE SER EL CASO, SOLO PRESENTAR ESTA SOLICITUD EN EL ÍTEM [CONSIGNAR EL N° DEL ÍTEM O ÍTEMS CUYO VALOR REFERENCIAL NO SUPERA LOS DOSCIENTOS MIL SOLES (S/ 200,000.00)])**

Señores

**COMITÉ DE SELECCIÓN**

**CONCURSO PÚBLICO N° CONCURSO PÚBLICO N° 001-2022-MDMI/CS-1**

Presente.-

Mediante el presente el que se suscribe, [...], representante común del consorcio [CONSIGNAR EL NOMBRE DEL CONSORCIO], solicito la asignación de la bonificación del diez por ciento (10%) sobre el puntaje total en [CONSIGNAR EL ÍTEM O ÍTEMS, SEGÚN CORRESPONDA, EN LOS QUE SE SOLICITA LA BONIFICACIÓN] debido a que los domicilios de todos los integrantes del consorcio se encuentran ubicados en la provincia o provincias colindantes donde se ejecuta la prestación.

[CONSIGNAR CIUDAD Y FECHA]

.....  
**Firma, Nombres y Apellidos del representante  
común del consorcio**

**Importante**

- *Para asignar la bonificación, el comité de selección, verifica el domicilio consignado de los integrantes del consorcio, en el Registro Nacional de Proveedores (RNP).*
- *Para que un consorcio pueda acceder a la bonificación, cada uno de sus integrantes debe cumplir con las condiciones establecidas en el literal f) del artículo 50 del Reglamento.*

**Nota para la Entidad**

*En el caso de procedimientos por relación de ítems cuando el monto del valor referencial de algún ítem corresponda a una Adjudicación Simplificada, se incluye el siguiente anexo:*

*Esta nota deberá ser eliminada una vez culminada la elaboración de las bases*

**ANEXO N° 11**

**SOLICITUD DE BONIFICACIÓN DEL CINCO POR CIENTO (5%) POR TENER LA CONDICIÓN DE MICRO Y PEQUEÑA EMPRESA  
ITEM [CONSIGNAR EL N° DEL ÍTEM O ÍTEMS CUYO VALOR REFERENCIAL CORRESPONDE A UNA AS])**

Señores

**COMITÉ DE SELECCIÓN**

**CONCURSO PÚBLICO N° CONCURSO PÚBLICO N° 001-2022-MDMI/CS-1**

Presente.-

Mediante el presente el suscrito, postor y/o Representante legal de [CONSIGNAR EN CASO DE SER PERSONA JURÍDICA], solicito la asignación de la bonificación del cinco por ciento (5%) sobre el puntaje total obtenido, debido a que mi representada cuenta con la condición de micro y pequeña empresa.

[CONSIGNAR CIUDAD Y FECHA]

.....  
**Firma, Nombres y Apellidos del postor o Representante legal o común, según corresponda**

**Importante**

- Para asignar la bonificación, el comité de selección, según corresponda, verifica la página web del Ministerio de Trabajo y Promoción del Empleo en la sección consulta de empresas acreditadas en el REMYPE en el link <http://www2.trabajo.gob.pe/servicios-en-linea-2-2/>.
- Para que un consorcio pueda acceder a la bonificación, cada uno de sus integrantes debe cumplir con la condición de micro y pequeña empresa.