

BASES ESTÁNDAR DE ADJUDICACIÓN SIMPLIFICADA PARA LA CONTRATACIÓN DE LA EJECUCIÓN DE OBRAS

Aprobado mediante Directiva N°001-2019-OSCE/CD



SUB DIRECCIÓN DE NORMATIVIDAD – DIRECCIÓN TÉCNICO NORMATIVA
ORGANISMO SUPERVISOR DE LAS CONTRATACIONES DEL ESTADO - OSCE

SIMBOLOGÍA UTILIZADA:

N°	Símbolo	Descripción
1	[ABC] / [.....]	La información solicitada dentro de los corchetes sombreados debe ser completada por la Entidad durante la elaboración de las bases.
2	[ABC] / [.....]	Es una indicación, o información que deberá ser completada por la Entidad con posterioridad al otorgamiento de la buena pro para el caso específico de la elaboración de la PROFORMA DEL CONTRATO; o por los proveedores, en el caso de los ANEXOS de la oferta.
3	<div>Importante</div> <div>• Abc</div>	Se refiere a consideraciones importantes a tener en cuenta por el órgano encargado de las contrataciones o comité de selección, según corresponda, y por los proveedores.
4	<div>Advertencia</div> <div>• Abc</div>	Se refiere a advertencias a tener en cuenta por el órgano encargado de las contrataciones o comité de selección, según corresponda, y por los proveedores.
5	<div>Importante para la Entidad</div> <div>• Xyz</div>	Se refiere a consideraciones importantes a tener en cuenta por el órgano encargado de las contrataciones o comité de selección, según corresponda, y deben ser eliminadas una vez culminada la elaboración de las bases.

CARACTERÍSTICAS DEL DOCUMENTO:

Las bases estándar deben ser elaboradas en formato WORD, y deben tener las siguientes características:

N°	Características	Parámetros
1	Márgenes	Superior : 2.5 cm Inferior: 2.5 cm Izquierda: 2.5 cm Derecha: 2.5 cm
2	Fuente	Arial
3	Estilo de Fuente	Normal: Para el contenido en general Cursiva: Para el encabezado y pie de página Para las Consideraciones importantes (Ítem 3 del cuadro anterior)
4	Color de Fuente	Automático: Para el contenido en general Azul : Para las Consideraciones importantes (Ítem 3 del cuadro anterior)
5	Tamaño de Letra	16 : Para las dos primeras hojas de las Secciones General y Específica 11 : Para el nombre de los Capítulos. 10 : Para el cuerpo del documento en general 9 : Para el encabezado y pie de página Para el contenido de los cuadros, pudiendo variar, según la necesidad 8 : Para las Notas al pie
6	Alineación	Justificada: Para el contenido en general y notas al pie. Centrada : Para la primera página, los títulos de las Secciones y nombres de los Capítulos)
7	Interlineado	Sencillo
8	Espaciado	Anterior : 0 Posterior : 0
9	Subrayado	Para los nombres de las Secciones y para resaltar o hacer hincapié en algún concepto

INSTRUCCIONES DE USO:

- Una vez registrada la información solicitada dentro de los corchetes sombreados en gris, el texto deberá quedar en letra tamaño 10, con estilo normal, sin formato de negrita y sin sombrear.
- La nota **IMPORTANTE** no puede ser modificada ni eliminada en la Sección General. En el caso de la Sección Específica debe seguirse la instrucción que se indica en dicha nota.

Elaboradas en enero de 2019
Modificadas en marzo 2019, junio 2019, diciembre 2019, julio 2020, julio y diciembre de 2021, setiembre y octubre 2022



BASES ESTÁNDAR DE ADJUDICACIÓN SIMPLIFICADA PARA LA CONTRATACIÓN DE LA EJECUCIÓN DE OBRAS¹

ADJUDICACIÓN SIMPLIFICADA N° 01-2023-MDL/CS-1

CONTRATACIÓN DE LA EJECUCIÓN DE LA OBRA:

CONSTRUCCIÓN DE AULA DE EDUCACIÓN INICIAL, SALA DE USOS MÚLTIPLES, ALMACÉN O DEPOSITO Y SERVICIOS HIGIÉNICOS Y/O VESTIDORES PARA ESTUDIANTES; ADEMÁS DE OTROS ACTIVOS EN EL(LA) I.E. 1147 EN LA LOCALIDAD MINAS DE SALVIA, DISTRITO DE LAGUNAS, PROVINCIA AYABACA, DEPARTAMENTO PIURA

¹ Estas bases se utilizarán para la contratación de la ejecución de obras. Para tal efecto, se deberá tener en cuenta la siguiente definición:

Obra: Construcción, reconstrucción, rehabilitación, remodelación, mejoramiento, demolición, renovación, ampliación y habilitación de bienes inmuebles, tales como edificaciones, estructuras, excavaciones, perforaciones, carreteras, puentes, entre otros, que requieren dirección técnica, expediente técnico, mano de obra, materiales y/o equipos.



DEBER DE COLABORACIÓN

La Entidad y todo proveedor que se someta a las presentes Bases, sea como participante, postor y/o contratista, deben conducir su actuación conforme a los principios previstos en la Ley de Contrataciones del Estado.

En este contexto, se encuentran obligados a prestar su colaboración al OSCE y a la Secretaría Técnica de la Comisión de Defensa de la Libre Competencia del INDECOPI, en todo momento según corresponda a sus competencias, a fin de comunicar presuntos casos de fraude, colusión y corrupción por parte de los funcionarios y servidores de la Entidad, así como los proveedores y demás actores que participan en el proceso de contratación.

De igual forma, deben poner en conocimiento del OSCE y a la Secretaría Técnica de la Comisión de Defensa de la Libre Competencia del INDECOPI los indicios de conductas anticompetitivas que se presenten durante el proceso de contratación, en los términos del Decreto Legislativo N° 1034, "Ley de Represión de Conductas Anticompetitivas", o norma que la sustituya, así como las demás normas de la materia.

La Entidad y todo proveedor que se someta a las presentes Bases, sea como participante, postor y/o contratista del proceso de contratación deben permitir al OSCE o a la Secretaría Técnica de la Comisión de Defensa de la Libre Competencia del INDECOPI el acceso a la información referida a las contrataciones del Estado que sea requerida, prestar testimonio o absolución de posiciones que se requieran, entre otras formas de colaboración.



SECCIÓN GENERAL

DISPOSICIONES COMUNES DEL PROCEDIMIENTO DE SELECCIÓN

(ESTA SECCIÓN NO DEBE SER MODIFICADA EN NINGÚN EXTREMO, BAJO SANCIÓN DE NULIDAD)



CAPÍTULO I ETAPAS DEL PROCEDIMIENTO DE SELECCIÓN

1.1. REFERENCIAS

Cuando en el presente documento se mencione la palabra Ley, se entiende que se está haciendo referencia a la Ley N° 30225, Ley de Contrataciones del Estado, y cuando se mencione la palabra Reglamento, se entiende que se está haciendo referencia al Reglamento de la Ley de Contrataciones del Estado aprobado por Decreto Supremo N° 344-2018-EF.

Las referidas normas incluyen sus respectivas modificaciones, de ser el caso.

1.2. CONVOCATORIA

Se realiza a través de su publicación en el SEACE de conformidad con lo señalado en el artículo 54 del Reglamento, en la fecha señalada en el calendario del procedimiento de selección, debiendo adjuntar las bases.

1.3. REGISTRO DE PARTICIPANTES

El registro de participantes se realiza conforme al artículo 55 del Reglamento. En el caso de un consorcio, basta que se registre uno (1) de sus integrantes.

Importante

- *Para registrarse como participante en un procedimiento de selección convocado por las Entidades del Estado Peruano, es necesario que los proveedores cuenten con inscripción vigente y estar habilitados ante el Registro Nacional de Proveedores (RNP) que administra el Organismo Supervisor de las Contrataciones del Estado (OSCE). Para obtener mayor información, se puede ingresar a la siguiente dirección electrónica: www.rnp.gob.pe.*
- *Los proveedores que deseen registrar su participación deben ingresar al SEACE utilizando su Certificado SEACE (usuario y contraseña). Asimismo, deben observar las instrucciones señaladas en el documento de orientación “Guía para el registro de participantes electrónico” publicado en <https://www2.seace.gob.pe/>.*
- *En caso los proveedores no cuenten con inscripción vigente en el RNP y/o se encuentren inhabilitados o suspendidos para ser participantes, postores y/o contratistas, el SEACE restringirá su registro, quedando a potestad de estos intentar nuevamente registrar su participación en el procedimiento de selección en cualquier otro momento, dentro del plazo establecido para dicha etapa, siempre que haya obtenido la vigencia de su inscripción o quedado sin efecto la sanción que le impuso el Tribunal de Contrataciones del Estado.*

1.4. FORMULACIÓN DE CONSULTAS Y OBSERVACIONES A LAS BASES

La formulación de consultas y observaciones a las bases se efectúa de conformidad con lo establecido en los numerales 72.1 y 72.2 del artículo 72 del Reglamento, así como el literal a) del artículo 89 del Reglamento.

Importante

No pueden formularse consultas ni observaciones respecto del contenido de una ficha de homologación aprobada. Las consultas y observaciones que se formulen sobre el particular, se tienen como no presentadas.



1.5. ABSOLUCIÓN DE CONSULTAS, OBSERVACIONES E INTEGRACIÓN DE BASES

La absolución de consultas, observaciones e integración de las bases se realizan conforme a las disposiciones previstas en el numeral 72.4 y el literal a) del artículo 89 del Reglamento.

Importante

- *No se absolverán consultas y observaciones a las bases que se presenten en forma física.*
- *Cuando exista divergencia entre lo indicado en el pliego de absolución de consultas y observaciones y la integración de bases, prevalece lo absuelto en el referido pliego; sin perjuicio, del deslinde de responsabilidades correspondiente.*

1.6. FORMA DE PRESENTACIÓN DE OFERTAS

Las ofertas se presentan conforme lo establecido en el artículo 59 y en el artículo 90 del Reglamento.

Las declaraciones juradas, formatos o formularios previstos en las bases que conforman la oferta deben estar debidamente firmados por el postor (firma manuscrita o digital, según la Ley Nº 27269, Ley de Firmas y Certificados Digitales²). Los demás documentos deben ser visados por el postor. En el caso de persona jurídica, por su representante legal, apoderado o mandatario designado para dicho fin y, en el caso de persona natural, por este o su apoderado. No se acepta el pegado de la imagen de una firma o visto. Las ofertas se presentan foliadas.

Importante

- *Los formularios electrónicos que se encuentran en el SEACE y que los proveedores deben llenar para presentar sus ofertas, tienen carácter de declaración jurada.*
- *En caso la información contenida en los documentos escaneados que conforman la oferta no coincida con lo declarado a través del SEACE, prevalece la información declarada en los documentos escaneados.*
- *No se tomarán en cuenta las ofertas que se presenten en físico a la Entidad.*

1.7. PRESENTACIÓN Y APERTURA DE OFERTAS

El participante presentará su oferta de manera electrónica a través del SEACE, desde las 00:01 horas hasta las 23:59 horas del día establecido para el efecto en el cronograma del procedimiento; adjuntando el archivo digitalizado que contenga los documentos que conforman la oferta de acuerdo a lo requerido en las bases.

El participante debe verificar antes de su envío, bajo su responsabilidad, que el archivo pueda ser descargado y su contenido sea legible.

Importante

Los integrantes de un consorcio no pueden presentar ofertas individuales ni conformar más de un consorcio en un procedimiento de selección, o en un determinado ítem cuando se trate de procedimientos de selección según relación de ítems.

² Para mayor información sobre la normativa de firmas y certificados digitales ingresar a: <https://www.indecopi.gob.pe/web/firmas-digitales/firmar-y-certificados-digitales>



En la apertura electrónica de la oferta, el órgano encargado de las contrataciones o comité de selección, según corresponda, verifica la presentación de lo exigido en la sección específica de las bases de conformidad con el numeral 73.2 del artículo 73 del Reglamento. De no cumplir con lo requerido, la oferta se considera no admitida.

Asimismo, el órgano encargado de las contrataciones o comité de selección, según corresponda, declara no admitidas las ofertas que se encuentran por debajo del noventa por ciento (90%) del valor referencial o que excedan en más del diez por ciento (10%) del valor referencial.

1.8. EVALUACIÓN DE LAS OFERTAS

La evaluación consiste en la aplicación de los factores de evaluación previstos en el Capítulo IV de la sección específica de las bases a las ofertas admitidas, con el objeto de determinar la oferta con el mejor puntaje y el orden de prelación de las ofertas.

Para determinar la oferta con el mejor puntaje, se toma en cuenta lo indicado en el numeral 74.2 del artículo 74 del Reglamento.

En el supuesto de que dos (2) o más ofertas empaten, la determinación del orden de prelación de las ofertas empatadas se efectúa siguiendo estrictamente el orden establecido en el numeral 91.1 del artículo 91 del Reglamento.

El desempate mediante sorteo se realiza de manera electrónica a través del SEACE.

Importante

En el caso de contratación de obras que se ejecuten fuera de la provincia de Lima y Callao, cuyo valor referencial no supere los novecientos mil Soles (S/ 900,000.00), a solicitud del postor se asigna una bonificación equivalente al diez por ciento (10%) sobre el puntaje total obtenido por los postores con domicilio en la provincia donde se ejecuta la obra, o en las provincias colindantes, sean o no pertenecientes al mismo departamento o región. El domicilio es el consignado en la constancia de inscripción ante el RNP³. Lo mismo aplica en el caso de procedimientos de selección por relación de ítems, cuando algún ítem no supera el monto señalado anteriormente.

1.9. CALIFICACIÓN DE OFERTAS

Luego de culminada la evaluación, el órgano encargado de las contrataciones o comité de selección, según corresponda califica a los postores que obtuvieron el primer, segundo, tercer y cuarto lugar, según el orden de prelación, verificando que cumplan con los requisitos de calificación detallados en el numeral 3.2 del Capítulo III de la sección específica de las bases. La oferta del postor que no cumpla con los requisitos de calificación es descalificada.

Si alguno de los cuatro (4) postores no cumple con los requisitos de calificación, se aplica lo establecido en los numerales 75.2 y 75.3 del artículo 75 del Reglamento.

1.10. SUBSANACIÓN DE LAS OFERTAS

La subsanación de las ofertas se sujeta a lo establecido en el artículo 60 del Reglamento. La corrección aritmética a la que hace referencia el numeral 60.4 de dicho artículo procede para la ejecución de obras a suma alzada.

El plazo que se otorgue para la subsanación no puede ser inferior a un (1) día hábil.

³ La constancia de inscripción electrónica se visualizará en el portal web del Registro Nacional de Proveedores: www.rnp.gob.pe



La solicitud de subsanación se realiza de manera electrónica a través del SEACE y será remitida al correo electrónico consignado por el postor al momento de realizar su inscripción en el RNP, siendo su responsabilidad el permanente seguimiento de las notificaciones a dicho correo. La notificación de la solicitud se entiende efectuada el día de su envío al correo electrónico.

La presentación de las subsanaciones se realiza a través del SEACE. No se tomará en cuenta la subsanación que se presente en físico a la Entidad.

1.11. RECHAZO DE LAS OFERTAS

Previo al otorgamiento de la buena pro, el comité de selección revisa las ofertas económicas que cumplen los requisitos de calificación, de conformidad con lo establecido para el rechazo de ofertas, previsto en el artículo 68 del Reglamento, de ser el caso.

De rechazarse alguna de las ofertas calificadas, el órgano encargado de las contrataciones o comité de selección, según corresponda, revisa el cumplimiento de los requisitos de calificación de los postores que siguen en el orden de prelación, en caso las hubiere.

1.12. OTORGAMIENTO DE LA BUENA PRO

Definida la oferta ganadora, el órgano encargado de las contrataciones o comité de selección, según corresponda, otorga la buena pro, mediante su publicación en el SEACE, incluyendo el cuadro comparativo y las actas debidamente motivadas de los resultados de la admisión, no admisión, evaluación, calificación, descalificación, rechazo y el otorgamiento de la buena pro.

1.13. CONSENTIMIENTO DE LA BUENA PRO

Cuando se hayan presentado dos (2) o más ofertas, el consentimiento de la buena pro se produce a los cinco (5) días hábiles siguientes de la notificación de su otorgamiento, sin que los postores hayan ejercido el derecho de interponer el recurso de apelación.

En caso que se haya presentado una sola oferta, el consentimiento de la buena pro se produce el mismo día de la notificación de su otorgamiento.

El consentimiento del otorgamiento de la buena pro se publica en el SEACE al día hábil siguiente de producido.

Importante

Una vez consentido el otorgamiento de la buena pro, el órgano encargado de las contrataciones o el órgano de la Entidad al que se haya asignado tal función realiza la verificación de la oferta presentada por el postor ganador de la buena pro conforme lo establecido en el numeral 64.6 del artículo 64 del Reglamento.



CAPÍTULO II SOLUCIÓN DE CONTROVERSIAS DURANTE EL PROCEDIMIENTO DE SELECCIÓN

2.1. RECURSO DE APELACIÓN

A través del recurso de apelación se pueden impugnar los actos dictados durante el desarrollo del procedimiento de selección hasta antes del perfeccionamiento del contrato.

El recurso de apelación se presenta ante la Entidad convocante, y es conocido y resuelto por su Titular, cuando el valor referencial sea igual o menor a cincuenta (50) UIT. Cuando el valor referencial sea mayor a dicho monto, el recurso de apelación se presenta ante y es resuelto por el Tribunal de Contrataciones del Estado.

En los procedimientos de selección según relación de ítems, el valor referencial total del procedimiento determina ante quién se presenta el recurso de apelación.

Los actos que declaren la nulidad de oficio, la cancelación del procedimiento de selección y otros actos emitidos por el Titular de la Entidad que afecten la continuidad de este, se impugnan ante el Tribunal de Contrataciones del Estado.

Importante

- *Una vez otorgada la buena pro, el órgano encargado de las contrataciones o comité de selección, según corresponda, está en la obligación de permitir el acceso de los participantes y postores al expediente de contratación, salvo la información calificada como secreta, confidencial o reservada por la normativa de la materia, a más tardar dentro del día siguiente de haberse solicitado por escrito.*

Luego de otorgada la buena pro no se da a conocer las ofertas cuyos requisitos de calificación no fueron analizados y revisados por el órgano encargado de las contrataciones o comité de selección, según corresponda.

- *A efectos de recoger la información de su interés, los postores pueden valerse de distintos medios, tales como: (i) la lectura y/o toma de apuntes, (ii) la captura y almacenamiento de imágenes, e incluso (iii) pueden solicitar copia de la documentación obrante en el expediente, siendo que, en este último caso, la Entidad deberá entregar dicha documentación en el menor tiempo posible, previo pago por tal concepto.*
- *El recurso de apelación se presenta ante la Mesa de Partes del Tribunal o ante las oficinas desconcentradas del OSCE o en la Unidad de Trámite Documentario de la Entidad, según corresponda.*

2.2. PLAZOS DE INTERPOSICIÓN DEL RECURSO DE APELACIÓN

La apelación contra el otorgamiento de la buena pro o contra los actos dictados con anterioridad a ella se interpone dentro de los cinco (5) días hábiles siguientes de haberse notificado el otorgamiento de la buena pro.

La apelación contra los actos dictados con posterioridad al otorgamiento de la buena pro, contra la declaración de nulidad, cancelación y declaratoria de desierto del procedimiento, se interpone dentro de los cinco (5) días hábiles siguientes de haberse tomado conocimiento del acto que se desea impugnar.



CAPÍTULO III DEL CONTRATO

3.1. PERFECCIONAMIENTO DEL CONTRATO

Los plazos y el procedimiento para perfeccionar el contrato se realiza conforme a lo indicado en el artículo 141 del Reglamento.

Para perfeccionar el contrato, el postor ganador de la buena pro debe presentar los documentos señalados en los artículos 139 y 175 del Reglamento, así como los previstos en la sección específica de las bases.

3.2. GARANTÍAS

Las garantías que deben otorgar los postores y/o contratistas, según corresponda, son las de fiel cumplimiento del contrato y por los adelantos.

3.2.1. GARANTÍA DE FIEL CUMPLIMIENTO

Como requisito indispensable para perfeccionar el contrato, el postor ganador debe entregar a la Entidad la garantía de fiel cumplimiento del mismo por una suma equivalente al diez por ciento (10%) del monto del contrato original. Esta se mantiene vigente hasta el consentimiento de la liquidación final.

Importante

En los contratos de ejecución de obras que celebren las Entidades con las micro y pequeñas empresas, estas últimas pueden otorgar como garantía de fiel cumplimiento el diez por ciento (10%) del monto del contrato original, porcentaje que es retenido por la Entidad durante la primera mitad del número total de pagos a realizarse, de forma prorrateada en cada pago, con cargo a ser devuelto a la finalización del mismo, conforme lo establece el artículo 149 del Reglamento, siempre que:

- a) El procedimiento de selección original del cual derive el contrato a suscribirse sea una Adjudicación Simplificada.*
- b) El plazo de ejecución de la obra sea igual o mayor a sesenta (60) días calendario; y,*
- c) El pago a favor del contratista considere, al menos, dos (2) valorizaciones periódicas, en función del avance de obra.*

3.2.2. GARANTÍA DE FIEL CUMPLIMIENTO POR PRESTACIONES ACCESORIAS

En las contrataciones que conllevan la ejecución de prestaciones accesorias, tales como mantenimiento, reparación o actividades afines, se otorga una garantía adicional por una suma equivalente al diez por ciento (10%) del monto del contrato de la prestación accesorio, la misma que debe ser renovada periódicamente hasta el cumplimiento total de las obligaciones garantizadas.

3.2.3. GARANTÍA POR ADELANTO

En caso se haya previsto en la sección específica de las bases la entrega de adelantos, el contratista debe presentar una garantía emitida por idéntico monto conforme a lo estipulado en el artículo 153 del Reglamento.

3.3. REQUISITOS DE LAS GARANTÍAS



Las garantías que se presenten deben ser incondicionales, solidarias, irrevocables y de realización automática en el país, al solo requerimiento de la Entidad. Asimismo, deben ser emitidas por empresas que se encuentren bajo la supervisión directa de la Superintendencia de Banca, Seguros y Administradoras Privadas de Fondos de Pensiones, y que cuenten con clasificación de riesgo B o superior. Asimismo, deben estar autorizadas para emitir garantías; o estar consideradas en la última lista de bancos extranjeros de primera categoría que periódicamente publica el Banco Central de Reserva del Perú.

Importante

Corresponde a la Entidad verificar que las garantías presentadas por el postor ganador de la buena pro y/o contratista cumplan con los requisitos y condiciones necesarios para su aceptación y eventual ejecución; sin perjuicio de la determinación de las responsabilidades funcionales que correspondan.

Advertencia

Los funcionarios de las Entidades no deben aceptar garantías emitidas bajo condiciones distintas a las establecidas en el presente numeral, debiendo tener en cuenta lo siguiente:

- 1. La clasificadora de riesgo que asigna la clasificación a la empresa que emite la garantía debe encontrarse listada en el portal web de la SBS (<http://www.sbs.gob.pe/sistema-financiero/clasificadoras-de-riesgo>).*
- 2. Se debe identificar en la página web de la clasificadora de riesgo respectiva, cuál es la clasificación vigente de la empresa que emite la garantía, considerando la vigencia a la fecha de emisión de la garantía.*
- 3. Para fines de lo establecido en el artículo 148 del Reglamento, la clasificación de riesgo B, incluye las clasificaciones B+ y B.*
- 4. Si la empresa que otorga la garantía cuenta con más de una clasificación de riesgo emitida por distintas empresas listadas en el portal web de la SBS, bastará que en una de ellas cumpla con la clasificación mínima establecida en el Reglamento.*

En caso exista alguna duda sobre la clasificación de riesgo asignada a la empresa emisora de la garantía, se deberá consultar a la clasificadora de riesgos respectiva.

De otro lado, además de cumplir con el requisito referido a la clasificación de riesgo, a efectos de verificar si la empresa emisora se encuentra autorizada por la SBS para emitir garantías, debe revisarse el portal web de dicha Entidad (<http://www.sbs.gob.pe/sistema-financiero/relacion-de-empresas-que-se-encuentran-autorizadas-a-emitir-cartas-fianza>).

Los funcionarios competentes deben verificar la autenticidad de la garantía a través de los mecanismos establecidos (consulta web, teléfono u otros) por la empresa emisora.

3.4. EJECUCIÓN DE GARANTÍAS

La Entidad puede solicitar la ejecución de las garantías conforme a los supuestos contemplados en el artículo 155 del Reglamento.

3.5. ADELANTOS

La Entidad puede establecer la entrega de adelantos directos y adelantos para materiales e insumos, y en el caso de contratos bajo la modalidad llave en mano, para equipamiento y mobiliario, de conformidad con el artículo 180 del Reglamento, siempre que ello haya sido previsto en la sección específica de las bases.

3.6. VALORIZACIONES



Las valorizaciones son la cuantificación económica de un avance físico en la ejecución de la obra, realizada en un período determinado, tienen el carácter de pagos a cuenta y son elaboradas el último día de cada período previsto en la sección específica de las bases, por el inspector o supervisor, según corresponda y el contratista.

En caso se haya suscrito contrato con un consorcio, el pago de las valorizaciones se realizará a quien se indique en el contrato de consorcio.

Advertencia

En caso de retraso en los pagos a cuenta o pago final por parte de la Entidad, salvo que se deba a caso fortuito o fuerza mayor, esta reconoce al contratista los intereses legales correspondientes, de conformidad con el artículo 39 de la Ley y los artículos 1244, 1245 y 1246 del Código Civil, debiendo repetir contra los responsables de la demora injustificada.

3.7. REAJUSTES

Los reajustes se calculan conforme lo indicado en el numeral 38.3 del artículo 38 y el artículo 195 del Reglamento.

Importante

Tanto la elaboración como la aplicación de las fórmulas polinómicas se sujetan a lo dispuesto en el Decreto Supremo N° 011-79-VC y sus modificatorias, ampliatorias y complementarias.

3.8. PENALIDADES

3.8.1. PENALIDAD POR MORA EN LA EJECUCIÓN DE LA PRESTACIÓN

En caso de retraso injustificado del contratista en la ejecución de las prestaciones objeto del contrato, la Entidad le aplica automáticamente una penalidad por mora por cada día de atraso, de conformidad con el artículo 162 del Reglamento.

3.8.2. OTRAS PENALIDADES

La Entidad puede establecer penalidades distintas a la mencionada en el numeral precedente, según lo previsto en el artículo 163 del Reglamento y lo indicado en la sección específica de las bases.

Estos dos tipos de penalidades se calculan en forma independiente y pueden alcanzar cada una un monto máximo equivalente al diez por ciento (10%) del monto del contrato vigente, o de ser el caso, del ítem que debió ejecutarse.

3.9. INCUMPLIMIENTO DEL CONTRATO

Las causales para la resolución del contrato, serán aplicadas de conformidad con el artículo 36 de la Ley y 164 del Reglamento.

3.10. DISPOSICIONES FINALES

Todos los demás aspectos del presente procedimiento no contemplados en las bases se regirán supletoriamente por la Ley y su Reglamento, así como por las disposiciones legales vigentes.



SECCIÓN ESPECÍFICA

CONDICIONES ESPECIALES DEL PROCEDIMIENTO DE SELECCIÓN

(EN ESTA SECCIÓN LA ENTIDAD DEBERÁ COMPLETAR LA INFORMACIÓN EXIGIDA, DE ACUERDO A LAS INSTRUCCIONES INDICADAS)



CAPÍTULO I GENERALIDADES

1.1. ENTIDAD CONVOCANTE

Nombre : MUNICIPALIDAD DISTRITAL DE LAGUNAS
RUC N° : 20194832746
Domicilio legal : PLAZA ARMAS S/N DISTRITO LAGUNAS - AYABACA - PIURA
Teléfono: : 982049535
Correo electrónico: : munilagunasayabaca@gmail.com

1.2. OBJETO DE LA CONVOCATORIA

El presente procedimiento de selección tiene por objeto la contratación de la ejecución de la obra **CONSTRUCCIÓN DE AULA DE EDUCACIÓN INICIAL, SALA DE USOS MÚLTIPLES, ALMACÉN O DEPOSITO Y SERVICIOS HIGIÉNICOS Y/O VESTIDORES PARA ESTUDIANTES; ADEMÁS DE OTROS ACTIVOS EN EL(LA) I.E. 1147 EN LA LOCALIDAD MINAS DE SALVIA, DISTRITO DE LAGUNAS, PROVINCIA AYABACA, DEPARTAMENTO PIURA.**

1.3. VALOR REFERENCIAL⁴

El valor referencial asciende a S/ 596,876.77 (QUINIENTOS NOVENTA Y SEIS MIL OCHOCIENTOS SETENTA Y SEIS CON 77/100 SOLES) incluidos los impuestos de Ley y cualquier otro concepto que incida en el costo total de la ejecución de la obra. El valor referencial ha sido calculado al mes de OCTUBRE 2023

Valor Referencial (VR)	Límites ⁵	
	Inferior	Superior
S/ 596,876.77	S/ 537,189.10	S/ 656,564.44

Importante

- *El precio de las ofertas no puede exceder los límites del valor referencial de conformidad con el numeral 28.2 del artículo 28 de la Ley.*

1.4. EXPEDIENTE DE CONTRATACIÓN

⁴ El monto del valor referencial indicado en esta sección de las bases no debe diferir del monto del valor referencial consignado en la ficha del procedimiento en el SEACE. No obstante, de existir contradicción entre estos montos, primará el monto del valor referencial indicado en las bases aprobadas.

⁵ De acuerdo a lo señalado en el artículo 48 del Reglamento, estos límites se calculan considerando dos (2) decimales. Para ello, si el límite inferior tiene más de dos (2) decimales, se aumenta en un dígito el valor del segundo decimal; en el caso del límite superior, se considera el valor del segundo decimal sin efectuar el redondeo.



Documento y fecha de aprobación del expediente de contratación	:	Resolucion de Alcaldía 0269-2023-MDL-“A” 14/12/2023
Documento y fecha de aprobación del expediente técnico	:	Resolucion de 0212-2023-MDL-“A” 02/11/2023
Documento y fecha de actualización del expediente técnico, de corresponder	:	No corresponde
Tipo y número del procedimiento de selección que se convocó para la elaboración del expediente técnico, de corresponder	:	Orden Servicio N° 772-2023 07/09/2023

1.5. FUENTE DE FINANCIAMIENTO

RECURSOS DETERMINADOS

Importante

La fuente de financiamiento debe corresponder a aquella prevista en la Ley de Equilibrio Financiero del Presupuesto del Sector Público del año fiscal en el cual se convoca el procedimiento de selección.

1.6. SISTEMA DE CONTRATACIÓN

El presente procedimiento se rige por el sistema de SUMA ALZADA, de acuerdo con lo establecido en el expediente de contratación respectivo.

1.7. MODALIDAD DE EJECUCIÓN

NO CORREPONDE

1.8. ALCANCES DEL REQUERIMIENTO

El alcance de la ejecución de la obra está definido en el Capítulo III de la presente sección de las bases.

1.9. PLAZO DE EJECUCIÓN DE LA OBRA

El plazo de ejecución de la obra materia de la presente convocatoria, es 60 días calendario, en concordancia con lo establecido en el expediente de contratación y en el expediente técnico de obra.

1.10. COSTO DE REPRODUCCIÓN Y ENTREGA DE BASES Y DEL EXPEDIENTE TÉCNICO DE LA OBRA

Los participantes registrados tienen el derecho a recabar las bases y el expediente técnico de la obra en versión impresa o digital, según su elección, para cuyo efecto deben:

Pagar en	:	CAJA ENTIDAD – SITO PLAZA ARMAS S/N DISTRITO LAGUNAS - AYABACA - PIURA
Recoger en	:	UNIDAD DE LOGISTICA SITO PLAZA ARMAS S/N DISTRITO LAGUNAS - AYABACA - PIURA



Costo de bases : Impresa: S/ 10.00

Costo del expediente : Impreso: S/ 50.00
técnico Digital: S/ 5.00

Las bases y el expediente técnico se entregan inmediatamente después de realizado el pago correspondiente. Excepcionalmente, el expediente técnico en versión impresa puede ser entregado dentro del plazo máximo de un (1) día hábil de efectuado el pago.

Importante

- *La Entidad debe entregar una constancia o formulario de cargos en donde consta que el participante recibió el expediente técnico completo. Dicha constancia o formulario debe incluir un índice del contenido del expediente técnico y número de folios correspondientes.*
- *El costo de entrega del ejemplar de las bases y del expediente técnico, no puede exceder el costo de su reproducción.*

Advertencia

Las Entidades deben cautelar bajo responsabilidad que la versión impresa y digital del expediente técnico correspondan a la versión original del expediente técnico aprobado.

1.11. ACCESO VIRTUAL AL EXPEDIENTE TÉCNICO DE LA OBRA

El expediente técnico de la obra en versión digital se encuentra publicado en el SEACE, obligatoriamente, desde la fecha de la convocatoria del presente procedimiento de selección.

Adicionalmente, el expediente técnico se encuentra publicado en <https://www.gob.pe/institucion/munilagunas-ayabaca/informes-publicaciones/4938831-expediente-tecnico> el cual es de acceso libre y gratuito.

1.12. BASE LEGAL

- Ley N° 31638. Ley de Presupuesto del Sector Público para el Año Fiscal 2023.
- Ley N° 31639 Ley de Equilibrio Financiero del Presupuesto del Sector Público del año fiscal 2023.
- Ley N° 31640. Ley de Endeudamiento del Sector Público para el Año Fiscal 2023.
- Ley N° 30225 – Ley de Contrataciones del Estado.
- Decreto Supremo N° 082-2019-EF que aprueba el TUO de la Ley N° 30225 – Ley de Contrataciones del Estado.
- Decreto Supremo N° 344-2018-EF que aprueba el Reglamento de la Ley N° 30225 – Ley de Contrataciones del Estado, modificado por Decreto Supremo N° 377-2019-EF.
- Decreto Supremo N° 234-2022-EF que modifica el Reglamento de la Ley N° 30225, Ley de Contrataciones del Estado, aprobado mediante Decreto Supremo N° 344-2018-EF y dicta otras disposiciones.
- Directiva N° 003-2022-OSCE/CD, aprobada por la Resolución N° 2102022-OSCE/PRE.
- Ley N° 27806 – Ley de Transferencia y Acceso a la Información Pública.
- Ley N° 279927 Ley que modifica la Ley N° 27806 – Ley de Transferencia y Acceso a la Información Pública.
- Ley N° 27444 – Ley del Procedimiento Administrativo General. – Texto Único Ordenado de la Ley N° 27806, Ley de Transferencia y de Acceso a la Información Pública, aprobado por
- Decreto Supremo N° 043-2003-PCM.
- RESOLUCIÓN N° 112-2022-OSCE/PRE QUE MODIFICA LAS BASES ESTÁNDAR DE LA
- DIRECTIVA N° 001-2019-OSCE/CD.
- DECRETO DE URGENCIA N° 020-2022, DECRETO DE URGENCIA QUE ESTABLECE MEDIDAS EXTRAORDINARIAS Y COMPLEMENTARIAS, DURANTE EL AÑO FISCAL



2022, PARA LA REACTIVACIÓN ECONÓMICA EN EL MARCO DEL SISTEMA NACIONAL DE ABASTECIMIENTO.

- Ley N° 29973 – Ley General de la Persona con Discapacidad.
- Texto Único Ordenado de la Ley de Promoción de la Competitividad, Formalización y
- Desarrollo de la Micro y Pequeña Empresa y del acceso al Empleo Decente, Ley MYPE, aprobado por Decreto Supremo N° 007-2008-TR.
- Código Civil.
- Comunicados del OSCE
- Directivas y Opiniones del OSCE.
- Cualquier otra disposición legal vigente que permita desarrollar el objeto de la convocatoria, que no contravenga lo regulado por la Ley de Contrataciones del Estado.

Las referidas normas incluyen sus respectivas modificaciones, de ser el caso.



CAPÍTULO II DEL PROCEDIMIENTO DE SELECCIÓN

2.1. CALENDARIO DEL PROCEDIMIENTO DE SELECCIÓN

Según el cronograma de la ficha de selección de la convocatoria publicada en el SEACE.

Importante

De conformidad con la vigesimosegunda Disposición Complementaria Final del Reglamento, en caso la Entidad (Ministerios y sus organismos públicos, programas o proyectos adscritos) haya difundido el requerimiento a través del SEACE siguiendo el procedimiento establecido en dicha disposición, no procede formular consultas u observaciones al requerimiento.

2.2. CONTENIDO DE LAS OFERTAS

La oferta contendrá, además de un índice de documentos⁶, la siguiente documentación:

2.2.1. Documentación de presentación obligatoria

2.2.1.1. Documentos para la admisión de la oferta

- a) Declaración jurada de datos del postor. (**Anexo N° 1**)
- b) Documento que acredite la representación de quien suscribe la oferta.

En caso de persona jurídica, copia del certificado de vigencia de poder del representante legal, apoderado o mandatario designado para tal efecto.

En caso de persona natural, copia del documento nacional de identidad o documento análogo, o del certificado de vigencia de poder otorgado por persona natural, del apoderado o mandatario, según corresponda.

En el caso de consorcios, este documento debe ser presentado por cada uno de los integrantes del consorcio que suscriba la promesa de consorcio, según corresponda.

Advertencia

De acuerdo con el artículo 4 del Decreto Legislativo N° 1246, las Entidades están prohibidas de exigir a los administrados o usuarios la información que puedan obtener directamente mediante la interoperabilidad a que se refieren los artículos 2 y 3 de dicho Decreto Legislativo. En esa medida, si la Entidad es usuaria de la Plataforma de Interoperabilidad del Estado – PIDE⁷ y siempre que el servicio web se encuentre activo en el Catálogo de Servicios de dicha plataforma, no corresponderá exigir el certificado de vigencia de poder y/o documento nacional de identidad.

- c) Declaración jurada de acuerdo con el literal b) del artículo 52 del Reglamento. (**Anexo N° 2**)
- d) Declaración jurada de cumplimiento del Expediente Técnico, según el numeral 3.1 del Capítulo III de la presente sección. (**Anexo N° 3**)

⁶ La omisión del índice no determina la no admisión de la oferta.

⁷ Para mayor información de las Entidades usuarias y del Catálogo de Servicios de la Plataforma de Interoperabilidad del Estado – PIDE ingresar al siguiente enlace <https://www.gobiernodigital.gob.pe/interoperabilidad/>



- e) Declaración jurada de plazo de ejecución de la obra. **(Anexo N° 4)**
- f) Promesa de consorcio con firmas legalizadas, de ser el caso, en la que se consigne los integrantes, el representante común, el domicilio común y las obligaciones a las que se compromete cada uno de los integrantes del consorcio, así como el porcentaje equivalente a dichas obligaciones. **(Anexo N° 5)**
- g) El precio de la oferta en **SOLES** y:
 - ✓ El desagregado de partidas, cuando el procedimiento se haya convocado a suma alzada.
 - ✓ Los precios unitarios, considerando las partidas según lo previsto en el último párrafo del literal b) del artículo 35 del Reglamento.
 - ✓ El postor no podrá modificar la partida de mitigación ambiental

Asimismo, la oferta incluye el monto de la prestación accesorio, cuando corresponda. **(Anexo N° 6)**

El precio total de la oferta y los subtotales que lo componen deben ser expresados con dos (2) decimales. Los precios unitarios pueden ser expresados con más de dos (2) decimales.

El postor deberá consignar la incidencia porcentual de gastos generales fijos, variables y totales que permitan verificar el monto ofertado, manteniéndose los montos consignados en el expediente técnico o superiores. Deberá reducirse a dos decimales los porcentajes de gastos generales fijos y variables.

Importante

- *El órgano encargado de las contrataciones o comité de selección, según corresponda, no puede incorporar documentos adicionales para la admisión de la oferta a los establecidos en este acápite.*
- *El análisis de precios unitarios y el detalle de los gastos generales fijos y variables de la oferta se presentan para el perfeccionamiento del contrato.*
- *El órgano encargado de las contrataciones o comité de selección, según corresponda, declara no admitidas las ofertas que no se encuentren dentro de los límites del valor referencial previstos en el numeral 28.2 del artículo 28 de la Ley. Asimismo, verifica la presentación de los documentos requeridos. De no cumplir con lo requerido, la oferta se considera no admitida.*

2.2.1.2. Documentos para acreditar los requisitos de calificación

Incorporar en la oferta los documentos que acreditan los “**Requisitos de Calificación**” que se detallan en el numeral 3.2 del Capítulo III de la presente sección de las bases.

2.2.2. Documentación de presentación facultativa:

- a) En el caso de microempresas y pequeñas empresas integradas por personas con discapacidad, o en el caso de consorcios conformados en su totalidad por estas empresas, deben presentar la constancia o certificado con el cual acredite su inscripción en el Registro de Empresas Promocionales para Personas con Discapacidad⁸.

⁸ Dicho documento se tendrá en consideración en caso de empate, conforme a lo previsto en el artículo 91 del Reglamento.



- b) Solicitud de bonificación del cinco por ciento (5%) por tener la condición de micro y pequeña empresa (**Anexo N°11**).

Advertencia

El órgano encargado de las contrataciones o comité de selección, según corresponda, no podrá exigir al postor la presentación de documentos que no hayan sido indicados en los acápite “Documentos para la admisión de la oferta”, “Requisitos de calificación” y “Factores de evaluación”.

2.3. REQUISITOS PARA PERFECCIONAR EL CONTRATO

El postor ganador de la buena pro debe presentar los siguientes documentos para perfeccionar el contrato:

- a) Garantía de fiel cumplimiento del contrato.
- b) Garantía de fiel cumplimiento por prestaciones accesorias, de ser el caso.
- c) Solicitud para la constitución del fideicomiso, en el marco de lo establecido en el literal a) del numeral 184.9 del artículo 184 del Reglamento, de ser el caso⁹.
- d) Contrato de consorcio con firmas legalizadas ante Notario de cada uno de los integrantes, de ser el caso.
- e) Código de cuenta interbancaria (CCI) o, en el caso de proveedores no domiciliados, el número de su cuenta bancaria y la entidad bancaria en el exterior.
- f) Copia de la vigencia del poder del representante legal de la empresa que acredite que cuenta con facultades para perfeccionar el contrato, cuando corresponda.
- g) Copia de DNI del postor en caso de persona natural, o de su representante legal en caso de persona jurídica.

Advertencia

De acuerdo con el artículo 4 del Decreto Legislativo N° 1246, las Entidades están prohibidas de exigir a los administrados o usuarios la información que puedan obtener directamente mediante la interoperabilidad a que se refieren los artículos 2 y 3 de dicho Decreto Legislativo. En esa medida, si la Entidad es usuaria de la Plataforma de Interoperabilidad del Estado – PIDE¹⁰ y siempre que el servicio web se encuentre activo en el Catálogo de Servicios de dicha plataforma, no corresponderá exigir los documentos previstos en los literales e) y f).

- h) Domicilio para efectos de la notificación durante la ejecución del contrato.
- i) Autorización de notificación de la decisión de la Entidad sobre la solicitud de ampliación de plazo mediante medios electrónicos de comunicación ¹¹. (**Anexo N°12**)
- j) Constancia de capacidad libre de contratación expedida por el RNP¹².
- k) Programa de Ejecución de Obra (CPM) el cual presenta la ruta crítica y el calendario de avance de obra valorizado.
- l) Calendario de adquisición de materiales e insumos necesarios para la ejecución de obra, en concordancia con el calendario de avance de obra valorizado. Este calendario se

⁹ Cuando la Entidad no haya incorporado en las bases la obligación de constituir un fideicomiso para la administración de los adelantos destinados a la ejecución de obra, el postor adjudicado puede presentar la solicitud para la constitución del fideicomiso.

¹⁰ Para mayor información de las Entidades usuarias y del Catálogo de Servicios de la Plataforma de Interoperabilidad del Estado – PIDE ingresar al siguiente enlace <https://www.gobiernodigital.gob.pe/interoperabilidad/>

¹¹ En tanto se implemente la funcionalidad en el SEACE, de conformidad con la Primera Disposición Complementaria Transitoria del Decreto Supremo N° 234-2022-EF.

¹² Este requisito no aplica para procedimientos de contratación directa por la causal de carácter de secreto, secreto militar o por razones de orden interno.



actualiza con cada ampliación de plazo otorgada, en concordancia con el calendario de avance de obra valorizado vigente.

Importante para la Entidad

En el caso de obras bajo la modalidad de ejecución llave en mano, cuando se haya previsto otorgar adelanto para equipamiento y mobiliario, con respecto al literal anterior, considerar el siguiente texto:

- l) Calendario de adquisición de materiales e insumos necesarios para la ejecución de obra, que incluye el equipamiento y mobiliario cuando corresponda, de acuerdo con el calendario de avance de obra valorizado. Este calendario se actualiza con cada ampliación de plazo otorgada, en concordancia con el calendario de avance de obra valorizado vigente.*

Incorporar a las bases o eliminar, según corresponda.

- m) Calendario de utilización de equipo, en caso la naturaleza de la contratación lo requiera.
- n) Memoria en la que se señalen las consideraciones que se han tomado en cuenta para la elaboración de los documentos indicados en los literales k), l) y m).
- o) Análisis de precios unitarios de las partidas y detalle de los gastos generales fijos y variables de la oferta, en caso de obras sujetas a precios unitarios¹³.
- p) Desagregado por partidas que dio origen a la oferta, en caso de obras a suma alzada.
- q) Copia de documentos que sustenten la propiedad, la posesión, el compromiso de compra venta o alquiler u otro documento que acredite la disponibilidad del requisito de calificación equipamiento estratégico. En el caso que el postor ganador sea un consorcio los documentos de acreditación de este requisito pueden estar a nombre del consorcio o de uno de sus integrantes.
- r) Copia de los diplomas que acrediten la formación académica requerida del plantel profesional clave, en caso que el grado o título profesional requerido no se encuentre publicado en el Registro Nacional de Grados Académicos y Títulos Profesionales a cargo de la de la Superintendencia Nacional de Educación Superior Universitaria – SUNEDU¹⁴.
- s) Copia de (i) contratos y su respectiva conformidad o (ii) constancias o (iii) certificados o (iv) cualquier otra documentación que, de manera fehaciente demuestre la experiencia del personal que conforma el plantel profesional clave.

Importante

- La Entidad debe aceptar las diferentes denominaciones utilizadas para acreditar la carrera profesional requerida, aun cuando no coincida literalmente con aquella prevista en los requisitos de calificación (por ejemplo Ingeniería Ambiental, Ingeniería en Gestión Ambiental, Ingeniería y Gestión Ambiental u otras denominaciones).*
- Los documentos que acreditan la experiencia del personal deben incluir como mínimo los nombres y apellidos del profesional, el cargo desempeñado, el plazo de la prestación indicando el día, mes y año de inicio y culminación, el nombre de la Entidad u organización que emite el documento, la fecha de emisión y nombres y apellidos de quien suscribe el documento.*

En caso estos documentos establezcan el plazo de la experiencia adquirida por el profesional en meses sin especificar los días la Entidad debe considerar el mes completo.

De presentarse experiencia ejecutada paralelamente (traslape), para el cómputo del tiempo de dicha experiencia sólo se considerará una vez el periodo traslapado. No obstante, de presentarse periodos traslapados en el residente de obra, no se considera ninguna de las experiencias acreditadas, salvo la ejecución de obras por paquete.

Se considerará aquella experiencia que no tenga una antigüedad mayor a veinticinco (25) años anteriores a la fecha de la presentación de ofertas.

Asimismo, la Entidad debe valorar de manera integral los documentos presentados para acreditar dicha experiencia. En tal sentido, aun cuando en los documentos presentados la

¹³ La Entidad puede requerir este documento en caso de obras a suma alzada.

¹⁴ <https://enlinea.sunedu.gob.pe/>



denominación del cargo o puesto no coincida literalmente con aquella prevista en los requisitos de calificación, se deberá validar la experiencia si las actividades que realizó el profesional corresponden con la función propia del cargo o puesto requerido.

- Cuando el postor ganador de la buena pro presenta como plantel profesional clave a profesionales que se encuentren prestando servicios como residente o supervisor en obras contratadas por la Entidad que no cuentan con recepción, procede otorgar plazo adicional para subsanar, conforme lo previsto en el literal a) del artículo 141 del Reglamento.
- En caso que el postor ganador de la buena pro sea un consorcio, las garantías que presente este para el perfeccionamiento del contrato, así como durante la ejecución contractual, de ser el caso, además de cumplir con las condiciones establecidas en el artículo 33 de la Ley y en el artículo 148 del Reglamento, deben consignar expresamente el nombre completo o la denominación o razón social de los integrantes del consorcio, en calidad de garantizados, de lo contrario no podrán ser aceptadas por las Entidades. No se cumple el requisito antes indicado si se consigna únicamente la denominación del consorcio, conforme lo dispuesto en la Directiva “Participación de Proveedores en Consorcio en las Contrataciones del Estado”.
- En los contratos de ejecución de obras que celebren las Entidades con las micro y pequeñas empresas, estas últimas pueden otorgar como garantía de fiel cumplimiento el diez por ciento (10%) del monto del contrato, porcentaje que es retenido por la Entidad durante la primera mitad del número total de pagos a realizarse, de forma prorrateada en cada pago, con cargo a ser devuelto a la finalización del mismo, conforme lo establece el numeral 149.4 del artículo 149 del Reglamento y numeral 151.3 del artículo 151 del Reglamento, siempre que:
 - a) El procedimiento de selección original del cual derive el contrato a suscribirse sea una Adjudicación Simplificada.
 - b) El plazo de ejecución de la obra sea igual o mayor a sesenta (60) días calendario; y,
 - c) El pago a favor del contratista considere, al menos, dos (2) valorizaciones periódicas, en función del avance de obra.

Para dicho efecto los postores deben encontrarse registrados en el REMYPE, consignando en la Declaración Jurada de Datos del Postor (Anexo N° 1) o en la solicitud de retención de la garantía durante el perfeccionamiento del contrato, que tienen la condición de MYPE, lo cual será verificado por la Entidad en el link <http://www2.trabajo.gob.pe/servicios-en-linea-2-2> opción consulta de empresas acreditadas en el REMYPE.

Importante para la Entidad

En caso se determine que adicionalmente se puede considerar otro tipo de documentación a ser presentada para el perfeccionamiento del contrato, consignar el siguiente literal:

- t) [DE ACUERDO AL OBJETO CONTRACTUAL CONVOCADO REQUERIR LA PRESENTACIÓN DE OTROS DOCUMENTOS, SEGÚN CORRESPONDA].

Incorporar a las bases o eliminar, según corresponda.

Importante

- Corresponde a la Entidad verificar que las garantías presentadas por el postor ganador de la buena pro cumplan con los requisitos y condiciones necesarios para su aceptación y eventual ejecución; sin perjuicio de la determinación de las responsabilidades funcionales que correspondan.
- De conformidad con el Reglamento Consular del Perú aprobado mediante Decreto Supremo N° 076-2005-RE para que los documentos públicos y privados extendidos en el exterior tengan validez en el Perú, deben estar legalizados por los funcionarios consulares peruanos y refrendados por el Ministerio de Relaciones Exteriores del Perú, salvo que se trate de documentos públicos emitidos en países que formen parte del Convenio de la Apostilla, en cuyo caso bastará con que estos cuenten con la Apostilla de la Haya¹⁵.

¹⁵ Según lo previsto en la Opinión N° 009-2016/DTN.



- La Entidad no puede exigir documentación o información adicional a la consignada en el presente numeral para el perfeccionamiento del contrato.

2.4. PERFECCIONAMIENTO DEL CONTRATO

El contrato se perfecciona con la suscripción del documento que lo contiene. Para dicho efecto el postor ganador de la buena pro, dentro del plazo previsto en el artículo 141 del Reglamento, debe presentar la documentación requerida en Mesa de Partes SITO PLAZA ARMAS S/N DISTRITO LAGUNAS - AYABACA - PIURA

Importante

En el caso de contratación de obras por paquete, se debe suscribir un contrato por cada obra incluida en el paquete.

Importante para la Entidad

Esta disposición solo debe ser incluida en el caso que la Entidad considere la entrega del adelanto directo y para materiales e insumos:

2.5. ADELANTOS¹⁶

2.5.1. ADELANTO DIRECTO

*“La Entidad otorgará adelanto directo por el **10% DEL MONTO DEL CONTRATO ORIGINAL** del monto del contrato original.*

El contratista debe solicitar formalmente el ADELANTO DIRECTO dentro de los ocho (8) días siguientes a la suscripción del contrato, adjuntando a su solicitud la garantía por adelantos¹⁷ mediante carta fianza o póliza de caución y el comprobante de pago correspondiente. La Entidad debe entregar el monto solicitado dentro de los siete (7) días contados a partir del día siguiente de recibida la solicitud del contratista.

Asimismo, el contratista debe solicitar la entrega Del adelanto directo Dentro de los plazos establecidos, vencido este plazo no procede la solicitud.

La amortización del Adelanto Directo se realizara mediante descuentos proporcionales en las valorizaciones correspondientes.

2.5.2. ADELANTO PARA MATERIALES E INSUMOS

“La Entidad otorgará adelantos para materiales e insumos por el 20% del monto del contrato original, conforme al calendario de adquisición de materiales e insumos presentado por el contratista.

La entrega de los adelantos se realizará en un plazo de 15 días calendario previos a la fecha prevista en el calendario de adquisición de materiales e insumos para cada adquisición, con la finalidad que EL CONTRATISTA pueda disponer de los materiales e insumos en la oportunidad prevista en el calendario de avance de obra valorizado. Para tal efecto, EL CONTRATISTA debe solicitar la entrega del adelanto en un plazo de 08 días calendario anteriores al inicio del plazo antes mencionado, adjuntando a su solicitud la garantía por adelantos¹⁸ mediante carta fianza o póliza de caución y el comprobante de pago respectivo.

¹⁶ Si la Entidad ha previsto la entrega de adelantos, debe prever el procedimiento para su entrega, conforme a lo previsto en los artículos 181 y 182 del Reglamento.

¹⁷ De conformidad con el artículo 153 del Reglamento, esta garantía debe ser emitida por idéntico monto y un plazo mínimo de vigencia de tres (3) meses, renovable por un plazo idéntico hasta la amortización total del adelanto otorgado. Cuando el plazo de ejecución contractual sea menor a tres (3) meses, las garantías pueden ser emitidas con una vigencia menor, siempre que cubra la fecha prevista para la amortización total del adelanto otorgado.

¹⁸ De conformidad con el artículo 153 del Reglamento, esta garantía debe ser emitida por idéntico monto y un plazo mínimo de vigencia de tres (3) meses, renovable por un plazo idéntico hasta la amortización total del adelanto otorgado. Cuando el plazo de ejecución contractual sea menor a tres (3) meses, las garantías pueden ser emitidas con una vigencia menor,



La amortización del adelanto para materiales e insumos se realizara de acuerdo a lo previsto en el D.S. 011-79-VC y sus modificatorias en las valorizaciones correspondientes en forma proporcional.

2.6. VALORIZACIONES

El periodo de valorización será de forma mensual al último día de lo programado y tendrá un carácter de pagos a cuenta, se calcula de acuerdo al avance de ejecución física ejecutado y debe otorgar la conformidad que corresponde el Supervisor de Obra.

CONTENIDO MINIMO DE LAS VALORIZACIONES:

- ✓ Hoja Resumen de pago al contratista
- ✓ Valorización del mes firmado por el Representante Legal, Residente y Jefe de Supervisión.
- ✓ Comprobante de pago de la valorización presentada.
- ✓ Descripción de las actividades ejecutadas en el mes valorizado
- ✓ Cuadro resumen de los avances físicos ejecutados.
- ✓ Planilla de metrados ejecutados.
- ✓ Control económico de la obra
- ✓ Evaluación de la ejecución de la obra.
- ✓ Cronograma de avance de obra: programado vs ejecutado
- ✓ Curva "S": avance programado vs avance ejecutado
- ✓ Informes de los especialistas que participan en la ejecución de la obra
- ✓ Informe de control de calidad de la obra, firmado por Representante legal, residente y Supervisor, debe sustentarse con certificaciones de calidad, resultados de ensayos u otras certificaciones.
- ✓ Manejo y control de impacto ambiental
- ✓ Panel fotográfico de todas las actividades ejecutadas en el mes, mínimo debe incluir 20 fotos nítidas en color.
- ✓ Copia del cuaderno de obra valorizado en el mes.
- ✓ Copia de Carta Fianza de Fiel Cumplimiento o copia de solicitud de Retención del 10%, copia de carta fianza de los adelantos.

Todo el contenido se debe presentar en archivadores, debidamente refrendado por el Representante Legal, Residente y Supervisor en 01 original y dos, con su correspondiente archivo en digital, no se aceptará documentos con firmas escaneadas.

Importante

- *Cuando el periodo de valorización establecido por la Entidad sea el mensual, el plazo del pago de la valorización se regirá por lo dispuesto en el numeral 194.7 del artículo 194 del Reglamento. En cambio, si la Entidad prevé un periodo de valorización distinto al mensual, se debe establecer los plazos y procedimiento aplicables para la valorización, teniendo en consideración lo dispuesto en el numeral 194.6 del referido artículo, así como el plazo para el pago de las valorizaciones.*
- *Las valorizaciones de obra se presentan a través del módulo de ejecución contractual del SEACE. Dicha obligación aplica a los contratos de obra que deriven de procedimientos de selección para la ejecución de obras, convocados a partir de la entrada en vigencia de la Directiva N° 001-2022-OSCE/CD "Gestión de las valorizaciones de obra a través del SEACE"¹⁹.
Mediante comunicado el OSCE publica y difunde la relación de Entidades obligadas a usar la sección de valorizaciones electrónicas como medio para la gestión de las valorizaciones de obra. El primer listado de entidades obligadas se encuentra publicado en el siguiente enlace:*

siempre que cubra la fecha prevista para la amortización total del adelanto otorgado.

¹⁹ Aprobada mediante Resolución N° 002-2022-OSCE-PRE y modificada mediante Resolución N° 042-2022-OSCE/PRE, publicadas en el Diario Oficial El Peruano el 10 de enero de 2022 y 5 de marzo de 2022, respectivamente.



<https://www.gob.pe/institucion/osce/noticias/575017-comunicado-n-001-2022-osce>.

2.7. PLAZO PARA EL PAGO DEL SALDO DE LA LIQUIDACIÓN DEL CONTRATO DE OBRA

La Entidad o el contratista, según corresponda, deben efectuar el pago del monto correspondiente al saldo de la liquidación del contrato de obra, en el plazo de 15 días calendario, computados desde el día siguiente del consentimiento de la liquidación. Para tal efecto, la parte que solicita el pago debe presentar el comprobante de pago respectivo.



CAPÍTULO III REQUERIMIENTO

Importante

Es responsabilidad de la Entidad cautelar la adecuada formulación del expediente técnico, debiendo asegurar la calidad técnica y reducir la necesidad de su reformulación por errores o deficiencias técnicas que repercutan en el proceso de contratación y en la ejecución de la obra.

3.1. EXPEDIENTE TÉCNICO E INFORMACIÓN COMPLEMENTARIA DEL EXPEDIENTE TÉCNICO



MUNICIPALIDAD DISTRITAL DE LAGUNAS
SUB GERENCIA DE INFRAESTRUCTURA PÚBLICA Y GESTIÓN TERRITORIAL

597



TÉRMINOS DE REFERENCIA PARA LA EJECUCION DE OBRA:

“CONSTRUCCIÓN DE AULA DE EDUCACIÓN INICIAL, SALA DE USOS MÚLTIPLES, ALMACÉN O DEPOSITO Y SERVICIOS HIGIÉNICOS Y/O VESTIDORES PARA ESTUDIANTES; ADEMÁS DE OTROS ACTIVOS EN EL(LA) I.E. 1147 EN LA LOCALIDAD MINAS DE SALVIA, DISTRITO DE LAGUNAS, PROVINCIA AYABACA, DEPARTAMENTO PIURA” - CUI N° 2606226.



-NOVIEMBRE 2023-

Página 0

TÉRMINOS DE REFERENCIA PARA LA EJECUCION DE OBRA: “CONSTRUCCIÓN DE AULA DE EDUCACIÓN INICIAL, SALA DE USOS MÚLTIPLES, ALMACÉN O DEPOSITO Y SERVICIOS HIGIÉNICOS Y/O VESTIDORES PARA ESTUDIANTES; ADEMÁS DE OTROS ACTIVOS EN EL(LA) I.E. 1147 EN LA LOCALIDAD MINAS DE SALVIA, DISTRITO DE LAGUNAS, PROVINCIA AYABACA, DEPARTAMENTO PIURA” - CUI N° 2606226.



MUNICIPALIDAD DISTRITAL DE LAGUNAS
SUB GERENCIA DE INFRAESTRUCTURA PÚBLICA Y GESTIÓN TERRITORIAL

1. DENOMINACIÓN DE LA CONTRATACIÓN:

Contratación para la ejecución de la obra : **“CONSTRUCCIÓN DE AULA DE EDUCACIÓN INICIAL, SALA DE USOS MÚLTIPLES, ALMACÉN O DEPOSITO Y SERVICIOS HIGIÉNICOS Y/O VESTIDORES PARA ESTUDIANTES; ADEMÁS DE OTROS ACTIVOS EN EL(LA) I.E. 1147 EN LA LOCALIDAD MINAS DE SALVIA, DISTRITO DE LAGUNAS, PROVINCIA AYABACA, DEPARTAMENTO PIURA” - CUI N° 2606226.**

2. FINALIDAD PÚBLICA:

La Municipalidad Distrital de Lagunas entre sus metas y Planes de Trabajo se tiene como objetivo de prioridad atender las necesidades del Sector Educación, por ello se ha previsto la ejecución de la obra denominada: **“CONSTRUCCIÓN DE AULA DE EDUCACIÓN INICIAL, SALA DE USOS MÚLTIPLES, ALMACÉN O DEPOSITO Y SERVICIOS HIGIÉNICOS Y/O VESTIDORES PARA ESTUDIANTES; ADEMÁS DE OTROS ACTIVOS EN EL(LA) I.E. 1147 EN LA LOCALIDAD MINAS DE SALVIA, DISTRITO DE LAGUNAS, PROVINCIA AYABACA, DEPARTAMENTO PIURA” - CUI N° 2606226.** El mismo que esta enmarca dentro de los lineamientos de política del sector, y es competencia local, tal es así, que primero proponemos mejorar las condiciones de Infraestructura para la enseñanza – Aprendizaje de los niños y niñas de la Localidad de Minas de Salvia.

3. ANTECEDENTES:

La Municipalidad Distrital de Lagunas (MDL) a través de la Sub Gerencia de Infraestructura Pública y Gestión Territorial (SGIPyGT), es la encargada de llevar a cabo el Proyecto de Inversión Pública elaborada por la Unidad Formuladora de la MDL, el mismo que comprende de la construcción de Infraestructura educativa, Este componente es de orden prioritario para la entidad, el mismo que tiene como objetivo mejorar las condiciones de los estudiantes en su enseñanza y aprendizaje.

Las Instituciones educativas a lo largo de la historia han sido lugares para que la niñez empiece a desarrollar sus capacidades intelectuales, haga ejercicio y conviva con otras personas. Se han construido en grandes extensiones, para distintos fines.

El proyecto nace como una necesidad sentida de la población de la Zona de contar con un servicio educativo en adecuadas condiciones, que les permita disfrutar de sus bondades y beneficios.

En la población de Minas del distrito de Lagunas; la Municipalidad Distrital ha previsto mejorar y ampliar los servicios de educación, con la finalidad de mejorar la calidad de vida de la población asentada.

En la fecha del 10/08/2023 se elaboro el estudio de preinversión y actualmente se encuentra en el sistema en calidad de VIABLE, con un monto de inversión Referencial de S/ 519,555.04.

Que mediante Resolución de Alcaldía N° se aprueba el Expediente técnico del proyecto denominado: **“CONSTRUCCIÓN DE AULA DE EDUCACIÓN INICIAL, SALA DE USOS MÚLTIPLES, ALMACÉN O DEPOSITO Y SERVICIOS HIGIÉNICOS Y/O VESTIDORES PARA ESTUDIANTES; ADEMÁS DE OTROS ACTIVOS EN EL(LA) I.E. 1147 EN LA LOCALIDAD MINAS DE SALVIA, DISTRITO DE LAGUNAS, PROVINCIA AYABACA, DEPARTAMENTO PIURA” - CUI N° 2606226.**

TÉRMINOS DE REFERENCIA PARA LA EJECUCION DE OBRA: **“CONSTRUCCIÓN DE AULA DE EDUCACIÓN INICIAL, SALA DE USOS MÚLTIPLES, ALMACÉN O DEPOSITO Y SERVICIOS HIGIÉNICOS Y/O VESTIDORES PARA ESTUDIANTES; ADEMÁS DE OTROS ACTIVOS EN EL(LA) I.E. 1147 EN LA LOCALIDAD MINAS DE SALVIA, DISTRITO DE LAGUNAS, PROVINCIA AYABACA, DEPARTAMENTO PIURA” - CUI N° 2606226.**



MUNICIPALIDAD DISTRITAL DE LAGUNAS
SUB GERENCIA DE INFRAESTRUCTURA PÚBLICA Y GESTIÓN TERRITORIAL

595

4. OBJETIVOS DE LA CONTRATACIÓN:

Contar con un Persona Natural o Jurídica para la ejecución de la obra: “CONSTRUCCIÓN DE AULA DE EDUCACIÓN INICIAL, SALA DE USOS MÚLTIPLES, ALMACÉN O DEPOSITO Y SERVICIOS HIGIÉNICOS Y/O VESTIDORES PARA ESTUDIANTES; ADEMÁS DE OTROS ACTIVOS EN EL(LA) I.E. 1147 EN LA LOCALIDAD MINAS DE SALVIA, DISTRITO DE LAGUNAS, PROVINCIA AYABACA, DEPARTAMENTO PIURA” - CUI N° 2606226.

5. MARCO LEGAL

- Ley de Contrataciones del Estado N° 30225
- Reglamento de la Ley de Contrataciones del Estado-2018, Modificado por Decreto Supremo N° 377-2019-EF – Decreto Supremo N° 168-2020 y Decreto Supremo N° 162 – 2020 – EF.

6. CONDICIONES GENERALES DE LA OBRA:

UBICACIÓN GEOGRÁFICA

La institución educativa a intervenir se encuentra ubicada en la localidad de minas, en el distrito de Lagunas, Provincia de Ayabaca y Departamento de Piura, a una altitud promedio de 2,344 m.s.n.m. y en las coordenadas UTM WGS84 Este: 632725.77 y Norte: 9461378.86 m.

Región : Piura
Provincia : Ayabaca
Distrito : Lagunas



IMAGEN N°01: Esquema Localización provincia de Ayabaca y distrito de Lagunas.

SANEAMIENTO FÍSICO LEGAL DEL PREDIO

El terreno cuenta con los siguientes límites y linderos:

- Por el Norte: Con Terreno libre – 15.80 metros
- Por el Sur: Con Terreno libre– 15.80 metros
- Por el Este: Con Terreno libre – 54.00 metros
- Por el Oeste: Con trocha carrozable Minas - Matalacas – 54.00 metros

Área : 853.20 m²

TÉRMINOS DE REFERENCIA PARA LA EJECUCION DE OBRA: “CONSTRUCCIÓN DE AULA DE EDUCACIÓN INICIAL, SALA DE USOS MÚLTIPLES, ALMACÉN O DEPOSITO Y SERVICIOS HIGIÉNICOS Y/O VESTIDORES PARA ESTUDIANTES; ADEMÁS DE OTROS ACTIVOS EN EL(LA) I.E. 1147 EN LA LOCALIDAD MINAS DE SALVIA, DISTRITO DE LAGUNAS, PROVINCIA AYABACA, DEPARTAMENTO PIURA” - CUI N° 2606226.



MUNICIPALIDAD DISTRITAL DE LAGUNAS SUB GERENCIA DE INFRAESTRUCTURA PÚBLICA Y GESTIÓN TERRITORIAL

Perímetro : 139.60 ml



IMAGEN N° 02: Plano de Ubicación de la I. E. I. N.° 1147.

SERVICIO EDUCATIVO

Nombre de la IE	:	"I. E. I. N.° 1147"
Resolución de creación	:	RDR N° 2817
Fecha	:	09 de mayo de 2014
Nivel	:	Educación Inicial
Modalidad	:	No escolarizada
Código Modular de la IE	:	1648393
Turno	:	Mañana
Región	:	Piura
Provincia	:	Ayabaca
Distrito	:	Lagunas
Caserío/Centro Poblado	:	CP Minas
Dirección	:	Minas
Director/Promotora	:	Roxana Del Jesus Ato Madrid
Jurisdicción	:	DREP/UGEL Lagunas
Zona	:	Rural
Región Natural	:	Costa
Coordenadas UTM WGS84	:	Este: 632725.77 m Norte: 9461378.86 m

Población afectada

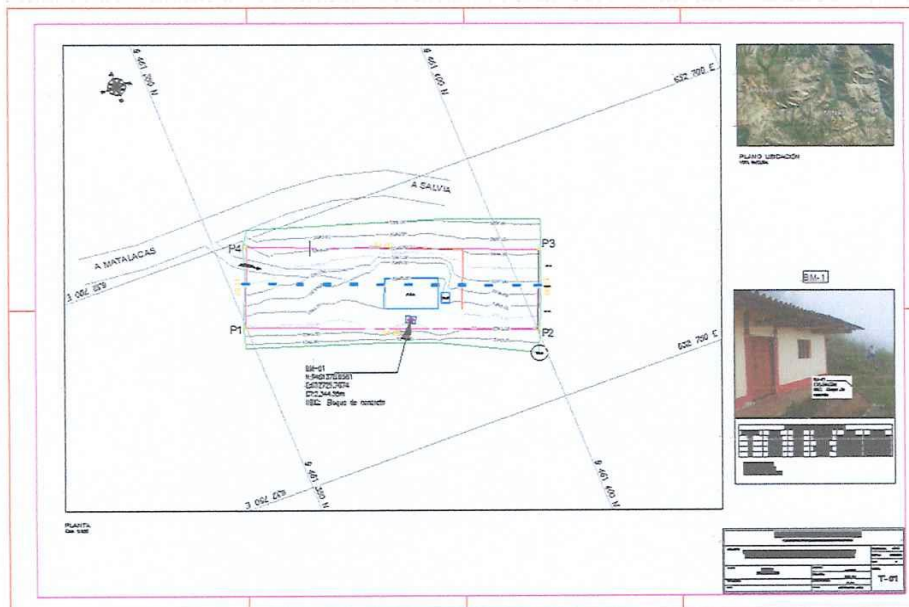
Años	3 años		4 años		5 años		Total, General
	Sección Única	Total	Sección Única	Total	Sección Única	Total	
2023	1	1	2	2	4	4	7

Fuente: Nóminas y actas de evaluación de la "I. E. I. N.° 1147"

DESCRIPCIÓN DEL PROYECTO

TÉRMINOS DE REFERENCIA PARA LA EJECUCION DE OBRA: "CONSTRUCCIÓN DE AULA DE EDUCACIÓN INICIAL, SALA DE USOS MÚLTIPLES, ALMACÉN O DEPOSITO Y SERVICIOS HIGIÉNICOS Y/O VESTIDORES PARA ESTUDIANTES; ADEMÁS DE OTROS ACTIVOS EN EL(LA) I.E. 1147 EN LA LOCALIDAD MINAS DE SALVIA, DISTRITO DE LAGUNAS, PROVINCIA AYABACA, DEPARTAMENTO PIURA" - CUI N° 2606226.



MUNICIPALIDAD DISTRITAL DE LAGUNAS SUB GERENCIA DE INFRAESTRUCTURA PÚBLICA Y GESTIÓN TERRITORIAL

693

El diseño preliminar, del proyecto, se presenta en la figura adjunta. En ella se observa la infraestructura planteada y distribución de la misma sobre el terreno proyectado para la "I. E. I. N.° 1147".

Diseño preliminar del proyecto

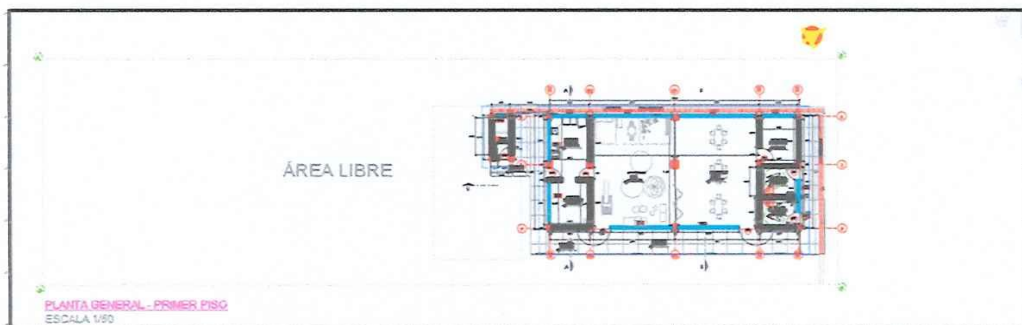

Metas físicas desagregadas del proyecto

CONSTRUCCIÓN DEL BLOQUE I (01 AULA, SUM, DISPENSA, COCINA, DEPOSITO, SS.HH. PARA NIÑAS Y NIÑOS).

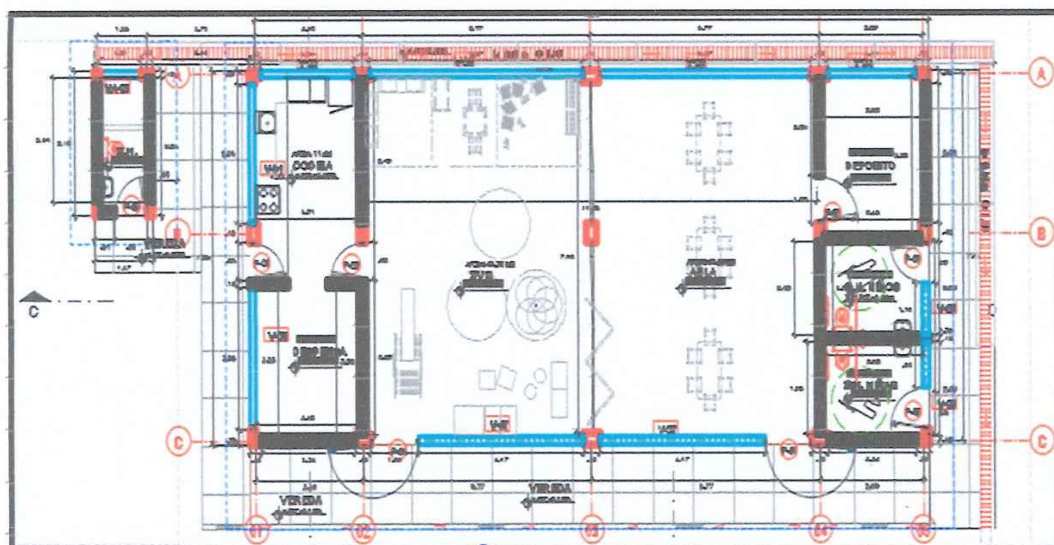

Planta arquitectura Bloque I



BLOQUE I BLOQUE I

La construcción del **Bloque I**, comprende como trabajo preliminar, el corte, relleno y nivelación de explanación de los 853.20 m2 de terreno a la cota +2,344.74. Esta meta

TÉRMINOS DE REFERENCIA PARA LA EJECUCION DE OBRA: "CONSTRUCCIÓN DE AULA DE EDUCACIÓN INICIAL, SALA DE USOS MÚLTIPLES, ALMACÉN O DEPÓSITO Y SERVICIOS HIGIÉNICOS Y/O VESTIDORES PARA ESTUDIANTES; ADEMÁS DE OTROS ACTIVOS EN EL(LA) I.E. 1147 EN LA LOCALIDAD MINAS DE SALVIA, DISTRITO DE LAGUNAS, PROVINCIA AYABACA, DEPARTAMENTO PIURA" - CUI N° 2606226.



MUNICIPALIDAD DISTRITAL DE LAGUNAS SUB GERENCIA DE INFRAESTRUCTURA PÚBLICA Y GESTIÓN TERRITORIAL

592

consiste en un área techada de 205.46 m² y área neta de 127.69, con las siguientes características constructivas, el sistema es mixto, aporticado y de muros de albañilería confinada, los cimientos corridos son de concreto ciclópeo de 1:10 +30% P.M; las estructuras de concreto (Zapatas, Columnas, Vigas) es $f'c=210\text{kg/cm}^2$. Revestimiento y tarrajeado de muros interiores (incluido columnas y vigas) y tarrajeo exterior de columnas y vigas son con mortero C:A 1:5; los pisos son de cerámica antideslizantes, contrazocalos de H=10cm; zócalos de cerámica en los SS.HH; con una altura de 1.8m, techo a dos aguas; puertas y ventanas exteriores metálicas y puertas y ventanas interiores de madera y pintadas; el acabado es con pintura látex en muros interiores y exteriores, vereda perimetral con e=10cm de concreto $f'c=175\text{kg/cm}^2$; las instalaciones eléctricas están empotradas, adosadas con luminarias tipo fluorescentes e instalaciones sanitarias de acuerdo al RNE.

OBRAS EXTERIORES

Comprende la construcción de 4.44 m³ de cunetas de concreto $f'c=175\text{kg/cm}^2$ y la instalación de 34.87 ml de rejilla metálica, construcción de veredas en un área de 56.47 m², veredas $f'c=175\text{kg/cm}^2$ de e=10cm, con base de afirmado de 0.10m y construcción de 42.48 m³ de muro de contención de concreto $f'c=210\text{kg/cm}^2$.

JUSTIFICACIÓN DEL PROYECTO

El proyecto es de gran importancia para el desarrollo de la zona y sus anexos ya que, con el mejoramiento de la Infraestructura Educativa, se logrará mejorar la prestación del servicio de la I. E. I. N.° 1147 y su área de influencia.

METAS Y CUADRO DE ÁREAS

TIPO Y PROPUESTA DE INTERVENCIÓN A REALIZAR

CUADRO N° 02: Programa arquitectónico propuesto para el Mejoramiento del servicio.

Estructura de presupuesto	Nombre de ambientes	Metrado	Unidad de Medida	Activos Estratégicos
BLOQUE I	Aulas educación inicial	43.20	m ²	Aula de Educación Inicial
	Sala de Usos Múltiples	43.20	m ²	Sala de Usos Múltiples
	Depósito para materiales educativos	8.40	m ²	Depósito
	Servicios Higiénicos para niños y niñas	10	m ²	SS.HH. y/o Vestidores (SS.HH.)
	Cocina	11	m ²	Ambiente de Residencia
	Despensa	8.5	m ²	
	Módulo baño	3.39	m ²	
	Total	127.69	m²	
OBRAS EXTERIORES	Cunetas de concreto	4.44	m ³	Obras exteriores
	Veredas	5.65	m ³	
	Muro de contención	42.48	m ³	
MITIGACIÓN AMBIENTAL, SEGURIDAD Y SALUD EN OBRA	Mitigación ambiental, Seguridad y Salud	1	glb	Otros
	Total	1	glb	
OTROS	Mobiliario de aula educación inicial	20	N° mobiliario	Mobiliario de aula educación inicial
	Mobiliario de ambientes complementarios	2	N° mobiliario	Mobiliario de ambientes complementarios
	Total	22	N° mobiliario	

TÉRMINOS DE REFERENCIA PARA LA EJECUCION DE OBRA: "CONSTRUCCIÓN DE AULA DE EDUCACIÓN INICIAL, SALA DE USOS MÚLTIPLES, ALMACÉN O DEPOSITO Y SERVICIOS HIGIÉNICOS Y/O VESTIDORES PARA ESTUDIANTES; ADEMÁS DE OTROS ACTIVOS EN EL(LA) I.E. 1147 EN LA LOCALIDAD MINAS DE SALVIA, DISTRITO DE LAGUNAS, PROVINCIA AYABACA, DEPARTAMENTO PIURA" - CUI N° 2606226.



MUNICIPALIDAD DISTRITAL DE LAGUNAS
SUB GERENCIA DE INFRAESTRUCTURA PÚBLICA Y GESTIÓN TERRITORIAL

591

Equipo para cocina	6	N° equipo	Equipo de ambientes de complementarios (cocina)
Total	6	N° equipo	

7. DISPONIBILIDAD DE TERRENO:

Para la ejecución de la obra denominada: “CONSTRUCCIÓN DE AULA DE EDUCACIÓN INICIAL, SALA DE USOS MÚLTIPLES, ALMACÉN O DEPOSITO Y SERVICIOS HIGIÉNICOS Y/O VESTIDORES PARA ESTUDIANTES; ADEMÁS DE OTROS ACTIVOS EN EL(LA) I.E. 1147 EN LA LOCALIDAD MINAS DE SALVIA, DISTRITO DE LAGUNAS, PROVINCIA AYABACA, DEPARTAMENTO PIURA” - CUI N° 2606226. Se cuenta con la libre disponibilidad del terreno y que es la que ocupa actualmente la I.E. existente.

8. IMPACTO AMBIENTAL

De acuerdo con la tipología y nivel del proyecto se ha determinado que ésta no implicaría en daños que atente contra la salud y el medio ambiente durante su etapa de ejecución y menos aún una vez concluido ésta, por lo que se descarta cualquier tipo de contaminación o degradación del ecosistema.

8.1 PROTECCION MEDIO AMBIENTAL La Protección ambiental tendrá la finalidad de minimizar los impactos ambientales durante las etapas de construcción y operación del proyecto, El Contratista presentara un Plan de Proteccion Medio Ambiental el mismo que será revisado y aprobado por el Supervisor, una vez aprobado se informara acerca de las medidas de prevención, mitigación y corrección que se presentará con la Oferta en el Plan de Manejo Ambiental y cumplir con las normas peruanas e internacionales estipuladas en el Estudio de Impacto Ambiental enmarcados en las normas siguientes: La Constitución Política del Perú – Art. 2 Decreto Legislativo N° 613 – El Código del Medio Ambiente y los Recursos Naturales. Decreto Legislativo N° 757 – Legislación de la Promoción Privada. Art. 51° Ley 27446 – Sistema Ambiental Nacional de Evaluación de Impacto Ambiental. - Art. 3° y Art. 4° Otras normas DL N° 17752 Ley General de Aguas, su reglamento y modificatorias. Ley N° 26786 Ley de Evaluación de Impacto Ambiental para Obras y Actividades Ley N° 26834 - Ley de Áreas Naturales Protegidas Ley N° 26842 – Ley General de Salud Ley N° 17505 – Código Sanitario

8.2 SALUD Y SEGURIDAD El Ingeniero Residente, Ingeniero Inspector o supervisor, el personal técnico y obrero que participe en el proceso constructivo de la obra deberá utilizar sus implementos respectivos como son: botas punta de acero, casco, guantes y uniforme según corresponda. También se deberá tener en cuenta la debida seguridad del tránsito vehicular y/o peatonal colocando señales y cercos provisionales de seguridad alrededor del área de trabajo, para bloquear el acceso y evitar así cualquier tipo de accidentes. El riesgo resultante de la inobservancia de esta obligación correrá únicamente por cuenta del contratista, lo mismo que será presentado en su oferta, adjuntado además un plan de seguridad para dar a conocer que dotará de todo lo necesario en la ejecución de la obra para minimizar los riesgos durante la construcción.

9. PERSONAL

TÉRMINOS DE REFERENCIA PARA LA EJECUCIÓN DE OBRA: “CONSTRUCCIÓN DE AULA DE EDUCACIÓN INICIAL, SALA DE USOS MÚLTIPLES, ALMACÉN O DEPOSITO Y SERVICIOS HIGIÉNICOS Y/O VESTIDORES PARA ESTUDIANTES; ADEMÁS DE OTROS ACTIVOS EN EL(LA) I.E. 1147 EN LA LOCALIDAD MINAS DE SALVIA, DISTRITO DE LAGUNAS, PROVINCIA AYABACA, DEPARTAMENTO PIURA” - CUI N° 2606226.



MUNICIPALIDAD DISTRITAL DE LAGUNAS
SUB GERENCIA DE INFRAESTRUCTURA PÚBLICA Y GESTIÓN TERRITORIAL

590

El Contratista deberá presentara una declaración jurada donde indicara que presentara a los profesionales de conformidad con el numeral 49.3 del artículo 49 y el literal e) del numeral 139.1 del artículo 139 del Reglamento este requisito de calificación se acredita para la suscripción del contrato. Los que serán los responsables de la dirección de la obra, la que deberá estar siempre a cargo de una persona responsable (Ingeniero/Residente).

El Contratista empleará obligatoriamente a los Profesionales propuestos para la ejecución de la Obra, salvo que la Supervisión solicite su sustitución. El Contratista deberá emplear personal técnico calificado acreditando en su oferta que son de la zona, obreros especializados y demás personal necesario para la correcta ejecución de los trabajos. El Contratista tiene la obligación de reemplazar el personal no competente o no satisfactorio, de acuerdo a las órdenes del Supervisor.

El Contratista tiene la obligación de suministrar a los trabajadores las condiciones más adecuadas de salubridad e higiene, así como dar el debido cumplimiento a lo dispuesto en el Decreto Supremo N° 001-98-TR, y sus normas complementarias y modificatorias. El Contratista tiene la obligación de velar por la seguridad de los trabajadores durante la ejecución de todos y cada uno de los trabajos brindando el equipo y material necesario para tal efecto. El Contratista deberá suministrar en los intervalos que prescriba el Supervisor o la Entidad, la nómina detallada de todo el personal superior y de los obreros que están empleados a la fecha del Informe.

Se deberá presentar un cuadro de actividades programadas para la correcta ejecución de la obra, firmada por el residente propuesto.



10. DE LOS MATERIALES Y EQUIPOS Y LUGAR DE LA OBRA

Todos los materiales y equipos destinados a la Obra, deberán cumplir con las características técnicas exigidas en el Expediente Técnico y se deberán someter a los ensayos necesarios para verificar sus características.

Se podrán aceptar otras propiedades o calidades especificadas y/o normas indicadas en el Expediente Técnico que sean similares o equivalentes mientras que se ajusten a especificaciones y/o normas reconocidas, que aseguren una calidad igual o superior a la indicada y que en el caso de la maquinaria y equipos en caso que estas sean propias o alquiladas se encuentran disponibles en la zona donde se ejecutara la obra por lo que se deberá aportar documentación y demás elementos de juicio que permitan evaluar el cumplimiento de las exigencias establecidas en las Bases y que los cambios propuestos no alteren las especificaciones técnicas de la obra, siempre que este represente una ventaja técnica y económica que lo justifique.

La ENTIDAD se reserva el derecho de rechazar la lista de materiales propuesta por el Contratista, si éstos no concuerdan con lo estipulado en el Expediente Técnico y los procedimientos que se indica en las bases.

Correrán por cuenta del Contratista las muestras de materiales requeridos por el Supervisor.

Asimismo, correrán por cuenta del Contratista los ensayos necesarios para verificar la calidad de los materiales y las pruebas de los equipos.

TÉRMINOS DE REFERENCIA PARA LA EJECUCION DE OBRA: "CONSTRUCCIÓN DE AULA DE EDUCACIÓN INICIAL, SALA DE USOS MÚLTIPLES, ALMACÉN O DEPOSITO Y SERVICIOS HIGIÉNICOS Y/O VESTIDORES PARA ESTUDIANTES; ADEMÁS DE OTROS ACTIVOS EN EL(LA) I.E. 1147 EN LA LOCALIDAD MINAS DE SALVIA, DISTRITO DE LAGUNAS, PROVINCIA AYABACA, DEPARTAMENTO PIURA" - CUI N° 2606226.



MUNICIPALIDAD DISTRITAL DE LAGUNAS

SUB GERENCIA DE INFRAESTRUCTURA PÚBLICA Y GESTIÓN TERRITORIAL

589

El proyecto estructural desarrollado se basó en proponer las medidas óptimas más adecuadas para el buen funcionamiento de las obras ejecutadas en la edificación por tanto el postor debe realizar la visita previa a la zona de ejecución de la obra e indicarlos que se encuentra conforme en la presentación de su propuesta técnica.

La aprobación de los materiales y/o de los equipos por el Supervisor no libera al Contratista de su responsabilidad sobre la calidad de los materiales y/o equipos.

11. OBRAS PROVISIONALES

El Contratista deberá construir o alquilar ambientes temporales que permitan, tanto al Contratista, a la Supervisión y representantes de la Entidad, el normal desarrollo de sus actividades, debiendo adjuntar, incluir, detallar e identificar en su propuesta, las zonas o predios que se utilizaran como oficinas, almacenes de equipos y materiales, los mismos que deberán quedar habilitados y equipados a los diez (10) días calendario de iniciado el plazo de ejecución de la obra y conservarse hasta la recepción de la obra. Estos locales ofrecerán adecuadas condiciones de estabilidad, aislamiento, ventilación e iluminación y deberán estar provistos de adecuadas instalaciones eléctricas, sanitarias y comunicaciones. Asimismo, el Contratista brindará las facilidades en función de la magnitud de la obra a realizar, debiendo reunir en cualquier caso las siguientes condiciones:

El almacenaje de los materiales.

La obra dispondrá de servicios sanitarios adecuados a la cantidad de personal obrero empleado.

Los depósitos o almacenes, talleres, casilla de vigilancia, vestuarios para el personal, servicios higiénicos, etc., cumplirán con las condiciones de higiene imprescindible para su uso, a criterio del Supervisor.

Los gastos, que demande la instalación, el funcionamiento y conservación de los ambientes para la ejecución de la Obra, se extenderán hasta la recepción de la obra y corren por cuenta del Contratista, incluyendo cualquier daño resultante de la instalación o mantenimiento de estas obras provisionales.

Estas prescripciones no son excluyentes de otras previsiones que pudiera adoptar el Contratista para el más eficaz desarrollo de las operaciones, pero, en cualquier caso, deberá mantener informado al Supervisor de las modificaciones que sobre el particular llevará a cabo, debiendo merecer su visto bueno.

El Contratista será responsable de la vigilancia general de las obras en forma continua, para prevenir sustracciones o deterioros de los materiales, enseres, estructuras y otros bienes propios o ajenos; en caso de pérdida correrá con los gastos que demande su sustitución.

El Contratista deberá colocar cercos, protecciones, barreras, letreros, señales y luces de peligro y tomar las demás precauciones necesarias en todas las maquinarias y partes del campamento donde puedan producirse accidentes, deberá adjuntar declaración jurada en su propuesta técnica de que cumplirá con lo indicado.

12. OBRAS SIMILARES:

TÉRMINOS DE REFERENCIA PARA LA EJECUCIÓN DE OBRA: "CONSTRUCCIÓN DE AULA DE EDUCACIÓN INICIAL, SALA DE USOS MÚLTIPLES, ALMACÉN O DEPÓSITO Y SERVICIOS HIGIÉNICOS Y/O VESTIDORES PARA ESTUDIANTES; ADEMÁS DE OTROS ACTIVOS EN EL(LA) I.E. 1147 EN LA LOCALIDAD MINAS DE SALVIA, DISTRITO DE LAGUNAS, PROVINCIA AYABACA, DEPARTAMENTO PIURA" - CUI N° 2606226.



MUNICIPALIDAD DISTRITAL DE LAGUNAS
SUB GERENCIA DE INFRAESTRUCTURA PÚBLICA Y GESTIÓN TERRITORIAL

588

Se consideran obras similares para la ejecución de la obra denominada: “CONSTRUCCIÓN DE AULA DE EDUCACIÓN INICIAL, SALA DE USOS MÚLTIPLES, ALMACÉN O DEPOSITO Y SERVICIOS HIGIÉNICOS Y/O VESTIDORES PARA ESTUDIANTES; ADEMÁS DE OTROS ACTIVOS EN EL(LA) I.E. 1147 EN LA LOCALIDAD MINAS DE SALVIA, DISTRITO DE LAGUNAS, PROVINCIA AYABACA, DEPARTAMENTO PIURA” - CUI N° 2606226. Las siguientes:

Construcción y/o reconstrucción, y/o remodelación, y/o adecuación, y/o ampliación, y/o mejoramiento, y/o rehabilitación, y/o creación, y/o instalación, y/o acondicionamiento, y/o recuperación, y/o renovación de Infraestructura Educativa y/o universitaria.

13. MODALIDAD DE CONTRATACION:

La modalidad de Contratación para la ejecución de la obra denominada: “CONSTRUCCIÓN DE AULA DE EDUCACIÓN INICIAL, SALA DE USOS MÚLTIPLES, ALMACÉN O DEPOSITO Y SERVICIOS HIGIÉNICOS Y/O VESTIDORES PARA ESTUDIANTES; ADEMÁS DE OTROS ACTIVOS EN EL(LA) I.E. 1147 EN LA LOCALIDAD MINAS DE SALVIA, DISTRITO DE LAGUNAS, PROVINCIA AYABACA, DEPARTAMENTO PIURA” - CUI N° 2606226 es Indirecta – CONTRATA.

14. SISTEMA DE CONTRATACION:

El sistema de contratación para la ejecución de la obra denominada: “CONSTRUCCIÓN DE AULA DE EDUCACIÓN INICIAL, SALA DE USOS MÚLTIPLES, ALMACÉN O DEPOSITO Y SERVICIOS HIGIÉNICOS Y/O VESTIDORES PARA ESTUDIANTES; ADEMÁS DE OTROS ACTIVOS EN EL(LA) I.E. 1147 EN LA LOCALIDAD MINAS DE SALVIA, DISTRITO DE LAGUNAS, PROVINCIA AYABACA, DEPARTAMENTO PIURA” - CUI N° 2606226 es a SUMA ALZADA.

15. PLAZO DE EJECUCION:

El plazo de ejecución para la obra denominada: “CONSTRUCCIÓN DE AULA DE EDUCACIÓN INICIAL, SALA DE USOS MÚLTIPLES, ALMACÉN O DEPOSITO Y SERVICIOS HIGIÉNICOS Y/O VESTIDORES PARA ESTUDIANTES; ADEMÁS DE OTROS ACTIVOS EN EL(LA) I.E. 1147 EN LA LOCALIDAD MINAS DE SALVIA, DISTRITO DE LAGUNAS, PROVINCIA AYABACA, DEPARTAMENTO PIURA” - CUI N° 2606226 es de 60 días calendario.

16. VALOR REFERENCIAL:

El Valor referencia de la ejecución de la obra denominada; “CONSTRUCCIÓN DE AULA DE EDUCACIÓN INICIAL, SALA DE USOS MÚLTIPLES, ALMACÉN O DEPOSITO Y SERVICIOS HIGIÉNICOS Y/O VESTIDORES PARA ESTUDIANTES; ADEMÁS DE OTROS ACTIVOS EN EL(LA) I.E. 1147 EN LA LOCALIDAD MINAS DE SALVIA, DISTRITO DE LAGUNAS, PROVINCIA AYABACA, DEPARTAMENTO PIURA” - CUI N° 2606226, es de S/ 596,876.77 (Quinientos Noventa y Seis Mil Ochocientos Setenta y Seis con 77/100 Soles, que incluye Costo Directo, Gastos Generales 8%, Utilidad 7%, IGV, con precios al mes de Octubre de 2023.



Presupuesto base			
INFRAESTRUCTURA EDUCATIVA		S/.	293,733.72

TÉRMINOS DE REFERENCIA PARA LA EJECUCION DE OBRA: “CONSTRUCCIÓN DE AULA DE EDUCACIÓN INICIAL, SALA DE USOS MÚLTIPLES, ALMACÉN O DEPOSITO Y SERVICIOS HIGIÉNICOS Y/O VESTIDORES PARA ESTUDIANTES; ADEMÁS DE OTROS ACTIVOS EN EL(LA) I.E. 1147 EN LA LOCALIDAD MINAS DE SALVIA, DISTRITO DE LAGUNAS, PROVINCIA AYABACA, DEPARTAMENTO PIURA” - CUI N° 2606226.



MUNICIPALIDAD DISTRITAL DE LAGUNAS
SUB GERENCIA DE INFRAESTRUCTURA PÚBLICA Y GESTIÓN TERRITORIAL

587

OBRAS EXTERIORES		S/.	121,116.51
MITIGACION AMBIENTAL		S/.	8,050.00
OTROS		S/.	16,950.00
	(CD)	S/.	439,850.23
COSTO DIRECTO			439,850.23
GASTOS GENERALES (8%)			35,188.02
UTILIDAD (7%)			30,789.52
			=====
SUBTOTAL			505,827.77
IGV (18%)			91,049.00
			=====
PRESUPUESTO DE OBRA			596,876.77
SUPERVISION DE OBRA			22,227.32
LIQUIDACION DE OBRA			5,000.00
EXPEDIENTE TECNICO			24,800.00
			=====
COSTO DE INVERSION			648,904.09

17. ADELANTOS

La Entidad otorgara los siguientes adelantos:

17.1 ADELANTO DIRECTO

La Entidad otorgará un adelanto directo por el 10% del monto del contrato original.

El contratista debe solicitar formalmente el adelanto directo dentro de los ocho (8) días siguientes de la suscripción del contrato, adjuntando a su solicitud la garantía por adelantos mediante Carta Fianza y el comprobante de pago correspondiente. La Entidad debe entregar el monto solicitado dentro de los siete (7) días contados a partir del día siguiente de recibida la solicitud del contratista.

Vencido el plazo para solicitar el adelanto no procede la solicitud.

17.2 ADELANTO PARA MATERIALES E INSUMOS

La Entidad otorgará adelantos para materiales e insumos por el 20% del monto del contrato original, conforme al calendario de adquisición de materiales o insumos presentado por el contratista.

La entrega de los adelantos se realizará en un plazo de siete (07) días calendario previos a la fecha prevista en el calendario de adquisición de materiales o insumos para cada adquisición, con la finalidad que EL CONTRATISTA pueda disponer de los materiales o insumos en la oportunidad prevista en el calendario de avance de obra valorizado. Para tal efecto, EL CONTRATISTA debe solicitar la entrega del adelanto en un plazo de ocho (08) días calendario anteriores al inicio del plazo antes mencionado, adjuntando a su solicitud la garantía por adelantos mediante Carta Fianza y el comprobante de pago respectivo.



TÉRMINOS DE REFERENCIA PARA LA EJECUCION DE OBRA: "CONSTRUCCIÓN DE AULA DE EDUCACIÓN INICIAL, SALA DE USOS MÚLTIPLES, ALMACÉN O DEPOSITO Y SERVICIOS HIGIÉNICOS Y/O VESTIDORES PARA ESTUDIANTES; ADEMÁS DE OTROS ACTIVOS EN EL(LA) I.E. 1147 EN LA LOCALIDAD MINAS DE SALVIA, DISTRITO DE LAGUNAS, PROVINCIA AYABACA, DEPARTAMENTO PIURA" - CUI N° 2606226.



MUNICIPALIDAD DISTRITAL DE LAGUNAS
SUB GERENCIA DE INFRAESTRUCTURA PÚBLICA Y GESTIÓN TERRITORIAL

586

18. VALORIZACIONES

Las valorizaciones serán mensuales; tendrán un plazo máximo de aprobación por el Inspector o Supervisor y su remisión a la Entidad, de cinco (05) días contados a partir de su presentación, y serán canceladas por la Entidad dentro de los quince (15) días de recibidas por parte del Inspector o Supervisor.

19. CUADERNO DE OBRA DIGITAL

El cuaderno de obra digital sustituye al cuaderno de obra físico y su uso es obligatorio según lo previsto en la Directiva N° 009-2020-OSCE/PRE - "Lineamientos para el uso del Cuaderno de Obra Digital", salvo que se haya autorizado el uso del cuaderno de obra físico, según el procedimiento establecido en el numeral 9.3 de dicha Directiva, lo cual en el presente caso no se ha dado.

Para mayor información revisar el documento de orientación "Preguntas frecuentes sobre el cuaderno de obra digital" en el siguiente enlace:

<https://www.gob.pe/institucion/osce/informes-publicaciones/1772149-preguntas-frecuentes-sobre-el-cuaderno-de-obra-digital>

20. DE LA LIQUIDACIÓN DEL CONTRATO DE OBRA

Luego de la Recepción de las Obras, el Contratista presentará la Liquidación del Contrato de Obra, en concordancia con el artículo 209° del Reglamento de la Ley de Contrataciones del Estado, la cual será sometida a la aceptación u observación del Supervisor y/o de la Entidad en forma escrita.

CONTENIDO MINIMO DE LIQUIDACION:

- Ficha de Resumen Ejecutivo de la obra.
- Resumen de liquidación final del contrato
- Memoria descriptiva valorizada
- Cálculo del reajuste incluye el factor "K"
- Fórmula Polinómica e índices unificados de precios INEI utilizados.
- Cálculo de penalidades aplicadas
- Reajuste de deducción que no corresponden por el adelanto directo y otros cálculos que correspondan.
- Metrados de post construcción
- Valorizaciones pagadas y reformuladas
- Estados financieros contables de la obra
- Comprobantes de pago SIAF
- Planos post construcción firmados por el Residente y Supervisor.
- Calendarios de ejecución de obra y cronograma valorizado con su última actualización
- Solicitud de adelantos : Directo y de materiales (Si los hubiere realizado).
- Copias de cartas fianzas
- Copia de cuaderno de obra (completo)
- Panel fotográfico de la evolución de la ejecución de la obra.



TÉRMINOS DE REFERENCIA PARA LA EJECUCION DE OBRA: "CONSTRUCCIÓN DE AULA DE EDUCACIÓN INICIAL, SALA DE USOS MÚLTIPLES, ALMACÉN O DEPOSITO Y SERVICIOS HIGIÉNICOS Y/O VESTIDORES PARA ESTUDIANTES; ADEMÁS DE OTROS ACTIVOS EN EL(LA) I.E. 1147 EN LA LOCALIDAD MINAS DE SALVIA, DISTRITO DE LAGUNAS, PROVINCIA AYABACA, DEPARTAMENTO PIURA" - CUI N° 2606226.



MUNICIPALIDAD DISTRITAL DE LAGUNAS
SUB GERENCIA DE INFRAESTRUCTURA PÚBLICA Y GESTIÓN TERRITORIAL

585

- Certificados de Control de calidad originales
- Acta de entrega de terreno e inicio de obra
- Acta de Recepción de obra
- Actas de suspensión de obra u otras actas
- Certificados de NO ADEUDO a Sencico y Conafovicer
- Declaración jurada de no tener reclamos laborales del Ministerio de Trabajo, asimismo de no tener deudas con trabajadores y servicios.
- Informe Técnico del Residente de Obra y Personal especializado de obra.
- Expediente técnico de adicionales y/o deductivos aprobados con Resolución.
- Expediente administrativo de ampliaciones de plazo aprobados con Resolución.
- Copias de resoluciones emitidas por la entidad relacionadas con la ejecución de la obra.
- Contrato de obra y adendas si las hubiere.
- Resolución de aprobación del expediente técnico
- Copia del expediente técnico aprobado.
- Bases integradas del proceso de selección

Todo el contenido de los documentos de la liquidación debe debidamente firmada por los profesionales y representante legal, debidamente foliado en 01 original y 02 copias, presentado en archivador, los planos en su respectiva mica, todo ello en base a los plazos que otorga la Ley de Contrataciones y su reglamento.

21. RESPONSABILIDAD POR VICIOS OCULTOS

La conformidad de la ejecución de la obra por parte de LA ENTIDAD no enerva su derecho a reclamar posteriormente por defectos o vicios ocultos, conforme a lo dispuesto por el artículo 40° de la Ley de Contrataciones del Estado.

El plazo de responsabilidad del contratista es de Siete (07) años contados a partir de la recepción de obra.



22. DEL POSTOR – EXPERIENCIA EN LA ESPECIALIDAD

- ✓ El postor podrá ser una persona natural, jurídica o un consorcio, en el caso de este último sólo se permitirá la participación de consorcios conformados por un máximo de dos (02) consorciados.
- ✓ El Postor acreditara haber facturado 01 vez el valor referencial haber ejecutado obras iguales o similares dentro de los últimos 10 (diez) años anteriores a la fecha de la convocatoria, se considera un máximo de 20 contrataciones.
- ✓ Se considerarán obras similares las siguientes: Construcción y/o reconstrucción, y/o remodelación, y/o adecuación, y/o ampliación, y/o mejoramiento, y/o rehabilitación, y/o creación, y/o instalación, y/o acondicionamiento, y/o recuperación, y/o renovación de Infraestructura Educativa y/o universitaria.

DE LA ACREDITACION:

TÉRMINOS DE REFERENCIA PARA LA EJECUCION DE OBRA: "CONSTRUCCIÓN DE AULA DE EDUCACIÓN INICIAL, SALA DE USOS MÚLTIPLES, ALMACÉN O DEPOSITO Y SERVICIOS HIGIÉNICOS Y/O VESTIDORES PARA ESTUDIANTES; ADEMÁS DE OTROS ACTIVOS EN EL(LA) I.E. 1147 EN LA LOCALIDAD MINAS DE SALVIA, DISTRITO DE LAGUNAS, PROVINCIA AYABACA, DEPARTAMENTO PIURA" - CUI N° 2606226.



MUNICIPALIDAD DISTRITAL DE LAGUNAS
SUB GERENCIA DE INFRAESTRUCTURA PÚBLICA Y GESTIÓN TERRITORIAL

584

- Deberá presentar copia simple de contratos y sus respectivas actas de recepción y/o conformidad; contratos y sus respectivas resoluciones de liquidación; o contratos y sus respectivas constancias de prestación o cualquier otra documentación (no se aceptarán declaraciones juradas) del cual se desprenda fehacientemente que la obra fue concluida; en este supuesto, dicha documentación también deberá consignar el monto total de la obra.
- En caso se acreditará experiencia adquirida en Consorcio debe presentarse copia de la promesa de Consorcio o contrato del consorcio en el cual se observe fehacientemente el porcentaje de su participación, caso contrario no se considerara esta experiencia.
- Los documentos presentados deben claros y legibles que permita sin lugar a dudas acreditar su experiencia, caso contrario no se consideraran en el cómputo de la experiencia.

23. EQUIPAMIENTO ESTRATEGICO:

- Todos los equipos y maquinarias necesarios para la ejecución satisfactoria de los trabajos a realizar, deberán llevarse a obra en forma oportuna y no podrán retirarse de la misma salvo autorización escrita del Supervisor, que no podrá negarla sin justa razón.
- Las pérdidas o daños causados a los equipos y maquinarias durante la ejecución de las obras, corren por cuenta del Contratista.
- Si el Supervisor demuestra que los equipos, maquinarias, herramientas y andamiajes son insuficientes o inapropiados para asegurar la calidad de la obra y el cumplimiento de los plazos, el Contratista está obligado a efectuar enmiendas y/o adiciones necesarias, por su cuenta y costo.
- El equipo y maquinaria propuesta por los postores será de una antigüedad no mayor a seis (06) años, teniendo en cuenta el rendimiento y los cambios de tecnologías existentes en el mercado.
- Los equipos y maquinarias requeridos se precisan en el cuadro siguiente:

CANT.	RELACIÓN DEL EQUIPO
1	CAMION CISTERNA 4 X 2 (AGUA) 122 HP 2,000 gl
1	CAMION VOLQUETE DE 10 m3
1	CARGADOR S/LLANTAS 110-125 HP
1	RETROEXCAVADORA SOBRE ORUGAS 115-165 HP
1	TEODOLITO
1	NIVEL TOPOGRAFICO
1	COMPACTADOR VIBR. TIPO PLANCHA 7 HP
1	MEZCLADORA CONCRETO TROMPO 8 HP 9 P3
1	VIBRADOR DE CONCRETO 4 HP 2.40"
1	MARTILLO DEMOLEDOR MODELO D25980K , DW POTENCIA DE 2000W

ACREDITACION:

TÉRMINOS DE REFERENCIA PARA LA EJECUCION DE OBRA: "CONSTRUCCIÓN DE AULA DE EDUCACIÓN INICIAL, SALA DE USOS MÚLTIPLES, ALMACÉN O DEPOSITO Y SERVICIOS HIGIÉNICOS Y/O VESTIDORES PARA ESTUDIANTES; ADEMÁS DE OTROS ACTIVOS EN EL(LA) I.E. 1147 EN LA LOCALIDAD MINAS DE SALVIA, DISTRITO DE LAGUNAS, PROVINCIA AYABACA, DEPARTAMENTO PIURA" - CUI N° 2606226.



MUNICIPALIDAD DISTRITAL DE LAGUNAS
SUB GERENCIA DE INFRAESTRUCTURA PÚBLICA Y GESTIÓN TERRITORIAL

583

- De conformidad con el numeral 49.3 del Artículo 49 y el literal (e), del numeral 139.1, del artículo 139 del Reglamento de la Ley de Contrataciones este requisito se acreditará en la suscripción del contrato.

24. DEL PERSONAL REQUERIDO – PERSONAL CLAVE

PLANTEL PROFESIONAL CLAVE		
CARGO	PROFESION	EXPERIENCIA
Residente de Obra	Ingeniero Civil o Arquitecto	Se requiere que el Ingeniero Propuesto cuente con una experiencia de Veinticuatro (24) meses efectivos en Edificaciones en General, que se computa desde la colegiatura, como Residente y/o Supervisor y/o Inspector de Obra. La experiencia se acreditará con cualquiera de los siguientes documentos: (i) copia simple de contratos y su respectiva conformidad o (ii) constancias o (iii) certificados o (iv) cualquier otra documentación que, de manera fehaciente demuestre la experiencia del personal profesional clave propuesto.

Se precisa que la colegiatura y habilidad de los profesionales propuestos se requerirá para el inicio de su participación efectiva en el Contrato.

La experiencia efectiva será pasible de acreditación en el presente proceso siempre y cuando el profesional la obtuvo contando con las condiciones legales para el ejercicio de su profesión, esto es colegiado y habilitado por el correspondiente colegio profesional.

25. PENALIDADES:

En caso de retraso injustificado del CONTRATISTA en la ejecución de la obra, aquél se hará acreedor a una penalidad por mora, por cada día de atraso, hasta por un monto máximo equivalente al diez por ciento (10%) del monto contractual vigente. Esta penalidad será deducida de los pagos a cuenta, del pago final o en la liquidación final; o, si fuera necesario, se cobrará del monto resultante de la ejecución de las garantías de fiel cumplimiento.

La penalidad se aplicará automáticamente y se calculará de acuerdo con la siguiente fórmula:

TÉRMINOS DE REFERENCIA PARA LA EJECUCION DE OBRA: "CONSTRUCCIÓN DE AULA DE EDUCACIÓN INICIAL, SALA DE USOS MÚLTIPLES, ALMACÉN O DEPOSITO Y SERVICIOS HIGIÉNICOS Y/O VESTIDORES PARA ESTUDIANTES; ADEMÁS DE OTROS ACTIVOS EN EL(LA) I.E. 1147 EN LA LOCALIDAD MINAS DE SALVIA, DISTRITO DE LAGUNAS, PROVINCIA AYABACA, DEPARTAMENTO PIURA" - CUI N° 2606226.





MUNICIPALIDAD DISTRITAL DE LAGUNAS
SUB GERENCIA DE INFRAESTRUCTURA PÚBLICA Y GESTIÓN TERRITORIAL

582

Penalidad diaria = $0.10 \times \text{monto vigente}$

F x plazo vigente en días

Cuando se llegue a cubrir el monto máximo de la penalidad, LA ENTIDAD podrá resolver el contrato parcial o totalmente por incumplimiento.

Donde:

F = 0.15 para plazos mayores a sesenta (60) días o;

F = 0.40 para plazos menores o iguales a sesenta (60) días.

26. OTRAS PENALIDADES

La Entidad aplicará al Contratista otras penalidades de conformidad con lo establecido en el artículo 163° del Reglamento de la Ley de Contrataciones del Estado, hasta por un monto máximo equivalente al diez por ciento (10%) del monto del contrato vigente.

La aplicación de estas penalidades está referidas al porcentaje de la Unidad Impositiva Tributaria (U.I.T) y las sanciones se efectuarán por cada ocurrencia, teniendo en cuenta los siguientes criterios:

Otras penalidades			
N°	Supuestos de aplicación de penalidad	Forma de cálculo	Procedimiento
1	Cuando el personal del plantel profesional clave permanece menos de sesenta (60) días calendario o del íntegro del plazo de ejecución, si este es menor a los sesenta (60) días calendario, de conformidad con las disposiciones establecidas en el numeral 190.2 del artículo 190 del Reglamento.	UNA (0.5) UIT por cada día de ausencia del personal en obra en el plazo previsto.	Según informe escrito del SUPERVISOR.
2	En caso culmine la relación contractual entre el contratista y el personal ofertado y la Entidad no haya aprobado la sustitución del personal por no cumplir con la experiencia y calificaciones requeridas.	UNA (1) UIT por cada día de ausencia del personal en obra.	Según informe escrito del SUPERVISOR.
3	Si el contratista o su personal, no permite el acceso al cuaderno de obra al SUPERVISOR DE LA OBRA, impidiéndole anotar las ocurrencias.	Cinco por mil (5/1000) del monto de la valorización del periodo por cada día de dicho impedimento.	Según informe escrito del SUPERVISOR.



TÉRMINOS DE REFERENCIA PARA LA EJECUCION DE OBRA: "CONSTRUCCIÓN DE AULA DE EDUCACIÓN INICIAL, SALA DE USOS MÚLTIPLES, ALMACÉN O DEPOSITO Y SERVICIOS HIGIÉNICOS Y/O VESTIDORES PARA ESTUDIANTES; ADEMÁS DE OTROS ACTIVOS EN EL(LA) I.E. 1147 EN LA LOCALIDAD MINAS DE SALVIA, DISTRITO DE LAGUNAS, PROVINCIA AYABACA, DEPARTAMENTO PIURA" - CUI N° 2606226.



MUNICIPALIDAD DISTRITAL DE LAGUNAS
SUB GERENCIA DE INFRAESTRUCTURA PÚBLICA Y GESTIÓN TERRITORIAL

581

4	<p>SEÑALIZACIÓN DE OBRA. Siempre que resulte necesario se deben adoptar las medidas necesarias y precisas para que la obra cuente con la suficiente señalización, además se colocarán siempre en el caso de los siguientes tramos de alto riesgo (G-050 del RNE)</p> <p>Elaboración del plan de Seguridad y Salud para la obra y presentación a la entidad para su aprobación. Utilización de Equipo de Protección Individual (EPI), según el trabajo a realizar. Implementación de medidas de seguridad para trabajos de alto riesgo, según RNE. Implementación de botiquín de primeros auxilios. La no realización de estas actividades será causal de aplicación de penalidad.</p>	2/100	Según informe del inspector o supervisor de la obra, según corresponda.
5	<p>INDUMENTARIA E IMPLEMENTOS DE PROTECCIÓN PERSONAL Cuando el contratista permita que el trabajador labore sin ellas o que las tenga incompletas. Implementos de Protección del Personal son: EPI básico Protección de cabeza, protección de ojos, protección de pies, protección de manos y vestimenta adecuada. EPI auxiliar o complementario Protección auditiva, protección respiratoria (según el tipo de trabajo). Además, se deberán considerar equipos, indumentaria, vestuario de acuerdo a la naturaleza y exigencia de las labores que el personal en la obra ejecute, en función a las normas de seguridad. El personal debe llevarlo en la ejecución de los trabajos que están ejecutando.</p>	3/100	Según informe del Inspector o Supervisor de la obra, según corresponda, por cada vez que esto ocurra.
6	<p>SEGURIDAD DEL SERVICIO Y SEÑALIZACIÓN Cuando el Contratista no emplee los dispositivos de seguridad peatonal y vehicular, y las señalizaciones especificadas en el Expediente Técnico.</p>	3/1000	Según informe del Inspector o Supervisor de la Obra, según corresponda, por cada vez que esto ocurra.
7	<p>EQUIPOS DE CONTRATISTA Cuando el contratista no cuenta con los equipos mínimos requeridos según su propuesta para la ejecución de la obra o que los tenga incompletos.</p>	1/100	Según informe del Inspector o Supervisor de la Obra, según corresponda por cada vez que esto ocurra.
8	<p>CALIDAD DE EJECUCIÓN DE LA OBRA Cuando el Residente acepte un trabajo mal ejecutado. Además de la penalidad, el Contratista deberá corregir dicho trabajo sin costo alguno para la Entidad.</p>	3/1000	Según informe del inspector o Supervisor de la obra, según corresponda.



TÉRMINOS DE REFERENCIA PARA LA EJECUCION DE OBRA: "CONSTRUCCIÓN DE AULA DE EDUCACIÓN INICIAL, SALA DE USOS MÚLTIPLES, ALMACÉN O DEPOSITO Y SERVICIOS HIGIÉNICOS Y/O VESTIDORES PARA ESTUDIANTES; ADEMÁS DE OTROS ACTIVOS EN EL(LA) I.E. 1147 EN LA LOCALIDAD MINAS DE SALVIA, DISTRITO DE LAGUNAS, PROVINCIA AYABACA, DEPARTAMENTO PIURA" - CUI N° 2606226.



MUNICIPALIDAD DISTRITAL DE LAGUNAS
SUB GERENCIA DE INFRAESTRUCTURA PÚBLICA Y GESTIÓN TERRITORIAL

580

	<p>Esto se refiere que no cumple con las especificaciones técnicas mínimas que se detallan en el Expediente Técnico.</p> <p>Donde no se cumplen con las dosificaciones, encofrados, alimentos, pendiente y otras formas geométricas que se indican en los planos.</p> <p>Cuando el contratista ejecuta las partidas con materiales o insumos que no cuenten con la certificación de calidad correspondiente, los cuales deben ser calificados entre el residente y el Supervisor con los correspondientes protocolos de control y/o aseguramiento de calidad.</p>		
9	<p>CALIDAD Y MATERIALES</p> <p>Cuando el contratista emplee materiales que no cumplan los requisitos de las especificaciones técnicas y cada uno de los materiales utilizados no cuente con su respectivo certificado de calidad. La penalidad será por cada caso detectado, EL CONTRATISTA deberá retirar dicho material y remplazo por otro que cumpla con las especificaciones técnicas, siendo dicho remplazo sin costo alguno para la Entidad.</p>	3/1000	Según informe del inspector o Supervisor de la obra, según corresponda.
10	<p>USO DE MATERIALES CON ENSAYO DE CALIDAD PREVIOS</p> <p>Cuando el contratista emplee materiales que no cuenten con los certificados y/o ensayos de calidad previos a su utilización. EL CONTRATISTA deberá retirar dicho material y remplazarlo por otro que cuente con los respectivos certificados y/o ensayos de control de calidad, siendo dicho remplazo sin costo alguno para la Entidad.</p> <p>Es decir que todo material utilizado debe contar con la certificación de calidad dado por el fabricante o ensayo de un laboratorio de mecánica de sueldos y/o materiales certificados de INDECOPI y además estándares nacionales e internacionales.</p>	1/1000	Según informe del Inspector o Supervisor de la Obra, según corresponda.
11	<p>CAMBIO DE PERSONAL PROFESIONAL ESPECIFICADO EN PROPUESTA TÉCNICA, SALVA POR CAUSAS DE FUERZA MAYOR</p> <p>Para la ejecución de la obra, si el contratista solicita el cambio de residente de obra y/o personal técnico propuesto ofertado en la propuesta técnica, se aplicará la multa del monto contratado por cada cambio, salvo por los siguientes casos:</p> <p>Por demora o postergación del inicio de plazo de la obra por más de 30 días calendario entre el otorgamiento de la buena pro y el inicio de plazo de la obra.</p> <p>Además, no estando permitido cambio salvo por razones de fuerza mayor (Pronunciamento N° 149-2010/DTN) y con aprobación de la Oficina de Infraestructura y Supervisión (OI y S); por lo que la</p>	1/100	Según informe del inspector o Supervisor de la obra, según corresponda.



TÉRMINOS DE REFERENCIA PARA LA EJECUCION DE OBRA: "CONSTRUCCIÓN DE AULA DE EDUCACIÓN INICIAL, SALA DE USOS MÚLTIPLES, ALMACÉN O DEPOSITO Y SERVICIOS HIGIÉNICOS Y/O VESTIDORES PARA ESTUDIANTES; ADEMÁS DE OTROS ACTIVOS EN EL(LA) I.E. 1147 EN LA LOCALIDAD MINAS DE SALVIA, DISTRITO DE LAGUNAS, PROVINCIA AYABACA, DEPARTAMENTO PIURA" - CUI N° 2606226.



MUNICIPALIDAD DISTRITAL DE LAGUNAS
SUB GERENCIA DE INFRAESTRUCTURA PÚBLICA Y GESTIÓN TERRITORIAL

579

	multa será efectiva si no se cumple con las razones descritas en el pronunciamiento.		
12	FALTA DE PERMANENCIA DEL PERSONAL PROPUESTO El Residente y los profesionales especialistas propuestos en la oferta técnica, deben dirigir la ejecución de los trabajos efectuados por el contratista, asistiendo en forma permanente y todos los días laborables de la Obra y los demás profesionales durante el plazo de su participación de acuerdo a las partidas de su especialidad, en caso contrario se aplicará una multa por su inasistencia, siendo suficiente la sustentación de este hecho con un acta firmado por el personal de la ENTIDAD que visitó la obra y dejando constancia con un responsable de la obra.	4/1000	Según informe del inspector o Supervisor de la obra, según corresponda por cada vez que esto ocurra.
13	INFORME DEL PROFESIONAL DE CADA ESPECIALIDAD PROPUESTO Cada profesional propuesto según especialidad deberá presentar su informe, debidamente firmado, en caso contrario se aplicará una multa, por mes y/o en cada valorización estos informes deberán acompañar dicha valorización.	1/100	Según informe del inspector o Supervisor de la obra, según corresponda por cada vez que esto ocurra.
14	RESIDENTE Cuando el personal de la Entidad, no ubique al Residente en Obra (en el momento de la inspección), este acudirá al cuaderno de autocontrol, en caso de no estar anotado el lugar de desplazamiento, se aplicará una multa según penalidad sobre el monto del Contrato, por el día o los días en que personal no hay anotado su presencia en el cuaderno de autocontrol y se haya ausentado, siendo suficiente la sustentación de este hecho con un acta firmado por el personal de la Entidad que visitó la obra, dejando copia de la misma en manos de algún responsable en la obra.	2/100	Según informe del inspector o Supervisor de la obra, según corresponda por cada vez que esto ocurra.
15	CUADERNO DE OBRA Por no encontrarse el Cuaderno de Obra, en el momento de la inspección por parte de personal de la ENTIDAD. Que el llenado del cuaderno de obra, no esté acorde a la fecha de inspección, por constatación.	1/100	Según informe del inspector o Supervisor de la obra, según corresponda por cada vez que esto ocurra.

27.- SUBCONTRATACIÓN

Conforme al artículo 147° del Reglamento de la Ley de Contrataciones del Estado, está prohibida la subcontratación de las prestaciones del contrato.

28.- REQUISITOS DE CALIFICACION:

TÉRMINOS DE REFERENCIA PARA LA EJECUCION DE OBRA: "CONSTRUCCIÓN DE AULA DE EDUCACIÓN INICIAL, SALA DE USOS MÚLTIPLES, ALMACÉN O DEPOSITO Y SERVICIOS HIGIÉNICOS Y/O VESTIDORES PARA ESTUDIANTES; ADEMÁS DE OTROS ACTIVOS EN EL(LA) I.E. 1147 EN LA LOCALIDAD MINAS DE SALVIA, DISTRITO DE LAGUNAS, PROVINCIA AYABACA, DEPARTAMENTO PIURA" - CUI N° 2606226.



Página 18



MUNICIPALIDAD DISTRITAL DE LAGUNAS
SUB GERENCIA DE INFRAESTRUCTURA PÚBLICA Y GESTIÓN TERRITORIAL

578

A	CAPACIDAD TÉCNICA Y PROFESIONAL																						
A.1	EQUIPAMIENTO ESTRATÉGICO																						
<u>Requisitos:</u>																							
<table border="1"><thead><tr><th>CANT.</th><th>RELACIÓN DEL EQUIPO</th></tr></thead><tbody><tr><td>1</td><td>CAMION CISTERNA 4 X 2 (AGUA) 122 HP 2,000 gl</td></tr><tr><td>1</td><td>CAMION VOLQUETE DE 10 m3</td></tr><tr><td>1</td><td>CARGADOR S/LLANTAS 110-125 HP</td></tr><tr><td>1</td><td>RETROEXCAVADORA SOBRE ORUGAS 115-165 HP</td></tr><tr><td>1</td><td>TEODOLITO</td></tr><tr><td>1</td><td>NIVEL TOPOGRÁFICO</td></tr><tr><td>1</td><td>COMPACTADOR VIBR. TIPO PLANCHA 7 HP</td></tr><tr><td>1</td><td>MEZCLADORA CONCRETO TROMPO 8 HP 9 P3</td></tr><tr><td>1</td><td>VIBRADOR DE CONCRETO 4 HP 2.40"</td></tr><tr><td>1</td><td>MARTILLO DEMOLEDOR MODELO D25980K, DW/ POTENCIA DE 2000W</td></tr></tbody></table>		CANT.	RELACIÓN DEL EQUIPO	1	CAMION CISTERNA 4 X 2 (AGUA) 122 HP 2,000 gl	1	CAMION VOLQUETE DE 10 m3	1	CARGADOR S/LLANTAS 110-125 HP	1	RETROEXCAVADORA SOBRE ORUGAS 115-165 HP	1	TEODOLITO	1	NIVEL TOPOGRÁFICO	1	COMPACTADOR VIBR. TIPO PLANCHA 7 HP	1	MEZCLADORA CONCRETO TROMPO 8 HP 9 P3	1	VIBRADOR DE CONCRETO 4 HP 2.40"	1	MARTILLO DEMOLEDOR MODELO D25980K, DW/ POTENCIA DE 2000W
CANT.	RELACIÓN DEL EQUIPO																						
1	CAMION CISTERNA 4 X 2 (AGUA) 122 HP 2,000 gl																						
1	CAMION VOLQUETE DE 10 m3																						
1	CARGADOR S/LLANTAS 110-125 HP																						
1	RETROEXCAVADORA SOBRE ORUGAS 115-165 HP																						
1	TEODOLITO																						
1	NIVEL TOPOGRÁFICO																						
1	COMPACTADOR VIBR. TIPO PLANCHA 7 HP																						
1	MEZCLADORA CONCRETO TROMPO 8 HP 9 P3																						
1	VIBRADOR DE CONCRETO 4 HP 2.40"																						
1	MARTILLO DEMOLEDOR MODELO D25980K, DW/ POTENCIA DE 2000W																						
<u>Acreditación:</u>																							
De conformidad con el numeral 49.3 del artículo 49 y el literal e) del numeral 139.1 del artículo 139 del Reglamento este requisito de calificación se acredita para la suscripción del contrato.																							
Importante																							
<i>No corresponde solicitar como equipamiento que el postor cuente con oficinas, locales u otros espacios físicos. Asimismo, no se puede requerir características, años de antigüedad y demás condiciones del equipamiento que no consten en el expediente técnico.</i>																							
A.2	CALIFICACIONES DEL PLANTEL PROFESIONAL CLAVE																						
FORMACIÓN ACADÉMICA DEL PLANTEL PROFESIONAL CLAVE																							
<u>Requisitos:</u>																							
a) Residente de Obra: Ingeniero Civil O Arquitecto, Titulado y Colegiado																							
<u>Acreditación:</u>																							
De conformidad con el numeral 49.3 del artículo 49 y el literal e) del numeral 139.1 del artículo 139 del Reglamento este requisito de calificación se acredita para la suscripción del contrato.																							
Importante																							
<ul style="list-style-type: none">El residente de la obra debe cumplir las calificaciones establecidas en el artículo 179 del Reglamento.																							
A.3	EXPERIENCIA DEL PLANTEL PROFESIONAL CLAVE																						
<u>Requisitos:</u>																							
a) Residente de Obra: Deberá contar con experiencia como Residente y/o Supervisor y/o Inspector en la ejecución de obras públicas y/o privadas de Edificaciones en General, por un período mínimo																							

TÉRMINOS DE REFERENCIA PARA LA EJECUCIÓN DE OBRA: "CONSTRUCCIÓN DE AULA DE EDUCACIÓN INICIAL, SALA DE USOS MÚLTIPLES, ALMACÉN O DEPOSITO Y SERVICIOS HIGIÉNICOS Y/O VESTIDORES PARA ESTUDIANTES; ADEMÁS DE OTROS ACTIVOS EN EL(LA) I.E. 1147 EN LA LOCALIDAD MINAS DE SALVIA, DISTRITO DE LAGUNAS, PROVINCIA AYABACA, DEPARTAMENTO PIURA" - CUI N° 2606226.





MUNICIPALIDAD DISTRITAL DE LAGUNAS
SUB GERENCIA DE INFRAESTRUCTURA PÚBLICA Y GESTIÓN TERRITORIAL

577

acumulado de Veinticuatro (24) meses.

Acreditación:

De conformidad con el numeral 49.3 del artículo 49 y el literal e) del numeral 139.1 del artículo 139 del Reglamento este requisito de calificación se acredita para la suscripción del contrato.

Importante

El residente de la obra debe cumplir la experiencia mínima establecida en el artículo 179 del Reglamento.





Importante

Para determinar que los postores cuentan con las capacidades necesarias para ejecutar el contrato, el órgano encargado de las contrataciones o comité de selección, según corresponda, incorpora los requisitos de calificación que se extraen del expediente técnico, no pudiendo incluirse requisitos adicionales a los previstos en el mismo, ni distintos a los siguientes:

3.2. REQUISITOS DE CALIFICACIÓN

A	CAPACIDAD TÉCNICA Y PROFESIONAL																						
A.1	EQUIPAMIENTO ESTRATÉGICO																						
	<p><u>Requisitos:</u></p> <table><tr><th>CANT.</th><th>RELACIÓN DEL EQUIPO</th></tr><tr><td>1</td><td>CAMIÓN CISTERNA 4X2 (AGUA) 122 HP 2,000 GL</td></tr><tr><td>1</td><td>CAMION VOLQUETE DE 10 m3</td></tr><tr><td>1</td><td>CARGADOR S/LLANTAS 110-125 HP</td></tr><tr><td>1</td><td>RETROEXCAVADORA SOBRE ORUGAS 115-165 HP</td></tr><tr><td>1</td><td>TEODOLITO</td></tr><tr><td>1</td><td>NIVEL TOPOGRAFICO</td></tr><tr><td>1</td><td>COMPACTADOR VIBR. TIPO PLANCHA 7 HP</td></tr><tr><td>1</td><td>MEZCLADORA CONCRETO TROMPO 8 HP 9 P3</td></tr><tr><td>1</td><td>VIBRADOR DE CONCRETO 4 HP 2.40"</td></tr><tr><td>1</td><td>MARTILLO DEMOLEDOR MODELO D25980K , DW POTENCIA DE 2000W</td></tr></table> <p><u>Acreditación:</u></p> <p>De conformidad con el numeral 49.3 del artículo 49 y el literal e) del numeral 139.1 del artículo 139 del Reglamento este requisito de calificación se acredita para la suscripción del contrato.</p> <div>Importante <i>No corresponde solicitar como equipamiento que el postor cuente con oficinas, locales u otros espacios físicos. Asimismo, no se puede requerir características, años de antigüedad y demás condiciones del equipamiento que no consten en el expediente técnico.</i></div>	CANT.	RELACIÓN DEL EQUIPO	1	CAMIÓN CISTERNA 4X2 (AGUA) 122 HP 2,000 GL	1	CAMION VOLQUETE DE 10 m3	1	CARGADOR S/LLANTAS 110-125 HP	1	RETROEXCAVADORA SOBRE ORUGAS 115-165 HP	1	TEODOLITO	1	NIVEL TOPOGRAFICO	1	COMPACTADOR VIBR. TIPO PLANCHA 7 HP	1	MEZCLADORA CONCRETO TROMPO 8 HP 9 P3	1	VIBRADOR DE CONCRETO 4 HP 2.40"	1	MARTILLO DEMOLEDOR MODELO D25980K , DW POTENCIA DE 2000W
CANT.	RELACIÓN DEL EQUIPO																						
1	CAMIÓN CISTERNA 4X2 (AGUA) 122 HP 2,000 GL																						
1	CAMION VOLQUETE DE 10 m3																						
1	CARGADOR S/LLANTAS 110-125 HP																						
1	RETROEXCAVADORA SOBRE ORUGAS 115-165 HP																						
1	TEODOLITO																						
1	NIVEL TOPOGRAFICO																						
1	COMPACTADOR VIBR. TIPO PLANCHA 7 HP																						
1	MEZCLADORA CONCRETO TROMPO 8 HP 9 P3																						
1	VIBRADOR DE CONCRETO 4 HP 2.40"																						
1	MARTILLO DEMOLEDOR MODELO D25980K , DW POTENCIA DE 2000W																						
A.2	CALIFICACIONES DEL PLANTEL PROFESIONAL CLAVE																						
	FORMACIÓN ACADÉMICA DEL PLANTEL PROFESIONAL CLAVE																						
	<p><u>Requisitos:</u></p> <ul style="list-style-type: none">- Residente de Obra: INGENIERO CIVIL Y/O ARQUITECTO <p><u>Acreditación:</u></p> <p>De conformidad con el numeral 49.3 del artículo 49 y el literal e) del numeral 139.1 del artículo 139 del Reglamento este requisito de calificación se acredita para la suscripción del contrato.</p> <div>Importante <i>El residente de la obra debe cumplir las calificaciones establecidas en el artículo 179 del Reglamento.</i></div>																						
A.3	EXPERIENCIA DEL PLANTEL PROFESIONAL CLAVE																						
	<p><u>Requisitos:</u></p> <ul style="list-style-type: none">- Residente de Obra: Se requiere que el ingeniero propuesto cuente con una experiencia de Veinticuatro (24) meses efectivos en Edificaciones en General, que se computa desde la colegiatura, como Residente y/o supervisor y/o Inspector de Obra. La experiencia se																						



	<p>acreditará con cualquiera de los siguientes documentos: (i) copia simple de contratos y su respectiva conformidad o (ii) constancias o (iii) certificados o (iv) cualquier otra documentación que, de manera fehaciente demuestre la experiencia del personal propuesto.</p> <p><u>Acreditación:</u></p> <p>De conformidad con el numeral 49.3 del artículo 49 y el literal e) del numeral 139.1 del artículo 139 del Reglamento este requisito de calificación se acredita para la suscripción del contrato.</p> <div><p>Importante</p><p><i>El residente de la obra debe cumplir la experiencia mínima establecida en el artículo 179 del Reglamento.</i></p></div>
--	---

Importante para la Entidad

*Asimismo, la Entidad **puede** adoptar el siguiente requisito de calificación:*

Esta nota deberá ser eliminada una vez culminada la elaboración de las bases, así como el requisito de calificación en caso de no incluirse.

B	EXPERIENCIA DEL POSTOR EN LA ESPECIALIDAD
	<p><u>Requisitos:</u></p> <p>El postor debe acreditar un monto facturado acumulado equivalente a 01 vez el valor referencial, en la ejecución de obras similares, durante los 10 años anteriores a la fecha de la presentación de ofertas que se computarán desde la suscripción del acta de recepción de obra.</p> <p>Se considerará obra similar a CONSTRUCCIÓN Y/O RECONSTRUCCIÓN Y/O REMODELACIÓN Y/O ADECUACIÓN Y/O AMPLIACIÓN Y/O MEJORAMIENTO Y/O REHABILITACIÓN Y/O CREACIÓN Y/O INSTALACIÓN Y/O ACONDICIONAMIENTO Y/O RECUPERACIÓN Y/O RENOVACIÓN DE INFRAESTRUCTURA EDUCATIVA Y/O UNIVERSITARIA</p> <p><u>Acreditación:</u></p> <p>La experiencia del postor se acreditará con copia simple de: (i) contratos y sus respectivas actas de recepción de obra; (ii) contratos y sus respectivas resoluciones de liquidación; o (iii) contratos y sus respectivas constancias de prestación o cualquier otra documentación²⁰ de la cual se desprenda fehacientemente que la obra fue concluida, así como el monto total que implicó su ejecución; correspondientes a un máximo de veinte (20) contrataciones.</p> <p>En los casos que se acredite experiencia adquirida en consorcio, debe presentarse la promesa de consorcio o el contrato de consorcio del cual se desprenda fehacientemente el porcentaje de las obligaciones que se asumió en el contrato presentado; de lo contrario, no se computará la experiencia proveniente de dicho contrato.</p> <p>Asimismo, cuando se presenten contratos derivados de procesos de selección convocados antes del 20.09.2012, la calificación se ceñirá al método descrito en la Directiva "Participación de Proveedores en Consorcio en las Contrataciones del Estado", debiendo presumirse que el porcentaje de las obligaciones equivale al porcentaje de participación de la promesa de consorcio o del contrato de consorcio. En caso que en dichos documentos no se consigne el porcentaje de participación se presumirá que las obligaciones se ejecutaron en partes iguales.</p> <p>Si el titular de la experiencia no es el postor, consignar si dicha experiencia corresponde a la matriz en caso que el postor sea sucursal, o fue transmitida por reorganización societaria, debiendo acompañar la documentación sustentatoria correspondiente.</p> <p>Si el postor acredita experiencia de otra persona jurídica como consecuencia de una reorganización societaria, debe presentar adicionalmente el Anexo N° 9.</p> <p>Cuando los contratos presentados se encuentren expresados en moneda extranjera, debe indicarse el</p>

²⁰ De acuerdo con la **Opinión N° 185-2017/DTN** "cualquier otra documentación", se entiende como tal a todo documento emitido por la Entidad contratante con ocasión de la ejecución de la obra que cumpla con demostrar de manera indubitable aquello que se acredita, por ejemplo, mediante las resoluciones de liquidación de obra, las actas de recepción de conformidad, entre otros.



tipo de cambio venta publicado por la Superintendencia de Banca, Seguros y AFP correspondiente a la fecha de suscripción.

Sin perjuicio de lo anterior, los postores deben llenar y presentar el **Anexo N° 10** referido a la experiencia del postor en la especialidad.

Importante

En el caso de consorcios, la calificación de la experiencia se realiza conforme a la Directiva "Participación de Proveedores en Consorcio en las Contrataciones del Estado".

Importante

- Si como resultado de una consulta u observación corresponde precisarse o ajustarse el requerimiento, se solicita la autorización del área usuaria y se pone de conocimiento de tal hecho a la dependencia que aprobó el expediente de contratación, de conformidad con el numeral 72.3 del artículo 72 del Reglamento.*
- Los requisitos de calificación determinan si los postores cuentan con las capacidades necesarias para ejecutar el contrato, lo que debe ser acreditado documentalmente, y no mediante declaración jurada.*



CAPÍTULO IV FACTORES DE EVALUACIÓN

La evaluación se realiza sobre la base de cien (100) puntos.

Para determinar la oferta con el mejor puntaje y el orden de prelación de las ofertas, se considera lo siguiente:

FACTOR DE EVALUACIÓN	PUNTAJE / METODOLOGÍA PARA SU ASIGNACIÓN
A. PRECIO	
<p><u>Evaluación:</u></p> <p>Se evaluará considerando el precio ofertado por el postor.</p> <p><u>Acreditación:</u></p> <p>Se acreditará mediante el documento que contiene el precio de la oferta (Anexo N° 6).</p>	<p>La evaluación consistirá en otorgar el máximo puntaje a la oferta de precio más bajo y se otorga a las demás ofertas puntajes inversamente proporcionales a sus respectivos precios, según la siguiente fórmula:</p> $P_i = \frac{O_m \times PMP}{O_i}$ <p>I = Oferta Pi = Puntaje de la oferta a evaluar Oi = Precio i Om = Precio de la oferta más baja PMP = Puntaje máximo del precio</p> <p style="text-align: right;">100²¹ puntos</p>

²¹ De 88 a 100 puntos, en el caso de obras bajo la modalidad de ejecución llave en mano en las que se puede incluir adicionalmente el factor capacitación. De 83 a 100 puntos, si adicionalmente, se incluyen los factores de sostenibilidad ambiental y social e integridad en la contratación pública (cuando el valor referencial supere el monto establecido por la Ley de Presupuesto del Sector Público para la Adjudicación Simplificada).



CAPÍTULO V PROFORMA DEL CONTRATO

Importante

- Dependiendo del objeto del contrato, de resultar indispensable, puede incluirse cláusulas adicionales o la adecuación de las propuestas en el presente documento, las que en ningún caso pueden contemplar disposiciones contrarias a la normativa vigente ni a lo señalado en este capítulo.*
- En el caso de contratación de obras por paquete, se debe suscribir un contrato por cada obra incluida en el paquete.*

Conste por el presente documento, la contratación de la ejecución de la obra **CONSTRUCCIÓN DE AULA DE EDUCACIÓN INICIAL, SALA DE USOS MÚLTIPLES, ALMACÉN O DEPOSITO Y SERVICIOS HIGIÉNICOS Y/O VESTIDORES PARA ESTUDIANTES; ADEMÁS DE OTROS ACTIVOS EN EL(LA) I.E. 1147 EN LA LOCALIDAD MINAS DE SALVIA, DISTRITO DE LAGUNAS, PROVINCIA AYABACA, DEPARTAMENTO PIURA**, que celebra de una parte [CONSIGNAR EL NOMBRE DE LA ENTIDAD], en adelante LA ENTIDAD, con RUC N° [...], con domicilio legal en [...], representada por [...], identificado con DNI N° [...], y de otra parte [...], con RUC N° [...], con domicilio legal en [...], inscrita en la Ficha N° [...], Asiento N° [...] del Registro de Personas Jurídicas de la ciudad de [...], debidamente representado por su Representante Legal, [...], con DNI N° [...], según poder inscrito en la Ficha N° [...], Asiento N° [...] del Registro de Personas Jurídicas de la ciudad de [...], a quien en adelante se le denominará EL CONTRATISTA en los términos y condiciones siguientes:

CLÁUSULA PRIMERA: ANTECEDENTES

Con fecha [...], el órgano encargado de las contrataciones o comité de selección, según corresponda, adjudicó la buena pro de la **ADJUDICACIÓN SIMPLIFICADA N° 02-2023-MDL/CS-1** para la contratación de la ejecución de la obra **CONSTRUCCIÓN DE AULA DE EDUCACIÓN INICIAL, SALA DE USOS MÚLTIPLES, ALMACÉN O DEPOSITO Y SERVICIOS HIGIÉNICOS Y/O VESTIDORES PARA ESTUDIANTES; ADEMÁS DE OTROS ACTIVOS EN EL(LA) I.E. 1147 EN LA LOCALIDAD MINAS DE SALVIA, DISTRITO DE LAGUNAS, PROVINCIA AYABACA, DEPARTAMENTO PIURA**, a [INDICAR NOMBRE DEL GANADOR DE LA BUENA PRO], cuyos detalles e importe constan en los documentos integrantes del presente contrato.

CLÁUSULA SEGUNDA: OBJETO

El presente contrato tiene por objeto la ejecución de la obra **CONSTRUCCIÓN DE AULA DE EDUCACIÓN INICIAL, SALA DE USOS MÚLTIPLES, ALMACÉN O DEPOSITO Y SERVICIOS HIGIÉNICOS Y/O VESTIDORES PARA ESTUDIANTES; ADEMÁS DE OTROS ACTIVOS EN EL(LA) I.E. 1147 EN LA LOCALIDAD MINAS DE SALVIA, DISTRITO DE LAGUNAS, PROVINCIA AYABACA, DEPARTAMENTO PIURA**

CLÁUSULA TERCERA: MONTO CONTRACTUAL

El monto total del presente contrato asciende a [CONSIGNAR MONEDA Y MONTO], que incluye todos los impuestos de Ley.

Este monto comprende el costo de la ejecución de la obra, todos los tributos, seguros, transporte, inspecciones, pruebas y, de ser el caso, los costos laborales conforme a la legislación vigente, así como cualquier otro concepto que pueda tener incidencia sobre la ejecución de la prestación materia del presente contrato.



CLÁUSULA CUARTA: DEL PAGO²²

LA ENTIDAD se obliga a pagar la contraprestación a EL CONTRATISTA en Soles, en periodos de valorización mensual, conforme a lo previsto en la sección específica de las bases. Asimismo, LA ENTIDAD o EL CONTRATISTA, según corresponda, se obligan a pagar el monto correspondiente al saldo de la liquidación del contrato de obra, en el plazo de 15 días calendario, computados desde el día siguiente del consentimiento de la liquidación.

En caso de retraso en el pago de las valorizaciones, por razones imputables a LA ENTIDAD, EL CONTRATISTA tiene derecho al reconocimiento de los intereses legales efectivos, de conformidad con el artículo 39 de la Ley de Contrataciones del Estado y los artículos 1244, 1245 y 1246 del Código Civil. Para tal efecto, se formulará una valorización de intereses y el pago se efectuará en las valorizaciones siguientes.

CLÁUSULA QUINTA: DEL PLAZO DE LA EJECUCIÓN DE LA PRESTACIÓN

El plazo de ejecución del presente contrato es de 60 días calendario, el mismo que se computa desde el día siguiente de cumplidas las condiciones previstas en el artículo 176 del Reglamento.

CLÁUSULA SEXTA: PARTES INTEGRANTES DEL CONTRATO

El presente contrato está conformado por las bases integradas, la oferta ganadora, así como los documentos derivados del procedimiento de selección que establezcan obligaciones para las partes.

CLÁUSULA SÉTIMA: GARANTÍAS

EL CONTRATISTA entregó al perfeccionamiento del contrato la respectiva garantía incondicional, solidaria, irrevocable, y de realización automática en el país al solo requerimiento, a favor de LA ENTIDAD, por los conceptos, montos y vigencias siguientes:

- De fiel cumplimiento del contrato: [CONSIGNAR EL MONTO], a través de la [INDICAR EL TIPO DE GARANTÍA PRESENTADA] N° [INDICAR NÚMERO DEL DOCUMENTO] emitida por [SEÑALAR EMPRESA QUE LA EMITE]. Monto que es equivalente al diez por ciento (10%) del monto del contrato original, la misma que debe mantenerse vigente hasta el consentimiento de la liquidación final.

Importante

Al amparo de lo dispuesto en el numeral 149.4 del artículo 149 del Reglamento de la Ley de Contrataciones del Estado, en el caso de contratos de ejecución de obras que se sujeten a las condiciones establecidas en dicho artículo, si el postor ganador de la buena pro solicita la retención del diez por ciento (10%) del monto del contrato original como garantía de fiel cumplimiento de contrato, debe consignarse lo siguiente:

- *“De fiel cumplimiento del contrato: [CONSIGNAR EL MONTO], a través de la retención que debe efectuar LA ENTIDAD, durante la primera mitad del número total de pagos a realizarse, de forma prorrateada, con cargo a ser devuelto a la finalización del mismo.”*

En el caso que corresponda, consignar lo siguiente:

- Garantía fiel cumplimiento por prestaciones accesorias: [CONSIGNAR EL MONTO], a través de la [INDICAR EL TIPO DE GARANTÍA PRESENTADA] N° [INDICAR NÚMERO DEL DOCUMENTO] emitida por [SEÑALAR EMPRESA QUE LA EMITE], la misma que debe mantenerse vigente hasta el cumplimiento total de las obligaciones garantizadas.

Importante

²² En cada caso concreto, dependiendo de la naturaleza del contrato, podrá adicionarse la información que resulte pertinente a efectos de generar el pago.



Al amparo de lo dispuesto en el numeral 151.3 del artículo 151 del Reglamento de la Ley de Contrataciones del Estado, si el postor ganador de la buena pro solicita la retención del diez por ciento (10%) del monto del contrato de la prestación accesoria como garantía de fiel cumplimiento de prestaciones accesorias, debe consignarse lo siguiente:

“De fiel cumplimiento por prestaciones accesorias: [CONSIGNAR EL MONTO], a través de la retención que debe efectuar LA ENTIDAD, durante la primera mitad del número total de pagos a realizarse, de forma prorrateada, con cargo a ser devuelto a la finalización del mismo.”

CLÁUSULA OCTAVA: EJECUCIÓN DE GARANTÍAS POR FALTA DE RENOVACIÓN

LA ENTIDAD puede solicitar la ejecución de las garantías cuando EL CONTRATISTA no las hubiere renovado antes de la fecha de su vencimiento, conforme a lo dispuesto en el literal a) del numeral 155.1 del artículo 155 del Reglamento de la Ley de Contrataciones del Estado.

Importante para la Entidad

- *Sólo en el caso que la Entidad hubiese previsto otorgar adelanto, se debe incluir la siguiente cláusula:*

CLÁUSULA NOVENA: ADELANTO DIRECTO

“LA ENTIDAD otorgará [CONSIGNAR NÚMERO DE ADELANTOS A OTORGARSE] adelantos directos por el [CONSIGNAR PORCENTAJE QUE EN NINGÚN CASO EXCEDAN EN CONJUNTO EL 10% DEL MONTO DEL CONTRATO ORIGINAL] del monto del contrato original.

EL CONTRATISTA debe solicitar formalmente el [CONSIGNAR ADELANTO O PRIMER DESEMBOLSO DEL ADELANTO DIRECTO] dentro de los ocho (8) días siguientes a la suscripción del contrato, adjuntando a su solicitud la garantía por adelantos mediante carta fianza o póliza de caución y el comprobante de pago correspondiente. LA ENTIDAD debe entregar el monto solicitado dentro de los siete (7) días siguientes a la presentación de la solicitud de EL CONTRATISTA.

Asimismo, EL CONTRATISTA debe solicitar la entrega de los demás adelantos directos en [CONSIGNAR EL PLAZO Y OPORTUNIDAD PARA LA SOLICITUD]²³. La entrega del o los adelantos se realizará en [CONSIGNAR PLAZO Y OPORTUNIDAD].²⁴

Vencido el plazo para solicitar el adelanto no procederá la solicitud.

- *Si LA ENTIDAD considera necesario entregar adelantos para materiales e insumos a EL CONTRATISTA, deberá consignar la siguiente cláusula:*

CLÁUSULA DÉCIMA: ADELANTO PARA MATERIALES E INSUMOS

“LA ENTIDAD otorgará adelantos para materiales e insumos por el [CONSIGNAR PORCENTAJE]²⁵ del monto del contrato original, conforme al calendario de adquisición de materiales e insumos presentado por EL CONTRATISTA.

La entrega de los adelantos se realizará en un plazo de [CONSIGNAR PLAZO] días calendario previos a la fecha prevista en el calendario de adquisición de materiales e insumos para cada adquisición, con la finalidad que EL CONTRATISTA pueda disponer de los materiales e insumos en la oportunidad prevista en el calendario de avance de obra valorizado. Para tal efecto, EL CONTRATISTA debe solicitar la entrega del adelanto en un plazo de [CONSIGNAR PLAZO] días calendario anteriores al inicio del plazo antes mencionado, adjuntando a su

²³ Indicar el plazo y oportunidad conforme al expediente de contratación.

²⁴ Este párrafo solo deberá ser incluido cuando la Entidad prevea la entrega de más de un adelanto directo al contratista.

²⁵ De conformidad con el numeral 180.2 del artículo 180 del Reglamento, los adelantos para materiales e insumos, no pueden superar el veinte por ciento (20%) del monto del contrato original, y en el caso de contratos bajo la modalidad de llave en mano, en los que se haya previsto el adelanto para equipamiento y mobiliario, no pueden superar en conjunto dicho porcentaje.



solicitud la garantía por adelantos mediante carta fianza o póliza de caución y el comprobante de pago respectivo.

La primera solicitud de El CONTRATISTA debe realizarse una vez iniciado el plazo de ejecución de la obra. No procede el otorgamiento del adelanto para materiales e insumos en los casos en que las solicitudes correspondientes sean realizadas con posterioridad a las fechas señaladas en el calendario de adquisición de materiales e insumos.

- Si LA ENTIDAD considera necesario entregar adelantos para equipamiento y mobiliario, en el caso de contratos bajo la modalidad de llave en mano, deberá consignar la siguiente cláusula:

CLÁUSULA.....: ADELANTO PARA EQUIPAMIENTO Y MOBILIARIO, EN CONTRATOS BAJO LA MODALIDAD LLAVE EN MANO

“LA ENTIDAD otorgará adelantos para equipamiento y mobiliario por el [CONSIGNAR PORCENTAJE²⁶] del monto del contrato original, conforme al calendario de adquisición de materiales e insumos que incluye el equipamiento y mobiliario, presentado por EL CONTRATISTA.

La entrega de los adelantos se realizará en un plazo de [CONSIGNAR PLAZO] días calendario previos a la fecha prevista en el calendario de adquisición de materiales e insumos que incluye el equipamiento y mobiliario para cada adquisición, con la finalidad que EL CONTRATISTA pueda disponer del equipamiento y mobiliario en la oportunidad prevista en el calendario de avance de obra valorizado. Para tal efecto, EL CONTRATISTA debe solicitar la entrega del adelanto en un plazo de [CONSIGNAR PLAZO] días calendario anteriores al inicio del plazo antes mencionado, adjuntando a su solicitud la garantía por adelantos mediante carta fianza o póliza de caución y el comprobante de pago respectivo.

La primera solicitud de El CONTRATISTA debe realizarse una vez iniciado el plazo de ejecución de la obra. No procede el otorgamiento del adelanto para equipamiento y mobiliario en los casos en que las solicitudes correspondientes sean realizadas con posterioridad a las fechas señaladas en el calendario de adquisición de materiales e insumos.

CLÁUSULA UNDÉCIMA: CONFORMIDAD DE LA OBRA

La conformidad de la obra será dada con la suscripción del Acta de Recepción de Obra.

CLÁUSULA DUODÉCIMA: DECLARACIÓN JURADA DEL CONTRATISTA

EL CONTRATISTA declara bajo juramento que se compromete a cumplir las obligaciones derivadas del presente contrato, bajo sanción de quedar inhabilitado para contratar con el Estado en caso de incumplimiento.

CLÁUSULA DÉCIMA TERCERA: ASIGNACIÓN DE RIESGOS DEL CONTRATO DE OBRA

Anexo N° 01				
Formato para identificar, analizar y dar respuesta a riesgos				
1	NÚMERO Y FECHA DEL DOCUMENTO	Número	1	
		Fecha	16/09/2021	
2	DATOS GENERALES DEL PROYECTO	Nombre del Proyecto	"CONSTRUCCIÓN DE AULA DE EDUCACIÓN INICIAL, SALA DE USOS MÚLTIPLES, ALMACÉN O DEPOSITO Y SERVICIOS HIGIÉNICOS Y/O VESTIDORES PARA ESTUDIANTES; ADEMÁS DE OTROS ACTIVOS EN EL(LA) I.E. 1147 EN LA LOCALIDAD MINAS DE SALVIA, DISTRITO DE LAGUNAS, PROVINCIA AYABACA, DEPARTAMENTO PIURA "	
		Ubicación Geográfica	LOCALIDAD DE MINAS, DISTRITO DE LAGUNAS, PROVINCIA AYABACA, DEPARTAMENTO DE PIURA.	
3	IDENTIFICACIÓN DE RIESGOS			
	3.1	CÓDIGO DE RIESGO	R 1	
	3.2	DESCRIPCIÓN DEL RIESGO	Emision de Polvo y/o particulas	
	3.3	CAUSA(S) GENERADORA(S)	Causa N° 1	Excavaciones de Zanjas para estructuras
			Causa N° 2	Demolicion de Veredas



				Causa N° 3	Eliminacion de Material Excedente resultante de excavaciones		
				Causa N° 4	Rellenos y Compactados con materiales propios y/o de prestamo		
				Causa N° 5	Corte de Acero Corrugado, alambres, etc. Con cizallas.		
				Causa N° 6	Vaciado de Concreto		
				Causa N° 7	Contagio masivo de COVID 19		
4	ANÁLISIS CUALITATIVO DE RIESGOS						
	4.1	PROBABILIDAD DE OCURRENCIA			4.2	IMPACTO EN LA EJECUCIÓN DE LA OBRA	
		Muy baja	0.10			Muy bajo	0.05
		Baja	0.30	x		Bajo	0.10
		Moderada	0.50			Moderado	0.20
		Alta	0.70			Alto	0.40
		Muy alta	0.90			Muy alto	0.80
		Baja		0.300		Bajo	
						0.100	
	4.3	PRIORIZACIÓN DEL RIESGO					
		Puntuación del Riesgo =Probabilidad x Impacto		0.030	Prioridad del Riesgo	Baja Prioridad	
5	RESPUESTA A LOS RIESGOS						
	5.1	ESTRATEGIA		Mitigar Riesgo	x	Evitar Riesgo	
				Aceptar Riesgo		Transferir Riesgo	
	5.2	DISPARADOR DE RIESGO		INICIO DE TRABAJOS			
	5.3	ACCIONES PARA DAR RESPUESTA AL RIESGO		- Capacitacion al personal de orden y limpieza permanente en obra. - Riego constante de la zona. - Uso de Respirador contra polvo			



Anexo N° 02									
Formato para identificar, analizar y dar respuesta a riesgos									
1	NÚMERO Y FECHA DEL DOCUMENTO		Número		2				
			Fecha		16/09/2021				
2	DATOS GENERALES DEL PROYECTO		Nombre del Proyecto		"CONSTRUCCION DE AULA DE EDUCACION INICIAL, SALA DE USOS MÚLTIPLES, ALMACÉN O DEPOSITO Y SERVICIOS HIGIÉNICOS Y/O VESTIDORES PARA ESTUDIANTES; ADEMÁS DE OTROS ACTIVOS EN EL(LA I.E. 1147 EN LA LOCALIDAD MINAS DE SALVIA, DISTRITO DE LAGUNAS, PROVINCIA AYABACA, DEPARTAMENTO PIURA "				
			Ubicación Geográfica		LOCALIDAD DE MINAS, DISTRITO DE LAGUNAS, PROVINCIA AYABACA, DEPARTAMENTO DE PIURA.				
3	IDENTIFICACIÓN DE RIESGOS								
	3.1 CÓDIGO DE RIESGO		R 2						
	3.2 DESCRIPCIÓN DEL RIESGO		Ruido: Trabajadores y Poblacion Aledaña expuesto al ruido de los equipos						
	3.3 CAUSA(S) GENERADORA(S)		Causa N° 1		Corte de Terreno para Pisos				
			Causa N° 2		Demoliciones de veredas con Maquinarias y herramientas manuales				
			Causa N° 3		Carguio de Material con Maquinaria liviana				
			Causa N° 4		Corte de Acero Corrugado, alambres, etc. Con cizallas.				
Causa N° 5			Vaciado de Concreto, etc						
4	ANÁLISIS CUALITATIVO DE RIESGOS								
	4.1 PROBABILIDAD DE OCURRENCIA		4.2 IMPACTO EN LA EJECUCIÓN DE LA OBRA						
	Muy baja		0.10		Muy bajo		0.05		
	Baja		0.30		Bajo		0.10		x
	Moderada		0.50		Moderado		0.20		
	Alta		0.70		Alto		0.40		
	Muy alta		0.90		Muy alto		0.80		
Moderada		0.500		Bajo		0.100			
4.3 PRIORIZACIÓN DEL RIESGO									
Puntuación del Riesgo =Probabilidad x Impacto		0.050		Prioridad del Riesgo		Baja Prioridad			
5	RESPUESTA A LOS RIESGOS								
	5.1 ESTRATEGIA		Mitigar Riesgo		x		Evitar Riesgo		
			Aceptar Riesgo				Transferir Riesgo		
	5.2 DISPARADOR DE RIESGO		Quejas constantes de la Poblacion.						
	5.3 ACCIONES PARA DAR RESPUESTA AL RIESGO		<ul style="list-style-type: none">- Uso de Silenciadores- Uso de Tapones auditivos- Mantenimiento programado de equipos						





Anexo N° 03											
Formato para identificar, analizar y dar respuesta a riesgos											
1	NÚMERO Y FECHA DEL DOCUMENTO		Número		3						
			Fecha		16/09/2021						
2	DATOS GENERALES DEL PROYECTO		Nombre del Proyecto		CONSTRUCCION DE AULA DE EDUCACION INICIAL, SALA DE USOS MÚLTIPLES, ALMACÉN O DEPOSITO Y SERVICIOS HIGIÉNICOS Y/O VESTIDORES PARA ESTUDIANTES; ADEMÁS DE OTROS ACTIVOS EN EL(LA) I.E. 1147 EN LA LOCALIDAD MINAS DE SALVIA, DISTRITO DE LAGUNAS, PROVINCIA AYABACA						
			Ubicación Geográfica		LOCALIDAD DE MINAS, DISTRITO DE LAGUNAS, PROVINCIA AYABACA, DEPARTAMENTO DE PIURA.						
3	IDENTIFICACIÓN DE RIESGOS										
	3.1 CÓDIGO DE RIESGO		R 3								
	3.2 DESCRIPCIÓN DEL RIESGO		Caída al mismo nivel (resbalar y caer, tropezar y caer, volcarse), Caída a distinto nivel (el cuerpo cae), Ergonomicos: mala posturas del trabajador								
	3.3 CAUSA(S) GENERADORA(S)		Causa N° 1		Inadecuada señalizacion en los cortes en terreno para pisos						
			Causa N° 2		Falta de Criterio en la colocacion de cerco de seguridad en el perimetro de la obra						
Causa N° 3			Inadecuado uso de los implementos de seguridad								
Causa N° 4			Falta de conocimiento de las buenas practicas para levantar pesos, trabajo con herramientas, etc.								
4	ANÁLISIS CUALITATIVO DE RIESGOS										
	4.1 PROBABILIDAD DE OCURRENCIA		Muy baja		0.10	4.2 IMPACTO EN LA EJECUCIÓN DE LA OBRA		Muy bajo		0.05	
			Baja		0.30			Bajo		0.10	
			Moderada		0.50			x	Moderado		0.20
			Alta		0.70			Alto		0.40	
			Muy alta		0.90			Muy alto		0.80	
			Moderada		0.500			Bajo		0.100	
			4.3 PRIORIZACIÓN DEL RIESGO		Puntuación del Riesgo =Probabilidad x Impacto			0.050	Prioridad del Riesgo		Baja Prioridad
	5	RESPUESTA A LOS RIESGOS									
		5.1 ESTRATEGIA	Mitigar Riesgo		x	Evitar Riesgo					
Aceptar Riesgo				Transferir Riesgo							
5.2		DISPARADOR DE RIESGO	- Accidentes constantes en el Trabajo - Reglamos de la poblacion por el peligro constante.								
5.3	ACCIONES PARA DAR RESPUESTA AL RIESGO	- Capacitaciones de Ergonomia, posicionamiento para levantar peso max. 25 kg. - Capacitacion al personal de orden y limpieza permanente en obra - Instalación de barandas o delineadores reflectivos. - Capacitacion en excavaciones de zanjas - Uso de Epps									



Anexo N° 04									
Formato para identificar, analizar y dar respuesta a riesgos									
1	NÚMERO Y FECHA DEL DOCUMENTO		Número		4				
			Fecha		16/09/2021				
2	DATOS GENERALES DEL PROYECTO		Nombre del Proyecto		CONSTRUCCION DE AULA DE EDUCACION INICIAL, SALA DE USOS MÚLTIPLES, ALMACÉN O DEPOSITO Y SERVICIOS HIGIÉNICOS Y/O VESTIDORES PARA ESTUDIANTES; ADEMÁS DE OTROS ACTIVOS EN EL(LA) I.E. 1147 EN LA LOCALIDAD MINAS DE SALVIA, DISTRITO DE LAGUNAS, PROVINCIA AYABACA, DEPARTAMENTO PIURA "				
			Ubicación Geográfica		LOCALIDAD DE MINAS, DISTRITO DE LAGUNAS, PROVINCIA AYABACA, DEPARTAMENTO DE PIURA.				
3	IDENTIFICACIÓN DE RIESGOS								
	3.1 CÓDIGO DE RIESGO		R 4						
	3.2 DESCRIPCIÓN DEL RIESGO		Temperaturas Extremas (Insolacion, descompensaciones, etc)						
	3.3 CAUSA(S) GENERADORA(S)		Causa N° 1		Realizar trabajos en lugares muy reducidos en los cuales falte el aire.				
			Causa N° 2		Contagio masivo de COVID 19				
Causa N° 3			-						
Causa N° 4			-						
4	ANÁLISIS CUALITATIVO DE RIESGOS								
	4.1 PROBABILIDAD DE OCURRENCIA				4.2 IMPACTO EN LA EJECUCIÓN DE LA OBRA				
	Muy baja		0.10		Muy bajo		0.05		
	Baja		0.30		Bajo		0.10		x
	Moderada		0.50		Moderado		0.20		
	Alta		0.70		Alto		0.40		
	Muy alta		0.90		Muy alto		0.80		
Alta		0.700		Bajo		0.100			
4.3 PRIORIZACIÓN DEL RIESGO									
Puntuación del Riesgo =Probabilidad x Impacto		0.070		Prioridad del Riesgo		Prioridad Moderada			
5	RESPUESTA A LOS RIESGOS								
	5.1 ESTRATEGIA		Mitigar Riesgo		x		Evitar Riesgo		
			Aceptar Riesgo				Transferir Riesgo		
	5.2 DISPARADOR DE RIESGO		- Accidentes constantes en el Trabajo - Falta de personal en obra - Retrasos en los calendarios de obra						
5.3 ACCIONES PARA DAR RESPUESTA AL RIESGO		- Refugio ante elevadas temperaturas. - Uso de bloqueadores solares y cortavientos							



Anexo N° 05										
Formato para identificar, analizar y dar respuesta a riesgos										
1	NÚMERO Y FECHA DEL DOCUMENTO		Número		5					
			Fecha		16/09/2021					
2	DATOS GENERALES DEL PROYECTO		Nombre del Proyecto		"CONSTRUCCIÓN DE AULA DE EDUCACIÓN INICIAL, SALA DE USOS MÚLTIPLES, ALMACÉN O DEPOSITO Y SERVICIOS HIGIÉNICOS Y/O VESTIDORES PARA ESTUDIANTES; ADEMÁS DE OTROS ACTIVOS EN EL(LA) I.E. 1147 EN LA LOCALIDAD MINAS DE SALVIA, DISTRITO DE LAGUNAS, PROVINCIA AYABACA, DEPARTAMENTO PIURA "					
			Ubicación Geográfica		LOCALIDAD DE MINAS, DISTRITO DE LAGUNAS, PROVINCIA AYABACA, DEPARTAMENTO DE PIURA.					
3	IDENTIFICACIÓN DE RIESGOS									
	3.1	CÓDIGO DE RIESGO			R 5					
	3.2	DESCRIPCIÓN DEL RIESGO			Emisión de Gases, Vapores y/o humos					
	3.3	CAUSA(S) GENERADORA(S)			Causa N° 1	Empleo de Maquinaria Pesada.				
					Causa N° 2	Eliminacion de arboles que interfieren a la obra				
					Causa N° 3	demolicion de veredas en mal estado				
					Causa N° 4	Alteraciond de la Calidad del Aire por el movimiento y eliminacion de tierras				
					Causa N° 5	Potencial derrame de hidrocarburos en uso, por el empleo de maquinaria en mal estado				
					Causa N° 6	Vaciado de Concreto				
Causa N° 7					Contagio masivo de COVID 19					
4	ANÁLISIS CUALITATIVO DE RIESGOS									
	4.1	PROBABILIDAD DE OCURRENCIA				4.2	IMPACTO EN LA EJECUCIÓN DE LA OBRA			
		Muy baja	0.10				Muy bajo	0.05		
		Baja	0.30	x			Bajo	0.10		
		Moderada	0.50				Moderado	0.20		
		Alta	0.70				Alto	0.40	x	
		Muy alta	0.90				Muy alto	0.80		
		Baja		0.300			Alto		0.400	
	4.3	PRIORIZACIÓN DEL RIESGO								
Puntuación del Riesgo =Probabilidad x Impacto		0.120	Prioridad del Riesgo	Prioridad Moderada						
5	RESPUESTA A LOS RIESGOS									
	5.1	ESTRATEGIA		Mitigar Riesgo	x	Evitar Riesgo				
				Aceptar Riesgo		Transferir Riesgo				
	5.2	DISPARADOR DE RIESGO		- Malos olores en las partes aledañas a los trabajos - Constantes quejas de la poblacion beneficiaria						
	5.3	ACCIONES PARA DAR RESPUESTA AL RIESGO		- Mantenimiento programado de equipos - Mantenimiento programado de equipos, capacitaciones, formato de inspecciones - Contar con Kit antiderrames - Capacitaciones y monitoreo al personal operador - Uso de Respirador contra polvo						



Anexo N° 06									
Formato para identificar, analizar y dar respuesta a riesgos									
1	NÚMERO Y FECHA DEL DOCUMENTO		Número		6				
			Fecha		16/09/2021				
2	DATOS GENERALES DEL PROYECTO		Nombre del Proyecto		"CONSTRUCCIÓN DE AULA DE EDUCACIÓN INICIAL, SALA DE USOS MÚLTIPLES, ALMACÉN O DEPOSITO Y SERVICIOS HIGIÉNICOS Y/O VESTIDORES PARA ESTUDIANTES; ADEMÁS DE OTROS ACTIVOS EN EL(LA) I.E. 1147 EN LA LOCALIDAD MINAS DE SALVIA, DISTRITO DE LAGUNAS, PROVINCIA AYABACA, DEPARTAMENTO PIURA "				
			Ubicación Geográfica		LOCALIDAD DE MINAS, DISTRITO DE LAGUNAS, PROVINCIA AYABACA, DEPARTAMENTO DE PIURA.				
3	IDENTIFICACIÓN DE RIESGOS								
	3.1	CÓDIGO DE RIESGO			R 6				
	3.2	DESCRIPCIÓN DEL RIESGO			Colisiones, atrapamiento, Lesiones graves , muerte por aplastamiento y/o atropello.				
	3.3	CAUSA(S) GENERADORA(S)			Causa N° 1		Empleo de Maquinaria Pesada.		
Causa N° 2					Falta y/o mala señalizacion.				
Causa N° 3					Falta de Desvios para el transito vehicular				
Causa N° 4					Contagio masivo de COVID 19				
4	ANÁLISIS CUALITATIVO DE RIESGOS								
	4.1	PROBABILIDAD DE OCURRENCIA				4.2	IMPACTO EN LA EJECUCIÓN DE LA OBRA		
		Muy baja	0.10			Muy bajo	0.05		
		Baja	0.30	x		Bajo	0.10		
		Moderada	0.50			Moderado	0.20		
		Alta	0.70			Alto	0.40	x	
		Muy alta	0.90			Muy alto	0.80		
		Baja		0.300		Alto		0.400	
	4.3	PRIORIZACIÓN DEL RIESGO							
		Puntuación del Riesgo =Probabilidad x Impacto		0.120	Prioridad del Riesgo	Prioridad Moderada			
5	RESPUESTA A LOS RIESGOS								
	5.1	ESTRATEGIA		Mitigar Riesgo			Evitar Riesgo		x
Aceptar Riesgo					Transferir Riesgo				
	5.2	DISPARADOR DE RIESGO		- Accidentes - Paralizaciones de obra					
	5.3	ACCIONES PARA DAR RESPUESTA AL RIESGO		- Capacitacion al personal en seguridad en vias , vigias y manejo defensivo - Capacitaciones y monitoreo al personal operador - Señalizacion del area de trabajo - Usar mameluco reflectivo - Implementar las acciones necesarias para el desvio de transito.					



Anexo N° 07					
Formato para identificar, analizar y dar respuesta a riesgos					
1	NÚMERO Y FECHA DEL DOCUMENTO	Número	7		
		Fecha	16/09/2021		
2	DATOS GENERALES DEL PROYECTO	Nombre del Proyecto	"CONSTRUCCIÓN DE AULA DE EDUCACIÓN INICIAL, SALA DE USOS MÚLTIPLES, ALMACÉN O DEPOSITO Y SERVICIOS HIGIÉNICOS Y/O VESTIDORES PARA ESTUDIANTES; ADEMÁS DE OTROS ACTIVOS EN EL(LA) I.E. 1147 EN LA LOCALIDAD MINAS DE SALVIA, DISTRITO DE LAGUNAS, PROVINCIA AYABACA, DEPARTAMENTO PIURA "		
		Ubicación Geográfica	LOCALIDAD DE MINAS, DISTRITO DE LAGUNAS, PROVINCIA AYABACA, DEPARTAMENTO DE PIURA.		
3	IDENTIFICACIÓN DE RIESGOS				
	3.1	CÓDIGO DE RIESGO	R 7		
	3.2	DESCRIPCIÓN DEL RIESGO	Interferencia de Servicios y/o afectar servicios		
	3.3	CAUSA(S) GENERADORA(S)	Causa N° 1	Las excavaciones para los pisos proyectados se pueden encontrarse redes de agua y desagüe	
			Causa N° 2	Falta de Planos de Servicios Existentes	
4	ANÁLISIS CUALITATIVO DE RIESGOS				
	4.1	PROBABILIDAD DE OCURRENCIA		4.2	IMPACTO EN LA EJECUCIÓN DE LA OBRA
		Muy baja	0.10	Muy bajo	0.05
		Baja	0.30	Bajo	0.10
		Moderada	0.50	Moderado	0.20
		Alta	0.70	Alto	0.40
		Muy alta	0.90	Muy alto	0.80
		Moderada	0.500	Alto	0.400
	4.3	PRIORIZACIÓN DEL RIESGO			
		Puntuación del Riesgo =Probabilidad x Impacto	0.200	Prioridad del Riesgo	Alta Prioridad
5	RESPUESTA A LOS RIESGOS				
	5.1	ESTRATEGIA	Mitigar Riesgo	Evitar Riesgo	x
			Aceptar Riesgo	Transferir Riesgo	
	5.2	DISPARADOR DE RIESGO	- Paralizaciones de obra		
	5.3	ACCIONES PARA DAR RESPUESTA AL RIESGO	- Verificación en campo de las instalaciones existentes, con el personal encargado respectivo (Contugas, Electrodonas, etc). - Instalación de señalización en las zonas de instalaciones existentes a no modificar.		



Formato para asignar los riesgos

3. INFORMACIÓN DEL RIESGO				4. PLAN DE RESPUESTA A LOS RIESGOS					
3.1 CÓDIGO DE RIESGO	3.2 DESCRIPCIÓN DEL RIESGO	3.3 PRIORIDAD DEL RIESGO	4.1 ESTRATEGIA SELECCIONADA				4.2 ACCIONES A REALIZAR EN EL MARCO DEL PLAN	4.3 RIESGO ASIGNADO A	
			Minigar el riesgo	Evitar el riesgo	Aceptar el riesgo	Transferir el riesgo		Entidad	Contratista
R 1	Emisión de Polvo y/o partículas	Baja Prioridad	x				<ul style="list-style-type: none">- Capacitación al personal de orden y limpieza permanente en obra.- Riego constante de la zona.- Uso de Respirador contra polvo- Cumplir con los protocolos y lineamientos para la prevención y control del COVID 19.		x
R 2	Ruido: Trabajadores y Poblacion Aledaña expuesto al ruido de los equipos	Baja Prioridad	x				<ul style="list-style-type: none">- Uso de Silenciadores- Uso de Tapones auditivos- Mantenimiento programado de equipos		x
R 3	Calda al mismo nlvel (resbalar y caer, tropezar y caer, volcarse), Calda a distinto nivel (el cuerpo cae), Ergonomicos: mala posturas del trabajador	Baja Prioridad	x				<ul style="list-style-type: none">- Capacitaciones de Ergonomia, posicionamiento para levantar peso max. 25 kg.- Capacitación al personal de orden y limpieza permanente en obra- Instalación de barandas o delineadores reflectivos.- Capacitación en excavaciones de zanjas- Uso de Epps		x
R 4	Disminución de Temperatura (HIPOTERMIA)	Prioridad Moderada	x				<ul style="list-style-type: none">- Refugio bajas temperaturas.- Consumo de bebidas calientes y abrigos.		x
R 5	Emisión de Gases, Vapores y/o humos	Prioridad Moderada	x				<ul style="list-style-type: none">- Mantenimiento programado de equipos- Mantenimiento programado de equipos, capacitaciones, formato de inspecciones- Contar con Kit antiderrames- Capacitaciones y monitoreo al personal operador- Uso de Respirador contra polvo.- Cumplir con los protocolos y lineamientos para la prevención y control del COVID 19.		x
R 6	Colisiones, atrapamiento, Lesiones graves, muerte por aplastamiento y/o atropello.	Prioridad Moderada		x			<ul style="list-style-type: none">- Capacitación al personal en seguridad en vías , vigías y manejo defensivo- Capacitaciones y monitoreo al personal operador- Señalización del área de trabajo- Usar manguito reflectivo- Implementar las acciones necesarias para el desvío de tránsito.- Cumplir con los protocolos y lineamientos para la prevención y control del COVID 19.		x
R 7	Interferencia de Servicios y/o afectar servicios	Alta Prioridad		x			<ul style="list-style-type: none">- Verificación en campo de las instalaciones existentes, con el personal encargado respectivo de la Municipalidad- Coordinación con los encargados del estado.		x



CLÁUSULA DÉCIMA CUARTA: RESPONSABILIDAD POR VICIOS OCULTOS

Ni la suscripción del Acta de Recepción de Obra, ni el consentimiento de la liquidación del contrato de obra, enervan el derecho de LA ENTIDAD a reclamar, posteriormente, por defectos o vicios ocultos, conforme a lo dispuesto por los artículos 40 de la Ley de Contrataciones del Estado y 173 de su Reglamento.

El plazo máximo de responsabilidad de EL CONTRATISTA es de 07 años, contados a partir de la conformidad de la recepción de la obra.

CLÁUSULA DÉCIMA QUINTA: PENALIDADES

Si EL CONTRATISTA incurre en retraso injustificado en la ejecución de las prestaciones objeto del contrato, LA ENTIDAD le aplica automáticamente una penalidad por mora por cada día de atraso, de acuerdo a la siguiente fórmula:

$$\text{Penalidad Diaria} = \frac{0.10 \times \text{monto vigente}}{F \times \text{plazo vigente en días}}$$

Donde:

F = 0.15 para plazos mayores a sesenta (60) días o;

F = 0.40 para plazos menores o iguales a sesenta (60) días.

El retraso se justifica a través de la solicitud de ampliación de plazo debidamente aprobado. Adicionalmente, se considera justificado el retraso y en consecuencia no se aplica penalidad, cuando EL CONTRATISTA acredite, de modo objetivamente sustentado, que el mayor tiempo transcurrido no le resulta imputable. En este último caso la calificación del retraso como justificado por parte de LA ENTIDAD no da lugar al pago de gastos generales ni costos directos de ningún tipo, conforme el numeral 162.5 del artículo 162 del Reglamento de la Ley de Contrataciones del Estado.

Adicionalmente a la penalidad por mora se aplicarán las siguientes penalidades:



Otras penalidades			
N°	Supuestos de aplicación de penalidad	Forma de cálculo	Procedimiento
1	Cuando el personal del plantel profesional clave permanece menos de sesenta (60) días calendario o del íntegro del plazo de ejecución, si este es menor a los sesenta (60) días calendario, de conformidad con las disposiciones establecidas en el numeral 190.2 del artículo 190 del Reglamento.	UNA (0.5) UIT por cada día de ausencia del personal en obra en el plazo previsto.	Según informe escrito del SUPERVISOR.
2	En caso culmine la relación contractual entre el contratista y el personal ofertado y la Entidad no haya aprobado la sustitución del personal por no cumplir con la experiencia y calificaciones requeridas.	UNA (1) UIT por cada día de ausencia del personal en obra.	Según informe escrito del SUPERVISOR.
3	Si el contratista o su personal, no permite el acceso al cuaderno de obra al SUPERVISOR DE LA OBRA, impidiéndole anotar las ocurrencias. 	Cinco por mil (5/1000) del monto de la valorización del periodo por cada día de dicho impedimento.	Según informe escrito del SUPERVISOR.

En caso se haya autorizado el uso del cuaderno de obra físico, incluir la siguiente penalidad²⁷:

²⁷ De conformidad con el numeral 9.3 de la Directiva N° 009-2020-OSCE/PRE "Lineamientos para el uso del Cuaderno de Obra Digital", excepcionalmente, una Entidad, de manera previa a la convocatoria del procedimiento de selección de la contratación de una obra, puede solicitar autorización para usar un cuaderno de obra físico, cuando en el lugar donde se ejecuta la obra no haya acceso a internet. Para dicho efecto, debe presentar la respectiva solicitud, por cada contrato de obra, a través del formato previsto en el Anexo N° 1 de dicha Directiva.



4	<p>SEÑALIZACIÓN DE OBRA. Siempre que resulte necesario se deben adoptar las medidas necesarias y precisas para que la obra cuente con la suficiente señalización, además se colocarán siempre en el caso de los siguientes tramos de alto riesgo (G-050 del RNE)</p> <p>Elaboración del plan de Seguridad y Salud para la obra y presentación a la entidad para su aprobación. Utilización de Equipo de Protección Individual (EPI), según el trabajo a realizar. Implementación de medidas de seguridad para trabajos de alto riesgo, según RNE. Implementación de botiquín de primeros auxilios. La no realización de estas actividades será causal de aplicación de penalidad.</p>	2/100	Según informe del inspector o supervisor de la obra, según corresponda.
5	<p>INDUMENTARIA E IMPLEMENTOS DE PROTECCIÓN PERSONAL Cuando el contratista permita que el trabajador labore sin ellas o que las tenga incompletas. Implementos de Protección del Personal son: EPI básico Protección de cabeza, protección de ojos, protección de pies, protección de manos y vestimenta adecuada. EPI auxiliar o complementario Protección auditiva, protección respiratoria (según el tipo de trabajo). Además, se deberán considerar equipos, indumentaria, vestuario de acuerdo a la naturaleza y exigencia de las labores que el personal en la obra ejecute, en función a las normas de seguridad. El personal debe llevarlo en la ejecución de los trabajos que están ejecutando.</p>	3/100	Según informe del Inspector o Supervisor de la obra, según corresponda, por cada vez que esto ocurra. 
6	<p>SEGURIDAD DEL SERVICIO Y SEÑALIZACIÓN Cuando el Contratista no emplee los dispositivos de seguridad peatonal y vehicular, y las señalizaciones especificadas en el Expediente Técnico.</p>	3/1000	Según informe del Inspector o Supervisor de la Obra, según corresponda, por cada vez que esto ocurra.
7	<p>EQUIPOS DE CONTRATISTA Cuando el contratista no cuenta con los equipos mínimos requeridos según su propuesta para la ejecución de la obra o que los tenga incompletos.</p>	1/100	Según informe del Inspector o Supervisor de la Obra, según corresponda por cada vez que esto ocurra.
8	<p>CALIDAD DE EJECUCIÓN DE LA OBRA Cuando el Residente acepte un trabajo mal ejecutado. Además de la penalidad, el Contratista deberá corregir dicho trabajo sin costo alguno para la Entidad.</p>	3/1000	Según informe del inspector o Supervisor de la obra, según corresponda.



	<p>Esto se refiere que no cumple con las especificaciones técnicas mínimas que se detallan en el Expediente Técnico.</p> <p>Donde no se cumplen con las dosificaciones, encofrados, alimentos, pendiente y otras formas geométricas que se indican en los planos.</p> <p>Cuando el contratista ejecuta las partidas con materiales o insumos que no cuenten con la certificación de calidad correspondiente, los cuales deben ser calificados entre el residente y el Supervisor con los correspondientes protocolos de control y/o aseguramiento de calidad.</p>		
9	<p>CALIDAD Y MATERIALES</p> <p>Cuando el contratista emplee materiales que no cumplan los requisitos de las especificaciones técnicas y cada uno de los materiales utilizados no cuente con su respectivo certificado de calidad. La penalidad será por cada caso detectado, EL CONTRATISTA deberá retirar dicho material y remplazo por otro que cumpla con las especificaciones técnicas, siendo dicho remplazo sin costo alguno para la Entidad.</p>	3/1000	Según informe del inspector o Supervisor de la obra, según corresponda.
10	<p>USO DE MATERIALES CON ENSAYO DE CALIDAD PREVIOS</p> <p>Cuando el contratista emplee materiales que no cuenten con los certificados y/o ensayos de calidad previos a su utilización. EL CONTRATISTA deberá retirar dicho material y remplazarlo por otro que cuente con los respectivos certificados y/o ensayos de control de calidad, siendo dicho remplazo sin costo alguno para la Entidad.</p> <p>Es decir que todo material utilizado debe contar con la certificación de calidad dado por el fabricante o ensayo de un laboratorio de mecánica de sueldos y/o materiales certificados de INDECOPI y además estándares nacionales e internacionales.</p>	1/1000	Según informe del Inspector o Supervisor de la Obra, según corresponda.
11	<p>CAMBIO DE PERSONAL PROFESIONAL ESPECIFICADO EN PROPUESTA TÉCNICA, SALVA POR CAUSAS DE FUERZA MAYOR</p> <p>Para la ejecución de la obra, si el contratista solicita el cambio de residente de obra y/o personal técnico propuesto ofertado en la propuesta técnica, se aplicará la multa del monto contratado por cada cambio, salvo por los siguientes casos:</p> <p>Por demora o postergación del inicio de plazo de la obra por más de 30 días calendario entre el otorgamiento de la buena pro y el inicio de plazo de la obra.</p> <p>Además, no estando permitido cambio salvo por razones de fuerza mayor (Pronunciamiento N° 149-2010/DTN) y con aprobación de la Oficina de Infraestructura y Supervisión (OI y S); por lo que la</p>	1/100	Según informe del inspector o Supervisor de la obra, según corresponda.





	multa será efectiva si no se cumple con las razones descritas en el pronunciamiento.		
12	FALTA DE PERMANENCIA DEL PERSONAL PROPUESTO El Residente y los profesionales especialistas propuestos en la oferta técnica, deben dirigir la ejecución de los trabajos efectuados por el contratista, asistiendo en forma permanente y todos los días laborables de la Obra y los demás profesionales durante el plazo de su participación de acuerdo a las partidas de su especialidad, en caso contrario se aplicará una multa por su inasistencia, siendo suficiente la sustentación de este hecho con un acta firmado por el personal de la ENTIDAD que visitó la obra y dejando constancia con un responsable de la obra.	4/1000	Según informe del inspector o Supervisor de la obra, según corresponda por cada vez que esto ocurra.
13	INFORME DEL PROFESIONAL DE CADA ESPECIALIDAD PROPUESTO Cada profesional propuesto según especialidad deberá presentar su informe, debidamente firmado, en caso contrario se aplicará una multa, por mes y/o en cada valorización estos informes deberán acompañar dicha valorización.	1/100	Según informe del inspector o Supervisor de la obra, según corresponda por cada vez que esto ocurra.
14	RESIDENTE Cuando el personal de la Entidad, no ubique al Residente en Obra (en el momento de la inspección), este acudiría al cuaderno de autocontrol, en caso de no estar anotado el lugar de desplazamiento, se aplicará una multa según penalidad sobre el monto del Contrato, por el día o los días en que personal no hay anotado su presencia en el cuaderno de autocontrol y se haya ausentado, siendo suficiente la sustentación de este hecho con un acta firmado por el personal de la Entidad que visitó la obra, dejando copia de la misma en manos de algún responsable en la obra.	2/100	Según informe del inspector o Supervisor de la obra, según corresponda por cada vez que esto ocurra.
15	CUADERNO DE OBRA Por no encontrarse el Cuaderno de Obra, en el momento de la inspección por parte de personal de la ENTIDAD. Que el llenado del cuaderno de obra, no esté acorde a la fecha de inspección, por constatación.	1/100	Según informe del inspector o Supervisor de la obra, según corresponda por cada vez que esto ocurra.

Estas penalidades se deducen de las valorizaciones o en la liquidación final, según corresponda; o si fuera necesario, se cobra del monto resultante de la ejecución de la garantía de fiel cumplimiento.

La penalidad por mora y las otras penalidades pueden alcanzar cada una un monto máximo equivalente al diez por ciento (10%) del monto del contrato vigente, o de ser el caso, del ítem que debió ejecutarse.

Cuando se llegue a cubrir el monto máximo de la penalidad por mora o el monto máximo para otras penalidades, LA ENTIDAD puede resolver el contrato por incumplimiento.

CLÁUSULA DÉCIMA SEXTA: RESOLUCIÓN DEL CONTRATO



Cualquiera de las partes puede resolver el contrato, de conformidad con el numeral 32.3 del artículo 32 y artículo 36 de la Ley de Contrataciones del Estado, y el artículo 164 de su Reglamento. De darse el caso, LA ENTIDAD procederá de acuerdo a lo establecido en los artículos 165 y 207 del Reglamento de la Ley de Contrataciones del Estado.

CLÁUSULA DÉCIMA SÉTIMA: RESPONSABILIDAD DE LAS PARTES

Cuando se resuelva el contrato por causas imputables a algunas de las partes, se debe resarcir los daños y perjuicios ocasionados, a través de la indemnización correspondiente. Ello no obsta la aplicación de las sanciones administrativas, penales y pecuniarias a que dicho incumplimiento diere lugar, en el caso que éstas correspondan.

Lo señalado precedentemente no exime a ninguna de las partes del cumplimiento de las demás obligaciones previstas en el presente contrato.

CLÁUSULA DÉCIMA OCTAVA: ANTICORRUPCIÓN

EL CONTRATISTA declara y garantiza no haber, directa o indirectamente, o tratándose de una persona jurídica a través de sus socios, integrantes de los órganos de administración, apoderados, representantes legales, funcionarios, asesores o personas vinculadas a las que se refiere el artículo 7 del Reglamento de la Ley de Contrataciones del Estado, ofrecido, negociado o efectuado, cualquier pago o, en general, cualquier beneficio o incentivo ilegal en relación al contrato.

Asimismo, el CONTRATISTA se obliga a conducirse en todo momento, durante la ejecución del contrato, con honestidad, probidad, veracidad e integridad y de no cometer actos ilegales o de corrupción, directa o indirectamente o a través de sus socios, accionistas, participacionistas, integrantes de los órganos de administración, apoderados, representantes legales, funcionarios, asesores y personas vinculadas a las que se refiere el artículo 7 del Reglamento de la Ley de Contrataciones del Estado.

Además, EL CONTRATISTA se compromete a i) comunicar a las autoridades competentes, de manera directa y oportuna, cualquier acto o conducta ilícita o corrupta de la que tuviera conocimiento; y ii) adoptar medidas técnicas, organizativas y/o de personal apropiadas para evitar los referidos actos o prácticas.

Finalmente, EL CONTRATISTA se compromete a no colocar a los funcionarios públicos con los que deba interactuar, en situaciones reñidas con la ética. En tal sentido, reconoce y acepta la prohibición de ofrecerles a éstos cualquier tipo de obsequio, donación, beneficio y/o gratificación, ya sea de bienes o servicios, cualquiera sea la finalidad con la que se lo haga.

CLÁUSULA DÉCIMA NOVENA: MARCO LEGAL DEL CONTRATO

Sólo en lo no previsto en este contrato, en la Ley de Contrataciones del Estado y su Reglamento, en las directivas que emita el OSCE y demás normativa especial que resulte aplicable, serán de aplicación supletoria las disposiciones pertinentes del Código Civil vigente, cuando corresponda, y demás normas de derecho privado.

CLÁUSULA VIGÉSIMA: SOLUCIÓN DE CONTROVERSIAS²⁸

Las controversias que surjan entre las partes durante la ejecución del contrato se resuelven mediante conciliación o arbitraje, según el acuerdo de las partes.

Cualquiera de las partes tiene derecho a iniciar el arbitraje a fin de resolver dichas controversias dentro del plazo de caducidad previsto en la Ley de Contrataciones del Estado y su Reglamento.

Facultativamente, cualquiera de las partes tiene el derecho a solicitar una conciliación dentro del

²⁸ De acuerdo con el numeral 225.3 del artículo 225 del Reglamento, las partes pueden recurrir al arbitraje ad hoc cuando las controversias deriven de procedimientos de selección cuyo valor referencial sea menor o igual a cinco millones con 00/100 soles (S/ 5 000 000,00).



plazo de caducidad correspondiente, según lo señalado en el artículo 224 del Reglamento de la Ley de Contrataciones del Estado, sin perjuicio de recurrir al arbitraje, en caso no se llegue a un acuerdo entre ambas partes o se llegue a un acuerdo parcial. Las controversias sobre nulidad del contrato solo pueden ser sometidas a arbitraje.

El Laudo arbitral emitido es inapelable, definitivo y obligatorio para las partes desde el momento de su notificación, según lo previsto en el numeral 45.21 del artículo 45 de la Ley de Contrataciones del Estado.

Importante para la Entidad

De acuerdo con lo dispuesto en el numeral 243.4 del artículo 243 del Reglamento, la obligatoriedad de someter a Junta de Resolución de Disputas las controversias en los contratos de obra por montos superiores a veinte millones con 00/100 Soles (S/ 20 000 000,00), es obligatoria. Asimismo, el sometimiento de la solución de controversias a una Junta de Resolución de Disputas en los contratos cuyos montos sean iguales o menores a veinte millones con 00/100 Soles (S/ 20 000 000,00) es facultativa. En tal sentido, según lo previsto en el Anexo N° 2 de la Directiva N° 012-2019-OSCE/CD incluir la siguiente cláusula, según corresponda:

CLÁUSULA VIGÉSIMA PRIMERA: JUNTA DE RESOLUCIÓN DE DISPUTAS

Las partes acuerdan para la solución de las controversias derivadas del presente Contrato de Obra conformar una Junta de Resolución de Disputas (en adelante, la JRD) de acuerdo a las disposiciones de la Ley de Contrataciones del Estado, su Reglamento y las directivas que emita OSCE al respecto (en adelante, las “Normas Aplicables a la JRD”); encargando su organización y administración al [DENOMINACIÓN O RAZÓN SOCIAL DEL CENTRO DE ADMINISTRACIÓN DESIGNADO POR LAS PARTES AL CUAL ENCARGAN LA ORGANIZACIÓN DE LA JRD].

La JRD estará compuesta por [TRES (3) MIEMBROS / UN (1) MIEMBRO], los/el cual/es será/n designado/s conforme a las Normas Aplicables a la JRD.

Todas las controversias generadas entre las partes con ocasión al presente Contrato de Obra deben ser sometidas, en primer lugar, a la decisión de la JRD de conformidad con las Normas Aplicables a las JRD.

La decisión que emita la JRD es vinculante y, por tanto, de inmediato y obligatorio cumplimiento para las partes conforme a lo establecido en las Normas Aplicables a la JRD. El incumplimiento de la decisión otorga a la parte afectada la potestad de resolver el contrato, previo aviso requiriendo el cumplimiento.

En caso alguna de las Partes no esté de acuerdo con la decisión emitida por la JRD, podrá someter la controversia a arbitraje conforme a lo establecido en las Normas Aplicables a la JRD. Las Partes acuerdan que es condición obligatoria para el inicio del arbitraje el haber concluido de modo previo el procedimiento ante la JRD.

Si una Parte no manifiesta su disconformidad con una decisión emitida por la JRD en el plazo previsto en las Normas Aplicables a las JRD, entonces dicha decisión adquiere el carácter de definitiva y no podrá ser sometida a arbitraje. Si una Parte manifiesta su disconformidad con una decisión emitida por la JRD en el plazo previsto en las Normas Aplicables a las JRD, pero no inicia el arbitraje respectivo en el plazo previsto en dichas Normas, aquella adquiere la calidad de definitiva.

Incorporar o eliminar, según corresponda

CLÁUSULA VIGÉSIMA SEGUNDA: FACULTAD DE ELEVAR A ESCRITURA PÚBLICA

Cualquiera de las partes puede elevar el presente contrato a Escritura Pública corriendo con todos los gastos que demande esta formalidad.

CLÁUSULA VIGÉSIMA TERCERA: DOMICILIO PARA EFECTOS DE LA EJECUCIÓN CONTRACTUAL

Las partes declaran el siguiente domicilio para efecto de las notificaciones que se realicen durante la ejecución del presente contrato:



DOMICILIO DE LA ENTIDAD: [.....]

DOMICILIO DEL CONTRATISTA: [CONSIGNAR EL DOMICILIO SEÑALADO POR EL POSTOR GANADOR DE LA BUENA PRO AL PRESENTAR LOS REQUISITOS PARA EL PERFECCIONAMIENTO DEL CONTRATO]

La variación del domicilio aquí declarado de alguna de las partes debe ser comunicada a la otra parte, formalmente y por escrito, con una anticipación no menor de quince (15) días calendario.

De acuerdo con las bases integradas, la oferta y las disposiciones del presente contrato, las partes lo firman por duplicado en señal de conformidad en la ciudad de [.....] al [CONSIGNAR FECHA].

“LA ENTIDAD”

“EL CONTRATISTA”

Importante

Este documento puede firmarse digitalmente si ambas partes cuentan con firma digital, según la Ley N° 27269, Ley de Firmas y Certificados Digitales²⁹.

²⁹ Para mayor información sobre la normativa de firmas y certificados digitales ingresar a: <https://www.indecopi.gob.pe/web/firmas-digitales/firmar-y-certificados-digitales>



CAPÍTULO VI CONSTANCIA DE PRESTACIÓN DE EJECUCIÓN DE OBRA

De conformidad con el artículo 169 del Reglamento, se deja expresa constancia de la culminación de la prestación derivada del contrato mencionado en el numeral 3 del presente documento.

1 DATOS DEL DOCUMENTO	Número del documento			
	Fecha de emisión del documento			
2 DATOS DEL CONTRATISTA	Nombre, denominación o razón social			
	RUC			
	EN CASO EL CONTRATISTA SEA UN CONSORCIO, ADEMÁS SE DEBERÁ REGISTRAR LA SIGUIENTE INFORMACIÓN:			
	Nombre o razón social del integrante del consorcio	RUC	%	Descripción de las obligaciones
3 DATOS DEL CONTRATO	Número del contrato			
	Tipo y número del procedimiento de selección			
	Descripción del objeto del contrato			
	Fecha de suscripción del contrato			
	Monto del contrato			
4 DATOS DE LA OBRA	Denominación de la obra			
	Ubicación de la obra (Región, Provincia y Distrito)			
	Nombres y apellidos del Supervisor de la Obra			
	Plazo de ejecución de la obra	Plazo original	días calendario	
		Ampliación(es) de plazo	días calendario	
		Total plazo	días calendario	
		Fecha de culminación de la obra		
		Fecha de recepción de la obra		
		Fecha de liquidación de la obra		
	Monto de la obra	Número de adicionales de obra		
		Monto total de los adicionales		
		Número de deductivos		
Monto total de los deductivos				
Monto total de la obra (sólo componente de obra)				



5	APLICACIÓN DE PENALIDADES	Monto de las penalidades por mora				
		Monto de otras penalidades				
		Monto total de las penalidades aplicadas				
6	SOLUCIÓN DE CONTROVERSIAS DEL CONTRATO	Junta de Resolución de Disputas	Si		No	
		Arbitraje	Si		No	
		N° de arbitrajes				
7	DATOS DE LA ENTIDAD	Nombre de la Entidad				
		RUC de la Entidad				
		Nombres y apellidos del funcionario que emite la constancia				
		Cargo que ocupa en la Entidad				
		Teléfono de contacto				
8						
	NOMBRE, FIRMA Y SELLO DEL FUNCIONARIO COMPETENTE					



ANEXOS



ANEXO N° 1

DECLARACIÓN JURADA DE DATOS DEL POSTOR

Señores
COMITÉ DE SELECCION
ADJUDICACIÓN SIMPLIFICADA N° 02-2023-MDL/CS-1
Presente.-

El que se suscribe, [.....], postor y/o Representante Legal de [CONSIGNAR EN CASO DE SER PERSONA JURÍDICA], identificado con [CONSIGNAR TIPO DE DOCUMENTO DE IDENTIDAD] N° [CONSIGNAR NÚMERO DE DOCUMENTO DE IDENTIDAD], con poder inscrito en la localidad de [CONSIGNAR EN CASO DE SER PERSONA JURÍDICA] en la Ficha N° [CONSIGNAR EN CASO DE SER PERSONA JURÍDICA] Asiento N° [CONSIGNAR EN CASO DE SER PERSONA JURÍDICA], **DECLARO BAJO JURAMENTO** que la siguiente información se sujeta a la verdad:

Nombre, Denominación o Razón Social :			
Domicilio Legal :			
RUC :	Teléfono(s) :		
MYPE ³⁰		Sí	No
Correo electrónico :			

Autorización de notificación por correo electrónico:

Autorizo que se notifiquen al correo electrónico indicado las siguientes actuaciones:

1. Solicitud de reducción de la oferta económica.
2. Solicitud de subsanación de los requisitos para perfeccionar el contrato.
3. Solicitud para presentar los documentos para perfeccionar el contrato, según orden de prelación, de conformidad con lo previsto en el artículo 141 del Reglamento.
4. Respuesta a la solicitud de acceso al expediente de contratación.

Asimismo, me comprometo a remitir la confirmación de recepción, en el plazo máximo de dos (2) días hábiles de recibida la comunicación.

[CONSIGNAR CIUDAD Y FECHA]

.....
Firma, Nombres y Apellidos del postor o Representante legal, según corresponda

Importante

La notificación dirigida a la dirección de correo electrónico consignada se entenderá válidamente efectuada cuando la Entidad reciba acuse de recepción.

³⁰ Esta información será verificada por la Entidad en la página web del Ministerio de Trabajo y Promoción del Empleo en la sección consulta de empresas acreditadas en el REMYPE en el link <http://www2.trabajo.gob.pe/servicios-en-linea-2-2/> y se tendrá en consideración, en caso el postor ganador de la buena pro solicite la retención del diez por ciento (10%) del monto del contrato, en calidad de garantía de fiel cumplimiento, según las condiciones previstas en el numeral 149.4 del artículo 149 y numeral 151.3 del artículo 151 del Reglamento. Asimismo, dicha información se tendrá en cuenta en caso de empate, conforme a lo previsto en el artículo 91 del Reglamento.



Importante

Cuando se trate de consorcios, la declaración jurada es la siguiente:

ANEXO N° 1

DECLARACIÓN JURADA DE DATOS DEL POSTOR

Señores
COMITÉ DE SELECCION
ADJUDICACIÓN SIMPLIFICADA N° 02-2023-MDL/CS-1
Presente.-

El que se suscribe, [...], representante común del consorcio [CONSIGNAR EL NOMBRE DEL CONSORCIO], identificado con [CONSIGNAR TIPO DE DOCUMENTO DE IDENTIDAD] N° [CONSIGNAR NÚMERO DE DOCUMENTO DE IDENTIDAD], **DECLARO BAJO JURAMENTO** que la siguiente información se sujeta a la verdad:

Datos del consorciado 1				
Nombre, Denominación o Razón Social :				
Domicilio Legal :				
RUC :	Teléfono(s) :			
MYPE ³¹	Sí		No	
Correo electrónico :				

Datos del consorciado 2				
Nombre, Denominación o Razón Social :				
Domicilio Legal :				
RUC :	Teléfono(s) :			
MYPE ³²	Sí		No	
Correo electrónico :				

Datos del consorciado ...				
Nombre, Denominación o Razón Social :				
Domicilio Legal :				
RUC :	Teléfono(s) :			
MYPE ³³	Sí		No	
Correo electrónico :				

Autorización de notificación por correo electrónico:

Correo electrónico del consorcio:

Autorizo que se notifiquen al correo electrónico indicado las siguientes actuaciones:

³¹ Esta información será verificada por la Entidad en la página web del Ministerio de Trabajo y Promoción del Empleo en la sección consulta de empresas acreditadas en el REMYPE en el link <http://www2.trabajo.gob.pe/servicios-en-linea-2-2/> y se tendrá en consideración, en caso el consorcio ganador de la buena pro solicite la retención del diez por ciento (10%) del monto del contrato, en calidad de garantía de fiel cumplimiento, según las condiciones previstas en el numeral 149.4 del artículo 149 y numeral 151.3 del artículo 151 del Reglamento. Asimismo, dicha información se tendrá en cuenta en caso de empate, conforme a lo previsto en el artículo 91 del Reglamento. Para dichos efectos, todos los integrantes del consorcio deben acreditar la condición de micro o pequeña empresa.

³² Ibídem.

³³ Ibídem.



1. Solicitud de reducción de la oferta económica.
2. Solicitud de subsanación de los requisitos para perfeccionar el contrato.
3. Solicitud para presentar los documentos para perfeccionar el contrato, según orden de prelación, de conformidad con lo previsto en el artículo 141 del Reglamento.
4. Respuesta a la solicitud de acceso al expediente de contratación.

Asimismo, me comprometo a remitir la confirmación de recepción, en el plazo máximo de dos (2) días hábiles de recibida la comunicación.

[CONSIGNAR CIUDAD Y FECHA]

.....
**Firma, Nombres y Apellidos del representante
común del consorcio**

Importante

La notificación dirigida a la dirección de correo electrónico consignada se entenderá válidamente efectuada cuando la Entidad reciba acuse de recepción.



ANEXO N° 2

DECLARACIÓN JURADA (ART. 52 DEL REGLAMENTO DE LA LEY DE CONTRATACIONES DEL ESTADO)

Señores
COMITÉ DE SELECCION
ADJUDICACIÓN SIMPLIFICADA N° 02-2023-MDL/CS-1
Presente.-

Mediante el presente el suscrito, postor y/o Representante Legal de [CONSIGNAR EN CASO DE SER PERSONA JURÍDICA], declaro bajo juramento:

- i. No haber incurrido y me obligo a no incurrir en actos de corrupción, así como a respetar el principio de integridad.
- ii. No tener impedimento para postular en el procedimiento de selección ni para contratar con el Estado, conforme al artículo 11 de la Ley de Contrataciones del Estado.
- iii. Conocer las sanciones contenidas en la Ley de Contrataciones del Estado y su Reglamento, así como las disposiciones aplicables de la Ley N° 27444, Ley del Procedimiento Administrativo General.
- iv. Participar en el presente proceso de contratación en forma independiente sin mediar consulta, comunicación, acuerdo, arreglo o convenio con ningún proveedor; y, conocer las disposiciones del Decreto Legislativo N° 1034, Decreto Legislativo que aprueba la Ley de Represión de Conductas Anticompetitivas.
- v. Conocer, aceptar y someterme a las bases, condiciones y reglas del procedimiento de selección.
- vi. Ser responsable de la veracidad de los documentos e información que presento en el presente procedimiento de selección.
- vii. Comprometerme a mantener la oferta presentada durante el procedimiento de selección y a perfeccionar el contrato, en caso de resultar favorecido con la buena pro.

[CONSIGNAR CIUDAD Y FECHA]

.....
**Firma, Nombres y Apellidos del postor o
Representante legal, según corresponda**

Importante

En el caso de consorcios, cada integrante debe presentar esta declaración jurada, salvo que sea presentada por el representante común del consorcio.



ANEXO Nº 3

DECLARACIÓN JURADA DE CUMPLIMIENTO DEL EXPEDIENTE TÉCNICO

Señores
COMITÉ DE SELECCION
ADJUDICACIÓN SIMPLIFICADA Nº 02-2023-MDL/CS-1
Presente.-

Es grato dirigirme a usted, para hacer de su conocimiento que luego de haber examinado las bases y demás documentos del procedimiento de la referencia y, conociendo todos los alcances y las condiciones detalladas en dichos documentos, el postor que suscribe ofrece la ejecución de la obra **[CONSIGNAR EL OBJETO DE LA CONVOCATORIA]**, de conformidad con el respectivo Expediente Técnico y las demás condiciones que se indican en el numeral 3.1 del Capítulo III de la sección específica de las bases y los documentos del procedimiento.

[CONSIGNAR CIUDAD Y FECHA]

.....
Firma, Nombres y Apellidos del postor o
Representante legal o común, según corresponda



ANEXO N° 4

DECLARACIÓN JURADA DE PLAZO DE EJECUCIÓN DE LA OBRA

Señores
COMITÉ DE SELECCION
ADJUDICACIÓN SIMPLIFICADA N° 02-2023-MDL/CS-1
Presente.-

Mediante el presente, con pleno conocimiento de las condiciones que se exigen en las bases del procedimiento de la referencia, me comprometo a ejecutar la obra [CONSIGNAR LA DENOMINACIÓN DE LA CONVOCATORIA] en el plazo de [CONSIGNAR EL PLAZO OFERTADO, EL CUAL DEBE SER EXPRESADO EN DÍAS CALENDARIO] días calendario.

[CONSIGNAR CIUDAD Y FECHA]

.....
Firma, Nombres y Apellidos del postor o
Representante legal o común, según corresponda

Importante para la Entidad

- Cuando en el expediente de contratación establezca que la obra debe ejecutarse bajo la modalidad de ejecución llave en mano, considerar lo siguiente, según corresponda

“Mediante el presente, con pleno conocimiento de las condiciones que se exigen en las bases del procedimiento de la referencia, me comprometo a ejecutar la obra [CONSIGNAR LA DENOMINACIÓN DE LA CONVOCATORIA], su equipamiento, mobiliario y montaje hasta la puesta en servicio, en el plazo de [CONSIGNAR EL PLAZO OFERTADO, EL CUAL DEBE ESTAR EXPRESADO EN DÍAS CALENDARIO] días calendario”³⁴

“Mediante el presente, con pleno conocimiento de las condiciones que se exigen en las bases del procedimiento de la referencia, me comprometo a ejecutar la obra [CONSIGNAR LA DENOMINACIÓN DE LA CONVOCATORIA], su equipamiento, mobiliario y montaje hasta la puesta en servicio, en el plazo de [CONSIGNAR EL PLAZO OFERTADO, EL CUAL DEBE ESTAR EXPRESADO EN DÍAS CALENDARIO] días calendario, y la ejecución de la operación asistida de la obra en el plazo de [CONSIGNAR EL PLAZO OFERTADO DE LA PRESTACIÓN ASISTIDA DE LA OBRA, EL CUAL DEBE ESTAR EXPRESADO EN DÍAS CALENDARIO] días calendario.”³⁵

Incluir las disposiciones, según corresponda. Una vez culminada la elaboración de las bases, las notas que no se incorporen deben ser eliminadas.

³⁴ Este párrafo debe ser incluido en el caso de obras que se ejecuten bajo la modalidad de ejecución llave en mano que no incluya operación asistida.

³⁵ Este párrafo debe ser incluido en el caso de obras que se ejecuten bajo la modalidad de ejecución llave en mano que incluya operación asistida.



ANEXO N° 5

PROMESA DE CONSORCIO

(Sólo para el caso en que un consorcio se presente como postor)

Señores

COMITÉ DE SELECCION

ADJUDICACIÓN SIMPLIFICADA N° 02-2023-MDL/CS-1

Presente.-

Los suscritos declaramos expresamente que hemos convenido en forma irrevocable, durante el lapso que dure el procedimiento de selección, para presentar una oferta conjunta a la **ADJUDICACIÓN SIMPLIFICADA N°** [CONSIGNAR NOMENCLATURA DEL PROCEDIMIENTO].

Asimismo, en caso de obtener la buena pro, nos comprometemos a formalizar el contrato de consorcio, de conformidad con lo establecido por el artículo 140 del Reglamento de la Ley de Contrataciones del Estado, bajo las siguientes condiciones:

a) Integrantes del consorcio

1. [NOMBRE, DENOMINACIÓN O RAZÓN SOCIAL DEL CONSORCIADO 1].
2. [NOMBRE, DENOMINACIÓN O RAZÓN SOCIAL DEL CONSORCIADO 2].

b) Designamos a [CONSIGNAR NOMBRES Y APELLIDOS DEL REPRESENTANTE COMÚN], identificado con [CONSIGNAR TIPO DE DOCUMENTO DE IDENTIDAD] N° [CONSIGNAR NÚMERO DE DOCUMENTO DE IDENTIDAD], como representante común del consorcio para efectos de participar en todos los actos referidos al procedimiento de selección, suscripción y ejecución del contrato correspondiente con [CONSIGNAR NOMBRE DE LA ENTIDAD].

Asimismo, declaramos que el representante común del consorcio no se encuentra impedido, inhabilitado ni suspendido para contratar con el Estado.

c) Fijamos nuestro domicilio legal común en [.....].

d) Las obligaciones que corresponden a cada uno de los integrantes del consorcio son las siguientes:

1. OBLIGACIONES DE [NOMBRE, DENOMINACIÓN O RAZÓN SOCIAL DEL CONSORCIADO 1] [%]³⁶

[DESCRIBIR LAS OBLIGACIONES DEL CONSORCIADO 1]

2. OBLIGACIONES DE [NOMBRE, DENOMINACIÓN O RAZÓN SOCIAL DEL CONSORCIADO 2] [%]³⁷

[DESCRIBIR LAS OBLIGACIONES DEL CONSORCIADO 2]

TOTAL OBLIGACIONES

100%³⁸

³⁶ Consignar únicamente el porcentaje total de las obligaciones, el cual debe ser expresado en número entero, sin decimales.

³⁷ Consignar únicamente el porcentaje total de las obligaciones, el cual debe ser expresado en número entero, sin decimales.

³⁸ Este porcentaje corresponde a la sumatoria de los porcentajes de las obligaciones de cada uno de los integrantes del consorcio.



[CONSIGNAR CIUDAD Y FECHA]

.....
Consortiado 1
Nombres, apellidos y firma del Consortiado 1
o de su Representante Legal
Tipo y N° de Documento de Identidad

.....
Consortiado 2
Nombres, apellidos y firma del Consortiado 2
o de su Representante Legal
Tipo y N° de Documento de Identidad

Importante

De conformidad con el artículo 52 del Reglamento, las firmas de los integrantes del consorcio deben ser legalizadas.



Importante para la Entidad

En caso de la contratación de la ejecución de una obra bajo el sistema a precios unitarios incluir el siguiente anexo:

Esta nota deberá ser eliminada una vez culminada la elaboración de las bases

ANEXO N° 6

PRECIO DE LA OFERTA

ÍTEM N° [INDICAR NÚMERO]

Señores

COMITÉ DE SELECCION

ADJUDICACIÓN SIMPLIFICADA N° 02-2023-MDL/CS-1

Presente.-

Es grato dirigirme a usted, para hacer de su conocimiento que, de acuerdo con las bases, mi oferta es la siguiente:

[INCLUIR LA ESTRUCTURA DEL PRESUPUESTO DE OBRA, A FIN DE QUE EL POSTOR CONSIGNE LOS PRECIOS UNITARIOS Y EL PRECIO TOTAL DE SU OFERTA, TAL COMO SE MUESTRA DE MANERA REFERENCIAL EN EL SIGUIENTE EJEMPLO:

N° ITEM	PARTIDA	UNIDAD	METRADO	PU	SUB TOTAL
1	Total costo directo (A)				
2	Gastos generales				
2.1	Gastos fijos				
2.2	Gastos variables				
	Total gastos generales (B)				
3	Utilidad (C)				
	SUBTOTAL (A+B+C)				
4	IGV ³⁹				
5	Monto total de la oferta				

...]

El precio de la oferta en [CONSIGNAR LA MONEDA DE LA CONVOCATORIA] incluye todos los tributos, seguros, transporte, inspecciones, pruebas y, de ser el caso, los costos laborales conforme a la legislación vigente, así como cualquier otro concepto que pueda tener incidencia sobre el costo de la obra a ejecutar; excepto la de aquellos postores que gocen de alguna exoneración legal, no incluirán en el precio de su oferta los tributos respectivos.

[CONSIGNAR CIUDAD Y FECHA]

.....

³⁹ Para el cálculo del IGV, aplica el redondeo previsto en la Resolución de Superintendencia SUNAT N° 025-2000/SUNAT o norma que la reemplace. En ese sentido, el porcentaje se calcula considerando dos (2) decimales. Para efectos del redondeo i) Si el primer decimal siguiente es inferior a cinco (5), el valor permanecerá igual, suprimiéndose los decimales posteriores y ii) Si el primer decimal siguiente es igual o superior a cinco (5), el valor será incrementado en un centésimo.



**Firma, Nombres y Apellidos del postor o
Representante legal o común, según corresponda**

Importante

- *En caso que el postor reduzca su oferta, según lo previsto en el artículo 68 del Reglamento, debe presentar nuevamente este Anexo.*
- *El postor que goce de alguna exoneración legal, debe indicar que su oferta no incluye el tributo materia de la exoneración, debiendo incluir el siguiente texto:*
“Mi oferta no incluye [CONSIGNAR EL TRIBUTO MATERIA DE LA EXONERACIÓN]”.
- *El análisis de precios unitarios y el detalle de los gastos generales fijos y variables no se presentan en la oferta, sino para el perfeccionamiento del contrato.*

Importante para la Entidad

- *A fin de facilitar la labor del órgano encargado de las contrataciones o comité de selección, según corresponda, se recomienda publicar conjuntamente con las bases un archivo en Excel del presupuesto de la obra conforme el expediente técnico a fin de que los postores puedan utilizarlo al momento de elaborar su oferta. En tal caso, consignar lo siguiente:*
“Adicionalmente al documento escaneado del presente anexo, el postor puede adjuntar el archivo en Excel del presupuesto de la obra (que fue publicado conjuntamente con las bases), completando la información que sustenta el precio de su oferta. En caso de divergencia prevalece el documento escaneado del precio de la oferta”.
- *En caso de procedimientos según relación de ítems, consignar lo siguiente:*
“El postor debe presentar el precio de su oferta en forma independiente, en los ítems que se presente”.
- *En caso de contratación de obras por paquete, consignar lo siguiente:*
“El postor debe presentar el precio de su oferta con el detalle de cada obra incluida en el paquete”.
- *En caso de contrataciones que conllevan la ejecución de prestaciones accesorias, consignar lo siguiente:*
“El postor debe detallar en el precio de su oferta, el monto correspondiente a la prestación principal y las prestaciones accesorias”.
- *Si durante la fase de actos preparatorios, las Entidades advierten que es posible la participación de proveedores que gozan del beneficio de la exoneración del IGV prevista en la Ley N° 27037, Ley de Promoción de la Inversión en la Amazonía, consignar lo siguiente:*
“La oferta de los postores que presenten la Declaración Jurada de cumplimiento de condiciones para la aplicación de la exoneración del IGV (Anexo N° 7), debe encontrarse dentro de los límites del valor referencial sin IGV”.

Incluir las disposiciones, según corresponda. Una vez culminada la elaboración de las bases, las notas que no se incorporen deben ser eliminadas



Importante para la Entidad

En caso de la contratación de la ejecución de una obra bajo el sistema a suma alzada incluir el siguiente anexo:

Esta nota deberá ser eliminada una vez culminada la elaboración de las bases

ANEXO N° 6

PRECIO DE LA OFERTA

ÍTEM N° [INDICAR NÚMERO]

Señores
COMITÉ DE SELECCION
ADJUDICACIÓN SIMPLIFICADA N° 02-2023-MDL/CS-1
Presente.-

Es grato dirigirme a usted, para hacer de su conocimiento que, de acuerdo con las bases, mi oferta es la siguiente:

CONCEPTO	PRECIO TOTAL
TOTAL	

El precio de la oferta [CONSIGNAR LA MONEDA DE LA CONVOCATORIA] incluye todos los tributos, seguros, transporte, inspecciones, pruebas y, de ser el caso, los costos laborales conforme a la legislación vigente, así como cualquier otro concepto que pueda tener incidencia sobre el costo de la obra a ejecutar; excepto la de aquellos postores que gocen de alguna exoneración legal, no incluirán en el precio de su oferta los tributos respectivos.

[CONSIGNAR CIUDAD Y FECHA]

.....
Firma, Nombres y Apellidos del postor o
Representante legal o común, según corresponda

Importante

- El postor debe adjuntar el desagregado de partidas que sustenta su oferta, tal como se muestra de manera referencial en el siguiente ejemplo:*

N° ITEM	PARTIDA	UNIDAD	METRADO	PU	SUB TOTAL
1	Total costo directo (A)				
2	Gastos generales				
2.1	Gastos fijos				



2.2	Gastos variables	
	Total gastos generales (B)	
3	Utilidad (C)	
	SUBTOTAL (A+B+C)	
4	IGV ⁴⁰	
5	Monto total de la oferta	

- *En caso que el postor reduzca su oferta, según lo previsto en el artículo 68 del Reglamento, debe presentar nuevamente este Anexo.*
- *El postor que goce de alguna exoneración legal, debe indicar que su oferta no incluye el tributo materia de la exoneración, debiendo incluir el siguiente texto:
"Mi oferta no incluye [CONSIGNAR EL TRIBUTO MATERIA DE LA EXONERACIÓN]".*
- *De ser el caso, el análisis de precios unitarios y el detalle de los gastos generales fijos y variables no se presentan en la oferta, sino para el perfeccionamiento del contrato.*

Importante para la Entidad

- *A fin de facilitar la labor del órgano encargado de las contrataciones o comité de selección, según corresponda, se recomienda publicar conjuntamente con las bases un archivo en Excel del presupuesto de la obra conforme el expediente técnico a fin de que los postores puedan utilizarlo al momento de elaborar su oferta. En tal caso, consignar lo siguiente:*

"Adicionalmente al documento escaneado del presente anexo, el postor puede adjuntar el archivo en Excel del presupuesto de la obra (que fue publicado conjuntamente con las bases), completando la información que sustenta el precio de su oferta. En caso de divergencia prevalece el documento escaneado del precio de la oferta".

- *En caso de procedimientos según relación de ítems, consignar lo siguiente:*

"El postor debe presentar el precio de su oferta en forma independiente, en los ítems que se presente".

- *En caso de contratación de obras por paquete, consignar lo siguiente:*

"El postor debe presentar el precio de su oferta con el detalle de cada obra incluida en el paquete".

- *En caso de contrataciones que conllevan la ejecución de prestaciones accesorias, consignar lo siguiente:*

"El postor debe detallar en el precio de su oferta, el monto correspondiente a la prestación principal y las prestaciones accesorias".

- *Si durante la fase de actos preparatorios, las Entidades advierten que es posible la participación de proveedores que gozan del beneficio de la exoneración del IGV prevista en la Ley N° 27037, Ley de Promoción de la Inversión en la Amazonía, consignar lo siguiente:*

"La oferta de los postores que presenten la Declaración Jurada de cumplimiento de condiciones para la aplicación de la exoneración del IGV (Anexo N° 7), debe encontrarse dentro de los límites del valor referencial sin IGV".

Incluir las disposiciones, según corresponda. Una vez culminada la elaboración de las bases, las notas que no se

⁴⁰ Para el cálculo del IGV, aplica el redondeo previsto en la Resolución de Superintendencia SUNAT N° 025-2000/SUNAT o norma que la reemplace. En ese sentido, el porcentaje se calcula considerando dos (2) decimales. Para efectos del redondeo i) Si el primer decimal siguiente es inferior a cinco (5), el valor permanecerá igual, suprimiéndose los decimales posteriores y ii) Si el primer decimal siguiente es igual o superior a cinco (5), el valor será incrementado en un centésimo.



incorporen deben ser eliminadas

Importante para la Entidad

En caso de la contratación de la ejecución de una obra bajo el esquema mixto de suma alzada y precios unitarios incluir el siguiente anexo:

Esta nota deberá ser eliminada una vez culminada la elaboración de las bases

ANEXO N° 6

PRECIO DE LA OFERTA

ÍTEM N° [INDICAR NÚMERO]

Señores
COMITÉ DE SELECCION
ADJUDICACIÓN SIMPLIFICADA N° 02-2023-MDL/CS-1
Presente.-

Es grato dirigirme a usted, para hacer de su conocimiento que, de acuerdo con las bases, mi oferta es la siguiente:

[INCLUIR LA ESTRUCTURA DEL PRESUPUESTO DE OBRA EXTRAIDA DEL EXPEDIENTE TÉCNICO DE LOS COMPONENTES, CUYAS CANTIDADES Y MAGNITUDES ESTÁN DEFINIDAS, A FIN DE QUE EL POSTOR CONSIGNE LOS PRECIOS UNITARIOS Y EL PRECIO TOTAL DE SU OFERTA, TAL COMO SE MUESTRA DE MANERA REFERENCIAL EN EL SIGUIENTE EJEMPLO:

OFERTA A PRECIOS UNITARIOS DE LOS COMPONENTES SIGUIENTES:

N° ITEM	PARTIDA	UNIDAD	METRADO	PU	SUB TOTAL

1	Total costo directo (A)	
2	Gastos generales	
2.1	Gastos fijos	
2.2	Gastos variables	
	Total gastos generales (B)	
3	Utilidad (C)	
	SUBTOTAL (A+B+C)	
4	IGV ⁴¹	
5	Monto del componente a precios unitarios	

...]

OFERTA A SUMA ALZADA DE LOS COMPONENTES SIGUIENTES:

CONCEPTO	PRECIO
Monto del componente a suma alzada	

Asimismo, el postor debe adjuntar el desagregado de partidas que sustenta su oferta a suma alzada, tal como se muestra de manera referencial en el siguiente ejemplo:

⁴¹ Para el cálculo del IGV, aplica el redondeo previsto en la Resolución de Superintendencia SUNAT N° 025-2000/SUNAT o norma que la reemplace. En ese sentido, el porcentaje se calcula considerando dos (2) decimales. Para efectos del redondeo i) Si el primer decimal siguiente es inferior a cinco (5), el valor permanecerá igual, suprimiéndose los decimales posteriores y ii) Si el primer decimal siguiente es igual o superior a cinco (5), el valor será incrementado en un centésimo.



N° ITEM	PARTIDA	UNIDAD	METRADO	PU	SUB TOTAL

1	Total costo directo (A)	
2	Gastos generales	
2.1	Gastos fijos	
2.2	Gastos variables	
	Total gastos generales (B)	
3	Utilidad (C)	
	SUBTOTAL (A+B+C)	
4	IGV ⁴²	
5	Monto de la oferta a suma alzada	

Monto total de la oferta	
--------------------------	--

El precio de la oferta [CONSIGNAR LA MONEDA DE LA CONVOCATORIA] incluye todos los tributos, seguros, transporte, inspecciones, pruebas y, de ser el caso, los costos laborales conforme a la legislación vigente, así como cualquier otro concepto que pueda tener incidencia sobre el costo de la obra a ejecutar; excepto la de aquellos postores que gocen de alguna exoneración legal, no incluirán en el precio de su oferta los tributos respectivos.

[CONSIGNAR CIUDAD Y FECHA]

.....
**Firma, Nombres y Apellidos del postor o
Representante legal o común, según corresponda**

Importante

- *En caso que el postor reduzca su oferta, según lo previsto en el artículo 68 del Reglamento, debe presentar nuevamente este Anexo.*
- *El postor que goce de alguna exoneración legal, debe indicar que su oferta no incluye el tributo materia de la exoneración.
"Mi oferta no incluye [CONSIGNAR EL TRIBUTO MATERIA DE LA EXONERACIÓN]".*
- *El análisis de precios unitarios y el detalle de los gastos generales fijos y variables no se presentan en la oferta, sino para el perfeccionamiento del contrato.*

Importante para la Entidad

- *A fin de facilitar la labor del órgano encargado de las contrataciones o comité de selección, según corresponda, se recomienda publicar conjuntamente con las bases un archivo en Excel del presupuesto de la obra conforme el expediente técnico a fin de que los postores puedan utilizarlo al momento de elaborar su oferta. En tal caso, consignar lo siguiente:*

⁴² Para el cálculo del IGV, aplica el redondeo previsto en la Resolución de Superintendencia SUNAT N° 025-2000/SUNAT o norma que la reemplace. En ese sentido, el porcentaje se calcula considerando dos (2) decimales. Para efectos del redondeo i) Si el primer decimal siguiente es inferior a cinco (5), el valor permanecerá igual, suprimiéndose los decimales posteriores y ii) Si el primer decimal siguiente es igual o superior a cinco (5), el valor será incrementado en un centésimo.



“Adicionalmente al documento escaneado del presente anexo, el postor puede adjuntar el archivo en Excel del presupuesto de la obra (que fue publicado conjuntamente con las bases), completando la información que sustenta el precio de su oferta. En caso de divergencia prevalece el documento escaneado del precio de la oferta”.

- *En caso de procedimientos según relación de ítems, consignar lo siguiente:*

“El postor debe presentar el precio de su oferta en forma independiente, en los ítems que se presente”.

- *En caso de contratación de obras por paquete, consignar lo siguiente:*

“El postor debe presentar el precio de su oferta con el detalle de cada obra incluida en el paquete”.

- *En caso de contrataciones que conllevan la ejecución de prestaciones accesorias, consignar lo siguiente:*

“El postor debe detallar en el precio de su oferta, el monto correspondiente a la prestación principal y las prestaciones accesorias”.

- *Si durante la fase de actos preparatorios, las Entidades advierten que es posible la participación de proveedores que gozan del beneficio de la exoneración del IGV prevista en la Ley N° 27037, Ley de Promoción de la Inversión en la Amazonía, consignar lo siguiente:*

*“La oferta de los postores que presenten la Declaración Jurada de cumplimiento de condiciones para la aplicación de la exoneración del IGV (**Anexo N° 8**), debe encontrarse dentro de los límites del valor referencial sin IGV”.*

Incluir las disposiciones, según corresponda. Una vez culminada la elaboración de las bases, las notas que no se incorporen deben ser eliminadas



Importante para la Entidad

Si durante la fase de actos preparatorios, las Entidades advierten que es posible la participación de proveedores que gozan del beneficio de la exoneración del IGV prevista en la Ley N° 27037, Ley de Promoción de la Inversión en la Amazonía, incluir el siguiente anexo:

Esta nota deberá ser eliminada una vez culminada la elaboración de las bases.

ANEXO N° 7

DECLARACIÓN JURADA DE CUMPLIMIENTO DE CONDICIONES PARA LA APLICACIÓN DE LA EXONERACIÓN DEL IGV

Señores
COMITÉ DE SELECCION
ADJUDICACIÓN SIMPLIFICADA N° 02-2023-MDL/CS-1
Presente.-

Mediante el presente el suscrito, postor y/o Representante Legal de [CONSIGNAR EN CASO DE SER PERSONA JURÍDICA], declaro bajo juramento que gozo del beneficio de la exoneración del IGV previsto en la Ley N° 27037, Ley de Promoción de la Inversión en la Amazonía, dado que cumplo con las condiciones siguientes:

- 1.- Que el domicilio fiscal de la empresa⁴³ se encuentra ubicada en la Amazonía y coincide con el lugar establecido como sede central (donde tiene su administración y lleva su contabilidad);
- 2.- Que la empresa se encuentra inscrita en las Oficinas Registrales de la Amazonía (exigible en caso de personas jurídicas);
- 3.- Que, al menos el setenta por ciento (70%) de los activos fijos de la empresa se encuentran en la Amazonía; y
- 4.- Que la empresa no ejecuta obras fuera de la Amazonía.

[CONSIGNAR CIUDAD Y FECHA]

.....
Firma, Nombres y Apellidos del postor o Representante legal, según corresponda

Importante

Cuando se trate de consorcios, esta declaración jurada será presentada por cada uno de los integrantes del consorcio, salvo que se trate de consorcios con contabilidad independiente, en cuyo caso debe ser suscrita por el representante común, debiendo indicar su condición de consorcio con contabilidad independiente y el número de RUC del consorcio.

⁴³ En el artículo 1 del “Reglamento de las Disposiciones Tributarias contenidas en la Ley de Promoción de la Inversión en la Amazonía” se define como “empresa” a las “Personas naturales, sociedades conyugales, sucesiones indivisas y personas consideradas jurídicas por la Ley del Impuesto a la Renta, generadoras de rentas de tercera categoría, ubicadas en la Amazonía. Las sociedades conyugales son aquéllas que ejerzan la opción prevista en el Artículo 16 de la Ley del Impuesto a la Renta.”



Importante para la Entidad

En el caso de contratación de obras que se ejecuten fuera de las provincias de Lima y Callao, cuyo valor referencial del procedimiento de selección o de algún ítem no supere los novecientos mil Soles (S/. 900,000.00) debe considerarse el siguiente anexo:

Esta nota deberá ser eliminada una vez culminada la elaboración de las bases.

ANEXO Nº 8

**SOLICITUD DE BONIFICACIÓN DEL DIEZ POR CIENTO (10%) POR OBRAS EJECUTADAS FUERA DE LA PROVINCIA DE LIMA Y CALLAO
(DE SER EL CASO, SOLO PRESENTAR ESTA SOLICITUD EN EL ÍTEM [INCLUIR EN CASO CORRESPONDA, EN PROCEDIMIENTOS POR RELACIÓN DE ÍTEMS, CONSIGNANDO EL Nº DEL ÍTEM O ÍTEMS CUYO VALOR REFERENCIAL NO SUPERA LOS NOVECIENTOS MIL SOLES (S/ 900,000.00)])**

**Señores
COMITÉ DE SELECCION
ADJUDICACIÓN SIMPLIFICADA Nº 02-2023-MDL/CS-1
Presente.-**

Mediante el presente el suscrito, postor y/o Representante Legal de [CONSIGNAR EN CASO DE SER PERSONA JURIDICA], solicito la asignación de la bonificación del diez por ciento (10%) sobre el puntaje total en [CONSIGNAR EL ÍTEM O ÍTEMS, SEGÚN CORRESPONDA, EN LOS QUE SE SOLICITA LA BONIFICACIÓN] debido a que el domicilio de mi representada se encuentra ubicado en la provincia o provincia colindante donde se ejecuta la obra.

[CONSIGNAR CIUDAD Y FECHA]

.....
**Firma, Nombres y Apellidos del postor o
Representante legal, según corresponda**

Importante

- *Para asignar la bonificación, el órgano encargado de las contrataciones o comité de selección, según corresponda, verifica el domicilio consignado por el postor en el Registro Nacional de Proveedores (RNP).*
- *Para que el postor pueda acceder a la bonificación, debe cumplir con las condiciones establecidas en el literal f) del artículo 50 del Reglamento.*



Importante

Cuando se trate de consorcios, la declaración jurada es la siguiente:

ANEXO N° 8

SOLICITUD DE BONIFICACIÓN DEL DIEZ POR CIENTO (10%) POR OBRAS EJECUTADAS FUERA DE LA PROVINCIA DE LIMA Y CALLAO (DE SER EL CASO, SOLO PRESENTAR ESTA SOLICITUD EN EL ÍTEM [INCLUIR EN CASO CORRESPONDA, EN PROCEDIMIENTOS POR RELACIÓN DE ÍTEMS, CONSIGNANDO EL N° DEL ÍTEM O ÍTEMS CUYO VALOR REFERENCIAL NO SUPERA LOS NOVECIENTOS MIL SOLES (S/ 900,000.00)])

**Señores
COMITÉ DE SELECCION
ADJUDICACIÓN SIMPLIFICADA N° 02-2023-MDL/CS-1
Presente.-**

Mediante el presente el que se suscribe, [.....], representante común del consorcio [CONSIGNAR EL NOMBRE DEL CONSORCIO], solicito la asignación de la bonificación del diez por ciento (10%) sobre el puntaje total en [CONSIGNAR EL ÍTEM O ÍTEMS, SEGÚN CORRESPONDA, EN LOS QUE SE SOLICITA LA BONIFICACIÓN] debido a que los domicilios de todos los integrantes del consorcio se encuentran ubicados en la provincia o provincias colindantes donde se ejecuta la obra.

[CONSIGNAR CIUDAD Y FECHA]

.....
**Firma, Nombres y Apellidos del representante
común del consorcio**

Importante

- Para asignar la bonificación, el órgano encargado de las contrataciones o comité de selección, según corresponda, verifica el domicilio consignado de los integrantes del consorcio, en el Registro Nacional de Proveedores (RNP).*
- Para que un consorcio pueda acceder a la bonificación, cada uno de sus integrantes debe cumplir con las condiciones establecidas en el literal f) del artículo 50 del Reglamento.*



ANEXO N° 9

DECLARACIÓN JURADA (NUMERAL 49.4 DEL ARTÍCULO 49 DEL REGLAMENTO)

Señores
COMITÉ DE SELECCION
ADJUDICACIÓN SIMPLIFICADA N° 02-2023-MDL/CS-1
Presente.-

Mediante el presente el suscrito, postor y/o Representante Legal de [CONSIGNAR EN CASO DE SER PERSONA JURÍDICA], declaro que la experiencia que acredito de la empresa [CONSIGNAR LA DENOMINACIÓN DE LA PERSONA JURÍDICA] como consecuencia de una reorganización societaria, no se encuentra en el supuesto establecido en el numeral 49.4 del artículo 49 del Reglamento.

[CONSIGNAR CIUDAD Y FECHA]

.....
**Firma, Nombres y Apellidos del postor o
Representante legal, según corresponda**

Importante

A efectos de cautelar la veracidad de esta declaración, el postor puede verificar la información de la Relación de Proveedores Sancionados por el Tribunal de Contrataciones del Estado con Sanción Vigente en <http://portal.osce.gob.pe/rnp/content/relación-de-proveedores-sancionados>.

También le asiste dicha facultad al órgano encargado de las contrataciones o al órgano de la Entidad al que se le haya asignado la función de verificación de la oferta presentada por el postor ganador de la buena pro.



ANEXO N° 10

EXPERIENCIA DEL POSTOR EN LA ESPECIALIDAD

Señores
COMITÉ DE SELECCION
ADJUDICACIÓN SIMPLIFICADA N° 02-2023-MDL/CS-1
Presente.-

Mediante el presente, el suscrito detalla lo siguiente como EXPERIENCIA EN OBRAS SIMILARES:

N°	CLIENTE	OBJETO DEL CONTRATO	N° CONTRATO	FECHA DEL CONTRATO ⁴⁴	FECHA DE RECEPCIÓN DE LA OBRA	EXPERIENCIA PROVENIENTE ⁴⁵ DE:	MONEDA	IMPORTE ⁴⁶	TIPO DE CAMBIO VENTA ⁴⁷	MONTO FACTURADO ACUMULADO ⁴⁸
1										
2										
3										
4										
5										

⁴⁴ Se refiere a la fecha de suscripción del contrato.

⁴⁵ Si el titular de la experiencia no es el postor, consignar si dicha experiencia corresponde a la matriz en caso que el postor sea sucursal, o fue transmitida por reorganización societaria, debiendo acompañar la documentación sustentatoria correspondiente. Al respecto, según la Opinión N° 216-2017/DTN “Considerando que la sociedad matriz y la sucursal constituyen la misma persona jurídica, la sucursal puede acreditar como suya la experiencia de su matriz”. Del mismo modo, según lo previsto en la Opinión N° 010-2013/DTN, “... en una operación de reorganización societaria que comprende tanto una fusión como una escisión, la sociedad resultante podrá acreditar como suya la experiencia de la sociedad incorporada o absorbida, que se extingue producto de la fusión; asimismo, si en virtud de la escisión se transfiere un bloque patrimonial consistente en una línea de negocio completa, la sociedad resultante podrá acreditar como suya la experiencia de la sociedad escindida, correspondiente a la línea de negocio transmitida. De esta manera, la sociedad resultante podrá emplear la experiencia transmitida, como consecuencia de la reorganización societaria antes descrita, en los futuros procesos de selección en los que participe”.

⁴⁶ Se refiere al monto del contrato ejecutado incluido adicionales y reducciones, de ser el caso.

⁴⁷ El tipo de cambio venta debe corresponder al publicado por la SBS correspondiente a la fecha de suscripción del contrato.

⁴⁸ Consignar en la moneda establecida para el valor referencial.



Nº	CLIENTE	OBJETO DEL CONTRATO	Nº CONTRATO	FECHA DEL CONTRATO ⁴⁴	FECHA DE RECEPCIÓN DE LA OBRA	EXPERIENCIA PROVENIENTE ⁴⁵ DE:	MONEDA	IMPORTE ⁴⁶	TIPO DE CAMBIO VENTA ⁴⁷	MONTO FACTURADO ACUMULADO ⁴⁸
6										
7										
8										
9										
10										
TOTAL										

[CONSIGNAR CIUDAD Y FECHA]

.....
Firma, Nombres y Apellidos del postor o
Representante legal o común, según corresponda



ANEXO Nº 11

SOLICITUD DE BONIFICACIÓN DEL CINCO POR CIENTO (5%) POR TENER LA CONDICIÓN DE MICRO Y PEQUEÑA EMPRESA

Señores
COMITÉ DE SELECCION
ADJUDICACIÓN SIMPLIFICADA Nº 02-2023-MDL/CS-1
Presente.-

Mediante el presente el suscrito, postor y/o Representante legal de [CONSIGNAR EN CASO DE SER PERSONA JURÍDICA], solicito la asignación de la bonificación del cinco por ciento (5%) sobre el puntaje total obtenido, debido a que mi representada cuenta con la condición de micro y pequeña empresa.

[CONSIGNAR CIUDAD Y FECHA]

.....
**Firma, Nombres y Apellidos del postor o
Representante legal o común, según corresponda**

Importante

- Para asignar la bonificación, el órgano encargado de las contrataciones o comité de selección, según corresponda, verifica la página web del Ministerio de Trabajo y Promoción del Empleo en la sección consulta de empresas acreditadas en el REMYPE en el link <http://www2.trabajo.gob.pe/servicios-en-linea-2-2/>.
- Para que un consorcio pueda acceder a la bonificación, cada uno de sus integrantes debe cumplir con la condición de micro y pequeña empresa.



ANEXO Nº 12

**AUTORIZACIÓN DE NOTIFICACIÓN DE LA DECISIÓN DE LA ENTIDAD SOBRE LA
SOLICITUD DE AMPLIACIÓN DE PLAZO MEDIANTE MEDIOS ELECTRÓNICOS DE
COMUNICACIÓN**

(DOCUMENTO A PRESENTAR EN EL PERFECCIONAMIENTO DEL CONTRATO)

**Señores
COMITÉ DE SELECCION
ADJUDICACIÓN SIMPLIFICADA Nº 02-2023-MDL/CS-1
Presente.-**

El que se suscribe, [.....], postor adjudicado y/o Representante Legal de [CONSIGNAR EN CASO DE SER PERSONA JURÍDICA], identificado con [CONSIGNAR TIPO DE DOCUMENTO DE IDENTIDAD] N° [CONSIGNAR NÚMERO DE DOCUMENTO DE IDENTIDAD], autorizo que durante la ejecución del contrato se me notifique al correo electrónico [INDICAR EL CORREO ELECTRÓNICO] lo siguiente:

✓ Notificación de la decisión de la Entidad respecto a la solicitud de ampliación de plazo.

[CONSIGNAR CIUDAD Y FECHA]

.....
**Firma, Nombres y Apellidos del postor o
Representante legal o común, según
corresponda**

Importante

La notificación de la decisión de la Entidad respecto a la solicitud de ampliación de plazo se efectúa por medios electrónicos de comunicación, siempre que se cuente con la autorización correspondiente y sea posible obtener un acuse de recibo a través del mecanismo utilizado.