

# **BASES ESTÁNDAR DE LICITACIÓN PÚBLICA PARA LA CONTRATACIÓN DE LA EJECUCIÓN DE OBRAS**

*Aprobado mediante Directiva N° 001-2019-OSCE/CD*



**SUB DIRECCIÓN DE NORMATIVIDAD – DIRECCIÓN TÉCNICO NORMATIVA**  
**ORGANISMO SUPERVISOR DE LAS CONTRATACIONES DEL ESTADO - OSCE**

**SIMBOLOGÍA UTILIZADA:**

N°	Símbolo	Descripción
1	[ABC] / [.....]	La información solicitada dentro de los corchetes sombreados debe ser completada por la Entidad durante la elaboración de las bases.
2	[ABC] / [.....]	Es una indicación, o información que deberá ser completada por la Entidad con posterioridad al otorgamiento de la buena pro para el caso específico de la elaboración de la PROFORMA DEL CONTRATO; o por los proveedores, en el caso de los ANEXOS de la oferta.
3	<div>Importante</div> <ul style="list-style-type: none"> <li>• Abc</li> </ul>	Se refiere a consideraciones importantes a tener en cuenta por el comité de selección y por los proveedores.
4	<div>Advertencia</div> <ul style="list-style-type: none"> <li>• Abc</li> </ul>	Se refiere a advertencias a tener en cuenta por el comité de selección y por los proveedores.
5	<div>Importante para la Entidad</div> <ul style="list-style-type: none"> <li>• Xyz</li> </ul>	Se refiere a consideraciones importantes a tener en cuenta por el comité de selección y deben ser eliminadas una vez culminada la elaboración de las bases.

**CARACTERÍSTICAS DEL DOCUMENTO:**

Las bases estándar deben ser elaboradas en formato WORD, y deben tener las siguientes características:

N°	Características	Parámetros
1	Márgenes	Superior : 2.5 cm      Inferior: 2.5 cm Izquierda: 2.5 cm      Derecha: 2.5 cm
2	Fuente	Arial
3	Estilo de Fuente	Normal: Para el contenido en general Cursiva: Para el encabezado y pie de página Para las Consideraciones importantes (Ítem 3 del cuadro anterior)
4	Color de Fuente	Automático: Para el contenido en general Azul : Para las Consideraciones importantes (Ítem 3 del cuadro anterior)
5	Tamaño de Letra	16 : Para las dos primeras hojas de las Secciones General y Específica 11 : Para el nombre de los Capítulos. 10 : Para el cuerpo del documento en general 9 : Para el encabezado y pie de página Para el contenido de los cuadros, pudiendo variar, según la necesidad 8 : Para las Notas al pie
6	Alineación	Justificada: Para el contenido en general y notas al pie. Centrada : Para la primera página, los títulos de las Secciones y nombres de los Capítulos)
7	Interlineado	Sencillo
8	Espaciado	Anterior : 0 Posterior : 0
9	Subrayado	Para los nombres de las Secciones y para resaltar o hacer hincapié en algún concepto

**INSTRUCCIONES DE USO:**

- Una vez registrada la información solicitada dentro de los corchetes sombreados en gris, el texto deberá quedar en letra tamaño 10, con estilo normal, sin formato de negrita y sin sombread.
- La nota **IMPORTANTE** no puede ser modificada ni eliminada en la Sección General. En el caso de la Sección Específica debe seguirse la instrucción que se indica en dicha nota.

Elaboradas en enero de 2019  
Modificadas en junio y diciembre de 2019, julio de 2020, julio y diciembre de 2021

## **BASES ESTÁNDAR DE LICITACIÓN PÚBLICA PARA LA CONTRATACIÓN DE LA EJECUCIÓN DE OBRAS<sup>1</sup>**

### **LICITACIÓN PÚBLICA N° 01-2022-MDB**

#### **PRIMERA CONVOCATORIA**

#### **CONTRATACIÓN DE LA EJECUCIÓN DE LA OBRA:**

**“MEJORAMIENTO DE LOS SERVICIOS DE SALUD DEL  
PUESTO DE SALUD BAMBAMARCA CATEGORÍA I-2 DE LA  
LOCALIDAD DE BAMBAMARCA, DISTRITO DE  
BAMBAMARCA - BOLÍVAR - LA LIBERTAD”.**

---

<sup>1</sup> Estas bases se utilizarán para la contratación de la ejecución de obras. Para tal efecto, se deberá tener en cuenta la siguiente definición:

**Obra:** Construcción, reconstrucción, remodelación, mejoramiento, demolición, renovación, ampliación y habilitación de bienes inmuebles, tales como edificaciones, estructuras, excavaciones, perforaciones, carreteras, puentes, entre otros, que requieren dirección técnica, expediente técnico, mano de obra, materiales y/o equipos.

## **DEBER DE COLABORACIÓN**

La Entidad y todo proveedor que se someta a las presentes Bases, sea como participante, postor y/o contratista, deben conducir su actuación conforme a los principios previstos en la Ley de Contrataciones del Estado.

En este contexto, se encuentran obligados a prestar su colaboración al OSCE y a la Secretaría Técnica de la Comisión de Defensa de la Libre Competencia del INDECOPI, en todo momento según corresponda a sus competencias, a fin de comunicar presuntos casos de fraude, colusión y corrupción por parte de los funcionarios y servidores de la Entidad, así como los proveedores y demás actores que participan en el proceso de contratación.

De igual forma, deben poner en conocimiento del OSCE y a la Secretaría Técnica de la Comisión de Defensa de la Libre Competencia del INDECOPI los indicios de conductas anticompetitivas que se presenten durante el proceso de contratación, en los términos del Decreto Legislativo N° 1034, "Ley de Represión de Conductas Anticompetitivas", o norma que la sustituya, así como las demás normas de la materia.

La Entidad y todo proveedor que se someta a las presentes Bases, sea como participante, postor y/o contratista del proceso de contratación deben permitir al OSCE o a la Secretaría Técnica de la Comisión de Defensa de la Libre Competencia del INDECOPI el acceso a la información referida a las contrataciones del Estado que sea requerida, prestar testimonio o absolución de posiciones que se requieran, entre otras formas de colaboración.

## **SECCIÓN GENERAL**

### **DISPOSICIONES COMUNES DEL PROCEDIMIENTO DE SELECCIÓN**

(ESTA SECCIÓN NO DEBE SER MODIFICADA EN NINGÚN EXTREMO, BAJO SANCIÓN DE NULIDAD)

## CAPÍTULO I ETAPAS DEL PROCEDIMIENTO DE SELECCIÓN

### 1.1. REFERENCIAS

Cuando en el presente documento se mencione la palabra Ley, se entiende que se está haciendo referencia a la Ley N° 30225, Ley de Contrataciones del Estado, y cuando se mencione la palabra Reglamento, se entiende que se está haciendo referencia al Reglamento de la Ley de Contrataciones del Estado aprobado por Decreto Supremo N° 344-2018-EF.

Las referidas normas incluyen sus respectivas modificaciones, de ser el caso.

### 1.2. CONVOCATORIA

Se realiza a través de su publicación en el SEACE de conformidad con lo señalado en el artículo 54 del Reglamento, en la fecha señalada en el calendario del procedimiento de selección, debiendo adjuntar las bases.

### 1.3. REGISTRO DE PARTICIPANTES

El registro de participantes se realiza conforme al artículo 55 del Reglamento. En el caso de un consorcio, basta que se registre uno (1) de sus integrantes.

#### Importante

- *Para registrarse como participante en un procedimiento de selección convocado por las Entidades del Estado Peruano, es necesario que los proveedores cuenten con inscripción vigente y estar habilitados ante el Registro Nacional de Proveedores (RNP) que administra el Organismo Supervisor de las Contrataciones del Estado (OSCE). Para obtener mayor información, se puede ingresar a la siguiente dirección electrónica: [www.rnp.gob.pe](http://www.rnp.gob.pe).*
- *Los proveedores que deseen registrar su participación deben ingresar al SEACE utilizando su Certificado SEACE (usuario y contraseña). Asimismo, deben observar las instrucciones señaladas en el documento de orientación "Guía para el registro de participantes electrónico" publicado en <https://www2.seace.gob.pe/>.*
- *En caso los proveedores no cuenten con inscripción vigente en el RNP y/o se encuentren inhabilitados o suspendidos para ser participantes, postores y/o contratistas, el SEACE restringirá su registro, quedando a potestad de estos intentar nuevamente registrar su participación en el procedimiento de selección en cualquier otro momento, dentro del plazo establecido para dicha etapa, siempre que haya obtenido la vigencia de su inscripción o quedado sin efecto la sanción que le impuso el Tribunal de Contrataciones del Estado.*

### 1.4. FORMULACIÓN DE CONSULTAS Y OBSERVACIONES A LAS BASES

La formulación de consultas y observaciones a las bases se efectúa de conformidad con lo establecido en los numerales 72.1 y 72.2 del artículo 72 del Reglamento.

### 1.5. ABSOLUCIÓN DE CONSULTAS, OBSERVACIONES E INTEGRACIÓN DE BASES

La absolución de consultas, observaciones e integración de las bases se realizan conforme a las disposiciones previstas en los numerales 72.4 y 72.5 del artículo 72 del Reglamento.

**Importante**

- *No se absolverán consultas y observaciones a las bases que se presenten en forma física.*
- *Cuando exista divergencia entre lo indicado en el pliego de absolución de consultas y observaciones y la integración de bases, prevalece lo absuelto en el referido pliego; sin perjuicio, del deslinde de responsabilidades correspondiente.*

**1.6. ELEVACIÓN AL OSCE DEL PLIEGO DE ABSOLUCIÓN DE CONSULTAS Y OBSERVACIONES E INTEGRACIÓN DE BASES**

Los cuestionamientos al pliego de absolución de consultas y observaciones así como a las bases integradas por supuestas vulneraciones a la normativa de contrataciones, a los principios que rigen la contratación pública u otra normativa que tenga relación con el objeto de la contratación, pueden ser elevados al OSCE, de acuerdo a lo indicado en los numerales del 72.8 al 72.11 del artículo 72 del Reglamento.

La solicitud de elevación para emisión de Pronunciamiento se presenta ante la Entidad, la cual debe remitir al OSCE el expediente completo, de acuerdo a lo señalado en el artículo 124 del TUO de la Ley 27444, aprobado por Decreto Supremo N° 004-2019-JUS, al día hábil siguiente de recibida dicha solicitud.

**Advertencia**

*La solicitud de elevación al OSCE de los cuestionamientos al pliego de absolución de consultas y observaciones, así como a las Bases integradas, se realiza de manera electrónica a través del SEACE, a partir de la oportunidad en que establezca el OSCE mediante comunicado.*

**Importante**

*Constituye infracción pasible de sanción según lo previsto en el literal n) del numeral 50.1 del artículo 50 de la Ley, presentar cuestionamientos maliciosos o manifiestamente infundados al pliego de absolución de consultas y/u observaciones.*

**1.7. FORMA DE PRESENTACIÓN DE OFERTAS**

Las ofertas se presentan conforme lo establecido en el artículo 59 del Reglamento.

Las declaraciones juradas, formatos o formularios previstos en las bases que conforman la oferta deben estar debidamente firmados por el postor (firma manuscrita o digital, según la Ley N° 27269, Ley de Firmas y Certificados Digitales<sup>2</sup>). Los demás documentos deben ser visados por el postor. En el caso de persona jurídica, por su representante legal, apoderado o mandatario designado para dicho fin y, en el caso de persona natural, por este o su apoderado. No se acepta el pegado de la imagen de una firma o visto. Las ofertas se presentan foliadas.

**Importante**

<sup>2</sup> Para mayor información sobre la normativa de firmas y certificados digitales ingresar a: <https://www.indecopi.gob.pe/web/firmas-digitales/firmar-y-certificados-digitales>

- *Los formularios electrónicos que se encuentran en el SEACE y que los proveedores deben llenar para presentar sus ofertas, tienen carácter de declaración jurada.*
- *En caso la información contenida en los documentos escaneados que conforman la oferta no coincida con lo declarado a través del SEACE, prevalece la información declarada en los documentos escaneados.*
- *No se tomarán en cuenta las ofertas que se presenten en físico a la Entidad.*

## 1.8. PRESENTACIÓN Y APERTURA DE OFERTAS

El participante presentará su oferta de manera electrónica a través del SEACE, desde las 00:01 horas hasta las 23:59 horas del día establecido para el efecto en el cronograma del procedimiento; adjuntando el archivo digitalizado que contenga los documentos que conforman la oferta de acuerdo a lo requerido en las bases.

El participante debe verificar antes de su envío, bajo su responsabilidad, que el archivo pueda ser descargado y su contenido sea legible.

### Importante

*Los integrantes de un consorcio no pueden presentar ofertas individuales ni conformar más de un consorcio en un procedimiento de selección, o en un determinado ítem cuando se trate de procedimientos de selección según relación de ítems.*

En la apertura electrónica de la oferta, el comité de selección, verifica la presentación de lo exigido en la sección específica de las bases, de conformidad con el numeral 73.2 del artículo 73 del Reglamento. De no cumplir con lo requerido, la oferta se considera no admitida.

Asimismo, el comité de selección declara no admitidas las ofertas que se encuentran por debajo del noventa por ciento (90%) del valor referencial o que excedan en más del diez por ciento (10%) del valor referencial.

## 1.9. EVALUACIÓN DE LAS OFERTAS

La evaluación consiste en la aplicación de los factores de evaluación previstos en el Capítulo IV de la sección específica de las bases a las ofertas admitidas, con el objeto de determinar la oferta con el mejor puntaje y el orden de prelación de las ofertas.

Para determinar la oferta con el mejor puntaje, se toma en cuenta lo indicado en el numeral 74.2 del artículo 74 del Reglamento.

El desempate mediante sorteo se realiza de manera electrónica a través del SEACE.

### Importante

*En el caso de procedimientos de selección por relación de ítems cuando la obra se ejecute fuera de la provincia de Lima y Callao y el monto del valor referencial de algún ítem no supere los novecientos mil Soles (S/ 900,000.00), a solicitud del postor se asigna una bonificación equivalente al diez por ciento (10%) sobre el puntaje total obtenido en dicho ítem por los postores con domicilio en la provincia donde se ejecuta la obra, o en las provincias colindantes, sean o no pertenecientes al mismo departamento o región. El domicilio es el consignado en la constancia de inscripción ante el RNP<sup>3</sup>.*

<sup>3</sup> La constancia de inscripción electrónica se visualizará en el portal web del Registro Nacional de Proveedores: [www.rnp.gob.pe](http://www.rnp.gob.pe)



#### **1.10. CALIFICACIÓN DE OFERTAS**

Luego de culminada la evaluación, el comité de selección califica a los postores que obtuvieron el primer, segundo, tercer y cuarto lugar, según el orden de prelación, verificando que cumplan con los requisitos de calificación detallados en el numeral 3.2 del Capítulo III de la sección específica de las bases. La oferta del postor que no cumpla con los requisitos de calificación es descalificada.

Si alguno de los cuatro (4) postores no cumple con los requisitos de calificación, se aplica lo establecido en los numerales 75.2 y 75.3 del artículo 75 del Reglamento.

#### **1.11. SUBSANACIÓN DE LAS OFERTAS**

La subsanación de las ofertas se sujeta a lo establecido en el artículo 60 del Reglamento. La corrección aritmética a la que hace referencia el numeral 60.4 de dicho artículo procede para la ejecución de obras a suma alzada.

El plazo que se otorgue para la subsanación no puede ser inferior a un (1) día hábil.

La solicitud de subsanación se realiza de manera electrónica a través del SEACE y será remitida al correo electrónico consignado por el postor al momento de realizar su inscripción en el RNP, siendo su responsabilidad el permanente seguimiento de las notificaciones a dicho correo. La notificación de la solicitud se entiende efectuada el día de su envío al correo electrónico.

La presentación de las subsanaciones se realiza a través del SEACE. No se tomará en cuenta la subsanación que se presente en físico a la Entidad.

#### **1.12. RECHAZO DE LAS OFERTAS.**

Previo al otorgamiento de la buena pro, el comité de selección revisa las ofertas económicas que cumplen los requisitos de calificación, de conformidad con lo establecido para el rechazo de ofertas, previsto en los numerales 68.5 y 68.6 del artículo 68 del Reglamento, de ser el caso.

De rechazarse alguna de las ofertas calificadas, el comité de selección revisa el cumplimiento de los requisitos de calificación de los postores que siguen en el orden de prelación, en caso las hubiere.

#### **1.13. OTORGAMIENTO DE LA BUENA PRO.**

Definida la oferta ganadora, el comité de selección otorga la buena pro, mediante su publicación en el SEACE, incluyendo el cuadro comparativo y las actas debidamente motivadas de los resultados de la admisión, no admisión, evaluación, calificación, descalificación y el otorgamiento de la buena pro.

#### **1.14. CONSENTIMIENTO DE LA BUENA PRO**

Cuando se hayan presentado dos (2) o más ofertas, el consentimiento de la buena pro se produce a los ocho (8) días hábiles siguientes de la notificación de su otorgamiento, sin que los postores hayan ejercido el derecho de interponer el recurso de apelación.

En caso que se haya presentado una sola oferta, el consentimiento de la buena pro se produce el mismo día de la notificación de su otorgamiento.

El consentimiento del otorgamiento de la buena pro se publica en el SEACE al día hábil siguiente de producido.

**Importante**

*Una vez consentido el otorgamiento de la buena pro, el órgano encargado de las contrataciones o el órgano de la Entidad al que se haya asignado tal función realiza la verificación de la oferta presentada por el postor ganador de la buena pro conforme lo establecido en el numeral 64.6 del artículo 64 del Reglamento.*

**CAPÍTULO II**  
**SOLUCIÓN DE CONTROVERSIAS DURANTE EL PROCEDIMIENTO DE SELECCIÓN**

**2.1. RECURSO DE APELACIÓN**

A través del recurso de apelación se pueden impugnar los actos dictados durante el desarrollo del procedimiento de selección hasta antes del perfeccionamiento del contrato.

El recurso de apelación se presenta ante y es resuelto por el Tribunal de Contrataciones del Estado.

Los actos que declaren la nulidad de oficio, la cancelación del procedimiento de selección y otros actos emitidos por el Titular de la Entidad que afecten la continuidad de este, se impugnan ante el Tribunal de Contrataciones del Estado.

**Importante**

- Una vez otorgada la buena pro, el comité de selección, está en la obligación de permitir el acceso de los participantes y postores al expediente de contratación, salvo la información calificada como secreta, confidencial o reservada por la normativa de la materia, a más tardar dentro del día siguiente de haberse solicitado por escrito.*  
*Luego de otorgada la buena pro no se da a conocer las ofertas cuyos requisitos de calificación no fueron analizados y revisados por el comité de selección.*
- A efectos de recoger la información de su interés, los postores pueden valerse de distintos medios, tales como: (i) la lectura y/o toma de apuntes, (ii) la captura y almacenamiento de imágenes, e incluso (iii) pueden solicitar copia de la documentación obrante en el expediente, siendo que, en este último caso, la Entidad deberá entregar dicha documentación en el menor tiempo posible, previo pago por tal concepto.*
- El recurso de apelación se presenta ante la Mesa de Partes del Tribunal o ante las oficinas desconcentradas del OSCE.*

**2.2. PLAZOS DE INTERPOSICIÓN DEL RECURSO DE APELACIÓN**

La apelación contra el otorgamiento de la buena pro o contra los actos dictados con anterioridad a ella se interpone dentro de los ocho (8) días hábiles siguientes de haberse notificado el otorgamiento de la buena pro.

La apelación contra los actos dictados con posterioridad al otorgamiento de la buena pro, contra la declaración de nulidad, cancelación y declaratoria de desierto del procedimiento, se interpone dentro de los ocho (8) días hábiles siguientes de haberse tomado conocimiento del acto que se desea impugnar.

### CAPÍTULO III DEL CONTRATO

#### 3.1. PERFECCIONAMIENTO DEL CONTRATO

Los plazos y el procedimiento para perfeccionar el contrato se realiza conforme a lo indicado en el artículo 141 del Reglamento.

Para perfeccionar el contrato, el postor ganador de la buena pro debe presentar los documentos señalados en los artículos 139 y 175 del Reglamento, así como los previstos en la sección específica de las bases.

#### 3.2. GARANTÍAS

Las garantías que deben otorgar los postores y/o contratistas, según corresponda, son las de fiel cumplimiento del contrato y por los adelantos.

##### 3.2.1. GARANTÍA DE FIEL CUMPLIMIENTO

Como requisito indispensable para perfeccionar el contrato, el postor ganador debe entregar a la Entidad la garantía de fiel cumplimiento del mismo por una suma equivalente al diez por ciento (10%) del monto del contrato original. Esta se mantiene vigente hasta el consentimiento de la liquidación final.

##### 3.2.2. GARANTÍA DE FIEL CUMPLIMIENTO POR PRESTACIONES ACCESORIAS

En las contrataciones que conllevan la ejecución de prestaciones accesorias, tales como mantenimiento, reparación o actividades afines, se otorga una garantía adicional por una suma equivalente al diez por ciento (10%) del monto del contrato de la prestación accesorio, la misma que debe ser renovada periódicamente hasta el cumplimiento total de las obligaciones garantizadas.

##### 3.2.3. GARANTÍA POR ADELANTO

En caso se haya previsto en la sección específica de las bases la entrega de adelantos, el contratista debe presentar una garantía emitida por idéntico monto conforme a lo estipulado en el artículo 153 del Reglamento.

#### 3.3. REQUISITOS DE LAS GARANTÍAS

Las garantías que se presenten deben ser incondicionales, solidarias, irrevocables y de realización automática en el país, al solo requerimiento de la Entidad. Asimismo, deben ser emitidas por empresas que se encuentren bajo la supervisión directa de la Superintendencia de Banca, Seguros y Administradoras Privadas de Fondos de Pensiones y que cuenten con clasificación de riesgo B o superior. Asimismo, deben estar autorizadas para emitir garantías; o estar consideradas en la última lista de bancos extranjeros de primera categoría que periódicamente publica el Banco Central de Reserva del Perú.

##### Importante

*Corresponde a la Entidad verificar que las garantías presentadas por el postor ganador de la buena pro y/o contratista cumplan con los requisitos y condiciones necesarios para su aceptación y eventual ejecución; sin perjuicio de la determinación de las responsabilidades funcionales que correspondan.*

#### **Advertencia**

*Los funcionarios de las Entidades no deben aceptar garantías emitidas bajo condiciones distintas a las establecidas en el presente numeral, debiendo tener en cuenta lo siguiente:*

*1. La clasificadora de riesgo que asigna la clasificación a la empresa que emite la garantía debe encontrarse listada en el portal web de la SBS (<http://www.sbs.gob.pe/sistema-financiero/clasificadoras-de-riesgo>).*

*2. Se debe identificar en la página web de la clasificadora de riesgo respectiva, cuál es la clasificación vigente de la empresa que emite la garantía, considerando la vigencia a la fecha de emisión de la garantía.*

*3. Para fines de lo establecido en el artículo 148 del Reglamento, la clasificación de riesgo B, incluye las clasificaciones B+ y B.*

*4. Si la empresa que otorga la garantía cuenta con más de una clasificación de riesgo emitida por distintas empresas listadas en el portal web de la SBS, bastará que en una de ellas cumpla con la clasificación mínima establecida en el Reglamento.*

*En caso exista alguna duda sobre la clasificación de riesgo asignada a la empresa emisora de la garantía, se deberá consultar a la clasificadora de riesgos respectiva.*

*De otro lado, además de cumplir con el requisito referido a la clasificación de riesgo, a efectos de verificar si la empresa emisora se encuentra autorizada por la SBS para emitir garantías, debe revisarse el portal web de dicha Entidad (<http://www.sbs.gob.pe/sistema-financiero/relacion-de-empresas-que-se-encuentran-autorizadas-a-emitir-cartas-fianza>).*

*Los funcionarios competentes deben verificar la autenticidad de la garantía a través de los mecanismos establecidos (consulta web, teléfono u otros) por la empresa emisora.*

#### **3.4. EJECUCIÓN DE GARANTÍAS**

La Entidad puede solicitar la ejecución de las garantías conforme a los supuestos contemplados en el artículo 155 del Reglamento.

#### **3.5. ADELANTOS**

La Entidad puede establecer la entrega de adelantos directos y adelantos para materiales o insumos, de conformidad con el artículo 180 del Reglamento, siempre que ello haya sido previsto en la sección específica de las bases.

Asimismo, la Entidad puede establecer la obligación de constituir un fideicomiso para el manejo de los recursos que el contratista reciba a título de adelanto, de acuerdo al procedimiento, plazos y requisitos señalados en los artículos 184 y 185 del Reglamento.

#### **3.6. VALORIZACIONES**

Las valorizaciones son la cuantificación económica de un avance físico en la ejecución de la obra, realizada en un período determinado, tienen el carácter de pagos a cuenta y son elaboradas el último día de cada período previsto en la sección específica de las bases, por el inspector o supervisor, según corresponda y el contratista.

En caso se haya suscrito contrato con un consorcio, el pago de las valorizaciones se realizará a quien se indique en el contrato de consorcio.

**Advertencia**

*En caso de retraso en los pagos a cuenta o pago final por parte de la Entidad, salvo que se deba a caso fortuito o fuerza mayor, esta reconoce al contratista los intereses legales correspondientes, de conformidad con el artículo 39 de la Ley y los artículos 1244, 1245 y 1246 del Código Civil, debiendo repetir contra los responsables de la demora injustificada.*

**3.7. REAJUSTES**

Los reajustes se calculan conforme lo indicado en el numeral 38.3 del artículo 38 y el artículo 195 del Reglamento.

**Importante**

*Tanto la elaboración como la aplicación de las fórmulas polinómicas se sujetan a lo dispuesto en el Decreto Supremo N° 011-79-VC y sus modificatorias, ampliatorias y complementarias.*

**3.8. PENALIDADES**

**3.12.1. PENALIDAD POR MORA EN LA EJECUCIÓN DE LA PRESTACIÓN**

En caso de retraso injustificado del contratista en la ejecución de las prestaciones objeto del contrato, la Entidad le aplica automáticamente una penalidad por mora por cada día de atraso, de conformidad con el artículo 162 del Reglamento.

**3.12.2. OTRAS PENALIDADES**

La Entidad puede establecer penalidades distintas a la mencionada en el numeral precedente, según lo previsto en el artículo 163 del Reglamento y lo indicado en la sección específica de las bases.

Estos dos tipos de penalidades se calculan en forma independiente y pueden alcanzar cada una un monto máximo equivalente al diez por ciento (10%) del monto del contrato vigente, o de ser el caso, del ítem que debió ejecutarse.

**3.9. INCUMPLIMIENTO DEL CONTRATO**

Las causales para la resolución del contrato, serán aplicadas de conformidad con el artículo 36 de la Ley y 164 del Reglamento.

**3.10. DISPOSICIONES FINALES**

Todos los demás aspectos del presente procedimiento no contemplados en las bases se regirán supletoriamente por la Ley y su Reglamento, así como por las disposiciones legales vigentes.

## **SECCIÓN ESPECÍFICA**

### **CONDICIONES ESPECIALES DEL PROCEDIMIENTO DE SELECCIÓN**

(EN ESTA SECCIÓN LA ENTIDAD DEBERÁ COMPLETAR LA INFORMACIÓN EXIGIDA, DE ACUERDO A LAS INSTRUCCIONES INDICADAS)

## CAPÍTULO I GENERALIDADES

### 1.1. ENTIDAD CONVOCANTE

Nombre : MUNICIPALIDAD DISTRITAL DE BAMBAMARCA  
RUC N° : 20275502589  
Domicilio legal : PLAZA DE ARMAS S/N  
Teléfono : 044 - 362670  
Correo electrónico : muni.bambamarca.bolivar@gmail.com

### 1.2. OBJETO DE LA CONVOCATORIA

El presente procedimiento de selección tiene por objeto la contratación de la ejecución de la obra **“MEJORAMIENTO DE LOS SERVICIOS DE SALUD DEL PUESTO DE SALUD BAMBAMARCA CATEGORÍA I-2 DE LA LOCALIDAD DE BAMBAMARCA, DISTRITO DE BAMBAMARCA - BOLÍVAR - LA LIBERTAD.**

### 1.3. VALOR REFERENCIAL<sup>4</sup>

El valor referencial asciende a **S/ 7'158,241.30 (Siete millones ciento cincuenta y ocho mil doscientos cuarenta y uno con 30/100 soles)**, incluidos los impuestos de Ley y cualquier otro concepto que incida en el costo total de la ejecución de la obra. El valor referencial ha sido calculado al mes de marzo del 2022.

Valor Referencial (VR)	Límites <sup>5</sup>	
	Inferior	Superior
S/ 7'158,241.30 (Siete millones ciento cincuenta y ocho mil doscientos cuarenta y uno con 30 /100 soles) Incluido IGV	S/ 6,442,417.17 (Seis millones cuatrocientos cuarenta y dos mil cuatrocientos diecisiete con 17/100 Soles)	S/ 7,874,065.43 (Siete millones ochocientos setenta y cuatro mil sesenta y cinco con 43/100 Soles)

#### Importante

*El precio de las ofertas no puede exceder los límites del valor referencial de conformidad con el numeral 28.2 del artículo 28 de la Ley.*

### 1.4. EXPEDIENTE DE CONTRATACIÓN

Documento y fecha de aprobación del expediente de contratación : Resolución de Alcaldía N° 093-2022-MDB de fecha 31/08/2022.  
Documento y fecha de aprobación del expediente técnico : Resolución de Alcaldía N° 093-2022-MDB de fecha 07/04/2022.  
Documento y fecha de actualización del expediente : Resolución de Alcaldía N° 093-2022-MDB de fecha 07/04/2022.

<sup>4</sup> El monto del valor referencial indicado en esta sección de las bases no debe diferir del monto del valor referencial consignado en la ficha del procedimiento en el SEACE. No obstante, de existir contradicción entre estos montos, primará el monto del valor referencial indicado en las bases aprobadas.

<sup>5</sup> De acuerdo a lo señalado en el artículo 48 del Reglamento, estos límites se calculan considerando dos (2) decimales. Para ello, si el límite inferior tiene más de dos (2) decimales, se aumenta en un dígito el valor del segundo decimal; en el caso del límite superior, se considera el valor del segundo decimal sin efectuar el redondeo.

técnico, de corresponder

Tipo y número del procedimiento de selección que se convocó para la elaboración del expediente técnico, de corresponder : No corresponde

#### 1.5. FUENTE DE FINANCIAMIENTO

Donaciones y transferencias, recursos determinados.

##### Importante

*La fuente de financiamiento debe corresponder a aquella prevista en la Ley de Equilibrio Financiero del Presupuesto del Sector Público del año fiscal en el cual se convoca el procedimiento de selección.*

#### 1.6. SISTEMA DE CONTRATACIÓN

El presente procedimiento se rige por el sistema de **SUMA ALZADA** de acuerdo con lo establecido en el expediente de contratación respectivo.

#### 1.7. MODALIDAD DE EJECUCIÓN

Según lo establecido en el Art. 16.4 de la Ley de Contrataciones, el requerimiento puede incluir las modalidades de prestación, por lo que, el presente procedimiento será de llave en mano, considerando la construcción, equipamiento y montaje hasta la puesta en servicio.

#### 1.8. ALCANCES DEL REQUERIMIENTO

El alcance de la ejecución de la obra está definido en el Capítulo III de la presente sección de las bases.

#### 1.9. PLAZO DE EJECUCIÓN DE LA OBRA

El plazo de ejecución de la obra materia de la presente convocatoria, es **de 240 días calendario**, en concordancia con lo establecido en el expediente de contratación y en el expediente técnico de obra. Así mismo, se establece que el plazo de ejecución, deberá tener en consideración la modalidad de contratación, hecho que el postor deberá tener en cuenta.

#### 1.10. COSTO DE REPRODUCCIÓN Y ENTREGA DE BASES Y DEL EXPEDIENTE TÉCNICO DE LA OBRA

Los participantes registrados tienen el derecho a recabar las bases y el expediente técnico de la obra en versión impresa o digital, según su elección, para cuyo efecto deben:

Pagar en : Tesorería de la Municipalidad Distrital de Bambamarca

Recoger en : Unidad de Logística

Costo de bases : Impresa: S/ 5.00

Costo del expediente técnico : Impreso: S/ 225.00  
Digital: S/ 5.00

Las bases y el expediente técnico se entregan inmediatamente después de realizado el pago correspondiente. Excepcionalmente, el expediente técnico en versión impresa puede ser entregado dentro del plazo máximo de un (1) día hábil de efectuado el pago.



#### Importante

- *La Entidad debe entregar una constancia o formulario de cargos en donde consta que el participante recibió el expediente técnico completo. Dicha constancia o formulario debe incluir un índice del contenido del expediente técnico y número de folios correspondientes.*
- *El costo de entrega del ejemplar de las bases y del expediente técnico, no puede exceder el costo de su reproducción.*

#### Advertencia

*Las Entidades deben cautelar bajo responsabilidad que la versión impresa y digital del expediente técnico correspondan a la versión original del expediente técnico aprobado.*

### 1.11. ACCESO VIRTUAL AL EXPEDIENTE TÉCNICO DE LA OBRA

El expediente técnico de la obra en versión digital se encuentra publicado en el SEACE, obligatoriamente, desde la fecha de la convocatoria del presente procedimiento de selección.

### 1.12. BASE LEGAL

- Ley N° 31365, Ley de Presupuesto del Sector Público para el Año Fiscal 2022.
- Ley N° 31366, Ley de Equilibrio Financiero del Presupuesto del Sector Público del Año Fiscal 2022.
- Ley N° 31367, Ley de Endeudamiento del Sector Público para el Año Fiscal 2022.
- Decreto Supremo N° 011-79-VC.
- Ley N° 30225, Ley de Contrataciones del Estado, en adelante la Ley.
- Decreto Legislativo N° 1444, que modifica a la Ley N° 30225.
- Decreto Supremo N° 344-2018-EF, Reglamento de la Ley de Contrataciones del Estado, en adelante el Reglamento.
- Decreto Supremo N° 056-2017-EF, que modifica el Decreto Supremo N° 350-2015-EF
- Decreto Supremo N° 377-2019-EF, que modifica el Reglamento de la Ley N° 30225, Ley de Contrataciones del Estado, aprobado mediante Decreto Supremo N° 344-2018-EF
- Directivas del OSCE.
- Ley N° 27444, Ley del Procedimiento Administrativo General.
- Ley N° 27806, Ley de Transparencia y de Acceso a la Información Pública.
- Decreto Supremo N° 304-2012-EF, TUO de la Ley General del Sistema Nacional del Presupuesto.
- Decreto Supremo N° 008-2008-TR, Reglamento de la Ley MYPE.
- Decreto Supremo N° 013-2013-PRODUCE - Texto Único Ordenado de la Ley de Impulso al Desarrollo Productivo y al Crecimiento Empresarial.
- Código Civil.
- Normas indicadas en la sección general de las presentes bases.

Las referidas normas incluyen sus respectivas modificaciones, de ser el caso.

## CAPÍTULO II DEL PROCEDIMIENTO DE SELECCIÓN

### 2.1. CALENDARIO DEL PROCEDIMIENTO DE SELECCIÓN

Según el cronograma de la ficha de selección de la convocatoria publicada en el SEACE.

#### Importante

*De conformidad con la vigesimosegunda Disposición Complementaria Final del Reglamento, en caso la Entidad (Ministerios y sus organismos públicos, programas o proyectos adscritos) haya difundido el requerimiento a través del SEACE siguiendo el procedimiento establecido en dicha disposición, no procede formular consultas u observaciones al requerimiento.*

### 2.2. CONTENIDO DE LAS OFERTAS

La oferta contendrá, además de un índice de documentos<sup>6</sup>, la siguiente documentación:

#### 2.2.1. Documentación de presentación obligatoria

##### 2.2.1.1. Documentos para la admisión de la oferta

- a) Declaración jurada de datos del postor. **(Anexo N° 1)**
- b) Documento que acredite la representación de quien suscribe la oferta.

En caso de persona jurídica, copia del certificado de vigencia de poder del representante legal, apoderado o mandatario designado para tal efecto.

En caso de persona natural, copia del documento nacional de identidad o documento análogo, o del certificado de vigencia de poder otorgado por persona natural, del apoderado o mandatario, según corresponda.

En el caso de consorcios, este documento debe ser presentado por cada uno de los integrantes del consorcio que suscriba la promesa de consorcio, según corresponda.

#### Advertencia

*De acuerdo con el artículo 4 del Decreto Legislativo N° 1246, las Entidades están prohibidas de exigir a los administrados o usuarios la información que puedan obtener directamente mediante la interoperabilidad a que se refieren los artículos 2 y 3 de dicho Decreto Legislativo. En esa medida, si la Entidad es usuaria de la Plataforma de Interoperabilidad del Estado – PIDE<sup>7</sup> y siempre que el servicio web se encuentre activo en el Catálogo de Servicios de dicha plataforma, no corresponderá exigir el certificado de vigencia de poder y/o documento nacional de identidad.*

- c) Declaración jurada de acuerdo con el literal b) del artículo 52 del Reglamento. **(Anexo N° 2)**
- d) Declaración jurada de cumplimiento del Expediente Técnico, según el numeral 3.1 del Capítulo III de la presente sección. **(Anexo N° 3)**
- e) Declaración jurada de plazo de ejecución de la obra. **(Anexo N° 4)**

<sup>6</sup> La omisión del índice no determina la no admisión de la oferta.

<sup>7</sup> Para mayor información de las Entidades usuarias y del Catálogo de Servicios de la Plataforma de Interoperabilidad del Estado – PIDE ingresar al siguiente enlace <https://www.gobiernodigital.gob.pe/interoperabilidad/>

- f) Promesa de consorcio con firmas legalizadas, de ser el caso, en la que se consigne los integrantes, el representante común, el domicilio común y las obligaciones a las que se compromete cada uno de los integrantes del consorcio así como el porcentaje equivalente a dichas obligaciones. (**Anexo N° 5**)
- g) El precio de la oferta en [SOLES] y:
- ✓ El desagregado de partidas, cuando el procedimiento se haya convocado a suma alzada.
  - ✓ Los precios unitarios, considerando las partidas según lo previsto en el último párrafo del literal b) del artículo 35 del Reglamento.

Asimismo, la oferta incluye el monto de la prestación accesorio, cuando corresponda. (**Anexo N° 6**)

El precio total de la oferta y los subtotales que lo componen deben ser expresados con dos (2) decimales. Los precios unitarios pueden ser expresados con más de dos (2) decimales.

#### Importante

- *El comité de selección no puede incorporar documentos adicionales para la admisión de la oferta a los establecidos en este acápite.*
- *El análisis de precios unitarios y el detalle de los gastos generales fijos y variables de la oferta se presentan para el perfeccionamiento del contrato.*
- *El comité de selección declara no admitidas las ofertas que no se encuentren dentro de los límites del valor referencial previstos en el numeral 28.2 del artículo 28 de la Ley. Asimismo, verifica la presentación de los documentos requeridos. De no cumplir con lo requerido, la oferta se considera no admitida.*

#### 2.2.1.2. Documentos para acreditar los requisitos de calificación

Incorporar en la oferta los documentos que acreditan los “**Requisitos de Calificación**” que se detallan en el numeral 3.2 del Capítulo III de la presente sección de las bases.

#### 2.2.2. Documentación de presentación facultativa:

- a) Incorporar en la oferta los documentos que acreditan los “**Factores de Evaluación**” establecidos en el Capítulo IV de la presente sección de las bases, a efectos de obtener el puntaje previsto en dicho Capítulo para cada factor.

#### Advertencia

*El comité de selección no podrá exigir al postor la presentación de documentos que no hayan sido indicados en los acápites “Documentos para la admisión de la oferta”, “Requisitos de calificación” y “Factores de evaluación”.*

### 2.3. REQUISITOS PARA PERFECCIONAR EL CONTRATO

El postor ganador de la buena pro debe presentar los siguientes documentos para perfeccionar el contrato:

- a) Garantía de fiel cumplimiento del contrato.
- b) Garantía de fiel cumplimiento por prestaciones accesorias, de ser el caso.
- c) Contrato de consorcio con firmas legalizadas ante Notario de cada uno de los integrantes,

de ser el caso.

- d) Código de cuenta interbancaria (CCI) o, en el caso de proveedores no domiciliados, el número de su cuenta bancaria y la entidad bancaria en el exterior.
- e) Copia de la vigencia del poder del representante legal de la empresa que acredite que cuenta con facultades para perfeccionar el contrato, cuando corresponda.
- f) Copia de DNI del postor en caso de persona natural, o de su representante legal en caso de persona jurídica.

#### **Advertencia**

*De acuerdo con el artículo 4 del Decreto Legislativo N° 1246, las Entidades están prohibidas de exigir a los administrados o usuarios la información que puedan obtener directamente mediante la interoperabilidad a que se refieren los artículos 2 y 3 de dicho Decreto Legislativo. En esa medida, si la Entidad es usuaria de la Plataforma de Interoperabilidad del Estado – PIDE<sup>8</sup> y siempre que el servicio web se encuentre activo en el Catálogo de Servicios de dicha plataforma, no corresponderá exigir los documentos previstos en los literales e) y f).*

- g) Domicilio para efectos de la notificación durante la ejecución del contrato.
- h) Constancia de capacidad libre de contratación expedida por el RNP<sup>9</sup>.
- i) Programa de Ejecución de Obra (CPM) el cual presenta la ruta crítica y el calendario de avance de obra valorizado.
- j) Calendario de adquisición de materiales o insumos necesarios para la ejecución de obra, en concordancia con el calendario de avance de obra valorizado. Este calendario se actualiza con cada ampliación de plazo otorgada, en concordancia con el calendario de avance de obra valorizado vigente.
- k) Calendario de utilización de equipo, en caso la naturaleza de la contratación lo requiera.
- l) Memoria en la que se señalen las consideraciones que se han tomado en cuenta para la elaboración de los documentos indicados en los literales i), j) y k).
- m) Análisis de precios unitarios de las partidas y detalle de los gastos generales fijos y variables de la oferta, en caso de obras sujetas a precios unitarios<sup>10</sup>.
- n) Desagregado por partidas que dio origen a la oferta, en caso que el postor ganador haya aceptado la reducción de su oferta, en caso de obras a suma alzada.
- o) Copia de documentos que sustenten la propiedad, la posesión, el compromiso de compra venta o alquiler u otro documento que acredite la disponibilidad del requisito de calificación equipamiento estratégico. En el caso que el postor ganador sea un consorcio los documentos de acreditación de este requisito pueden estar a nombre del consorcio o de uno de sus integrantes.
- p) Copia de los diplomas que acrediten la formación académica requerida del plantel profesional clave, en caso que el grado o título profesional requerido no se encuentre publicado en el Registro Nacional de Grados Académicos y Títulos Profesionales a cargo de la de la Superintendencia Nacional de Educación Superior Universitaria – SUNEDU<sup>11</sup>.
- q) Copia de (i) contratos y su respectiva conformidad o (ii) constancias o (iii) certificados o (iv) cualquier otra documentación que, de manera fehaciente demuestre la experiencia del personal que conforma el plantel profesional clave.

#### **Importante**

- *La Entidad debe aceptar las diferentes denominaciones utilizadas para acreditar la carrera profesional requerida, aun cuando no coincida literalmente con aquella prevista en los requisitos de calificación (por ejemplo Ingeniería Ambiental, Ingeniería en Gestión Ambiental, Ingeniería y Gestión Ambiental u otras denominaciones).*
- *Los documentos que acreditan la experiencia del personal deben incluir como mínimo los nombres y apellidos del profesional, el cargo desempeñado, el plazo de la prestación*

<sup>8</sup> Para mayor información de las Entidades usuarias y del Catálogo de Servicios de la Plataforma de Interoperabilidad del Estado – PIDE ingresar al siguiente enlace <https://www.gobiernodigital.gob.pe/interoperabilidad/>

<sup>9</sup> Este requisito no aplica para procedimientos de contratación directa por la causal de carácter de secreto, secreto militar o por razones de orden interno.

<sup>10</sup> La Entidad puede requerir este documento en caso de obras a suma alzada.

<sup>11</sup> <https://enlinea.sunedu.gob.pe/>

*indicando el día, mes y año de inicio y culminación, el nombre de la Entidad u organización que emite el documento, la fecha de emisión y nombres y apellidos de quien suscribe el documento.*

*En caso estos documentos establezcan el plazo de la experiencia adquirida por el profesional en meses sin especificar los días la Entidad debe considerar el mes completo.*

*De presentarse experiencia ejecutada paralelamente (traslape), para el cómputo del tiempo de dicha experiencia sólo se considerará una vez el periodo traslapado. No obstante, de presentarse periodos traslapados en el residente de obra, no se considera ninguna de las experiencias acreditadas, salvo la ejecución de obras por paquete.*

*Se considerará aquella experiencia que no tenga una antigüedad mayor a veinticinco (25) años anteriores a la fecha de la presentación de ofertas.*

*Asimismo, la Entidad debe valorar de manera integral los documentos presentados para acreditar dicha experiencia. En tal sentido, aun cuando en los documentos presentados la denominación del cargo o puesto no coincida literalmente con aquella prevista en los requisitos de calificación, se deberá validar la experiencia si las actividades que realizó el profesional corresponden con la función propia del cargo o puesto requerido.*

- Cuando el postor ganador de la buena pro presenta como plantel profesional clave a profesionales que se encuentren prestando servicios como residente o supervisor en obras contratadas por la Entidad que no cuentan con recepción, procede otorgar plazo adicional para subsanar, conforme lo previsto en el literal a) del artículo 141 del Reglamento.*
- En caso que el postor ganador de la buena pro sea un consorcio, las garantías que presente este para el perfeccionamiento del contrato, así como durante la ejecución contractual, de ser el caso, además de cumplir con las condiciones establecidas en el artículo 33 de la Ley y en el artículo 148 del Reglamento, deben consignar expresamente el nombre completo o la denominación o razón social de los integrantes del consorcio, en calidad de garantizados, de lo contrario no podrán ser aceptadas por las Entidades. No se cumple el requisito antes indicado si se consigna únicamente la denominación del consorcio, conforme lo dispuesto en la Directiva “Participación de Proveedores en Consorcio en las Contrataciones del Estado”.*

#### **Importante**

- Corresponde a la Entidad verificar que las garantías presentadas por el postor ganador de la buena pro cumplan con los requisitos y condiciones necesarios para su aceptación y eventual ejecución, sin perjuicio de la determinación de las responsabilidades funcionales que correspondan.*
- De conformidad con el Reglamento Consular del Perú aprobado mediante Decreto Supremo N° 076-2005-RE para que los documentos públicos y privados extendidos en el exterior tengan validez en el Perú, deben estar legalizados por los funcionarios consulares peruanos y refrendados por el Ministerio de Relaciones Exteriores del Perú, salvo que se trate de documentos públicos emitidos en países que formen parte del Convenio de la Apostilla, en cuyo caso bastará con que estos cuenten con la Apostilla de la Haya<sup>12</sup>.*
- La Entidad no puede exigir documentación o información adicional a la consignada en el presente numeral para el perfeccionamiento del contrato.*

## **2.4. PERFECCIONAMIENTO DEL CONTRATO**

El contrato se perfecciona con la suscripción del documento que lo contiene. Para dicho efecto el postor ganador de la buena pro, dentro del plazo previsto en el artículo 141 del Reglamento, debe presentar la documentación requerida en oficina de trámite documentario sito en el Distrito

<sup>12</sup> Según lo previsto en la Opinión N° 009-2016/DTN.

de Bambamarca, provincia de Bolívar, Región La Libertad.

**Importante**

*En el caso de contratación de obras por paquete, se debe suscribir un contrato por cada obra incluida en el paquete.*

**2.5. VALORIZACIONES**

El periodo de valorización será MENSUAL.

**Importante**

*Cuando el periodo de valorización establecido por la Entidad sea el mensual, el plazo del pago de la valorización se regirá por lo dispuesto en el numeral 194.6 del artículo 194 del Reglamento. En cambio, si la Entidad prevé un periodo de valorización distinto al mensual, se debe establecer los plazos y procedimiento aplicables para la valorización, teniendo en consideración lo dispuesto en el numeral 194.5 del referido artículo, así como el plazo para el pago de las valorizaciones.*

**2.6. PLAZO PARA EL PAGO DEL SALDO DE LA LIQUIDACIÓN DEL CONTRATO DE OBRA**

La Entidad o el contratista, según corresponda, deben efectuar el pago del monto correspondiente al saldo de la liquidación del contrato de obra, en el plazo de veinte (20) días calendario, computados desde el día siguiente del consentimiento de la liquidación. Para tal efecto, la parte que solicita el pago debe presentar el comprobante de pago respectivo.



### CAPÍTULO III REQUERIMIENTO

#### Importante

*Es responsabilidad de la Entidad cautelar la adecuada formulación del expediente técnico, debiendo asegurar la calidad técnica y reducir la necesidad de su reformulación por errores o deficiencias técnicas que repercutan en el proceso de contratación y en la ejecución de la obra.*

### 3.1. EXPEDIENTE TÉCNICO E INFORMACIÓN COMPLEMENTARIA DEL EXPEDIENTE TÉCNICO

**TÉRMINOS DE REFERENCIA Y CONDICIONES DE CONTRATACIÓN DE LA EJECUCIÓN DE LA OBRA:**  
**"MEJORAMIENTO DE LOS SERVICIOS DE SALUD DEL PUESTO DE SALUD BAMBAMARCA CATEGORÍA 1-2 DE LA LOCALIDAD DE BAMBAMARCA, DISTRITO DE BAMBAMARCA - PROVINCIA DE BOLIVAR - LA LIBERTAD"**  
**CUI N°2332547**

#### 1. DATOS GENERALES

1.1. **NOMBRE DEL PROYECTO:** "MEJORAMIENTO DE LOS SERVICIOS DE SALUD DEL PUESTO DE SALUD BAMBAMARCA CATEGORÍA 1-2 DE LA LOCALIDAD DE BAMBAMARCA, DISTRITO DE BAMBAMARCA - BOLÍVAR - LA LIBERTAD".

1.2. **CÓDIGO SNIP:** 371822, fue aprobado el 05/07/2017.

#### 1.3. UNIDAD EJECUTORA :

- Sector: Gobiernos Locales
- Pliego: Municipalidad Distrital de Bambamarca
- Nombre: Dirección de Infraestructura y Obras

1.4. **UBICACIÓN:** Región La Libertad, Provincia de Bolívar, Distrito de Bambamarca.

La jurisdicción del distrito de Bambamarca, limita con los distritos, tales como:

- Norte : Distrito de Bolívar - Provincia de Bolívar
- Sur : Distrito de Condormarca - Provincia de Bolívar
- Oeste : Distrito de Sartimbamba - Provincia de Sánchez Carrión
- Este : Distrito de Huicungo - Provincia Mariscal Cáceres - Departamento de San Martín.



#### 1.5. DATOS DEL PUESTO DE SALUD:

##### **CUADRO N° 01: DATOS INSTITUCIONALES DEL PUESTO DE SALUD**

DATOS DEL ESTABLECIMIENTO	
ESTABLECIMIENTO	Bambamarca
CLASIFICACIÓN	Puesto de Salud
TIPO	Sin Internamiento
CATEGORÍA	I-2
DIRECCIÓN	Calle Rosario Y San Martín S/N
UBIGEO	130302
TELÉFONO	
HORARIO	8:00 am - 8:00 pm
DISA	La Libertad
RED	Red Bolívar
MICRORED	Bolívar Sur
UNIDAD EJECUTORA	Salud La Libertad

Fuente: Elaboración Propia.

1.6. UBICACIÓN Y LOCALIZACIÓN DEL PROYECTO:

**CUADRO N° 02: LOCALIZACIÓN GEOGRÁFICA**

COORDENADAS UTM			
DESCRIPCIÓN	NORTE	ESTE	ALTURA (m.s.n.m.)
Bambamarca	9176700	202754	3486
P.S. Bambamarca	9176643	202771	3494

Fuente: Elaboración Propia.

**IMAGEN N° 02: UBICACIÓN DEL PROYECTO**

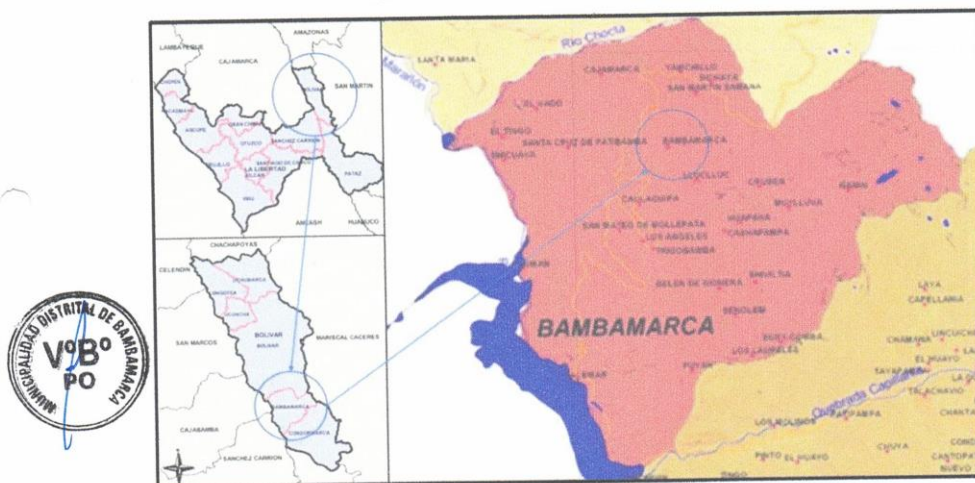

Fuente: Elaboración Propia.

1.7. FINALIDAD PÚBLICA

La finalidad pública de la contratación es la obtención de la infraestructura del ESTABLECIMIENTO DE SALUD BAMBAMARCA, inversión que mejorará la capacidad resolutoria en los servicios críticos (aquellos asociados a la prestación oportuna, urgente y de alta probabilidad de impacto en las tasas de mortalidad) del establecimiento de salud, coadyuvando a cerrar las brechas en infraestructura para el sector salud y dotar a la población de una adecuada infraestructura de salud, tomando como base las metas del expediente técnico.

1.8. CLIMA:

Bambamarca presenta un su clima semi-frio, con otoño y primavera seca, su temperatura promedio los 14 °C. Esta zona de la sierra liberteña presenta un régimen de lluvias que va de setiembre a abril, y en época de invierno las temperaturas descienden aún más, en cuanto a precipitaciones pluviales, la máxima en 24 horas caría de 00 y 1.5 mm. La dirección predominante de los vientos es de Sur – Oeste, con una velocidad máxima de 5 m/s.

1.9. CONDICIONES DE ACCESIBILIDAD:

Para llegar al distrito de Bambamarca partiendo de la ciudad de Trujillo capital del departamento La Libertad, hay que desplazarse por carretera asfaltada un lapso de 4 horas hasta la localidad de Huamachuco de la provincia de Sánchez Carrión, luego desplazarse por aprox. 90 km hasta la localidad de Calemar (trocha carrozable), finalmente de la localidad de Calemar a 35 km en camino de herradura se encuentra la localidad de Bambamarca.



Las vías de acceso existentes para trasladarse a la zona en estudio se detallan en la siguiente tabla.

**CUADRO N° 03: VÍAS DE ACCESO AL DISTRITO DE BAMBAMARCA**

RECORRIDO (Desde – Hasta)	DISTANCIA (Km.)	TIEMPO (Horas)	TIPO DE CARRETERA
Trujillo – Huamachuco	180	5.0	Asfaltada
Huamachuco – Laguna Sausacocha	10	0.5	Asfaltada
Laguna Sausacocha – Puente Pallar	15	1.0	Afirmada
Puente Pallar – El Convento	25	1.0	Afirmada
El Convento – Puerto Calemar	40	2.0	Trocha Carrozable
Puerto Calemar – Bambamarca	35	2.0	Afirmada
<b>TOTAL</b>	<b>305.00</b>	<b>11.5</b>	

Fuente: Elaboración Propia.



**IMAGEN N° 02: RUTA VEHICULAR TRUJILLO – CALEMAR**

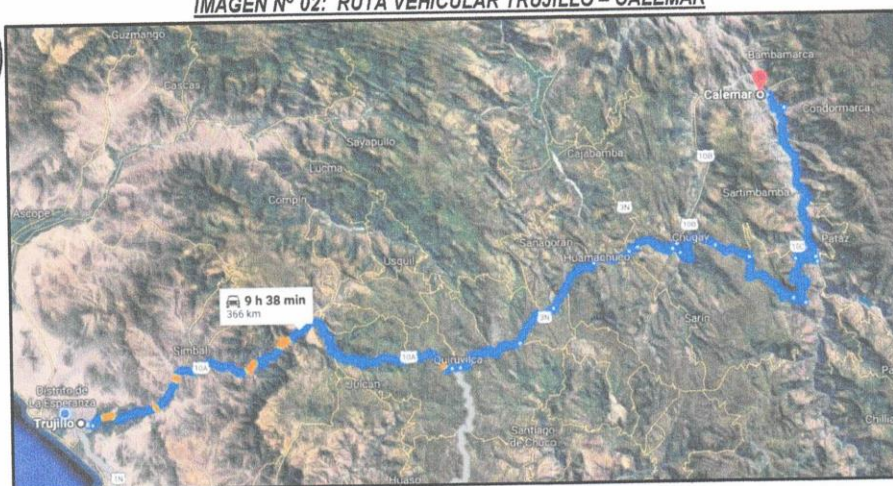

Fuente: Elaboración Propia.

#### 1.10. ÁREA DE INFLUENCIA:

El área de influencia del proyecto está definida por el área geográfica de la Localidad de Bambamarca, del Distrito de Bambamarca, Provincia de Bolívar, Departamento de La Libertad.

**2. DESCRIPCIÓN DE LA INFRAESTRUCTURA EXISTENTE:**

El Proyecto se ubica en zonas urbanas de la localidad de Bambamarca, en un terreno de forma irregular, cuya área de terreno es de 1002.30 m<sup>2</sup>, y un perímetro de 127.10 ml.

**IMAGEN N° 03: VISTA SATELITAL DEL PUESTO DE SALUD DE BAMBAMARCA**



*Fuente: Google Earth.*

**2.1.1. EVALUACIÓN DE LAS CONSTRUCCIONES EXISTENTES:**

El P.S. Bambamarca, Realiza sus labores en ambientes que no son adecuados para la atención de la población, actualmente ocupa ambientes en una edificación de un solo nivel con 324.32 m<sup>2</sup> construidos en un área disponible de 995.54 m<sup>2</sup>; así mismo se halla operando en un local cuya mayor parte está construida de material no convencional (madera, adobe de la zona), esta construcción ha sido adaptada según sus necesidades para funcionar como un establecimiento de salud, debido a que la demanda de los servicios es elevada.

La edificación presenta filtraciones en sus coberturas, muros fisurados, erosionados por la presencia masiva de humedad (ocasionado por lluvias), pisos de cemento pulido con deterioro progresivo en sus acabados, así como en sus instalaciones.

Esta construcción consta de ambientes, que se encuentran en malas condiciones por deterioro, originando que permanezca sin uso alguno para evitar presunto riesgo de integridad física a los trabajadores del establecimiento y usuarios que acuden al establecimiento de salud.

**FOTOGRAFÍA N° 1: PUESTO DE SALUD EXISTENTE**



Fuente: Elaboración Propia.

**FOTOGRAFÍA N° 2: EDIFICACIÓN DETERIORADA DE ADOBE**



Fuente: Elaboración Propia.

**FOTOGRAFÍA N° 3: AMBIENTES PRECARIOS Y EN MAL ESTADO**



Fuente: Elaboración Propia.



### 2.1.2. EVALUACIÓN DE LAS CONDICIONES TOPOGRÁFICAS:

El terreno tiene una pendiente pronunciada, debido a esto se ha proyectado la construcción de 3 plataformas. El proyecto de la construcción del puesto de salud se realizará en el mismo terreno donde se ubica la actual edificación, esto implica llevar a cabo la ejecución de partidas de demolición de infraestructura existente.

**CUADRO N° 04: UBICACIÓN DE MÓDULOS EN LAS PLATAFORMAS DEL TERRENO**

PLATAFORMA	MÓDULO
Plataforma N°01 (Cota Terreno = 3484.00) (NPT = +/-0.00)	Módulo V
	Módulo III
Plataforma N°02 (Cota Terreno = 3486.30) (NPT = +2.40)	Módulo I
Plataforma N°03 (Cota Terreno = 3488.90) (NPT = +5.10)	Módulo II
	Módulo IV

Fuente: Elaboración Propia.



### 3. DESCRIPCIÓN TÉCNICA DE DISEÑO DEL PROYECTO:

El terreno del proyecto se encuentra situado en la intersección de las calles Rosario y San Martín y a su vez colinda con el terreno de la Casa Comunal de la Localidad; este terreno presenta una pendiente pronunciada, situación que prevé un diseño arquitectónico por plataformas con énfasis en el diseño estructural de muros de contención con la finalidad de conseguir un mayor soporte del terreno teniendo en cuenta además la capacidad portante del suelo; así mismos se ha proyectado la construcción de 5 Módulos, en los cuales funcionarían los ambientes requeridos que más adelante serán descritos, así mismo será necesario la construcción de Muros de Contención de concreto armado  $f'c=210\text{kg/cm}^2$ .

Asimismo, para el diseño del puesto de salud, se han considerado las siguientes normas y directivas:

- Norma Técnica de Salud N° 113-MINSA/DGIEM V.01 "Infraestructura y Equipamiento de los Establecimientos de Salud del Primer Nivel de Atención"
- Reglamento Nacional de Edificaciones y normas afines:
  - ✓ Norma A.050 Salud
  - ✓ Norma A.120 Accesibilidad para personas con discapacidad y de las personas adultas mayores
- Directiva Administrativa N°211-MINSA-DGIEM.V.01; directiva administrativa que regula el pintado externo e interno de los establecimientos de salud en el ámbito del ministerio de salud.
- Directiva Administrativa N°08 DGIEM/MINSA; directiva administrativa que regula la identificación y señalización de los establecimientos de salud en el ámbito del ministerio de salud.

### 3.1. CONSIDERACIONES GENERALES DE DISEÑO:

#### 3.1.1. PLANTEAMIENTO DEL DISEÑO ARQUITECTÓNICO:

Se ha tomado en cuenta los siguientes criterios:

- a) **Topografía del terreno:** La distribución de ambientes se ubicará en plataformas: Se ha previsto reconsiderar este criterio tomando en cuenta la topografía del terreno, por lo que se ha proyectado la construcción de 3 plataformas que estarán interconectadas a través del uso de rampas y escaleras, para lo cual se ha previsto las consideraciones exigidas por las normas vigentes.

GRÁFICO N° 1: IDENTIFICACIÓN DE PLATAFORMAS TOPOGRÁFICAS

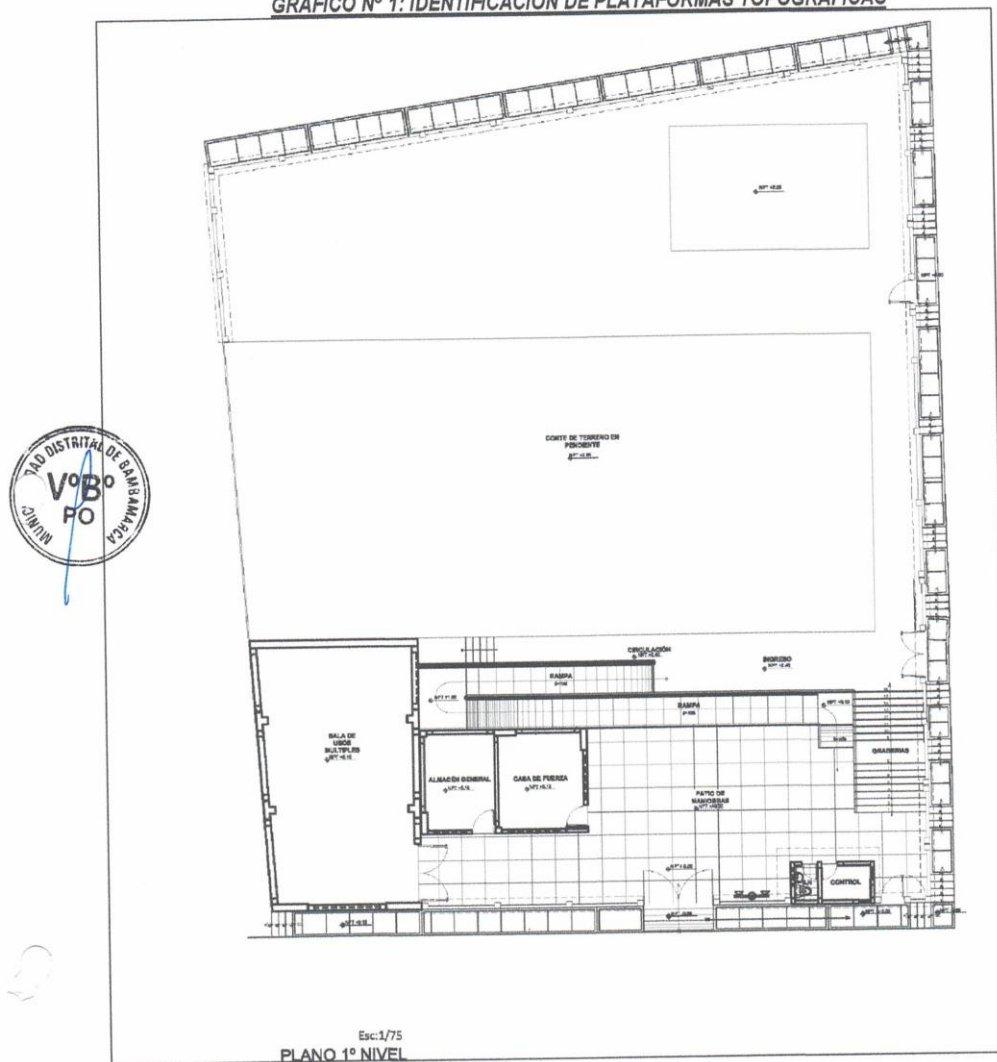

Fuente: Elaboración Propia



- b) **Adecuación áreas de circulación y patio:** Como una alternativa de zonas de descanso en caso de situaciones ante emergencias, se plantean áreas de circulación y además de un patio de maniobras, que sirve como una zona alterna para evacuar a personas en caso de ocurrencia de desastres.
- c) **Flujos de vertical:** La circulación principal es vertical y se realiza por medio de escaleras, las cuales consideran un ancho mínimo de 1.20 m, asimismo las rampas tienen una pendiente de inclinación menor al 12% de conformidad con el requisito exigido en la NTS 113-MINSA/DGIEM.V01/ 6.2.1 diseño arquitectónico / 6.2.1.1 flujos de circulación (pág. 19).
- d) **Tecnologías Constructivas:** La estructuración empleada se ciñe al uso del concreto armado, los acabados en tanto se han basado conforme a los requerimientos de acuerdo al tipo de servicio y los ofertados en el mercado, de conformidad al requisito exigido en la NTS 113-MINSA/DGIEM.V01/ 6.2.1. diseño arquitectónico / 6.2.1.2 Tecnologías Constructivas (pág. 22).
- e) **Funcionalidad:** Uno de los criterios adoptados es haber dispuesto la construcción de cobertura con tijerales de madera a dos aguas y cobertura de polipropileno tipo teja andina, que están anclados a las losas aligeradas, con la finalidad que si en el futuro se pretende hacer ampliaciones menores, se puede desmontar dicha cobertura sin afectar la estructura principal, asimismo los espacios responden a un análisis del listado de necesidades, la ergonomía requerida, y aplicación de matrices funcionales, en concordancia al requisito exigido en la NTS 113-MINSA/DGIEM.V01/ 6.2.1. diseño arquitectónico / 6.2.1.3 Funcionalidad (pág. 22).
- f) **Accesibilidad e ingresos:** El terreno del Puesto de Salud Bambamarca, tiene 2 frentes de ingreso, lo que conlleva a determinar su acceso principal para el flujo de circulación peatonal y vehicular en el frente de la Calle Transitoria por donde se ingresa a la Plataforma N°01, la disposición de gradas está acompañada de rampas que serán de gran utilidad para personas con discapacidad física motora, de conformidad con el requisito exigido en la NTS.113-MINSA/DGIEM.V01/6.2.1. diseño arquitectónico/6.2.1.4 Accesibilidad e Ingresos (pág. 23); así mismo el otro ingreso estará ubicado por la Calle Rosario, por donde se ingresa directamente hacia la plataforma N°02 donde está ubicado el módulo principal del puesto de salud (Módulo I), así mismo también hay un ingreso directo hacia la plataforma N°03 en donde se ubican los módulos II y IV.
- g) **Orientación, Climatización, ventilación e iluminación:** Considerando la orientación forzosa del terreno, en la búsqueda de una orientación idónea de la mayoría de vanos, previsto que la incidencia de irradiación hacia los consultorios no sea directa, teniendo en cuenta que estos se ubican alrededor de áreas de circulación que a su vez permiten el flujo de ventilación, en virtud a lo exigido en el requisito de la NTS 113-MINSA/DGIEM.V01 / 6.2.1. diseño arquitectónico / 6.2.1.5 Orientación, Climatización, ventilación e iluminación (pág. 23).
- h) **Altura Libre:** Para el caso la altura libre interior considerada no es menor a los 2.70 m requeridos en la NTS 113-MINSA/DGIEM.V01 / 6.2.1. diseño arquitectónico / 6.2.1.6 Altura Libre (pág. 23).
- i) **Techos y cubiertas:** Los techos son a dos aguas, los cuales serán apoyados en la losa aligerada del último nivel construido, estas coberturas serán apoyadas sobre tijerales de madera, para ello el ángulo de inclinación considerado es de 23°, de conformidad el requisito exigido en la NTS 113-MINSA/DGIEM.V01 / 6.2.1 diseño arquitectónico / 6.2.1.9 Techos y cubiertas (pág. 24).



- j) **Puertas:** Todas las puertas presentan una altura mínima de 2.10 m, sin considerar que la mayoría de estas tienen fresquillo (sobreluz) incorporada sobre la parte superior para ventilación o iluminación, según el diseño de cada una de estas, asimismo se ha previsto el ancho mínimo en aquellas que acceden a consultorios, cuartos y áreas de servicios, de conformidad el requisito exigido en la NTS 113-MINSA/DGIEM.V01 / 6.2.1 diseño arquitectónico / 6.2.1.10 Puertas (pág. 24).
- k) **Ventanas:** En este caso el porcentaje de iluminación y ventilación supera el 15% del área del piso del área del ambiente, principalmente en los ambientes administrativos y de consulta, de conformidad el requisito exigido en la NTS 113-MINSA/DGIEM.V01 / 6.2.1 diseño arquitectónico / 6.2.1.11 Ventanas (pág. 25).
- l) **Servicios Sanitarios** el acceso a los servicios higiénicos no supera los 50 m de distancia entre sí, y estos a su vez poseen iluminación, ventilación y condiciones de higiene requerida, se ha plateado además de los SS.HH. de uso común, la adecuación de SS.HH. para personas con discapacidad físico motora, de conformidad el requisito exigido en la NTS.113-MINSA/DGIEM.V01 / 6.2.1 diseño arquitectónico / 6.2.1.12 Ventanas (pág. 26).
- m) **De los acabados:** Los ambientes que requieren asepsia permanente, presentan revestimientos con zócalos cuya altura es de menor a 1.80 m, en el caso de los SS.HH., cuarto de limpieza, cuarto séptico y botadero se realizara el enchapado de cerámica en toda la altura del ambiente, de conformidad el requisito exigido en la NTS.113-MINSA/DGIEM.V01 / 6.2.1 diseño arquitectónico / 6.2.1.13 De los materiales de acabado (pág. 26).



### 3.1.2. DESCRIPCIÓN DE LOS MÓDULOS Y AMBIENTES:

El sistema estructural utilizado para la construcción de los módulos I, II, III, IV y V, será Aporticado, así mismo se utilizarán muros de ladrillo King-kong industrial tipo V confinado con columnetas y vigas de amarre, el concreto que se usara para los elementos estructurales será  $f'c=210\text{Kg/cm}^2$ ; todos los ambientes tendrán losa aligerada y sobre esta se colocaran tijerales de madera y una cobertura de polipropileno tipo teja andina.

Los pisos de todos los ambientes serán de cerámica de 60x60cm, a excepción de la Casa de Fuerza y Almacén donde será de concreto pulido, el color de los zócalos y contrazócalos será el indicado en los planos de arquitectura. Las veredas serán de concreto  $f'c=175\text{Kg/cm}^2$  pulidas y bruñidas; además se ha proyectado la construcción de gradas, patios y áreas de circulación de acuerdo con lo indicado en los planos correspondientes. Así mismo se realizará la construcción de todo el cerco perimétrico del Puesto de Salud, el sistema estructural utilizado para su construcción será de albañilería confinada.

Toda la construcción estará debidamente tarrajada y pintada de acuerdo a los colores indicado en los planos de arquitectura; las puertas serán de madera de cedro tipo tablero y se colocarán puertas contra placadas para los SS.HH. y estarán pintadas de acuerdo a lo indicado en los planos y especificaciones correspondientes.

También se ha proyectado la construcción de un Tanque Elevado y una cisterna de concreto armado para el almacenamiento y abastecimiento de agua potable, el tarrajeo interior de estas estructuras será totalmente impermeable.

Todos los materiales utilizados en la construcción del presente proyecto, deberán ser de primera calidad y de marcas reconocidas en el mercado, con las características indicadas en los planos y las especificaciones técnicas, a fin de garantizar la calidad de la misma.

Así mismo, se realizarán las instalaciones sanitarias, eléctricas y de evacuación pluvial según los planos correspondientes, también se colocará la señalización de acuerdo a lo indicado en los planos y especificaciones técnicas correspondientes.

En el presente proyecto, se ha considerado el Equipamiento de todos los ambientes, de acuerdo a lo indicado en la NORMA TÉCNICA DE SALUD N° 113-MINSA/DGIEM-V.01 (Anexo N°11).

- 3.1.2.1. **MÓDULO I:** Este módulo se encuentra ubicado en la plataforma N° 02 (NPT +2.40m), será una edificación de 2 niveles, en donde se encontrarán todos los consultorios para atención de pacientes y el área administrativa.

**GRÁFICO N° 2: MÓDULO I – 1° PISO**

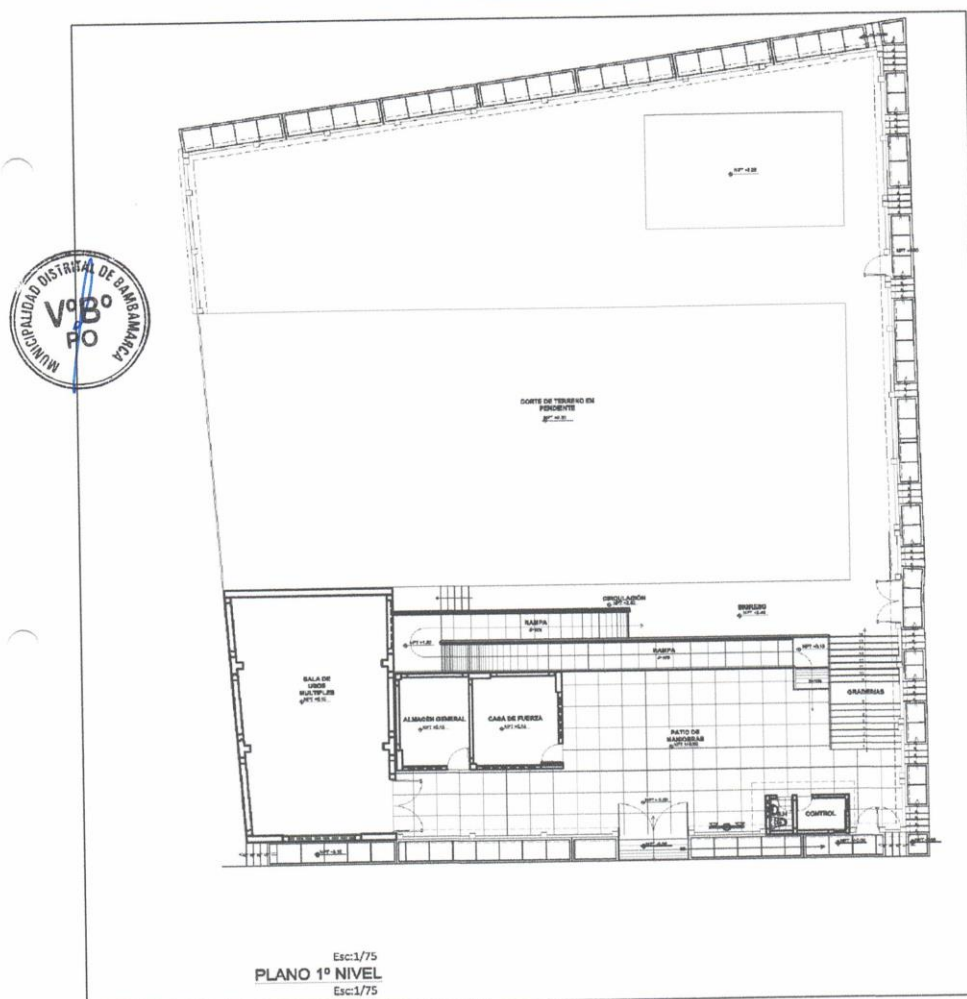



**GRÁFICO N° 3: MÓDULO I – 2º PISO**

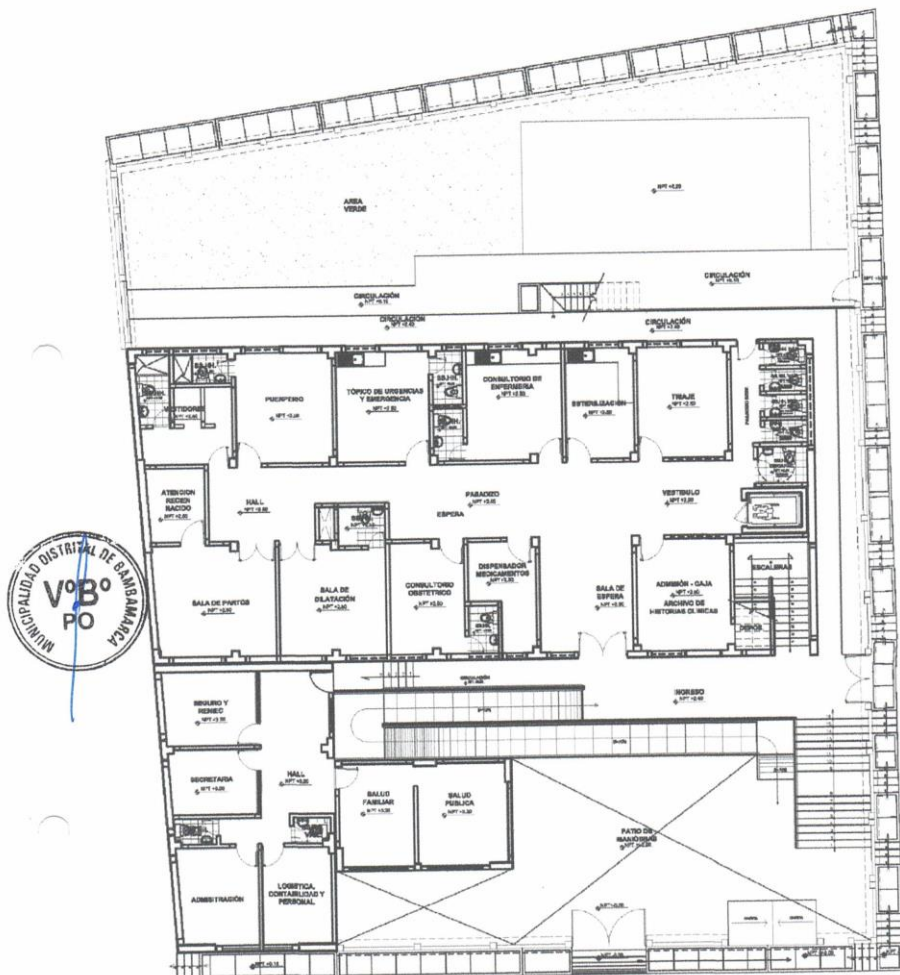

Esc:1/75  
PLANO 2º NIVEL

3.1.2.2. **MÓDULO II:** En este módulo funcionará la vivienda para el personal asistencial, se encuentra ubicado en la plataforma N°3 (NPT +5.00m).

3.1.2.3. **MÓDULO III:** Este módulo será una edificación de 2 niveles, el primer piso tiene ingreso directo por la plataforma N° 01 (NPT +/-0.00m), mientras que el ingreso para el segundo piso es por la plataforma N° 02 (NPT +2.40m). En el primer nivel de este módulo se encuentran la casa de fuerza y el almacén general, mientras que en el segundo piso se encuentra el laboratorio, depósito de reactivos y el área para toma de muestras.

**GRÁFICO N° 4: MÓDULO III – 1° PISO**

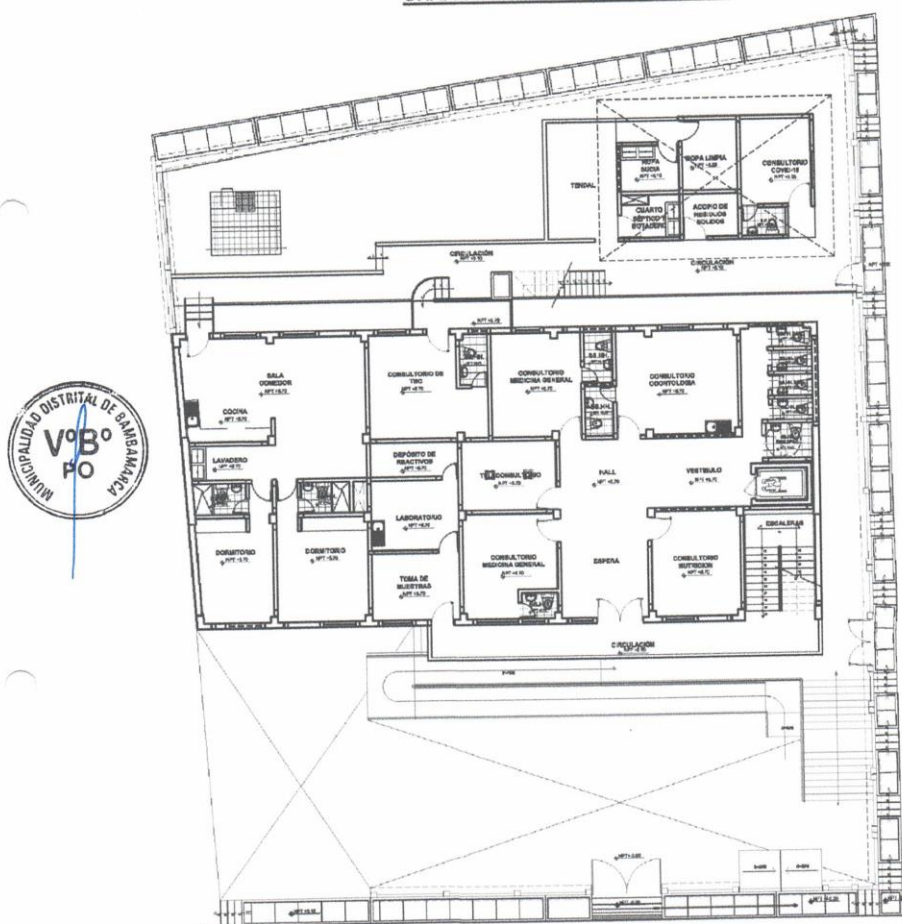

Esc:1/75  
**PLANO 3° NIVEL**  
Esc:1/75

3.1.2.4. **MÓDULO IV:** Este módulo se encuentra ubicado en la plataforma N°3 (NPT +5.00m), donde se encuentra el área de Lavandería. Y zona de acopia

3.1.2.5. **MÓDULO V:** Este módulo se encuentra ubicado en la plataforma N°1 (NPT +/- 0.00m), donde se encuentra Vigilancia y SH.

### 3.1.3. PROGRAMA ARQUITECTÓNICO DE ÁREAS

#### CUADRO N° 05: PROGRAMA ARQUITECTÓNICO DE ÁREAS



<u>CUADRO DE ÁREAS</u>		
MÓDULO 1 - PUESTO DE SALUD -1° PISO		
ÁREA TOTAL = 353.21 m2		
AMBIENTE	ÁREA NETA	DISTANCIAS
PUERPERIO + SS.HH.	17.48 m2 2.78 m2	3.90 X 4.50 ml. 2.35 X 1.20 ml.
ATENCIÓN RECIÉN NACIDO	6.87 m2	2.25 X 3.00 ml.
CONSULTORIO DE ENFERMERÍA+ SS.HH.	17.21 m2 2.54 m2	3.85 X 4.50 ml. 1.20 X 2.15 ml.
TÓPICO DE URGENCIAS Y ENMERGENCIAS + SS.HH.	16.87 m2 2.60 m2	3.75 X 4.50 ml. 1.20 X 2.35 ml.
ADMISIÓN, CAJA Y ARCHIVO DE HISTORIAS CLÍNICAS	16.95 m2	3.80 X 4.50 ml.
DEPÓSITO	2.77 m2	1.43 X 1.95 ml.
TRIAJE	16.35 m2	3.65 X 4.50 ml.
DISPENSADOR DE MEDICAMENTOS	9.44 m2	2.75 X 4.50 ml.
SALA DE ESPERA	17.43 m2	3.75 X 4.65 ml.
ESTERILIZACIÓN	12.30 m2	2.75 X 4.50 ml.
CONSULTORIO OBSTETRICO + SS.HH.	13.35 m2 2.34 m2	3.00 X 4.50 ml. 1.20 X 1.95 ml.
SALA DE DILATACIÓN +SS.HH.	18.72 m2 3.04 m2	4.30 X 4.50 ml. 1.90 X 1.60 ml.
VESTIDORES +SS.HH.	8.94 m2 3.74 m2	3.62 X 3.15 1.39 X 2.85
SALA DE PARTOS	21.81 m2	4.74 X 4.50

SS.HH. VARONES	1.57 m2	1.75 X 0.90 ml.
SS.HH. DAMAS	1.46 m2	1.75 X 0.90 ml.
SS.HH. DISCAPACITADOS	3.01 m2	2.05 X 1.50 ml.
SS.HH. DE PERSONAL (2)	1.57 m2 1.57 m2	1.75 X 0.90 ml. 1.75 X 0.90 ml.
<b>MODULO 1 - PUESTO DE SALUD - 2° PISO</b> <b>AREA TOTAL= 393.80 m2</b>		
<b>V°S AMBIENTE</b> <b>PO</b>	<b>AREA NETA</b>	<b>DISTANCIAS</b>
CONSULTORIO NUTRICIÓN	16.95 m2	3.80 X 4.50
ESPERA	17.43 m2	3.75 ml x 4.65 ml
HALL	11.25 m2	3.75 X 3.00 ml.
VESTÍBULO	11.43 m2	3.80 X 3.00 ml.
CONSULTORIO MEDICINA GENERAL+ SS.HH. (1)	17.17 m2 2.64 m2	3.85 X 4.50 ml. 1.20 X 2.20 ml.
CONSULTORIO MEDICINA GENERAL+ SS.HH. (2)	15.98 m2 1.66 m2	4.05 X 4.50 ml. 1.55 X 1.10 ml.
TELECONSULTORIO	12.04 m2	4.05 X 3.00 ml.
CONSULTORIO DE ODONTOLOGIA + SS.HH.	23.17m2 2.58 m2	5.20 X 4.50 ml. 1.20 X 2.15 ml.
CONSULTORIO MEDICINA GENERAL+ SS.HH. (2)	19.61 m2 2.60 m2	5.10 X 4.50 ml. 2.20 X 1.20 ml.
TOMA DE MUESTRAS	10.68 m2	3.75 X 2.85 ml.
LABORATORIO	11.25 m2	3.75 X 3.00 ml.
DEPOSITO DE REACTIVOS	5.62 m2	3.75 X 1.50 ml.
SALA COMEDOR	27.70 m2	3.50 X 3.90 ml.
COCINA	7.53 m2	3.62 X 2.05 ml.
LAVADERO	5.24 m2	3.44 X 1.65 ml.
DORMITORIO	15.78 m2	3.09 X 4.50 ml.
+ SS.HH.	3.01 m2	2.28 X 1.35 ml.



DORMITORIO + SS.HH.	18.73 m2 2.83 m2	3.90 X 4.50 ml. 2.10 X 1.35 ml.
SS.HH. VARONES	1.57 m2	1.75 X 0.90 ml.
SS.HH. DAMAS	1.46 m2	1.75 X 0.90 ml.
SS.HH. DISCAPACITADOS	3.01 m2	2.05 X 1.50 ml.
SS.HH. DE PERSONAL (2)	1.57 m2	1.75 X 0.90 ml.
<b>MÓDULO II - 1° PISO</b> <b>ÁREA TOTAL = 79.08 m2</b>		
<b>AMBIENTE</b>	<b>ÁREA NETA</b>	<b>DISTANCIAS</b>
CASA DE USOS MÚLTIPLES	69.34 m2	6.67 X 11.02 ml.
<b>MÓDULO II - 2° PISO</b> <b>ÁREA TOTAL = 79.08 m2</b>		
<b>AMBIENTE</b>	<b>ÁREA NETA</b>	<b>DISTANCIAS</b>
HALL	16.42 m2	2.95 X 5.80 ml.
SEGURO Y RENIEC	11.15 m2	3.82 X 3.00 ml.
SECRETARÍA	9.26 m2	3.51 X 2.65 ml.
ADMINISTRACIÓN	12.52 m2	6.67 X 11.02 ml.
SS.HH. MUJERES	1.74 m2	1.73x1.05ml.
SS.HH. VARONES	1.49 m2	1.50 X 1.05 ml.
LOGÍSTICA, CONTABILIDAD Y PERSONAL	10.96 m2	2.80 X 3.95 ml.
<b>MÓDULO III - 1° PISO</b> <b>ÁREA TOTAL = 37.37 m2</b>		
<b>AMBIENTE</b>	<b>ÁREA NETA</b>	<b>DISTANCIAS</b>
CASA DE FUERZA	14.90 m2	3.55 X 4.15 ml.
ALMACEN GENERAL	12.36 m2	3.00 X 4.15 ml.
<b>MÓDULO III - 2° PISO</b> <b>ÁREA TOTAL = 37.37 m2</b>		
<b>AMBIENTE</b>	<b>ÁREA NETA</b>	<b>DISTANCIAS</b>



SALUD FAMILIAR	12.36 m2	3.00 X 4.15 ml.
SALUD PÚBLICA	14.90 m2	3.65 X 4.15 ml.
<b>MÓDULO IV (Vigilancia)</b> <b>ÁREA TOTAL = 20.00 m2</b>		
<b>AMBIENTE</b>	<b>ÁREA NETA</b>	<b>DISTANCIAS</b>
CONSULTORIO COVID 19	10.95 m2	3.00 X 3.65 ml.
ROPA LIMPIA	7.05 m2	2.35 X 3.00 ml.
ROPA SUCIA	4.87 m2	2.50 X 1.95 ml.
ACOPIO DE RESID. SÓLIDOS	4.33 m2	2.35 X 1.85 ml.
CUARTO SÉPT. Y BOTADERO	4.62 m2	2.50 X 1.85 ml.
TENDAL	15.00 m2	3.00 X 5.00 ml.



\* El área mínima se ha definido, según la Norma Técnica de Salud

Fuente: Elaboración Propia

4. PRESUPUESTO DE INVERSIÓN:

**CUADRO N° 06: PRESUPUESTO DE INVERSIÓN TOTAL**

COSTO DIRECTO	3,808,764.40
GASTOS GENERALES (9.62% )	375,381.06
UTILIDAD 5%	190,438.22
	=====
SUB TOTAL	4,374,583.68
IGV 18%	787,425.06
	=====
PRESUPUESTO DE OBRA	5,162,008.74
.	0.00
EQUIPAMIENTO	1,266,924.29
EQUIPAMIENTO GENERICO	425,000.00
SUPERVISION (5%)	190,438.22
PLAN DE CONTINGENCIA	264,308.27
MITIGACION AMBIENTAL	40,000.00

TOTAL DEL PRESUPUESTO DE INVERSION

7,348,679.52

La inversión para la ejecución de la obra asciende a: S/. 7,348,679.52 (Siete millones trescientos cuarenta y ocho mil seiscientos setenta y nueve con 52/100 NUEVOS SOLES)

**CUADRO N° 07: PRESUPUESTO POR ESPECIALIDAD**

001	ESTRUCTURAS	2,392,232.73
002	ARQUITECTURA	940,931.99
003	INSTALACIONES SANITARIAS	168,755.92
004	INSTALACIONES ELECTRICAS	258,766.91
005	SEÑALIZACION Y SEGURIDAD	48,076.85
	(CD) S/.	3,808,764.40
	COSTO DIRECTO	3,808,764.40
	GASTOS GENERALES (9.62%)	375,381.06
	UTILIDAD 5%	190,438.22
		=====
	SUB TOTAL	4,374,583.68
	IGV 18%	787,425.06
		=====
	PRESUPUESTO DE OBRA	5,162,008.74
	EQUIPAMIENTO	1,266,924.29
	EQUIPAMIENTO GENERICO	425,000.00
	SUPERVISION (5%)	190,438.22
	PLAN DE CONTINGENCIA	264,308.27
	MITIGACION AMBIENTAL	40,000.00
		=====



TOTAL DEL PRESUPUESTO DE INVERSIÓN

7,348,679.52

## II. CONDICIONES ESPECÍFICAS

### 2.1 VALOR REFERENCIAL

El costo total de la obra asciende a **S/ 7'158,241.30 (Siete millones ciento cincuenta y ocho mil doscientos /100 soles)**, El valor referencial incluye todos los tributos, seguros, transporte, inspecciones, pruebas y, de ser el caso, los costos laborales conforme la legislación vigente, así como cualquier otro concepto que pueda tener incidencia sobre el costo de la obra a ejecutar. Considerando que el monto de la prestación consta de la ejecución de obra y accesoriamente capacitación sanitaria.

### 2.2 PLAZO DE EJECUCIÓN DE LA OBRA

El plazo de ejecución de la obra materia de la presente convocatoria, es de **240 (doscientos cuarenta) días** calendario, en concordancia con lo establecido en el expediente de contratación y en el expediente técnico de obra. Así mismo, se establece que el plazo de ejecución deberá tener en consideración la modalidad de contratación.

### 2.3 SISTEMAS DE CONTRATACIÓN

El sistema de contratación será a suma alzada



### 2.4 MODALIDAD DE CONTRATACIÓN

Según lo establecido en el Art. 16.4 de la Ley de Contrataciones, el requerimiento puede incluir las modalidades de prestación, por lo que, el presente procedimiento será de llave en mano, considerando la construcción, equipamiento y montaje hasta la puesta en servicio.

## III. LICENCIAS Y AUTORIZACIONES

El Contratista deberá gestionar y recabar Autorizaciones y Licencias de los diferentes Organismos competentes (Municipalidades, Empresas Eléctricas, Telefónica, etc.) que resulten necesarios para la ejecución de la Obra.

Las gestiones pertinentes, la debe efectuar el Contratista con la oportunidad debida para no perjudicar el plazo de ejecución de la obra, la que será de toda su responsabilidad. La demora en esta gestión no será causal de ampliaciones de plazo, por lo cual el contratista deberá hacer seguimiento a sus trámites ante dichas entidades a fin de obtener las autorizaciones a la brevedad posible.

Los costos por las Licencias de autorización Municipal para la Ejecución de Obras Públicas y Autorización Municipal para interferencia de Vías y otras Entidades que se requiera para la ejecución de la obra, deberá ser asumida por el Contratista.

## IV. SOLVENCIA ECONÓMICA.

Los postores deberán presentar línea de crédito por un **valor acumulado de 0.60 veces el valor referencial** o superior, para lo cual deberá indicar el producto financiero con el que esta cuenta, así como cumplir con las condiciones establecidas en la normativa vigente, así como también cumplir con las siguientes condiciones:

- La línea de crédito deberá encontrarse aprobada y vigente, a fin de garantizar que el postor cuenta con el monto requerido.
- La vigencia mínima de la línea de crédito deberá ser no menor al día de la presentación de la oferta, contada desde la fecha de su emisión.



**Acreditación:**

La Carta de Línea de Crédito debe haber sido emitida por una empresa del sistema financiero que está bajo supervisión directa de la Superintendencia de Banca, Seguros y AFP, o estar considerada en la última lista de bancos extranjeros de primera categoría que periódicamente publica el Banco Central de Reserva del Perú (BCRP).

**V. PARTICIPACIÓN EN CONSORCIO.**

De conformidad con el Anexo N° 1 - Definiciones del Reglamento, el consorcio es el contrato asociativo por el cual dos (2) o más personas se asocian, con el criterio de complementariedad de recursos, capacidades y aptitudes, para contratar con el Estado. De acuerdo con el numeral 49.5 del artículo 49 del Reglamento, el área usuaria puede establecer un número máximo de consorciados en función a la naturaleza de la prestación. Asimismo, puede establecer un porcentaje mínimo de participación de cada consorciado, así como que el integrante del consorcio que acredite mayor experiencia cumpla con un determinado porcentaje de participación. En los procedimientos de selección pueden participar varios proveedores (personas naturales y/o personas jurídicas, tanto nacionales como extranjeras) agrupados en consorcio con la finalidad de ejecutar el contrato, con excepción de los procedimientos que tengan por objeto implementar o extender la vigencia de los Catálogos Electrónicos de Acuerdo Marco. En ningún caso, la participación en consorcio implica la obligación de crear una persona jurídica diferente. Los integrantes del consorcio son responsables solidariamente ante la Entidad por las consecuencias derivadas de su participación durante la ejecución del contrato derivado de este, conforme al artículo 13 de la Ley. De otro lado, de acuerdo con el artículo 258 del Reglamento, las infracciones cometidas por un consorcio durante el procedimiento de selección y la ejecución del contrato se imputan a todos los integrantes del mismo, aplicándose a cada uno de ellos la sanción que le corresponda, salvo que, por la naturaleza de la infracción, la promesa, contrato de consorcio o el contrato suscrito con la Entidad, pueda individualizarse la responsabilidad. La carga de la prueba de la individualización corresponde al presunto infractor. En esa medida, para el presente procedimiento de selección, se ha determinado que el número máximo de consorciados será de dos integrantes, así mismo el porcentaje mínimo de participación de cada consorciado será de veinte por ciento y, del mismo modo, para el consorciado que acredite mayor experiencia, el porcentaje mínimo de participación será de ochenta por ciento. Las personas naturales o jurídicas que participen en consorcio en un procedimiento de selección, deben contar con inscripción vigente en el Registro correspondiente según el objeto del procedimiento, con independencia de la prestación que se haya obligado a realizar cada integrante en la promesa de consorcio, salvo en los procedimientos de consultoría convocados por paquete para la elaboración de los estudios de pre inversión de proyectos de inversión, y del expediente técnico de obra, así como en los procedimientos de ejecución de obras bajo modalidad de contratación. En el caso de consorcios, basta que uno de sus integrantes se haya registrado como participante en el procedimiento de selección, para lo cual dicho integrante debe contar con inscripción vigente en el RNP, correspondiente al objeto del procedimiento. Los demás integrantes del consorcio deben contar con inscripción vigente en el RNP, en las demás etapas del procedimiento conforme a lo establecido en el artículo 9 del Reglamento. Los integrantes de un consorcio no pueden presentar ofertas individuales ni conformar más de un consorcio en un procedimiento de selección, o en un determinado ítem cuando se trate de procedimientos de selección según relación de ítems. Tratándose de un procedimiento por relación de ítems, los integrantes del consorcio pueden participar en ítems distintos al que se presentaron en consorcio, ya sea en forma individual o en



consorcio. Para efectos de su participación en el procedimiento de selección, el consorcio debe presentar en su oferta el contrato de consorcio con firmas legalizadas, detallando el porcentaje de obligaciones de cada consorciado respecto del objeto del contrato. La documentación que conforma la oferta de un consorcio debe ser suscrita y llevar la rúbrica, según corresponda, de su representante común, o de todos los integrantes del consorcio seguida de la razón social o denominación de cada uno de ellos. Lo mismo aplica para los documentos que deban ser suscritos en forma independiente por cada integrante del consorcio, de acuerdo a lo establecido en los documentos del procedimiento. En el caso de un consorcio integrado por una persona natural, cuya oferta sea suscrita por todos los integrantes del consorcio, bastará que la persona natural indique debajo de su rúbrica, sus nombres y apellidos completos. La documentación que conforma la oferta compromete a todos los integrantes del consorcio.

## 2.8 PERSONAL Y EQUIPAMIENTO REQUERIDO.

REQUISITOS MINIMOS DE PERSONAL PROFESIONAL ESPECIALISTA Y/U OPERATIVO REQUERIDO PARA LA OBRA:

N°	DESCRIPCION	FORMACIÓN ACADÉMICA	EXPERIENCIA
1	RESIDENTE DE OBRA	INGENIERO CIVIL Y/O ARQUITECTO	Experiencia mínima de 36 meses como Residente y/o jefe y/o supervisor y/o inspector y/o jefe de supervisión y/o residente principal y/o director residente y/o jefe residente y/o jefe residente principal y/o ingeniero residente y/o supervisor principal de obra, en ejecución de obras iguales o similares al objeto de la convocatoria, que se computa desde la colegiatura.
2	ESPECIALISTA EN ESTRUCTURAS	INGENIERO CIVIL Y/O ARQUITECTO	Contar con (12) meses de experiencia como Especialista en estructuras y/o diseño estructural y/o ingeniero y/o residente y/o inspector y/o supervisor y/o jefe y/o asistente o responsable en estructuras en obras en general.
3	ESPECIALISTA MECÁNICO ELÉCTRICO	ING. ELÉCTRICO Y/O ING. MECÁNICO ELÉCTRICO Y/O ING. ELECTRICISTA	Contar con (12) meses de experiencia como Especialista en instalaciones eléctricas y/o similares y/o ingeniero y/o residente y/o inspector y/o supervisor y/o jefe y/o asistente o responsable en obras en general.
4	ING. SANITARIO	ING. CIVIL Y/O ING. SANITARIO	Contar con (12) meses de experiencia como Especialista en instalaciones sanitarias y/o ingeniero y/o residente y/o inspector y/o supervisor y/o jefe y/o asistente o responsable en obras en general.
5	ESPECIALISTA EN TELECOMUNICACIONES	ING. DE TELECOMUNICACIONES Y REDES	Contar con (12) meses de experiencia como Especialista en telecomunicaciones y/o ingeniero y/o





	CIONES Y REDES	Y/O ING. ELECTRÓNICO Y/O ING. ELÉCTRICO Y/O ING. ELECTRICISTA	residente y/o inspector y/o supervisor y/o jefe y/o asistente o responsable en obras en general.
6	ESPECIALISTA EN SEGURIDAD Y SALUD EN EL TRABAJO	INGENIERO CIVIL O INGENIERO DE HIGIENE Y SEGURIDAD INDUSTRIAL O INGENIERO INDUSTRIAL O INGENIERO DE SEGURIDAD Y SALUD EN EL TRABAJO	Contar con (24) meses de experiencia como Especialista en seguridad y salud en el trabajo y/o ingeniero y/o supervisor y/o jefe y/o responsable y/o residente en: seguridad y salud ocupacional o seguridad e higiene ocupacional o seguridad de obra o seguridad en el trabajo o salud ocupacional o implementación de planes de seguridad e higiene ocupacional o en prevención de riesgos laborales, en ejecución de obras en general, que se computa desde la colegiatura.
7	PROFESIONAL DE LA SALUD	ENFERMERO (A), TÉCNICO ENFERMERÍA O PROFESIONAL DE LA SALUD EN GENERAL.	Deberá acreditar experiencia mínima de doce (12) meses en salud en general.

Se precisa que, tanto para los requerimientos técnicos mínimos, como para la calificación, la experiencia se acreditará con copia simple de:

- (i) contratos y sus respectivas actas de recepción de obra;
- (ii) contratos y sus respectivas resoluciones de liquidación;
- (iii) constancias;
- (iv) certificados o
- (v) contratos y sus respectivas constancias de prestación o cualquier otra documentación de la cual se desprenda fehacientemente la prestación de dicho servicio.

La experiencia del personal especialista requerido se acreditará para la suscripción de contrato en el caso del Residente, y de los demás profesionales especialistas, antes del inicio de su participación efectiva en la ejecución de la obra.

Del mismo modo, en cuanto a la acreditación de los estudios de los profesionales, para la firma del contrato o en el momento en el que se requiera su acreditación, el área usuaria verificará si es que el título profesional o grado de bachiller se encuentra o no inscrito Registro Nacional de Grados Académicos y Títulos Profesionales en el portal web de la Superintendencia Nacional de Educación Superior Universitaria - SUNEDU a través del siguiente link: <https://enlinea.sunedu.gob.pe/>

En caso el Título profesional o grado de bachiller no se encuentre inscrito en el referido registro, el postor debe presentar, en la oportunidad correspondiente, la copia del diploma del título profesional o grado de bachiller requeridos.



## 2.9 EXPERIENCIA DEL POSTOR

Para la evaluación del factor, experiencia del postor en obras similares, el postor deberá acreditar el monto facturado acumulado hasta **una (01) vez el valor referencial de la contratación**, en la ejecución de obras similares, durante los últimos diez (10) años anteriores a la fecha de la presentación de ofertas, que se computarán desde la suscripción del acta de recepción de obra o documento similar que acredite fehacientemente la culminación de la obra. Dicha evaluación se hará con la consideración de obras similares que se detallan a continuación, los mismos que, obligatoriamente deberán contener los componentes de seguridad y salud en obra, muro de contención y/o cerco perimétrico, veredas, escaleras o gradas de concreto, tanque elevado, muros y tabiques de albañilería, carpintería de madera y metálica, vidrios y cristales, instalaciones sanitarias y/o sistema de agua fría, sistema de desagüe y/o sistema de evacuación pluvial, instalaciones eléctricas, equipamiento. Para cual se deberá tener en cuenta que se considerará similar a lo siguiente:

**Se considerará obra similar a los siguientes:** Mejoramiento y/o reconstrucción y/o recuperación y/o ampliación y/o Construcción y/o Instalación y/o Creación y/o Rehabilitación y/o servicio y/o intervención y/o la combinación de los términos antes referidos de: Puestos de Salud, hospitales, Instituciones Educativas en los niveles inicial, primaria y secundaria, como colegios públicos, colegios privados, y/o universidades públicas o privadas y/o institutos (pedagógicos o tecnológicos) públicos o privados y/o la combinación de las mismas<sup>1</sup>.

## VI. ESPECIFICACIONES TÉCNICAS (EE.TT) DE LOS EQUIPOS Y/O MAQUINARIA INDISPENSABLE. EQUIPAMIENTO ESTRATEGICO MINIMO: MAQUINARIA Y EQUIPO MINIMOS PARA LA EJECUCION DE LA OBRA.

MAQUINARIA Y EQUIPOS		
ITEM	DESCRIPCION	CANTIDAD
1	ESTACION TOTAL C/N PRISMA	1
2	ELECTROBOMBA CENTRIFUGA INC/ACCESORIOS 1.5 HP	1
3	COMPACTADORA VIBRATORIA TIPO PLANCHA 5.8 HP	1
4	MARTILLO NEUMATICO DE 25 kg	1
5	CAMION VOLQUETE DE 15 m3	1
6	COMPRESORA NEUMATICA 3HP - 8.9CPM	1
7	VIBRADOR DE CONCRETO 6 HP	1
8	MEZCLADORA DE CONCRETO 11 P3 (23 HP)	1
9	CIZALLA ELECTRICA DE FIERRO	1
10	EQUIPO DE SOLDADURA	1
11	CARGADOR FRONTAL SOBRE LLANTAS DE 80-95 HP 1.5 -1.75 yd3 (INC. COMBUSTIBLE Y OPERADOR)	1
12	CARGADOR RETROEXCAVADOR 62 HP 1.0 YD3 (INC. COMBUSTIBLE Y OPERADOR)	1

Se podrá ofertar equipo o maquinaria de mayor capacidad y cantidad mayor, siempre que dichos equipos permitan ejecutar la obra de manera adecuada.

<sup>1</sup> Respecto a la definición de obras similares, aplica la misma definición para el residente de obra, excepto los componentes solicitados



**VII. APLICACIÓN DE OTRAS PENALIDADES.**

La entidad ha previsto aplicar penalidades distintas a la penalidad por mora; para lo cual se ha considerado las siguientes:

No	SUPUESTO DE APLICACIÓN DE PENALIDAD	FORMA DE CALCULO	PROCEDIMIENTO
1	Cuando el personal acreditado permanece menos de sesenta (60) días desde el inicio de su participación en la ejecución del contrato o del íntegro del plazo de ejecución, si este es menor a los sesenta (60) días, de conformidad con las disposiciones establecidas en el numeral 190.2 del artículo 190 del Reglamento.	0.5 UIT por cada día de ausencia del personal en obra.	Según informe del Supervisor
2	<b>EQUIPOS DEL CONTRATISTA.</b> Cuando el Contratista no cuente con los equipos mínimos exigidos en el expediente técnico conforme a su propuesta técnica y al programa de utilización de los mismos, o que los tenga incompletos para la ejecución de la obra. La multa será por día y por equipo, la misma que será constatada por la Supervisión de Obra y anotado en el cuaderno de obra con la cual se aplicará la penalidad establecida.	0.5 UIT por día de cada equipo faltante o de características menores al solicitado.	Según informe del Supervisor
3	<b>PERMANENCIA DEL RESIDENTE DE OBRA</b> El Residente es de forma permanente y directa, (Art. 156 del Reglamento de la ley de contrataciones). En caso que el Residente de Obra no permanezca permanentemente en la obra será causal de la aplicación de la multa. La multa será por cada día de inasistencia injustificada.  La justificación de ausencia deberá ser notificada al Supervisor o Inspector de Obra mediante carta o anotación en el cuaderno de obra. La verificación de la inasistencia será efectuada por la Supervisión o Inspección de obra. Para la aplicación bastara con que el supervisor o inspector anote en el cuaderno de obra tal hecho y comunique a la Entidad. Asimismo, esta penalidad será aplicada si en las visitas del coordinador de obra o Monitor de obra o cualquier representante de la Entidad no encontrase al Residente lo cual será	0.5 UIT por cada día de ausencia del residente obra.	Según informe del Supervisor





	comunicado a la Supervisión o Inspección para la anotación en el cuaderno de obra.		
4	<b>PAGO DEL PERSONAL</b> Por la demora en el cumplimiento de los pagos del personal al servicio del contratista por un periodo mayor a un mes. La multa será por cada caso detectado. El hecho será corroborado por la Supervisión de obra. Para la aplicación de la penalidad deberá anotarse en el cuaderno de obra por la Supervisión o Inspección.	0.3 UIT por cada día de demora.	Según informe del Supervisor
5	<b>INDUMENTARIA E IMPLEMENTOS DE PROTECCIÓN PERSONAL</b> Cuando el Contratista permita que el Trabajador labore sin ellas o que las tenga incompletas.	0.2 de 1 UIT por cada día de ausencia de dichos Implementos para el personal en obra.	Según informe del Supervisor Previo informe del supervisor de la obra.
6	<b>CALIDAD DE EJECUCIÓN DE OBRA.</b> Cuando el Residente apruebe un trabajo mal ejecutado. Además de la penalidad, El Contratista deberá corregir dicho trabajo sin costo alguno para la Entidad.	0.5 de 1 UIT por cada día de dicho incumplimiento	Previo informe del supervisor de la obra.
7	<b>CALIDAD DE MATERIALES</b> Cuando el Contratista emplee materiales que no cumplan los requisitos de las especificaciones técnicas. La penalidad será por cada caso detectado. El Contratista deberá retirar dicho material y reemplazarlo por otro que cumpla con las especificaciones técnicas, siendo dicho reemplazo sin costo alguno para la Entidad	0.5 de 1 UIT por cada día de dicho incumplimiento	Previo informe del supervisor de la obra.
8	<b>USO DE MATERIALES SIN ENSAYOS DE CALIDAD PREVIOS</b> Cuando el Contratista emplee materiales que no cuenten con los certificados y/o ensayos de calidad previos a su utilización. EL CONTRATISTA deberá retirar dicho material y reemplazarlo por otro que cuente con los respectivos certificados y/o ensayos de control de calidad, siendo dicho reemplazo sin costo alguno para la Entidad	0.5 de una UIT por cada día de dicho incumplimiento	Previo informe del supervisor de la obra.
9	<b>PERMANENCIA DEL PERSONAL OFERTADO</b> El personal ofertado debe permanecer en la obra según su incidencia de participación de cada profesional, debiendo el ejecutor presentar en un plazo máximo de 5 días hábiles de haber iniciado la obra presentar el cronograma.	0.25 UIT por cada día de ausencia de o los profesionales ofertados.	Según informe del Supervisor
	<b>CRONOGRAMA PERT Y VALORIZADO ACTUALIZADO AL INICIO DEL PLAZO CONTRACTUAL.</b>	0.25 UIT por cada día de	Según informe del



10	Cuando el contratista no cumpla en entregar el calendario valorizado adecuado a la fecha de inicio del plazo contractual, en un plazo de 05 días calendarios. La multa será por cada día de retraso en la presentación.	retraso.	Supervisor
11	<b>POR NO PERMITIR EL INGRESO A LA OBRA AL PERSONAL DE LA MUNICIPALIDAD Y OTRO FUNCIONARIO DE LA CONTRALORÍA GENERAL DE LA REPUBLICAS</b>	0.5 UIT por cada día de retraso.	Según informe del Supervisor
12	Por no presentar las valorizaciones mensuales en los plazos establecidos.	0.5 UIT por cada día de retraso.	Según informe del Supervisor
13	Por no presentar cualquier documento que la supervisión lo solicite, dentro de los 5 días calendarios.	0.5 UIT por cada día de retraso.	Según informe del Supervisor
14	Por presentar las valorizaciones con errores y/o con documentos faltantes según el check list proporcionado por la entidad.	0.5 UIT por cada tramite observado.	Según informe del Supervisor
15	Por no renovar sus cartas fianzas en los plazos establecidos en la norma.	0.5 UIT por cada tramite observado.	Según informe del Supervisor



Cuando se llegue a cubrir el monto máximo de la penalidad por mora o el monto máximo para otras penalidades, LA ENTIDAD puede resolver el contrato por incumplimiento.

### 3.1. REQUISITOS DE CALIFICACIÓN

A	CAPACIDAD TÉCNICA Y PROFESIONAL																		
A.1	EQUIPAMIENTO ESTRATÉGICO																		
	Requisitos:																		
	<table><tr><th colspan="3">MAQUINARIA Y EQUIPOS</th></tr><tr><th>ITEM</th><th>DESCRIPCION</th><th>CANTIDAD</th></tr><tr><td>1</td><td>ESTACION TOTAL C/N PRISMA</td><td>1</td></tr><tr><td>2</td><td>ELECTROBOMBA CENTRIFUGA INC/ACCESORIOS 1.5 HP</td><td>1</td></tr><tr><td>3</td><td>COMPACTADORA VIBRATORIA TIPO PLANCHA 5.8 HP</td><td>1</td></tr><tr><td>4</td><td>MARTILLO NEUMATICO DE 25 kg</td><td>1</td></tr></table>	MAQUINARIA Y EQUIPOS			ITEM	DESCRIPCION	CANTIDAD	1	ESTACION TOTAL C/N PRISMA	1	2	ELECTROBOMBA CENTRIFUGA INC/ACCESORIOS 1.5 HP	1	3	COMPACTADORA VIBRATORIA TIPO PLANCHA 5.8 HP	1	4	MARTILLO NEUMATICO DE 25 kg	1
MAQUINARIA Y EQUIPOS																			
ITEM	DESCRIPCION	CANTIDAD																	
1	ESTACION TOTAL C/N PRISMA	1																	
2	ELECTROBOMBA CENTRIFUGA INC/ACCESORIOS 1.5 HP	1																	
3	COMPACTADORA VIBRATORIA TIPO PLANCHA 5.8 HP	1																	
4	MARTILLO NEUMATICO DE 25 kg	1																	

5	CAMION VOLQUETE DE 15 m3	1
6	COMPRESORA NEUMATICA 3HP - 8.9CPM	1
7	VIBRADOR DE CONCRETO 6 HP	1
8	MEZCLADORA DE CONCRETO 11 P3 (23 HP)	1
9	CIZALLA ELECTRICA DE FIERRO	1
10	EQUIPO DE SOLDADURA	1
11	CARGADOR FRONTAL SOBRE LLANTAS DE 80-95 HP 1.5 -1.75 yd3 (INC. COMBUSTIBLE Y OPERADOR)	1
12	CARGADOR RETROEXCAVADOR 62 HP 1.0 YD3 (INC. COMBUSTIBLE Y OPERADOR)	1

Acreditación:

De conformidad con el numeral 49.3 del artículo 49 y el literal e) del numeral 139.1 del artículo 139 del Reglamento este requisito de calificación se acredita para la suscripción del contrato.

**A.2 CALIFICACIONES DEL PLANTEL PROFESIONAL CLAVE**

**FORMACIÓN ACADÉMICA DEL PLANTEL PROFESIONAL CLAVE**

Requisitos:

N°	DESCRIPCION	FORMACIÓN ACADÉMICA
1	RESIDENTE DE OBRA	INGENIERO CIVIL Y/O ARQUITECTO
2	ESPECIALISTA EN ESTRUCTURAS	INGENIERO CIVIL Y/O ARQUITECTO
3	ESPECIALISTA MECÁNICO ELÉCTRICO	ING. ELÉCTRICO Y/O ING. MECÁNICO ELÉCTRICO Y/O ING. ELECTRICISTA
4	ING. SANITARIO	ING. CIVIL Y/O ING. SANITARIO
5	ESPECIALISTA EN TELECOMUNICACIONES Y REDES	ING. DE TELECOMUNICACIONES Y REDES Y/O ING. ELECTRÓNICO Y/O ING. ELÉCTRICO Y/O ING. ELECTRICISTA
6	ESPECIALISTA EN SEGURIDAD Y SALUD EN EL TRABAJO	INGENIERO CIVIL O INGENIERO DE HIGIENE Y SEGURIDAD INDUSTRIAL O INGENIERO INDUSTRIAL O INGENIERO DE SEGURIDAD Y SALUD EN EL TRABAJO
7	PROFESIONAL DE LA SALUD	ENFERMERO (A), TÉCNICO ENFERMERÍA O PROFESIONAL DE LA SALUD EN GENERAL.

Acreditación:





De conformidad con el numeral 49.3 del artículo 49 y el literal e) del numeral 139.1 del artículo 139 del Reglamento este requisito de calificación se acredita para la suscripción del contrato.

**A.3 EXPERIENCIA DEL PLANTEL PROFESIONAL CLAVE**

Requisitos:

Nº	DESCRIPCION	FORMACIÓN ACADÉMICA	EXPERIENCIA
1	RESIDENTE DE OBRA	INGENIERO CIVIL Y/O ARQUITECTO	Experiencia mínima de 36 meses como Residente y/o jefe y/o supervisor y/o inspector y/o jefe de supervisión y/o residente principal y/o director residente y/o jefe residente y/o jefe residente principal y/o ingeniero residente y/o supervisor principal de obra, en ejecución de obras iguales o similares al objeto de la convocatoria, que se computa desde la colegiatura.
2	ESPECIALISTA EN ESTRUCTURAS	INGENIERO CIVIL Y/O ARQUITECTO	Contar con (12) meses de experiencia como Especialista en estructuras y/o diseño estructural y/o ingeniero y/o residente y/o inspector y/o supervisor y/o jefe y/o asistente o responsable en estructuras en obras en general.
3	ESPECIALISTA MECÁNICO ELÉCTRICO	ING. ELÉCTRICO Y/O ING. MECÁNICO ELÉCTRICO Y/O ING. ELECTRICISTA	Contar con (12) meses de experiencia como Especialista en instalaciones eléctricas y/o similares y/o ingeniero y/o residente y/o inspector y/o supervisor y/o jefe y/o asistente o responsable en obras en general.
4	ING. SANITARIO	ING. CIVIL Y/O ING. SANITARIO	Contar con (12) meses de experiencia como Especialista en instalaciones sanitarias y/o ingeniero y/o residente y/o inspector y/o supervisor y/o jefe y/o asistente o responsable en obras en general.
5	ESPECIALISTA EN COMUNICACIONES	ING. ELECTRÓNICO Y/O ING. ELÉCTRICO Y/O ING. MECÁNICO ELÉCTRICO Y/O ING. ELECTRICISTA	Contar con (12) meses de experiencia como Especialista en telecomunicaciones y/o ingeniero y/o residente y/o inspector y/o supervisor y/o jefe y/o asistente o responsable en obras en general.



6	ESPECIALISTA EN SEGURIDAD Y SALUD EN EL TRABAJO	INGENIERO CIVIL O INGENIERO DE HIGIENE Y SEGURIDAD INDUSTRIAL INGENIERO INDUSTRIAL DE SEGURIDAD Y SALUD EN EL TRABAJO	Contar con (24) meses de experiencia como Especialista en seguridad y salud en el trabajo y/o ingeniero y/o supervisor y/o jefe y/o responsable y/o residente en: seguridad y salud ocupacional o seguridad e higiene ocupacional o seguridad de obra o seguridad en el trabajo o salud ocupacional o implementación de planes de seguridad e higiene ocupacional o en prevención de riesgos laborales, en ejecución de obras en general, que se computa desde la colegiatura.
7	PROFESIONAL DE LA SALUD	ENFERMERO (A), TÉCNICO ENFERMERÍA O PROFESIONAL DE LA SALUD EN GENERAL.	Deberá acreditar experiencia mínima de doce (12) en salud en general.

Acreditación:

De conformidad con el numeral 49.3 del artículo 49 y el literal e) del numeral 139.1 del artículo 139 del Reglamento este requisito de calificación se acredita para la suscripción del contrato.



Importante

El residente de la obra debe cumplir la experiencia mínima establecida en el artículo 179 del Reglamento.

**B EXPERIENCIA DEL POSTOR EN LA ESPECIALIDAD**

Requisitos:

El postor debe acreditar un monto facturado acumulado equivalente a **una (01) vez el valor referencial de la contratación**, en la ejecución de obras similares, durante los 10 años anteriores a la fecha de la presentación de ofertas que se computarán desde la suscripción del acta de recepción de obra, o documento similar que acredite fehacientemente la culminación de la obra. Dicha evaluación se hará con la consideración de obras similares que se detallan a continuación, los mismos que, obligatoriamente deberán contener los componentes de seguridad y salud en obra, muro de contención y/o cerco perimétrico, veredas, escaleras o gradas de concreto, tanque elevado, muros y tabiques de albañilería, carpintería de madera y metálica, vidrios y cristales, instalaciones sanitarias y/o sistema de agua fría, sistema de desagüe y/o sistema de evacuación pluvial, instalaciones eléctricas, equipamiento. Para cual se deberá tener en cuenta que se considerará similar a lo siguiente:

**Se considerará obra similar a los siguientes:** Mejoramiento y/o reconstrucción y/o recuperación y/o ampliación y/o Construcción y/o Instalación y/o Creación y/o Rehabilitación y/o servicio y/o intervención y/o la combinación de los términos antes referidos de: Puestos de Salud, hospitales, Instituciones Educativas en los niveles inicial, primaria y secundaria, como colegios públicos, colegios privados, y/o universidades públicas o privadas y/o institutos (pedagógicos o tecnológicos) públicos o privados y/o la combinación de las mismas<sup>2</sup>.

Acreditación:

<sup>2</sup> Respecto a la definición de obras similares, aplica la misma definición para el residente de obra, excepto los componentes solicitados

La experiencia del postor se acreditará con copia simple de: (i) contratos y sus respectivas actas de recepción de obra; (ii) contratos y sus respectivas resoluciones de liquidación; o (iii) contratos y sus respectivas constancias de prestación o cualquier otra documentación<sup>3</sup> de la cual se desprenda fehacientemente que la obra fue concluida, así como el monto total que implicó su ejecución; correspondientes a un máximo de veinte (20) contrataciones.

En los casos que se acredite experiencia adquirida en consorcio, debe presentarse la promesa de consorcio o el contrato de consorcio del cual se desprenda fehacientemente el porcentaje de las obligaciones que se asumió en el contrato presentado; de lo contrario, no se computará la experiencia proveniente de dicho contrato.

Asimismo, cuando se presenten contratos derivados de procesos de selección convocados antes del 20.09.2012, la calificación se ceñirá al método descrito en la Directiva "Participación de Proveedores en Consorcio en las Contrataciones del Estado", debiendo presumirse que el porcentaje de las obligaciones equivale al porcentaje de participación de la promesa de consorcio o del contrato de consorcio. En caso que en dichos documentos no se consigne el porcentaje de participación se presumirá que las obligaciones se ejecutaron en partes iguales.

Si el titular de la experiencia no es el postor, consignar si dicha experiencia corresponde a la matriz en caso que el postor sea sucursal, o fue transmitida por reorganización societaria, debiendo acompañar la documentación sustentatoria correspondiente.

Si el postor acredita experiencia de otra persona jurídica como consecuencia de una reorganización societaria, debe presentar adicionalmente el **Anexo N° 9**.

Cuando los contratos presentados se encuentren expresados en moneda extranjera, debe indicarse el tipo de cambio venta publicado por la Superintendencia de Banca, Seguros y AFP correspondiente a la fecha de suscripción.

Sin perjuicio de lo anterior, los postores deben llenar y presentar el **Anexo N° 10** referido a la experiencia del postor en la especialidad.

#### Importante

En el caso de consorcios, la calificación de la experiencia se realiza conforme a la Directiva "Participación de Proveedores en Consorcio en las Contrataciones del Estado".



### C SOLVENCIA ECONÓMICA

#### Requisitos:

El postor debe acreditar una línea de crédito equivalente a un **valor acumulado de 0.60 veces el valor**

**referencial** o superior, para lo cual deberá indicar el producto financiero con el que esta cuenta, así como cumplir con las condiciones establecidas en la normativa vigente, así como también cumplir con las siguientes condiciones:

- La línea de crédito deberá encontrarse aprobada y vigente, a fin de garantizar que el postor cuenta con el monto requerido.
- La vigencia mínima de la línea de crédito deberá ser no menor al día de la presentación de la oferta, contada desde la fecha de su emisión.

#### Acreditación:

Documento a nombre del postor emitido por una empresa que se encuentre bajo la supervisión directa

<sup>3</sup> De acuerdo con la **Opinión N° 185-2017/DTN** "cualquier otra documentación", se entiende como tal a todo documento emitido por la Entidad contratante con ocasión de la ejecución de la obra que cumpla con demostrar de manera indubitable aquello que se acredita, por ejemplo mediante, las resoluciones de liquidación de obra, las actas de recepción de conformidad, entre otros.

de la Superintendencia de Banca, Seguros y Administradoras Privadas de Fondos de Pensiones o estar considerada en la última lista de bancos extranjeros de primera categoría que periódicamente publica el Banco Central de Reserva del Perú.

No procede acreditar este requisito a través de líneas de créditos para cartas fianza o póliza de caución.

Tampoco corresponde aceptar documentos emitidos por empresas de seguros para acreditar este requisito de calificación, toda vez que, de conformidad con el Oficio N° 47719-2019-SBS, dichas empresas no pueden otorgar créditos.



#### Importante

*Para determinar que los postores cuentan con las capacidades necesarias para ejecutar el contrato, el comité de selección incorpora los requisitos de calificación que se extraen del expediente técnico, no pudiendo incluirse requisitos adicionales a los previstos en el mismo, ni distintos a los siguientes:*

### 3.2. REQUISITOS DE CALIFICACIÓN

<b>A</b>	<b>CAPACIDAD TÉCNICA Y PROFESIONAL</b>
<b>A.1</b>	<b>EQUIPAMIENTO ESTRATÉGICO</b>
	<u>Requisitos:</u>



ITEM	DESCRIPCION	CANTIDAD
1	ESTACION TOTAL C/N PRISMA	1
2	ELECTROBOMBA CENTRIFUGA INC/ACCESORIOS 1.5 HP	1
3	COMPACTADORA VIBRATORIA TIPO PLANCHA 5.8 HP	1
4	MARTILLO NEUMATICO DE 25 kg	1
5	CAMION VOLQUETE DE 15 m3	1
6	COMPRESORA NEUMATICA 3HP - 8.9CPM	1
7	VIBRADOR DE CONCRETO 6 HP	1
8	MEZCLADORA DE CONCRETO 11 P3 (23 HP)	1
9	CIZALLA ELECTRICA DE FIERRO	1
10	EQUIPO DE SOLDADURA	1
11	CARGADOR FRONTAL SOBRE LLANTAS DE 80-95 HP 1.5 -1.75 yd3 (INC. COMBUSTIBLE Y OPERADOR)	1
12	CARGADOR RETROEXCAVADOR 62 HP 1.0 YD3 (INC. COMBUSTIBLE Y OPERADOR)	1

\*Se podrá ofertar equipos o maquinaria de mayor capacidad y cantidad mayor, siempre que éstos permitan ejecutar la obra de manera adecuada.

Acreditación:

De conformidad con el numeral 49.3 del artículo 49 y el literal e) del numeral 139.1 del artículo 139 del Reglamento este requisito de calificación se acredita para la suscripción del contrato.

**Importante**

*No corresponde solicitar como equipamiento que el postor cuente con oficinas, locales u otros espacios físicos. Asimismo, no se puede requerir características, años de antigüedad y demás condiciones del equipamiento que no consten en el expediente técnico.*

**A.2 CALIFICACIONES DEL PLANTEL PROFESIONAL CLAVE**

**FORMACIÓN ACADÉMICA DEL PLANTEL PROFESIONAL CLAVE**

Requisitos:

Nº	DESCRIPCION	FORMACIÓN ACADÉMICA
1	RESIDENTE DE OBRA	INGENIERO CIVIL Y/O ARQUITECTO
2	ESPECIALISTA EN ESTRUCTURAS	INGENIERO CIVIL Y/O ARQUITECTO
3	ESPECIALISTA MECÁNICO ELÉCTRICO	ING. ELÉCTRICO Y/O ING. MECÁNICO ELÉCTRICO Y/O ING. ELECTRICISTA

4	ING. SANITARIO	ING. CIVIL Y/O ING. SANITARIO
5	ESPECIALISTA EN COMUNICACIONES	ING. DE TELECOMUNICACIONES Y REDES Y/O ING. ELECTRÓNICO Y/O ING. ELÉCTRICO Y/O ING. ELECTRICISTA
6	ESPECIALISTA EN SEGURIDAD Y SALUD EN EL TRABAJO	INGENIERO CIVIL O INGENIERO DE HIGIENE Y SEGURIDAD INDUSTRIAL O INGENIERO INDUSTRIAL O INGENIERO DE SEGURIDAD Y SALUD EN EL TRABAJO
7	PROFESIONAL DE LA SALUD	ENFERMERO (A), TÉCNICO ENFERMERÍA O PROFESIONAL DE LA SALUD EN GENERAL.

Acreditación:

De conformidad con el numeral 49.3 del artículo 49 y el literal e) del numeral 139.1 del artículo 139 del Reglamento este requisito de calificación se acredita para la suscripción del contrato.

**Importante**

- *El residente de la obra debe cumplir las calificaciones establecidas en el artículo 179 del Reglamento.*

**A.3 EXPERIENCIA DEL PLANTEL PROFESIONAL CLAVE**

N°	DESCRIPCION	FORMACIÓN ACADÉMICA	EXPERIENCIA
1	RESIDENTE DE OBRA	INGENIERO CIVIL Y/O ARQUITECTO	Experiencia mínima de 36 meses como Residente y/o jefe y/o supervisor y/o inspector y/o jefe de supervisión y/o residente principal y/o director residente y/o jefe residente y/o jefe residente principal y/o ingeniero residente y/o supervisor principal de obra, en ejecución de obras iguales o similares al objeto de la convocatoria, que se computa desde la colegiatura.
2	ESPECIALISTA EN ESTRUCTURAS	INGENIERO CIVIL Y/O ARQUITECTO	Contar con (12) meses de experiencia como Especialista en estructuras y/o diseño estructural y/o ingeniero y/o residente y/o inspector y/o supervisor y/o jefe y/o asistente o responsable en estructuras en obras en general.
3	ESPECIALISTA MECÁNICO ELÉCTRICO	ING. ELÉCTRICO Y/O ING. MECÁNICO ELÉCTRICO Y/O ING. ELECTRICISTA	Contar con (12) meses de experiencia como Especialista en instalaciones eléctricas y/o similares y/o ingeniero y/o residente y/o inspector y/o supervisor y/o jefe y/o asistente o responsable en obras en general.
4	ING. SANITARIO	ING. CIVIL Y/O ING. SANITARIO	Contar con (12) meses de experiencia como Especialista en instalaciones sanitarias y/o ingeniero y/o residente y/o inspector y/o supervisor y/o jefe y/o asistente o responsable en obras en general.

	5	ESPECIALISTA EN COMUNICACIONES	ING. DE TELECOMUNICACIONES Y REDES Y/O ING. ELECTRÓNICO Y/O ING. ELÉCTRICO Y/O ING. ELECTRICISTA	Contar con (12) meses de experiencia como Especialista en telecomunicaciones y/o ingeniero y/o residente y/o inspector y/o supervisor y/o jefe y/o asistente o responsable en obras en general.
	6	ESPECIALISTA EN SEGURIDAD Y SALUD EN EL TRABAJO	INGENIERO CIVIL O INGENIERO DE HIGIENE Y SEGURIDAD INDUSTRIAL O INGENIERO INDUSTRIAL O INGENIERO DE SEGURIDAD Y SALUD EN EL TRABAJO	Contar con (24) meses de experiencia como Especialista y/o ingeniero y/o supervisor y/o jefe y/o responsable y/o residente en: seguridad y salud ocupacional o seguridad e higiene ocupacional o seguridad de obra o seguridad en el trabajo o salud ocupacional o implementación de planes de seguridad e higiene ocupacional o en prevención de riesgos laborales, en ejecución de obras en general, que se computa desde la colegiatura.
	7	PROFESIONAL DE LA SALUD	ENFERMERO (A), TÉCNICO ENFERMERÍA O PROFESIONAL DE LA SALUD EN GENERAL.	Deberá acreditar experiencia mínima de doce (12) meses en salud en general.

B EXPERIENCIA DEL POSTOR EN LA ESPECIALIDAD	
	<p><u>Requisitos:</u></p> <p>Para la evaluación del factor, experiencia del postor en obras similares, <b><u>el postor deberá acreditar el monto facturado acumulado hasta una (01) vez el valor referencial de la contratación</u></b>, en la ejecución de obras similares, durante los últimos diez (10) años anteriores a la fecha de la presentación de ofertas, que se computarán desde la suscripción del acta de recepción de obra o documento similar que acredite fehacientemente la culminación de la obra. Dicha evaluación se hará con la consideración de obras similares que se detallan a continuación, los mismos que, obligatoriamente deberán contener los componentes de seguridad y salud en obra, muro de contención y/o cerco perimétrico, veredas, escaleras o gradas de concreto, tanque elevado, muros y tabiques de albañilería, carpintería de madera y metálica, vidrios y cristales, instalaciones sanitarias y/o sistema de agua fría, sistema de desagüe y/o sistema de evacuación pluvial, instalaciones eléctricas, equipamiento. Para cual se deberá tener en cuenta que se considerará similar a lo siguiente:</p> <p><b><u>Se considerará obra similar a los siguientes:</u></b> Mejoramiento y/o reconstrucción y/o recuperación y/o ampliación y/o Construcción y/o Instalación y/o Creación y/o Rehabilitación y/o servicio y/o intervención y/o la combinación de los términos antes referidos de: Puestos de Salud, hospitales, Instituciones Educativas en los niveles inicial, primaria y secundaria, como colegios públicos, colegios privados, y/o universidades públicas o privadas y/o institutos (pedagógicos o tecnológicos) públicos o privados y/o la combinación de las mismas</p> <p><u>Acreditación:</u></p> <p>La experiencia del postor se acreditará con copia simple de: (i) contratos y sus respectivas actas de recepción de obra; (ii) contratos y sus respectivas resoluciones de liquidación; o (iii) contratos y sus respectivas constancias de prestación o cualquier otra documentación<sup>13</sup> de la cual se desprenda</p>

<sup>13</sup> De acuerdo con la **Opinión N° 185-2017/DTN** "cualquier otra documentación", se entiende como tal a todo documento emitido por la Entidad contratante con ocasión de la ejecución de la obra que cumpla con demostrar de manera indubitable aquello

	<p>fehacientemente que la obra fue concluida, así como el monto total que implicó su ejecución; correspondientes a un máximo de veinte (20) contrataciones.</p> <p>En los casos que se acredite experiencia adquirida en consorcio, debe presentarse la promesa de consorcio o el contrato de consorcio del cual se desprenda fehacientemente el porcentaje de las obligaciones que se asumió en el contrato presentado; de lo contrario, no se computará la experiencia proveniente de dicho contrato.</p> <p>Asimismo, cuando se presenten contratos derivados de procesos de selección convocados antes del 20.09.2012, la calificación se ceñirá al método descrito en la Directiva “Participación de Proveedores en Consorcio en las Contrataciones del Estado”, debiendo presumirse que el porcentaje de las obligaciones equivale al porcentaje de participación de la promesa de consorcio o del contrato de consorcio. En caso que en dichos documentos no se consigne el porcentaje de participación se presumirá que las obligaciones se ejecutaron en partes iguales.</p> <p>Si el titular de la experiencia no es el postor, consignar si dicha experiencia corresponde a la matriz en caso que el postor sea sucursal, o fue transmitida por reorganización societaria, debiendo acompañar la documentación sustentatoria correspondiente.</p> <p>Si el postor acredita experiencia de otra persona jurídica como consecuencia de una reorganización societaria, debe presentar adicionalmente el <b>Anexo N° 9</b>.</p> <p>Cuando los contratos presentados se encuentren expresados en moneda extranjera, debe indicarse el tipo de cambio venta publicado por la Superintendencia de Banca, Seguros y AFP correspondiente a la fecha de suscripción.</p> <p>Sin perjuicio de lo anterior, los postores deben llenar y presentar el <b>Anexo N° 10</b> referido a la experiencia del postor en la especialidad.</p> <div style="border: 1px solid black; padding: 5px; margin-top: 10px;"> <p><b>Importante</b></p> <p><i>En el caso de consorcios, la calificación de la experiencia se realiza conforme a la Directiva “Participación de Proveedores en Consorcio en las Contrataciones del Estado”.</i></p> </div>
--	---

C	SOLVENCIA ECONÓMICA
	<p><u>Requisitos:</u></p> <p>El postor debe acreditar una línea de crédito equivalente a <b>0.60 VECES EL VALOR REFERENCIAL DE LA CONTRATACIÓN</b> o superior para lo cual deberá indicar el producto financiero con el que esta cuenta, y cumplir con las condiciones establecidas en la normativa vigente, así como también cumplir con las siguientes condiciones:</p> <ul style="list-style-type: none"> <li>- La línea de crédito deberá encontrarse aprobada, vigente y debe estar disponible, a fin de garantizar que el postor cuenta con el monto requerido.</li> <li>- La vigencia mínima de la línea de crédito deberá ser no menor al día de la presentación de la oferta, contada desde la fecha de su emisión.</li> </ul> <p><u>Acreditación:</u></p> <p>Documento a nombre del postor emitido por una empresa que se encuentre bajo la supervisión directa de la Superintendencia de Banca, Seguros y Administradoras Privadas de Fondos de Pensiones o estar considerada en la última lista de bancos extranjeros de primera categoría que periódicamente publica el Banco Central de Reserva del Perú.</p> <p>No procede acreditar este requisito a través de líneas de créditos para cartas fianza o póliza de caución.</p> <p>Tampoco corresponde aceptar documentos emitidos por empresas de seguros para acreditar este requisito de calificación, toda vez que, de conformidad con el Oficio N° 47719-2019-SBS, dichas empresas no pueden otorgar créditos.</p>

que se acredita, por ejemplo mediante, las resoluciones de liquidación de obra, las actas de recepción de conformidad, entre otros.



**Importante**

*En el caso de consorcios el documento que acredita la línea de crédito puede estar a nombre del consorcio o del integrante del consorcio que acredite el mayor porcentaje de participación en las obligaciones de la ejecución de la obra. El documento debe indicar expresamente el nombre completo o la denominación o razón social del integrante o integrantes del consorcio.*

**Importante**

- *Si como resultado de una consulta u observación corresponde precisarse o ajustarse el requerimiento, se solicita la autorización del área usuaria y se pone de conocimiento de tal hecho a la dependencia que aprobó el expediente de contratación, de conformidad con el numeral 72.3 del artículo 72 del Reglamento.*
- *Los requisitos de calificación determinan si los postores cuentan con las capacidades necesarias para ejecutar el contrato, lo que debe ser acreditado documentalmente, y no mediante declaración jurada.*

#### CAPÍTULO IV FACTORES DE EVALUACIÓN

La evaluación se realiza sobre la base de cien (100) puntos.

Para determinar la oferta con el mejor puntaje y el orden de prelación de las ofertas, se considera lo siguiente:

FACTOR DE EVALUACIÓN	PUNTAJE / METODOLOGÍA PARA SU ASIGNACIÓN
<b>A. PRECIO</b>	
<p><u>Evaluación:</u></p> <p>Se evaluará considerando el precio ofertado por el postor.</p> <p><u>Acreditación:</u></p> <p>Se acreditará mediante el documento que contiene el precio de la oferta (<b>Anexo N° 6</b>).</p>	<p>La evaluación consistirá en otorgar el máximo puntaje a la oferta de precio más bajo y se otorga a las demás ofertas puntajes inversamente proporcionales a sus respectivos precios, según la siguiente fórmula:</p> $P_i = \frac{O_m \times PMP}{O_i}$ <p>I = Oferta Pi = Puntaje de la oferta a evaluar Oi = Precio i Om = Precio de la oferta más baja PMP = Puntaje máximo del precio</p> <p style="text-align: right;"><b>[De 95]<sup>14</sup> puntos</b></p>

OTROS FACTORES DE EVALUACIÓN	[Hasta 5] puntos <sup>15</sup>
<b>B. SOSTENIBILIDAD AMBIENTAL Y SOCIAL</b>	
<p><u>Evaluación:</u></p> <p>Se evaluará que el postor cuente con una (1) práctica de sostenibilidad ambiental o social</p> <p>En caso que el postor se presente en consorcio, cada uno de sus integrantes, debe acreditar alguna de las prácticas de sostenibilidad ambiental o social para obtener el puntaje.</p>	<p style="text-align: center;"><b>(Máximo 3 puntos)</b></p> <p>Acredita una (1) de las prácticas de sostenibilidad <b>[3] puntos</b></p> <p>No acredita ninguna práctica en sostenibilidad <b>0 puntos</b></p>
<p><b>B.1 Práctica:</b></p> <p>Certificación del sistema de gestión de la seguridad y salud en el trabajo</p> <p><u>Acreditación:</u></p> <p>Copia simple del certificado que acredita que se ha implementado un sistema de gestión de seguridad y salud en el trabajo acorde con la norma OHSAS 18001:2007<sup>16</sup> o norma que la sustituya (ISO 45001:2018),</p>	

<sup>14</sup> De 83 a 100 puntos, en el caso de obras bajo la modalidad de ejecución llave en mano en las que se puede incluir adicionalmente el factor capacitación.

<sup>15</sup> Hasta 17 puntos, en el caso de obras bajo la modalidad de ejecución llave en mano en las que se puede incluir adicionalmente el factor capacitación.

<sup>16</sup> En marzo de 2018 se aprobó la norma ISO 45001:2018 que reemplaza la norma OHSAS 18001:2007. Cabe precisar que el periodo de migración durará tres años, por lo que el certificado en OHSAS 18001 tendrá vigencia hasta marzo de 2021.

OTROS FACTORES DE EVALUACIÓN	[Hasta 5] puntos <sup>15</sup>
<p>o con la Norma Técnica Peruana equivalente (NTP-ISO 45001:2018), cuyo alcance o campo de aplicación considere: Obras de agua potable y saneamiento<sup>17 18</sup></p> <p>El certificado debe haber sido emitido por un Organismo de Certificación acreditado para dicho sistema de gestión, ya sea ante el INACAL (antes INDECOPI) u otro organismo acreditador que cuente con reconocimiento internacional.<sup>19</sup></p> <p>El referido certificado debe corresponder a la sede, filial u oficina a cargo de la prestación<sup>20</sup>, y estar vigente<sup>21</sup> a la fecha de presentación de ofertas.</p>	
<p><b>B.2 Práctica:</b></p> <p>Certificación del sistema de gestión de la responsabilidad social</p> <p><u>Acreditación:</u></p> <p>Copia simple del certificado que acredita que se ha implementado un sistema de gestión de la responsabilidad social acorde con el estándar SA 8000:2014<sup>22</sup>.</p> <p>El certificado debe haber sido emitido por un Organismo de Certificación acreditado ante el “Social Accountability Accreditation Services” (SAAS).</p> <p>El referido certificado debe corresponder a la sede, filial u oficina a cargo de la prestación<sup>23</sup>, y estar vigente<sup>24</sup> a la fecha de presentación de ofertas.</p>	
<p><b>B.3 Práctica:</b></p> <p>Certificación del sistema de gestión ambiental.</p> <p><u>Acreditación:</u></p> <p>Copia simple del certificado que acredita que se ha implementado un sistema de gestión ambiental acorde con la norma ISO 14001:2015, o con la Norma Técnica Peruana equivalente (NTP-ISO 14001:2015), cuyo alcance o campo de aplicación considere: Obras de agua potable y saneamiento.<sup>25 26</sup></p>	

<sup>17</sup> Respecto de la definición del alcance o campo de aplicación del certificado, se podrían considerar certificados cuyos alcances involucren el objeto de contratación, tales como “ejecución o construcción de”: obras de edificación, obras civiles, obras viales o de infraestructura vial, obras de saneamiento, obras electromecánicas, obras energéticas, obras de suministro de energía, entre otros.

<sup>18</sup> El postor en su oferta podrá acompañar el certificado con documentación complementaria emitida por la misma Entidad certificadora para precisar el alcance de su certificación; la cual debe corresponder a la sede que efectuará la prestación.

<sup>19</sup> Sea firmante/signatario del Acuerdo de Reconocimiento Mutuo (MLA) del International Accreditation Forum-IAF (<http://www.iaf.nu>) o del InterAmerican Accreditation Cooperation-IAAC (<http://www.iaac.org.mx>) o del European co-operation for Accreditation-EA (<http://www.european-accreditation.org/>) o del Pacific Accreditation Cooperation-PAC (<http://www.apec-pac.org/>).

<sup>20</sup> En el certificado debe estar consignada la dirección exacta de la sede, filial u oficina a cargo de la prestación.

<sup>21</sup> Se refiere al periodo de vigencia que señala el certificado presentado.

<sup>22</sup> Entre las certificaciones voluntarias más difundidas mundialmente, referidas al desempeño social en aspectos de la responsabilidad social en los lugares de trabajo, se encuentra la correspondiente al estándar SA 8000, propuesto por la Social Accountability International (SAI). La certificación bajo este estándar refiere que una organización ha demostrado mediante una evaluación (Auditoría de Tercera Parte) que cumple con sus requisitos en los siguientes aspectos: Trabajo infantil, trabajo forzoso o bajo coacción, salud y seguridad, libertad de asociación y derecho a la negociación colectiva, discriminación, prácticas disciplinarias, horas de trabajo y remuneración.

<sup>23</sup> En el certificado debe estar consignada la dirección exacta de la sede, filial u oficina a cargo de la prestación.

<sup>24</sup> Se refiere al periodo de vigencia que señala el certificado presentado.

<sup>25</sup> Respecto de la definición del alcance o campo de aplicación del certificado, se podrían considerar certificados cuyos alcances involucren el objeto de contratación, tales como “ejecución o construcción de”: obras de edificación, obras civiles, obras viales o de infraestructura vial, obras de saneamiento, obras electromecánicas, obras energéticas, obras de suministro de energía, entre otros.

<sup>26</sup> El postor en su oferta podrá acompañar el certificado con documentación complementaria emitida por la misma Entidad certificadora para precisar el alcance de su certificación; la cual debe corresponder a la sede que efectuará la prestación.

OTROS FACTORES DE EVALUACIÓN	[Hasta 5] puntos <sup>15</sup>
<p>El certificado debe haber sido emitido por un Organismo de Certificación acreditado para dicho sistema de gestión, ya sea ante el INACAL (antes INDECOPI) u otro organismo acreditador que cuente con reconocimiento internacional<sup>27</sup>.</p> <p>El referido certificado debe corresponder a la sede, filial u oficina a cargo de la prestación<sup>28</sup>, y estar vigente<sup>29</sup> a la fecha de presentación de ofertas.</p>	
<p><b>B.4 Práctica:</b></p> <p>Responsabilidad hídrica</p> <p><u>Acreditación:</u></p> <p>Copia simple del Certificado Azul emitido por la Autoridad Nacional del Agua que lo reconoce como empresa hídricamente responsable del “Programa Huella Hídrica” (<a href="http://www.ana.gob.pe/certificado_azul">http://www.ana.gob.pe/certificado_azul</a>).</p>	
<p><b>B.5 Práctica:</b></p> <p>Certificación del sistema de gestión de la energía</p> <p><u>Acreditación:</u></p> <p>Copia simple del certificado que acredita que se ha implementado un SGE acorde con la norma ISO 50001:2011<sup>30</sup> o ISO 50001:2018, o con la Norma Técnica Peruana equivalente (NTP ISO 50001:2012), cuyo alcance o campo de aplicación considere: Obras de agua potable y saneamiento <sup>31 32</sup>.</p> <p>El certificado debe haber sido emitido por un Organismo de Certificación acreditado para dicho sistema de gestión, ya sea ante el INACAL (antes INDECOPI) u otro organismo acreditador que cuente con reconocimiento internacional.<sup>33</sup></p> <p>El referido certificado debe corresponder a la sede, filial u oficina a cargo de la prestación<sup>34</sup>, y estar vigente<sup>35</sup> a la fecha de presentación de ofertas.</p>	
<b>D. INTEGRIDAD EN LA CONTRATACIÓN PÚBLICA</b>	
<u>Evaluación:</u>	<b>(Máximo 2 puntos)</b>

<sup>27</sup> Sea firmante/signatario del Acuerdo de Reconocimiento Mutuo (MLA) del International Accreditation Forum-IAF (<http://www.iaf.nu>) o del InterAmerican Accreditation Cooperation-IAAC (<http://www.iaac.org.mx>) o del European co-operation for Accreditation-EA (<http://www.european-accreditation.org/>) o del Pacific Accreditation Cooperation-PAC (<http://www.apec-pac.org/>).

<sup>28</sup> En el certificado debe estar consignada la dirección exacta de la sede, filial u oficina a cargo de la prestación.

<sup>29</sup> Se refiere al periodo de vigencia que señala el certificado presentado.

<sup>30</sup> En agosto de 2018 se aprobó la norma ISO 50001:2018 que reemplaza a la norma ISO 50001:2011. Cabe precisar que el periodo de migración durará tres años, por lo que el certificado en ISO 50001:2011 tendrá vigencia hasta agosto de 2021.

<sup>31</sup> Respecto de la definición del alcance o campo de aplicación del certificado, se podrían considerar certificados cuyos alcances involucren el objeto de contratación, tales como “ejecución o construcción de”: obras de edificación, obras civiles, obras viales o de infraestructura vial, obras de saneamiento, obras electromecánicas, obras energéticas, obras de suministro de energía, entre otros.

<sup>32</sup> El postor en su oferta podrá acompañar el certificado con documentación complementaria emitida por la misma Entidad certificadora para precisar el alcance de su certificación; la cual debe corresponder a la sede que efectuará la prestación.

<sup>33</sup> Sea firmante/signatario del Acuerdo de Reconocimiento Mutuo (MLA) del International Accreditation Forum-IAF (<http://www.iaf.nu>) o del InterAmerican Accreditation Cooperation-IAAC (<http://www.iaac.org.mx>) o del European co-operation for Accreditation-EA (<http://www.european-accreditation.org/>) o del Pacific Accreditation Cooperation-PAC (<http://www.apec-pac.org/>).

<sup>34</sup> En el certificado debe estar consignada la dirección exacta de la sede, filial u oficina a cargo de la prestación.

<sup>35</sup> Se refiere al periodo de vigencia que señala el certificado presentado.

OTROS FACTORES DE EVALUACIÓN	[Hasta 5] puntos <sup>15</sup>
<p>Se evaluará que el postor cuente con certificación del sistema de gestión antisoborno</p> <p><u>Acreditación:</u></p> <p>Copia simple del certificado que acredita que se ha implementado un sistema de gestión antisoborno acorde con la norma ISO 37001:2016 o con la Norma Técnica Peruana equivalente (NTP-ISO37001:2017).</p> <p>El certificado debe haber sido emitido por un Organismo de Certificación acreditado para dicho sistema de gestión, ya sea ante el INACAL (antes INDECOPI) u otro organismo acreditador que cuente con reconocimiento internacional.<sup>36</sup></p> <p>El referido certificado debe corresponder a la sede, filial u oficina a cargo de la prestación<sup>37</sup>, y estar vigente<sup>38</sup> a la fecha de presentación de ofertas.</p> <p>En caso que el postor se presente en consorcio, cada uno de sus integrantes, debe acreditar que cuenta con la certificación para obtener el puntaje.</p>	<p>Presenta Certificado ISO 37001 <b>[2] puntos</b></p> <p>No presenta Certificado ISO 37001 <b>0 puntos</b></p>
<b>PUNTAJE TOTAL</b>	<b>100 puntos<sup>39</sup></b>

#### Importante

*Los factores de evaluación elaborados por el comité de selección deben ser objetivos y guardan vinculación, razonabilidad y proporcionalidad con el objeto de la contratación. Asimismo, estos no pueden calificar con puntaje el cumplimiento del Expediente Técnico ni los requisitos de calificación.*

<sup>36</sup> Sea firmante/signatario del Acuerdo de Reconocimiento Mutuo (MLA) del International Accreditation Forum-IAF (<http://www.iaf.nu>) o del InterAmerican Accreditation Cooperation-IAAC (<http://www.iaac.org.mx>) o del European co-operation for Accreditation-EA (<http://www.european-accreditation.org/>) o del Pacific Accreditation Cooperation-PAC (<http://www.apec-pac.org/>).

<sup>37</sup> En el certificado debe estar consignada la dirección exacta de la sede, filial u oficina a cargo de la prestación.

<sup>38</sup> Se refiere al periodo de vigencia que señala el certificado presentado.

<sup>39</sup> Es la suma de los puntajes de todos los factores de evaluación.



## CAPÍTULO V PROFORMA DEL CONTRATO

### Importante

- *Dependiendo del objeto del contrato, de resultar indispensable, puede incluirse cláusulas adicionales o la adecuación de las propuestas en el presente documento, las que en ningún caso pueden contemplar disposiciones contrarias a la normativa vigente ni a lo señalado en este capítulo.*
- *En el caso de contratación de obras por paquete, se debe suscribir un contrato por cada obra incluida en el paquete.*

Conste por el presente documento, la contratación de la ejecución de la obra [CONSIGNAR LA DENOMINACIÓN DE LA CONVOCATORIA], que celebra de una parte [CONSIGNAR EL NOMBRE DE LA ENTIDAD], en adelante LA ENTIDAD, con RUC N° [.....], con domicilio legal en [.....], representada por [.....], identificado con DNI N° [.....], y de otra parte [.....], con RUC N° [.....], con domicilio legal en [.....], inscrita en la Ficha N° [.....] Asiento N° [.....] del Registro de Personas Jurídicas de la ciudad de [.....], debidamente representado por su Representante Legal, [.....], con DNI N° [.....], según poder inscrito en la Ficha N° [.....], Asiento N° [.....] del Registro de Personas Jurídicas de la ciudad de [.....], a quien en adelante se le denominará EL CONTRATISTA en los términos y condiciones siguientes:

### **CLÁUSULA PRIMERA: ANTECEDENTES**

Con fecha [.....], el comité de selección adjudicó la buena pro de la **LICITACIÓN PÚBLICA N° [CONSIGNAR NOMENCLATURA DEL PROCEDIMIENTO DE SELECCIÓN]** para la contratación de la ejecución de la obra [CONSIGNAR LA DENOMINACIÓN DE LA CONVOCATORIA], a [INDICAR NOMBRE DEL GANADOR DE LA BUENA PRO], cuyos detalles e importe constan en los documentos integrantes del presente contrato.

### **CLÁUSULA SEGUNDA: OBJETO**

El presente contrato tiene por objeto [CONSIGNAR EL OBJETO DE LA CONTRATACIÓN].

### **CLÁUSULA TERCERA: MONTO CONTRACTUAL**

El monto total del presente contrato asciende a [CONSIGNAR MONEDA Y MONTO], que incluye todos los impuestos de Ley.

Este monto comprende el costo de la ejecución de la obra, todos los tributos, seguros, transporte, inspecciones, pruebas y, de ser el caso, los costos laborales conforme a la legislación vigente, así como cualquier otro concepto que pueda tener incidencia sobre la ejecución de la prestación materia del presente contrato.

### **CLÁUSULA CUARTA: DEL PAGO<sup>40</sup>**

LA ENTIDAD se obliga a pagar la contraprestación a EL CONTRATISTA en [INDICAR MONEDA], en periodos de valorización [CONSIGNAR MENSUALES U OTRO TIPO DE PERIODO], conforme a lo previsto en la sección específica de las bases. Asimismo, LA ENTIDAD o EL CONTRATISTA, según corresponda, se obligan a pagar el monto correspondiente al saldo de la liquidación del contrato de obra, en el plazo de [CONSIGNAR PLAZO EN DÍAS] días calendario, computados desde el día siguiente del consentimiento de la liquidación.

En caso de retraso en el pago de las valorizaciones, por razones imputables a LA ENTIDAD, EL CONTRATISTA tiene derecho al reconocimiento de los intereses legales efectivos, de conformidad con el artículo 39 de la Ley de Contrataciones del Estado y los artículos 1244, 1245 y 1246 del Código Civil. Para tal efecto, se formulará una valorización de intereses y el pago se efectuará en las valorizaciones siguientes.

<sup>40</sup> En cada caso concreto, dependiendo de la naturaleza del contrato, podrá adicionarse la información que resulte pertinente a efectos de generar el pago.

#### **CLÁUSULA QUINTA: DEL PLAZO DE LA EJECUCIÓN DE LA PRESTACIÓN**

El plazo de ejecución del presente contrato es de [.....] días calendario, el mismo que se computa desde el día siguiente de cumplidas las condiciones previstas en el artículo 176 del Reglamento.

##### **Importante para la Entidad**

- Cuando en el expediente de contratación se establezca que la obra debe ejecutarse bajo la modalidad de ejecución llave en mano, en lugar del párrafo anterior, deberá considerarse lo siguiente, según corresponda:

*“El plazo de ejecución de la obra, el equipamiento y montaje hasta la puesta en servicio, materia de la presente convocatoria, es de [CONSIGNAR EL PLAZO DE EJECUCIÓN DE ESTA PRESTACIÓN, EL CUAL DEBE ESTAR EXPRESADO EN DÍAS CALENDARIO] días calendario, el mismo que se computa desde el día siguiente de cumplidas las condiciones previstas en el artículo 176 del Reglamento.”<sup>41</sup>*

*“El plazo de ejecución de la obra, el equipamiento y montaje hasta la puesta en servicio, materia de la presente convocatoria, es de [CONSIGNAR EL PLAZO DE EJECUCIÓN DE ESTA PRESTACIÓN, EL CUAL DEBE ESTAR EXPRESADO EN DÍAS CALENDARIO] días calendario, el mismo que se computa desde el día siguiente de cumplidas las condiciones previstas en el artículo 176 del Reglamento y el plazo de la operación asistida de la obra es de [CONSIGNAR EL PLAZO DE EJECUCIÓN DE LA PRESTACIÓN ASISTIDA DE LA OBRA, EL CUAL DEBE ESTAR EXPRESADO EN DÍAS CALENDARIO] días calendario.”<sup>42</sup>*

*Incorporar a las bases o eliminar, según corresponda*

#### **CLÁUSULA SEXTA: PARTES INTEGRANTES DEL CONTRATO**

El presente contrato está conformado por las bases integradas, la oferta ganadora, así como los documentos derivados del procedimiento de selección que establezcan obligaciones para las partes.

#### **CLÁUSULA SÉTIMA: GARANTÍAS**

EL CONTRATISTA entregó al perfeccionamiento del contrato la respectiva garantía incondicional, solidaria, irrevocable, y de realización automática en el país al solo requerimiento, a favor de LA ENTIDAD, por los conceptos, montos y vigencias siguientes:

- De fiel cumplimiento del contrato: [CONSIGNAR EL MONTO], a través de la [INDICAR EL TIPO DE GARANTÍA PRESENTADA] N° [INDICAR NÚMERO DEL DOCUMENTO] emitida por [SEÑALAR EMPRESA QUE LA EMITE]. Monto que es equivalente al diez por ciento (10%) del monto del contrato original, la misma que debe mantenerse vigente hasta el consentimiento de la liquidación final.

En el caso que corresponda, consignar lo siguiente:

- Garantía fiel cumplimiento por prestaciones accesorias: [CONSIGNAR EL MONTO], a través de la [INDICAR EL TIPO DE GARANTÍA PRESENTADA] N° [INDICAR NÚMERO DEL DOCUMENTO] emitida por [SEÑALAR EMPRESA QUE LA EMITE], la misma que debe mantenerse vigente hasta el cumplimiento total de las obligaciones garantizadas.

#### **CLÁUSULA OCTAVA: EJECUCIÓN DE GARANTÍAS POR FALTA DE RENOVACIÓN**

LA ENTIDAD puede solicitar la ejecución de las garantías cuando EL CONTRATISTA no las hubiere renovado antes de la fecha de su vencimiento, conforme a lo dispuesto en el literal a) del numeral 155.1 del artículo 155 del Reglamento de la Ley de Contrataciones del Estado.

<sup>41</sup> Este párrafo debe ser incluido en el caso de obras que se ejecuten bajo la modalidad de ejecución llave en mano que no incluya operación asistida.

<sup>42</sup> Este párrafo debe ser incluido en el caso de obras que se ejecuten bajo la modalidad de ejecución llave en mano que incluya operación asistida.

**Importante para la Entidad**

- Sólo en el caso que la Entidad hubiese previsto otorgar adelanto, se debe incluir la siguiente cláusula:

**CLÁUSULA NOVENA: ADELANTO DIRECTO**

“LA ENTIDAD otorgará [CONSIGNAR NÚMERO DE ADELANTOS A OTORGARSE] adelantos directos por el [CONSIGNAR PORCENTAJE QUE EN NINGÚN CASO EXCEDAN EN CONJUNTO EL 10% DEL MONTO DEL CONTRATO ORIGINAL] del monto del contrato original.

EL CONTRATISTA debe solicitar formalmente el [CONSIGNAR ADELANTO O PRIMER DESEMBOLSO DEL ADELANTO DIRECTO] dentro de los ocho (8) días siguientes a la suscripción del contrato, adjuntando a su solicitud la garantía por adelantos mediante [CONSIGNAR CARTA FIANZA Y/O PÓLIZA DE CAUCIÓN] y el comprobante de pago correspondiente. LA ENTIDAD debe entregar el monto solicitado dentro de los siete (7) días siguientes a la presentación de la solicitud de EL CONTRATISTA.

Asimismo, EL CONTRATISTA debe solicitar la entrega de los demás adelantos directos en [CONSIGNAR EL PLAZO Y OPORTUNIDAD PARA LA SOLICITUD]<sup>43</sup>. La entrega del o los adelantos se realizará en [CONSIGNAR PLAZO Y OPORTUNIDAD].<sup>44</sup>

Vencido el plazo para solicitar el adelanto no procederá la solicitud.

- Si LA ENTIDAD considera necesario entregar adelantos para materiales o insumos a EL CONTRATISTA, deberá consignar la siguiente cláusula:

**CLÁUSULA DÉCIMA: ADELANTO PARA MATERIALES O INSUMOS**

“LA ENTIDAD otorgará adelantos para materiales o insumos por el [CONSIGNAR PORCENTAJE QUE NO DEBE EXCEDER EN CONJUNTO DEL 20%] del monto del contrato original, conforme al calendario de adquisición de materiales o insumos presentado por EL CONTRATISTA.

La entrega de los adelantos se realizará en un plazo de [CONSIGNAR PLAZO] días calendario previos a la fecha prevista en el calendario de adquisición de materiales o insumos para cada adquisición, con la finalidad que EL CONTRATISTA pueda disponer de los materiales o insumos en la oportunidad prevista en el calendario de avance de obra valorizado. Para tal efecto, EL CONTRATISTA debe solicitar la entrega del adelanto en un plazo de [CONSIGNAR PLAZO] días calendario anteriores al inicio del plazo antes mencionado, adjuntando a su solicitud la garantía por adelantos mediante [CONSIGNAR CARTA FIANZA Y/O PÓLIZA DE CAUCIÓN] y el comprobante de pago respectivo.

La primera solicitud de EL CONTRATISTA debe realizarse una vez iniciado el plazo de ejecución de la obra. No procede el otorgamiento del adelanto para materiales e insumos en los casos en que las solicitudes correspondientes sean realizadas con posterioridad a las fechas señaladas en el calendario de adquisición de materiales e insumos.

**Incorporar a las bases o eliminar, según corresponda.**

**Importante para la Entidad**

- En caso la Entidad hubiese previsto la obligación de constituir un fideicomiso para la administración de los adelantos, se debe incluir la siguiente cláusula:

**CLÁUSULA .....: FIDEICOMISO DE ADELANTOS**

Para la administración de los adelantos destinados a la ejecución de la obra, se constituirá un fideicomiso conforme a lo establecido en los artículos 184 y 185 del Reglamento. El procedimiento para la solicitud y entrega de los adelantos se rige por lo dispuesto en dichos artículos.

<sup>43</sup> Indicar el plazo y oportunidad conforme al expediente de contratación.

<sup>44</sup> Este párrafo solo deberá ser incluido cuando la Entidad prevea la entrega de más de un adelanto directo al contratista.

#### **ADELANTO DIRECTO**

*“La Entidad otorgará [CONSIGNAR NÚMERO DE ADELANTOS A OTORGARSE] adelantos directos por el [CONSIGNAR PORCENTAJE QUE EN NINGÚN CASO EXCEDAN EN CONJUNTO EL 10% DEL MONTO DEL CONTRATO ORIGINAL] del monto del contrato original.*

#### **ADELANTO PARA MATERIALES O INSUMOS**

*“La Entidad otorgará adelantos para materiales o insumos por el [CONSIGNAR PORCENTAJE QUE NO DEBE EXCEDER EN CONJUNTO DEL 20%] del monto del contrato original, conforme al calendario de adquisición de materiales o insumos presentado por el contratista.*

*Incorporar a las bases o eliminar, según corresponda*

#### **CLÁUSULA UNDÉCIMA: CONFORMIDAD DE LA OBRA**

La conformidad de la obra será dada con la suscripción del Acta de Recepción de Obra.

#### **CLÁUSULA DUODÉCIMA: DECLARACIÓN JURADA DEL CONTRATISTA**

EL CONTRATISTA declara bajo juramento que se compromete a cumplir las obligaciones derivadas del presente contrato, bajo sanción de quedar inhabilitado para contratar con el Estado en caso de incumplimiento.

#### **Importante para la Entidad**

*De acuerdo con el numeral 29.2 del artículo 29 del Reglamento, se deberá incluir esta cláusula, según corresponda:*

#### **CLÁUSULA DÉCIMA TERCERA: ASIGNACIÓN DE RIESGOS DEL CONTRATO DE OBRA**

*[INCLUIR<sup>45</sup> EN ESTA CLÁUSULA LOS RIESGOS IDENTIFICADOS QUE PUEDEN OCURRIR DURANTE LA EJECUCIÓN DE LA OBRA Y LA DETERMINACIÓN DE LA PARTE DEL CONTRATO QUE DEBE ASUMIRLOS DURANTE LA EJECUCIÓN CONTRACTUAL, SEGÚN LAS DISPOSICIONES PREVISTAS EN LA DIRECTIVA “GESTIÓN DE RIESGOS EN LA PLANIFICACIÓN DE LA EJECUCIÓN DE OBRAS”].*

*Incorporar a las bases o eliminar, según corresponda*

#### **CLÁUSULA DÉCIMA CUARTA: RESPONSABILIDAD POR VICIOS OCULTOS**

Ni la suscripción del Acta de Recepción de Obra, ni el consentimiento de la liquidación del contrato de obra, enervan el derecho de LA ENTIDAD a reclamar, posteriormente, por defectos o vicios ocultos, conforme a lo dispuesto por los artículos 40 de la Ley de Contrataciones del Estado y 173 de su Reglamento.

El plazo máximo de responsabilidad de EL CONTRATISTA es de [CONSIGNAR TIEMPO EN AÑOS, NO MENOR DE 7 AÑOS] años, contados a partir de la conformidad de la recepción [INDICAR TOTAL O PARCIAL, SEGÚN CORRESPONDA] de la obra.

#### **CLÁUSULA DÉCIMA QUINTA: PENALIDADES**

Si EL CONTRATISTA incurre en retraso injustificado en la ejecución de las prestaciones objeto del contrato, LA ENTIDAD le aplica automáticamente una penalidad por mora por cada día de atraso, de acuerdo a la siguiente fórmula:

$$\text{Penalidad Diaria} = \frac{0.10 \times \text{monto vigente}}{F \times \text{plazo vigente en días}}$$

Donde:

**F = 0.15 para plazos mayores a sesenta (60) días o;**  
**F = 0.40 para plazos menores o iguales a sesenta (60) días.**

<sup>45</sup> Siempre que el procedimiento de selección para la contratación de la elaboración del expediente técnico haya sido convocado después del 03.04.2017 o, el expediente técnico elaborado por la propia Entidad, haya sido elaborado y aprobado después de dicha fecha.

El retraso se justifica a través de la solicitud de ampliación de plazo debidamente aprobado. Adicionalmente, se considera justificado el retraso y en consecuencia no se aplica penalidad, cuando EL CONTRATISTA acredite, de modo objetivamente sustentado, que el mayor tiempo transcurrido no le resulta imputable. En este último caso la calificación del retraso como justificado por parte de LA ENTIDAD no da lugar al pago de gastos generales ni costos directos de ningún tipo, conforme el numeral 162.5 del artículo 162 del Reglamento de la Ley de Contrataciones del Estado.

Adicionalmente a la penalidad por mora se aplicarán las siguientes penalidades:

Otras penalidades			
N°	Supuesto de aplicación de penalidad	Forma de cálculo	Procedimiento
1	Cuando el personal acreditado permanece menos de sesenta (60) días desde el inicio de su participación en la ejecución del contrato o del íntegro del plazo de ejecución, si este es menor a los sesenta (60) días, de conformidad con las disposiciones establecidas en el numeral 190.2 del artículo 190 del Reglamento.	[INCLUIR LA FORMA DE CÁLCULO, QUE NO PUEDE SER MENOR A LA MITAD DE UNA UNIDAD IMPOSITIVA TRIBUTARIA (0.5 UIT) NI MAYOR A UNA (1) UIT] por cada día de ausencia del personal en obra en el plazo previsto.	Según informe del [CONSIGNAR INSPECTOR O SUPERVISOR DE LA OBRA, SEGÚN CORRESPONDA].
2	En caso el contratista incumpla con su obligación de ejecutar la prestación con el personal acreditado o debidamente sustituido.	[INCLUIR LA FORMA DE CÁLCULO, QUE NO PUEDE SER MENOR A LA MITAD DE UNA UNIDAD IMPOSITIVA TRIBUTARIA (0.5 UIT) NI MAYOR A UNA (1) UIT] por cada día de ausencia del personal en obra.	Según informe del [CONSIGNAR INSPECTOR O SUPERVISOR DE LA OBRA, SEGÚN CORRESPONDA].
3	Si el contratista o su personal, no permite el acceso al cuaderno de obra al [CONSIGNAR INSPECTOR O SUPERVISOR DE LA OBRA, SEGÚN CORRESPONDA], impidiéndole anotar las ocurrencias.	Cinco por mil (5/1000) del monto de la valorización del periodo por cada día de dicho impedimento.	Según informe del [CONSIGNAR INSPECTOR O SUPERVISOR DE LA OBRA, SEGÚN CORRESPONDA].
4	[INCLUIR OTRAS PENALIDADES, DE SER EL CASO]		

#### Importante

*De haberse previsto otras penalidades a las previstas, incluir los supuestos de aplicación de penalidad, la forma de cálculo de la penalidad para cada supuesto y el procedimiento mediante el cual se verifica el supuesto a penalizar, conforme el artículo 163 del Reglamento de la Ley de Contrataciones del Estado.*

Estas penalidades se deducen de las valorizaciones o en la liquidación final, según corresponda; o si fuera necesario, se cobra del monto resultante de la ejecución de la garantía de fiel cumplimiento.

La penalidad por mora y las otras penalidades pueden alcanzar cada una un monto máximo equivalente al diez por ciento (10%) del monto del contrato vigente, o de ser el caso, del ítem que debió ejecutarse.

Cuando se llegue a cubrir el monto máximo de la penalidad por mora o el monto máximo para otras penalidades, LA ENTIDAD puede resolver el contrato por incumplimiento.

#### **CLÁUSULA DÉCIMA SEXTA: RESOLUCIÓN DEL CONTRATO**

Cualquiera de las partes puede resolver el contrato, de conformidad con el numeral 32.3 del artículo 32 y artículo 36 de la Ley de Contrataciones del Estado, y el artículo 164 de su Reglamento. De darse el caso, LA ENTIDAD procederá de acuerdo a lo establecido en los artículos 165 y 207 del



Reglamento de la Ley de Contrataciones del Estado.

**CLÁUSULA DÉCIMA SÉTIMA: RESPONSABILIDAD DE LAS PARTES**

Cuando se resuelva el contrato por causas imputables a algunas de las partes, se debe resarcir los daños y perjuicios ocasionados, a través de la indemnización correspondiente. Ello no obsta la aplicación de las sanciones administrativas, penales y pecuniarias a que dicho incumplimiento diere lugar, en el caso que éstas correspondan.

Lo señalado precedentemente no exime a ninguna de las partes del cumplimiento de las demás obligaciones previstas en el presente contrato.

**CLÁUSULA DÉCIMA OCTAVA: ANTICORRUPCIÓN**

EL CONTRATISTA declara y garantiza no haber, directa o indirectamente, o tratándose de una persona jurídica a través de sus socios, integrantes de los órganos de administración, apoderados, representantes legales, funcionarios, asesores o personas vinculadas a las que se refiere el artículo 7 del Reglamento de la Ley de Contrataciones del Estado, ofrecido, negociado o efectuado, cualquier pago o, en general, cualquier beneficio o incentivo ilegal en relación al contrato.

Asimismo, el CONTRATISTA se obliga a conducirse en todo momento, durante la ejecución del contrato, con honestidad, probidad, veracidad e integridad y de no cometer actos ilegales o de corrupción, directa o indirectamente o a través de sus socios, accionistas, participacionistas, integrantes de los órganos de administración, apoderados, representantes legales, funcionarios, asesores y personas vinculadas a las que se refiere el artículo 7 del Reglamento de la Ley de Contrataciones del Estado.

Además, EL CONTRATISTA se compromete a i) comunicar a las autoridades competentes, de manera directa y oportuna, cualquier acto o conducta ilícita o corrupta de la que tuviera conocimiento; y ii) adoptar medidas técnicas, organizativas y/o de personal apropiadas para evitar los referidos actos o prácticas.

Finalmente, EL CONTRATISTA se compromete a no colocar a los funcionarios públicos con los que deba interactuar, en situaciones reñidas con la ética. En tal sentido, reconoce y acepta la prohibición de ofrecerles a éstos cualquier tipo de obsequio, donación, beneficio y/o gratificación, ya sea de bienes o servicios, cualquiera sea la finalidad con la que se lo haga.

**CLÁUSULA DÉCIMA NOVENA: MARCO LEGAL DEL CONTRATO**

Sólo en lo no previsto en este contrato, en la Ley de Contrataciones del Estado y su Reglamento, en las directivas que emita el OSCE y demás normativa especial que resulte aplicable, serán de aplicación supletoria las disposiciones pertinentes del Código Civil vigente, cuando corresponda, y demás normas de derecho privado.

**CLÁUSULA VIGÉSIMA: SOLUCIÓN DE CONTROVERSIAS<sup>46</sup>**

Las controversias que surjan entre las partes durante la ejecución del contrato se resuelven mediante junta de resolución de disputas, conciliación o arbitraje, según el acuerdo de las partes.

Cualquiera de las partes tiene derecho a iniciar el arbitraje a fin de resolver dichas controversias dentro del plazo de caducidad previsto en la Ley de Contrataciones del Estado y su Reglamento.

Facultativamente, cualquiera de las partes tiene el derecho a solicitar una conciliación dentro del plazo de caducidad correspondiente, según lo señalado en el artículo 224 del Reglamento de la Ley de Contrataciones del Estado, sin perjuicio de recurrir al arbitraje, en caso no se llegue a un acuerdo entre ambas partes o se llegue a un acuerdo parcial. Las controversias sobre nulidad del contrato solo pueden ser sometidas a arbitraje.

El Laudo arbitral emitido es inapelable, definitivo y obligatorio para las partes desde el momento de su notificación, según lo previsto en el numeral 45.21 del artículo 45 de la Ley de Contrataciones del Estado.

<sup>46</sup> De acuerdo con el numeral 225.3 del artículo 225 del Reglamento, las partes pueden recurrir al arbitraje ad hoc cuando las controversias deriven de procedimientos de selección cuyo valor referencial sea menor o igual a cinco millones con 00/100 soles (S/ 5 000 000,00).

**Importante para la Entidad**

- De acuerdo con lo dispuesto en la Decimonovena Disposición Complementaria Final del Reglamento, la obligatoriedad de someter a Junta de Resolución de Disputas las controversias en los contratos de obra por montos superiores a veinte millones con 00/100 Soles (S/ 20 000 000,00), aplica a los procedimientos de selección convocados a partir del año 2020. Asimismo, el sometimiento de la solución de controversias a una Junta de Resolución de Disputas en los contratos cuyos montos sean iguales o superiores a cinco millones con 00/100 Soles (S/. 5 000 000.00) es facultativa. En tal sentido, se debe incluir la siguiente cláusula, según corresponda:

**CLÁUSULA VIGÉSIMA PRIMERA: JUNTA DE RESOLUCIÓN DE DISPUTAS**

*“Las partes acuerdan para la solución de las controversias derivadas del presente Contrato de Obra conformar una Junta de Resolución de Disputas; encargando su organización y administración al [DENOMINACIÓN O RAZÓN SOCIAL DEL CENTRO DE ADMINISTRACIÓN DESIGNADO POR LAS PARTES].*

*La Junta de Resolución de Disputas estará compuesta por [TRES (3) MIEMBROS / UN (1) MIEMBRO], los/el cual/es será/n designado/s conforme la Directiva del OSCE sobre Junta de Resolución de Disputas”.*

*Incorporar o eliminar, según corresponda*

**CLÁUSULA VIGÉSIMA SEGUNDA: FACULTAD DE ELEVAR A ESCRITURA PÚBLICA**

Cualquiera de las partes puede elevar el presente contrato a Escritura Pública corriendo con todos los gastos que demande esta formalidad.

**CLÁUSULA VIGÉSIMA TERCERA: DOMICILIO PARA EFECTOS DE LA EJECUCIÓN CONTRACTUAL**

Las partes declaran el siguiente domicilio para efecto de las notificaciones que se realicen durante la ejecución del presente contrato:

DOMICILIO DE LA ENTIDAD: [.....]

DOMICILIO DEL CONTRATISTA: [CONSIGNAR EL DOMICILIO SEÑALADO POR EL POSTOR GANADOR DE LA BUENA PRO AL PRESENTAR LOS REQUISITOS PARA EL PERFECCIONAMIENTO DEL CONTRATO]

La variación del domicilio aquí declarado de alguna de las partes debe ser comunicada a la otra parte, formalmente y por escrito, con una anticipación no menor de quince (15) días calendario.

De acuerdo con las bases integradas, la oferta y las disposiciones del presente contrato, las partes lo firman por duplicado en señal de conformidad en la ciudad de [.....] al [CONSIGNAR FECHA].

\_\_\_\_\_  
“LA ENTIDAD”

\_\_\_\_\_  
“EL CONTRATISTA”

**Importante**

*Este documento puede firmarse digitalmente si ambas partes cuentan con firma digital, según la Ley N° 27269, Ley de Firmas y Certificados Digitales<sup>47</sup>.*

<sup>47</sup> Para mayor información sobre la normativa de firmas y certificados digitales ingresar a: <https://www.indecopi.gob.pe/web/firmas-digitales/firmar-y-certificados-digitales>

## CAPÍTULO VI CONSTANCIA DE PRESTACIÓN DE EJECUCIÓN DE OBRA

De conformidad con el artículo 169 del Reglamento, se deja expresa constancia de la culminación de la prestación derivada del contrato mencionado en el numeral 3 del presente documento.

<b>1</b>	<b>DATOS DEL DOCUMENTO</b>	Número del documento			
		Fecha de emisión del documento			
<b>2</b>	<b>DATOS DEL CONTRATISTA</b>	Nombre, denominación o razón social			
		RUC			
		EN CASO EL CONTRATISTA SEA UN CONSORCIO, ADEMÁS SE DEBERÁ REGISTRAR LA SIGUIENTE INFORMACIÓN:			
		Nombre o razón social del integrante del consorcio	RUC	%	Descripción de las obligaciones
<b>3</b>	<b>DATOS DEL CONTRATO</b>	Número del contrato			
		Tipo y número del procedimiento de selección			
		Descripción del objeto del contrato			
		Fecha de suscripción del contrato			
		Monto del contrato			
<b>4</b>	<b>DATOS DE LA OBRA</b>	Denominación de la obra			
		Ubicación de la obra (Región, Provincia y Distrito)			
		Nombres y apellidos del Supervisor de la Obra			
		Plazo de ejecución de la obra	Plazo original	días calendario	
			Ampliación(es) de plazo	días calendario	
			Total plazo	días calendario	
			Fecha de culminación de la obra		
			Fecha de recepción de la obra		
		Monto de la obra	Fecha de liquidación de la obra		
			Número de adicionales de obra		
			Monto total de los adicionales		
			Número de deductivos		
Monto total de los deductivos					
Monto total de la obra (sólo componente de obra)					

<b>5 APLICACIÓN DE PENALIDADES</b>	Monto de las penalidades por mora				
	Monto de otras penalidades				
	Monto total de las penalidades aplicadas				
<b>6 SOLUCIÓN DE CONTROVERSIAS DEL CONTRATO</b>	Junta de Resolución de Disputas	Si		No	
	Arbitraje	Si		No	
	N° de arbitrajes				
<b>7 DATOS DE LA ENTIDAD</b>	Nombre de la Entidad				
	RUC de la Entidad				
	Nombres y apellidos del funcionario que emite la constancia				
	Cargo que ocupa en la Entidad				
	Teléfono de contacto				
<b>8</b>					
	<b>NOMBRE, FIRMA Y SELLO DEL FUNCIONARIO COMPETENTE</b>				

## **ANEXOS**

## ANEXO N° 1

### DECLARACIÓN JURADA DE DATOS DEL POSTOR

Señores

**COMITÉ DE SELECCIÓN**

**LICITACIÓN PÚBLICA N° [CONSIGNAR NOMENCLATURA DEL PROCEDIMIENTO]**

Presente.-

El que se suscribe, [.....], postor y/o Representante Legal de [CONSIGNAR EN CASO DE SER PERSONA JURÍDICA], identificado con [CONSIGNAR TIPO DE DOCUMENTO DE IDENTIDAD] N° [CONSIGNAR NÚMERO DE DOCUMENTO DE IDENTIDAD], con poder inscrito en la localidad de [CONSIGNAR EN CASO DE SER PERSONA JURÍDICA] en la Ficha N° [CONSIGNAR EN CASO DE SER PERSONA JURÍDICA] Asiento N° [CONSIGNAR EN CASO DE SER PERSONA JURÍDICA], **DECLARO BAJO JURAMENTO** que la siguiente información se sujeta a la verdad:

Nombre, Denominación o Razón Social :			
Domicilio Legal :			
RUC :	Teléfono(s) :		
Correo electrónico :			

#### Autorización de notificación por correo electrónico:

... [CONSIGNAR SÍ O NO] autorizo que se notifiquen al correo electrónico indicado las siguientes actuaciones:

1. Solicitud de subsanación de los requisitos para perfeccionar el contrato.
2. Solicitud para presentar los documentos para perfeccionar el contrato, según lo previsto en el numeral 141.2 del artículo 141 del Reglamento.
3. Respuesta a la solicitud de acceso al expediente de contratación.

Asimismo, me comprometo a remitir la confirmación de recepción, en el plazo máximo de dos (2) días hábiles de recibida la comunicación.

[CONSIGNAR CIUDAD Y FECHA]

.....  
**Firma, Nombres y Apellidos del postor o Representante legal, según corresponda**

#### Importante

*La notificación dirigida a la dirección de correo electrónico consignada se entenderá válidamente efectuada cuando la Entidad reciba acuse de recepción.*



**Importante**

*Cuando se trate de consorcios, la declaración jurada es la siguiente:*

**ANEXO N° 1**

**DECLARACIÓN JURADA DE DATOS DEL POSTOR**

Señores

**COMITÉ DE SELECCIÓN**

**LICITACIÓN PÚBLICA N° [CONSIGNAR NOMENCLATURA DEL PROCEDIMIENTO]**

Presente.-

El que se suscribe, [...], representante común del consorcio [CONSIGNAR EL NOMBRE DEL CONSORCIO], identificado con [CONSIGNAR TIPO DE DOCUMENTO DE IDENTIDAD] N° [CONSIGNAR NÚMERO DE DOCUMENTO DE IDENTIDAD], **DECLARO BAJO JURAMENTO** que la siguiente información se sujeta a la verdad:

Datos del consorciado 1			
Nombre, Denominación o Razón Social :			
Domicilio Legal :			
RUC :	Teléfono(s) :		
Correo electrónico :			

Datos del consorciado 2			
Nombre, Denominación o Razón Social :			
Domicilio Legal :			
RUC :	Teléfono(s) :		
Correo electrónico :			

Datos del consorciado ...			
Nombre, Denominación o Razón Social :			
Domicilio Legal :			
RUC :	Teléfono(s) :		
Correo electrónico :			

**Autorización de notificación por correo electrónico:**

Correo electrónico del consorcio:

... [CONSIGNAR SÍ O NO] autorizo que se notifiquen al correo electrónico indicado las siguientes actuaciones:

1. Solicitud de subsanación de los requisitos para perfeccionar el contrato.
2. Solicitud para presentar los documentos para perfeccionar el contrato, según lo previsto en el numeral 141.2 del artículo 141 del Reglamento.
3. Respuesta a la solicitud de acceso al expediente de contratación.

Asimismo, me comprometo a remitir la confirmación de recepción, en el plazo máximo de dos (2) días hábiles de recibida la comunicación.

[CONSIGNAR CIUDAD Y FECHA]

.....  
**Firma, Nombres y Apellidos del representante**

**común del consorcio**

**Importante**

*La notificación dirigida a la dirección de correo electrónico consignada se entenderá válidamente efectuada cuando la Entidad reciba acuse de recepción.*

## ANEXO N° 2

### DECLARACIÓN JURADA (ART. 52 DEL REGLAMENTO DE LA LEY DE CONTRATACIONES DEL ESTADO)

Señores

**COMITÉ DE SELECCIÓN**

**LICITACIÓN PÚBLICA N° [CONSIGNAR NOMENCLATURA DEL PROCEDIMIENTO]**

Presente.-

Mediante el presente el suscrito, postor y/o Representante Legal de [CONSIGNAR EN CASO DE SER PERSONA JURÍDICA], declaro bajo juramento:

- i. No haber incurrido y me obligo a no incurrir en actos de corrupción, así como a respetar el principio de integridad.
- ii. No tener impedimento para postular en el procedimiento de selección ni para contratar con el Estado, conforme al artículo 11 de la Ley de Contrataciones del Estado.
- iii. Conocer las sanciones contenidas en la Ley de Contrataciones del Estado y su Reglamento, así como las disposiciones aplicables de la Ley N° 27444, Ley del Procedimiento Administrativo General.
- iv. Participar en el presente proceso de contratación en forma independiente sin mediar consulta, comunicación, acuerdo, arreglo o convenio con ningún proveedor; y, conocer las disposiciones del Decreto Legislativo N° 1034, Decreto Legislativo que aprueba la Ley de Represión de Conductas Anticompetitivas.
- v. Conocer, aceptar y someterme a las bases, condiciones y reglas del procedimiento de selección.
- vi. Ser responsable de la veracidad de los documentos e información que presento en el presente procedimiento de selección.
- vii. Comprometerme a mantener la oferta presentada durante el procedimiento de selección y a perfeccionar el contrato, en caso de resultar favorecido con la buena pro.

[CONSIGNAR CIUDAD Y FECHA]

.....  
**Firma, Nombres y Apellidos del postor o  
Representante legal, según corresponda**

#### **Importante**

*En el caso de consorcios, cada integrante debe presentar esta declaración jurada, salvo que sea presentada por el representante común del consorcio.*

### ANEXO N° 3

#### DECLARACIÓN JURADA DE CUMPLIMIENTO DEL EXPEDIENTE TÉCNICO

Señores

**COMITÉ DE SELECCIÓN**

**LICITACIÓN PÚBLICA N° [CONSIGNAR NOMENCLATURA DEL PROCEDIMIENTO]**

Presente.-

Es grato dirigirme a usted, para hacer de su conocimiento que luego de haber examinado las bases y demás documentos del procedimiento de la referencia y, conociendo todos los alcances y las condiciones detalladas en dichos documentos, el postor que suscribe ofrece la ejecución de la obra [CONSIGNAR EL OBJETO DE LA CONVOCATORIA], de conformidad con el respectivo Expediente Técnico y las demás condiciones que se indican en el numeral 3.1 del Capítulo III de la sección específica de las bases y los documentos del procedimiento.

[CONSIGNAR CIUDAD Y FECHA]

.....  
**Firma, Nombres y Apellidos del postor o  
Representante legal o común, según corresponda**

## ANEXO N° 4

### DECLARACIÓN JURADA DE PLAZO DE EJECUCIÓN DE LA OBRA

Señores

**COMITÉ DE SELECCIÓN**

**LICITACIÓN PÚBLICA N° [CONSIGNAR NOMENCLATURA DEL PROCEDIMIENTO]**

Presente.-

Mediante el presente, con pleno conocimiento de las condiciones que se exigen en las bases del procedimiento de la referencia, me comprometo a ejecutar la obra [CONSIGNAR LA DENOMINACIÓN DE LA CONVOCATORIA] en el plazo de [CONSIGNAR EL PLAZO OFERTADO, EL CUAL DEBE SER EXPRESADO EN DÍAS CALENDARIO] días calendario.

[CONSIGNAR CIUDAD Y FECHA]

.....  
**Firma, Nombres y Apellidos del postor o  
Representante legal o común, según corresponda**

#### Importante para la Entidad

- Cuando en el expediente de contratación establezca que la obra debe ejecutarse bajo la modalidad de ejecución llave en mano, considerar lo siguiente, según corresponda.

*“Mediante el presente, con pleno conocimiento de las condiciones que se exigen en las bases del procedimiento de la referencia, me comprometo a ejecutar la obra [CONSIGNAR LA DENOMINACIÓN DE LA CONVOCATORIA], su equipamiento y montaje hasta la puesta en servicio, en el plazo de [CONSIGNAR EL PLAZO OFERTADO, EL CUAL DEBE ESTAR EXPRESADO EN DÍAS CALENDARIO] días calendario”<sup>48</sup>*

*“Mediante el presente, con pleno conocimiento de las condiciones que se exigen en las bases del procedimiento de la referencia, me comprometo a ejecutar la obra [CONSIGNAR LA DENOMINACIÓN DE LA CONVOCATORIA], su equipamiento y montaje hasta la puesta en servicio, en el plazo de [CONSIGNAR EL PLAZO OFERTADO, EL CUAL DEBE ESTAR EXPRESADO EN DÍAS CALENDARIO] días calendario, y la ejecución de la operación asistida de la obra en el plazo de [CONSIGNAR EL PLAZO OFERTADO DE LA PRESTACIÓN ASISTIDA DE LA OBRA, EL CUAL DEBE ESTAR EXPRESADO EN DÍAS CALENDARIO] días calendario.”<sup>49</sup>*

**Incluir las disposiciones, según corresponda. Una vez culminada la elaboración de las bases, las notas que no se incorporen deben ser eliminadas**

<sup>48</sup> Este párrafo debe ser incluido en el caso de obras que se ejecuten bajo la modalidad de ejecución llave en mano que no incluya operación asistida.

<sup>49</sup> Este párrafo debe ser incluido en el caso de obras que se ejecuten bajo la modalidad de ejecución llave en mano que incluya operación asistida.

## ANEXO N° 5

### PROMESA DE CONSORCIO

(Sólo para el caso en que un consorcio se presente como postor)

Señores

**COMITÉ DE SELECCIÓN**

**LICITACIÓN PÚBLICA N° [CONSIGNAR NOMENCLATURA DEL PROCEDIMIENTO]**

Presente.-

Los suscritos declaramos expresamente que hemos convenido en forma irrevocable, durante el lapso que dure el procedimiento de selección, para presentar una oferta conjunta a la **LICITACIÓN PÚBLICA N° [CONSIGNAR NOMENCLATURA DEL PROCEDIMIENTO]**.

Asimismo, en caso de obtener la buena pro, nos comprometemos a formalizar el contrato de consorcio, de conformidad con lo establecido por el artículo 140 del Reglamento de la Ley de Contrataciones del Estado, bajo las siguientes condiciones:

a) Integrantes del consorcio

1. [NOMBRE, DENOMINACIÓN O RAZÓN SOCIAL DEL CONSORCIADO 1].
2. [NOMBRE, DENOMINACIÓN O RAZÓN SOCIAL DEL CONSORCIADO 2].

b) Designamos a [CONSIGNAR NOMBRES Y APELLIDOS DEL REPRESENTANTE COMÚN], identificado con [CONSIGNAR TIPO DE DOCUMENTO DE IDENTIDAD] N° [CONSIGNAR NÚMERO DE DOCUMENTO DE IDENTIDAD], como representante común del consorcio para efectos de participar en todos los actos referidos al procedimiento de selección, suscripción y ejecución del contrato correspondiente con [CONSIGNAR NOMBRE DE LA ENTIDAD].

Asimismo, declaramos que el representante común del consorcio no se encuentra impedido, inhabilitado ni suspendido para contratar con el Estado.

c) Fijamos nuestro domicilio legal común en [.....].

d) Las obligaciones que corresponden a cada uno de los integrantes del consorcio son las siguientes:

1. OBLIGACIONES DE [NOMBRE, DENOMINACIÓN O RAZÓN SOCIAL DEL CONSORCIADO 1] [ % ]<sup>50</sup>

[DESCRIBIR LAS OBLIGACIONES DEL CONSORCIADO 1]

2. OBLIGACIONES DE [NOMBRE, DENOMINACIÓN O RAZÓN SOCIAL DEL CONSORCIADO 2] [ % ]<sup>51</sup>

[DESCRIBIR LAS OBLIGACIONES DEL CONSORCIADO 2]

TOTAL OBLIGACIONES

100%<sup>52</sup>

[CONSIGNAR CIUDAD Y FECHA]

<sup>50</sup> Consignar únicamente el porcentaje total de las obligaciones, el cual debe ser expresado en número entero, sin decimales.

<sup>51</sup> Consignar únicamente el porcentaje total de las obligaciones, el cual debe ser expresado en número entero, sin decimales.

<sup>52</sup> Este porcentaje corresponde a la sumatoria de los porcentajes de las obligaciones de cada uno de los integrantes del consorcio.



.....  
**Consortiado 1**  
**Nombres, apellidos y firma del Consortiado 1**  
**o de su Representante Legal**  
**Tipo y N° de Documento de Identidad**

.....  
**Consortiado 2**  
**Nombres, apellidos y firma del Consortiado 2**  
**o de su Representante Legal**  
**Tipo y N° de Documento de Identidad**

**Importante**

*De conformidad con el artículo 52 del Reglamento, las firmas de los integrantes del consorcio deben ser legalizadas.*

**Importante para la Entidad**

*En caso de la contratación de la ejecución de una obra bajo el sistema a precios unitarios **incluir el siguiente anexo:***

*Esta nota deberá ser eliminada una vez culminada la elaboración de las bases*

**ANEXO N° 6**

**PRECIO DE LA OFERTA**

**ÍTEM N° [INDICAR NÚMERO]**

Señores

**COMITÉ DE SELECCIÓN**

**LICITACIÓN PÚBLICA N° [CONSIGNAR NOMENCLATURA DEL PROCEDIMIENTO]**

Presente.-

Es grato dirigirme a usted, para hacer de su conocimiento que, de acuerdo con las bases, mi oferta es la siguiente:

[ INCLUIR LA ESTRUCTURA DEL PRESUPUESTO DE OBRA, A FIN DE QUE EL POSTOR CONSIGNE LOS PRECIOS UNITARIOS Y EL PRECIO TOTAL DE SU OFERTA, TAL COMO SE MUESTRA DE MANERA REFERENCIAL EN EL SIGUIENTE EJEMPLO:

N° ITEM	PARTIDA	UNIDAD	METRADO	PU	SUB TOTAL

1	Total costo directo (A)	
2	Gastos generales	
2.1	Gastos fijos	
2.2	Gastos variables	
	Total gastos generales (B)	
3	Utilidad (C)	
	SUBTOTAL (A+B+C)	
4	IGV <sup>53</sup>	
5	Monto total de la oferta	

...

El precio de la oferta en [CONSIGNAR LA MONEDA DE LA CONVOCATORIA] incluye todos los tributos, seguros, transporte, inspecciones, pruebas y, de ser el caso, los costos laborales conforme a la legislación vigente, así como cualquier otro concepto que pueda tener incidencia sobre el costo de la obra a ejecutar; excepto la de aquellos postores que gocen de alguna exoneración legal, no incluirán en el precio de su oferta los tributos respectivos.

[CONSIGNAR CIUDAD Y FECHA]

<sup>53</sup> Para el cálculo del IGV, aplica el redondeo previsto en la Resolución de Superintendencia SUNAT N° 025-2000/SUNAT o norma que la reemplace. En ese sentido, el porcentaje se calcula considerando dos (2) decimales. Para efectos del redondeo  
i) Si el primer decimal siguiente es inferior a cinco (5), el valor permanecerá igual, suprimiéndose los decimales posteriores  
y ii) Si el primer decimal siguiente es igual o superior a cinco (5), el valor será incrementado en un centésimo.

.....  
**Firma, Nombres y Apellidos del postor o  
Representante legal o común, según corresponda**

#### **Importante**

- *El postor que goce de alguna exoneración legal, debe indicar que su oferta no incluye el tributo materia de la exoneración, debiendo incluir el siguiente texto:*  
  
*“Mi oferta no incluye [CONSIGNAR EL TRIBUTO MATERIA DE LA EXONERACIÓN]”.*
- *El análisis de precios unitarios y el detalle de los gastos generales fijos y variables no se presentan en la oferta, sino para el perfeccionamiento del contrato.*

#### **Importante para la Entidad**

- *A fin de facilitar la labor del comité de selección, se recomienda publicar conjuntamente con las bases un archivo en Excel del presupuesto de la obra conforme el expediente técnico a fin de que los postores puedan utilizarlo al momento de elaborar su oferta. En tal caso, consignar lo siguiente:*  
  
*“Adicionalmente al documento escaneado del presente anexo, el postor puede adjuntar el archivo en Excel del presupuesto de la obra (que fue publicado conjuntamente con las bases), completando la información que sustenta el precio de su oferta. En caso de divergencia prevalece el documento escaneado del precio de la oferta”.*
- *En caso de procedimientos según relación de ítems, consignar lo siguiente:*  
  
*“El postor debe presentar el precio de su oferta en forma independiente, en los ítems que se presente”.*
- *En caso de contratación de obras por paquete, consignar lo siguiente:*  
  
*“El postor debe presentar el precio de su oferta con el detalle de cada obra incluida en el paquete”.*
- *En caso de contrataciones que conlleven la ejecución de prestaciones accesorias, consignar lo siguiente:*  
  
*“El postor debe detallar en el precio de su oferta, el monto correspondiente a la prestación principal y las prestaciones accesorias”.*
- *Si durante la fase de actos preparatorios, las Entidades advierten que es posible la participación de proveedores que gozan del beneficio de la exoneración del IGV prevista en la Ley N° 27037, Ley de Promoción de la Inversión en la Amazonía, consignar lo siguiente:*  
  
*“La oferta de los postores que presenten la Declaración Jurada de cumplimiento de condiciones para la aplicación de la exoneración del IGV (Anexo N° 7), debe encontrarse dentro de los límites del valor referencial sin IGV”.*

**Incluir las disposiciones, según corresponda. Una vez culminada la elaboración de las bases, las notas que no se incorporen deben ser eliminadas**

**Importante para la Entidad**

*En caso de la contratación de la ejecución de una obra bajo el sistema a suma alzada incluir el siguiente anexo:*

*Esta nota deberá ser eliminada una vez culminada la elaboración de las bases*

**ANEXO N° 6**

**PRECIO DE LA OFERTA**

**ÍTEM N° [INDICAR NÚMERO]**

Señores

**COMITÉ DE SELECCIÓN**

**LICITACIÓN PÚBLICA N° [CONSIGNAR NOMENCLATURA DEL PROCEDIMIENTO]**

Presente.-

Es grato dirigirme a usted, para hacer de su conocimiento que, de acuerdo con las bases, mi oferta es la siguiente:

CONCEPTO	PRECIO TOTAL
<b>TOTAL</b>	

El precio de la oferta [CONSIGNAR LA MONEDA DE LA CONVOCATORIA] incluye todos los tributos, seguros, transporte, inspecciones, pruebas y, de ser el caso, los costos laborales conforme a la legislación vigente, así como cualquier otro concepto que pueda tener incidencia sobre el costo de la obra a ejecutar; excepto la de aquellos postores que gocen de alguna exoneración legal, no incluirán en el precio de su oferta los tributos respectivos.

[CONSIGNAR CIUDAD Y FECHA]

.....  
**Firma, Nombres y Apellidos del postor o  
Representante legal o común, según corresponda**

**Importante**

- El postor debe adjuntar el desagregado de partidas que sustenta su oferta, tal como se muestra de manera referencial en el siguiente ejemplo:*

N° ITEM	PARTIDA	UNIDAD	METRADO	PU	SUB TOTAL
1	Total costo directo (A)				
2	Gastos generales				
2.1	Gastos fijos				
2.2	Gastos variables				

	Total gastos generales (B)	
3	Utilidad (C)	
	SUBTOTAL (A+B+C)	
4	IGV <sup>54</sup>	
5	Monto total de la oferta	

- *El postor que goce de alguna exoneración legal, debe indicar que su oferta no incluye el tributo materia de la exoneración, debiendo incluir el siguiente texto:*  
*“Mi oferta no incluye [CONSIGNAR EL TRIBUTO MATERIA DE LA EXONERACIÓN]”.*
- *De ser el caso, el análisis de precios unitarios y el detalle de los gastos generales fijos y variables no se presentan en la oferta, sino para el perfeccionamiento del contrato.*

#### Importante para la Entidad

- *A fin de facilitar la labor del comité de selección, se recomienda publicar conjuntamente con las bases un archivo en Excel del presupuesto de la obra conforme el expediente técnico a fin de que los postores puedan utilizarlo al momento de elaborar su oferta. En tal caso, consignar lo siguiente:*

*“Adicionalmente al documento escaneado del presente anexo, el postor puede adjuntar el archivo en Excel del presupuesto de la obra (que fue publicado conjuntamente con las bases), completando la información que sustenta el precio de su oferta. En caso de divergencia prevalece el documento escaneado del precio de la oferta”.*

- *En caso de procedimientos según relación de ítems, consignar lo siguiente:*

*“El postor debe presentar el precio de su oferta en forma independiente, en los ítems que se presente”.*

- *En caso de contratación de obras por paquete, consignar lo siguiente:*

*“El postor debe presentar el precio de su oferta con el detalle de cada obra incluida en el paquete”.*

- *En caso de contrataciones que conlleven la ejecución de prestaciones accesorias, consignar lo siguiente:*

*“El postor debe detallar en el precio de su oferta, el monto correspondiente a la prestación principal y las prestaciones accesorias”.*

- *Si durante la fase de actos preparatorios, las Entidades advierten que es posible la participación de proveedores que gozan del beneficio de la exoneración del IGV prevista en la Ley N° 27037, Ley de Promoción de la Inversión en la Amazonía, consignar lo siguiente:*

*“La oferta de los postores que presenten la Declaración Jurada de cumplimiento de condiciones para la aplicación de la exoneración del IGV (Anexo N° 7), debe encontrarse dentro de los límites del valor referencial sin IGV”.*

**Incluir las disposiciones, según corresponda. Una vez culminada la elaboración de las bases, las notas que no se incorporen deben ser eliminadas**

<sup>54</sup> Para el cálculo del IGV, aplica el redondeo previsto en la Resolución de Superintendencia SUNAT N° 025-2000/SUNAT o norma que la reemplace. En ese sentido, el porcentaje se calcula considerando dos (2) decimales. Para efectos del redondeo i) Si el primer decimal siguiente es inferior a cinco (5), el valor permanecerá igual, suprimiéndose los decimales posteriores y ii) Si el primer decimal siguiente es igual o superior a cinco (5), el valor será incrementado en un centésimo.



**Importante para la Entidad**

*En caso de la contratación de la ejecución de una obra bajo el esquema mixto de suma alzada y precios unitarios incluir el siguiente anexo:*

*Esta nota deberá ser eliminada una vez culminada la elaboración de las bases*

**ANEXO N° 6**

**PRECIO DE LA OFERTA**

**ÍTEM N° [INDICAR NÚMERO]**

Señores

**COMITÉ DE SELECCIÓN**

**LICITACIÓN PÚBLICA N° [CONSIGNAR NOMENCLATURA DEL PROCEDIMIENTO]**

Presente.-

Es grato dirigirme a usted, para hacer de su conocimiento que, de acuerdo con las bases, mi oferta es la siguiente:

[INCLUIR LA ESTRUCTURA DEL PRESUPUESTO DE OBRA EXTRAIDA DEL EXPEDIENTE TÉCNICO DE LOS COMPONENTES, CUYAS CANTIDADES Y MAGNITUDES ESTÁN DEFINIDAS, A FIN DE QUE EL POSTOR CONSIGNE LOS PRECIOS UNITARIOS Y EL PRECIO TOTAL DE SU OFERTA, TAL COMO SE MUESTRA DE MANERA REFERENCIAL EN EL SIGUIENTE EJEMPLO:

OFERTA A PRECIOS UNITARIOS DE LOS COMPONENTES SIGUIENTES:

N° ÍTEM	PARTIDA	UNIDAD	METRADO	PU	SUB TOTAL

1	Total costo directo (A)	
2	Gastos generales	
2.1	Gastos fijos	
2.2	Gastos variables	
	Total gastos generales (B)	
3	Utilidad (C)	
	SUBTOTAL (A+B+C)	
4	IGV <sup>55</sup>	
5	Monto del componente a precios unitarios	

...

OFERTA A SUMA ALZADA DE LOS COMPONENTES SIGUIENTES:

CONCEPTO	PRECIO
Monto del componente a suma alzada	

Asimismo, el postor debe adjuntar el desagregado de partidas que sustenta su oferta a suma alzada, tal como se muestra de manera referencial en el siguiente ejemplo:

<sup>55</sup> Para el cálculo del IGV, aplica el redondeo previsto en la Resolución de Superintendencia SUNAT N° 025-2000/SUNAT o norma que la reemplace. En ese sentido, el porcentaje se calcula considerando dos (2) decimales. Para efectos del redondeo i) Si el primer decimal siguiente es inferior a cinco (5), el valor permanecerá igual, suprimiéndose los decimales posteriores y ii) Si el primer decimal siguiente es igual o superior a cinco (5), el valor será incrementado en un centésimo.

N° ITEM	PARTIDA	UNIDAD	METRADO	PU	SUB TOTAL

1	Total costo directo (A)	
2	Gastos generales	
2.1	Gastos fijos	
2.2	Gastos variables	
	Total gastos generales (B)	
3	Utilidad (C)	
	SUBTOTAL (A+B+C)	
4	IGV <sup>56</sup>	
5	Monto de la oferta a suma alzada	

Monto total de la oferta	
--------------------------	--

El precio de la oferta [CONSIGNAR LA MONEDA DE LA CONVOCATORIA] incluye todos los tributos, seguros, transporte, inspecciones, pruebas y, de ser el caso, los costos laborales conforme a la legislación vigente, así como cualquier otro concepto que pueda tener incidencia sobre el costo de la obra a ejecutar; excepto la de aquellos postores que gocen de alguna exoneración legal, no incluirán en el precio de su oferta los tributos respectivos.

[CONSIGNAR CIUDAD Y FECHA]

.....  
**Firma, Nombres y Apellidos del postor o  
Representante legal o común, según corresponda**

#### Importante

- *El postor que goce de alguna exoneración legal, debe indicar que su oferta no incluye el tributo materia de la exoneración.*
- *El análisis de precios unitarios y el detalle de los gastos generales fijos y variables no se presentan en la oferta, sino para el perfeccionamiento del contrato.*

#### Importante para la Entidad

- *A fin de facilitar la labor del comité de selección, se recomienda publicar conjuntamente con las bases un archivo en Excel del presupuesto de la obra conforme el expediente técnico a fin de que los postores puedan utilizarlo al momento de elaborar su oferta. En tal caso, consignar lo siguiente:*

*“Adicionalmente al documento escaneado del presente anexo, el postor puede adjuntar el archivo en Excel del presupuesto de la obra (que fue publicado conjuntamente con las bases),*

<sup>56</sup> Para el cálculo del IGV, aplica el redondeo previsto en la Resolución de Superintendencia SUNAT N° 025-2000/SUNAT o norma que la reemplace. En ese sentido, el porcentaje se calcula considerando dos (2) decimales. Para efectos del redondeo i) Si el primer decimal siguiente es inferior a cinco (5), el valor permanecerá igual, suprimiéndose los decimales posteriores y ii) Si el primer decimal siguiente es igual o superior a cinco (5), el valor será incrementado en un centésimo.

*completando la información que sustenta el precio de su oferta. En caso de divergencia prevalece el documento escaneado del precio de la oferta”.*

- *En caso de procedimientos según relación de ítems, consignar lo siguiente:*

*“El postor debe presentar el precio de su oferta en forma independiente, en los ítems que se presente”.*

- *En caso de contratación de obras por paquete, consignar lo siguiente:*

*“El postor debe presentar el precio de su oferta con el detalle de cada obra incluida en el paquete”.*

- *En caso de contrataciones que conllevan la ejecución de prestaciones accesorias, consignar lo siguiente:*

*“El postor debe detallar en el precio de su oferta, el monto correspondiente a la prestación principal y las prestaciones accesorias”.*

- *Si durante la fase de actos preparatorios, las Entidades advierten que es posible la participación de proveedores que gozan del beneficio de la exoneración del IGV prevista en la Ley N° 27037, Ley de Promoción de la Inversión en la Amazonía, consignar lo siguiente:*

*“La oferta de los postores que presenten la Declaración Jurada de cumplimiento de condiciones para la aplicación de la exoneración del IGV (**Anexo N° 8**), debe encontrarse dentro de los límites del valor referencial sin IGV”.*

***Incluir las disposiciones, según corresponda. Una vez culminada la elaboración de las bases, las notas que no se incorporen deben ser eliminadas***

**Importante para la Entidad**

*Si durante la fase de actos preparatorios, las Entidades advierten que es posible la participación de proveedores que gozan del beneficio de la exoneración del IGV prevista en la Ley N° 27037, Ley de Promoción de la Inversión en la Amazonía, incluir el siguiente anexo:*

*Esta nota deberá ser eliminada una vez culminada la elaboración de las bases*

**ANEXO N° 7**

**DECLARACIÓN JURADA DE CUMPLIMIENTO DE CONDICIONES PARA LA APLICACIÓN DE LA EXONERACIÓN DEL IGV**

Señores

**COMITÉ DE SELECCIÓN**

**LICITACIÓN PÚBLICA N° [CONSIGNAR NOMENCLATURA DEL PROCEDIMIENTO]**

Presente.-

Mediante el presente el suscrito, postor y/o Representante Legal de [CONSIGNAR EN CASO DE SER PERSONA JURÍDICA], declaro bajo juramento que gozo del beneficio de la exoneración del IGV previsto en la Ley N° 27037, Ley de Promoción de la Inversión en la Amazonía, dado que cumplo con las condiciones siguientes:

- 1.- Que el domicilio fiscal de la empresa<sup>57</sup> se encuentra ubicada en la Amazonía y coincide con el lugar establecido como sede central (donde tiene su administración y lleva su contabilidad);
- 2.- Que la empresa se encuentra inscrita en las Oficinas Registrales de la Amazonía (exigible en caso de personas jurídicas);
- 3.- Que, al menos el setenta por ciento (70%) de los activos fijos de la empresa se encuentran en la Amazonía; y
- 4.- Que la empresa no ejecuta obras fuera de la Amazonía.

[CONSIGNAR CIUDAD Y FECHA]

.....  
**Firma, Nombres y Apellidos del postor o Representante legal, según corresponda**

**Importante**

*Cuando se trate de consorcios, esta declaración jurada será presentada por cada uno de los integrantes del consorcio, salvo que se trate de consorcios con contabilidad independiente, en cuyo caso debe ser suscrita por el representante común, debiendo indicar su condición de consorcio con contabilidad independiente y el número de RUC del consorcio.*

<sup>57</sup> En el artículo 1 del “Reglamento de las Disposiciones Tributarias contenidas en la Ley de Promoción de la Inversión en la Amazonía” se define como “empresa” a las “Personas naturales, sociedades conyugales, sucesiones indivisas y personas consideradas jurídicas por la Ley del Impuesto a la Renta, generadoras de rentas de tercera categoría, ubicadas en la Amazonía. Las sociedades conyugales son aquéllas que ejerzan la opción prevista en el Artículo 16 de la Ley del Impuesto a la Renta.”

**Importante para la Entidad**

*En el caso de procedimientos por relación de ítems cuando la obra se ejecute fuera de la provincia de Lima y Callao y el monto del valor referencial de algún ítem no supere los novecientos mil Soles (S/ 900,000.00) debe considerarse el siguiente anexo:*

*Esta nota deberá ser eliminada una vez culminada la elaboración de las bases.*

**ANEXO N° 8**

**SOLICITUD DE BONIFICACIÓN DEL DIEZ POR CIENTO (10%) POR OBRAS EJECUTADAS FUERA DE LA PROVINCIA DE LIMA Y CALLAO  
(DE SER EL CASO, SOLO PRESENTAR ESTA SOLICITUD EN EL ÍTEM [CONSIGNAR EL N° DEL ÍTEM O ÍTEM CUYO VALOR REFERENCIAL NO SUPERA LOS NOVECIENTOS MIL SOLES (S/ 900,000.00)])**

Señores

**COMITÉ DE SELECCIÓN**

**LICITACIÓN PÚBLICA N° [CONSIGNAR NOMENCLATURA DEL PROCEDIMIENTO]**

Presente.-

Mediante el presente el suscrito, postor y/o Representante Legal de [CONSIGNAR EN CASO DE SER PERSONA JURIDICA], solicito la asignación de la bonificación del diez por ciento (10%) sobre el puntaje total en [CONSIGNAR EL ÍTEM O ITEMS, SEGÚN CORRESPONDA, EN LOS QUE SE SOLICITA LA BONIFICACIÓN] debido a que el domicilio de mi representada se encuentra ubicado en la provincia o provincia colindante donde se ejecuta la obra.

[CONSIGNAR CIUDAD Y FECHA]

.....  
**Firma, Nombres y Apellidos del postor o Representante legal, según corresponda**

**Importante**

- *Para asignar la bonificación, el comité de selección, verifica el domicilio consignado por el postor en el Registro Nacional de Proveedores (RNP).*
- *Para que el postor pueda acceder a la bonificación, debe cumplir con las condiciones establecidas en el literal f) del artículo 50 del Reglamento.*



**Importante**

*Cuando se trate de consorcios, la declaración jurada es la siguiente:*

**ANEXO N° 8**

**SOLICITUD DE BONIFICACIÓN DEL DIEZ POR CIENTO (10%) POR OBRAS EJECUTADAS FUERA DE LA PROVINCIA DE LIMA Y CALLAO  
(DE SER EL CASO, SOLO PRESENTAR ESTA SOLICITUD EN EL ÍTEM [CONSIGNAR EL N° DEL ÍTEM O ÍTEMS CUYO VALOR REFERENCIAL NO SUPERA LOS NOVECIENTOS MIL SOLES (S/ 900,000.00)])**

Señores

**COMITÉ DE SELECCIÓN**

**LICITACIÓN PÚBLICA N° [CONSIGNAR NOMENCLATURA DEL PROCEDIMIENTO]**

Presente.-

Mediante el presente el que se suscribe, [...], representante común del consorcio [CONSIGNAR EL NOMBRE DEL CONSORCIO], solicito la asignación de la bonificación del diez por ciento (10%) sobre el puntaje total en [CONSIGNAR EL ÍTEM O ÍTEMS, SEGÚN CORRESPONDA, EN LOS QUE SE SOLICITA LA BONIFICACIÓN] debido a que los domicilios de todos los integrantes del consorcio se encuentran ubicados en la provincia o provincias colindantes donde se ejecuta la obra.

[CONSIGNAR CIUDAD Y FECHA]

.....  
**Firma, Nombres y Apellidos del representante  
común del consorcio**

**Importante**

- *Para asignar la bonificación, el comité de selección, verifica el domicilio consignado de los integrantes del consorcio, en el Registro Nacional de Proveedores (RNP).*
- *Para que un consorcio pueda acceder a la bonificación, cada uno de sus integrantes debe cumplir con las condiciones establecidas en el literal f) del artículo 50 del Reglamento.*

## ANEXO N° 9

### DECLARACIÓN JURADA (NUMERAL 49.4 DEL ARTÍCULO 49 DEL REGLAMENTO)

Señores

**COMITÉ DE SELECCIÓN**

**LICITACIÓN PÚBLICA N° [CONSIGNAR NOMENCLATURA DEL PROCEDIMIENTO]**

Presente.-

Mediante el presente el suscrito, postor y/o Representante Legal de [CONSIGNAR EN CASO DE SER PERSONA JURÍDICA], declaro que la experiencia que acredito de la empresa [CONSIGNAR LA DENOMINACIÓN DE LA PERSONA JURÍDICA] como consecuencia de una reorganización societaria, no se encuentra en el supuesto establecido en el numeral 49.4 del artículo 49 del Reglamento.

[CONSIGNAR CIUDAD Y FECHA]

.....  
**Firma, Nombres y Apellidos del postor o  
Representante legal, según corresponda**

#### **Importante**

*A efectos de cautelar la veracidad de esta declaración, el postor puede verificar la información de la Relación de Proveedores Sancionados por el Tribunal de Contrataciones del Estado con Sanción Vigente en <http://portal.osce.gob.pe/mp/content/relación-de-proveedores-sancionados>.*

*También le asiste dicha facultad al órgano encargado de las contrataciones o al órgano de la Entidad al que se le haya asignado la función de verificación de la oferta presentada por el postor ganador de la buena pro.*

## ANEXO N° 10

### EXPERIENCIA DEL POSTOR EN LA ESPECIALIDAD

Señores  
**COMITÉ DE SELECCIÓN**  
**LICITACIÓN PÚBLICA N°** [CONSIGNAR NOMENCLATURA DEL PROCEDIMIENTO]  
Presente.-

Mediante el presente, el suscrito detalla lo siguiente como EXPERIENCIA EN OBRAS SIMILARES:

Nº	CLIENTE	OBJETO DEL CONTRATO	Nº CONTRATO	FECHA DEL CONTRATO <sup>58</sup>	FECHA DE RECEPCIÓN DE LA OBRA	EXPERIENCIA PROVENIENTE <sup>59</sup> DE:	MONEDA	IMPORTE <sup>60</sup>	TIPO DE CAMBIO VENTA <sup>61</sup>	MONTO FACTURADO ACUMULADO <sup>62</sup>
1										
2										
3										
4										
5										
6										

<sup>58</sup> Se refiere a la fecha de suscripción del contrato.

<sup>59</sup> Si el titular de la experiencia no es el postor, consignar si dicha experiencia corresponde a la matriz en caso que el postor sea sucursal, o fue transmitida por reorganización societaria, debiendo acompañar la documentación sustentatoria correspondiente. Al respecto, según la Opinión N° 216-2017/DTN “Considerando que la sociedad matriz y la sucursal constituyen la misma persona jurídica, la sucursal puede acreditar como suya la experiencia de su matriz”. Del mismo modo, según lo previsto en la Opinión N° 010-2013/DTN, “... en una operación de reorganización societaria que comprende tanto una fusión como una escisión, la sociedad resultante podrá acreditar como suya la experiencia de la sociedad incorporada o absorbida, que se extingue producto de la fusión; asimismo, si en virtud de la escisión se transfiere un bloque patrimonial consistente en una línea de negocio completa, la sociedad resultante podrá acreditar como suya la experiencia de la sociedad escindida, correspondiente a la línea de negocio transmitida. De esta manera, la sociedad resultante podrá emplear la experiencia transmitida, como consecuencia de la reorganización societaria antes descrita, en los futuros procesos de selección en los que participe”.

<sup>60</sup> Se refiere al monto del contrato ejecutado incluido adicionales y reducciones, de ser el caso.

<sup>61</sup> El tipo de cambio venta debe corresponder al publicado por la SBS correspondiente a la fecha de suscripción del contrato.

<sup>62</sup> Consignar en la moneda establecida para el valor referencial.

[CONSIGNAR NOMBRE DE LA ENTIDAD]  
[CONSIGNAR NOMENCLATURA DEL PROCEDIMIENTO]

Nº	CLIENTE	OBJETO DEL CONTRATO	Nº CONTRATO	FECHA DEL CONTRATO <sup>58</sup>	FECHA DE RECEPCIÓN DE LA OBRA	EXPERIENCIA PROVENIENTE <sup>59</sup> DE:	MONEDA	IMPORTE <sup>60</sup>	TIPO DE CAMBIO VENTA <sup>61</sup>	MONTO FACTURADO ACUMULADO <sup>62</sup>
7										
8										
9										
10										
TOTAL										

[CONSIGNAR CIUDAD Y FECHA]

.....  
Firma, Nombres y Apellidos del postor o  
Representante legal o común, según corresponda

**Nota para la Entidad**

*En el caso de procedimientos por relación de ítems cuando el monto del valor referencial de algún ítem corresponda a una Adjudicación Simplificada, se incluye el siguiente anexo:*

*Esta nota deberá ser eliminada una vez culminada la elaboración de las bases*

**ANEXO N° 11**

**SOLICITUD DE BONIFICACIÓN DEL CINCO POR CIENTO (5%) POR TENER LA CONDICIÓN DE MICRO Y PEQUEÑA EMPRESA  
ITEM [CONSIGNAR EL N° DEL ÍTEM O ÍTEMS CUYO VALOR REFERENCIAL CORRESPONDE A UNA AS])**

Señores

**COMITÉ DE SELECCIÓN**

**LICITACIÓN PÚBLICA N° [CONSIGNAR NOMENCLATURA DEL PROCEDIMIENTO]**

Presente.-

Mediante el presente el suscrito, postor y/o Representante legal de [CONSIGNAR EN CASO DE SER PERSONA JURÍDICA], solicito la asignación de la bonificación del cinco por ciento (5%) sobre el puntaje total obtenido, debido a que mi representada cuenta con la condición de micro y pequeña empresa.

[CONSIGNAR CIUDAD Y FECHA]

.....  
**Firma, Nombres y Apellidos del postor o Representante legal o común, según corresponda**

**Importante**

- Para asignar la bonificación, el comité de selección, según corresponda, verifica la página web del Ministerio de Trabajo y Promoción del Empleo en la sección consulta de empresas acreditadas en el REMYPE en el link <http://www2.trabajo.gob.pe/servicios-en-linea-2-2/>.
- Para que un consorcio pueda acceder a la bonificación, cada uno de sus integrantes debe cumplir con la condición de micro y pequeña empresa.