

# **BASES ESTÁNDAR DE ADJUDICACIÓN SIMPLIFICADA PARA LA CONTRATACIÓN DE LA EJECUCIÓN DE OBRAS**

*Aprobado mediante Directiva N°001-2019-OSCE/CD*



**SUB DIRECCIÓN DE NORMATIVIDAD – DIRECCIÓN TÉCNICO NORMATIVA**  
**ORGANISMO SUPERVISOR DE LAS CONTRATACIONES DEL ESTADO - OSCE**

**SIMBOLOGÍA UTILIZADA:**

N°	Símbolo	Descripción
1	[ABC] / [.....]	La información solicitada dentro de los corchetes sombreados debe ser completada por la Entidad durante la elaboración de las bases.
2	[ABC] / [.....]	Es una indicación, o información que deberá ser completada por la Entidad con posterioridad al otorgamiento de la buena pro para el caso específico de la elaboración de la PROFORMA DEL CONTRATO; o por los proveedores, en el caso de los ANEXOS de la oferta.
3	<div>Importante</div> <ul style="list-style-type: none"> <li>• Abc</li> </ul>	Se refiere a consideraciones importantes a tener en cuenta por el órgano encargado de las contrataciones o comité de selección, según corresponda, y por los proveedores.
4	<div>Advertencia</div> <ul style="list-style-type: none"> <li>• Abc</li> </ul>	Se refiere a advertencias a tener en cuenta por el órgano encargado de las contrataciones o comité de selección, según corresponda, y por los proveedores.
5	<div>Importante para la Entidad</div> <ul style="list-style-type: none"> <li>• Xyz</li> </ul>	Se refiere a consideraciones importantes a tener en cuenta por el órgano encargado de las contrataciones o comité de selección, según corresponda, y deben ser eliminadas una vez culminada la elaboración de las bases.

**CARACTERÍSTICAS DEL DOCUMENTO:**

Las bases estándar deben ser elaboradas en formato WORD, y deben tener las siguientes características:

N°	Características	Parámetros
1	Márgenes	Superior : 2.5 cm      Inferior: 2.5 cm Izquierda: 2.5 cm      Derecha: 2.5 cm
2	Fuente	Arial
3	Estilo de Fuente	Normal: Para el contenido en general Cursiva: Para el encabezado y pie de página Para las Consideraciones importantes (Ítem 3 del cuadro anterior)
4	Color de Fuente	Automático: Para el contenido en general Azul : Para las Consideraciones importantes (Ítem 3 del cuadro anterior)
5	Tamaño de Letra	16 : Para las dos primeras hojas de las Secciones General y Específica 11 : Para el nombre de los Capítulos. 10 : Para el cuerpo del documento en general 9 : Para el encabezado y pie de página Para el contenido de los cuadros, pudiendo variar, según la necesidad 8 : Para las Notas al pie
6	Alineación	Justificada: Para el contenido en general y notas al pie. Centrada : Para la primera página, los títulos de las Secciones y nombres de los Capítulos)
7	Interlineado	Sencillo
8	Espaciado	Anterior : 0 Posterior : 0
9	Subrayado	Para los nombres de las Secciones y para resaltar o hacer hincapié en algún concepto

**INSTRUCCIONES DE USO:**

- Una vez registrada la información solicitada dentro de los corchetes sombreados en gris, el texto deberá quedar en letra tamaño 10, con estilo normal, sin formato de negrita y sin sombread.
- La nota **IMPORTANTE** no puede ser modificada ni eliminada en la Sección General. En el caso de la Sección Específica debe seguirse la instrucción que se indica en dicha nota.

Elaboradas en enero de 2019

Modificadas en marzo 2019, junio 2019, diciembre 2019, julio 2020, julio y diciembre de 2021

## **BASES ESTÁNDAR DE ADJUDICACIÓN SIMPLIFICADA PARA LA CONTRATACIÓN DE LA EJECUCIÓN DE OBRAS<sup>1</sup>**



**ADJUDICACIÓN SIMPLIFICADA Nº  
001 – 2022 – MDI/CS**

**PRIMERA CONVOCATORIA**

**CONTRATACION DE LA EJECUCION DE LA OBRA:  
CREACION DEL SERVICIO DE ABASTECIMIENTO DE  
AGUA POTABLE EN EL CASERIO DE PUERTO LIBRE DEL  
DISTRITO DE IPARIA – PROVINCIA DE CORONEL  
PORTILLO – DEPARTAMENTO DE UCAYALI, CUI 2514777**

---

<sup>1</sup> Estas bases se utilizarán para la contratación de la ejecución de obras. Para tal efecto, se deberá tener en cuenta la siguiente definición:

**Obra:** Construcción, reconstrucción, remodelación, mejoramiento, demolición, renovación, ampliación y habilitación de bienes inmuebles, tales como edificaciones, estructuras, excavaciones, perforaciones, carreteras, puentes, entre otros, que requieren dirección técnica, expediente técnico, mano de obra, materiales y/o equipos.

## **DEBER DE COLABORACIÓN**

La Entidad y todo proveedor que se someta a las presentes Bases, sea como participante, postor y/o contratista, deben conducir su actuación conforme a los principios previstos en la Ley de Contrataciones del Estado.

En este contexto, se encuentran obligados a prestar su colaboración al OSCE y a la Secretaría Técnica de la Comisión de Defensa de la Libre Competencia del INDECOPI, en todo momento según corresponda a sus competencias, a fin de comunicar presuntos casos de fraude, colusión y corrupción por parte de los funcionarios y servidores de la Entidad, así como los proveedores y demás actores que participan en el proceso de contratación.

De igual forma, deben poner en conocimiento del OSCE y a la Secretaría Técnica de la Comisión de Defensa de la Libre Competencia del INDECOPI los indicios de conductas anticompetitivas que se presenten durante el proceso de contratación, en los términos del Decreto Legislativo N° 1034, "Ley de Represión de Conductas Anticompetitivas", o norma que la sustituya, así como las demás normas de la materia.

La Entidad y todo proveedor que se someta a las presentes Bases, sea como participante, postor y/o contratista del proceso de contratación deben permitir al OSCE o a la Secretaría Técnica de la Comisión de Defensa de la Libre Competencia del INDECOPI el acceso a la información referida a las contrataciones del Estado que sea requerida, prestar testimonio o absolución de posiciones que se requieran, entre otras formas de colaboración.



## **SECCIÓN GENERAL**

### **DISPOSICIONES COMUNES DEL PROCEDIMIENTO DE SELECCIÓN**

(ESTA SECCIÓN NO DEBE SER MODIFICADA EN NINGÚN EXTREMO, BAJO SANCIÓN DE NULIDAD)

## CAPÍTULO I ETAPAS DEL PROCEDIMIENTO DE SELECCIÓN

### 1.1. REFERENCIAS

Cuando en el presente documento se mencione la palabra Ley, se entiende que se está haciendo referencia a la Ley N° 30225, Ley de Contrataciones del Estado, y cuando se mencione la palabra Reglamento, se entiende que se está haciendo referencia al Reglamento de la Ley de Contrataciones del Estado aprobado por Decreto Supremo N° 344-2018-EF.

Las referidas normas incluyen sus respectivas modificaciones, de ser el caso.

### 1.2. CONVOCATORIA

Se realiza a través de su publicación en el SEACE de conformidad con lo señalado en el artículo 54 del Reglamento, en la fecha señalada en el calendario del procedimiento de selección, debiendo adjuntar las bases.

### 1.3. REGISTRO DE PARTICIPANTES

El registro de participantes se realiza conforme al artículo 55 del Reglamento. En el caso de un consorcio, basta que se registre uno (1) de sus integrantes.

#### Importante

- *Para registrarse como participante en un procedimiento de selección convocado por las Entidades del Estado Peruano, es necesario que los proveedores cuenten con inscripción vigente y estar habilitados ante el Registro Nacional de Proveedores (RNP) que administra el Organismo Supervisor de las Contrataciones del Estado (OSCE). Para obtener mayor información, se puede ingresar a la siguiente dirección electrónica: [www.rnp.gob.pe](http://www.rnp.gob.pe).*
- *Los proveedores que deseen registrar su participación deben ingresar al SEACE utilizando su Certificado SEACE (usuario y contraseña). Asimismo, deben observar las instrucciones señaladas en el documento de orientación "Guía para el registro de participantes electrónico" publicado en <https://www2.seace.gob.pe/>.*
- *En caso los proveedores no cuenten con inscripción vigente en el RNP y/o se encuentren inhabilitados o suspendidos para ser participantes, postores y/o contratistas, el SEACE restringirá su registro, quedando a potestad de estos intentar nuevamente registrar su participación en el procedimiento de selección en cualquier otro momento, dentro del plazo establecido para dicha etapa, siempre que haya obtenido la vigencia de su inscripción o quedado sin efecto la sanción que le impuso el Tribunal de Contrataciones del Estado.*

### 1.4. FORMULACIÓN DE CONSULTAS Y OBSERVACIONES A LAS BASES

La formulación de consultas y observaciones a las bases se efectúa de conformidad con lo establecido en los numerales 72.1 y 72.2 del artículo 72 del Reglamento, así como el literal a) del artículo 89 del Reglamento.

### 1.5. ABSOLUCIÓN DE CONSULTAS, OBSERVACIONES E INTEGRACIÓN DE BASES

La absolución de consultas, observaciones e integración de las bases se realizan conforme a las disposiciones previstas en el numeral 72.4 y el literal a) del artículo 89 del Reglamento.

**Importante**

- *No se absolverán consultas y observaciones a las bases que se presenten en forma física.*
- *Cuando exista divergencia entre lo indicado en el pliego de absolución de consultas y observaciones y la integración de bases, prevalece lo absuelto en el referido pliego; sin perjuicio, del deslinde de responsabilidades correspondiente.*

## 1.6. FORMA DE PRESENTACIÓN DE OFERTAS

Las ofertas se presentan conforme lo establecido en el artículo 59 y en el artículo 90 del Reglamento.

Las declaraciones juradas, formatos o formularios previstos en las bases que conforman la oferta deben estar debidamente firmados por el postor (firma manuscrita o digital, según la Ley N° 27269, Ley de Firmas y Certificados Digitales<sup>2</sup>). Los demás documentos deben ser visados por el postor. En el caso de persona jurídica, por su representante legal, apoderado o mandatario designado para dicho fin y, en el caso de persona natural, por este o su apoderado. No se acepta el pegado de la imagen de una firma o visto. Las ofertas se presentan foliadas.

**Importante**

- *Los formularios electrónicos que se encuentran en el SEACE y que los proveedores deben llenar para presentar sus ofertas, tienen carácter de declaración jurada.*
- *En caso la información contenida en los documentos escaneados que conforman la oferta no coincida con lo declarado a través del SEACE, prevalece la información declarada en los documentos escaneados.*
- *No se tomarán en cuenta las ofertas que se presenten en físico a la Entidad.*

## 1.7. PRESENTACIÓN Y APERTURA DE OFERTAS

El participante presentará su oferta de manera electrónica a través del SEACE, desde las 00:01 horas hasta las 23:59 horas del día establecido para el efecto en el cronograma del procedimiento; adjuntando el archivo digitalizado que contenga los documentos que conforman la oferta de acuerdo a lo requerido en las bases.

El participante debe verificar antes de su envío, bajo su responsabilidad, que el archivo pueda ser descargado y su contenido sea legible.

**Importante**

*Los integrantes de un consorcio no pueden presentar ofertas individuales ni conformar más de un consorcio en un procedimiento de selección, o en un determinado ítem cuando se trate de procedimientos de selección según relación de ítems.*

En la apertura electrónica de la oferta, el órgano encargado de las contrataciones o comité de selección, según corresponda, verifica la presentación de lo exigido en la sección específica de las bases de conformidad con el numeral 73.2 del artículo 73 del Reglamento. De no cumplir con lo requerido, la oferta se considera no admitida.

Asimismo, el órgano encargado de las contrataciones o comité de selección, según corresponda, declara no admitidas las ofertas que se encuentran por debajo del noventa por ciento (90%) del valor referencial o que excedan en más del diez por ciento (10%) del valor referencial.

<sup>2</sup> Para mayor información sobre la normativa de firmas y certificados digitales ingresar a: <https://www.indecopi.gob.pe/web/firmas-digitales/firmar-y-certificados-digitales>

### 1.8. EVALUACIÓN DE LAS OFERTAS

La evaluación consiste en la aplicación de los factores de evaluación previstos en el Capítulo IV de la sección específica de las bases a las ofertas admitidas, con el objeto de determinar la oferta con el mejor puntaje y el orden de prelación de las ofertas.

Para determinar la oferta con el mejor puntaje, se toma en cuenta lo indicado en el numeral 74.2 del artículo 74 del Reglamento.

En el supuesto de que dos (2) o más ofertas empaten, la determinación del orden de prelación de las ofertas empatadas se efectúa siguiendo estrictamente el orden establecido en el numeral 91.1 del artículo 91 del Reglamento.

El desempate mediante sorteo se realiza de manera electrónica a través del SEACE.

#### Importante

*En el caso de contratación de obras que se ejecuten fuera de la provincia de Lima y Callao, cuyo valor referencial no supere los novecientos mil Soles (S/ 900,000.00), a solicitud del postor se asigna una bonificación equivalente al diez por ciento (10%) sobre el puntaje total obtenido por los postores con domicilio en la provincia donde se ejecuta la obra, o en las provincias colindantes, sean o no pertenecientes al mismo departamento o región. El domicilio es el consignado en la constancia de inscripción ante el RNP<sup>3</sup>. Lo mismo aplica en el caso de procedimientos de selección por relación de ítems, cuando algún ítem no supera el monto señalado anteriormente.*

### 1.9. CALIFICACIÓN DE OFERTAS

Luego de culminada la evaluación, el órgano encargado de las contrataciones o comité de selección, según corresponda califica a los postores que obtuvieron el primer, segundo, tercer y cuarto lugar, según el orden de prelación, verificando que cumplan con los requisitos de calificación detallados en el numeral 3.2 del Capítulo III de la sección específica de las bases. La oferta del postor que no cumpla con los requisitos de calificación es descalificada.

Si alguno de los cuatro (4) postores no cumple con los requisitos de calificación, se aplica lo establecido en los numerales 75.2 y 75.3 del artículo 75 del Reglamento.

### 1.10. SUBSANACIÓN DE LAS OFERTAS

La subsanación de las ofertas se sujeta a lo establecido en el artículo 60 del Reglamento. La corrección aritmética a la que hace referencia el numeral 60.4 de dicho artículo procede para la ejecución de obras a suma alzada.

El plazo que se otorgue para la subsanación no puede ser inferior a un (1) día hábil.

La solicitud de subsanación se realiza de manera electrónica a través del SEACE y será remitida al correo electrónico consignado por el postor al momento de realizar su inscripción en el RNP, siendo su responsabilidad el permanente seguimiento de las notificaciones a dicho correo. La notificación de la solicitud se entiende efectuada el día de su envío al correo electrónico.

La presentación de las subsanaciones se realiza a través del SEACE. No se tomará en cuenta la subsanación que se presente en físico a la Entidad.

### 1.11. RECHAZO DE LAS OFERTAS

<sup>3</sup> La constancia de inscripción electrónica se visualizará en el portal web del Registro Nacional de Proveedores: [www.rnp.gob.pe](http://www.rnp.gob.pe)

Previo al otorgamiento de la buena pro, el órgano encargado de las contrataciones o comité de selección, según corresponda, revisa las ofertas económicas que cumplen los requisitos de calificación, de conformidad con lo establecido para el rechazo de ofertas, previsto en los numerales 68.5 y 68.6 del artículo 68 del Reglamento, de ser el caso.

De rechazarse alguna de las ofertas calificadas, el órgano encargado de las contrataciones o comité de selección, según corresponda, revisa el cumplimiento de los requisitos de calificación de los postores que siguen en el orden de prelación, en caso las hubiere.

#### **1.12. OTORGAMIENTO DE LA BUENA PRO**

Definida la oferta ganadora, el órgano encargado de las contrataciones o comité de selección, según corresponda, otorga la buena pro, mediante su publicación en el SEACE, incluyendo el cuadro comparativo y las actas debidamente motivadas de los resultados de la admisión, no admisión, evaluación, calificación, descalificación y el otorgamiento de la buena pro.

#### **1.13. CONSENTIMIENTO DE LA BUENA PRO**

Cuando se hayan presentado dos (2) o más ofertas, el consentimiento de la buena pro se produce a los cinco (5) días hábiles siguientes de la notificación de su otorgamiento, sin que los postores hayan ejercido el derecho de interponer el recurso de apelación.

En caso que se haya presentado una sola oferta, el consentimiento de la buena pro se produce el mismo día de la notificación de su otorgamiento.

El consentimiento del otorgamiento de la buena pro se publica en el SEACE al día hábil siguiente de producido.

##### **Importante**

*Una vez consentido el otorgamiento de la buena pro, el órgano encargado de las contrataciones o el órgano de la Entidad al que se haya asignado tal función realiza la verificación de la oferta presentada por el postor ganador de la buena pro conforme lo establecido en el numeral 64.6 del artículo 64 del Reglamento.*

## CAPÍTULO II SOLUCIÓN DE CONTROVERSIAS DURANTE EL PROCEDIMIENTO DE SELECCIÓN

### 2.1. RECURSO DE APELACIÓN

A través del recurso de apelación se pueden impugnar los actos dictados durante el desarrollo del procedimiento de selección hasta antes del perfeccionamiento del contrato.

El recurso de apelación se presenta ante la Entidad convocante, y es conocido y resuelto por su Titular, cuando el valor referencial sea igual o menor a cincuenta (50) UIT. Cuando el valor referencial sea mayor a dicho monto, el recurso de apelación se presenta ante y es resuelto por el Tribunal de Contrataciones del Estado.

En los procedimientos de selección según relación de ítems, el valor referencial total del procedimiento determina ante quién se presenta el recurso de apelación.

Los actos que declaren la nulidad de oficio, la cancelación del procedimiento de selección y otros actos emitidos por el Titular de la Entidad que afecten la continuidad de este, se impugnan ante el Tribunal de Contrataciones del Estado.

#### Importante

- *Una vez otorgada la buena pro, el órgano encargado de las contrataciones o comité de selección, según corresponda, está en la obligación de permitir el acceso de los participantes y postores al expediente de contratación, salvo la información calificada como secreta, confidencial o reservada por la normativa de la materia, a más tardar dentro del día siguiente de haberse solicitado por escrito.*

*Luego de otorgada la buena pro no se da a conocer las ofertas cuyos requisitos de calificación no fueron analizados y revisados por el órgano encargado de las contrataciones o comité de selección, según corresponda.*

- *A efectos de recoger la información de su interés, los postores pueden valerse de distintos medios, tales como: (i) la lectura y/o toma de apuntes, (ii) la captura y almacenamiento de imágenes, e incluso (iii) pueden solicitar copia de la documentación obrante en el expediente, siendo que, en este último caso, la Entidad deberá entregar dicha documentación en el menor tiempo posible, previo pago por tal concepto.*
- *El recurso de apelación se presenta ante la Mesa de Partes del Tribunal o ante las oficinas desconcentradas del OSCE o en la Unidad de Trámite Documentario de la Entidad, según corresponda.*

### 2.2. PLAZOS DE INTERPOSICIÓN DEL RECURSO DE APELACIÓN

La apelación contra el otorgamiento de la buena pro o contra los actos dictados con anterioridad a ella se interpone dentro de los cinco (5) días hábiles siguientes de haberse notificado el otorgamiento de la buena pro.

La apelación contra los actos dictados con posterioridad al otorgamiento de la buena pro, contra la declaración de nulidad, cancelación y declaratoria de desierto del procedimiento, se interpone dentro de los cinco (5) días hábiles siguientes de haberse tomado conocimiento del acto que se desea impugnar.

### CAPÍTULO III DEL CONTRATO

#### 3.1. PERFECCIONAMIENTO DEL CONTRATO

Los plazos y el procedimiento para perfeccionar el contrato se realiza conforme a lo indicado en el artículo 141 del Reglamento.

Para perfeccionar el contrato, el postor ganador de la buena pro debe presentar los documentos señalados en los artículos 139 y 175 del Reglamento, así como los previstos en la sección específica de las bases.

#### 3.2. GARANTÍAS

Las garantías que deben otorgar los postores y/o contratistas, según corresponda, son las de fiel cumplimiento del contrato y por los adelantos.

##### 3.2.1. GARANTÍA DE FIEL CUMPLIMIENTO

Como requisito indispensable para perfeccionar el contrato, el postor ganador debe entregar a la Entidad la garantía de fiel cumplimiento del mismo por una suma equivalente al diez por ciento (10%) del monto del contrato original. Esta se mantiene vigente hasta el consentimiento de la liquidación final.

##### Importante

*En los contratos de ejecución de obras que celebren las Entidades con las micro y pequeñas empresas, estas últimas pueden otorgar como garantía de fiel cumplimiento el diez por ciento (10%) del monto del contrato original, porcentaje que es retenido por la Entidad durante la primera mitad del número total de pagos a realizarse, de forma prorrateada en cada pago, con cargo a ser devuelto a la finalización del mismo, conforme lo establece el artículo 149 del Reglamento, siempre que:*

- a) El procedimiento de selección original del cual derive el contrato a suscribirse sea una Adjudicación Simplificada.*
- b) El plazo de ejecución de la obra sea igual o mayor a sesenta (60) días calendario; y,*
- c) El pago a favor del contratista considere, al menos, dos (2) valorizaciones periódicas, en función del avance de obra.*

##### 3.2.2. GARANTÍA DE FIEL CUMPLIMIENTO POR PRESTACIONES ACCESORIAS

En las contrataciones que conllevan la ejecución de prestaciones accesorias, tales como mantenimiento, reparación o actividades afines, se otorga una garantía adicional por una suma equivalente al diez por ciento (10%) del monto del contrato de la prestación accesorio, la misma que debe ser renovada periódicamente hasta el cumplimiento total de las obligaciones garantizadas.

##### 3.2.3. GARANTÍA POR ADELANTO

En caso se haya previsto en la sección específica de las bases la entrega de adelantos, el contratista debe presentar una garantía emitida por idéntico monto conforme a lo estipulado en el artículo 153 del Reglamento.

#### 3.3. REQUISITOS DE LAS GARANTÍAS

Las garantías que se presenten deben ser incondicionales, solidarias, irrevocables y de

realización automática en el país, al solo requerimiento de la Entidad. Asimismo, deben ser emitidas por empresas que se encuentren bajo la supervisión directa de la Superintendencia de Banca, Seguros y Administradoras Privadas de Fondos de Pensiones, y que cuenten con clasificación de riesgo B o superior. Asimismo, deben estar autorizadas para emitir garantías; o estar consideradas en la última lista de bancos extranjeros de primera categoría que periódicamente publica el Banco Central de Reserva del Perú.

#### **Importante**

*Corresponde a la Entidad verificar que las garantías presentadas por el postor ganador de la buena pro y/o contratista cumplan con los requisitos y condiciones necesarios para su aceptación y eventual ejecución; sin perjuicio de la determinación de las responsabilidades funcionales que correspondan.*

#### **Advertencia**

*Los funcionarios de las Entidades no deben aceptar garantías emitidas bajo condiciones distintas a las establecidas en el presente numeral, debiendo tener en cuenta lo siguiente:*

- 1. La clasificadora de riesgo que asigna la clasificación a la empresa que emite la garantía debe encontrarse listada en el portal web de la SBS (<http://www.sbs.gob.pe/sistema-financiero/clasificadoras-de-riesgo>).*
- 2. Se debe identificar en la página web de la clasificadora de riesgo respectiva, cuál es la clasificación vigente de la empresa que emite la garantía, considerando la vigencia a la fecha de emisión de la garantía.*
- 3. Para fines de lo establecido en el artículo 148 del Reglamento, la clasificación de riesgo B, incluye las clasificaciones B+ y B.*
- 4. Si la empresa que otorga la garantía cuenta con más de una clasificación de riesgo emitida por distintas empresas listadas en el portal web de la SBS, bastará que en una de ellas cumpla con la clasificación mínima establecida en el Reglamento.*

*En caso exista alguna duda sobre la clasificación de riesgo asignada a la empresa emisora de la garantía, se deberá consultar a la clasificadora de riesgos respectiva.*

*De otro lado, además de cumplir con el requisito referido a la clasificación de riesgo, a efectos de verificar si la empresa emisora se encuentra autorizada por la SBS para emitir garantías, debe revisarse el portal web de dicha Entidad (<http://www.sbs.gob.pe/sistema-financiero/relacion-de-empresas-que-se-encuentran-autorizadas-a-emitir-cartas-fianza>).*

*Los funcionarios competentes deben verificar la autenticidad de la garantía a través de los mecanismos establecidos (consulta web, teléfono u otros) por la empresa emisora.*

### **3.4. EJECUCIÓN DE GARANTÍAS**

La Entidad puede solicitar la ejecución de las garantías conforme a los supuestos contemplados en el artículo 155 del Reglamento.

### **3.5. ADELANTOS**

La Entidad puede establecer la entrega de adelantos directos y adelantos para materiales o insumos, de conformidad con el artículo 180 del Reglamento, siempre que ello haya sido previsto en la sección específica de las bases.

### **3.6. VALORIZACIONES**

Las valorizaciones son la cuantificación económica de un avance físico en la ejecución de la obra, realizada en un período determinado, tienen el carácter de pagos a cuenta y son elaboradas



el último día de cada período previsto en la sección específica de las bases, por el inspector o supervisor, según corresponda y el contratista.

En caso se haya suscrito contrato con un consorcio, el pago de las valorizaciones se realizará a quien se indique en el contrato de consorcio.

#### **Advertencia**

*En caso de retraso en los pagos a cuenta o pago final por parte de la Entidad, salvo que se deba a caso fortuito o fuerza mayor, esta reconoce al contratista los intereses legales correspondientes, de conformidad con el artículo 39 de la Ley y los artículos 1244, 1245 y 1246 del Código Civil, debiendo repetir contra los responsables de la demora injustificada.*

### **3.7. REAJUSTES**

Los reajustes se calculan conforme lo indicado en el numeral 38.3 del artículo 38 y el artículo 195 del Reglamento.

#### **Importante**

*Tanto la elaboración como la aplicación de las fórmulas polinómicas se sujetan a lo dispuesto en el Decreto Supremo Nº 011-79-VC y sus modificatorias, ampliatorias y complementarias.*

### **3.8. PENALIDADES**

#### **3.8.1. PENALIDAD POR MORA EN LA EJECUCIÓN DE LA PRESTACIÓN**

En caso de retraso injustificado del contratista en la ejecución de las prestaciones objeto del contrato, la Entidad le aplica automáticamente una penalidad por mora por cada día de atraso, de conformidad con el artículo 162 del Reglamento.

#### **3.8.2. OTRAS PENALIDADES**

La Entidad puede establecer penalidades distintas a la mencionada en el numeral precedente, según lo previsto en el artículo 163 del Reglamento y lo indicado en la sección específica de las bases.

Estos dos tipos de penalidades se calculan en forma independiente y pueden alcanzar cada una un monto máximo equivalente al diez por ciento (10%) del monto del contrato vigente, o de ser el caso, del ítem que debió ejecutarse.

### **3.9. INCUMPLIMIENTO DEL CONTRATO**

Las causales para la resolución del contrato, serán aplicadas de conformidad con el artículo 36 de la Ley y 164 del Reglamento.

### **3.10. DISPOSICIONES FINALES**

Todos los demás aspectos del presente procedimiento no contemplados en las bases se regirán supletoriamente por la Ley y su Reglamento, así como por las disposiciones legales vigentes.

## **SECCIÓN ESPECÍFICA**

### **CONDICIONES ESPECIALES DEL PROCEDIMIENTO DE SELECCIÓN**

(EN ESTA SECCIÓN LA ENTIDAD DEBERÁ COMPLETAR LA INFORMACIÓN EXIGIDA, DE ACUERDO A LAS INSTRUCCIONES INDICADAS)

## CAPÍTULO I GENERALIDADES

### 1.1. ENTIDAD CONVOCANTE

Nombre : MUNICIPALIDAD DISTRITAL DE IPARIA  
RUC Nº : 20172344390  
Domicilio legal : JR. EMILIO VASQUEZ S/N - IPARIA  
Correo electrónico : [logistica\\_iparia@outlook.com](mailto:logistica_iparia@outlook.com)

### 1.2. OBJETO DE LA CONVOCATORIA

El presente procedimiento de selección tiene por objeto la contratación de la ejecución de la obra **“CREACION DEL SERVICIO DE ABASTECIMIENTO DE AGUA POTABLE EN EL CASERIO DE PUERTO LIBRE DEL DISTRITO DE IPARIA – PROVINCIA DE CORONEL PORTILLO – DEPARTAMENTO DE UCAYALI, CUI 2514777”**.

### 1.3. VALOR REFERENCIAL<sup>4</sup>

El valor referencial asciende a S/ **212,252.25 (doscientos doce mil doscientos cincuenta y dos y 25/100 Soles)**, incluidos los impuestos de Ley y cualquier otro concepto que incida en el costo total de la ejecución de la obra. El valor referencial ha sido calculado al mes de NOVIEMBRE DEL 2021.

Valor Referencial (VR)	Límites <sup>5</sup>	
	Inferior	Superior
<b>S/ 212,252.25 INCLUYE IGV</b>	<b>S/ 191,027.03 90% DEL VALOR REFERENCIAL</b>	<b>S/ 233,477.47 110% DEL VALOR REFERENCIAL</b>

#### Importante

- El precio de las ofertas no puede exceder los límites del valor referencial de conformidad con el numeral 28.2 del artículo 28 de la Ley.*
- Si durante la fase de actuaciones preparatorias, las Entidades advierten que es posible la participación de ejecutores de obras que gozan del beneficio de la exoneración del IGV prevista en la Ley Nº 27037, Ley de Promoción de la Inversión en la Amazonía, debe tomarse en cuenta la regulación de la Cuarta Disposición Complementaria Final del Reglamento.*

*De conformidad con lo señalado en el numeral 2 de la citada Disposición Complementaria Final, en las bases se debe establecer además del valor referencial, los límites de este, con y sin IGV, tal como se indica a continuación:*

<sup>4</sup> El monto del valor referencial indicado en esta sección de las bases no debe diferir del monto del valor referencial consignado en la ficha del procedimiento en el SEACE. No obstante, de existir contradicción entre estos montos, primará el monto del valor referencial indicado en las bases aprobadas.

<sup>5</sup> De acuerdo a lo señalado en el artículo 48 del Reglamento, estos límites se calculan considerando dos (2) decimales. Para ello, si el límite inferior tiene más de dos (2) decimales, se aumenta en un dígito el valor del segundo decimal; en el caso del límite superior, se considera el valor del segundo decimal sin efectuar el redondeo.

Valor Referencial (VR)	Límite Inferior		Límite Superior	
	Con IGV	Sin IGV	Con IGV	Sin IGV
S/ 212,252.25 INCLUYE IGV	S/ 191,027.03, 90% DEL VALOR REFERENCIAL CON IGV	S/ 161,887.32, 90% DEL VALOR REFERENCIAL SIN IGV	S/ 233,477.47, 110% DEL VALOR REFERENCIAL CON IGV	S/ 197,862.26, 110% DEL VALOR REFERENCIAL SIN IGV]

#### 1.4. EXPEDIENTE DE CONTRATACIÓN

Documento y fecha de aprobación del expediente de contratación	:	RESOLUCION DE ALCALDIA N° 065 – 2022 – MDI – ALC (17/02/2022)
Documento y fecha de aprobación del expediente técnico	:	RESOLUCION DE GERENCIA MUNICIPAL N° 0107- 2021 – MDI – GM (14/12/2021)
Documento y fecha de actualización del expediente técnico, de corresponder	:	[.....]
Tipo y número del procedimiento de selección que se convocó para la elaboración del expediente técnico, de corresponder	:	[.....]

#### 1.5. FUENTE DE FINANCIAMIENTO

##### RECURSOS DETERMINADOS

##### Importante

*La fuente de financiamiento debe corresponder a aquella prevista en la Ley de Equilibrio Financiero del Presupuesto del Sector Público del año fiscal en el cual se convoca el procedimiento de selección.*

#### 1.6. SISTEMA DE CONTRATACIÓN

El presente procedimiento se rige por el sistema de **PRECIOS UNITARIOS**, de acuerdo con lo establecido en el expediente de contratación respectivo.

#### 1.7. MODALIDAD DE EJECUCIÓN

**NO CORRESPONDE**

#### 1.8. ALCANCES DEL REQUERIMIENTO

El alcance de la ejecución de la obra está definido en el Capítulo III de la presente sección de las bases.

#### 1.9. PLAZO DE EJECUCIÓN DE LA OBRA

El plazo de ejecución de la obra materia de la presente convocatoria, es de 60 días calendario, en concordancia con lo establecido en el expediente de contratación y en el expediente técnico de obra.

#### 1.10. COSTO DE REPRODUCCIÓN Y ENTREGA DE BASES Y DEL EXPEDIENTE TÉCNICO DE LA OBRA

Los participantes registrados tienen el derecho a recabar las bases y el expediente técnico de la obra en versión impresa o digital, según su elección, para cuyo efecto deben:

Pagar en	: CAJA DE LA ENTIDAD, JR. EMILIO VASQUEZ S/N – IPARIA.
Recoger en	: GERENCIA DE INFRAESTRUCTURA Y ACONDICIONAMIENTO TERRITORIAL, JR. EMILIO VASQUEZ S/N – IPARIA.
Costo de bases	: Impresa: S/ 10.00
Costo del expediente técnico	: Impreso: S/ 30.00 Digital: S/ 2.00

Las bases y el expediente técnico se entregan inmediatamente después de realizado el pago correspondiente. Excepcionalmente, el expediente técnico en versión impresa puede ser entregado dentro del plazo máximo de un (1) día hábil de efectuado el pago.

#### **Importante**

- *La Entidad debe entregar una constancia o formulario de cargos en donde consta que el participante recibió el expediente técnico completo. Dicha constancia o formulario debe incluir un índice del contenido del expediente técnico y número de folios correspondientes.*
- *El costo de entrega del ejemplar de las bases y del expediente técnico, no puede exceder el costo de su reproducción.*

#### **Advertencia**

*Las Entidades deben cautelar bajo responsabilidad que la versión impresa y digital del expediente técnico correspondan a la versión original del expediente técnico aprobado.*

### **1.11. ACCESO VIRTUAL AL EXPEDIENTE TÉCNICO DE LA OBRA**

El expediente técnico de la obra en versión digital se encuentra publicado en el SEACE, obligatoriamente, desde la fecha de la convocatoria del presente procedimiento de selección.

### **1.12. BASE LEGAL**

- Ley N°31365 Ley de Presupuesto del Sector Público para el Año Fiscal 2022.
- Ley N°31366 Ley de Equilibrio Financiero del Presupuesto del Sector Público del año fiscal 2022.
- D.L. 1440 Decreto Legislativo del Sistema Nacional de Presupuesto Público.
- Ley N°30225 Ley de Contrataciones del Estado,
- D.S. N°344-2018-EF – Reglamento de la Ley de Contrataciones del Estado
- Decreto Supremo N° 011-79-VC.

Las referidas normas incluyen sus respectivas modificaciones, de ser el caso.

## CAPÍTULO II DEL PROCEDIMIENTO DE SELECCIÓN

### 2.1. CALENDARIO DEL PROCEDIMIENTO DE SELECCIÓN

Según el cronograma de la ficha de selección de la convocatoria publicada en el SEACE.

#### Importante

*De conformidad con la vigesimosegunda Disposición Complementaria Final del Reglamento, en caso la Entidad (Ministerios y sus organismos públicos, programas o proyectos adscritos) haya difundido el requerimiento a través del SEACE siguiendo el procedimiento establecido en dicha disposición, no procede formular consultas u observaciones al requerimiento.*

### 2.2. CONTENIDO DE LAS OFERTAS

La oferta contendrá, además de un índice de documentos<sup>6</sup>, la siguiente documentación:

#### 2.2.1. Documentación de presentación obligatoria

##### 2.2.1.1. Documentos para la admisión de la oferta

- a) Declaración jurada de datos del postor. (**Anexo Nº 1**)
- b) Documento que acredite la representación de quien suscribe la oferta.

En caso de persona jurídica, copia del certificado de vigencia de poder del representante legal, apoderado o mandatario designado para tal efecto.

En caso de persona natural, copia del documento nacional de identidad o documento análogo, o del certificado de vigencia de poder otorgado por persona natural, del apoderado o mandatario, según corresponda.

En el caso de consorcios, este documento debe ser presentado por cada uno de los integrantes del consorcio que suscriba la promesa de consorcio, según corresponda.

#### Advertencia

*De acuerdo con el artículo 4 del Decreto Legislativo N° 1246, las Entidades están prohibidas de exigir a los administrados o usuarios la información que puedan obtener directamente mediante la interoperabilidad a que se refieren los artículos 2 y 3 de dicho Decreto Legislativo. En esa medida, si la Entidad es usuaria de la Plataforma de Interoperabilidad del Estado – PIDE<sup>7</sup> y siempre que el servicio web se encuentre activo en el Catálogo de Servicios de dicha plataforma, no corresponderá exigir el certificado de vigencia de poder y/o documento nacional de identidad.*

- c) Declaración jurada de acuerdo con el literal b) del artículo 52 del Reglamento. (**Anexo Nº 2**)
- d) Declaración jurada de cumplimiento del Expediente Técnico, según el numeral 3.1 del Capítulo III de la presente sección. (**Anexo Nº 3**)

<sup>6</sup> La omisión del índice no determina la no admisión de la oferta.

<sup>7</sup> Para mayor información de las Entidades usuarias y del Catálogo de Servicios de la Plataforma de Interoperabilidad del Estado – PIDE ingresar al siguiente enlace <https://www.gobiernodigital.gob.pe/interoperabilidad/>

- e) Declaración jurada de plazo de ejecución de la obra. **(Anexo Nº 4)**
- f) Promesa de consorcio con firmas legalizadas, de ser el caso, en la que se consigne los integrantes, el representante común, el domicilio común y las obligaciones a las que se compromete cada uno de los integrantes del consorcio así como el porcentaje equivalente a dichas obligaciones. **(Anexo Nº 5)**
- g) El precio de la oferta en SOLES y:
  - ✓ El desagregado de partidas, cuando el procedimiento se haya convocado a suma alzada.
  - ✓ Los precios unitarios, considerando las partidas según lo previsto en el último párrafo del literal b) del artículo 35 del Reglamento.

Asimismo, la oferta incluye el monto de la prestación accesorio, cuando corresponda. **(Anexo Nº 6)**

El precio total de la oferta y los subtotales que lo componen deben ser expresados con dos (2) decimales. Los precios unitarios pueden ser expresados con más de dos (2) decimales.

#### Importante

- *El órgano encargado de las contrataciones o comité de selección, según corresponda, no puede incorporar documentos adicionales para la admisión de la oferta a los establecidos en este acápite.*
- *El análisis de precios unitarios y el detalle de los gastos generales fijos y variables de la oferta se presentan para el perfeccionamiento del contrato.*
- *El órgano encargado de las contrataciones o comité de selección, según corresponda, declara no admitidas las ofertas que no se encuentren dentro de los límites del valor referencial previstos en el numeral 28.2 del artículo 28 de la Ley. Asimismo, verifica la presentación de los documentos requeridos. De no cumplir con lo requerido, la oferta se considera no admitida.*

#### 2.2.1.2. Documentos para acreditar los requisitos de calificación

Incorporar en la oferta los documentos que acreditan los “**Requisitos de Calificación**” que se detallan en el numeral 3.2 del Capítulo III de la presente sección de las bases.

#### 2.2.2. Documentación de presentación facultativa:

- a) En el caso de microempresas y pequeñas empresas integradas por personas con discapacidad, o en el caso de consorcios conformados en su totalidad por estas empresas, deben presentar la constancia o certificado con el cual acredite su inscripción en el Registro de Empresas Promocionales para Personas con Discapacidad<sup>8</sup>.
- b) Solicitud de bonificación del cinco por ciento (5%) por tener la condición de micro y pequeña empresa **(Anexo Nº11)**.
- c) **Los postores que apliquen el beneficio de la exoneración del IGV previsto en la Ley Nº 27037, Ley de Promoción de la Inversión en la Amazonía, deben presentar la Declaración Jurada de cumplimiento de condiciones para la aplicación de la exoneración del IGV. (Anexo Nº 7)**

<sup>8</sup> Dicho documento se tendrá en consideración en caso de empate, conforme a lo previsto en el artículo 91 del Reglamento.

- d) *Los postores con domicilio en la provincia donde se ejecutará la obra, o en las provincias colindantes, sean o no pertenecientes al mismo departamento o región, pueden presentar la solicitud de bonificación por obras ejecutadas fuera de la provincia de Lima y Callao, según Anexo N° 8.*

**Advertencia**

*El órgano encargado de las contrataciones o comité de selección, según corresponda, no podrá exigir al postor la presentación de documentos que no hayan sido indicados en los acápite "Documentos para la admisión de la oferta", "Requisitos de calificación" y "Factores de evaluación".*

### 2.3. REQUISITOS PARA PERFECCIONAR EL CONTRATO

El postor ganador de la buena pro debe presentar los siguientes documentos para perfeccionar el contrato:

- a) Garantía de fiel cumplimiento del contrato.
- b) Garantía de fiel cumplimiento por prestaciones accesorias, de ser el caso.
- c) Contrato de consorcio con firmas legalizadas ante Notario de cada uno de los integrantes, de ser el caso.
- d) Código de cuenta interbancaria (CCI) o, en el caso de proveedores no domiciliados, el número de su cuenta bancaria y la entidad bancaria en el exterior.
- e) Copia de la vigencia del poder del representante legal de la empresa que acredite que cuenta con facultades para perfeccionar el contrato, cuando corresponda.
- f) Copia de DNI del postor en caso de persona natural, o de su representante legal en caso de persona jurídica.

**Advertencia**

*De acuerdo con el artículo 4 del Decreto Legislativo N° 1246, las Entidades están prohibidas de exigir a los administrados o usuarios la información que puedan obtener directamente mediante la interoperabilidad a que se refieren los artículos 2 y 3 de dicho Decreto Legislativo. En esa medida, si la Entidad es usuaria de la Plataforma de Interoperabilidad del Estado – PIDE<sup>9</sup> y siempre que el servicio web se encuentre activo en el Catálogo de Servicios de dicha plataforma, no corresponderá exigir los documentos previstos en los literales e) y f).*

- g) Domicilio para efectos de la notificación durante la ejecución del contrato.
- h) Constancia de capacidad libre de contratación expedida por el RNP<sup>10</sup>.
- i) Programa de Ejecución de Obra (CPM) el cual presenta la ruta crítica y el calendario de avance de obra valorizado.
- j) Calendario de adquisición de materiales o insumos necesarios para la ejecución de obra, en concordancia con el calendario de avance de obra valorizado. Este calendario se actualiza con cada ampliación de plazo otorgada, en concordancia con el calendario de avance de obra valorizado vigente.
- k) Calendario de utilización de equipo, en caso la naturaleza de la contratación lo requiera.
- l) Memoria en la que se señalen las consideraciones que se han tomado en cuenta para la elaboración de los documentos indicados en los literales i), j) y k).
- m) Análisis de precios unitarios de las partidas y detalle de los gastos generales fijos y variables de la oferta, en caso de obras sujetas a precios unitarios<sup>11</sup>.
- n) Desagregado por partidas que dio origen a la oferta, en caso que el postor ganador haya aceptado la reducción de su oferta, en caso de obras a suma alzada.
- o) Copia de documentos que sustenten la propiedad, la posesión, el compromiso de compra venta o alquiler u otro documento que acredite la disponibilidad del requisito de calificación equipamiento estratégico. En el caso que el postor ganador sea un consorcio los

<sup>9</sup> Para mayor información de las Entidades usuarias y del Catálogo de Servicios de la Plataforma de Interoperabilidad del Estado – PIDE ingresar al siguiente enlace <https://www.gobiernodigital.gob.pe/interoperabilidad/>

<sup>10</sup> Este requisito no aplica para procedimientos de contratación directa por la causal de carácter de secreto, secreto militar o por razones de orden interno.

<sup>11</sup> La Entidad puede requerir este documento en caso de obras a suma alzada.



documentos de acreditación de este requisito pueden estar a nombre del consorcio o de uno de sus integrantes.

- p) Copia de los diplomas que acrediten la formación académica requerida del plantel profesional clave, en caso que el grado o título profesional requerido no se encuentre publicado en el Registro Nacional de Grados Académicos y Títulos Profesionales a cargo de la de la Superintendencia Nacional de Educación Superior Universitaria – SUNEDU<sup>12</sup>.
- q) Copia de (i) contratos y su respectiva conformidad o (ii) constancias o (iii) certificados o (iv) cualquier otra documentación que, de manera fehaciente demuestre la experiencia del personal que conforma el plantel profesional clave.

---

<sup>12</sup> <https://enlinea.sunedu.gob.pe/>

**Importante**

- *La Entidad debe aceptar las diferentes denominaciones utilizadas para acreditar la carrera profesional requerida, aun cuando no coincida literalmente con aquella prevista en los requisitos de calificación (por ejemplo Ingeniería Ambiental, Ingeniería en Gestión Ambiental, Ingeniería y Gestión Ambiental u otras denominaciones).*
- *Los documentos que acreditan la experiencia del personal deben incluir como mínimo los nombres y apellidos del profesional, el cargo desempeñado, el plazo de la prestación indicando el día, mes y año de inicio y culminación, el nombre de la Entidad u organización que emite el documento, la fecha de emisión y nombres y apellidos de quien suscribe el documento.*

*En caso estos documentos establezcan el plazo de la experiencia adquirida por el profesional en meses sin especificar los días la Entidad debe considerar el mes completo.*

*De presentarse experiencia ejecutada paralelamente (traslape), para el cómputo del tiempo de dicha experiencia sólo se considerará una vez el periodo traslapado. No obstante, de presentarse periodos traslapados en el residente de obra, no se considera ninguna de las experiencias acreditadas, salvo la ejecución de obras por paquete.*

*Se considerará aquella experiencia que no tenga una antigüedad mayor a veinticinco (25) años anteriores a la fecha de la presentación de ofertas.*

*Asimismo, la Entidad debe valorar de manera integral los documentos presentados para acreditar dicha experiencia. En tal sentido, aun cuando en los documentos presentados la denominación del cargo o puesto no coincida literalmente con aquella prevista en los requisitos de calificación, se deberá validar la experiencia si las actividades que realizó el profesional corresponden con la función propia del cargo o puesto requerido.*

- *Cuando el postor ganador de la buena pro presenta como plantel profesional clave a profesionales que se encuentren prestando servicios como residente o supervisor en obras contratadas por la Entidad que no cuentan con recepción, procede otorgar plazo adicional para subsanar, conforme lo previsto en el literal a) del artículo 141 del Reglamento.*
- *En caso que el postor ganador de la buena pro sea un consorcio, las garantías que presente este para el perfeccionamiento del contrato, así como durante la ejecución contractual, de ser el caso, además de cumplir con las condiciones establecidas en el artículo 33 de la Ley y en el artículo 148 del Reglamento, deben consignar expresamente el nombre completo o la denominación o razón social de los integrantes del consorcio, en calidad de garantizados, de lo contrario no podrán ser aceptadas por las Entidades. No se cumple el requisito antes indicado si se consigna únicamente la denominación del consorcio, conforme lo dispuesto en la Directiva "Participación de Proveedores en Consorcio en las Contrataciones del Estado".*
- *En los contratos de ejecución de obras que celebren las Entidades con las micro y pequeñas empresas, estas últimas pueden otorgar como garantía de fiel cumplimiento el diez por ciento (10%) del monto del contrato, porcentaje que es retenido por la Entidad durante la primera mitad del número total de pagos a realizarse, de forma prorrateada en cada pago, con cargo a ser devuelto a la finalización del mismo, conforme lo establece el numeral 149.4 del artículo 149 del Reglamento y numeral 151.3 del artículo 151 del Reglamento, siempre que:*
  - a) *El procedimiento de selección original del cual derive el contrato a suscribirse sea una Adjudicación Simplificada.*
  - b) *El plazo de ejecución de la obra sea igual o mayor a sesenta (60) días calendario; y,*
  - c) *El pago a favor del contratista considere, al menos, dos (2) valorizaciones periódicas, en función del avance de obra.*

*Para dicho efecto los postores deben encontrarse registrados en el REMYPE, consignando en la Declaración Jurada de Datos del Postor (Anexo N° 1) o en la solicitud de retención de la garantía durante el perfeccionamiento del contrato, que tienen la condición de MYPE, lo cual será verificado por la Entidad en el link <http://www2.trabajo.gob.pe/servicios-en-linea-2-2> opción consulta de empresas acreditadas en el REMYPE.*

**Importante**

- *Corresponde a la Entidad verificar que las garantías presentadas por el postor ganador de la buena pro cumplan con los requisitos y condiciones necesarios para su aceptación y eventual ejecución; sin perjuicio de la determinación de las responsabilidades funcionales que correspondan.*
- *De conformidad con el Reglamento Consular del Perú aprobado mediante Decreto Supremo N° 076-2005-RE para que los documentos públicos y privados extendidos en el exterior tengan validez en el Perú, deben estar legalizados por los funcionarios consulares peruanos y refrendados por el Ministerio de Relaciones Exteriores del Perú, salvo que se trate de documentos públicos emitidos en países que formen parte del Convenio de la Apostilla, en cuyo caso bastará con que estos cuenten con la Apostilla de la Haya<sup>13</sup>.*
- *La Entidad no puede exigir documentación o información adicional a la consignada en el presente numeral para el perfeccionamiento del contrato.*

## 2.4. PERFECCIONAMIENTO DEL CONTRATO

El contrato se perfecciona con la suscripción del documento que lo contiene. Para dicho efecto el postor ganador de la buena pro, dentro del plazo previsto en el artículo 141 del Reglamento, debe presentar la documentación requerida en MESA DE PARTES DE LA ENTIDAD, SITO EN JR. EMILIO VASQUEZ S/N – IPARIA.

### Importante

*En el caso de contratación de obras por paquete, se debe suscribir un contrato por cada obra incluida en el paquete.*

## 2.5. ADELANTOS

### ADELANTO DIRECTO

***“La Entidad otorgará UN adelanto directo por el 10% del monto del contrato original.***

***El contratista debe solicitar formalmente el ADELANTO dentro de los ocho (8) días siguientes a la suscripción del contrato, adjuntando a su solicitud la garantía por adelantos<sup>14</sup> mediante carta fianza o póliza de caución y el comprobante de pago correspondiente. La Entidad debe entregar el monto solicitado dentro de los siete (7) días contados a partir del día siguiente de recibida la solicitud del contratista.***

***Vencido el plazo para solicitar el adelanto no procede la solicitud.***

### ADELANTO PARA MATERIALES O INSUMOS

***“La Entidad otorgará adelantos para materiales o insumos por el 20% del monto del contrato original, conforme al calendario de adquisición de materiales o insumos presentado por el contratista.***

***La entrega de los adelantos se realizará en un plazo de 10 días calendario previos a la fecha prevista en el calendario de adquisición de materiales o insumos para cada adquisición, con la finalidad que EL CONTRATISTA pueda disponer de los materiales o insumos en la oportunidad prevista en el calendario de avance de obra valorizado. Para tal efecto, EL CONTRATISTA debe solicitar la entrega del adelanto en un plazo de 10 días calendario anteriores al inicio del plazo antes mencionado, adjuntando a su solicitud la garantía por adelantos<sup>15</sup> mediante carta fianza o póliza de caución y el comprobante de pago respectivo.***

<sup>13</sup> Según lo previsto en la Opinión N° 009-2016/DTN.

<sup>14</sup> De conformidad con el artículo 153 del Reglamento, esta garantía debe ser emitida por idéntico monto y un plazo mínimo de vigencia de tres (3) meses, renovable por un plazo idéntico hasta la amortización total del adelanto otorgado. Cuando el plazo de ejecución contractual sea menor a tres (3) meses, las garantías pueden ser emitidas con una vigencia menor, siempre que cubra la fecha prevista para la amortización total del adelanto otorgado.

<sup>15</sup> De conformidad con el artículo 153 del Reglamento, esta garantía debe ser emitida por idéntico monto y un plazo mínimo de vigencia de tres (3) meses, renovable por un plazo idéntico hasta la amortización total del adelanto otorgado. Cuando el plazo de ejecución contractual sea menor a tres (3) meses, las garantías pueden ser emitidas con una vigencia menor, siempre que cubra la fecha prevista para la amortización total del adelanto otorgado.

## 2.1. VALORIZACIONES

El periodo de valorización será MENSUAL.

### Importante

*Cuando el periodo de valorización establecido por la Entidad sea el mensual, el plazo del pago de la valorización se regirá por lo dispuesto en el numeral 194.6 del artículo 194 del Reglamento. En cambio, si la Entidad prevé un periodo de valorización distinto al mensual, se debe establecer los plazos y procedimiento aplicables para la valorización, teniendo en consideración lo dispuesto en el numeral 194.5 del referido artículo, así como el plazo para el pago de las valorizaciones.*

## 2.2. PLAZO PARA EL PAGO DEL SALDO DE LA LIQUIDACIÓN DEL CONTRATO DE OBRA

La Entidad o el contratista, según corresponda, deben efectuar el pago del monto correspondiente al saldo de la liquidación del contrato de obra, en el plazo de 10 días calendario, computados desde el día siguiente del consentimiento de la liquidación. Para tal efecto, la parte que solicita el pago debe presentar el comprobante de pago respectivo.

## CAPÍTULO III REQUERIMIENTO

### Importante

*Es responsabilidad de la Entidad cautelar la adecuada formulación del expediente técnico, debiendo asegurar la calidad técnica y reducir la necesidad de su reformulación por errores o deficiencias técnicas que repercutan en el proceso de contratación y en la ejecución de la obra.*

### 3.1. EXPEDIENTE TÉCNICO E INFORMACIÓN COMPLEMENTARIA DEL EXPEDIENTE TÉCNICO

**EJECUCION DE LA OBRA: "CREACIÓN DEL SERVICIO DE ABASTECIMIENTO AGUA POTABLE EN EL CASERIO PUERTO LIBRE DEL DISTRITO DE IPARIA-PROVINCIA DE CORONEL PORTILLO-DEPARTAMENTO DE UCAYALI"**

#### I. CONSIDERACIONES GENERALES

##### 1. OBJETO GENERAL

El objetivo del presente proyecto es brindar ADECUADAS CONDICIONES DE ABASTECIMIENTO DE AGUA POTABLE EN EL CASERIO DE PUERTO LIBRE, DISTRITO DE IPARIA – PROVINCIA DE CORONEL PORTILLO – DEPARTAMENTO DE UCAYALI, Mediante la construcción de obras de alcantarilla tipo TMC, donde existe Cruce de aguas de escorrentía superficial producto de afloramiento superficial y precipitaciones pluviales.

##### 1.1. OBJETIVO ESPECIFICO

Se menciona los siguientes objetivos específicos:

- Beneficio Social de la Zona.
- Seguridad de las personas cercanas a las obras de protección vial proyectada.
- Mejorar y elevar el nivel de vida de los habitantes dentro del área de influencia
- Generación de empleo temporal desde la etapa de estudios, durante la etapa de ejecución de obra y durante el periodo de operación y mantenimiento.



##### 2. FINALIDAD PÚBLICA

Mejorar la calidad de vida con la "CREACIÓN DEL SERVICIO DE ABASTECIMIENTO AGUA POTABLE EN EL CASERIO PUERTO LIBRE DEL DISTRITO DE IPARIA-PROVINCIA DE CORONEL PORTILLO-DEPARTAMENTO DE UCAYALI, evitando la incidencia de las enfermedades infecciosas contagiosas, parasitarias y del sistema digestivo de los pobladores.

##### 3. ANTECEDENTES

El proyecto materia del presente estudio "CREACIÓN DEL SERVICIO DE ABASTECIMIENTO AGUA POTABLE EN EL CASERIO PUERTO LIBRE DEL DISTRITO DE IPARIA-PROVINCIA DE CORONEL PORTILLO-DEPARTAMENTO DE UCAYALI" CUI. 2514777, cuyo estudio de pre inversión a nivel perfil que está en elaboración.

En el Caserío Puerto Libre consume agua de las cochas cercanas al pueblo, el cual no se encuentra en condiciones adecuadas para su consumo humano ya que no cuenta con un sistema de agua potable, por ello se proyecta las obras de agua potable (pozo tubular, tanque elevado, instalación de red de distribución e instalación de conexiones domiciliarias) para el beneficio de los moradores de la comunidad nativa en mención; por lo tanto, se requiere de una intervención para así garantizar el consumo de agua en buenas condiciones.



Se busca brindar seguridad para la población y sus medios de vida en el Caserío Puerto Libre.

A la fecha la Municipalidad Distrital de Iparia ha mostrado la necesidad de realizar el perfil técnico del Proyecto "CREACIÓN DEL SERVICIO DE ABASTECIMIENTO AGUA POTABLE EN EL CASERIO PUERTO LIBRE DEL DISTRITO DE IPARIA- PROVINCIA DE CORONEL PORTILLO-DEPARTAMENTO DE UCAYALI", por lo que se encarga al área de Infraestructura de la Municipalidad Distrital de Iparia la elaboración del Estudio definitivo.

#### 4. UBICACIÓN GEOGRAFICA

El estudio definitivo del proyecto "CREACIÓN DEL SERVICIO DE ABASTECIMIENTO AGUA POTABLE EN EL CASERIO PUERTO LIBRE DEL DISTRITO DE IPARIA-PROVINCIA DE CORONEL PORTILLO- DEPARTAMENTO DE UCAYALI,

##### UBICACIÓN

Departamento	UCAYALI
Provincia	CORONEL PORTILLO
Distrito	IPARÍA
Localidad	CASERIO DE PUERTO LIBRE
Zona Urbana/Rural	Rural
Región (Costa, Sierra, Selva)	Selva



La zona de estudio está ubicada en las coordenadas geográficas:

COORDENADAS	
NORTE	8992089.00 N
ESTE	558914.00 E
ELEVACIÓN	157 m s. n. m.

**Imagen N° 01 Macro Localización de Proyecto**

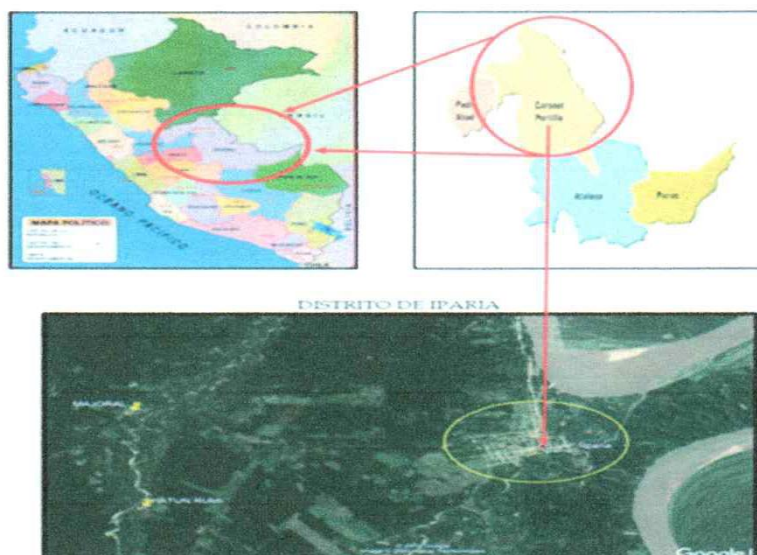

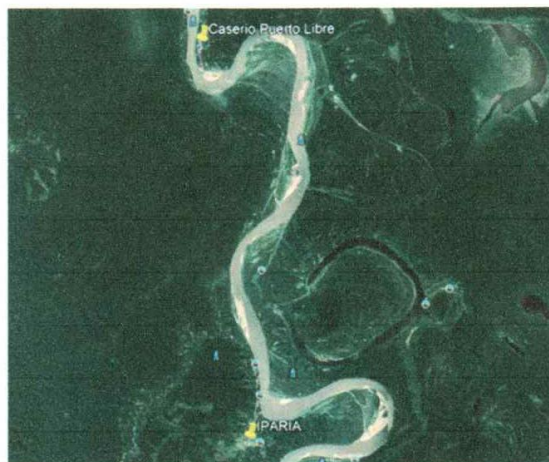

##### 5. VÍAS DE ACCESO:

Para dirigirse al caserío Puerto Libre, se accede mediante el uso de transporte fluvial privado y/o colectivo público de ruta Pucallpa – Iparia.

Las vías de acceso y tiempos de traslado al caserío Puerto Libre, realizado por el grupo de trabajo se presenta en la siguiente tabla:

**Cuadro 01- Acceso a la localidad de Iparia**

RUTA	MEDIO DE TRANSPORTE	TIPO VÍA	DISTANCIA (Km)	TIEMPO (Horas)
<b>Pucallpa – Iparia</b>	Bote	Fluvial	168.00 Km	09 horas

FUENTE: EQUIPO DE TRABAJO



##### CLIMA:

La temperatura está sujeta a diferentes factores tales como: altitud, latitud, topográficos, estacionales, entre otros. El caserío Puerto Libre, ubicada dentro de la jurisdicción de la Provincia de Coronel Portillo, presenta un clima tropical con una temperatura que oscila entre 20 a 35°C.

El caserío Puerto Libre, presenta una precipitación pluvial que fluctúa entre 1,900 a 2,500 mm/año, se halla dentro de la zona de alta precipitación. El periodo de lluvias se extiende desde el mes de diciembre hasta el mes de marzo y dentro periodo el mes de febrero es el mes de mayor precipitación.

##### TOPOGRAFÍA:

La topografía de la zona que abarca el presente proyecto se encuentra ubicado en una configuración superficial plana a ondulada en las partes altas, con una pendiente estimada de 0% - 4%. La topografía general se caracteriza por ser plana.

##### SUELO:

Según el estudio de Suelos, el suelo es de tipo Arena Limosa con material. La clasificación SUCS es GM.

##### UBICACIÓN DE CANTERA:

Los agregados necesarios para la ejecución del proyecto serán extraídos de la cantera perteneciente a la localidad CASHUERA a 3.5Km, del distrito de Iparia, los cuales presentan características granulométricas óptimas para su utilización y han sido utilizados en otros proyectos con buenos resultados.

#### **ACTIVIDADES ECONÓMICAS**

La economía es de tipo productivo. La actividad principal es la agricultura basada en la producción en mayor cantidad de Plátanos, Yuca, Cacao, Papaya y otros que se comercializa principalmente en la ciudad de Pucallpa; seguida de la crianza de animales menores como gallinas, patos y de la pesca artesanal; estas actividades son alternadas con la prestación de mano de obra no calificada en obras que se desarrollan en la zona, que se desarrollan condiciones socio económicas y ambientales muy limitadas.

#### **DESCRIPCIÓN DE LA SITUACIÓN ACTUAL**

En el caserio Puerto Libre, la zona de estudio se encuentra consumiendo agua de las cochas cercanas ya que no cuenta con una vertiente de río para al menos mitigar dichas carencias de salubridad pública, ya que en verano el agua de las cochas se hace de difícil acceso y aparte de ello tiene un olor imposible de tomar inclusive haciéndolos hervir.

La ausencia de agua para el consumo humano conlleva a diversas afecciones de salubridad el cual los más afectados son los niños en proceso de desarrollo, por lo tanto, se requiere de una intervención para así garantizar la protección de los usuarios.



#### **CONSIDERACIONES EN EL DISEÑO DEL PROYECTO**

Asumiendo consideraciones de orden técnico, para el desarrollo del proyecto se han tenido en cuenta las pautas contenidas en las Normativas Legales y Técnicas siguientes:

- Reglamento Nacional de Edificaciones
- ACI – 318 Para el diseño en general.
- RM – 192

El planteamiento a nivel técnico, ha comprendido el análisis de los aspectos siguientes:

- Mejores materiales.
- Diseños tecnológicos que respondan a los valores, costumbres, usos y preferencias de los habitantes en el caserio de puerto libre.
- Diseño tecnológico adecuado a las condiciones ambientales específicas (topografía, clima)
- Tecnologías más apropiadas, tamaños más económicos y eficientes, etc.

#### **DESCRIPCIÓN TÉCNICA DEL PROYECTO**

- **RESERVORIO ELEVADO**  
El Reservoirio Elevado consistirá de dos componentes, un Castillo armado a base de acero estructurado según diseño con un H=9.10m y cuatro tanques de polietileno de 2.5m3 cada uno.



- **POZO TUBULAR**  
Perforación de Pozo Tubular de 90m de profundidad aprox. o según estudio y la instalación de una motobomba de impulsión.
- **CASA DE MÁQUINAS**  
Construcción de una caseta de 3x3m a base de albañilería confinada.
- **RED DE DISTRIBUCIÓN**  
Instalación de tuberías desde el tanque elevado hacia las viviendas de los usuarios.

**6. METAS DEL PROYECTO**

ITEM	NOMBRE
01	RESERVORIO ELEVADO
02	POZO TUBULAR
03	CASA DE MÁQUINAS
04	RED DE DISTRIBUCIÓN

**7. DATOS DEL PIP**



<b>Nombre del PIP</b>	“CREACIÓN DEL SERVICIO DE ABASTECIMIENTO AGUA POTABLE EN EL CASERIO PUERTO LIBRE DEL DISTRITO DE IPARIA-PROVINCIA DE CORONEL PORTILLO-DEPARTAMENTO DE UCAYALI”
<b>Código SNIP del PIP</b>	CUI N° CUI 2514777
<b>Nivel de los estudios de preinversión</b>	Perfil Simplificado
<b>Fecha de declaración de viabilidad</b>	15/04/2021
<b>Expediente Técnico aprobado mediante</b>	RESOLUCIÓN DE GERENCIA MUNICIPAL N° 0107-2021-MDI-GM
<b>Fecha de aprobación</b>	14 de Diciembre del 2021

**8. VALOR REFERENCIAL**

El valor referencial asciende a **S/ 212,252.25 (Doscientos Doce Mil Doscientos Cincuenta y Dos con 25/100 soles)** incluidos los impuestos de Ley y cualquier otro concepto que incida en el costo total de la ejecución de la obra. El valor referencial ha sido calculado al mes de Noviembre 2021.

ITEM	DESCRIPCIÓN	PARCIAL S/
<b>" CREACIÓN DEL SERVICIO DE ABASTECIMIENTO AGUA POTABLE EN EL CASERIO PUERTO LIBRE DEL DISTRITO DE IPARIA-PROVINCIA DE CORONEL PORTILLO-DEPARTAMENTO DE UCAYALI" CUI: 2514777</b>		
1	RESERVORIO ELEVADO	37119.29
2	POZO TUBULAR	38815.65
3	CASA DE MÁQUINAS	11030.36
4	RED DE DISTRIBUCIÓN	54752.86
5	OTROS	18170.54
<b>Costo Directo Parcial del Proyecto Principal</b>		<b>159888.7</b>
GASTOS GENERALES (7.5%)		11991.65
UTILIDAD (6.0%)		7994.44
		=====

SUB TOTAL	179874.79
I.G.V. (18%)	32377.46
	-----
<b>COSTO DE OBRA</b>	<b>212,252.25</b>

**9. SISTEMA DE CONTRATACION**

Precio Unitario.

**10. MODALIDAD DE EJECUCION**

Por contrata.

**11. PLAZO DE EJECUCION**

El plazo de ejecución de obra es de Sesenta (60) días calendarios.

**12. DEL POSTOR**

El postor debe de contar con la capacidad técnica y financiera para afrontar la ejecución de la obra.

El postor debe de contar con libre capacidad para la ejecución de la obra.

El postor no debe encontrarse impedido para contratar con el estado, para los cual debe de presentar una declaración jurada simple.

El postor debe de tener vigente su RNP en el capítulo de ejecutor de obras, hasta la suscripción del contrato.

**13. PLAZO DE RESPONSABILIDAD DEL CONTRATISTA**

La responsabilidad del contratista por la calidad ofrecida y por lo vicios ocultos de la obra ejecutada, será de siete (7) años, contados a partir de la recepción de obra, de conformidad al artículo 40° de la Ley de Contrataciones del Estado, Ley N° 30225.

**14. ADELANTOS**

**ADELANTO DIRECTO**

- La Entidad otorgará adelantos directos por el 10% del monto del contrato original.
- El contratista debe solicitar formalmente el Adelanto Directo dentro de los ocho (8) días siguientes a la suscripción del contrato, adjuntando a su solicitud la garantía por adelantos mediante CARTA FIANZA y/o POLIZA DE CAUCION y el comprobante de pago correspondiente. La Entidad debe entregar el monto solicitado dentro de los siete (7) días contados a partir del día siguiente de recibida la solicitud del contratista.
- Vencido el plazo para solicitar el adelanto no procede la solicitud.

**ADELANTO PARA MATERIALES O INSUMOS**

- La Entidad otorgará adelantos para materiales o insumos por el 20% del monto del contrato original o de la prestación consistente en la ejecución de la obra, conforme al calendario de adquisición de materiales o insumos presentado por el contratista.
- La entrega de los adelantos se realizará en un plazo de diez (10) días calendarios previos a la fecha prevista en el calendario de adquisición de materiales o insumos para cada adquisición, con la finalidad que EL CONTRATISTA pueda disponer de los materiales o insumos en la oportunidad prevista en el calendario de avance



de obra valorizado. Para tal efecto, EL CONTRATISTA debe solicitar la entrega del adelanto en un plazo de diez (10) días calendarios anteriores al inicio del plazo antes mencionado, adjuntando a su solicitud la garantía por adelantos mediante CARTA FIANZA y/o POLIZA DE CAUCION y el comprobante de pago respectivo.

- Para su otorgamiento se tendrá en cuenta lo dispuesto en el Decreto Supremo N° 011-79-VC y sus modificatorias.

**15. FORMA DE PAGO**

El periodo de valorización será Mensual y en el mes de diciembre el periodo de valorización será Quincenal

**16. PENALIDADES**

En caso de retraso injustificado del contratista en la ejecución de las prestaciones objeto del contrato, la Entidad le aplica automáticamente una penalidad por mora por cada día de atraso. La penalidad se aplica automáticamente y se calcula de acuerdo a la siguiente fórmula:

$$\text{Penalidad Diaria} = \frac{0.10 \times \text{Monto vigente}}{F \times \text{Plazo vigente en días}}$$

Donde:

**F = 0.15 para plazos mayores a sesenta (60) días o;**

**F = 0.40 para plazos menores o iguales a sesenta (60) días.**



Tanto el monto como el plazo se refieren, según corresponda, al contrato o ítem que debió ejecutarse.

Se considera justificado el retraso, cuando EL CONTRATISTA acredite, de modo objetivamente sustentado, que el mayor tiempo transcurrido no le resulta imputable. Esta calificación del retraso como justificado no da lugar al pago de gastos generales de ningún tipo, conforme el artículo 162 del Reglamento de la Ley de Contrataciones del Estado.

**17. DISPONIBILIDAD DE TERRENO**

La entidad cuenta con la disponibilidad física del terreno

**18. DE LA SEGURIDAD Y MEDIO AMBIENTE.**

El Contratista está obligado a tomar todas las medidas de seguridad necesaria para evitar peligros contra la integridad, la vida y la propiedad de las Personas, instituciones o firmas durante la realización del proyecto. En este sentido deberá dotar a su personal, de los equipos y herramientas pertinentes para la realización de los trabajos, quedando terminantemente prohibido la realización de trabajos en circuitos energizados, para ello se deberá presentar una declaración jurada donde el postor contará con implementos de seguridad según Decreto Supremo Nro. 011-2019-TR.

El Incidente o accidente resultante de la observación de esta obligación correrá únicamente por cuenta del contratista.

**19. SEGUROS**

El Contratista proveerá, en el lugar de la obra, de todo el equipo y servicio que fuera necesario para proporcionar primeros auxilios al personal accidentado como consecuencia de la ejecución de la obra y será de su entera responsabilidad la ocurrencia de los hechos.

El contratista antes del inicio de la obra debe de presentar a la entidad las pólizas correspondientes, estas pólizas deben de indicar el nombre de la obra y el nombre del procedimiento de contratación. Para tal hecho al momento de presentar su oferta en su calidad de postor, obligatoriamente debe de presentar una declaración jurada simple, indicando que cumplirá con presentar al inicio de la obra las pólizas.



20. DE LA GESTION DE RIESGOS

8.5. GESTION DE RIESGOS EN LA PLANIFICACION DE LA EJECUCIÓN DE OBRAS

ENTIDAD: MUNICIPALIDAD DISTRITAL DE IPARIA  
PROYECTO: "CREACIÓN DEL SERVICIO DE ABASTECIMIENTO DE AGUA POTABLE EN EL CASERÍO PUERTO LIBRE DEL DISTRITO DE IPARIA - PROVINCIA DE CORONEL PORTILLO - DEPARTAMENTO DE UCAYALI"  
UBICACIÓN: IPARIA - CORONEL PORTILLO - UCAYALI

LISTADO DE FORMATOS

N° FORMATO	NOMBRE DEL FORMATO
ANEXO N° 01	IDENTIFICACION ANALISIS Y RESPUESTA A LOS RIESGOS
01	RIESGO 1: DESABASTECIMIENTO DE MATERIAL SEGÚN LO PROGRAMADO
02	RIESGO 2: DEMORAS EN ABSOLUCION DE CONSULTAS DE OBRA, QUE AFECTEN ACTIVIDADES DE LA RUTA CRITICA
03	RIESGO 3: ACCIDENTES LABORALES EN OBRA
04	RIESGO 4: NO DISPONIBILIDAD DE MANO DE OBRA CALIFICADA
05	RIESGO 5: INCONGRUENCIA EN COMPATIBILIDAD DE TERRENO CON EXPEDIENTE TECNICO
06	RIESGO 6: PARALIZACIONES / DEMORAS POR PRECIPITACIONES PLUVIALES
07	RIESGO 7: DAÑO EN PROPIEDAD DE TERCEROS
ANEXO N° 02	MATRIZ DE PROBABILIDAD E IMPACTO
ANEXO N° 03	ASIGNACIÓN DE RIESGOS



Anexo N° 01				
Formato para identificar, analizar y dar respuesta a riesgos				
1	NÚMERO Y FECHA DEL DOCUMENTO	Número	1	
		Fecha	15/11/2021	
2	DATOS GENERALES DEL PROYECTO	Nombre del Proyecto	"CREACIÓN DEL SERVICIO DE ABASTECIMIENTO DE AGUA POTABLE EN EL CASERÍO PUERTO LIBRE DEL DISTRITO DE IPARIA - PROVINCIA DE CORONEL PORTILLO - DEPARTAMENTO DE UCAYALI"	
		Ubicación Geográfica	IPARIA - CORONEL PORTILLO - UCAYALI	
3	IDENTIFICACIÓN DE RIESGOS			
3.1	CÓDIGO DE RIESGO	R1		
		DESCRIPCIÓN DEL RIESGO		
		DESABASTECIMIENTO DE MATERIALES SEGÚN LO PROGRAMADO		
		CAUSA(S) GENERADORA(S)		
3.2	Causa N° 1	El proveedor del contratista no cuenta con stock disponible.		
		Causa N° 2		
		El contratista no realiza requerimientos a proveedor, en plazos adecuados.		
3.3	Causa N° 3	Eventos climatológicos, dificultan acceso de materiales a zona de trabajo.		
4	ANÁLISIS CUALITATIVO DE RIESGOS			
4.1	PROBABILIDAD DE OCURRENCIA	4.2 IMPACTO EN LA EJECUCIÓN DE LA OBRA		
		Muy baja	0.10	
		Baja	0.30	X
4.2	Muy bajo	0.05		
		Bajo	0.10	

	Moderada	0.50		Moderado	0.20	X
	Alta	0.70		Alto	0.40	
	Muy alta	0.90		Muy alto	0.80	
	Baja		0.300	Moderado		0.200
4.3	PRIORIZACIÓN DEL RIESGO					
	Puntuación del Riesgo =Probabilidad x Impacto		0.060	Prioridad del Riesgo	Prioridad Moderada	
5	RESPUESTA A LOS RIESGOS					
5.1	ESTRATEGIA		Mitigar Riesgo	X	Evitar Riesgo	X
			Aceptar Riesgo	X	Transferir Riesgo	
5.2	DISPARADOR DE RIESGO		a. AFECTACION DE RUTA CRÍTICA EN CRONOGRAMA DE OBRA b. REPORTES CLIMATOLÓGICOS.			
5.3	ACCIONES PARA DAR RESPUESTA AL RIESGO		1. Modificación del calendario de ejecución de obra, para habilitar frentes de trabajo, hasta que se solucione el percance suscitado, sin variar plazo de ejecución. 2. Búsqueda de vías alternas para abastecimiento de materiales. 3. Controlar inventarios de materiales en almacén de obra.			



Anexo N° 01			
Formato para identificar, analizar y dar respuesta a riesgos			
1	NÚMERO Y FECHA DEL DOCUMENTO	Número	2
		Fecha	15/11/2021
2	DATOS GENERALES DEL PROYECTO	Nombre del Proyecto	"CREACIÓN DEL SERVICIO DE ABASTECIMIENTO DE AGUA POTABLE EN EL CASERIO PUERTO LIBRE DEL DISTRITO DE IPARIA - PROVINCIA DE CORONEL PORTILLO - DEPARTAMENTO DE UCAYALI"
		Ubicación Geográfica	IPARIA - CORONEL PORTILLO - UCAYALI
3	IDENTIFICACIÓN DE RIESGOS		
3.1	CÓDIGO DE RIESGO	R2	
3.2	DESCRIPCIÓN DEL RIESGO	DEMORAS EN ABSOLUCIÓN DE CONSULTAS DE OBRA, QUE AFECTEN ACTIVIDADES DE LA RUTA CRÍTICA	
3.3	CAUSA(S) GENERADORA(S)	Causa N° 1	CONSULTOR DE OBRA NO SE PRONUNCIA EN EL TIEMPO REQUERIDO.
		Causa N° 2	SUPERVISOR DERIVA CONSULTAS QUE SE PUEDEN RESOLVER EN OBRA.
		Causa N° 3	DEMORAS EN EL TRASLADO DE CONSULTAS A ENTIDADES INVOLUCRADAS.
4	ANÁLISIS CUALITATIVO DE RIESGOS		
4.1	PROBABILIDAD DE OCURRENCIA		IMPACTO EN LA EJECUCIÓN DE LA OBRA
	Muy baja	0.10	
	Baja	0.30	
	Moderada	0.50	
4.2	Muy bajo	0.05	X
	Bajo	0.10	
	Moderado	0.20	

**MUNICIPALIDAD DISTRITAL DE IPARIA**  
**ADJUDICACION SIMPLIFICADA N° 001 – 2022 – MDI/CS (PRIMERA CONVOCATORIA)**

		Alta	0.70			Alto	0.40	
		Muy alta	0.90			Muy alto	0.80	
		Baja		0.300		Moderado		0.200
4.3	PRIORIZACIÓN DEL RIESGO							
	Puntuación del Riesgo =Probabilidad x Impacto			0.060	Prioridad del Riesgo	Prioridad Moderada		
5	RESPUESTA A LOS RIESGOS							
5.1	ESTRATEGIA			Mitigar Riesgo	X	Evitar Riesgo		
				Aceptar Riesgo		Transferir Riesgo		
5.2	DISPARADOR DE RIESGO			a. NO CUMPLIR CON LOS PLAZOS ESTABLECIDOS EN NORMATIVIDAD VIGENTE, PARA ABSOLUCION DE CONSULTAS. b. AFECTACION DE RUTA CRÍTICA EN CRONOGRAMA DE OBRA				
5.3	ACCIONES PARA DAR RESPUESTA AL RIESGO			1. La Unidad Ejecutora de la Entidad, deberá absolver consultas de obra, mediante el inspector y/o supervisor de obra, según lo establecido en el artículo 160 del Reglamento de la Ley de Contrataciones del Estado.				



Anexo N° 01				
Formato para identificar, analizar y dar respuesta a riesgos				
1	NÚMERO Y FECHA DEL DOCUMENTO	Número	3	
		Fecha	15/11/2021	
2	DATOS GENERALES DEL PROYECTO	Nombre del Proyecto	"CREACIÓN DEL SERVICIO DE ABASTECIMIENTO DE AGUA POTABLE EN EL CASERÍO PUERTO LIBRE DEL DISTRITO DE IPARIA - PROVINCIA DE CORONEL PORTILLO - DEPARTAMENTO DE UCAYALI"	
		Ubicación Geográfica	IPARIA - CORONEL PORTILLO - UCAYALI	
3	IDENTIFICACIÓN DE RIESGOS			
3.1	CÓDIGO DE RIESGO	R3		
3.2	DESCRIPCIÓN DEL RIESGO	ACCIDENTES LABORALES EN OBRA		
3.3	CAUSA(S) GENERADORA(S)	Causa N° 1	INCUMPLIMIENTO EN LA ELABORACIÓN, IMPLEMENTACIÓN Y ADMINISTRACIÓN DEL PLAN DE SEGURIDAD Y SALUD EN EL TRABAJO	
		Causa N° 2	AUSENCIA DEL INGENIERO ESPECIALISTA EN SEGURIDAD EN OBRA	
		Causa N° 3		
4	ANÁLISIS CUALITATIVO DE RIESGOS			
4.1	PROBABILIDAD DE OCURRENCIA		IMPACTO EN LA EJECUCIÓN DE LA OBRA	
	Muy baja	0.10	4.2	Muy bajo
				0.05



	Baja	0.30	X	Bajo	0.10	
	Moderada	0.50		Moderado	0.20	
	Alta	0.70		Alto	0.40	X
	Muy alta	0.90		Muy alto	0.80	
	Baja		0.300	Alto		0.400
4.3	PRIORIZACIÓN DEL RIESGO					
	Puntuación del Riesgo =Probabilidad x Impacto	0.120	Prioridad del Riesgo	Prioridad Moderada		
5	RESPUESTA A LOS RIESGOS					
5.1	ESTRATEGIA	Mitigar Riesgo	X	Evitar Riesgo	X	
		Aceptar Riesgo		Transferir Riesgo		
5.2	DISPARADOR DE RIESGO	a. OCURRENCIA DE ACCIDENTES MENORES EN OBRA. b. ANOTACIONES EN CUADERNO DE OBRA DEL SUPERVISOR ANTE RIESGO DE ACCIDENTES O AUSENCIA DEL ESPECIALISTA DE SEGURIDAD EN OBRA .				
5.3	ACCIONES PARA DAR RESPUESTA AL RIESGO	1. Presencia en obra del especialista de seguridad. 2. El supervisor y/o inspector de obra, debe exigir el cumplimiento del plan de seguridad y salud en el trabajo; así como el correcto uso de los EPPs				



Anexo N° 01			
Formato para identificar, analizar y dar respuesta a riesgos			
1	NÚMERO Y FECHA DEL DOCUMENTO	Número	4
		Fecha	15/11/2021
2	DATOS GENERALES DEL PROYECTO	Nombre del Proyecto	"CREACIÓN DEL SERVICIO DE ABASTECIMIENTO DE AGUA POTABLE EN EL CASERÍO PUERTO LIBRE DEL DISTRITO DE IPARIA - PROVINCIA DE CORONEL PORTILLO - DEPARTAMENTO DE UCAYALI"
		Ubicación Geográfica	IPARIA - CORONEL PORTILLO - UCAYALI
3	IDENTIFICACIÓN DE RIESGOS		
3.1	CÓDIGO DE RIESGO	R4	
3.2	DESCRIPCIÓN DEL RIESGO	NO DISPONIBILIDAD DE MANO DE OBRA CALIFICADA	
3.3	CAUSA(S) GENERADORA(S)	Causa N° 1	AUSENCIA DE MANO DE OBRA CALIFICADA EN LUGAR DE TRABAJO
		Causa N° 2	COSTOS BAJOS DE MANO DE OBRA CALIFICADA EN EXPEDIENTE TECNICO
		Causa N° 3	PRESENCIA DE VARIOS PROYECTOS EN LUGAR DE TRABAJO
4	ANÁLISIS CUALITATIVO DE RIESGOS		



4.1	PROBABILIDAD DE OCURRENCIA			4.2	IMPACTO EN LA EJECUCIÓN DE LA OBRA		
	Muy baja	0.10			Muy bajo	0.05	
	Baja	0.30	X		Bajo	0.10	
	Moderada	0.50			Moderado	0.20	X
	Alta	0.70			Alto	0.40	
	Muy alta	0.90			Muy alto	0.80	
	Baja		0.300		Moderado		0.200
4.3	PRIORIZACIÓN DEL RIESGO						
	Puntuación del Riesgo =Probabilidad x Impacto		0.060	Prioridad del Riesgo	Prioridad Moderada		
5	RESPUESTA A LOS RIESGOS						
5.1	ESTRATEGIA		Mitigar Riesgo	X	Evitar Riesgo	X	
			Aceptar Riesgo		Transferir Riesgo		
5.2	DISPARADOR DE RIESGO		a. AFECTACION DE RUTA CRÍTICA EN CRONOGRAMA DE OBRA b. ANOTACIONES EN CUADERNO DE OBRA POR PARTE DEL SUPERVISOR Y/O INSPECTOR, SEÑALANDO LA EJECUCION DE TRABAJOS DEFICIENTES.				
5.3	ACCIONES PARA DAR RESPUESTA AL RIESGO		1. Contratista debe conseguir mano de obra calificada en zonas aledañas a la obra. 2. Analizar la posibilidad de subcontratar partidas que estén afectando la ruta crítica a Microempresas locales o aledañas.				

Anexo N° 01				
Formato para identificar, analizar y dar respuesta a riesgos				
1	NÚMERO Y FECHA DEL DOCUMENTO	Número	5	
		Fecha	15/11/2021	
2	DATOS GENERALES DEL PROYECTO	Nombre del Proyecto	"CREACIÓN DEL SERVICIO DE ABASTECIMIENTO DE AGUA POTABLE EN EL CASERÍO PUERTO LIBRE DEL DISTRITO DE IPARIA - PROVINCIA DE CORONEL PORTILLO - DEPARTAMENTO DE UCAYALI"	
		Ubicación Geográfica	IPARIA - CORONEL PORTILLO - UCAYALI	
3	IDENTIFICACIÓN DE RIESGOS			
	3.1	CÓDIGO DE RIESGO	R5	
	3.2	DESCRIPCIÓN DEL RIESGO	INCONGRUENCIA EN COMPATIBILIDAD DE TERRENO CON EXPEDIENTE TECNICO	
	3.3	CAUSA(S) GENERADORA(S)	Causa N° 1	MALA ELABORACION DE EXPEDIENTE TECNICO
			Causa N° 2	
			Causa N° 3	
4	ANÁLISIS CUALITATIVO DE RIESGOS			





4.1	<b>PROBABILIDAD DE OCURRENCIA</b>			<b>IMPACTO EN LA EJECUCIÓN DE LA OBRA</b>		
	Muy baja	0.10	X	Muy bajo	0.05	
	Baja	0.30		Bajo	0.10	
	Moderada	0.50		Moderado	0.20	
	Alta	0.70		Alto	0.40	X
	Muy alta	0.90		Muy alto	0.80	
	Muy baja		0.100	Alto		0.400
4.3	<b>PRIORIZACIÓN DEL RIESGO</b>					
Puntuación del Riesgo = Probabilidad x Impacto		0.040	Prioridad del Riesgo	Baja Prioridad		
5	<b>RESPUESTA A LOS RIESGOS</b>					
5.1	<b>ESTRATEGIA</b>		Mitigar Riesgo	X	Evitar Riesgo	X
			Aceptar Riesgo		Transferir Riesgo	
5.2	<b>DISPARADOR DE RIESGO</b>					
		a. INFORME DE RESIDENTE DE OBRA O SUPERVISOR O INSPECTOR DE OBRA, DONDE INDICA EL GRADO DE INCOMPATIBILIDAD DE LA OBRA CON EL EXPEDIENTE TECNICO.				
5.3	<b>ACCIONES PARA DAR RESPUESTA AL RIESGO</b>		1. Solicitar opinión al Consultor que elaboró el expediente técnico. 2. Solicitar opinión a la Oficina de Infraestructura de la Entidad y a Supervisor de elaboración de expediente técnico que la aprobaron 3. Anotar las incidencias acaecidas en el cuaderno de obra y de ser posible no iniciar la obra hasta que se aclare o solucione la incompatibilidad.			

<b>Anexo N° 01</b>			
<b>Formato para identificar, analizar y dar respuesta a riesgos</b>			
1	<b>NÚMERO Y FECHA DEL DOCUMENTO</b>	Número	6
		Fecha	15/11/2021
2	<b>DATOS GENERALES DEL PROYECTO</b>	Nombre del Proyecto	"CREACIÓN DEL SERVICIO DE ABASTECIMIENTO DE AGUA POTABLE EN EL CASERÍO PUERTO LIBRE DEL DISTRITO DE IPARIA - PROVINCIA DE CORONEL PORTILLO - DEPARTAMENTO DE UCAYALI"
		Ubicación Geográfica	IPARIA - CORONEL PORTILLO - UCAYALI
3	<b>IDENTIFICACIÓN DE RIESGOS</b>		
3.1	<b>CÓDIGO DE RIESGO</b>	R6	
3.2	<b>DESCRIPCIÓN DEL RIESGO</b>	PARALIZACIONES / DEMORAS POR PRECIPITACIONES PLUVIALES	
3.3	<b>CAUSA(S) GENERADORA(S)</b>	Causa N° 1	PROGRAMACIÓN DE INICIO DE OBRA EN ÉPOCA DE EVENTOS PLUVIALES INMINENTES.

			Causa N° 2	PRECIPITACIONES PLUVIALES EXTRAORDINARIAS.		
			Causa N° 3			
<b>4</b>	<b>ANÁLISIS CUALITATIVO DE RIESGOS</b>					
	<b>4.1</b>	<b>PROBABILIDAD DE OCURRENCIA</b>			<b>IMPACTO EN LA EJECUCIÓN DE LA OBRA</b>	
		Muy baja	0.10		Muy bajo	0.05
		Baja	0.30		Bajo	0.10
		Moderada	0.50		Moderado	0.20
		Alta	0.70	X	Alto	0.40
		Muy alta	0.90		Muy alto	0.80
		Alta	0.700		Alto	0.400
	<b>4.3</b>	<b>PRIORIZACIÓN DEL RIESGO</b>				
		Puntuación del Riesgo =Probabilidad x Impacto	0.280	Prioridad del Riesgo	Alta Prioridad	
<b>5</b>	<b>RESPUESTA A LOS RIESGOS</b>					
	<b>5.1</b>	<b>ESTRATEGIA</b>		Mitigar Riesgo	X	Evitar Riesgo
				Aceptar Riesgo	X	Transferir Riesgo
	<b>5.2</b>	<b>DISPARADOR DE RIESGO</b>		a. ANOTACIONES CONTINUAS EN CUADERNO DE OBRA ALERTANDO DE LLUVIAS CONTINUAS O EXTRAORDINARIAS. b. ATRASOS EN EJECUCIÓN DE TAREAS INMERSAS EN LA RUTA CRITICA DEL CRONOGRAMA DE OBRA.		
	<b>5.3</b>	<b>ACCIONES PARA DAR RESPUESTA AL RIESGO</b>		1. De ser posible, no dar inicio a la ejecución de la obra en épocas de precipitaciones pluviales. 2. En la programación de obra, que las actividades de movimiento de tierras no se efectúen en épocas de precipitaciones pluviales. 3. Evaluando el impacto en obra, paralizarla protegiendo los trabajos ya realizados.		



Anexo N° 01			
Formato para identificar, analizar y dar respuesta a riesgos			
<b>1</b>	<b>NÚMERO Y FECHA DEL DOCUMENTO</b>	Número	7
		Fecha	15/11/2021
<b>2</b>	<b>DATOS GENERALES DEL PROYECTO</b>	Nombre del Proyecto	"CREACIÓN DEL SERVICIO DE ABASTECIMIENTO DE AGUA POTABLE EN EL CASERÍO PUERTO LIBRE DEL DISTRITO DE IPARIA - PROVINCIA DE CORONEL PORTILLO - DEPARTAMENTO DE UCAYALI"
		Ubicación Geográfica	IPARIA - CORONEL PORTILLO - UCAYALI
<b>3</b>	<b>IDENTIFICACIÓN DE RIESGOS</b>		
	<b>3.1</b>	<b>CÓDIGO DE RIESGO</b>	R7

3.2	DESCRIPCIÓN DEL RIESGO	DAÑO EN PROPIEDAD ALEDAÑAS DE TERCEROS					
3.3	CAUSA(S) GENERADORA(S)	Causa N° 1	INADECUADOS PROCEDIMIENTOS CONSTRUCTIVO AL REALIZAR CIMENTACIONES				
		Causa N° 2	CONSTRUCCIONES ALEDAÑAS INEFICIENTES				
		Causa N° 3					
4	ANÁLISIS CUALITATIVO DE RIESGOS						
4.1	PROBABILIDAD DE OCURRENCIA			4.2	IMPACTO EN LA EJECUCIÓN DE LA OBRA		
	Muy baja	0.10			Muy bajo	0.05	
	Baja	0.30			Bajo	0.10	
	Moderada	0.50	X		Moderado	0.20	X
	Alta	0.70			Alto	0.40	
	Muy alta	0.90			Muy alto	0.80	
	Moderada		0.500		Moderado		0.200
	4.3 PRIORIZACIÓN DEL RIESGO						
Puntuación del Riesgo =Probabilidad x Impacto		0.100	Prioridad del Riesgo	Prioridad Moderada			
5	RESPUESTA A LOS RIESGOS						
5.1	ESTRATEGIA	Mitigar Riesgo	X	Evitar Riesgo	X		
		Aceptar Riesgo		Transferir Riesgo			
5.2	DISPARADOR DE RIESGO	a. MUESTRAS FISICAS DE DAÑOS VISIBLES COMO RAJADURAS					
5.3	ACCIONES PARA DAR RESPUESTA AL RIESGO	1. Usar adecuados elemetos de protección de edificaciones aledañas. 2. Acompañamiento de las partidas de cimentacion por parte del Residente y Supervisor.					



Anexo N° 02  
Matriz de probabilidad e impacto según Guía PMBOK

1. PROBABILIDAD DE OCURRENCIA	Muy Alta	0.90	0.045	0.090	0.180	0.360	0.720
	Alta	0.70	0.035	0.070	0.140	0.280	0.560
	Moderada	0.50	0.025	0.050	0.100	0.200	0.400
	Baja	0.30	0.015	0.030	0.060	0.120	0.240
	Muy Baja	0.10	0.005	0.010	0.020	0.040	0.080
2. IMPACTO EN LA EJECUCIÓN DE LA OBRA			0.05	0.10	0.20	0.40	0.80
			Muy Bajo	Bajo	Moderado	Alto	Muy Alto
3. PRIORIDAD DEL RIESGO					Baja	Moderada	Alta



Anexo N° 03

Formato para asignar los riesgos

1. NÚMERO Y FECHA DEL DOCUMENTO		2. DATOS GENERALES DEL PROYECTO		3. UBICACIÓN DEL SERVICIO DE ABASTECIMIENTO DE AGUA POTABLE EN EL CASERIO PUERTO LIBRE DEL DISTRITO DE IPARIA - PROVINCIA DE CORONEL PORTILLO - DEPARTAMENTO DE Ucayali	
Número	1	Nombre del Proyecto	CASA DE PUERTO LIBRE DEL DISTRITO DE IPARIA - PROVINCIA DE CORONEL PORTILLO - DEPARTAMENTO DE Ucayali		
Fecha	15/11/2021	Ubicación Geográfica	IPARIA - CORONEL PORTILLO - UCAYALI		

3. INFORMACIÓN DEL RIESGO			4.1 ESTRATEGIA SELECCIONADA				4.2 ACCIONES A REALIZAR EN EL MARCO DEL PLAN		4.3 RIESGO ASIGNADO A	
3.1 CÓDIGO DE RIESGO	3.2 DESCRIPCIÓN DEL RIESGO	3.3 PRIORIDAD DEL RIESGO	Mitigar el riesgo	Evitar el riesgo	Aceptar el riesgo	Transferir el riesgo	4.2 ACCIONES A REALIZAR EN EL MARCO DEL PLAN		Entidad	Contratista
R1	DESABASTECIMIENTO DE MATERIALES SEGÚN LO PROGRAMADO	Prioridad Moderada	X	X	X		1. Modificación del calendario de ejecución de obra, para habilitar frentes de trabajo, hasta que se solucione el percance suscitado, sin variar plazo de ejecución. 2. Búsqueda de vías alternativas para abastecimiento de materiales. 3. Controlar inventarios de materiales en almacén de obra.			X
R2	DEMORAS EN ABSOLUCIÓN DE CONSULTAS DE OBRA QUE AFECTEN ACTIVIDADES DE LA RUTA CRÍTICA	Prioridad Moderada	X				1. La Unidad Ejecutora de la Entidad, deberá absolver consultas de obra, mediante el Inspector y/o supervisor de obra, según lo establecido en el artículo 160 del Reglamento de la Ley de Contrataciones del Estado. 2. Presencia en obra del especialista de seguridad. 3. El supervisor y/o inspector de obra, debe exigir el cumplimiento del plan de seguridad y salud en el trabajo, así como el correcto uso de los EPPs.		X	X
R3	ACCIDENTES LABORALES EN OBRA	Prioridad Moderada	X	X			1. Contratista debe consignar mano de obra calificada en zonas aledañas a la obra. 2. Analizar la posibilidad de subcontratar partidas que estén afectando la ruta crítica a Microem presas locales o aledañas.			X
R4	NO DISPONIBILIDAD DE MANO DE OBRA CALIFICADA	Prioridad Moderada	X	X			1. Solicitar opinión al Consultor que elaboró el expediente técnico. 2. Solicitar opinión a la Oficina de Infraestructura de la Entidad y al Supervisor de elaboración de expediente técnico que lo aprobaron. 3. Analizar las incidencias acaecidas en el cuaderno de obra y de ser posible no iniciar la obra hasta que se aclare o solucione la incompatibilidad.			X
R5	INCONGRUENCIA EN COMPATIBILIDAD DE TERRENO CON EXPEDIENTE TÉCNICO	Baja Prioridad	X	X			1. De ser posible, no dar inicio a la ejecución de la obra en épocas de precipitaciones pluviales. 2. En la programación de obra, que las actividades de movimiento de tierras no se efectúen en épocas de precipitaciones pluviales. 3. Evaluando el impacto en obra, paralizarla protegiendo los trabajos ya realizados.		X	
R6	PARALIZACIONES / DEMORAS POR PRECIPITACIONES PLUVIALES	Alta Prioridad	X		X		1. Usar adecuados elementos de protección de edificaciones aledañas. 2. Acompañamiento de las partidas de cimentación por parte del Residente y Supervisor.		X	X
R7	DAÑO EN PROPIEDAD AJENAS DE TERCEROS	Prioridad Moderada	X							X



**21. DE LAS MEDIDAS PARA LA PREVENCIÓN Y CONTROL FRENTE A LA PROPAGACIÓN DEL COVID-19**

El Contratista adoptará las medidas de seguridad necesarias para evitar la propagación del **COVID-19** efectuando las obligaciones necesarias para el cumplimiento de los protocolos sanitarios y demás disposiciones que dicten los sectores y autoridades competentes.

Para la presente obra, se tendrá en consideración establecido en la Resolución Ministerial N° 448-2020-MINSA "Lineamientos para a vigilancia de la salud de los trabajadores con riesgo de exposición a COVID-19"

De acuerdo a lo establecido en el Literal c) del Artículo N° 03 del DECRETO SUPREMO N° 103-2020-EF

*"...En caso los sectores y/o autoridades competentes emitan protocolos y/o dicten disposiciones que deban incorporarse a los requerimientos de las entidades públicas de manera posterior al reinicio de los procedimientos de selección, aquellas se incorporan en la etapa en la que se encuentre el procedimiento de selección, siguiendo las reglas dispuestas ..."*

El postor como parte de su oferta deberá presentar un plan de bioseguridad e implementación de las medidas para la prevención y control frente a la propagación del COVID-19 para la ejecución de la obra.

**22. OTRAS CONSIDERACIONES**

▪ **COORDINACIÓN ENTIDADES PÚBLICAS Y EMPRESA DE SERVICIOS**

El Contratista a la firma de contrato, está obligado a efectuar las respectivas coordinaciones con las Entidades Públicas y empresas de servicios, mediante cartas y gestiones a fin de asegurar la correcta y oportuna ejecución de los trabajos contratados siempre que estos se encuentren supeditados a autorizaciones y aceptación de dichas empresas para su realización.

▪ **SUMINISTROS DE SERVICIOS**

El suministro de energía eléctrica, el abastecimiento de agua y uso de desagües (de ser el caso), que sean necesarios para la ejecución de la obra será de cuenta y responsabilidad del contratista.

▪ **DEL RESIDENTE DE OBRA**

La empresa contratista designará a un Ingeniero Civil, idóneamente preparado y de amplia experiencia debiendo constatar el cumplimiento de los reglamentos y procesos constructivos, así como la correcta aplicación de las normas establecidas y de lo descrito en el Expediente Técnico.

▪ **DEL EQUIPO**

Comprende la maquinaria que interviene en la obra señalada en la relación de equipo mínimo del expediente técnico, el equipo variará de acuerdo a la magnitud de la obra, pero en todo caso debe ser suficiente y de óptimo estado para que la obra no sufra retrasos en su ejecución.

▪ **DE LOS MATERIALES**

Los materiales a ser empleados para la construcción de la obra deben ser proporcionados por el contratista, por ello será este el único responsable de la selección de los proveedores y fuentes de abastecimiento, teniendo en consideración que todos los materiales deben cumplir con las exigencias de calidad establecidos.

Los materiales suministrados por el contratista para la ejecución de la obra deberán ser de primera calidad y adecuados al objeto que se los destina. Los materiales y elementos que el contratista emplee en la ejecución de la



obra sin la aprobación del supervisor podrán ser rechazados por este, cuando no se encuentren apropiados para la utilización en la ejecución de la obra.

▪ **DE LAS PRUEBAS**

Es obligación del contratista, antes de solicitar la recepción de la obra, realizar todas las pruebas, análisis y ensayos necesarios para la verificación del óptimo funcionamiento de la obra ejecutada, de no ser así, el supervisor estará autorizado a rechazar los trabajos, siendo responsabilidad del contratista la reposición de ellos.

▪ **CONTROL DE CALIDAD DE LA OBRA**

Será responsabilidad del contratista de obra establecer y ejecutar un sistema de control óptimo, que garantice la máxima calidad del proceso constructivo en general. La Supervisión controlará y verificará los resultados obtenidos y tendrá la facultad, en el caso de dudas de solicitar al contratista la ejecución de ensayos especiales en un laboratorio independiente.

La responsabilidad por la calidad de la obra es única y exclusivamente del contratista y la supervisión. Sin embargo, cualquier revisión, inspección o comprobación que efectúe la supervisión no exime al contratista de su obligación sobre la calidad de la misma.

▪ **SEGURIDAD LABORAL**

Para la ejecución de los trabajos el contratista debe cumplir como mínimo con los requisitos de seguridad establecidos en la norma G.050 de Seguridad durante la construcción. El contratista debe dotar a sus operarios del equipo básico de protección personal (EPP) y tendrá en cuenta la protección adicional por el riesgo de caída. La zona de trabajo debe contar con los adecuados accesos, circulaciones y señalización.

*Para el efecto de presentar una oferta sustentada y estar en condiciones de ejecutar la obra en armonía con los procedimientos de la buena construcción y lograr su funcionalidad y correcta terminación, es obligación de los participantes: Revisar detenidamente todos los documentos del expediente técnico y comunicar por escrito, en el plazo previsto en el calendario del proceso para la presentación de consultas de las Bases, las rectificaciones y dudas en los documentos del proyecto, así como las discrepancias o falta de concordancia que se encuentren entre estos, pues en el caso de no hacerlo se entenderá que el postor encuentra correcto y acepta todo lo contenido y dispuesto en las bases y los documentos del expediente técnico.*



**II. CONSIDERACIONES ESPECIFICAS**

a) **DEL EQUIPAMIENTO**

ÍTEM	CANTIDAD	DESCRIPCIÓN DEL EQUIPO / MAQUINARIA
1	1	NIVEL TOPOGRAFICO INC. ACCESORIOS
2	1	CAMION VOLQUETE DE 15 m3
3	1	VIBRADOR DE CONCRETO 4 HP 2.40"
4	1	MEZCLADORA DE CONCRETO DE 9 -11P3
5	1	EQUIPO HIDRAULICO C/BROCA 7", INC. ACCESOR. (P/perforacion)

*Cabe mencionar que solo el equipamiento clasificado como estratégico, debe ser incluido como requisito de calificación en el literal A.1 de este Capítulo.*

**b) DEL PLANTEL PROFESIONAL**

El plantel profesional estar a cargo del responsable técnico de obra (Residente de Obra).

- Se debe consignar el **plantel profesional clave** para la ejecución de la obra, esto es, aquél que resulta esencial para la ejecución de la prestación, como es el caso del residente de obra.
- Debe detallarse su perfil mínimo y cargo, en estricta observancia con el expediente técnico (concordante con el desagregado del análisis de gastos generales del expediente técnico).

**PLANTEL PROFESIONAL CLAVE**

1. Residente de Obra			
Formación académica del plantel profesional clave			
Nivel Grado o título	Profesión	Acreditación	
Título profesional:	Ingeniero civil o Ingeniero Sanitario.	Documentos para la acreditación de formación académica: dicho requisito de calificación se acreditará para la suscripción del contrato. (Ver nota 6)	

Experiencia			
Cargo desempeñado	Tipo de experiencia	Tiempo de experiencia	Acreditación de Experiencia
Residente o supervisor o inspector o gerente de construcción o jefe de supervisión o asistente de residente o asistente de supervisión o la combinación de estos, en la ejecución de obra o inspección de obra o supervisión de obra en obras de saneamiento u obras similares. (Ver nota 7)	Obras de saneamiento u obras similares. (Ver nota 8)	24 meses en el cargo desempeñado (Computada desde la fecha de la colegiatura).	Copia simple de: (i) contratos y su respectiva conformidad o (ii) constancias o (iii) certificados o (iv) cualquier otra documentación que, de manera fehaciente demuestre la experiencia del personal clave propuesto. Documentos para la acreditación de la experiencia: Dicho requisito de calificación se acreditará para la suscripción del contrato.

El personal propuesto, no podrá ocupar doble cargo, por ningún motivo, para el cabal cumplimiento de los objetivos de la obra.

El personal propuesto para la ejecución de la obra no podrá ser sustituido, salvo los casos de fuerza mayor debidamente comprobadas que se susciten después de la suscripción del contrato, situación que será aprobado por el área usuaria previa opinión del Supervisor y/o Inspector según corresponda. El profesional sustituido, deberá demostrar igual o mayor experiencia, del Profesional saliente, en caso hubiese cambio de personal.

Definición de obra de saneamiento: Sistema de agua potable o unidades básicas de saneamiento (UBS) de arrastre hidráulico o ecológica o compostera o de hoy seco.

Se considera obras similares; Las Obras de construcción y/o instalación y/o remodelación y/o ampliación y/o mejoramiento y/o reconstrucción y/o rehabilitación y/o reparación y/o renovación y/o reposición y/o cambio y/o reubicación y/o optimización de infraestructura de sistemas y/o servicios de agua potable, como captaciones y/o línea de conducción y/o reservorios y/o plantas de tratamiento de agua potable y/o líneas de aducción y/o redes de agua y/o acueductos y/o oleoductos y/o conexiones domiciliarias de agua potable y/o redes secundarias de agua potable; y/o infraestructura de saneamiento de sistemas y/o servicios de alcantarillado y/o desagüe como plantas de tratamiento de aguas residuales y/o conexiones domiciliarias de alcantarillado y/o redes secundarias de alcantarillado y/o redes secundarias de desagüe y/o unidades básicas de saneamiento (UBS) de arrastre hidráulico o ecológica o compostera o hoyo seco.

**Acreditación:**



De conformidad con el numeral 49.3 del artículo 49 y el literal e) del numeral 139.1 del artículo 139 del Reglamento este requisito de calificación se acredita para la suscripción del contrato.

**c) DE LA EXPERIENCIA EN LA ESPECIALIDAD DEL EJECUTOR DE OBRA**

**Experiencia en Obras Similares:**

El postor debe acreditar un monto facturado acumulado equivalente a **01 vez** el valor referencial, en la ejecución de obras similares, durante los 10 años anteriores a la fecha de la presentación de ofertas que se computarán desde la suscripción del acta de recepción de obra.

Se considera obras similares: Mejoramiento y/o Instalación y/o creación de: Servicio de agua potable y/o Alcantarillado.

Siendo que para el caso del postor en su experiencia de obras similares deberá demostrar haber ejecutado en un mismo contrato como mínimo las siguientes actividades similares: Reservorio y/o línea de aducción y/o pozo tubular o pozo percolador y/o desinfección y/o obras de concreto simple y/o concreto armado y/o muros y tabiques y/o revoques enlucidos y/o cobertura y/o pisos y veredas o pisos y pavimentos y/o pintura y/o suministro e instalación de tubería y/o conexiones domiciliarias o instalaciones domiciliarias y/o instalaciones sanitarias.

**Acreditación:**

La experiencia del postor se acreditará con copia simple de: (i) contratos y sus respectivas actas de recepción de obra; (ii) contratos y sus respectivas resoluciones de liquidación; o (iii) contratos y sus respectivas constancias de prestación o cualquier otra documentación de la cual se desprenda fehacientemente que la obra fue concluida, así como el monto total que implicó su ejecución; correspondientes a un máximo de veinte (20) contrataciones.



**d) CONDICIONES DE LOS CONSORCIOS**

De conformidad con el numeral 49.5 del artículo 49 del Reglamento:

- 1) El número máximo de consorciados es de 2 consorciados.
- 2) El porcentaje mínimo de participación de cada consorciado es de 50%
- 3) El porcentaje mínimo de participación en la ejecución del contrato, para el integrante del consorcio que acredite mayor experiencia, es de 50%.

**e) DE LAS OTRAS PENALIDADES**

- De acuerdo con el artículo 163 del Reglamento, se pueden establecer otras penalidades, distintas al retraso o mora, las cuales deben ser objetivas, razonables, congruentes y proporcionales con el objeto de la contratación.
- Según lo previsto en los artículos 190 y 191 del Reglamento, en este tipo de penalidades se deben incluir las siguientes:

PENALIDADES			
N°	SUPUESTOS DE APLICACIÓN DE PENALIDAD	FORMA DE CÁLCULO	PROCEDIMIENTO
1	Cuando el personal acreditado permanece menos de sesenta (60) días desde el inicio de su participación en la ejecución del contrato o del íntegro del plazo de ejecución, si este es menor a los sesenta (60) días, de conformidad con las disposiciones establecidas en el numeral 190.2 del artículo 190 del Reglamento.	0.5 UIT (vigente al día de la aplicación), por cada día de ausencia del personal en obra en el plazo previsto.	Según informe del SUPERVISOR DE LA OBRA.





PENALIDADES			
N°	SUPUESTOS DE APLICACIÓN DE PENALIDAD	FORMA DE CÁLCULO	PROCEDIMIENTO
2	En caso el contratista incumpla con su obligación de ejecutar la prestación con el personal acreditado o debidamente sustituido.	0.5 UIT (vigente al día de la aplicación), por cada día de ausencia del personal en obra.	Según informe del SUPERVISOR DE LA OBRA.
3	Si el contratista o su personal, no permite el acceso al cuaderno de obra al SUPERVISOR DE LA OBRA impidiéndole anotar las ocurrencias.	Cinco por mil (5/10000) del monto de la valorización del periodo por cada día de dicho impedimento.	Según informe del SUPERVISOR DE LA OBRA.
4	<b>CUADERNO DE OBRA</b> Cuando el cuaderno de obra no está en la ejecución de la obra o cuando se detecte que el cuaderno de obra no está actualizado o que posea vacíos o periodos de tiempos o que no se encuentre debidamente llenado o suscrito por el residente de obra.	S/. 500 por cada hecho.	Según informe del SUPERVISOR DE LA OBRA.
5	<b>SEGURIDAD DE OBRA Y SEÑALIZACIÓN</b> Cuando el contratista no cuente con los dispositivos de seguridad en la obra tanto peatonal o vehicular incumpliendo las normas, además de las señalizaciones solicitadas por la Entidad. La multa es por cada día.	S/. 500 por cada hecho.	Según informe del SUPERVISOR DE LA OBRA.
6	<b>INDUMENTARIA E IMPLEMENTACIÓN DE PROTECCIÓN PERSONAL</b> Cuando el contratista no cumpla con dotar a su personal de los elementos de seguridad y/o permita el ingreso de personal en obra sin los elementos e implementos de seguridad. La multa es por cada día.	S/. 500 por cada hecho.	Según informe del SUPERVISOR DE LA OBRA.
7	<b>CALIDAD DE LOS MATERIALES</b> Cuando el contratista ingrese materiales a la obra sin la autorización del supervisor.	S/. 500 por cada hecho.	Según informe del SUPERVISOR DE LA OBRA.
8	<b>CARTEL DE OBRA</b> Cuando el contratista no coloque el cartel de obra dentro del plazo establecido en la programación, la penalidad es por día no colocado. Hay la obligación de mantener el cartel de obra durante la ejecución de la obra. Se penalizará de la misma forma, cuando no se mantenga el tiempo establecido.	S/. 500 por cada hecho.	Según informe del SUPERVISOR DE LA OBRA.
9	<b>RESIDENTE DE OBRA Y PERSONAL PROPUESTO</b> Cuando el Ingeniero Residente y/o el personal ofertado en forma permanente o con coeficiente de participación parcial según cronograma de participación del contrato de ejecución de obra, se encuentre ausente.	S/. 500, por cada día de ausencia.	Según informe del SUPERVISOR DE LA OBRA.
10	Por cada cambio del equipo de profesionales propuestos por el Contratista durante la ejecución de la obra, siempre y cuando no se presente el caso fortuito y/o fuerza mayor, debidamente sustentado y justificado.	1 UIT (vigente al día de la aplicación), por cada hecho.	Según informe del SUPERVISOR DE LA OBRA.

**MUNICIPALIDAD DISTRITAL DE IPARIA**  
**ADJUDICACION SIMPLIFICADA N° 001 – 2022 – MDI/CS (PRIMERA CONVOCATORIA)**



PENALIDADES			
N°	SUPUESTOS DE APLICACIÓN DE PENALIDAD	FORMA DE CÁLCULO	PROCEDIMIENTO
11	<b>VALORIZACIONES</b> Cuando el contratista no efectúe valorizaciones (referidas a valorizaciones mensuales; mayores metrados; adicionales de obra; deductivos) al término de cada mes, conforme al plazo previsto en el Reglamento de la Ley de Contrataciones del Estado; no adjunte el panel fotográfico y/o videos conforme lo señalado en los Términos de Referencia; O cuando valoriza metrados no ejecutados (sobre valorización) y pagos en exceso; valorizaciones adelantadas; o partidas ejecutas defectuosamente o incompletas u otro acto que deriven de pagos indebidos.	S/. 500 por cada hecho.	Según informe del SUPERVISOR DE LA OBRA.
12	No presentar oportunamente o presentar en forma deficiente y/o incompleta, el calendario de avance acelerado, el calendario de avance de obra actualizado, según lo establecido en las bases, o que dichos calendarios no contengan una sola "ruta crítica", de conformidad al reglamento de la ley de contrataciones del estado.	S/. 500 por cada hecho.	Según informe del SUPERVISOR DE LA OBRA.

**3.2. REQUISITOS DE CALIFICACIÓN**

<b>A</b>	<b>CAPACIDAD TÉCNICA Y PROFESIONAL</b>																		
<b>A.1</b>	<b>EQUIPAMIENTO ESTRATÉGICO</b>																		
<p><u>Requisitos:</u></p> <table border="1"> <thead> <tr> <th>ÍTEM</th> <th>CANTIDAD</th> <th>DESCRIPCIÓN DEL EQUIPO / MAQUINARIA</th> </tr> </thead> <tbody> <tr> <td>1</td> <td>1</td> <td>NIVEL TOPOGRAFICO INC. ACCESORIOS</td> </tr> <tr> <td>2</td> <td>1</td> <td>CAMION VOLQUETE DE 15 m3</td> </tr> <tr> <td>3</td> <td>1</td> <td>VIBRADOR DE CONCRETO 4 HP 2.40"</td> </tr> <tr> <td>4</td> <td>1</td> <td>MEZCLADORA DE CONCRETO DE 9 -11P3</td> </tr> <tr> <td>5</td> <td>1</td> <td>EQUIPO HIDRAULICO C/BROCA 7", INC. ACCESOR. (P/perforacion)</td> </tr> </tbody> </table> <p><u>Acreditación:</u></p> <p>De conformidad con el numeral 49.3 del artículo 49 y el literal e) del numeral 139.1 del artículo 139 del Reglamento este requisito de calificación se acredita para la suscripción del contrato.</p> <p><u>Importante</u></p> <p><i>No corresponde solicitar como equipamiento que el postor cuente con oficinas, locales u otros espacios físicos. Asimismo, no se puede requerir características, años de antigüedad y demás condiciones del equipamiento que no consten en el expediente técnico.</i></p>		ÍTEM	CANTIDAD	DESCRIPCIÓN DEL EQUIPO / MAQUINARIA	1	1	NIVEL TOPOGRAFICO INC. ACCESORIOS	2	1	CAMION VOLQUETE DE 15 m3	3	1	VIBRADOR DE CONCRETO 4 HP 2.40"	4	1	MEZCLADORA DE CONCRETO DE 9 -11P3	5	1	EQUIPO HIDRAULICO C/BROCA 7", INC. ACCESOR. (P/perforacion)
ÍTEM	CANTIDAD	DESCRIPCIÓN DEL EQUIPO / MAQUINARIA																	
1	1	NIVEL TOPOGRAFICO INC. ACCESORIOS																	
2	1	CAMION VOLQUETE DE 15 m3																	
3	1	VIBRADOR DE CONCRETO 4 HP 2.40"																	
4	1	MEZCLADORA DE CONCRETO DE 9 -11P3																	
5	1	EQUIPO HIDRAULICO C/BROCA 7", INC. ACCESOR. (P/perforacion)																	
<b>A.2</b>	<b>CALIFICACIONES DEL PLANTEL PROFESIONAL CLAVE</b>																		
<p><u>FORMACIÓN ACADÉMICA DEL PLANTEL PROFESIONAL CLAVE</u></p> <p><u>Requisitos:</u></p> <p><b>1. Residente de Obra</b></p> <table border="1"> <thead> <tr> <th>Nivel Grado o título</th> <th>Profesión</th> <th>Acreditación</th> </tr> </thead> <tbody> <tr> <td>Título profesional:</td> <td>Ingeniero civil o ingeniero Sanitario.</td> <td>Documentos para la acreditación de formación académica: dicho requisito de calificación se acreditará para la suscripción del contrato. (Ver nota 6)</td> </tr> </tbody> </table> <p><u>Acreditación:</u></p> <p>De conformidad con el numeral 49.3 del artículo 49 y el literal e) del numeral 139.1 del artículo 139 del Reglamento este requisito de calificación se acredita para la suscripción del contrato.</p> <p><u>Importante</u></p> <p><i>El residente de la obra debe cumplir las calificaciones establecidas en el artículo 179 del Reglamento.</i></p>		Nivel Grado o título	Profesión	Acreditación	Título profesional:	Ingeniero civil o ingeniero Sanitario.	Documentos para la acreditación de formación académica: dicho requisito de calificación se acreditará para la suscripción del contrato. (Ver nota 6)												
Nivel Grado o título	Profesión	Acreditación																	
Título profesional:	Ingeniero civil o ingeniero Sanitario.	Documentos para la acreditación de formación académica: dicho requisito de calificación se acreditará para la suscripción del contrato. (Ver nota 6)																	
<b>A.3</b>	<b>EXPERIENCIA DEL PLANTEL PROFESIONAL CLAVE</b>																		



**MUNICIPALIDAD DISTRITAL DE IPARIA**  
**ADJUDICACION SIMPLIFICADA N° 001 – 2022 – MDI/CS (PRIMERA CONVOCATORIA)**

**Requisitos:**

Cargo desempeñado	Tipo de experiencia	Experiencia	
		Tiempo de experiencia	Acreditación de Experiencia
Residente o supervisor o inspector o gerente de construcción o jefe de supervisión o asistente de residente o asistente de supervisión o la combinación de estos, en la ejecución de obra o inspección de obra o supervisión de obra en obras de saneamiento u obras similares. (Ver nota 7)	Obras de saneamiento u obras similares. (Ver nota 9)	24 meses en el cargo desempeñado (Computada desde la fecha de la colegiatura).	Copia simple de: (i) contratos y su respectiva conformidad o (ii) constancias o (iii) certificados o (iv) cualquier otra documentación que, de manera fehaciente demuestre la experiencia del personal clave propuesto. Documentos para la acreditación de la experiencia. Dicho requisito de calificación se acreditará para la suscripción del contrato.

**Acreditación:**

De conformidad con el numeral 49.3 del artículo 49 y el literal e) del numeral 139.1 del artículo 139 del Reglamento este requisito de calificación se acredita para la suscripción del contrato.

**Importante**

*El residente de la obra debe cumplir la experiencia mínima establecida en el artículo 179 del Reglamento.*



**B EXPERIENCIA DEL POSTOR EN LA ESPECIALIDAD**

**Requisitos:**

El postor debe acreditar un monto facturado acumulado equivalente a 1 Vez el Valor referencial, en la ejecución de obras similares, durante los 10 años anteriores a la fecha de la presentación de ofertas que se computarán desde la suscripción del acta de recepción de obra.

Se considera obras similares: Mejoramiento y/o Instalación y/o creación de: Servicio de agua potable y/o Alcantarillado.

Siendo que para el caso del postor en su experiencia de obras similares deberá demostrar haber ejecutado en un mismo contrato como mínimo las siguientes actividades similares: Reservorio y/o línea de aducción y/o pozo tubular o pozo percolador y/o desinfección y/o obras de concreto simple y/o concreto armado y/o muros y tabiques y/o revoques enlucidos y/o cobertura y/o pisos y veredas o pisos y pavimentos y/o pintura y/o suministro e instalación de tubería y/o conexiones domiciliarias o instalaciones domiciliarias y/o instalaciones sanitarias.

**Acreditación:**

La experiencia del postor se acreditará con copia simple de: (i) contratos y sus respectivas actas de recepción de obra; (ii) contratos y sus respectivas resoluciones de liquidación; o (iii) contratos y sus respectivas constancias de prestación o cualquier otra documentación<sup>1</sup> de la cual se desprenda fehacientemente que la obra fue concluida, así como el monto total que implicó su ejecución; correspondientes a un máximo de veinte (20) contrataciones.

En los casos que se acredite experiencia adquirida en consorcio, debe presentarse la promesa de consorcio o el contrato de consorcio del cual se desprenda fehacientemente el porcentaje de las obligaciones que se asumió en el contrato presentado; de lo contrario, no se computará la experiencia proveniente de dicho contrato.

Asimismo, cuando se presenten contratos derivados de procesos de selección convocados antes del 20.09.2012, la calificación se ceñirá al método descrito en la Directiva "Participación de Proveedores en Consorcio en las Contrataciones del Estado", debiendo presumirse que el porcentaje de las obligaciones equivale al porcentaje de participación de la promesa de consorcio o del contrato de consorcio.

<sup>1</sup> De acuerdo con la **Opinión N° 185-2017/DTN** "cualquier otra documentación", se entiende como tal a todo documento emitido por la Entidad contratante con ocasión de la ejecución de la obra que cumpla con demostrar de manera indubitable aquello que se acredita, por ejemplo mediante, las resoluciones de liquidación de obra, las actas de recepción de conformidad, entre otros.

En caso que en dichos documentos no se consigne el porcentaje de participación se presumirá que las obligaciones se ejecutaron en partes iguales.

Si el titular de la experiencia no es el postor, consignar si dicha experiencia corresponde a la matriz en caso que el postor sea sucursal, o fue transmitida por reorganización societaria, debiendo acompañar la documentación sustentatoria correspondiente.

Si el postor acredita experiencia de otra persona jurídica como consecuencia de una reorganización societaria, debe presentar adicionalmente el **Anexo N° 9**.

Cuando los contratos presentados se encuentren expresados en moneda extranjera, debe indicarse el tipo de cambio venta publicado por la Superintendencia de Banca, Seguros y AFP correspondiente a la fecha de suscripción.

Sin perjuicio de lo anterior, los postores deben llenar y presentar el **Anexo N° 10** referido a la experiencia del postor en la especialidad.

Importante

*En el caso de consorcios, la calificación de la experiencia se realiza conforme a la Directiva "Participación de Proveedores en Consorcio en las Contrataciones del Estado".*



Importante

- Si como resultado de una consulta u observación corresponde precisarse o ajustarse el requerimiento, se solicita la autorización del área usuaria y se pone de conocimiento de tal hecho a la dependencia que aprobó el expediente de contratación, de conformidad con el numeral 72.3 del artículo 72 del Reglamento.
- Los requisitos de calificación determinan si los postores cuentan con las capacidades necesarias para ejecutar el contrato, lo que debe ser acreditado documentalmente, y no mediante declaración jurada.



## CAPÍTULO IV FACTORES DE EVALUACIÓN

La evaluación se realiza sobre la base de cien (100) puntos.

Para determinar la oferta con el mejor puntaje y el orden de prelación de las ofertas, se considera lo siguiente:

FACTOR DE EVALUACIÓN	PUNTAJE / METODOLOGÍA PARA SU ASIGNACIÓN
<b>A. PRECIO</b>	
<p><u>Evaluación:</u></p> <p>Se evaluará considerando el precio ofertado por el postor.</p> <p><u>Acreditación:</u></p> <p>Se acreditará mediante el documento que contiene el precio de la oferta (Anexo N° 6).</p>	<p>La evaluación consistirá en otorgar el máximo puntaje a la oferta de precio más bajo y se otorga a las demás ofertas puntajes inversamente proporcionales a sus respectivos precios, según la siguiente fórmula:</p> $P_i = \frac{O_m \times PMP}{O_i}$ <p>I = Oferta P<sub>i</sub> = Puntaje de la oferta a evaluar O<sub>i</sub> = Precio i O<sub>m</sub> = Precio de la oferta más baja PMP = Puntaje máximo del precio</p> <p style="text-align: right;"><b>98<sup>16</sup> puntos</b></p>

<b>B. PROTECCIÓN SOCIAL Y DESARROLLO HUMANO</b>	
<p><u>Evaluación:</u></p> <p>Certificación como “Empresa segura, libre de violencia y discriminación contra la mujer”</p> <p><u>Acreditación:</u></p> <p>Copia simple del documento del Ministerio de la Mujer y Poblaciones Vulnerables (MIMP) que lo reconoce como una de las empresas que obtuvo la marca de certificación “Empresa segura, libre de violencia y discriminación contra la mujer” en la última edición (<a href="https://www.mimp.gob.pe/">https://www.mimp.gob.pe/</a>)</p> <p>En caso que el postor se presente en consorcio, cada uno de sus integrantes, debe acreditar que cuenta con la certificación para obtener el puntaje.</p>	<p style="text-align: center;"><b>(Máximo 2 puntos)</b></p> <p>Presenta documento que acredita que obtuvo el sello “Empresa segura, libre de violencia y discriminación contra la mujer”</p> <p style="text-align: right;"><b>[02] puntos</b></p> <p>No presenta documento que acredita que obtuvo el sello “Empresa segura, libre de violencia y discriminación contra la mujer”</p> <p style="text-align: right;"><b>0 puntos</b></p>
<b>PUNTAJE TOTAL</b>	<b>100 puntos<sup>17</sup></b>

### Importante

*Los factores de evaluación elaborados por el órgano encargado de las contrataciones o comité de selección, según corresponda, deben ser objetivos y guardan vinculación, razonabilidad y proporcionalidad con el objeto de la contratación. Asimismo, estos no pueden calificar con puntaje el cumplimiento del Expediente Técnico ni los requisitos de calificación.*

<sup>16</sup> De 85 a 100 puntos, en el caso de obras bajo la modalidad de ejecución llave en mano en las que se puede incluir adicionalmente el factor capacitación.

<sup>17</sup> Es la suma de los puntajes de todos los factores de evaluación.

## CAPÍTULO V PROFORMA DEL CONTRATO

### Importante

- *Dependiendo del objeto del contrato, de resultar indispensable, puede incluirse cláusulas adicionales o la adecuación de las propuestas en el presente documento, las que en ningún caso pueden contemplar disposiciones contrarias a la normativa vigente ni a lo señalado en este capítulo.*
- *En el caso de contratación de obras por paquete, se debe suscribir un contrato por cada obra incluida en el paquete.*

Conste por el presente documento, la contratación de la ejecución de la obra “**CREACION DEL SERVICIO DE ABASTECIMIENTO DE AGUA POTABLE EN EL CASERIO DE PUERTO LIBRE DEL DISTRITO DE IPARIA – PROVINCIA DE CORONEL PORTILLO – DEPARTAMENTO DE UCAYALI, CUI 2514777**”, que celebra de una parte LA MUNICIPALIDAD DISTRITAL DE IPARIA, en adelante LA ENTIDAD, con RUC N° [.....], con domicilio legal en [.....], representada por [.....], identificado con DNI N° [.....], y de otra parte [.....], con RUC N° [.....], con domicilio legal en [.....], inscrita en la Ficha N° [.....] Asiento N° [.....] del Registro de Personas Jurídicas de la ciudad de [.....], debidamente representado por su Representante Legal, [.....], con DNI N° [.....], según poder inscrito en la Ficha N° [.....], Asiento N° [.....] del Registro de Personas Jurídicas de la ciudad de [.....], a quien en adelante se le denominará EL CONTRATISTA en los términos y condiciones siguientes:

### **CLÁUSULA PRIMERA: ANTECEDENTES**

Con fecha [.....], el órgano encargado de las contrataciones o comité de selección, según corresponda, adjudicó la buena pro de la **ADJUDICACIÓN SIMPLIFICADA Nº 001 – 2022 – MDI/CS (PRIMERA CONVOCATORIA)** para la contratación de la ejecución de la obra “**CREACION DEL SERVICIO DE ABASTECIMIENTO DE AGUA POTABLE EN EL CASERIO DE PUERTO LIBRE DEL DISTRITO DE IPARIA – PROVINCIA DE CORONEL PORTILLO – DEPARTAMENTO DE UCAYALI, CUI 2514777**”, a [INDICAR NOMBRE DEL GANADOR DE LA BUENA PRO], cuyos detalles e importe constan en los documentos integrantes del presente contrato.

### **CLÁUSULA SEGUNDA: OBJETO**

El presente contrato tiene por objeto la ejecución de la obra: “**CREACION DEL SERVICIO DE ABASTECIMIENTO DE AGUA POTABLE EN EL CASERIO DE PUERTO LIBRE DEL DISTRITO DE IPARIA – PROVINCIA DE CORONEL PORTILLO – DEPARTAMENTO DE UCAYALI, CUI 2514777**”.

### **CLÁUSULA TERCERA: MONTO CONTRACTUAL**

El monto total del presente contrato asciende a [CONSIGNAR MONEDA Y MONTO], que incluye todos los impuestos de Ley.

Este monto comprende el costo de la ejecución de la obra, todos los tributos, seguros, transporte, inspecciones, pruebas y, de ser el caso, los costos laborales conforme a la legislación vigente, así como cualquier otro concepto que pueda tener incidencia sobre la ejecución de la prestación materia del presente contrato.

### **CLÁUSULA CUARTA: DEL PAGO<sup>18</sup>**

LA ENTIDAD se obliga a pagar la contraprestación a EL CONTRATISTA en SOLES, en periodos de valorización MENSUAL, conforme a lo previsto en la sección específica de las bases. Asimismo, LA ENTIDAD o EL CONTRATISTA, según corresponda, se obligan a pagar el monto

<sup>18</sup> En cada caso concreto, dependiendo de la naturaleza del contrato, podrá adicionarse la información que resulte pertinente a efectos de generar el pago.



correspondiente al saldo de la liquidación del contrato de obra, en el plazo de 10 días calendario, computados desde el día siguiente del consentimiento de la liquidación.

En caso de retraso en el pago de las valorizaciones, por razones imputables a LA ENTIDAD, EL CONTRATISTA tiene derecho al reconocimiento de los intereses legales efectivos, de conformidad con el artículo 39 de la Ley de Contrataciones del Estado y los artículos 1244, 1245 y 1246 del Código Civil. Para tal efecto, se formulará una valorización de intereses y el pago se efectuará en las valorizaciones siguientes.

#### **CLÁUSULA QUINTA: DEL PLAZO DE LA EJECUCIÓN DE LA PRESTACIÓN**

El plazo de ejecución del presente contrato es de 60 días calendario, el mismo que se computa desde el día siguiente de cumplidas las condiciones previstas en el artículo 176 del Reglamento.

#### **CLÁUSULA SEXTA: PARTES INTEGRANTES DEL CONTRATO**

El presente contrato está conformado por las bases integradas, la oferta ganadora, así como los documentos derivados del procedimiento de selección que establezcan obligaciones para las partes.

#### **CLÁUSULA SÉTIMA: GARANTÍAS**

EL CONTRATISTA entregó al perfeccionamiento del contrato la respectiva garantía incondicional, solidaria, irrevocable, y de realización automática en el país al solo requerimiento, a favor de LA ENTIDAD, por los conceptos, montos y vigencias siguientes:

- De fiel cumplimiento del contrato: [CONSIGNAR EL MONTO], a través de la [INDICAR EL TIPO DE GARANTÍA PRESENTADA] N° [INDICAR NÚMERO DEL DOCUMENTO] emitida por [SEÑALAR EMPRESA QUE LA EMITE]. Monto que es equivalente al diez por ciento (10%) del monto del contrato original, la misma que debe mantenerse vigente hasta el consentimiento de la liquidación final.

#### **Importante**

*Al amparo de lo dispuesto en el numeral 149.4 del artículo 149 del Reglamento de la Ley de Contrataciones del Estado, en el caso de contratos de ejecución de obras que se sujeten a las condiciones establecidas en dicho artículo, si el postor ganador de la buena pro solicita la retención del diez por ciento (10%) del monto del contrato original como garantía de fiel cumplimiento de contrato, debe consignarse lo siguiente:*

- *“De fiel cumplimiento del contrato: [CONSIGNAR EL MONTO], a través de la retención que debe efectuar LA ENTIDAD, durante la primera mitad del número total de pagos a realizarse, de forma prorrateada, con cargo a ser devuelto a la finalización del mismo.”*

#### **CLÁUSULA OCTAVA: EJECUCIÓN DE GARANTÍAS POR FALTA DE RENOVACIÓN**

LA ENTIDAD puede solicitar la ejecución de las garantías cuando EL CONTRATISTA no las hubiere renovado antes de la fecha de su vencimiento, conforme a lo dispuesto en el literal a) del numeral 155.1 del artículo 155 del Reglamento de la Ley de Contrataciones del Estado.

#### **CLÁUSULA NOVENA: ADELANTO DIRECTO**

**“LA ENTIDAD otorgará un adelanto directo por el 10% del monto del contrato original.**

**EL CONTRATISTA debe solicitar formalmente el ADELANTO dentro de los ocho (8) días siguientes a la suscripción del contrato, adjuntando a su solicitud la garantía por adelantos mediante carta fianza o póliza de caución y el comprobante de pago correspondiente. LA ENTIDAD debe entregar el monto solicitado dentro de los siete (7) días siguientes a la presentación de la solicitud de EL CONTRATISTA.**

**Vencido el plazo para solicitar el adelanto no procederá la solicitud.**

#### **CLÁUSULA DÉCIMA: ADELANTO PARA MATERIALES O INSUMOS**

**“LA ENTIDAD otorgará adelantos para materiales o insumos por el 20% del monto del contrato original, conforme al calendario de adquisición de materiales o insumos presentado por EL CONTRATISTA.**

La entrega de los adelantos se realizará en un plazo de 10 días calendario previos a la fecha prevista en el calendario de adquisición de materiales o insumos para cada adquisición, con la finalidad que EL CONTRATISTA pueda disponer de los materiales o insumos en la oportunidad prevista en el calendario de avance de obra valorizado. Para tal efecto, EL CONTRATISTA debe solicitar la entrega del adelanto en un plazo de 10 días calendario anteriores al inicio del plazo antes mencionado, adjuntando a su solicitud la garantía por adelantos mediante carta fianza o póliza de caución y el comprobante de pago respectivo.

La primera solicitud de El CONTRATISTA debe realizarse una vez iniciado el plazo de ejecución de la obra. No procede el otorgamiento del adelanto para materiales e insumos en los casos en que las solicitudes correspondientes sean realizadas con posterioridad a las fechas señaladas en el calendario de adquisición de materiales e insumos.

#### **CLÁUSULA UNDÉCIMA: CONFORMIDAD DE LA OBRA**

La conformidad de la obra será dada con la suscripción del Acta de Recepción de Obra.

#### **CLÁUSULA DUODÉCIMA: DECLARACIÓN JURADA DEL CONTRATISTA**

EL CONTRATISTA declara bajo juramento que se compromete a cumplir las obligaciones derivadas del presente contrato, bajo sanción de quedar inhabilitado para contratar con el Estado en caso de incumplimiento.

#### **CLÁUSULA DÉCIMA TERCERA: ASIGNACIÓN DE RIESGOS DEL CONTRATO DE OBRA**

Anexo N° 01							
Formato para identificar, analizar y dar respuesta a riesgos							
1	NÚMERO Y FECHA DEL DOCUMENTO		Número	1			
			Fecha	15/11/2021			
2	DATOS GENERALES DEL PROYECTO		Nombre del Proyecto	"CREACIÓN DEL SERVICIO DE ABASTECIMIENTO DE AGUA POTABLE EN EL CASERÍO PUERTO LIBRE DEL DISTRITO DE IPARIA - PROVINCIA DE CORONEL PORTILLO - DEPARTAMENTO DE UCAYALI"			
			Ubicación Geográfica	IPARIA - CORONEL PORTILLO - UCAYALI			
3	IDENTIFICACIÓN DE RIESGOS						
3.1	CÓDIGO DE RIESGO		R1				
3.2	DESCRIPCIÓN DEL RIESGO		DESABASTECIMIENTO DE MATERIALES SEGÚN LO PROGRAMADO				
3.3	CAUSA(S) GENERADORA(S)		Causa N° 1	El proveedor del contratista no cuenta con stock disponible.			
			Causa N° 2	El contratista no realizo requerimientos a proveedor, en plazos adecuados.			
			Causa N° 3	Eventos climatológicos, dificultan acceso de materiales a zona de trabajo.			
4	ANÁLISIS CUALITATIVO DE RIESGOS						
4.1	PROBABILIDAD DE OCURRENCIA			4.2	IMPACTO EN LA EJECUCIÓN DE LA OBRA		
					Muy baja	0.10	
	Baja	0.30	X		Bajo	0.10	

		Moderada	0.50			Moderado	0.20	X
		Alta	0.70			Alto	0.40	
		Muy alta	0.90			Muy alto	0.80	
		Baja		0.300		Moderado		0.200
4.3	PRIORIZACIÓN DEL RIESGO							
	Puntuación del Riesgo =Probabilidad x Impacto			0.060	Prioridad del Riesgo	Prioridad Moderada		
5	RESPUESTA A LOS RIESGOS							
5.1	ESTRATEGIA			Mitigar Riesgo	X	Evitar Riesgo	X	
				Aceptar Riesgo	X	Transferir Riesgo		
5.2	DISPARADOR DE RIESGO			a. AFECTACION DE RUTA CRÍTICA EN CRONOGRAMA DE OBRA b. REPORTES CLIMATOLÓGICOS.				
5.3	ACCIONES PARA DAR RESPUESTA AL RIESGO			1. Modificación del calendario de ejecución de obra, para habilitar frentes de trabajo, hasta que se solucione el percance suscitado, sin variar plazo de ejecución. Busqueda de vías alternas para abastecimiento de materiales. 3. Controlar inventarios de materiales en almacén de obra.				



Anexo N° 01							
Formato para identificar, analizar y dar respuesta a riesgos							
1	NÚMERO Y FECHA DEL DOCUMENTO	Número	2				
		Fecha	15/11/2021				
2	DATOS GENERALES DEL PROYECTO	Nombre del Proyecto	"CREACIÓN DEL SERVICIO DE ABASTECIMIENTO DE AGUA POTABLE EN EL CASERÍO PUERTO LIBRE DEL DISTRITO DE IPARIA - PROVINCIA DE CORONEL PORTILLO - DEPARTAMENTO DE UCAYALI"				
		Ubicación Geográfica	IPARIA - CORONEL PORTILLO - UCAYALI				
3	IDENTIFICACIÓN DE RIESGOS						
3.1	CÓDIGO DE RIESGO	R2					
3.2	DESCRIPCIÓN DEL RIESGO	DEMORAS EN ABSOLUCIÓN DE CONSULTAS DE OBRA, QUE AFECTEN ACTIVIDADES DE LA RUTA CRÍTICA					
3.3	CAUSA(S) GENERADORA(S)	Causa N° 1	CONSULTOR DE OBRA NO SE PRONUNCIA EN EL TIEMPO REQUERIDO.				
		Causa N° 2	SUPERVISOR DERIVA CONSULTAS QUE SE PUEDEN RESOLVER EN OBRA.				
		Causa N° 3	DEMORAS EN EL TRASLADO DE CONSULTAS A ENTIDADES INVOLUCRADAS.				
4	ANÁLISIS CUALITATIVO DE RIESGOS						
4.1	PROBABILIDAD DE OCURRENCIA			IMPACTO EN LA EJECUCIÓN DE LA OBRA			
	Muy baja	0.10		4.2	Muy bajo	0.05	
	Baja	0.30	X		Bajo	0.10	
	Moderada	0.50			Moderado	0.20	X

		Alta	0.70			Alto	0.40	
		Muy alta	0.90			Muy alto	0.80	
		Baja		0.300		Moderado		0.200
4.3	PRIORIZACIÓN DEL RIESGO							
	Puntuación del Riesgo =Probabilidad x Impacto			0.060	Prioridad del Riesgo	Prioridad Moderada		
5	RESPUESTA A LOS RIESGOS							
6.1	ESTRATEGIA			Mitigar Riesgo	X	Evitar Riesgo		
				Aceptar Riesgo		Transferir Riesgo		
5.2	DISPARADOR DE RIESGO			a. NO CUMPLIR CON LOS PLAZOS ESTABLECIDOS EN NORMATIVIDAD VIGENTE, PARA ABSOLUCION DE CONSULTAS. b. AFECTACION DE RUTA CRITICA EN CRONOGRAMA DE OBRA				
6.3	ACCIONES PARA DAR RESPUESTA AL RIESGO			1. La Unidad Ejecutora de la Entidad, deberá absolver consultas de obra, mediante el inspector y/o supervisor de obra, según lo establecido en el artículo 160 del Reglamento de la Ley de Contrataciones del Estado.				

**Anexo N° 01**  
**Formato para identificar, analizar y dar respuesta a riesgos**

1	<b>NÚMERO Y FECHA DEL DOCUMENTO</b>	Número	3			
		Fecha	15/11/2021			
2	<b>DATOS GENERALES DEL PROYECTO</b>	Nombre del Proyecto	"CREACIÓN DEL SERVICIO DE ABASTECIMIENTO DE AGUA POTABLE EN EL CASERÍO PUERTO LIBRE DEL DISTRITO DE IPARIA - PROVINCIA DE CORONEL PORTILLO - DEPARTAMENTO DE UCAYALI"			
		Ubicación Geográfica	IPARIA - CORONEL PORTILLO - UCAYALI			
3	<b>IDENTIFICACIÓN DE RIESGOS</b>					
3.1	<b>CÓDIGO DE RIESGO</b>	R3				
3.2	<b>DESCRIPCIÓN DEL RIESGO</b>	ACCIDENTES LABORALES EN OBRA				
3.3	<b>CAUSA(S) GENERADORA(S)</b>	Causa N° 1	INCUMPLIMIENTO EN LA ELABORACIÓN, IMPLEMENTACIÓN Y ADMINISTRACIÓN DEL PLAN DE SEGURIDAD Y SALUD EN EL TRABAJO			
		Causa N° 2	AUSENCIA DEL INGENIERO ESPECIALISTA EN SEGURIDAD EN OBRA			
		Causa N° 3				
4	<b>ANÁLISIS CUALITATIVO DE RIESGOS</b>					
4.1	<b>PROBABILIDAD DE OCURRENCIA</b>	<b>IMPACTO EN LA EJECUCIÓN DE LA OBRA</b>				
		Muy baja	0.10		4.2	Muy bajo



**MUNICIPALIDAD DISTRITAL DE IPARIA**  
**ADJUDICACION SIMPLIFICADA N° 001 – 2022 – MDI/CS (PRIMERA CONVOCATORIA)**

		Baja	0.30	X		Bajo	0.10	
		Moderada	0.50			Moderado	0.20	
		Alta	0.70			Alto	0.40	X
		Muy alta	0.90			Muy alto	0.80	
		Baja		0.300		Alto		0.400
4.3	PRIORIZACIÓN DEL RIESGO							
	Puntuación del Riesgo =Probabilidad x Impacto			0.120	Prioridad del Riesgo	Prioridad Moderada		
5	RESPUESTA A LOS RIESGOS							
5.1	ESTRATEGIA			Mitigar Riesgo	X	Evitar Riesgo	X	
				Aceptar Riesgo		Transferir Riesgo		
5.2	DISPARADOR DE RIESGO			a. OCURRENCIA DE ACCIDENTES MENORES EN OBRA. b. ANOTACIONES EN CUADERNO DE OBRA DEL SUPERVISOR ANTE RIESGO DE ACCIDENTES O AUSENCIA DEL ESPECIALISTA DE SEGURIDAD EN OBRA .				
5.3	ACCIONES PARA DAR RESPUESTA AL RIESGO			1. Presencia en obra del especialista de seguridad. 2. El supervisor y/o inspector de obra, debe exigir el cumplimiento del plan de seguridad y salud en el trabajo; así como el correcto uso de los EPPs				

STRIA  
RA  
NYO

Anexo N° 01			
Formato para identificar, analizar y dar respuesta a riesgos			
1	NÚMERO Y FECHA DEL DOCUMENTO	Número	4
		Fecha	15/11/2021
2	DATOS GENERALES DEL PROYECTO	Nombre del Proyecto	"CREACIÓN DEL SERVICIO DE ABASTECIMIENTO DE AGUA POTABLE EN EL CASERÍO PUERTO LIBRE DEL DISTRITO DE IPARIA - PROVINCIA DE CORONEL PORTILLO - DEPARTAMENTO DE UCAYALI"
		Ubicación Geográfica	IPARIA - CORONEL PORTILLO - UCAYALI
3	IDENTIFICACIÓN DE RIESGOS		
3.1	CÓDIGO DE RIESGO	R4	
3.2	DESCRIPCIÓN DEL RIESGO	NO DISPONIBILIDAD DE MANO DE OBRA CALIFICADA	
3.3	CAUSA(S) GENERADORA(S)	Causa N° 1	AUSENCIA DE MANO DE OBRA CALIFICADA EN LUGAR DE TRABAJO
		Causa N° 2	COSTOS BAJOS DE MANO DE OBRA CALIFICADA EN EXPEDIENTE TECNICO
		Causa N° 3	PRESENCIA DE VARIOS PROYECTOS EN LUGAR DE TRABAJO
4	ANÁLISIS CUALITATIVO DE RIESGOS		

4.1	PROBABILIDAD DE OCURRENCIA			4.2	IMPACTO EN LA EJECUCIÓN DE LA OBRA		
	Muy baja	0.10			Muy bajo	0.05	
	Baja	0.30	X		Bajo	0.10	
	Moderada	0.50			Moderado	0.20	X
	Alta	0.70			Alto	0.40	
	Muy alta	0.90			Muy alto	0.80	
	Baja		0.300		Moderado		0.200
4.3	PRIORIZACIÓN DEL RIESGO						
	Puntuación del Riesgo =Probabilidad x Impacto		0.060	Prioridad del Riesgo	Prioridad Moderada		
6	RESPUESTA A LOS RIESGOS						
5.1	ESTRATEGIA		Mitigar Riesgo	X	Evitar Riesgo	X	
			Aceptar Riesgo		Transferir Riesgo		
5.2	DISPARADOR DE RIESGO		a. AFECTACION DE RUTA CRÍTICA EN CRONOGRAMA DE OBRA b. ANOTACIONES EN CUADERNO DE OBRA POR PARTE DEL SUPERVISOR Y/O INSPECTOR, SEÑALANDO LA EJECUCION DE TRABAJOS DEFICIENTES.				
5.3	ACCIONES PARA DAR RESPUESTA AL RIESGO		1. Contratista debe conseguir mano de obra calificada en zonas aledañas a la obra. 2. Analizar la posibilidad de subcontratar partidas que estén afectando la ruta crítica a Microempresas locales o aledañas.				

Anexo N° 01			
Formato para identificar, analizar y dar respuesta a riesgos			
1	NÚMERO Y FECHA DEL DOCUMENTO	Número	5
		Fecha	15/11/2021
2	DATOS GENERALES DEL PROYECTO	Nombre del Proyecto	"CREACIÓN DEL SERVICIO DE ABASTECIMIENTO DE AGUA POTABLE EN EL CASERÍO PUERTO LIBRE DEL DISTRITO DE IPARIA - PROVINCIA DE CORONEL PORTILLO - DEPARTAMENTO DE UCAYALI"
		Ubicación Geográfica	IPARIA - CORONEL PORTILLO - UCAYALI
3	IDENTIFICACIÓN DE RIESGOS		
3.1	CÓDIGO DE RIESGO	R5	
3.2	DESCRIPCIÓN DEL RIESGO	INCONGRUENCIA EN COMPATIBILIDAD DE TERRENO CON EXPEDIENTE TECNICO	
3.3	CAUSA(S) GENERADORA(S)	Causa N° 1	MALA ELABORACION DE EXPEDIENTE TECNICO
		Causa N° 2	
		Causa N° 3	
4	ANÁLISIS CUALITATIVO DE RIESGOS		

4.1	<b>PROBABILIDAD DE OCURRENCIA</b>			4.2	<b>IMPACTO EN LA EJECUCIÓN DE LA OBRA</b>		
	Muy baja	0.10	X		Muy bajo	0.05	
	Baja	0.30			Bajo	0.10	
	Moderada	0.50			Moderado	0.20	
	Alta	0.70			Alto	0.40	X
	Muy alta	0.90			Muy alto	0.80	
	Muy baja		0.100		Alto		0.400
4.3	<b>PRIORIZACIÓN DEL RIESGO</b>						
Puntuación del Riesgo =Probabilidad x Impacto		0.040	Prioridad del Riesgo	Baja Prioridad			
5	<b>RESPUESTA A LOS RIESGOS</b>						
5.1	<b>ESTRATEGIA</b>	Mitigar Riesgo	X	Evitar Riesgo	X		
		Aceptar Riesgo		Transferir Riesgo			
5.2	<b>DISPARADOR DE RIESGO</b>	a. INFORME DE RESIDENTE DE OBRA O SUPERVISOR O INSPECTOR DE OBRA, DONDE INDICA EL GRADO DE INCOMPATIBILIDAD DE LA OBRA CON EL EXPEDIENTE TECNICO.					
5.3	<b>ACCIONES PARA DAR RESPUESTA AL RIESGO</b>	1. Solicitar opinión al Consultor que elaboró el expediente técnico. 2. Solicitar opinión a la Oficina de Infraestructura de la Entidad y a Supervisor de elaboración de expediente tecnico que la aprobaron 3. Anotar las incidencias acaecidas en el cuaderno de obra y de ser posible no iniciar la obra hasta que se aclare o solucione la incompatibilidad.					

<b>Anexo N° 01</b>			
<b>Formato para identificar, analizar y dar respuesta a riesgos</b>			
1	<b>NÚMERO Y FECHA DEL DOCUMENTO</b>	Número	6
		Fecha	15/11/2021
2	<b>DATOS GENERALES DEL PROYECTO</b>	Nombre del Proyecto	"CREACIÓN DEL SERVICIO DE ABASTECIMIENTO DE AGUA POTABLE EN EL CASERÍO PUERTO LIBRE DEL DISTRITO DE IPARIA - PROVINCIA DE CORONEL PORTILLO - DEPARTAMENTO DE UCAYALI"
		Ubicación Geográfica	IPARIA - CORONEL PORTILLO - UCAYALI
3	<b>IDENTIFICACIÓN DE RIESGOS</b>		
3.1	<b>CÓDIGO DE RIESGO</b>	R6	
3.2	<b>DESCRIPCIÓN DEL RIESGO</b>	PARALIZACIONES / DEMORAS POR PRECIPITACIONES PLUVIALES	
3.3	<b>CAUSA(S) GENERADORA(S)</b>	Causa N° 1	PROGRAMACION DE INICIO DE OBRA EN ÉPOCA DE EVENTOS PLUVIALES INMINENTES.



			Causa N° 2	PRECIPITACIONES PLUVIALES EXTRAORDINARIAS.			
			Causa N° 3				
4	ANÁLISIS CUALITATIVO DE RIESGOS						
4.1	PROBABILIDAD DE OCURRENCIA			4.2	IMPACTO EN LA EJECUCIÓN DE LA OBRA		
	Muy baja	0.10			Muy bajo	0.05	
	Baja	0.30			Bajo	0.10	
	Moderada	0.50			Moderado	0.20	
	Alta	0.70	X		Alto	0.40	X
	Muy alta	0.90			Muy alto	0.80	
	Alta		0.700		Alto		0.400
4.3	PRIORIZACIÓN DEL RIESGO						
	Puntuación del Riesgo =Probabilidad x Impacto		0.280	Prioridad del Riesgo	Alta Prioridad		
6	RESPUESTA A LOS RIESGOS						
5.1	ESTRATEGIA		Mitigar Riesgo	X	Evitar Riesgo		
			Aceptar Riesgo	X	Transferir Riesgo		
5.2	DISPARADOR DE RIESGO		a. ANOTACIONES CONTINUAS EN CUADERNO DE OBRA ALERTANDO DE LLUVIAS CONTINUAS O EXTRAORDINARIAS. b. ATRASOS EN EJECUCIÓN DE TAREAS INMERSAS EN LA RUTA CRITICA DEL CRONOGRAMA DE OBRA.				
5.3	ACCIONES PARA DAR RESPUESTA AL RIESGO		1. De ser posible, no dar inicio a la ejecución de la obra en épocas de precipitaciones pluviales. 2. En la programación de obra, que las actividades de movimiento de tierras no se efectúen en épocas de precipitaciones pluviales. 3. Evaluando el impacto en obra, paralizarla protegiendo los trabajos ya realizados.				

UCLAYALI

Anexo N° 01			
Formato para identificar, analizar y dar respuesta a riesgos			
1	NÚMERO Y FECHA DEL DOCUMENTO	Número	7
		Fecha	15/11/2021
2	DATOS GENERALES DEL PROYECTO	Nombre del Proyecto	"CREACIÓN DEL SERVICIO DE ABASTECIMIENTO DE AGUA POTABLE EN EL CASERÍO PUERTO LIBRE DEL DISTRITO DE IPARIA - PROVINCIA DE CORONEL PORTILLO - DEPARTAMENTO DE UCAYALI"
		Ubicación Geográfica	IPARIA - CORONEL PORTILLO - UCAYALI
3	IDENTIFICACIÓN DE RIESGOS		
	3.1	CÓDIGO DE RIESGO	R7

**MUNICIPALIDAD DISTRITAL DE IPARIA**  
**ADJUDICACION SIMPLIFICADA N° 001 – 2022 – MDI/CS (PRIMERA CONVOCATORIA)**

3.2	DESCRIPCIÓN DEL RIESGO	DAÑO EN PROPIEDAD ALEDAÑAS DE TERCEROS				
3.3	CAUSA(S) GENERADORA(S)	Causa N° 1	INADECUADOS PROCEDIMIENTOS CONSTRUCTIVO AL REALIZAR CIMENTACIONES			
		Causa N° 2	CONSTRUCCIONES ALEDAÑAS INEFICIENTES			
		Causa N° 3				
4	ANÁLISIS CUALITATIVO DE RIESGOS					
4.1	PROBABILIDAD DE OCURRENCIA			4.2	IMPACTO EN LA EJECUCIÓN DE LA OBRA	
	Muy baja	0.10			Muy bajo	0.05
	Baja	0.30			Bajo	0.10
	Moderada	0.50	X		Moderado	0.20
	Alta	0.70			Alto	0.40
	Muy alta	0.90			Muy alto	0.80
	Moderada		0.500		Moderado	
					0.200	
4.3	PRIORIZACIÓN DEL RIESGO					
	Puntuación del Riesgo =Probabilidad x Impacto		0.100	Prioridad del Riesgo	Prioridad Moderada	
5	RESPUESTA A LOS RIESGOS					
5.1	ESTRATEGIA	Mitigar Riesgo	X	Evitar Riesgo	X	
		Aceptar Riesgo		Transferir Riesgo		
5.2	DISPARADOR DE RIESGO	a. MUESTRAS FISICAS DE DAÑOS VISIBLES COMO RAJADURAS				
5.3	ACCIONES PARA DAR RESPUESTA AL RIESGO	1. Usar adecuados elemetos de protección de edificaciones aledañas. 2. Acompañamiento de las partidas de cimentacion por parte del Residente y Supervisor.				

**Anexo N° 02**  
**Matriz de probabilidad e impacto según Guía PMBOK**

1. PROBABILIDAD DE OCURRENCIA	Muy Alta	0.90	0.045	0.090	0.180	0.360	0.720
	Alta	0.70	0.035	0.070	0.140	0.280	0.560
	Moderada	0.50	0.025	0.050	0.100	0.200	0.400
	Baja	0.30	0.015	0.030	0.060	0.120	0.240
	Muy Baja	0.10	0.005	0.010	0.020	0.040	0.080
2. IMPACTO EN LA EJECUCIÓN DE LA OBRA			0.05	0.10	0.20	0.40	0.80
			Muy Bajo	Bajo	Moderado	Alto	Muy Alto
3. PRIORIDAD DEL RIESGO					Baja	Moderada	Alta



Anexo N° 03

Formato para asignar los riesgos

1. NÚMERO Y FECHA DEL DOCUMENTO		2. DATOS GENERALES DEL PROYECTO	
Número	1	Nombre del Proyecto	CONEXIÓN DEL SERVIDOR DE ABASTECIMIENTO DE AGUA POTABLE EN EL CASERIO PUERTO LIBRE DEL DISTRITO DE PAPA - PROVINCIA DE CORONE PORTILLO - DEPARTAMENTO DE UCAYALI
Fecha	15/11/2021	Ubicación Geográfica	PAPA - CORONE PORTILLO - UCAYALI

3. INFORMACIÓN DEL RIESGO					4. PLAN DE RESPUESTA A LOS RIESGOS				
3.1 CÓDIGO DE RIESGO	3.2 DESCRIPCIÓN DEL RIESGO	3.3 PRIORIDAD DEL RIESGO	4.1 ESTRATEGIA SELECCIONADA				4.2 ACCIONES A REALIZAR EN EL MARCO DEL PLAN	4.3 RIESGO ASIGNADO A	
			Mitigar el riesgo	Evitar el riesgo	Aceptar el riesgo	Transferir el riesgo		Entidad	Contratista
R1	DESABASTECIMIENTO DE MATERIALES SEGUN LO PROGRAMADO	Prioridad Moderada	X	X	X		1. Modificación del calendario de ejecución de obra, para habilitar frentes de trabajo, hasta que se solucionen el percances suscitado, sin mediar plazo de ejecución. 2. Búsqueda de vas alternas para abastecimiento de materiales. 3. Controlar inventarios de materiales en almacén de obra.		X
R2	DEMORAS EN ABSOLUCIÓN DE CONSULTAS DE OBRA QUE AFECTEN ACTIVIDADES DE LA RUTA CRITICA	Prioridad Moderada	X				1. La Unidad Ejecutora de la Entidad, deberá absolver consultas de obra, mediante el Inspector y/o supervisor de obra, según lo establecido en el artículo 160 del Reglamento de la Ley de Contrataciones del Estado. 2. El supervisor y/o inspector de obra, debe exigir el cumplimiento del plan de seguridad y salud en el trabajo, así como el correcto uso de los EPPs. 3. El contratista debe consignar mano de obra calificada en zonas aledañas a la obra. 4. Analizar la posibilidad de subcontratar partidas que estén afectando la ruta crítica a Microempresas locales o aledañas.	X	
R3	ACCIDENTES LABORALES EN OBRA	Prioridad Moderada	X	X			1. Solicitar opinión al Consultor que elabore el expediente técnico. 2. Solicitar opinión a la Oficina de Infraestructura de la Entidad y al Supervisor de elaboración de expediente técnico que lo aprueban 3. Anotar las incidencias acaecidas en el cuaderno de obra y de ser posible no iniciar la obra hasta que se actúe o se solucione la incompatibilidad.		X
R4	NO DISPONIBILIDAD DE MANO DE OBRA CALIFICADA	Prioridad Moderada	X	X			1. Solicitar opinión al Consultor que elabore el expediente técnico. 2. Solicitar opinión a la Oficina de Infraestructura de la Entidad y al Supervisor de elaboración de expediente técnico que lo aprueban 3. Anotar las incidencias acaecidas en el cuaderno de obra y de ser posible no iniciar la obra hasta que se actúe o se solucione la incompatibilidad.		X
R5	INCONGRUENCIA EN COMPATIBILIDAD DE TERRENO CON EXPEDIENTE TECNICO	Baja Prioridad	X	X			1. De ser posible, no dar inicio a la ejecución de la obra en épocas de precipitaciones pluviales. 2. En la programación de obra, que las actividades de movimiento de tierras no se efectúen en épocas de precipitaciones pluviales. 3. Evaluando el impacto en obra, paralizarla protegiendo los trabajos ya realizados.	X	
R6	PARALIZACIONES / DEMORAS POR PRECIPITACIONES PLUVIALES	Alta Prioridad	X		X		1. Usar adecuados elementos de protección de edificaciones aledañas. 2. Acompañamiento de las partidas de cimentación por parte del Residente y Supervisor.	X	X
R7	DAÑO EN PROPIEDAD AJENAS DE TERCEROS	Prioridad Moderada	X					X	

**CLÁUSULA DÉCIMA CUARTA: RESPONSABILIDAD POR VICIOS OCULTOS**

Ni la suscripción del Acta de Recepción de Obra, ni el consentimiento de la liquidación del contrato de obra, enervan el derecho de LA ENTIDAD a reclamar, posteriormente, por defectos o vicios ocultos, conforme a lo dispuesto por los artículos 40 de la Ley de Contrataciones del Estado y 173 de su Reglamento.

El plazo máximo de responsabilidad de EL CONTRATISTA es de 7 años, contados a partir de la conformidad de la recepción TOTAL de la obra.

**CLÁUSULA DÉCIMA QUINTA: PENALIDADES**

Si EL CONTRATISTA incurre en retraso injustificado en la ejecución de las prestaciones objeto del contrato, LA ENTIDAD le aplica automáticamente una penalidad por mora por cada día de atraso, de acuerdo a la siguiente fórmula:

$$\text{Penalidad Diaria} = \frac{0.10 \times \text{monto vigente}}{F \times \text{plazo vigente en días}}$$

Donde:

**F = 0.15 para plazos mayores a sesenta (60) días o;**

**F = 0.40 para plazos menores o iguales a sesenta (60) días.**

El retraso se justifica a través de la solicitud de ampliación de plazo debidamente aprobado. Adicionalmente, se considera justificado el retraso y en consecuencia no se aplica penalidad, cuando EL CONTRATISTA acredite, de modo objetivamente sustentado, que el mayor tiempo transcurrido no le resulta imputable. En este último caso la calificación del retraso como justificado por parte de LA ENTIDAD no da lugar al pago de gastos generales ni costos directos de ningún tipo, conforme el numeral 162.5 del artículo 162 del Reglamento de la Ley de Contrataciones del Estado.

Adicionalmente a la penalidad por mora se aplicarán las siguientes penalidades:

<b>PENALIDADES</b>			
<b>Nº</b>	<b>SUPUESTOS DE APLICACIÓN DE PENALIDAD</b>	<b>FORMA DE CÁLCULO</b>	<b>PROCEDIMIENTO</b>
1	Cuando el personal acreditado permanece menos de sesenta (60) días desde el inicio de su participación en la ejecución del contrato o del íntegro del plazo de ejecución, si este es menor a los sesenta (60) días, de conformidad con las disposiciones establecidas en el numeral 190.2 del artículo 190 del Reglamento.	0.5 UIT (vigente al día de la aplicación), por cada día de ausencia del personal en obra en el plazo previsto.	Según informe del SUPERVISOR DE LA OBRA.
2	En caso el contratista incumpla con su obligación de ejecutar la prestación con el personal acreditado o debidamente sustituido.	0.5 UIT (vigente al día de la aplicación), por cada día de ausencia del personal en obra.	Según informe del SUPERVISOR DE LA OBRA.
3	Si el contratista o su personal, no permite el acceso al cuaderno de obra al SUPERVISOR DE LA OBRA impidiéndole anotar las ocurrencias.	Cinco por mil (5/10000) del monto de la valoración del periodo por cada día de dicho impedimento.	Según informe del SUPERVISOR DE LA OBRA.
4	<b>CUADERNO DE OBRA</b> Cuando el cuaderno de obra no está en la ejecución de la obra o cuando se detecte que el cuaderno de obra no está actualizado o que posea vacíos o periodos de tiempos o que no se encuentre debidamente llenado o suscrito por el residente de obra.	S/. 500 por cada hecho.	Según informe del SUPERVISOR DE LA OBRA.
5	<b>SEGURIDAD DE OBRA Y SEÑALIZACIÓN</b> Cuando el contratista no cuente con los dispositivos de seguridad en la obra tanto peatonal o vehicular incumpliendo las normas, además de las señalizaciones solicitadas por la Entidad. La multa es por cada día.	S/. 500 por cada hecho.	Según informe del SUPERVISOR DE LA OBRA.

PENALIDADES			
Nº	SUPUESTOS DE APLICACIÓN DE PENALIDAD	FORMA DE CÁLCULO	PROCEDIMIENTO
6	<b>INDUMENTARIA E IMPLEMENTACIÓN DE PROTECCIÓN PERSONAL</b> Cuando el contratista no cumpla con dotar a su personal de los elementos de seguridad y/o permita el ingreso de personal en obra sin los elementos e implementos de seguridad. La multa es por cada día.	S/. 500 por cada hecho.	Según informe del SUPERVISOR DE LA OBRA.
7	<b>CALIDAD DE LOS MATERIALES</b> Cuando el contratista ingrese materiales a la obra sin la autorización del supervisor.	S/. 500 por cada hecho.	Según informe del SUPERVISOR DE LA OBRA.
8	<b>CARTEL DE OBRA</b> Cuando el contratista no coloque el cartel de obra dentro del plazo establecido en la programación, la penalidad es por día no colocado. Hay la obligación de mantener el cartel de obra durante la ejecución de la obra. Se penalizará de la misma forma, cuando no se mantenga el tiempo establecido.	S/. 500 por cada hecho.	Según informe del SUPERVISOR DE LA OBRA.
9	<b>RESIDENTE DE OBRA Y PERSONAL PROPUESTO</b> Cuando el Ingeniero Residente y/o el personal ofertado en forma permanente o con coeficiente de participación parcial según cronograma de participación del contrato de ejecución de obra., se encuentre ausente.	S/ 500, por cada día de ausencia.	Según informe del SUPERVISOR DE LA OBRA.
10	Por cada cambio del equipo de profesionales propuestos por el Contratista durante la ejecución de la obra, siempre y cuando no se presente el caso fortuito y/o fuerza mayor, debidamente sustentado y justificado.	1 UIT (vigente al día de la aplicación), por cada hecho.	Según informe del SUPERVISOR DE LA OBRA.
11	<b>VALORIZACIONES</b> Cuando el contratista no efectúe valorizaciones (referidas a valorizaciones mensuales; mayores metrados; adicionales de obra; deductivos) al término de cada mes, conforme al plazo previsto en el Reglamento de la Ley de Contrataciones del Estado; no adjunte el panel fotográfico y/o videos conforme lo señalado en los Términos de Referencia; O cuando valoriza metrados no ejecutados (sobre valorización) y pagos en exceso; valorizaciones adelantadas; o partidas ejecutas defectuosamente o incompletas u otro acto que deriven de pagos indebidos-	S/ 500 por cada hecho.	Según informe del SUPERVISOR DE LA OBRA.
12	No presentar oportunamente o presentar en forma deficiente y/o incompleta, el calendario de avance acelerado, el calendario de avance de obra actualizado, según lo establecido en las bases, o que dichos calendarios no contengan una sola "ruta crítica", de conformidad al reglamento de la ley de contrataciones del estado.	S/. 500 por cada hecho.	Según informe del SUPERVISOR DE LA OBRA.

**Importante**



*De haberse previsto otras penalidades a las previstas, incluir los supuestos de aplicación de penalidad, la forma de cálculo de la penalidad para cada supuesto y el procedimiento mediante el cual se verifica el supuesto a penalizar, conforme el artículo 163 del Reglamento de la Ley de Contrataciones del Estado.*

Estas penalidades se deducen de las valorizaciones o en la liquidación final, según corresponda; o si fuera necesario, se cobra del monto resultante de la ejecución de la garantía de fiel cumplimiento.

La penalidad por mora y las otras penalidades pueden alcanzar cada una un monto máximo equivalente al diez por ciento (10%) del monto del contrato vigente, o de ser el caso, del ítem que debió ejecutarse.

Cuando se llegue a cubrir el monto máximo de la penalidad por mora o el monto máximo para otras penalidades, LA ENTIDAD puede resolver el contrato por incumplimiento.

#### **CLÁUSULA DÉCIMA SEXTA: RESOLUCIÓN DEL CONTRATO**

Cualquiera de las partes puede resolver el contrato, de conformidad con el numeral 32.3 del artículo 32 y artículo 36 de la Ley de Contrataciones del Estado, y el artículo 164 de su Reglamento. De darse el caso, LA ENTIDAD procederá de acuerdo a lo establecido en los artículos 165 y 207 del Reglamento de la Ley de Contrataciones del Estado.

#### **CLÁUSULA DÉCIMA SÉTIMA: RESPONSABILIDAD DE LAS PARTES**

Cuando se resuelva el contrato por causas imputables a algunas de las partes, se debe resarcir los daños y perjuicios ocasionados, a través de la indemnización correspondiente. Ello no obsta la aplicación de las sanciones administrativas, penales y pecuniarias a que dicho incumplimiento diere lugar, en el caso que éstas correspondan.

Lo señalado precedentemente no exime a ninguna de las partes del cumplimiento de las demás obligaciones previstas en el presente contrato.

#### **CLÁUSULA DÉCIMA OCTAVA: ANTICORRUPCIÓN**

EL CONTRATISTA declara y garantiza no haber, directa o indirectamente, o tratándose de una persona jurídica a través de sus socios, integrantes de los órganos de administración, apoderados, representantes legales, funcionarios, asesores o personas vinculadas a las que se refiere el artículo 7 del Reglamento de la Ley de Contrataciones del Estado, ofrecido, negociado o efectuado, cualquier pago o, en general, cualquier beneficio o incentivo ilegal en relación al contrato.

Asimismo, el CONTRATISTA se obliga a conducirse en todo momento, durante la ejecución del contrato, con honestidad, probidad, veracidad e integridad y de no cometer actos ilegales o de corrupción, directa o indirectamente o a través de sus socios, accionistas, participacionistas, integrantes de los órganos de administración, apoderados, representantes legales, funcionarios, asesores y personas vinculadas a las que se refiere el artículo 7 del Reglamento de la Ley de Contrataciones del Estado.

Además, EL CONTRATISTA se compromete a i) comunicar a las autoridades competentes, de manera directa y oportuna, cualquier acto o conducta ilícita o corrupta de la que tuviera conocimiento; y ii) adoptar medidas técnicas, organizativas y/o de personal apropiadas para evitar los referidos actos o prácticas.

Finalmente, EL CONTRATISTA se compromete a no colocar a los funcionarios públicos con los que deba interactuar, en situaciones reñidas con la ética. En tal sentido, reconoce y acepta la prohibición de ofrecerles a éstos cualquier tipo de obsequio, donación, beneficio y/o gratificación, ya sea de bienes o servicios, cualquiera sea la finalidad con la que se lo haga.

#### **CLÁUSULA DÉCIMA NOVENA: MARCO LEGAL DEL CONTRATO**

Sólo en lo no previsto en este contrato, en la Ley de Contrataciones del Estado y su Reglamento, en las directivas que emita el OSCE y demás normativa especial que resulte aplicable, serán de aplicación supletoria las disposiciones pertinentes del Código Civil vigente, cuando corresponda, y demás normas de derecho privado.



**CLÁUSULA VIGÉSIMA: SOLUCIÓN DE CONTROVERSIAS<sup>19</sup>**

Las controversias que surjan entre las partes durante la ejecución del contrato se resuelven mediante conciliación o arbitraje, según el acuerdo de las partes.

Cualquiera de las partes tiene derecho a iniciar el arbitraje a fin de resolver dichas controversias dentro del plazo de caducidad previsto en la Ley de Contrataciones del Estado y su Reglamento.

Facultativamente, cualquiera de las partes tiene el derecho a solicitar una conciliación dentro del plazo de caducidad correspondiente, según lo señalado en el artículo 224 del Reglamento de la Ley de Contrataciones del Estado, sin perjuicio de recurrir al arbitraje, en caso no se llegue a un acuerdo entre ambas partes o se llegue a un acuerdo parcial. Las controversias sobre nulidad del contrato solo pueden ser sometidas a arbitraje.

El Laudo arbitral emitido es inapelable, definitivo y obligatorio para las partes desde el momento de su notificación, según lo previsto en el numeral 45.21 del artículo 45 de la Ley de Contrataciones del Estado.

**CLÁUSULA VIGÉSIMA PRIMERA: FACULTAD DE ELEVAR A ESCRITURA PÚBLICA**

Cualquiera de las partes puede elevar el presente contrato a Escritura Pública corriendo con todos los gastos que demande esta formalidad.

**CLÁUSULA VIGÉSIMA SEGUNDA: DOMICILIO PARA EFECTOS DE LA EJECUCIÓN CONTRACTUAL**

Las partes declaran el siguiente domicilio para efecto de las notificaciones que se realicen durante la ejecución del presente contrato:

DOMICILIO DE LA ENTIDAD: [.....]

DOMICILIO DEL CONTRATISTA: [CONSIGNAR EL DOMICILIO SEÑALADO POR EL POSTOR GANADOR DE LA BUENA PRO AL PRESENTAR LOS REQUISITOS PARA EL PERFECCIONAMIENTO DEL CONTRATO]

La variación del domicilio aquí declarado de alguna de las partes debe ser comunicada a la otra parte, formalmente y por escrito, con una anticipación no menor de quince (15) días calendario.

De acuerdo con las bases integradas, la oferta y las disposiciones del presente contrato, las partes lo firman por duplicado en señal de conformidad en la ciudad de [.....] al [CONSIGNAR FECHA].

\_\_\_\_\_  
“LA ENTIDAD”

\_\_\_\_\_  
“EL CONTRATISTA”

**Importante**

*Este documento puede firmarse digitalmente si ambas partes cuentan con firma digital, según la Ley Nº 27269, Ley de Firmas y Certificados Digitales<sup>20</sup>.*

<sup>19</sup> De acuerdo con el numeral 225.3 del artículo 225 del Reglamento, las partes pueden recurrir al arbitraje ad hoc cuando las controversias deriven de procedimientos de selección cuyo valor referencial sea menor o igual a cinco millones con 00/100 soles (S/ 5 000 000,00).

<sup>20</sup> Para mayor información sobre la normativa de firmas y certificados digitales ingresar a: <https://www.indecopi.gob.pe/web/firmas-digitales/firmar-y-certificados-digitales>

**CAPÍTULO VI**  
**CONSTANCIA DE PRESTACIÓN DE EJECUCIÓN DE OBRA**

De conformidad con el artículo 169 del Reglamento, se deja expresa constancia de la culminación de la prestación derivada del contrato mencionado en el numeral 3 del presente documento.

<b>1 DATOS DEL DOCUMENTO</b>	Número del documento			
	Fecha de emisión del documento			
<b>2 DATOS DEL CONTRATISTA</b>	Nombre, denominación o razón social			
	RUC			
	EN CASO EL CONTRATISTA SEA UN CONSORCIO, ADEMÁS SE DEBERÁ REGISTRAR LA SIGUIENTE INFORMACIÓN:			
	Nombre o razón social del integrante del consorcio	RUC	%	Descripción de las obligaciones
<b>3 DATOS DEL CONTRATO</b>	Número del contrato			
	Tipo y número del procedimiento de selección			
	Descripción del objeto del contrato			
	Fecha de suscripción del contrato			
	Monto del contrato			
<b>4 DATOS DE LA OBRA</b>	Denominación de la obra			
	Ubicación de la obra (Región, Provincia y Distrito)			
	Nombres y apellidos del Supervisor de la Obra			
	Plazo de ejecución de la obra	Plazo original	días calendario	
		Ampliación(es) de plazo	días calendario	
		Total plazo	días calendario	
		Fecha de culminación de la obra		
		Fecha de recepción de la obra		
	Monto de la obra	Fecha de liquidación de la obra		
		Número de adicionales de obra		
		Monto total de los adicionales		
		Número de deductivos		
Monto total de los deductivos				
	Monto total de la obra (sólo componente de obra)			

<b>5 APLICACIÓN DE PENALIDADES</b>	Monto de las penalidades por mora	
	Monto de otras penalidades	
	Monto total de las penalidades aplicadas	

<b>6 SOLUCIÓN DE CONTROVERSIAS DEL CONTRATO</b>	Junta de Resolución de Disputas	Si		No	
	Arbitraje	Si		No	
	N° de arbitrajes				

<b>7 DATOS DE LA ENTIDAD</b>	Nombre de la Entidad	
	RUC de la Entidad	
	Nombres y apellidos del funcionario que emite la constancia	
	Cargo que ocupa en la Entidad	
	Teléfono de contacto	

<b>8</b>	
	<b>NOMBRE, FIRMA Y SELLO DEL FUNCIONARIO COMPETENTE</b>

## **ANEXOS**

ANEXO Nº 1

DECLARACIÓN JURADA DE DATOS DEL POSTOR

Señores

**COMITÉ DE SELECCIÓN**

**ADJUDICACIÓN SIMPLIFICADA Nº 001 – 2022 – MDI/CS (PRIMERA CONVOCATORIA)**

Presente.-

El que se suscribe, [.....], postor y/o Representante Legal de [CONSIGNAR EN CASO DE SER PERSONA JURÍDICA], identificado con [CONSIGNAR TIPO DE DOCUMENTO DE IDENTIDAD] N° [CONSIGNAR NÚMERO DE DOCUMENTO DE IDENTIDAD], con poder inscrito en la localidad de [CONSIGNAR EN CASO DE SER PERSONA JURÍDICA] en la Ficha N° [CONSIGNAR EN CASO DE SER PERSONA JURÍDICA] Asiento N° [CONSIGNAR EN CASO DE SER PERSONA JURÍDICA], **DECLARO BAJO JURAMENTO** que la siguiente información se sujeta a la verdad:

Nombre, Denominación o Razón Social :			
Domicilio Legal :			
RUC :	Teléfono(s) :		
MYPE <sup>21</sup>		Sí	No
Correo electrónico :			

**Autorización de notificación por correo electrónico:**

... [CONSIGNAR SÍ O NO] autorizo que se notifiquen al correo electrónico indicado las siguientes actuaciones:

1. Solicitud de subsanación de los requisitos para perfeccionar el contrato.
2. Solicitud para presentar los documentos para perfeccionar el contrato, según lo previsto en el numeral 141.2 del artículo 141 del Reglamento.
3. Respuesta a la solicitud de acceso al expediente de contratación.

Asimismo, me comprometo a remitir la confirmación de recepción, en el plazo máximo de dos (2) días hábiles de recibida la comunicación.

[CONSIGNAR CIUDAD Y FECHA]

.....  
**Firma, Nombres y Apellidos del postor o Representante legal, según corresponda**

**Importante**

*La notificación dirigida a la dirección de correo electrónico consignada se entenderá válidamente efectuada cuando la Entidad reciba acuse de recepción.*

<sup>21</sup> Esta información será verificada por la Entidad en la página web del Ministerio de Trabajo y Promoción del Empleo en la sección consulta de empresas acreditadas en el REMYPE en el link <http://www2.trabajo.gob.pe/servicios-en-linea-2-2/> y se tendrá en consideración, en caso el postor ganador de la buena pro solicite la retención del diez por ciento (10%) del monto del contrato, en calidad de garantía de fiel cumplimiento, según las condiciones previstas en el numeral 149.4 del artículo 149 y numeral 151.3 del artículo 151 del Reglamento. Asimismo, dicha información se tendrá en cuenta en caso de empate, conforme a lo previsto en el artículo 91 del Reglamento.

**Importante**

*Cuando se trate de consorcios, la declaración jurada es la siguiente:*

**ANEXO N° 1**

**DECLARACIÓN JURADA DE DATOS DEL POSTOR**

Señores

**COMITÉ DE SELECCIÓN**

**ADJUDICACIÓN SIMPLIFICADA N° 001 – 2022 – MDI/CS (PRIMERA CONVOCATORIA)**

Presente.-

El que se suscribe, [...], representante común del consorcio [CONSIGNAR EL NOMBRE DEL CONSORCIO], identificado con [CONSIGNAR TIPO DE DOCUMENTO DE IDENTIDAD] N° [CONSIGNAR NÚMERO DE DOCUMENTO DE IDENTIDAD], **DECLARO BAJO JURAMENTO** que la siguiente información se sujeta a la verdad:

Datos del consorciado 1				
Nombre, Denominación o Razón Social :				
Domicilio Legal :				
RUC :	Teléfono(s) :			
MYPE <sup>22</sup>		Sí	No	
Correo electrónico :				

Datos del consorciado 2				
Nombre, Denominación o Razón Social :				
Domicilio Legal :				
RUC :	Teléfono(s) :			
MYPE <sup>23</sup>		Sí	No	
Correo electrónico :				

Datos del consorciado ...				
Nombre, Denominación o Razón Social :				
Domicilio Legal :				
RUC :	Teléfono(s) :			
MYPE <sup>24</sup>		Sí	No	
Correo electrónico :				

**Autorización de notificación por correo electrónico:**

Correo electrónico del consorcio:

... [CONSIGNAR SÍ O NO] autorizo que se notifiquen al correo electrónico indicado las siguientes

<sup>22</sup> Esta información será verificada por la Entidad en la página web del Ministerio de Trabajo y Promoción del Empleo en la sección consulta de empresas acreditadas en el REMYPE en el link <http://www2.trabajo.gob.pe/servicios-en-linea-2-2/> y se tendrá en consideración, en caso el consorcio ganador de la buena pro solicite la retención del diez por ciento (10%) del monto del contrato, en calidad de garantía de fiel cumplimiento, según las condiciones previstas en el numeral 149.4 del artículo 149 y numeral 151.3 del artículo 151 del Reglamento. Asimismo, dicha información se tendrá en cuenta en caso de empate, conforme a lo previsto en el artículo 91 del Reglamento. Para dichos efectos, todos los integrantes del consorcio deben acreditar la condición de micro o pequeña empresa.

<sup>23</sup> Ibídem.

<sup>24</sup> Ibídem.



actuaciones:

1. Solicitud de subsanación de los requisitos para perfeccionar el contrato.
2. Solicitud para presentar los documentos para perfeccionar el contrato, según lo previsto en el numeral 141.2 del artículo 141 del Reglamento.
3. Respuesta a la solicitud de acceso al expediente de contratación.

Asimismo, me comprometo a remitir la confirmación de recepción, en el plazo máximo de dos (2) días hábiles de recibida la comunicación.

[CONSIGNAR CIUDAD Y FECHA]

.....  
**Firma, Nombres y Apellidos del representante  
común del consorcio**

**Importante**

*La notificación dirigida a la dirección de correo electrónico consignada se entenderá válidamente efectuada cuando la Entidad reciba acuse de recepción.*

**ANEXO N° 2**

**DECLARACIÓN JURADA  
(ART. 52 DEL REGLAMENTO DE LA LEY DE CONTRATACIONES DEL ESTADO)**

Señores

**COMITÉ DE SELECCIÓN**

**ADJUDICACIÓN SIMPLIFICADA N° 001 – 2022 – MDI/CS (PRIMERA CONVOCATORIA)**

Presente.-

Mediante el presente el suscrito, postor y/o Representante Legal de [CONSIGNAR EN CASO DE SER PERSONA JURÍDICA], declaro bajo juramento:

- i. No haber incurrido y me obligo a no incurrir en actos de corrupción, así como a respetar el principio de integridad.
- ii. No tener impedimento para postular en el procedimiento de selección ni para contratar con el Estado, conforme al artículo 11 de la Ley de Contrataciones del Estado.
- iii. Conocer las sanciones contenidas en la Ley de Contrataciones del Estado y su Reglamento, así como las disposiciones aplicables de la Ley N° 27444, Ley del Procedimiento Administrativo General.
- iv. Participar en el presente proceso de contratación en forma independiente sin mediar consulta, comunicación, acuerdo, arreglo o convenio con ningún proveedor; y, conocer las disposiciones del Decreto Legislativo N° 1034, Decreto Legislativo que aprueba la Ley de Represión de Conductas Anticompetitivas.
- v. Conocer, aceptar y someterme a las bases, condiciones y reglas del procedimiento de selección.
- vi. Ser responsable de la veracidad de los documentos e información que presento en el presente procedimiento de selección.
- vii. Comprometerme a mantener la oferta presentada durante el procedimiento de selección y a perfeccionar el contrato, en caso de resultar favorecido con la buena pro.

[CONSIGNAR CIUDAD Y FECHA]

.....  
**Firma, Nombres y Apellidos del postor o  
Representante legal, según corresponda**

**Importante**

*En el caso de consorcios, cada integrante debe presentar esta declaración jurada, salvo que sea presentada por el representante común del consorcio.*

**ANEXO Nº 3**

**DECLARACIÓN JURADA DE CUMPLIMIENTO DEL EXPEDIENTE TÉCNICO**

Señores

**COMITÉ DE SELECCIÓN**

**ADJUDICACIÓN SIMPLIFICADA Nº 001 – 2022 – MDI/CS (PRIMERA CONVOCATORIA)**

Presente.-

Es grato dirigirme a usted, para hacer de su conocimiento que luego de haber examinado las bases y demás documentos del procedimiento de la referencia y, conociendo todos los alcances y las condiciones detalladas en dichos documentos, el postor que suscribe ofrece la ejecución de la obra **[CONSIGNAR EL OBJETO DE LA CONVOCATORIA]**, de conformidad con el respectivo Expediente Técnico y las demás condiciones que se indican en el numeral 3.1 del Capítulo III de la sección específica de las bases y los documentos del procedimiento.

**[CONSIGNAR CIUDAD Y FECHA]**

.....  
**Firma, Nombres y Apellidos del postor o**  
**Representante legal o común, según corresponda**

**ANEXO Nº 4**

**DECLARACIÓN JURADA DE PLAZO DE EJECUCIÓN DE LA OBRA**

Señores

**COMITÉ DE SELECCIÓN**

**ADJUDICACIÓN SIMPLIFICADA Nº 001 – 2022 – MDI/CS (PRIMERA CONVOCATORIA)**

Presente.-

Mediante el presente, con pleno conocimiento de las condiciones que se exigen en las bases del procedimiento de la referencia, me comprometo a ejecutar la obra [CONSIGNAR LA DENOMINACIÓN DE LA CONVOCATORIA] en el plazo de [CONSIGNAR EL PLAZO OFERTADO, EL CUAL DEBE SER EXPRESADO EN DÍAS CALENDARIO] días calendario.

[CONSIGNAR CIUDAD Y FECHA]

.....  
**Firma, Nombres y Apellidos del postor o**  
**Representante legal o común, según corresponda**

## ANEXO N° 5

### PROMESA DE CONSORCIO

(Sólo para el caso en que un consorcio se presente como postor)

Señores

#### COMITÉ DE SELECCIÓN

ADJUDICACIÓN SIMPLIFICADA N° 001 – 2022 – MDI/CS (PRIMERA CONVOCATORIA)

Presente.-

Los suscritos declaramos expresamente que hemos convenido en forma irrevocable, durante el lapso que dure el procedimiento de selección, para presentar una oferta conjunta a la **ADJUDICACIÓN SIMPLIFICADA N°** [CONSIGNAR NOMENCLATURA DEL PROCEDIMIENTO].

Asimismo, en caso de obtener la buena pro, nos comprometemos a formalizar el contrato de consorcio, de conformidad con lo establecido por el artículo 140 del Reglamento de la Ley de Contrataciones del Estado, bajo las siguientes condiciones:

a) Integrantes del consorcio

1. [NOMBRE, DENOMINACIÓN O RAZÓN SOCIAL DEL CONSORCIADO 1].
2. [NOMBRE, DENOMINACIÓN O RAZÓN SOCIAL DEL CONSORCIADO 2].

b) Designamos a [CONSIGNAR NOMBRES Y APELLIDOS DEL REPRESENTANTE COMÚN], identificado con [CONSIGNAR TIPO DE DOCUMENTO DE IDENTIDAD] N° [CONSIGNAR NÚMERO DE DOCUMENTO DE IDENTIDAD], como representante común del consorcio para efectos de participar en todos los actos referidos al procedimiento de selección, suscripción y ejecución del contrato correspondiente con [CONSIGNAR NOMBRE DE LA ENTIDAD].

Asimismo, declaramos que el representante común del consorcio no se encuentra impedido, inhabilitado ni suspendido para contratar con el Estado.

c) Fijamos nuestro domicilio legal común en [.....].

d) Las obligaciones que corresponden a cada uno de los integrantes del consorcio son las siguientes:

1. OBLIGACIONES DE [NOMBRE, DENOMINACIÓN O RAZÓN SOCIAL DEL CONSORCIADO 1] [ % ]<sup>25</sup>

[DESCRIBIR LAS OBLIGACIONES DEL CONSORCIADO 1]

2. OBLIGACIONES DE [NOMBRE, DENOMINACIÓN O RAZÓN SOCIAL DEL CONSORCIADO 2] [ % ]<sup>26</sup>

[DESCRIBIR LAS OBLIGACIONES DEL CONSORCIADO 2]

TOTAL OBLIGACIONES 100%<sup>27</sup>

[CONSIGNAR CIUDAD Y FECHA]

<sup>25</sup> Consignar únicamente el porcentaje total de las obligaciones, el cual debe ser expresado en número entero, sin decimales.

<sup>26</sup> Consignar únicamente el porcentaje total de las obligaciones, el cual debe ser expresado en número entero, sin decimales.

<sup>27</sup> Este porcentaje corresponde a la sumatoria de los porcentajes de las obligaciones de cada uno de los integrantes del consorcio.



.....  
**Consortiado 1**  
**Nombres, apellidos y firma del Consortiado 1**  
**o de su Representante Legal**  
**Tipo y N° de Documento de Identidad**

.....  
**Consortiado 2**  
**Nombres, apellidos y firma del Consortiado 2**  
**o de su Representante Legal**  
**Tipo y N° de Documento de Identidad**

**Importante**

*De conformidad con el artículo 52 del Reglamento, las firmas de los integrantes del consorcio deben ser legalizadas.*

ANEXO N° 6

PRECIO DE LA OFERTA

ÍTEM N° [INDICAR NÚMERO]

Señores

COMITÉ DE SELECCIÓN

ADJUDICACIÓN SIMPLIFICADA N° 001 – 2022 – MDI/CS (PRIMERA CONVOCATORIA)

Presente.-

Es grato dirigirme a usted, para hacer de su conocimiento que, de acuerdo con las bases, mi oferta es la siguiente:

[INCLUIR LA ESTRUCTURA DEL PRESUPUESTO DE OBRA, A FIN DE QUE EL POSTOR CONSIGNE LOS PRECIOS UNITARIOS Y EL PRECIO TOTAL DE SU OFERTA, TAL COMO SE MUESTRA DE MANERA REFERENCIAL EN EL SIGUIENTE EJEMPLO:

N° ITEM	PARTIDA	UNIDAD	METRADO	PU	SUB TOTAL

1	Total costo directo (A)	
2	Gastos generales	
2.1	Gastos fijos	
2.2	Gastos variables	
	Total gastos generales (B)	
3	Utilidad (C)	
	SUBTOTAL (A+B+C)	
4	IGV <sup>28</sup>	
5	Monto total de la oferta	

...]

El precio de la oferta en [CONSIGNAR LA MONEDA DE LA CONVOCATORIA] incluye todos los tributos, seguros, transporte, inspecciones, pruebas y, de ser el caso, los costos laborales conforme a la legislación vigente, así como cualquier otro concepto que pueda tener incidencia sobre el costo de la obra a ejecutar; excepto la de aquellos postores que gocen de alguna exoneración legal, no incluirán en el precio de su oferta los tributos respectivos.

[CONSIGNAR CIUDAD Y FECHA]

.....  
**Firma, Nombres y Apellidos del postor o  
Representante legal o común, según corresponda**

**Importante**

- *El postor que goce de alguna exoneración legal, debe indicar que su oferta no incluye el tributo*

<sup>28</sup> Para el cálculo del IGV, aplica el redondeo previsto en la Resolución de Superintendencia SUNAT N° 025-2000/SUNAT o norma que la reemplace. En ese sentido, el porcentaje se calcula considerando dos (2) decimales. Para efectos del redondeo i) Si el primer decimal siguiente es inferior a cinco (5), el valor permanecerá igual, suprimiéndose los decimales posteriores y ii) Si el primer decimal siguiente es igual o superior a cinco (5), el valor será incrementado en un centésimo.

*materia de la exoneración, debiendo incluir el siguiente texto:*

*“Mi oferta no incluye [CONSIGNAR EL TRIBUTO MATERIA DE LA EXONERACIÓN]”.*

- *El análisis de precios unitarios y el detalle de los gastos generales fijos y variables no se presentan en la oferta, sino para el perfeccionamiento del contrato.*

**“La oferta de los postores que presenten la Declaración Jurada de cumplimiento de condiciones para la aplicación de la exoneración del IGV (Anexo N° 7), debe encontrarse dentro de los límites del valor referencial sin IGV”.**

## ANEXO Nº 7

### DECLARACIÓN JURADA DE CUMPLIMIENTO DE CONDICIONES PARA LA APLICACIÓN DE LA EXONERACIÓN DEL IGV

Señores

**COMITÉ DE SELECCIÓN**

**ADJUDICACIÓN SIMPLIFICADA Nº 001 – 2022 – MDI/CS (PRIMERA CONVOCATORIA)**

Presente.-

Mediante el presente el suscrito, postor y/o Representante Legal de [CONSIGNAR EN CASO DE SER PERSONA JURÍDICA], declaro bajo juramento que gozo del beneficio de la exoneración del IGV previsto en la Ley Nº 27037, Ley de Promoción de la Inversión en la Amazonía, dado que cumplo con las condiciones siguientes:

- 1.- Que el domicilio fiscal de la empresa<sup>29</sup> se encuentra ubicada en la Amazonía y coincide con el lugar establecido como sede central (donde tiene su administración y lleva su contabilidad);
- 2.- Que la empresa se encuentra inscrita en las Oficinas Registrales de la Amazonía (exigible en caso de personas jurídicas);
- 3.- Que, al menos el setenta por ciento (70%) de los activos fijos de la empresa se encuentran en la Amazonía; y
- 4.- Que la empresa no ejecuta obras fuera de la Amazonía.

[CONSIGNAR CIUDAD Y FECHA]

.....  
**Firma, Nombres y Apellidos del postor o Representante legal, según corresponda**

#### **Importante**

*Cuando se trate de consorcios, esta declaración jurada será presentada por cada uno de los integrantes del consorcio, salvo que se trate de consorcios con contabilidad independiente, en cuyo caso debe ser suscrita por el representante común, debiendo indicar su condición de consorcio con contabilidad independiente y el número de RUC del consorcio.*

<sup>29</sup> En el artículo 1 del “Reglamento de las Disposiciones Tributarias contenidas en la Ley de Promoción de la Inversión en la Amazonía” se define como “empresa” a las “Personas naturales, sociedades conyugales, sucesiones indivisas y personas consideradas jurídicas por la Ley del Impuesto a la Renta, generadoras de rentas de tercera categoría, ubicadas en la Amazonía. Las sociedades conyugales son aquellas que ejerzan la opción prevista en el Artículo 16 de la Ley del Impuesto a la Renta.”

**ANEXO N° 8**

**SOLICITUD DE BONIFICACIÓN DEL DIEZ POR CIENTO (10%) POR OBRAS EJECUTADAS FUERA DE LA PROVINCIA DE LIMA Y CALLAO  
(DE SER EL CASO, SOLO PRESENTAR ESTA SOLICITUD EN EL ÍTEM [INCLUIR EN CASO CORRESPONDA, EN PROCEDIMIENTOS POR RELACIÓN DE ÍTEMS, CONSIGNANDO EL N° DEL ÍTEM O ÍTEMS CUYO VALOR REFERENCIAL NO SUPERA LOS NOVECIENTOS MIL SOLES (S/ 900,000.00)])**

Señores

**COMITÉ DE SELECCIÓN**

**ADJUDICACIÓN SIMPLIFICADA N° 001 – 2022 – MDI/CS (PRIMERA CONVOCATORIA)**

Presente.-

Mediante el presente el suscrito, postor y/o Representante Legal de [CONSIGNAR EN CASO DE SER PERSONA JURIDICA], solicito la asignación de la bonificación del diez por ciento (10%) sobre el puntaje total en [CONSIGNAR EL ÍTEM O ÍTEMS, SEGÚN CORRESPONDA, EN LOS QUE SE SOLICITA LA BONIFICACIÓN] debido a que el domicilio de mi representada se encuentra ubicado en la provincia o provincia colindante donde se ejecuta la obra.

[CONSIGNAR CIUDAD Y FECHA]

.....  
**Firma, Nombres y Apellidos del postor o Representante legal, según corresponda**

**Importante**

- *Para asignar la bonificación, el órgano encargado de las contrataciones o comité de selección, según corresponda, verifica el domicilio consignado por el postor en el Registro Nacional de Proveedores (RNP).*
- *Para que el postor pueda acceder a la bonificación, debe cumplir con las condiciones establecidas en el literal f) del artículo 50 del Reglamento.*



**Importante**

*Cuando se trate de consorcios, la declaración jurada es la siguiente:*

**ANEXO Nº 8**

**SOLICITUD DE BONIFICACIÓN DEL DIEZ POR CIENTO (10%) POR OBRAS EJECUTADAS FUERA DE LA PROVINCIA DE LIMA Y CALLAO  
(DE SER EL CASO, SOLO PRESENTAR ESTA SOLICITUD EN EL ÍTEM [INCLUIR EN CASO CORRESPONDA, EN PROCEDIMIENTOS POR RELACIÓN DE ÍTEMS, CONSIGNANDO EL Nº DEL ÍTEM O ÍTEMS CUYO VALOR REFERENCIAL NO SUPERA LOS NOVECIENTOS MIL SOLES (S/ 900,000.00)])**

Señores

**COMITÉ DE SELECCIÓN**

**ADJUDICACIÓN SIMPLIFICADA Nº 001 – 2022 – MDI/CS (PRIMERA CONVOCATORIA)**

Presente.-

Mediante el presente el que se suscribe, [.....], representante común del consorcio [CONSIGNAR EL NOMBRE DEL CONSORCIO], solicito la asignación de la bonificación del diez por ciento (10%) sobre el puntaje total en [CONSIGNAR EL ÍTEM O ÍTEMS, SEGÚN CORRESPONDA, EN LOS QUE SE SOLICITA LA BONIFICACIÓN] debido a que los domicilios de todos los integrantes del consorcio se encuentran ubicados en la provincia o provincias colindantes donde se ejecuta la obra.

[CONSIGNAR CIUDAD Y FECHA]

.....  
**Firma, Nombres y Apellidos del representante  
común del consorcio**

**Importante**

- Para asignar la bonificación, el órgano encargado de las contrataciones o comité de selección, según corresponda, verifica el domicilio consignado de los integrantes del consorcio, en el Registro Nacional de Proveedores (RNP).*
- Para que un consorcio pueda acceder a la bonificación, cada uno de sus integrantes debe cumplir con las condiciones establecidas en el literal f) del artículo 50 del Reglamento.*

**ANEXO Nº 9**

**DECLARACIÓN JURADA  
(NUMERAL 49.4 DEL ARTÍCULO 49 DEL REGLAMENTO)**

Señores

**COMITÉ DE SELECCIÓN**

**ADJUDICACIÓN SIMPLIFICADA Nº 001 – 2022 – MDI/CS (PRIMERA CONVOCATORIA)**

Presente.-

Mediante el presente el suscrito, postor y/o Representante Legal de [CONSIGNAR EN CASO DE SER PERSONA JURÍDICA], declaro que la experiencia que acredito de la empresa [CONSIGNAR LA DENOMINACIÓN DE LA PERSONA JURÍDICA] como consecuencia de una reorganización societaria, no se encuentra en el supuesto establecido en el numeral 49.4 del artículo 49 del Reglamento.

[CONSIGNAR CIUDAD Y FECHA]

.....  
**Firma, Nombres y Apellidos del postor o  
Representante legal, según corresponda**

**Importante**

*A efectos de cautelar la veracidad de esta declaración, el postor puede verificar la información de la Relación de Proveedores Sancionados por el Tribunal de Contrataciones del Estado con Sanción Vigente en <http://portal.osce.gob.pe/mp/content/relación-de-proveedores-sancionados>.*

*También le asiste dicha facultad al órgano encargado de las contrataciones o al órgano de la Entidad al que se le haya asignado la función de verificación de la oferta presentada por el postor ganador de la buena pro.*

ANEXO N° 10

EXPERIENCIA DEL POSTOR EN LA ESPECIALIDAD

Señores

COMITÉ DE SELECCIÓN

ADJUDICACIÓN SIMPLIFICADA N° 001 – 2022 – MDI/CS (PRIMERA CONVOCATORIA)

Presente.-

Mediante el presente, el suscrito detalla lo siguiente como EXPERIENCIA EN OBRAS SIMILARES:

Nº	CLIENTE	OBJETO DEL CONTRATO	Nº CONTRATO	FECHA DEL CONTRATO <sup>30</sup>	FECHA DE RECEPCIÓN DE LA OBRA	EXPERIENCIA PROVENIENTE <sup>31</sup> DE:	MONEDA	IMPORTE <sup>32</sup>	TIPO DE CAMBIO VENTA <sup>33</sup>	MONTO FACTURADO ACUMULADO <sup>34</sup>
1										
2										
3										
4										
5										

<sup>30</sup> Se refiere a la fecha de suscripción del contrato.

<sup>31</sup> Si el titular de la experiencia no es el postor, consignar si dicha experiencia corresponde a la matriz en caso que el postor sea sucursal, o fue transmitida por reorganización societaria, debiendo acompañar la documentación sustentatoria correspondiente. Al respecto, según la Opinión N° 216-2017/DTN “Considerando que la sociedad matriz y la sucursal constituyen la misma persona jurídica, la sucursal puede acreditar como suya la experiencia de su matriz”. Del mismo modo, según lo previsto en la Opinión N° 010-2013/DTN, “... en una operación de reorganización societaria que comprende tanto una fusión como una escisión, la sociedad resultante podrá acreditar como suya la experiencia de la sociedad incorporada o absorbida, que se extingue producto de la fusión; asimismo, si en virtud de la escisión se transfiere un bloque patrimonial consistente en una línea de negocio completa, la sociedad resultante podrá acreditar como suya la experiencia de la sociedad escindida, correspondiente a la línea de negocio transmitida. De esta manera, la sociedad resultante podrá emplear la experiencia transmitida, como consecuencia de la reorganización societaria antes descrita, en los futuros procesos de selección en los que participe”.

<sup>32</sup> Se refiere al monto del contrato ejecutado incluido adicionales y reducciones, de ser el caso.

<sup>33</sup> El tipo de cambio venta debe corresponder al publicado por la SBS correspondiente a la fecha de suscripción del contrato.

<sup>34</sup> Consignar en la moneda establecida para el valor referencial.

**MUNICIPALIDAD DISTRITAL DE IPARIA**  
**ADJUDICACION SIMPLIFICADA N° 001 – 2022 – MDI/CS (PRIMERA CONVOCATORIA)**

N°	CLIENTE	OBJETO DEL CONTRATO	N° CONTRATO	FECHA DEL CONTRATO <sup>30</sup>	FECHA DE RECEPCIÓN DE LA OBRA	EXPERIENCIA PROVENIENTE <sup>31</sup> DE:	MONEDA	IMPORTE <sup>32</sup>	TIPO DE CAMBIO VENTA <sup>33</sup>	MONTO FACTURADO ACUMULADO <sup>34</sup>
6										
7										
8										
9										
10										
<b>TOTAL</b>										

[CONSIGNAR CIUDAD Y FECHA]

.....  
**Firma, Nombres y Apellidos del postor o**  
**Representante legal o común, según corresponda**

**ANEXO Nº 11**

**SOLICITUD DE BONIFICACIÓN DEL CINCO POR CIENTO (5%) POR TENER LA CONDICIÓN DE MICRO Y PEQUEÑA EMPRESA**

Señores

**COMITÉ DE SELECCIÓN**

**ADJUDICACIÓN SIMPLIFICADA Nº 001 – 2022 – MDI/CS (PRIMERA CONVOCATORIA)**

Presente.-

Mediante el presente el suscrito, postor y/o Representante legal de [CONSIGNAR EN CASO DE SER PERSONA JURÍDICA], solicito la asignación de la bonificación del cinco por ciento (5%) sobre el puntaje total obtenido, debido a que mi representada cuenta con la condición de micro y pequeña empresa.

[CONSIGNAR CIUDAD Y FECHA]

.....  
**Firma, Nombres y Apellidos del postor o  
Representante legal o común, según corresponda**

**Importante**

- *Para asignar la bonificación, el órgano encargado de las contrataciones o comité de selección, según corresponda, verifica la página web del Ministerio de Trabajo y Promoción del Empleo en la sección consulta de empresas acreditadas en el REMYPE en el link <http://www2.trabajo.gob.pe/servicios-en-linea-2-2/>.*
- *Para que un consorcio pueda acceder a la bonificación, cada uno de sus integrantes debe cumplir con la condición de micro y pequeña empresa.*