

BASES ESTÁNDAR DE SUBASTA INVERSA ELECTRÓNICA PARA LA CONTRATACIÓN DE BIENES O SUMINISTRO DE BIENES

Aprobado mediante Directiva N°001-2019-OSCE/CD



SUB DIRECCIÓN DE NORMATIVIDAD – DIRECCIÓN TÉCNICO NORMATIVA
ORGANISMO SUPERVISOR DE LAS CONTRATACIONES DEL ESTADO - OSCE

SIMBOLOGÍA UTILIZADA:

N°	Símbolo	Descripción
1	[ABC] / [.....]	La información solicitada dentro de los corchetes sombreados debe ser completada por la Entidad durante la elaboración de las bases.
2	[ABC] / [.....]	Es una indicación, o información que deberá ser completada por la Entidad con posterioridad al otorgamiento de la buena pro para el caso específico de la elaboración de la PROFORMA DEL CONTRATO; o por los proveedores, en el caso de los ANEXOS de la oferta.
3	<div> <div>Importante</div> <ul style="list-style-type: none"> • Abc </div>	Se refiere a consideraciones importantes a tener en cuenta por el órgano encargado de las contrataciones o comité de selección, según corresponda, y por los proveedores.
4	<div> <div>Advertencia</div> <ul style="list-style-type: none"> • Abc </div>	Se refiere a advertencias a tener en cuenta por el órgano encargado de las contrataciones o comité de selección, según corresponda y por los proveedores.
5	<div> <div>Importante para la Entidad</div> <ul style="list-style-type: none"> • Xyz </div>	Se refiere a consideraciones importantes a tener en cuenta por el órgano encargado de las contrataciones o comité de selección, según corresponda, y deben ser eliminadas una vez culminada la elaboración de las bases.

CARACTERÍSTICAS DEL DOCUMENTO:

Las bases estándar deben ser elaboradas en formato WORD, y deben tener las siguientes características:

N°	Características	Parámetros
1	Márgenes	Superior : 2.5 cm Inferior: 2.5 cm Izquierda: 2.5 cm Derecha: 2.5 cm
2	Fuente	Arial
3	Estilo de Fuente	Normal: Para el contenido en general Cursiva: Para el encabezado y pie de página Para las Consideraciones importantes (Ítem 3 del cuadro anterior)
4	Color de Fuente	Automático: Para el contenido en general Azul : Para las Consideraciones importantes (Ítem 3 del cuadro anterior)
5	Tamaño de Letra	16 : Para las dos primeras hojas de las Secciones General y Específica 11 : Para el nombre de los Capítulos. 10 : Para el cuerpo del documento en general 9 : Para el encabezado y pie de página Para el contenido de los cuadros, pudiendo variar, según la necesidad 8 : Para las Notas al pie
6	Alineación	Justificada: Para el contenido en general y notas al pie. Centrada : Para la primera página, los títulos de las Secciones y nombres de los Capítulos)
7	Interlineado	Sencillo
8	Espaciado	Anterior : 0 Posterior : 0
9	Subrayado	Para los nombres de las Secciones y para resaltar o hacer hincapié en algún concepto

INSTRUCCIONES DE USO:

- Una vez registrada la información solicitada dentro de los corchetes sombreados en gris, el texto deberá quedar en letra tamaño 10, con estilo normal, sin formato de negrita y sin sombread.
- La nota **IMPORTANTE** no puede ser modificada ni eliminada en la Sección General. En el caso de la Sección Específica debe seguirse la instrucción que se indica en dicha nota.

Elaboradas en enero de 2019
Modificadas en marzo, junio y diciembre de 2019, julio 2020, julio
2021, noviembre 2021 y diciembre 2021 y octubre de 2022

BASES ESTÁNDAR DE SUBASTA INVERSA ELECTRÓNICA PARA LA CONTRATACIÓN DE BIENES O SUMINISTRO DE BIENES



SUBASTA INVERSA ELECTRÓNICA N.º

011-2024 – GR CUSCO- PRIMERA CONVOCATORIA

CONTRATACIÓN DE BIENES

**ADQUISICION DE BARRAS DE CONSTRUCCION
PARA LA OBRA “MEJORAMIENTO DE LOS
SERVICIOS EDUCATIVOS DE LA I.E. DE NIVEL
PRIMARIO N° 50352 DE ALFACANCHA, DISTRITO
DE YAURISQUE – PARURO – CUSCO**

CUSCO - 2024

DEBER DE COLABORACIÓN

La Entidad y todo proveedor que se someta a las presentes Bases, sea como participante, postor y/o contratista, deben conducir su actuación conforme a los principios previstos en la Ley de Contrataciones del Estado.

En este contexto, se encuentran obligados a prestar su colaboración al OSCE y a la Secretaría Técnica de la Comisión de Defensa de la Libre Competencia del INDECOPI, en todo momento según corresponda a sus competencias, a fin de comunicar presuntos casos de fraude, colusión y corrupción por parte de los funcionarios y servidores de la Entidad, así como los proveedores y demás actores que participan en el proceso de contratación.

De igual forma, deben poner en conocimiento del OSCE y a la Secretaría Técnica de la Comisión de Defensa de la Libre Competencia del INDECOPI los indicios de conductas anticompetitivas que se presenten durante el proceso de contratación, en los términos del Decreto Legislativo N° 1034, "Ley de Represión de Conductas Anticompetitivas", o norma que la sustituya, así como las demás normas de la materia.

La Entidad y todo proveedor que se someta a las presentes Bases, sea como participante, postor y/o contratista del proceso de contratación deben permitir al OSCE o a la Secretaría Técnica de la Comisión de Defensa de la Libre Competencia del INDECOPI el acceso a la información referida a las contrataciones del Estado que sea requerida, prestar testimonio o absolución de posiciones que se requieran, entre otras formas de colaboración.

SECCIÓN GENERAL

DISPOSICIONES COMUNES DEL PROCEDIMIENTO DE SELECCIÓN

(ESTA SECCIÓN NO DEBE SER MODIFICADA EN NINGÚN EXTREMO, BAJO SANCIÓN DE NULIDAD)

CAPÍTULO I ETAPAS DEL PROCEDIMIENTO DE SELECCIÓN

1.1. REFERENCIAS

- Cuando en el presente documento se mencione la palabra Ley, se entiende que se está haciendo referencia a la Ley N° 30225, Ley de Contrataciones del Estado, y cuando se mencione la palabra Reglamento, se entiende que se está haciendo referencia al Reglamento de la Ley de Contrataciones del Estado aprobado por Decreto Supremo N° 344-2018-EF.
- Las referidas normas incluyen sus respectivas modificaciones, de ser el caso.

1.2. CONVOCATORIA

Se realiza a través de su publicación en el SEACE de conformidad con lo señalado en el artículo 54 del Reglamento, en la fecha señalada en el calendario del procedimiento de selección, debiendo adjuntar las bases y el resumen ejecutivo.

1.3. REGISTRO DE PARTICIPANTES

El registro de participantes se lleva a cabo desde el día siguiente de la convocatoria hasta la fecha y hora señalada en el calendario, de forma ininterrumpida. En el caso de un consorcio, basta que se registre uno (1) de sus integrantes.

Importante

- *Para registrarse como participante en un procedimiento de selección convocado por las Entidades del Estado Peruano, es necesario que los proveedores cuenten con inscripción vigente y estar habilitado ante el Registro Nacional de Proveedores (RNP) que administra el Organismo Supervisor de las Contrataciones del Estado (OSCE). Para obtener mayor información, se puede ingresar a la siguiente dirección electrónica: www.rnp.gob.pe.*
- *Los proveedores que deseen registrar su participación deben ingresar al SEACE utilizando su Certificado SEACE (usuario y contraseña). Asimismo, deben observar las instrucciones señaladas en el documento de orientación "Cómo participar en un proceso de Subasta Inversa Electrónica (SEACE v3.0)" publicado en <https://www2.seace.gob.pe/>.*
- *En caso los proveedores no cuenten con inscripción vigente en el RNP y/o se encuentren inhabilitados o suspendidos para ser participantes, postores y/o contratistas, el SEACE restringirá su registro, quedando a potestad de estos intentar nuevamente registrar su participación en el procedimiento de selección en cualquier otro momento, dentro del plazo establecido para dicha etapa, siempre que haya obtenido la vigencia de su inscripción o quedado sin efecto la sanción que le impuso el Tribunal de Contrataciones del Estado.*

Para registrarse como tal, el proveedor debe:

- a) Ingresar al SEACE con el usuario y contraseña contenidos en el Certificado SEACE, asignado al momento de efectuar su inscripción en el RNP.
- b) Declarar la aceptación de las condiciones de uso del sistema para participar en la Subasta Inversa Electrónica. Para tal efecto, y con carácter de declaración jurada, deberá aceptar el formulario que le mostrará el SEACE.

1.4. REGISTRO DE OFERTAS

Los documentos que acompañan a las ofertas, se presentan en idioma español. Cuando los documentos no figuren en idioma español, se presenta la respectiva traducción por traductor público juramentado o traductor colegiado certificado, según corresponda, salvo el caso de la información técnica complementaria contenida en folletos, instructivos, catálogos o similares, que puede ser presentada en el idioma original. El postor es responsable de la exactitud y veracidad de dichos documentos.

Las declaraciones juradas, formatos o formularios previstos en las bases que conforman la oferta deben estar debidamente firmados por el postor (firma manuscrita o digital, según la Ley N° 27269, Ley de Firmas y Certificados Digitales¹). Los demás documentos deben ser visados por el postor. En el caso de persona jurídica, por su representante legal, apoderado o mandatario designado para dicho fin y, en el caso de persona natural, por este o su apoderado. No se acepta el pegado de la imagen de una firma o visto. Las ofertas se presentan foliadas.

El monto de la oferta incluye todos los tributos, seguros, transporte, inspecciones, pruebas y, de ser el caso, los costos laborales conforme a la legislación vigente, así como cualquier otro concepto que pueda tener incidencia sobre el costo del bien o suministro a contratar, excepto la de aquellos postores que gocen de alguna exoneración legal, no incluyen en su oferta los tributos respectivos

El monto total de la oferta y los subtotales que lo componen deben ser expresados con dos decimales.

Para registrar su oferta a través del SEACE el participante debe:

- a) Registrar los datos de su representante legal en el formulario correspondiente. De presentarse en consorcio, debe consignar los datos del consorcio, incluyendo los del representante legal común.
- b) Adjuntar el archivo digital conteniendo los documentos escaneados de su oferta, de acuerdo a lo requerido en las bases, según los literales a), b) c) y e) del artículo 52 del Reglamento y los requisitos de habilitación, exigidos en la Ficha Técnica y/o documentos de información complementaria publicados a través del SEACE, así como en la normativa que regula el objeto de la contratación con carácter obligatorio, según corresponda.
- c) Registrar el monto total de la oferta o respecto del ítem al cual se presenta, el cual será utilizado por el sistema para dar inicio al periodo de lances en línea. En los procesos convocados bajo el sistema a precios unitarios, el precio unitario se determina al momento del perfeccionamiento del contrato con base al monto final de la oferta ganadora.

El participante puede realizar modificaciones a la oferta registrada sólo hasta antes de haber confirmado su presentación. En los procedimientos según relación de ítems, el registro se efectúa por cada ítem en el que se desea participar, mediante el formulario correspondiente.

1.5. PRESENTACIÓN DE OFERTAS

El participante debe presentar su oferta a través del SEACE. Para tal efecto, el sistema procederá a solicitarle la confirmación de la presentación de la oferta para, de hacerse así, generar el respectivo aviso electrónico en la ficha del procedimiento, indicando que la oferta ha sido presentada.

En la Subasta Inversa Electrónica convocada según relación de ítems, la presentación de ofertas se efectúa en una sola oportunidad y por todos los ítems registrados.

Importante

¹ Para mayor información sobre la normativa de firmas y certificados digitales ingresar a: <https://www.indecopi.gob.pe/web/firmas-digitales/firmar-y-certificados-digitales>

Los integrantes de un consorcio no pueden presentar ofertas individuales ni conformar más de un consorcio en un procedimiento de selección, o en un determinado ítem cuando se trate de procedimientos de selección según relación de ítems.

1.6. APERTURA DE OFERTAS Y PERIODO DE LANCES

Esta etapa se desarrolla a través de los siguientes dos ciclos consecutivos:

1.6.1 APERTURA DE OFERTAS

El sistema realiza esta etapa en la fecha y hora señalada en el cronograma publicado en el SEACE. Para tal efecto, verifica el registro y presentación de dos (2) ofertas como mínimo por ítem, para continuar con el ciclo de periodo de lances, caso contrario, el procedimiento es declarado desierto.

1.6.2 PERIODO DE LANCES

El periodo de lances permite a los postores mejorar los montos de sus ofertas a través de lances sucesivos en línea. La mejora de precios de la oferta queda a criterio de cada postor. Para tal efecto, el postor debe realizar lo siguiente:

- a) Acceder al SEACE, a través de su usuario y contraseña, en la fecha y hora indicadas en el calendario del procedimiento.
- b) Ingresar a la ficha del procedimiento y seguidamente acceder a la opción mejora de precios.
- c) Hacer efectiva su participación en la mejora de precios mediante lances en línea. Para ello el postor visualizará el monto de su oferta, mientras que el SEACE le indicará si su oferta es la mejor o si está perdiendo o empatando la subasta hasta ese momento.

El postor puede mejorar su propia oferta durante el período establecido en el calendario del procedimiento. Está obligado a enviar lances siempre inferiores a su último precio ofertado.

Cinco (5) minutos antes de la finalización del horario indicado en el calendario del procedimiento para efectuar los lances en línea, el sistema enviará una alerta indicando el cierre del periodo de lances, durante el cual los postores pueden enviar sus últimos lances. Cerrado este ciclo no se admitirán más lances en el procedimiento.

1.7. DETERMINACIÓN DEL ORDEN DE PRELACIÓN

Una vez culminada la etapa de apertura de ofertas y período de lances, el sistema procesa los lances recibidos del ítem o ítems de la Subasta Inversa Electrónica, ordenando a los postores por cada ítem según el monto de su último lance, estableciendo el orden de prelación de los postores.

Para efectos de conocer el ganador del proceso, el sistema genera un reporte con los resultados del ciclo del período de lances, permitiendo a la Entidad visualizar el último monto ofertado por los postores en orden de prelación, lo cual quedará registrado en el sistema.

En caso de empate, el sistema efectúa automáticamente un sorteo para establecer el postor que ocupa el primer lugar en el orden de prelación.

1.8. OTORGAMIENTO DE LA BUENA PRO

Una vez generado el reporte señalado en el numeral anterior, el órgano encargado de las

contrataciones o el comité de selección, según corresponda, debe verificar que los postores que han obtenido el primer y el segundo lugar hayan presentado la documentación requerida en las bases. En caso de subsanación, se procederá de conformidad con lo señalado en el artículo 60 del Reglamento y la Directiva sobre "Procedimiento de Selección de Subasta Inversa Electrónica", quedando suspendido el otorgamiento de la buena pro.

En caso que la documentación reúna las condiciones requeridas por las bases, el órgano encargado de las contrataciones o el comité de selección, según corresponda, otorga la buena pro al postor que ocupó el primer lugar. En caso que no reúna tales condiciones, procede a descalificarla y revisar las demás ofertas respetando el orden de prelación.

Para otorgar la buena pro a la oferta de menor precio que reúna las condiciones exigidas en las bases, el órgano encargado de las contrataciones o el comité de selección, según corresponda, debe verificar la existencia, como mínimo, de dos (2) ofertas válidas, de lo contrario declara desierto el procedimiento de selección.

En el supuesto que la oferta supere el valor estimado, el órgano encargado de las contrataciones o el comité de selección, según corresponda, solicita al postor la reducción de su oferta económica adjuntando para dicho efecto el Anexo N° 7, otorgándole un plazo máximo de dos (2) días hábiles, contados desde el día siguiente de la notificación de la solicitud, sin poner en su conocimiento el valor estimado.

En caso el postor no reduzca su oferta económica o la oferta económica reducida supere el valor estimado, para efectos que el órgano encargado de las contrataciones o el comité de selección, según corresponda, otorgue la buena pro, debe contar con la disponibilidad presupuestal correspondiente y la aprobación del Titular de la Entidad, en un plazo que no puede exceder de cinco (5) días hábiles, contados desde el día siguiente de la fecha prevista en el calendario para el otorgamiento de la buena pro, bajo responsabilidad. En caso no se cuente con la certificación de crédito presupuestario o con la aprobación del Titular de la Entidad, el órgano encargado de las contrataciones o el comité de selección, según corresponda, rechaza la oferta.

Definida la oferta ganadora, el órgano encargado de las contrataciones o el comité de selección, según corresponda, elabora el acta de otorgamiento de la buena pro con el resultado del primer y segundo lugar obtenido por cada ítem, el sustento debido en los casos en que las ofertas sean descalificadas o rechazadas, detallando asimismo las subsanaciones que se hayan presentado. Dicha acta debe ser publicada en el SEACE el mismo día de otorgada la buena pro.

1.9. CONSENTIMIENTO DE LA BUENA PRO

El consentimiento de la buena pro se produce a los cinco (5) días hábiles siguientes de la notificación de su otorgamiento en el SEACE, sin que los postores hayan ejercido el derecho de interponer el recurso de apelación; salvo que su valor estimado corresponda al de una licitación pública, en cuyo caso se produce a los ocho (8) días hábiles de la notificación de dicho otorgamiento.

El consentimiento del otorgamiento de la buena pro se publica en el SEACE al día hábil siguiente de producido.

Importante

Una vez consentido el otorgamiento de la buena pro, el órgano encargado de las contrataciones o el órgano de la Entidad al que se haya asignado tal función realiza la verificación de la oferta presentada por el postor ganador de la buena pro conforme lo establecido en el numeral 64.6 del artículo 64 del Reglamento

CAPÍTULO II SOLUCIÓN DE CONTROVERSIAS DURANTE EL PROCEDIMIENTO DE SELECCIÓN

2.1. RECURSO DE APELACIÓN

A través del recurso de apelación se pueden impugnar los actos dictados durante el desarrollo del procedimiento de selección hasta antes del perfeccionamiento del contrato.

El recurso de apelación se presenta ante la Entidad convocante, y es conocido y resuelto por su Titular, cuando el valor estimado sea igual o menor a cincuenta (50) UIT. Cuando el valor estimado sea mayor a dicho monto, el recurso de apelación se presenta ante y es resuelto por el Tribunal de Contrataciones del Estado.

En los procedimientos de selección según relación de ítems, el valor estimado total del procedimiento determina ante quién se presenta el recurso de apelación.

Los actos que declaren la nulidad de oficio, la cancelación del procedimiento de selección y otros actos emitidos por el Titular de la Entidad que afecten la continuidad de este, se impugnan ante el Tribunal de Contrataciones del Estado.

Importante

- *Una vez otorgada la buena pro, el órgano encargado de las contrataciones o el comité de selección, según corresponda, está en la obligación de permitir el acceso de los participantes y postores al expediente de contratación, salvo la información calificada como secreta, confidencial o reservada por la normativa de la materia, a más tardar dentro del día siguiente de haberse solicitado por escrito.*
- *A efectos de recoger la información de su interés, los postores pueden valerse de distintos medios, tales como: (i) la lectura y/o toma de apuntes, (ii) la captura y almacenamiento de imágenes, e incluso (iii) pueden solicitar copia de la documentación obrante en el expediente, siendo que, en este último caso, la Entidad deberá entregar dicha documentación en el menor tiempo posible, previo pago por tal concepto.*
- *El recurso de apelación se presenta ante la Mesa de Partes del Tribunal o ante las oficinas desconcentradas del OSCE, o en la Unidad de Trámite Documentario de la Entidad, según corresponda.*

2.2. PLAZOS DE INTERPOSICIÓN DEL RECURSO DE APELACIÓN

La apelación contra el otorgamiento de la buena pro o contra los actos dictados con anterioridad a ella se interpone dentro de los cinco (5) días hábiles siguientes de haberse notificado el otorgamiento de la buena pro, salvo que su valor estimado corresponda al de una licitación pública, en cuyo caso el plazo es de ocho (8) días hábiles.

La apelación contra los actos dictados con posterioridad al otorgamiento de la buena pro, contra la declaración de nulidad, cancelación y declaratoria de desierto del procedimiento, se interpone dentro de los cinco (5) días hábiles siguientes de haberse tomado conocimiento del acto que se desea impugnar, salvo que su valor estimado corresponda al de una licitación pública, en cuyo caso el plazo es de ocho (8) días hábiles.

CAPÍTULO III DEL CONTRATO

3.1. PERFECCIONAMIENTO DEL CONTRATO

Los plazos y el procedimiento para perfeccionar el contrato se realiza conforme a lo indicado en el artículo 141 del Reglamento.

El contrato se perfecciona con la suscripción del documento que lo contiene, salvo en los contratos cuyo monto del valor estimado no supere los doscientos mil Soles (S/ 200,000.00), en los que se puede perfeccionar con la recepción de la orden de compra, conforme a lo previsto en la sección específica de las bases.

En el caso de procedimientos de selección por relación de ítems, se puede perfeccionar el contrato con la suscripción del documento o con la recepción de una orden de compra, cuando el valor estimado del ítem corresponda al parámetro establecido en el párrafo anterior.

Importante

El órgano encargado de las contrataciones o comité de selección, según corresponda, debe consignar en la sección específica de las bases la forma en que se perfeccionará el contrato, sea con la suscripción del contrato o la recepción de la orden de compra. En caso la Entidad perfeccione el contrato con la recepción de la orden de compra no debe incluir la proforma del contrato establecida en el Capítulo V de la sección específica de las bases.

Para perfeccionar el contrato, el postor ganador de la buena pro debe presentar los documentos señalados en el artículo 139 del Reglamento y los previstos en la sección específica de las bases.

3.2. GARANTÍAS

Las garantías que deben otorgar los postores y/o contratistas, según corresponda, son las de fiel cumplimiento del contrato y por los adelantos.

3.2.1. GARANTÍA DE FIEL CUMPLIMIENTO

Como requisito indispensable para perfeccionar el contrato, el postor ganador debe entregar a la Entidad la garantía de fiel cumplimiento del mismo por una suma equivalente al diez por ciento (10%) del monto del contrato original. Esta se mantiene vigente hasta la conformidad de la recepción de la prestación a cargo del contratista.

Importante

- En los contratos periódicos de suministro de bienes que celebren las Entidades con las micro y pequeñas empresas, estas últimas pueden otorgar como garantía de fiel cumplimiento el diez por ciento (10%) del monto del contrato original, porcentaje que es retenido por la Entidad durante la primera mitad del número total de pagos a realizarse, de forma prorrateada en cada pago, con cargo a ser devuelto a la finalización del mismo, conforme lo establece el artículo 149 del Reglamento.*
- En los contratos cuyos montos sean iguales o menores a doscientos mil Soles (S/ 200,000.00), no corresponde presentar garantía de fiel cumplimiento de contrato. Dicha excepción también aplica a los contratos derivados de procedimientos de selección por relación de ítems, cuando el monto del ítem adjudicado o la sumatoria de los montos de los ítems adjudicados no supere el monto señalado anteriormente, conforme a lo dispuesto en el literal a) del artículo 152 del Reglamento.*

3.2.2. GARANTÍA POR ADELANTO

En caso se haya previsto en la sección específica de las bases la entrega de adelantos, el contratista debe presentar una garantía emitida por idéntico monto conforme a lo estipulado en el artículo 153 del Reglamento.

3.3. REQUISITOS DE LAS GARANTÍAS

Las garantías que se presenten deben ser incondicionales, solidarias, irrevocables y de realización automática en el país, al solo requerimiento de la Entidad. Asimismo, deben ser emitidas por empresas que se encuentren bajo la supervisión directa de la Superintendencia de Banca, Seguros y Administradoras Privadas de Fondos de Pensiones y que cuenten con clasificación de riesgo B o superior. Asimismo, deben estar autorizadas para emitir garantías; o estar consideradas en la última lista de bancos extranjeros de primera categoría que periódicamente publica el Banco Central de Reserva del Perú.

Importante

Corresponde a la Entidad verificar que las garantías presentadas por el postor ganador de la buena pro y/o contratista cumplan con los requisitos y condiciones necesarios para su aceptación y eventual ejecución, sin perjuicio de la determinación de las responsabilidades funcionales que correspondan.

Advertencia

Los funcionarios de las Entidades no deben aceptar garantías emitidas bajo condiciones distintas a las establecidas en el presente numeral, debiendo tener en cuenta lo siguiente:

- 1. La clasificadora de riesgo que asigna la clasificación a la empresa que emite la garantía debe encontrarse listada en el portal web de la SBS (<http://www.sbs.gob.pe/sistema-financiero/clasificadoras-de-riesgo>).*
- 2. Se debe identificar en la página web de la clasificadora de riesgo respectiva, cuál es la clasificación vigente de la empresa que emite la garantía, considerando la vigencia a la fecha de emisión de la garantía.*
- 3. Para fines de lo establecido en el artículo 148 del Reglamento, la clasificación de riesgo B, incluye las clasificaciones B+ y B.*
- 4. Si la empresa que otorga la garantía cuenta con más de una clasificación de riesgo emitida por distintas empresas listadas en el portal web de la SBS, bastará que en una de ellas cumpla con la clasificación mínima establecida en el Reglamento.*

En caso exista alguna duda sobre la clasificación de riesgo asignada a la empresa emisora de la garantía, se deberá consultar a la clasificadora de riesgos respectiva.

De otro lado, además de cumplir con el requisito referido a la clasificación de riesgo, a efectos de verificar si la empresa emisora se encuentra autorizada por la SBS para emitir garantías, debe revisarse el portal web de dicha Entidad (<http://www.sbs.gob.pe/sistema-financiero/relacion-de-empresas-que-se-encuentran-autorizadas-a-emitar-cartas-fianza>).

Los funcionarios competentes deben verificar la autenticidad de la garantía a través de los mecanismos establecidos (consulta web, teléfono u otros) por la empresa emisora.

3.4. EJECUCIÓN DE GARANTÍAS

La Entidad puede solicitar la ejecución de las garantías conforme a los supuestos contemplados en el artículo 155 del Reglamento.

3.5. ADELANTOS

La Entidad puede entregar adelantos directos al contratista, los que en ningún caso exceden en conjunto del treinta por ciento (30%) del monto del contrato original, siempre que ello haya sido previsto en la sección específica de las bases.

3.6. PENALIDADES

3.6.1. PENALIDAD POR MORA EN LA EJECUCIÓN DE LA PRESTACIÓN

En caso de retraso injustificado del contratista en la ejecución de las prestaciones objeto del contrato, la Entidad le aplica automáticamente una penalidad por mora por cada día de atraso, de conformidad con el artículo 162 del Reglamento.

3.6.2. OTRAS PENALIDADES

La Entidad puede establecer penalidades distintas a la mencionada en el numeral precedente, según lo previsto en el artículo 163 del Reglamento y lo indicado en la sección específica de las bases.

Estos dos tipos de penalidades se calculan en forma independiente y pueden alcanzar cada una un monto máximo equivalente al diez por ciento (10%) del monto del contrato vigente, o de ser el caso, del ítem que debió ejecutarse.

3.7. INCUMPLIMIENTO DEL CONTRATO

Las causales para la resolución del contrato, serán aplicadas de conformidad con el artículo 36 de la Ley y 164 del Reglamento.

3.8. PAGOS

El pago se realiza después de ejecutada la respectiva prestación, pudiendo contemplarse pagos a cuenta.

La Entidad paga las contraprestaciones pactadas a favor del contratista dentro de los diez (10) días calendario siguientes de otorgada la conformidad de los bienes, siempre que se verifiquen las condiciones establecidas en el contrato para ello, bajo responsabilidad del funcionario competente.

La conformidad se emite en un plazo máximo de siete (7) días de producida la recepción salvo que se requiera efectuar pruebas que permitan verificar el cumplimiento de la obligación, en cuyo caso la conformidad se emite en un plazo máximo de quince (15) días, bajo responsabilidad del funcionario que debe emitir la conformidad.

En el caso que se haya suscrito contrato con un consorcio, el pago se realizará de acuerdo a lo que se indique en el contrato de consorcio.

Advertencia

En caso de retraso en los pagos a cuenta o pago final por parte de la Entidad, salvo que se deba a caso fortuito o fuerza mayor, esta reconoce al contratista los intereses legales correspondientes, de conformidad con el artículo 39 de la Ley y 171 del Reglamento, debiendo repetir contra los responsables de la demora injustificada.

3.9. DISPOSICIONES FINALES

Todos los demás aspectos del presente procedimiento no contemplados en las bases se regirán supletoriamente por la Ley y su Reglamento, así como por las disposiciones legales vigentes.

SECCIÓN ESPECÍFICA

CONDICIONES ESPECIALES DEL PROCEDIMIENTO DE SELECCIÓN

(EN ESTA SECCIÓN LA ENTIDAD DEBERÁ COMPLETAR LA INFORMACIÓN EXIGIDA, DE ACUERDO A LAS INSTRUCCIONES INDICADAS)

CAPÍTULO I GENERALIDADES

1.1. ENTIDAD CONVOCANTE

Nombre : GOBIERNO REGIONAL CUSCO
RUC N° : 20527147612
Domicilio legal : Av. Tomasa Tito Condemayta N.º 1101, Distrito Wanchaq –
Provincia Cusco- Dpto. Cusco
Teléfono: : 084-231774
Correo electrónico: : procesosgore@regioncusco.gob.pe

1.2. OBJETO DE LA CONVOCATORIA

El presente procedimiento de selección tiene por objeto la ADQUISICION DE BARRAS DE CONTRUCCION PARA LA OBRA “MEJORAMIENTO DE LOS SERVICIOS EDUCATIVOS DE LA I.E. DE NIVEL PRIMARIO N° 50352 DE ALFACANCHA, DISTRITO DE YAURISQUE – PARURO – CUSCO”

ITEM	CANT	UND. MEDIDA	DESCRIPCION
I	100	UND	BARRA DE CONSTRUCCION DE 1/2" GRADO 60 X 9M
	50	UND	BARRA DE CONSTRUCCION DE 3/4" GRADO 60 X 9M
	400	UND	BARRA DE CONSTRUCCION DE 3/8" GRADO 60 X 9M
	400	UND	BARRA DE CONSTRUCCION DE 5/8" GRADO 60 X 9M
	50	UND	BARRA DE CONSTRUCCION DE 6MM GRADO 60 X 9M
	70	UND	BARRA DE CONSTRUCCION GRADO 60 DE 8MM X 9M

1.3. EXPEDIENTE DE CONTRATACIÓN

El expediente de contratación fue aprobado mediante FORMATO 02 – N° 40-EXP/GR CUSCO del 02 de abril del 2024

1.4. FUENTE DE FINANCIAMIENTO

RECURSOS DETERMINADOS -18: CANON SOBRE CANON

Importante
La fuente de financiamiento debe corresponder a aquella prevista en la Ley de Equilibrio Financiero del Presupuesto del Sector Público del año fiscal en el cual se convoca el procedimiento de selección.

1.5. SISTEMA DE CONTRATACIÓN

El presente procedimiento se rige por el sistema de SUMA ALZADA, de acuerdo con lo establecido en el expediente de contratación respectivo.

1.6. DISTRIBUCIÓN DE LA BUENA PRO

NO APLICA

1.7. ALCANCES DEL REQUERIMIENTO

El alcance de la prestación está definido en las Especificaciones Técnicas y los Requisitos de Habilitación, que forman parte de la presente sección en los Capítulos III y IV.

1.8. COSTO DE REPRODUCCIÓN Y ENTREGA DE BASES

Los participantes registrados tienen el derecho de solicitar un ejemplar de las bases, para cuyo efecto deben cancelar S/. 5.00 (cinco con 00/100 soles) en la cuenta corriente N° 0161-031305, CCI N° 018-161-000161317799-05 -. Banco de la Nación y recabar las bases en el Área Funcional de Procesos de la Subgerencia de Abastecimientos y Servicios Auxiliares

1.9. BASE LEGAL

- Ley N° 31638- Ley de Presupuesto del Sector Público para el Año Fiscal 2023
- Ley N° 31639 – Ley de Equilibrio Financiero del Presupuesto del Sector Público del 2023.
- Decreto Supremo N° 304-2012-EF, Aprueba TUO de la Ley N° 28411 Ley General del Sistema Nacional de Presupuesto.
- Ley N° 30225, Ley de Contrataciones del Estado y sus modificatorias.
- Decreto Supremo N° 344-2018-EF, que aprueba el Reglamento de la Ley N° 30225, Ley de Contrataciones del Estado y sus modificatorias.
- Ley N° 27806, Ley de Transparencia y de Acceso a la Información Pública.
- Ley N° 27444, Ley de Procedimiento Administrativo General.
- Decreto Supremo N° 008-2008-TR, Reglamento de la Ley MYPE.
- Decreto Supremo N° 013-2013-PRODUCE - Texto Único Ordenado de la Ley de Impulso al Desarrollo Productivo y al Crecimiento Empresarial.
- Directivas, Pronunciamientos y Opiniones del OSCE.
- Resoluciones emitidas por el Tribunal de Contrataciones del Estado
- Protocolos Sanitarios COVID – 19 vigentes.
- Código civil

Las referidas normas incluyen sus respectivas modificaciones, de ser el caso.

CAPÍTULO II DEL PROCEDIMIENTO DE SELECCIÓN

2.1. CALENDARIO DEL PROCEDIMIENTO DE SELECCIÓN

Según el cronograma de la ficha de selección de la convocatoria publicada en el SEACE.

2.2. CONTENIDO DE LAS OFERTAS

La oferta contendrá la siguiente documentación:

2.2.1. Documentación de presentación obligatoria

- a) Declaración jurada de datos del postor. (**Anexo N° 1**).
- b) Documento que acredite la representación de quien suscribe la oferta.

En caso de persona jurídica, copia del certificado de vigencia de poder del representante legal, apoderado o mandatario designado para tal efecto.

En caso de persona natural, copia del documento nacional de identidad o documento análogo, o del certificado de vigencia de poder otorgado por persona natural, del apoderado o mandatario, según corresponda.

En el caso de consorcios, este documento debe ser presentado por cada uno de los integrantes del consorcio que suscriba la promesa de consorcio, según corresponda.

Advertencia

De acuerdo con el artículo 4 del Decreto Legislativo N° 1246, las Entidades están prohibidas de exigir a los administrados o usuarios la información que puedan obtener directamente mediante la interoperabilidad a que se refieren los artículos 2 y 3 de dicho Decreto Legislativo. En esa medida, si la Entidad es usuaria de la Plataforma de Interoperabilidad del Estado – PIDE² y siempre que el servicio web se encuentre activo en el Catálogo de Servicios de dicha plataforma, no corresponderá exigir el certificado de vigencia de poder y/o documento nacional de identidad.

- c) Declaración jurada de acuerdo con el literal b) del artículo 52 del Reglamento. (**Anexo N° 2**).
- d) Declaración jurada de cumplimiento de las Especificaciones Técnicas contenidas en el Capítulo III de la presente sección. (**Anexo N° 3**)
- e) Promesa de consorcio con firmas legalizadas, de ser el caso, en la que se consigne los integrantes, el representante común, el domicilio común y las obligaciones a las que se compromete cada uno de los integrantes del consorcio así como el porcentaje equivalente a dichas obligaciones (**Anexo N° 4**)

En el caso de consorcios, cada integrante del consorcio que se hubiera comprometido a ejecutar las obligaciones vinculadas al objeto de la convocatoria debe acreditar estos requisitos.

² Para mayor información de las Entidades usuarias y del Catálogo de Servicios de la Plataforma de Interoperabilidad del Estado – PIDE ingresar al siguiente enlace <https://www.gobiernodigital.gob.pe/interoperabilidad/>

Importante

*El monto total de la oferta o respecto del ítem al que se presenta al que se refiere el literal c) del numeral 1.4 de la sección general de las bases se presenta en **SOLES***

Advertencia

El órgano encargado de las contrataciones o comité de selección, según corresponda, no podrá exigir al postor la presentación de documentos que no hayan sido indicados en los acápite "Documentación de presentación obligatoria" y "Documentación de presentación facultativa".

Importante para la Entidad

*Esta disposición **solo** debe ser incluida en el caso de procedimientos de selección cuyo valor estimado sea igual o menor a cincuenta (50) UIT:*

2.3. PRESENTACIÓN DEL RECURSO DE APELACIÓN

"El recurso de apelación se presenta ante la Unidad de Trámite Documentario de la Entidad.

En caso el participante o postor opte por presentar recurso de apelación y por otorgar la garantía mediante depósito en cuenta bancaria, se debe realizar el abono en:

*N ° de Cuenta : 0161-031305
Banco : BANCO DE LA NACION
N° CCI³ : 018-161-000161317799-05*

2.4. REQUISITOS PARA PERFECCIONAR EL CONTRATO

El postor ganador de la buena pro debe presentar los siguientes documentos para perfeccionar el contrato:

- Contrato de consorcio con firmas legalizadas ante Notario de cada uno de los integrantes, de ser el caso.
- Código de cuenta interbancaria (CCI) o, en el caso de proveedores no domiciliados, el número de su cuenta bancaria y la entidad bancaria en el exterior.
- Copia de la vigencia del poder del representante legal de la empresa que acredite que cuenta con facultades para perfeccionar el contrato, cuando corresponda.
- Copia de DNI del postor en caso de persona natural, o de su representante legal en caso de persona jurídica.

Advertencia

De acuerdo con el artículo 4 del Decreto Legislativo N° 1246, las Entidades están prohibidas de exigir a los administrados o usuarios la información que puedan obtener directamente mediante la interoperabilidad a que se refieren los artículos 2 y 3 de dicho Decreto Legislativo. En esa medida, si la Entidad es usuaria de la Plataforma de Interoperabilidad del Estado – PIDE⁴ y siempre que el servicio web se encuentre activo en el Catálogo de Servicios de dicha plataforma, no corresponderá exigir los documentos previstos en los literales e) y f).

- Domicilio para efectos de la notificación durante la ejecución del contrato.
- Autorización de notificación de la decisión de la Entidad sobre la solicitud de ampliación de plazo mediante medios electrónicos de comunicación⁵. **(Anexo N° 6)**

³ En caso de transferencia interbancaria.

⁴ Para mayor información de las Entidades usuarias y del Catálogo de Servicios de la Plataforma de Interoperabilidad del Estado – PIDE ingresar al siguiente enlace <https://www.gobiernodigital.gob.pe/interoperabilidad/>

⁵ En tanto se implemente la funcionalidad en el SEACE, de conformidad con la Primera Disposición Complementaria Transitoria del Decreto Supremo N° 234-2022-EF.

- g) Detalle de los precios del monto de la oferta de cada uno de los bienes que conforman el paquete⁶.

Importante

- *En caso que el postor ganador de la buena pro sea un consorcio, las garantías que presente este para el perfeccionamiento del contrato, así como durante la ejecución contractual, de ser el caso, además de cumplir con las condiciones establecidas en el artículo 33 de la Ley y en el artículo 148 del Reglamento, deben consignar expresamente el nombre completo o la denominación o razón social de los integrantes del consorcio, en calidad de garantizados, de lo contrario no podrán ser aceptadas por las Entidades. No se cumple el requisito antes indicado si se consigna únicamente la denominación del consorcio, conforme lo dispuesto en la Directiva "Participación de Proveedores en Consorcio en las Contrataciones del Estado".*
- *En los contratos periódicos de suministro de bienes que celebren las Entidades con las micro y pequeñas empresas, estas últimas pueden otorgar como garantía de fiel cumplimiento el diez por ciento (10%) del monto del contrato original, porcentaje que es retenido por la Entidad durante la primera mitad del número total de pagos a realizarse, de forma prorrateada en cada pago, con cargo a ser devuelto a la finalización del mismo, conforme lo establece el numeral 149.4 del artículo 149 del Reglamento. Para dicho efecto los postores deben encontrarse registrados en el REMYPE, consignando en la Declaración Jurada de Datos del Postor (Anexo N° 1) o en la solicitud de retención de la garantía durante el perfeccionamiento del contrato, que tienen la condición de MYPE, lo cual será verificado por la Entidad en el link <http://www2.trabajo.gob.pe/servicios-en-linea-2-2> opción consulta de empresas acreditadas en el REMYPE.*
- *En los contratos cuyos montos sean iguales o menores a doscientos mil Soles (S/ 200,000.00), no corresponde presentar garantía de fiel cumplimiento de contrato. Dicha excepción también aplica a los contratos derivados de procedimientos de selección por relación de ítems, cuando el monto del ítem adjudicado o la sumatoria de los montos de los ítems adjudicados no supere el monto señalado anteriormente, conforme a lo dispuesto en el literal a) del artículo 152 del Reglamento.*

Importante

- *Corresponde a la Entidad verificar que las garantías presentadas por el postor ganador de la buena pro cumplan con los requisitos y condiciones necesarios para su aceptación y eventual ejecución, sin perjuicio de la determinación de las responsabilidades funcionales que correspondan.*
- *De conformidad con el Reglamento Consular del Perú aprobado mediante Decreto Supremo N° 076-2005-RE para que los documentos públicos y privados extendidos en el exterior tengan validez en el Perú, deben estar legalizados por los funcionarios consulares peruanos y refrendados por el Ministerio de Relaciones Exteriores del Perú, salvo que se trate de documentos públicos emitidos en países que formen parte del Convenio de la Apostilla, en cuyo caso bastará con que estos cuenten con la Apostilla de la Haya⁷.*
- *La Entidad no puede exigir documentación o información adicional a la consignada en el presente numeral para el perfeccionamiento del contrato.*

2.5. PERFECCIONAMIENTO EL CONTRATO

El contrato se perfecciona al día siguiente de la notificación de la Orden de Compra. Para dicho efecto el postor ganador de la buena pro, dentro del plazo previsto en el artículo 141 del Reglamento, debe presentar la documentación requerida en mesa de partes del Gobierno Regional Cusco en los horarios establecidos sito en Av. Tomasa Tito Condemayta N.º 1101 Wanchaq Cusco dirigido al jefe de la Oficina de Abastecimientos y Servicios Auxiliares –Área Legal.

⁶ Incluir solo en caso que la convocatoria del procedimiento sea por paquete.

⁷ Según lo previsto en la Opinión N° 009-2016/DTN.

CAPÍTULO III ESPECIFICACIONES TÉCNICAS



GOBIERNO REGIONAL
CUSCO

Gobierno Regional
Cusco

Gerencia Regional de
Gestión de Inversiones
de Infraestructura

Subgerencia de
Gestión de Obras

Año del Bicentenario, de la consolidación de nuestra Independencia, y de la conmemoración
de las Heroicas Batallas de Junín y Ayacucho

ESPECIFICACIONES TECNICAS

ÁREA USUARIA	MEJORAMIENTO DE LOS SERVICIOS EDUCATIVOS DE LA I.E. DE NIVEL PRIMARIO N 50352 DE ALFACANCHA, DISTRITO DE YAURISQUE - PARURO - CUSCO
DENOMINACIÓN DE LA CONTRATACIÓN	Adquisición de barras de construcción para la meta 053

1. FINALIDAD PÚBLICA

Insumo requerido para coadyuvar durante la construcción de la infraestructura de la obra: MEJORAMIENTO DE LOS SERVICIOS EDUCATIVOS DE LA I.E. DE NIVEL PRIMARIO N 50352 DE ALFACANCHA, DISTRITO DE YAURISQUE - PARURO - CUSCO

2. OBJETIVO DE LA CONTRATACIÓN

- Adquirir barras de construcción para la construcción de elementos estructurales de concreto armado de la obra: MEJORAMIENTO DE LOS SERVICIOS EDUCATIVOS DE LA I.E. DE NIVEL PRIMARIO N 50352 DE ALFACANCHA, DISTRITO DE YAURISQUE - PARURO - CUSCO

3. CARACTERÍSTICAS TÉCNICAS

- Se detallan las características mínimas que deben cumplir los bienes:

3.1. BARRA DE CONSTRUCCION DE 1/2" GRADO 60 X 9M

- Según ficha técnica adjunta en los anexos

3.2. BARRA DE CONSTRUCCION DE 3/4" GRADO 60 X 9M

- Según ficha técnica adjunta en los anexos

3.3. BARRA DE CONSTRUCCION DE 3/8" GRADO 60 X 9M

- Según ficha técnica adjunta en los anexos

3.4. BARRA DE CONSTRUCCION DE 5/8" GRADO 60 X 9M

- Según ficha técnica adjunta en los anexos

3.5. BARRA DE CONSTRUCCION DE 6MM GRADO 60 X 9M

- Según ficha técnica adjunta en los anexos

3.6. BARRA DE CONSTRUCCIÓN GRADO 60 DE 8MM X 9M

- Según ficha técnica adjunta en los anexos

4. EMBALAJE Y ROTULADO

- Según la ficha técnica del bien.

GOBIERNO REGIONAL CUSCO
GERENCIA REGIONAL DE GESTIÓN DE
INVERSIONES DE INFRAESTRUCTURA
SUB GERENCIA DE GESTIÓN DE OBRAS
g. Angela T. Gabriela Arizaca Huaylla
RESIDENTE DE OBRA
CIP 191146

GOBIERNO REGIONAL CUSCO
GERENCIA REGIONAL DE GESTIÓN DE
INVERSIONES DE INFRAESTRUCTURA
SUB GERENCIA DE GESTIÓN DE OBRAS
Ing. Juan Carlos Mela
INSPECTOR DE OBRA
CIP N° 99087



Hagamos
HISTORIA

Av. Tomasa Tito Condemayta s/n
Distrito de Wanchaq, Cusco - Perú
www.gob.pe/regioncusco

GOBIERNO REGIONAL
CUSCOGobierno Regional
CuscoGerencia Regional de
Gestión de Inversiones
de InfraestructuraSubgerencia de
Gestión de Obras

Año del Bicentenario, de la consolidación de nuestra Independencia, y de la conmemoración
de las Heroicas Batallas de Junín y Ayacucho

5. REGLAMENTOS TÉCNICOS, NORMAS METROLÓGICAS Y/O SANITARIAS

- Según la ficha técnica del bien.

6. ACONDICIONAMIENTO, MONTAJE O INSTALACIÓN

- No corresponde

7. SISTEMA DE CONTRATACIONES

- Suma alzada

8. GARANTÍA COMERCIAL

- No corresponde

9. MUESTRAS

- No corresponde

10. PRESTACIONES ACCESORIAS

- No corresponde

11. REQUISITOS DEL PROVEEDOR Y/O PERSONAL

- No corresponde

12. LUGAR Y PLAZO DE ENTREGA

- La entrega será en el Almacén de la obra: "MEJORAMIENTO DE LOS SERVICIOS EDUCATIVOS DE LA I.E. DE NIVEL PRIMARIO N 50352 DE ALFACANCHA, DISTRITO DE YAUQUISQUE - PARURO - CUSCO", ubicado en el centro poblado de Alfacancha del distrito de Yaurisque, VIA ASFALTADA CUSCO - PARURO.

GOBIERNO REGIONAL CUSCO
GERENCIA REGIONAL DE INVERSIONES DE INFRAESTRUCTURA
SUBGERENCIA DE GESTION DE OBRAS
Ing. Angela I. Gabriela Arizaca Huaylla
RESIDENTE DE OBRA
CIP. N° 19726

GOBIERNO REGIONAL CUSCO
GERENCIA REGIONAL DE INVERSIONES DE INFRAESTRUCTURA
SUBGERENCIA DE GESTION DE OBRAS
Ing. John Ivan Abaga Melo
INSPECTOR DE OBRAS
CIP. N° 25087

GOBIERNO REGIONAL
CUSCOGobierno Regional
CuscoGerencia Regional de
Gestión de Inversiones
de InfraestructuraSubgerencia de
Gestión de Obras

Año del Bicentenario, de la consolidación de nuestra Independencia, y de la conmemoración
de las Heroicas Batallas de Junín y Ayacucho

- Se adjunta un mapa de ubicación para la referencia:

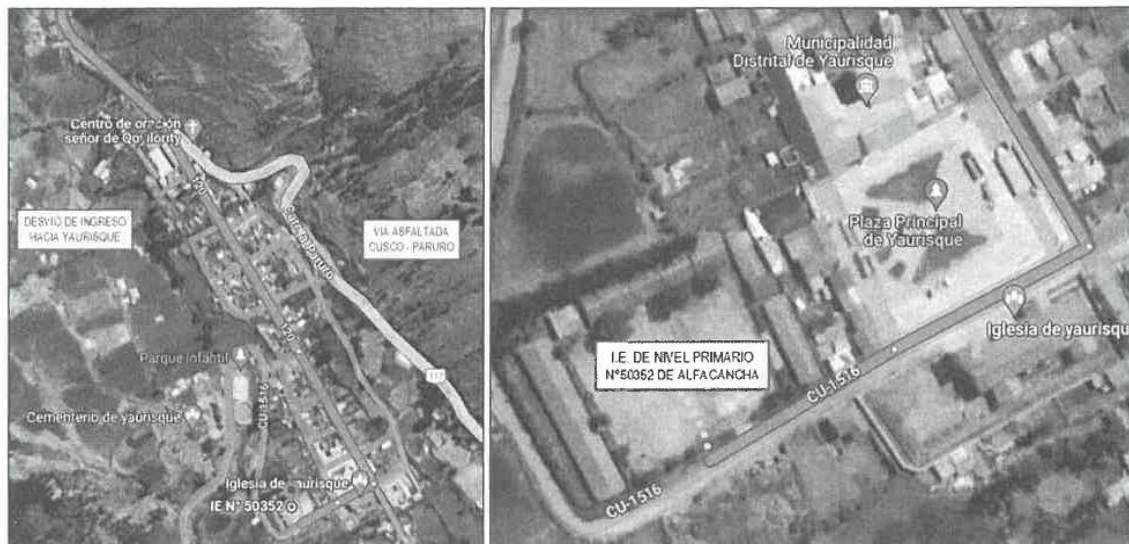

RUTA	DISTANCIA	TIPO DE VÍA	TIEMPO DE VIAJE
Cusco – Desvío Yaurisque	35.0 km	Asfaltada	45 min
Desvío Yaurisque – I.E.	0.8 km	Asfaltada	3 min
DISTANCIA TOTAL	35.8 km	TIEMPO TOTAL	48 min

- La entrega del bien en un **único entregable**, con un plazo de entrega de 10 días calendarios, computados a partir del día siguiente de la notificación de la orden de compra.
- El transporte hasta el lugar de entrega estará a cargo del contratista, para lo cual tendrá que disponer del equipo correspondiente para tal fin.
- El contratista deberá de disponer del personal necesario para la descarga de los bienes en el almacén de la obra previa coordinación con el personal responsable.

13. PRUEBAS PARA LA CONFORMIDAD DE LOS BIENES

- No corresponde

14. RECEPCIÓN Y CONFORMIDAD

- La recepción del bien estará a cargo del responsable del almacén de obra, previa verificación del residente y el inspector de obra.
- La conformidad será otorgada mediante informe de conformidad por parte del Residente de la Obra previa verificación de las especificaciones técnicas y a la entrega de la totalidad de los bienes, con visto bueno del Inspector de la Obra.

15. FORMA Y CONDICIONES DE PAGO

- Se realizará en un **pago único** previa emisión de conformidad del residente de obra con visto bueno del inspector de obra.

GOBIERNO REGIONAL CUSCO
GERENCIA REGIONAL DE GESTIÓN DE
INVERSIONES DE INFRAESTRUCTURA
SUBGERENCIA DE GESTIÓN DE OBRAS

g. Angela Gabriela Arizaca Huaylla
RESIDENTE DE OBRA
CIP. 19166'S

GOBIERNO REGIONAL CUSCO
GERENCIA REGIONAL DE GESTIÓN DE
INVERSIONES DE INFRAESTRUCTURA
SUBGERENCIA DE GESTIÓN DE OBRAS

Mg. Juan Carlos Melo
INSPECTOR DE OBRA
CIP. N° 99087



GOBIERNO REGIONAL
CUSCOGobierno Regional
CuscoGerencia Regional de
Gestión de Inversiones
de InfraestructuraSubgerencia de
Gestión de Obras

*Año del Bicentenario, de la consolidación de nuestra Independencia, y de la conmemoración
de las Heroicas Batallas de Junín y Ayacucho*

- El proveedor presentara la documentación sustentadora para realizar el pago como: Comprobante de Pago, Guías de remisión.
- 16. MARCAR CON UNA "X" SI EL BIEN PATRIMONIZABLE ES PARA USO DE LA ENTIDAD O PARA TRANSFERENCIA A TRAVÉS DE PROYECTO/PROGRAMAS Y OTRO EJECUTADO POR LA MODALIDAD DE ADMINISTRACIÓN DIRECTA.**
- No corresponde.
- 17. PENALIDAD POR MORA**
- En caso de retraso injustificado del contratista en la ejecución de las prestaciones objeto del contrato, la Entidad le aplica automáticamente una penalidad por mora por cada día de atraso, de conformidad con el artículo 162 del Reglamento.
- 18. OTRAS PENALIDADES**
- No corresponde.
- 19. RESPONSABILIDAD DEL CONTRATISTA**
- El contratista es responsable por la calidad ofrecida y por los vicios ocultos de los bienes entregados por un plazo de un (1) año contabilizado a partir de la conformidad otorgada por la entidad.
- 20. ANEXOS**
- Se adjunta la ficha técnica de:
 - BARRA PARA CONSTRUCCIÓN 1/2" - GRADO 60
 - BARRA PARA CONSTRUCCIÓN 3/4" - GRADO 60".
 - BARRA PARA CONSTRUCCIÓN 3/8" - GRADO 60
 - BARRA PARA CONSTRUCCIÓN 5/8" - GRADO 60
 - BARRA PARA CONSTRUCCIÓN 6 MM - GRADO 60

GOBIERNO REGIONAL CUSCO
GERENCIA REGIONAL DE INVERSIONES DE INFRAESTRUCTURA
SUBGERENCIA DE GESTIÓN DE OBRAS
Ing. Gabriela Arizaca Huaylla
RESIDENTE DE OBRA
CIP. 191676

GOBIERNO REGIONAL CUSCO
GERENCIA REGIONAL DE INVERSIONES DE INFRAESTRUCTURA
SUBGERENCIA DE GESTIÓN DE OBRAS
Ing. Iván Alvaro Melo
INSPECTOR DE OBRAS
CIP. N° 09087



GOBIERNO REGIONAL
CUSCO

Gobierno Regional
Cusco

Gerencia Regional de
Gestión de Inversiones
de Infraestructura

Subgerencia de
Gestión de Obras

Año del Bicentenario, de la consolidación de nuestra Independencia, y de la conmemoración
de las Heroicas Batallas de Junín y Ayacucho

**FICHA TÉCNICA
APROBADA**

1. CARACTERÍSTICAS GENERALES DEL BIEN

Denominación del bien	:	BARRA PARA CONSTRUCCIÓN 8 mm - GRADO 60
Denominación técnica	:	BARRA DE ACERO CORRUGADA 8 mm - GRADO 60
Unidad de medida	:	UNIDAD
Descripción general	:	Barra de acero al carbono, cuya sección transversal es circular no uniforme, debido a la presencia de corrugas o resaltes inclinados con respecto a su eje, destinada a ser usada para refuerzo en construcciones de concreto armado.

2. CARACTERÍSTICAS ESPECÍFICAS DEL BIEN

2.1. Del bien

Las características de la barra para construcción 8 mm - grado 60, están establecidas en la NTP 341.031:2018 y su Modificación Técnica, y la ASTM A615/A615M – 22.

El producto debe cumplir con las siguientes especificaciones:

CARACTERÍSTICA	ESPECIFICACIÓN	REFERENCIA
Fosforo	Maximo 0,062 % (análisis del producto)	NTP 341.031:2018 PRODUCTOS DE ACERO. Barras de acero al carbono, corrugadas, para refuerzo de concreto armado. Requisitos. 4ª Edición, y su Modificación Técnica NTP 341.031:2018/MT 1:2021 PRODUCTOS DE ACERO. Barras de acero al carbono, corrugadas, para refuerzo de concreto armado. Requisitos. MODIFICACIÓN TÉCNICA 1. 1ª Edición ASTM A615/A615M – 22 Standard Specification for Deformed and Plain Carbon-Steel Bars for Concrete Reinforcement
Propiedades mecánicas		
Resistencia a la tracción (RT)	Mínimo 550 MPa (80 000 lbf/pulg²)	
Límite de fluencia (LF)	Mínimo 420 MPa (60 000 lbf/pulg²)	
	Máximo 540 MPa (78 000 lbf/pulg²)	
Relación (RT/LF)	Mínimo 1,25	
Alargamiento o elongación en 200 mm (8")	Mínimo 14 %	
Doblado a 180°	La probeta de ensayo una vez doblada alrededor de un mandril de 3 veces el diámetro nominal, no debe presentar fisuras o grietas transversales sobre el radio exterior de la porción doblada, observada a simple vista.	
Propiedades dimensionales		
Masa nominal	0,395 kg/m (mínima tolerancia: 94 % de la masa nominal)	
Diámetro nominal	8,0 mm	
Área nominal	50 mm²	
Perímetro nominal	25,1 mm	

Versión 08

Página 1 de 3



GOBIERNO REGIONAL CUSCO
GERENCIA REGIONAL DE GESTIÓN DE
INVERSIONES DE INFRAESTRUCTURA

g Angela T. Gabiña Arizaca Huaylla
RESIDEN DE OBRA
CIP. N° 00000



GOBIERNO REGIONAL CUSCO
GERENCIA REGIONAL DE GESTIÓN DE
INVERSIONES DE INFRAESTRUCTURA

Ing. Jhon Ivan Huaylla
INSPECTOR DE OBRA
CIP. N° 00000



Gobierno Regional
Cusco

Gerencia Regional de
Gestión de Inversiones
de Infraestructura

Subgerencia de
Gestión de Obras

Año del Bicentenario, de la consolidación de nuestra Independencia, y de la conmemoración de las Heroicas Batallas de Junín y Ayacucho

CARACTERÍSTICA	ESPECIFICACIÓN	REFERENCIA
Longitud nominal	9 m (mínima tolerancia: 9 m)	NTP 341.031:2018 PRODUCTOS DE ACERO. Barras de acero al carbono, corrugadas, para refuerzo de concreto armado. Requisitos. 4ª Edición y su Modificación Técnica
Requisitos de las corrugas o resaltes		
Espaciamiento promedio	Máximo 5,6 mm	NTP 341.031:2018 PRODUCTOS DE ACERO. Barras de acero al carbono, corrugadas, para refuerzo de concreto armado. Requisitos. 4ª Edición y su Modificación Técnica
Altura promedio	Mínimo 0,32 mm	
Separación (Gap) (12,5 % del perímetro nominal)	Máximo 3,14 mm	ASTM A615/A615M – 22 Standard Specification for Deformed and Plain Carbon-Steel Bars for Concrete Reinforcement

Precisión 1: La entidad convocante deberá precisar en las bases (sección específica, especificaciones técnicas numeral 2 y/o proforma del contrato), la longitud de la barra para construcción, en caso requiera una longitud diferente a 9 m, la cual será considerada nominal, y mínima como tolerancia; según lo indicado en el numeral 12 de la NTP 341.031.2018 y su Modificación Técnica; siempre que se haya verificado que esta característica asegure la pluralidad de postes.

2.2. Envase y/o embalaje

La barra para construcción 8 mm - grado 60 se debe empaquetar, según lo establecido en el numeral 21.1.2 de la NTP 341.031:2018 y su Modificación Técnica, o en el numeral 20.1 de la ASTM A615/A615M – 22, de conformidad con las prácticas de la ASTM A700 – 14 (2019) Standard Guide for Packaging, Marking, and Loading Methods for Steel Products for Shipment.

Asimismo, se debe suministrar en paquetes o atados amarrados con alambón de acero o zunchos, de manera que permitan y resistan la manipulación y transporte normal sin aflojarse ni desatarse, según lo establecido en el numeral 21.1.1 de la NTP 341.031.2018 y su Modificación Técnica.

Precisión 2: La entidad convocante deberá indicar en las bases (sección específica, especificaciones técnicas numeral 2 y/o proforma del contrato), el peso o número de barras por paquete o atado. Además, podrá indicar las características del embalaje, tales como: material y tipo de embalaje; siempre que se haya verificado que estas características aseguren la pluralidad de postes.

2.3. Rotulado

El paquete de la barra para construcción 8 mm - grado 60 se debe rotular, según el artículo 3 del Decreto Legislativo N° 1304, que aprueba la Ley de Etiquetado y Verificación de los Reglamentos Técnicos de los Productos Industriales Manufacturados y su modificatoria, complementado con lo indicado en el numeral 21.2 de la NTP 341.031.2018 y su Modificación Técnica, y debe contener la siguiente información:

- nombre o denominación del producto;
- país de fabricación;
- peso neto, en kilogramos o toneladas;
- nombre del fabricante o importador o envasador o distribuidor responsable;
- domicilio legal en el Perú del fabricante o importador o envasador o distribuidor responsable, según corresponda, así como su número de Registro Único de Contribuyente (RUC);
- diámetro nominal de la barra, en milímetros o pulgadas.

Versión 08

Página 2 de 3



g. Angela T. Gabriela Arizaca Huaylla
RESIDENTE DE OBRA
CIP 191636



Ing. Thomas Alvaro Melo
INSPECTOR DE OBRA
CIP N° 98087

Hagamos
HISTORIA

Av. Tomasa Tito Condemayta s/n
Distrito de Wanchaq, Cusco - Perú
www.aob.pe/regioncusco

15



GOBIERNO REGIONAL
CUSCO

Gobierno Regional
Cusco

Gerencia Regional de
Gestión de Inversiones
de Infraestructura

Subgerencia de
Gestión de Obras

Año del Bicentenario, de la consolidación de nuestra Independencia, y de la conmemoración de las Heroicas Batallas de Junín y Ayacucho

- longitud de la barra, en metros;
- designación de tipo y grado de acero;
- designación de la norma técnica vigente (NTP o ASTM);
- número de colada o lote;
- número de paquete o atado.

La barra para construcción 8 mm - grado 60 debe llevar marcas sobre su superficie, según lo establecido en el numeral 20.1 de la NTP 341.031.2018 y su Modificación Técnica, y el numeral 19.3 de la ASTM A615/A615M - 22, que contenga la siguiente información:

- nombre de identificación del fabricante o del importador;
- diámetro nominal de la barra, en milímetros o pulgadas;
- designación del tipo de acero: "N" (conforme a la NTP), o "S" (conforme a la ASTM);
- designación del grado de acero;
- adicionalmente, se puede incluir logotipo o símbolo de identificación.

Ejemplo del marcado	XXXX	8 mm	N	60
Leyenda del ejemplo	Identificación del fabricante o importador	Diámetro nominal	Tipo de acero	Grado de acero

Precisión 3: La entidad convocante podrá indicar en las bases (sección específica, especificaciones técnicas numeral 2 y/o proforma del contrato), otra información que considere deba estar rotulada. La información adicional que se solicite no puede modificar las características del bien descrito en el numeral 2.1 de la presente Ficha Técnica.

2.4. Inserto

No aplica.

Precisión 4: No aplica.

GOBIERNO REGIONAL CUSCO
GERENCIA REGIONAL DE GESTIÓN DE INVERSIONES DE INFRAESTRUCTURA
SUB GERENCIA DE GESTIÓN DE OBRAS
g. Angela y Gabriela Arizaca Huaylla
RESIDENTE DE OBRA
CIP. 191676

GOBIERNO REGIONAL CUSCO
GERENCIA REGIONAL DE GESTIÓN DE INVERSIONES DE INFRAESTRUCTURA
SUB GERENCIA DE GESTIÓN DE OBRAS
Juan Pablo Ariza Melo
INSPECTOR DE OBRA
CIP N° 36367

GOBIERNO REGIONAL
CUSCOGobierno Regional
CuscoGerencia Regional de
Gestión de Inversiones
de InfraestructuraSubgerencia de
Gestión de ObrasAño del Bicentenario, de la consolidación de nuestra Independencia, y de la conmemoración
de las Heroicas Batallas de Junín y Ayacucho**FICHA TÉCNICA
APROBADA****1. CARACTERÍSTICAS GENERALES DEL BIEN**

Denominación del bien : BARRA PARA CONSTRUCCIÓN 6 mm - GRADO 60
 Denominación técnica : BARRA DE ACERO CORRUGADA 6 mm - GRADO 60
 Unidad de medida : UNIDAD
 Descripción general : Barra de acero al carbono, cuya sección transversal es circular no uniforme, debido a la presencia de corrugas o resalles inclinados con respecto a su eje, destinada a ser usada para refuerzo en construcciones de concreto armado.

2. CARACTERÍSTICAS ESPECÍFICAS DEL BIEN**2.1. Del bien**

Las características de la barra para construcción 6 mm - grado 60, están establecidas en la NTP 341.031:2018 y su Modificación Técnica, y la ASTM A615/A615M - 22.

El producto debe cumplir con las siguientes especificaciones:

CARACTERÍSTICA	ESPECIFICACIÓN	REFERENCIA
Fósforo	Máximo 0.062 % (análisis del producto)	NTP 341.031:2018 PRODUCTOS DE ACERO. Barras de acero al carbono, corrugadas, para refuerzo de concreto armado. Requisitos. 4ª Edición, y su Modificación Técnica NTP 341.031:2018/MT 1:2021 PRODUCTOS DE ACERO. Barras de acero al carbono, corrugadas, para refuerzo de concreto armado. Requisitos. MODIFICACIÓN TÉCNICA 1. 1ª Edición ASTM A615/A615M - 22 Standard Specification for Deformed and Plain Carbon-Steel Bars for Concrete Reinforcement
Propiedades mecánicas		
Resistencia a la tracción (RT)	Mínimo 550 MPa (80 000 lbf/pulg²)	
Límite de fluencia (LF)	Mínimo 420 MPa (60 000 lbf/pulg²) Máximo 540 MPa (78 000 lbf/pulg²)	
Relación (RT/LF)	Mínimo 1.25	
Alargamiento o elongación en 200 mm (8")	Mínimo 11 %	
Doblado a 180°	La probeta de ensayo una vez doblada alrededor de un mandril de 3 veces el diámetro nominal, no debe presentar fisuras o grietas transversales sobre el radio exterior de la porción doblada, observada a simple vista.	
Propiedades dimensionales		
Masa nominal	0.222 kg/m (mínima tolerancia: 94 % de la masa nominal)	
Diámetro nominal	6,0 mm	
Área nominal	28 mm²	
Perímetro nominal	18,8 mm	

Versión 08

Página 1 de 3

GOBIERNO REGIONAL CUSCO
GERENCIA REGIONAL DE GESTIÓN DE
INVERSIONES DE INFRAESTRUCTURA
SUBGERENCIA DE GESTIÓN DE OBRASg. Gabriela Arzaca Huaylla
RESIDENTE DE OBRA
CIP. 191676GOBIERNO REGIONAL CUSCO
GERENCIA REGIONAL DE GESTIÓN DE
INVERSIONES DE INFRAESTRUCTURA
SUBGERENCIA DE GESTIÓN DE OBRASIng. Juan Pablo Augusto Melo
INSPECTOR DE OBRA
CIP. N° 20087

GOBIERNO REGIONAL
CUSCOGobierno Regional
CuscoGerencia Regional de
Gestión de Inversiones
de InfraestructuraSubgerencia de
Gestión de ObrasAño del Bicentenario, de la consolidación de nuestra Independencia, y de la conmemoración
de las Heroicas Batallas de Junín y Ayacucho

CARACTERÍSTICA	ESPECIFICACIÓN	REFERENCIA
Longitud nominal	9 m (mínima tolerancia: 9 m)	NTP 341.031:2018 PRODUCTOS DE ACERO. Barras de acero al carbono, corrugadas, para refuerzo de concreto armado. Requisitos. 4ª Edición y su Modificación Técnica
Requisitos de las corrugas o resaltes		
Espaciamiento promedio	Máximo 4,2 mm	NTP 341.031:2018 PRODUCTOS DE ACERO. Barras de acero al carbono, corrugadas, para refuerzo de concreto armado. Requisitos. 4ª Edición y su Modificación Técnica
Altura promedio	Mínimo 0,24 mm	
Separación (Gap) (12,5 % del perímetro nominal)	Máximo 2,35 mm	ASTM A615/A615M – 22 Standard Specification for Deformed and Plain Carbon-Steel Bars for Concrete Reinforcement

Precisión 1: La entidad convocante deberá precisar en las bases (sección específica, especificaciones técnicas numeral 2 y/o proforma del contrato), la longitud de la barra para construcción, en caso requiera una longitud diferente a 9 m, la cual será considerada nominal, y mínima como tolerancia: según lo indicado en el numeral 12 de la NTP 341.031:2018 y su Modificación Técnica; siempre que se haya verificado que esta característica asegure la pluralidad de postes.

2.2. Envase y/o embalaje

La barra para construcción 6 mm - grado 60 se debe empaquetar, según lo establecido en el numeral 21.1.2 de la NTP 341.031:2018 y su Modificación Técnica, o en el numeral 20.1 de la ASTM A615/A615M – 22, de conformidad con las prácticas de la ASTM A700 – 14 (2019) Standard Guide for Packaging, Marking, and Loading Methods for Steel Products for Shipment.

Asimismo, se debe suministrar en paquetes o atados amarrados con alambro de acero o zunchos, de manera que permitan y resistan la manipulación y transporte normal sin aflojarse ni desatarse, según lo establecido en el numeral 21.1.1 de la NTP 341.031:2018 y su Modificación Técnica.

Precisión 2: La entidad convocante deberá indicar en las bases (sección específica, especificaciones técnicas numeral 2 y/o proforma del contrato), el peso o número de barras por paquete o atado. Además, podrá indicar las características del embalaje, tales como: material y tipo de embalaje; siempre que se haya verificado que estas características aseguren la pluralidad de postes.

2.3. Rotulado

El paquete de la barra para construcción 6 mm - grado 60 se debe rotular, según el artículo 3 del Decreto Legislativo N° 1304, que aprueba la Ley de Etiquetado y Verificación de los Reglamentos Técnicos de los Productos Industriales Manufacturados y su modificatoria, complementado con lo indicado en el numeral 21.2 de la NTP 341.031:2018 y su Modificación Técnica, y debe contener la siguiente información:

- nombre o denominación del producto;
- país de fabricación;
- peso neto, en kilogramos o toneladas;
- nombre del fabricante o importador o envasador o distribuidor responsable;
- domicilio legal en el Perú del fabricante o importador o envasador o distribuidor responsable, según corresponda, así como su número de Registro Único de Contribuyente (RUC);
- diámetro nominal de la barra, en milímetros o pulgadas;

Versión 08

Página 2 de 3

GOBIERNO REGIONAL CUSCO
GERENCIA REGIONAL DE GESTIÓN DE
INVERSIONES DE INFRAESTRUCTURA
SUBGERENCIA DE GESTIÓN DE OBRASg. Gabriela Arzaca Huaylla
PRESIDENTE DE OBRA
CIP. 191176GOBIERNO REGIONAL CUSCO
GERENCIA REGIONAL DE SUPERVISIÓN
DE INVERSIONESIng. Tito Condemayta
INSPECTOR DE OBRA
CIP. N° 99097Hagamos
HISTORIAAv. Tomasa Tito Condemayta s/n
Distrito de Wanchaq, Cusco - Perú
www.aob.pe/regioncusco

GOBIERNO REGIONAL
CUSCOGobierno Regional
CuscoGerencia Regional de
Gestión de Inversiones
de InfraestructuraSubgerencia de
Gestión de Obras

Año del Bicentenario, de la consolidación de nuestra Independencia, y de la conmemoración de las Heroicas Batallas de Junín y Ayacucho

- longitud de la barra, en metros;
- designación de tipo y grado de acero;
- designación de la norma técnica vigente (NTP o ASTM);
- número de colada o lote;
- número de paquete o atado.

La barra para construcción 6 mm - grado 60 debe llevar marcas sobre su superficie, según lo establecido en el numeral 20.1 de la NTP 341.031:2018 y su Modificación Técnica, y el numeral 19.3 de la ASTM A615/A615M -- 22, que contenga la siguiente información:

- nombre de identificación del fabricante o del importador;
- diámetro nominal de la barra, en milímetros o pulgadas;
- designación del tipo de acero: "N" (conforme a la NTP), o "S" (conforme a la ASTM);
- designación del grado de acero;
- adicionalmente, se puede incluir logotipo o símbolo de identificación.

Ejemplo del marcado	XXXX	6 mm	N	60
Leyenda del ejemplo	Identificación del fabricante o importador	Diámetro nominal	Tipo de acero	Grado de acero

Precisión 3: La entidad convocante podrá indicar en las bases (sección específica, especificaciones técnicas numeral 2 y/o proforma del contrato), otra información que considere deba estar rotulada. La información adicional que se solicite no puede modificar las características del bien descrito en el numeral 2.1 de la presente Ficha Técnica.

2.4. Inserto

No aplica.

Precisión 4: No aplica.



GOBIERNO REGIONAL CUSCO
GERENCIA REGIONAL DE GESTIÓN DE INVERSIONES DE INFRAESTRUCTURA
SUBGERENCIA DE GESTIÓN DE OBRAS
g. Angela y Gabriela Arizaca Huaylla
RESIDENTE DE OBRA
CIP N° 99001

GOBIERNO REGIONAL CUSCO
GERENCIA REGIONAL DE GESTIÓN DE INVERSIONES DE INFRAESTRUCTURA
SUBGERENCIA DE GESTIÓN DE OBRAS
INSPECTOR GENERAL DE OBRA
CIP N° 99001





GOBIERNO REGIONAL
CUSCO

Gobierno Regional
Cusco

Gerencia Regional de
Gestión de Inversiones
de Infraestructura

Subgerencia de
Gestión de Obras

Año del Bicentenario, de la consolidación de nuestra Independencia, y de la conmemoración
de las Heroicas Batallas de Junín y Ayacucho

FICHA TÉCNICA APROBADA

1. CARACTERÍSTICAS GENERALES DEL BIEN

Denominación del bien	:	BARRA PARA CONSTRUCCIÓN 3/8" - GRADO 60
Denominación técnica	:	BARRA DE ACERO CORRUGADA 3/8" - GRADO 60
Unidad de medida	:	UNIDAD
Descripción general	:	Barra de acero al carbono, cuya sección transversal es circular no uniforme, debido a la presencia de corrugas o resaltes inclinados con respecto a su eje, destinada a ser usada para refuerzo en construcciones de concreto armado.

2. CARACTERÍSTICAS ESPECÍFICAS DEL BIEN

2.1. Del bien

Las características de la barra para construcción 3/8" - grado 60, están establecidas en la NTP 341.031:2018 y su Modificación Técnica, y la ASTM A615/A615M - 22.

El producto debe cumplir con las siguientes especificaciones:

CARACTERÍSTICA	ESPECIFICACIÓN	REFERENCIA
Fósforo	Máximo 0,062 % (análisis del producto)	NTP 341.031:2018 PRODUCTOS DE ACERO. Barras de acero al carbono, corrugadas, para refuerzo de concreto armado. Requisitos. 4ª Edición, y su Modificación Técnica NTP 341.031:2018/MT 1:2021 PRODUCTOS DE ACERO. Barras de acero al carbono, corrugadas, para refuerzo de concreto armado. Requisitos. MODIFICACIÓN TÉCNICA 1. 1ª Edición ASTM A615/A615M – 22 Standard Specification for Deformed and Plain Carbon-Steel Bars for Concrete Reinforcement
Propiedades mecánicas		
Resistencia a la tracción (RT)	Mínimo 550 MPa (80 000 lbf/pulg²)	
Límite de fluencia (LF)	Mínimo 420 MPa (60 000 lbf/pulg²)	
	Máximo 540 MPa (78 000 lbf/pulg²)	
Relación (RT/LF)	Mínimo 1,25	
Alargamiento o elongación en 200 mm (8")	Mínimo 14 %	
Doblado a 180°	La probeta de ensayo una vez doblada alrededor de un mandril de 3 veces el diámetro nominal, no debe presentar fisuras o grietas transversales sobre el radio exterior de la porción doblada, observada a simple vista.	
Propiedades dimensionales		
Masa nominal	0,560 kg/m (mínima tolerancia: 94 % de la masa nominal)	
Diámetro nominal	0,375 pulg (9,5 mm)	
Área nominal	0,11 pulg² (71 mm²)	
Perímetro nominal	1,178 pulg (29,9 mm)	

Versión 08

Página 1 de 3



y Angélica T. GARCÍA Arizaca Huaylla
RESIDENTE DE OBRA
CIP. 1911478



Ing. Juan Carlos MORA MELO
INSPECTOR DE OBRA
CIP. N° 193067

Hagamos
HISTORIA

Av. Tomasa Tito Condemayta s/n
Distrito de Wanchaq, Cusco - Perú
www.aob.pe/regioncusco

13

GOBIERNO REGIONAL
CUSCOGobierno Regional
CuscoGerencia Regional de
Gestión de Inversiones
de InfraestructuraSubgerencia de
Gestión de ObrasAño del Bicentenario, de la consolidación de nuestra Independencia, y de la conmemoración
de las Heroicas Batallas de Junín y Ayacucho

CARACTERÍSTICA	ESPECIFICACIÓN	REFERENCIA
Longitud nominal	9 m (mínima tolerancia: 9 m)	NTP 341.031:2018 PRODUCTOS DE ACERO. Barras de acero al carbono, corrugadas, para refuerzo de concreto armado. Requisitos. 4ª Edición y su Modificación Técnica
Requisitos de las corrugas o resaltes		
Espaciamiento promedio	Máximo 0,262 pulg (6,7 mm)	NTP 341.031:2018 PRODUCTOS DE ACERO. Barras de acero al carbono, corrugadas, para refuerzo de concreto armado. Requisitos. 4ª Edición y su Modificación Técnica
Altura promedio	Mínimo 0,015 pulg (0,38 mm)	
Separación (Gap) (12,5 % del perímetro nominal)	Máximo 0,143 pulg (3,6 mm)	ASTM A615/A615M – 22 Standard Specification for Deformed and Plain Carbon-Steel Bars for Concrete Reinforcement

Precisión 1: La entidad convocante deberá precisar en las bases (sección específica, especificaciones técnicas numeral 2 y/o proforma del contrato), la longitud de la barra para construcción, en caso requiera una longitud diferente a 9 m, la cual será considerada nominal, y mínima como tolerancia; según lo indicado en el numeral 12 de la NTP 341.031:2018 y su Modificación Técnica; siempre que se haya verificado que esta característica asegure la pluralidad de postes.

2.2. Envase y/o embalaje

La barra para construcción 3/8" - grado 60 se debe empaquetar, según lo establecido en el numeral 21.1.2 de la NTP 341.031:2018 y su Modificación Técnica, o en el numeral 20.1 de la ASTM A615/A615M – 22, de conformidad con las prácticas de la ASTM A700 – 14 (2019) Standard Guide for Packaging, Marking, and Loading Methods for Steel Products for Shipment.

Asimismo, se debe suministrar en paquetes o atados amarrados con alambón de acero o zunchos, de manera que permitan y resistan la manipulación y transporte normal sin aflojarse ni desatarse, según lo establecido en el numeral 21.1.1 de la NTP 341.031:2018 y su Modificación Técnica.

Precisión 2: La entidad convocante deberá indicar en las bases (sección específica, especificaciones técnicas numeral 2 y/o proforma del contrato), el peso o número de barras por paquete o atado. Además, podrá indicar las características del embalaje, tales como: material y tipo de embalado; siempre que se haya verificado que estas características aseguren la pluralidad de postes.

2.3. Rotulado

El paquete de la barra para construcción 3/8" - grado 60 se debe rotular, según el artículo 3 del Decreto Legislativo N° 1304, que aprueba la Ley de Etiquetado y Verificación de los Reglamentos Técnicos de los Productos Industriales Manufacturados y su modificatoria, complementado con lo indicado en el numeral 21.2 de la NTP 341.031:2018 y su Modificación Técnica, y debe contener la siguiente información.

- nombre o denominación del producto;
- país de fabricación;
- peso neto, en kilogramos o toneladas;
- nombre del fabricante o importador o envasador o distribuidor responsable;
- domicilio legal en el Perú del fabricante o importador o envasador o distribuidor responsable, según corresponda, así como su número de Registro Único de Contribuyente (RUC);
- diámetro nominal de la barra, en milímetros o pulgadas;

Versión 08

Página 2 de 3

GOBIERNO REGIONAL CUSCO
GERENCIA REGIONAL DE GESTIÓN DE
INVERSIONES DE INFRAESTRUCTURA
SUBGERENCIA DE GESTIÓN DE OBRASg Angela Gabriela Arizaca Huaylla
RESIDENTE DE OBRAS
CIP 19116GOBIERNO REGIONAL CUSCO
GERENCIA REGIONAL DE GESTIÓN DE
INVERSIONES DE INFRAESTRUCTURA
SUBGERENCIA DE GESTIÓN DE OBRASIng. Juan Iván Sánchez Arce
INSPECTOR DE OBRA
CIP N° 98887

GOBIERNO REGIONAL
CUSCOGobierno Regional
CuscoGerencia Regional de
Gestión de Inversiones
de InfraestructuraSubgerencia de
Gestión de Obras

Año del Bicentenario, de la consolidación de nuestra Independencia, y de la conmemoración
de las Heroicas Batallas de Junín y Ayacucho

- longitud de la barra, en metros;
- designación de tipo y grado de acero;
- designación de la norma técnica vigente (NTP o ASTM);
- número de colada o lote;
- número de paquete o atado.

La barra para construcción 3/8" - grado 60 debe llevar marcas sobre su superficie, según lo establecido en el numeral 20.1 de la NTP 341.031:2018 y su Modificación Técnica, y el numeral 19.3 de la ASTM A615/A615M - 22, que contenga la siguiente información:

- nombre de identificación del fabricante o del importador;
- diámetro nominal de la barra, en milímetros o pulgadas;
- designación del tipo de acero: "N" (conforme a la NTP), o "S" (conforme a la ASTM);
- designación del grado de acero;
- adicionalmente, se puede incluir logotipo o símbolo de identificación.

Ejemplo del marcado	XXXX	3/8"	N	60
Leyenda del ejemplo	Identificación del fabricante o importador	Diámetro nominal	Tipo de acero	Grado de acero

Precisión 3: La entidad convocante podrá indicar en las bases (sección específica, especificaciones técnicas numeral 2 y/o proforma del contrato), otra información que considere deba estar rotulada. La información adicional que se solicite no puede modificar las características del bien descrito en el numeral 2.1 de la presente Ficha Técnica.

2.4. Inserto

No aplica.

Precisión 4: No aplica.

GOBIERNO REGIONAL CUSCO
GERENCIA REGIONAL DE GESTIÓN DE
INVERSIONES DE INFRAESTRUCTURA
SUB GERENCIA DE GESTIÓN DE OBRAS
Ing. Angela T. Gabriela Arizaca Huaylla
RESIDENTE DE OBRA
CIP. 191476

GOBIERNO REGIONAL CUSCO
GERENCIA REGIONAL DE SUPERVISIÓN
DE OBRAS DE INFRAESTRUCTURA
Ing. Juan Ivan Alayza Melo
INSPECTOR DE OBRA
CIP. N° 69087

GOBIERNO REGIONAL
CUSCOGobierno Regional
CuscoGerencia Regional de
Gestión de Inversiones
de InfraestructuraSubgerencia de
Gestión de ObrasAño del Bicentenario, de la consolidación de nuestra independencia, y de la conmemoración
de las Heroicas Batallas de Junín y Ayacucho**FICHA TÉCNICA
APROBADA****1. CARACTERÍSTICAS GENERALES DEL BIEN**

Denominación del bien : BARRA PARA CONSTRUCCIÓN 1/2" - GRADO 60
 Denominación técnica : BARRA DE ACERO CORRUGADA 1/2" - GRADO 60
 Unidad de medida : UNIDAD
 Descripción general : Barra de acero al carbono, cuya sección transversal es circular no uniforme, debido a la presencia de corrugas o resaltes inclinados con respecto a su eje, destinada a ser usada para refuerzo en construcciones de concreto armado.

2. CARACTERÍSTICAS ESPECÍFICAS DEL BIEN**2.1. Del bien**

Las características de la barra para construcción 1/2" - grado 60, están establecidas en la NTP 341.031:2018 y su Modificación Técnica, y la ASTM A615/A615M - 22.

El producto debe cumplir con las siguientes especificaciones:

CARACTERÍSTICA	ESPECIFICACIÓN	REFERENCIA
Fósforo	Máximo 0,062 % (análisis del producto)	NTP 341.031:2018 PRODUCTOS DE ACERO. Barras de acero al carbono, corrugadas, para refuerzo de concreto armado. Requisitos. 4ª Edición, y su Modificación Técnica NTP 341.031:2018/MT 1:2021 PRODUCTOS DE ACERO. Barras de acero al carbono, corrugadas, para refuerzo de concreto armado. Requisitos. MODIFICACIÓN TÉCNICA 1. 1ª Edición ASTM A615/A615M – 22 Standard Specification for Deformed and Plain Carbon-Steel Bars for Concrete Reinforcement
Propiedades mecánicas		
Resistencia a la tracción (RT)	Mínimo 550 MPa (80 000 lbf/pulg²)	
Límite de fluencia (LF)	Mínimo 420 MPa (60 000 lbf/pulg²) Máximo 540 MPa (78 000 lbf/pulg²)	
Relación (RT/LF)	Mínimo 1,25	
Alargamiento o elongación en 200 mm (8")	Mínimo 14 %	
Doblado a 180°	La probeta de ensayo una vez doblada alrededor de un mandril de 3 veces el diámetro nominal, no debe presentar fisuras o grietas transversales sobre el radio exterior de la porción doblada, observada a simple vista.	
Propiedades dimensionales		
Masa nominal	0,994 kg/m (mínima tolerancia: 94 % de la masa nominal)	
Diámetro nominal	0,50 pulg (12,7 mm)	
Área nominal	0.20 pulg² (129 mm²)	
Perímetro nominal	1,571 pulg (39,9 mm)	

Versión: 08

Página 1 de 3

GOBIERNO REGIONAL CUSCO
GERENCIA REGIONAL DE GESTIÓN DE
INVERSIONES DE INFRAESTRUCTURA
SUBGERENCIA DE GESTIÓN DE OBRASg. Angela Gabriela Arizaca Huaylla
RESIDENTE DE OBRA
CIP 19166GOBIERNO REGIONAL CUSCO
GERENCIA REGIONAL DE GESTIÓN DE
INVERSIONES DE INFRAESTRUCTURA
SUBGERENCIA DE GESTIÓN DE OBRASIng. Jhon Ivan Araya Melo
INSPECTOR DE OBRA
CIP N° 89887

GOBIERNO REGIONAL
CUSCOGobierno Regional
CuscoGerencia Regional de
Gestión de Inversiones
de InfraestructuraSubgerencia de
Gestión de ObrasAño del Bicentenario, de la consolidación de nuestra Independencia, y de la conmemoración
de las Heroicas Batallas de Junín y Ayacucho

CARACTERÍSTICA	ESPECIFICACIÓN	REFERENCIA
Longitud nominal	9 m (mínima tolerancia: 9 m)	NTP 341.031:2018 PRODUCTOS DE ACERO. Barras de acero al carbono, corrugadas, para refuerzo de concreto armado. Requisitos. 4ª Edición y su Modificación Técnica
Requisitos de las corrugas o resaltes		
Espaciamiento promedio	Máximo 0,350 pulg (8,9 mm)	NTP 341.031:2018 PRODUCTOS DE ACERO. Barras de acero al carbono, corrugadas, para refuerzo de concreto armado. Requisitos. 4ª Edición y su Modificación Técnica
Altura promedio	Mínimo 0,020 pulg (0,51 mm)	
Separación (Gap) (12,5 % del perímetro nominal)	Máximo 0,191 pulg (4,9 mm)	
		ASTM A615/A615M – 22 Standard Specification for Deformed and Plain Carbon-Steel Bars for Concrete Reinforcement

Precisión 1: La entidad convocante deberá precisar en las bases (sección específica, especificaciones técnicas numeral 2 y/o proforma del contrato), la longitud de la barra para construcción, en caso requiera una longitud diferente a 9 m, la cual será considerada nominal, y mínima como tolerancia; según lo indicado en el numeral 12 de la NTP 341.031:2018 y su Modificación Técnica; siempre que se haya verificado que esta característica asegure la pluralidad de postes.

2.2. Envase y/o embalaje

La barra para construcción 1/2" - grado 60 se debe empaquetar, según lo establecido en el numeral 21.1.2 de la NTP 341.031:2018 y su Modificación Técnica, o en el numeral 20.1 de la ASTM A615/A615M – 22, de conformidad con las prácticas de la ASTM A700 – 14 (2019) Standard Guide for Packaging, Marking, and Loading Methods for Steel Products for Shipment.

Asimismo, se debe suministrar en paquetes o atados amarrados con alambón de acero o zunchos, de manera que permitan y resistan la manipulación y transporte normal sin aflojarse ni desatarse, según lo establecido en el numeral 21.1.1 de la NTP 341.031:2018 y su Modificación Técnica.

Precisión 2: La entidad convocante deberá indicar en las bases (sección específica, especificaciones técnicas numeral 2 y/o proforma del contrato), el peso o número de barras por paquete o atado. Además, podrá indicar las características del embalaje, tales como: material y tipo de embalado; siempre que se haya verificado que estas características aseguren la pluralidad de postes.

2.3. Rotulado

El paquete de la barra para construcción 1/2" - grado 60 se debe rotular, según el artículo 3 del Decreto Legislativo N° 1304, que aprueba la Ley de Etiquetado y Verificación de los Reglamentos Técnicos de los Productos Industriales Manufacturados y su modificación, complementado con lo indicado en el numeral 21.2 de la NTP 341.031:2018 y su Modificación Técnica, y debe contener la siguiente información:

- nombre o denominación del producto;
- país de fabricación;
- peso neto, en kilogramos o toneladas;
- nombre del fabricante o importador o envasador o distribuidor responsable;
- domicilio legal en el Perú del fabricante o importador o envasador o distribuidor responsable, según corresponda, así como su número de Registro Único de Contribuyente (RUC);
- diámetro nominal de la barra, en milímetros o pulgadas;

Versión 08

Página 2 de 3

GOBIERNO REGIONAL CUSCO
GERENCIA REGIONAL DE GESTIÓN DE
INVERSIONES DE INFRAESTRUCTURA
SUBGERENCIA DE GESTIÓN DE OBRASg. Angela T. Gabriela Arizaca Huaylla
RESIDENTE DE OBRA
CIP. 19116GOBIERNO REGIONAL CUSCO
GERENCIA REGIONAL DE
GESTIÓN DE OBRASIng. Jhon Ivan Mas
INSPECTOR DE OBRA
CIP. N° 20017

GOBIERNO REGIONAL
CUSCOGobierno Regional
CuscoGerencia Regional de
Gestión de Inversiones
de InfraestructuraSubgerencia de
Gestión de Obras

Año del Bicentenario, de la consolidación de nuestra Independencia, y de la conmemoración de las Heroicas Batallas de Junín y Ayacucho

- longitud de la barra, en metros;
- designación de tipo y grado de acero;
- designación de la norma técnica vigente (NTP o ASTM);
- número de colada o lote;
- número de paquete o atado.

La barra para construcción 1/2" - grado 60 debe llevar marcas sobre su superficie, según lo establecido en el numeral 20.1 de la NTP 341.031:2018 y su Modificación Técnica, y el numeral 19.3 de la ASTM A615/A615M - 22, que contenga la siguiente información:

- nombre de identificación del fabricante o del importador;
- diámetro nominal de la barra, en milímetros o pulgadas;
- designación del tipo de acero: "N" (conforme a la NTP), o "S" (conforme a la ASTM);
- designación del grado de acero;
- adicionalmente, se puede incluir logotipo o símbolo de identificación.

Ejemplo del marcado	XXXX	1/2"	N	60
Leyenda del ejemplo	Identificación del fabricante o importador	Diámetro nominal	Tipo de acero	Grado de acero

Precisión 3: La entidad convocante podrá indicar en las bases (sección específica, especificaciones técnicas numeral 2 y/o proforma del contrato), otra información que considere deba estar rotulada. La información adicional que se solicite no puede modificar las características del bien descrito en el numeral 2.1 de la presente Ficha Técnica.

2.4. Inserto

No aplica.

Precisión 4: No aplica.



GOBIERNO REGIONAL CUSCO
GERENCIA REGIONAL DE GESTIÓN DE
INVERSIONES DE INFRAESTRUCTURA
SUB GERENCIA DE GESTIÓN DE OBRAS

g Gabriela Arizaca Huaylla
RESIDENTE DE OBRA
CIP 191678

GOBIERNO REGIONAL CUSCO
GERENCIA REGIONAL DE SUPERVISIÓN
COORDINACIÓN DE INSUNTORES

Ing. Juan Iván Aliaga Melo
INSPECTOR DE OBRA
CIP N° 69087

GOBIERNO REGIONAL
CUSCOGobierno Regional
CuscoGerencia Regional de
Gestión de Inversiones
de InfraestructuraSubgerencia de
Gestión de ObrasAño del Bicentenario, de la consolidación de nuestra independencia, y de la conmemoración
de las Heroicas Batallas de Junín y Ayacucho**FICHA TÉCNICA
APROBADA****1. CARACTERÍSTICAS GENERALES DEL BIEN**

Denominación del bien : BARRA PARA CONSTRUCCIÓN 5/8" - GRADO 60
 Denominación técnica : BARRA DE ACERO CORRUGADA 5/8" - GRADO 60
 Unidad de medida : UNIDAD
 Descripción general : Barra de acero al carbono, cuya sección transversal es circular no uniforme, debido a la presencia de corrugas o resaltes inclinados con respecto a su eje, destinada a ser usada para refuerzo en construcciones de concreto armado.

2. CARACTERÍSTICAS ESPECÍFICAS DEL BIEN**2.1. Del bien**

Las características de la barra para construcción 5/8" - grado 60, están establecidas en la NTP 341.031.2018 y su Modificación Técnica, y la ASTM A615/A615M - 22.

El producto debe cumplir con las siguientes especificaciones:

CARACTERÍSTICA	ESPECIFICACIÓN	REFERENCIA
Fósforo	Máximo 0,062 % (análisis del producto)	NTP 341.031:2018 PRODUCTOS DE ACERO. Barras de acero al carbono, corrugadas, para refuerzo de concreto armado. Requisitos. 4ª Edición, y su Modificación Técnica NTP 341.031:2018/MT 1:2021 PRODUCTOS DE ACERO. Barras de acero al carbono, corrugadas, para refuerzo de concreto armado. Requisitos. MODIFICACIÓN TÉCNICA 1. 1ª Edición ASTM A615/A615M -- 22 Standard Specification for Deformed and Plain Carbon-Steel Bars for Concrete Reinforcement
Propiedades mecánicas		
Resistencia a la tracción (RT)	Mínimo 550 MPa (80 000 lbf/pulg²)	
Límite de fluencia (LF)	Mínimo 420 MPa (60 000 lbf/pulg²) Máximo 540 MPa (78 000 lbf/pulg²)	
Relación (RT/LF)	Mínimo 1,25	
Alargamiento o elongación en 200 mm (8")	Mínimo 14 %	
Doblado a 180°	La probeta de ensayo una vez doblada alrededor de un mandril de 3 veces el diámetro nominal, no debe presentar fisuras o grietas transversales sobre el radio exterior de la porción doblada, observada a simple vista.	
Propiedades dimensionales		
Masa nominal	1,552 kg/m (mínima tolerancia: 94 % de la masa nominal)	
Diámetro nominal	0,625 pulg (15,9 mm)	
Área nominal	0,31 pulg² (199 mm²)	
Perímetro nominal	1,963 pulg (49,9 mm)	

Versión 08

Página 1 de 3

GOBIERNO REGIONAL CUSCO
GERENCIA REGIONAL DE GESTIÓN DE
INVERSIONES DE INFRAESTRUCTURA
SUBGERENCIA DE GESTIÓN DE OBRASg. Angeli Gabriela Anzasa Huaylla
RESIDENTE DE OBRA
CIP 151476GOBIERNO REGIONAL CUSCO
GERENCIA REGIONAL DE SUPERVISIÓN
DE INVERSIÓN DE INVERSIÓNIng. Jhon Wily Alvarado Melo
INSPECTOR DE OBRA
CIP 151476

GOBIERNO REGIONAL
CUSCOGobierno Regional
CuscoGerencia Regional de
Gestión de Inversiones
de InfraestructuraSubgerencia de
Gestión de ObrasAño del Bicentenario, de la consolidación de nuestra Independencia, y de la conmemoración
de las Heroicas Batallas de Junín y Ayacucho

CARACTERÍSTICA	ESPECIFICACIÓN	REFERENCIA
Longitud nominal	9 m (mínima tolerancia: 9 m)	NTP 341.031:2018 PRODUCTOS DE ACERO. Barras de acero al carbono, corrugadas, para refuerzo de concreto armado. Requisitos. 4ª Edición y su Modificación Técnica
Requisitos de las corrugas o resaltes		
Espaciamiento promedio	Máximo 0,437 pulg (11,1 mm)	NTP 341.031:2018 PRODUCTOS DE ACERO. Barras de acero al carbono, corrugadas, para refuerzo de concreto armado. Requisitos. 4ª Edición y su Modificación Técnica
Altura promedio	Mínimo 0,028 pulg (0,71 mm)	
Separación (Gap) (12,5 % del perímetro nominal)	Máximo 0,239 pulg (6,1 mm)	ASTM A615/A615M – 22 Standard Specification for Deformed and Plain Carbon-Steel Bars for Concrete Reinforcement

Precisión 1: La entidad convocante deberá precisar en las bases (sección específica, especificaciones técnicas numeral 2 y/o proforma del contrato), la longitud de la barra para construcción, en caso requiera una longitud diferente a 9 m, la cual será considerada nominal, y mínima como tolerancia, según lo indicado en el numeral 12 de la NTP 341.031.2018 y su Modificación Técnica; siempre que se haya verificado que esta característica asegure la pluralidad de postes.

2.2. Envase y/o embalaje

La barra para construcción 5/8" - grado 60 se debe empaquetar, según lo establecido en el numeral 21.1.2 de la NTP 341.031:2018 y su Modificación Técnica, o en el numeral 20.1 de la ASTM A615/A615M – 22, de conformidad con las prácticas de la ASTM A790 – 14 (2019) Standard Guide for Packaging, Marking, and Loading Methods for Steel Products for Shipment.

Asimismo, se debe suministrar en paquetes o atados amarrados con alambro de acero o zunchos, de manera que permitan y resistan la manipulación y transporte normal sin aflojarse ni desatarse, según lo establecido en el numeral 21.1.1 de la NTP 341.031.2018 y su Modificación Técnica.

Precisión 2: La entidad convocante deberá indicar en las bases (sección específica, especificaciones técnicas numeral 2 y/o proforma del contrato), el peso o número de barras por paquete o atado. Además, podrá indicar las características del embalaje, tales como: material y tipo de embalaje; siempre que se haya verificado que estas características aseguren la pluralidad de postes.

2.3. Rotulado

El paquete de la barra para construcción 5/8" - grado 60 se debe rotular, según el artículo 3 del Decreto Legislativo N° 1304, que aprueba la Ley de Etiquetado y Verificación de los Reglamentos Técnicos de los Productos Industriales Manufacturados y su modificación, complementado con lo indicado en el numeral 21.2 de la NTP 341.031:2018 y su Modificación Técnica, y debe contener la siguiente información:

- nombre o denominación del producto;
- país de fabricación;
- peso neto, en kilogramos o toneladas;
- nombre del fabricante o importador o envasador o distribuidor responsable;
- domicilio legal en el Perú del fabricante o importador o envasador o distribuidor responsable, según corresponda, así como su número de Registro Único de Contribuyente (RUC);
- diámetro nominal de la barra, en milímetros o pulgadas;

Versión 08

Página 2 de 3

GOBIERNO REGIONAL CUSCO
GERENCIA REGIONAL DE GESTIÓN DE
INVERSIONES DE INFRAESTRUCTURA
SUBGERENCIA DE GESTIÓN DE OBRASGOBIERNO REGIONAL CUSCO
GERENCIA REGIONAL DE SUPERVISIÓN
Y VERIFICACIÓN DE INVERSIONES

SUBGERENCIA DE GESTIÓN DE OBRAS

GOBIERNO REGIONAL
CUSCOGobierno Regional
CuscoGerencia Regional de
Gestión de Inversiones
de InfraestructuraSubgerencia de
Gestión de Obras

Año del Bicentenario, de la consolidación de nuestra Independencia, y de la conmemoración
de las Heroicas Batallas de Junín y Ayacucho

- longitud de la barra, en metros;
- designación de tipo y grado de acero;
- designación de la norma técnica vigente (NTP o ASTM);
- número de colada o lote;
- número de paquete o atado.

La barra para construcción 5/8" - grado 60 debe llevar marcas sobre su superficie, según lo establecido en el numeral 20.1 de la NTP 341.031.2018 y su Modificación Técnica, y el numeral 19.3 de la ASTM A615/A615M - 22, que contenga la siguiente información:

- nombre de identificación del fabricante o del importador;
- diámetro nominal de la barra, en milímetros o pulgadas;
- designación del tipo de acero: "N" (conforme a la NTP), o "S" (conforme a la ASTM);
- designación del grado de acero;
- adicionalmente, se puede incluir logotipo o símbolo de identificación.

Ejemplo del marcado	XXXX	5/8"	N	60
Leyenda del ejemplo	Identificación del fabricante o importador	Diámetro nominal	Tipo de acero	Grado de acero

Precisión 3: La entidad convocante podrá indicar en las bases (sección específica, especificaciones técnicas numeral 2 y/o proforma del contrato), otra información que considere deba estar rotulada. La información adicional que se solicite no puede modificar las características del bien descrito en el numeral 2.1 de la presente Ficha Técnica.

2.4. Inserto

No aplica.

Precisión 4: No aplica.

GOBIERNO REGIONAL CUSCO
GERENCIA REGIONAL DE GESTIÓN DE
INVERSIONES DE INFRAESTRUCTURA
QUE GESTIONA ALTERNATIVAS DE OBRA

g Angeli T. Carrasco Arizaca Huaylla
RESIDENTE DE OBRA

GOBIERNO REGIONAL CUSCO
GERENCIA REGIONAL DE SUPERVISIÓN
DE LA EJECUCIÓN DE INVERSIONES
DE INFRAESTRUCTURA

Ing. Leon Ivan Alvarado Molo
INSPECTOR DE OBRA
CIP N° 89087

GOBIERNO REGIONAL
CUSCOGobierno Regional
CuscoGerencia Regional de
Gestión de Inversiones
de InfraestructuraSubgerencia de
Gestión de ObrasAño del Bicentenario, de la consolidación de nuestra Independencia, y de la conmemoración
de las Heroicas Batallas de Junín y Ayacucho**FICHA TÉCNICA
APROBADA****1. CARACTERÍSTICAS GENERALES DEL BIEN**

Denominación del bien : BARRA PARA CONSTRUCCIÓN 3/4" - GRADO 60
 Denominación técnica : BARRA DE ACERO CORRUGADA 3/4" - GRADO 60
 Unidad de medida : UNIDAD
 Descripción general : Barra de acero al carbono, cuya sección transversal es circular no uniforme, debido a la presencia de corrugas o resaltes inclinados con respecto a su eje, destinada a ser usada para refuerzo en construcciones de concreto armado.

2. CARACTERÍSTICAS ESPECÍFICAS DEL BIEN**2.1. Del bien**

Las características de la barra para construcción 3/4" grado - 60, están establecidas en la NTP 341.031:2018 y su Modificación Técnica, y la ASTM A615/A615M - 22.

El producto debe cumplir con las siguientes especificaciones:

CARACTERÍSTICA	ESPECIFICACIÓN	REFERENCIA
Fósforo	Máximo 0,062 % (análisis del producto)	NTP 341.031:2018 PRODUCTOS DE ACERO. Barras de acero al carbono, corrugadas, para refuerzo de concreto armado. Requisitos. 4ª Edición, y su Modificación Técnica NTP 341.031:2018/MT 1.2021 PRODUCTOS DE ACERO. Barras de acero al carbono, corrugadas, para refuerzo de concreto armado. Requisitos. MODIFICACIÓN TÉCNICA 1. 1ª Edición ASTM A615/A615M - 22 Standard Specification for Deformed and Plain Carbon-Steel Bars for Concrete Reinforcement
Propiedades mecánicas		
Resistencia a la tracción (RT)	Mínimo 550 MPa (80 000 lbf/pulg²)	
Límite de fluencia (LF)	Mínimo 420 MPa (60 000 lbf/pulg²) Máximo 540 MPa (78 000 lbf/pulg²)	
Relación (RT/LF)	Mínimo 1.25	
Alargamiento o elongación en 200 mm (8")	Mínimo 14 %	
Doblado a 180°	La probeta de ensayo una vez doblada alrededor de un mandril de 5 veces el diámetro nominal, no debe presentar fisuras o grietas transversales sobre el radio exterior de la porción doblada, observada a simple vista.	
Propiedades dimensionales		
Masa nominal	2,235 kg/m (mínima tolerancia: 94 % de la masa nominal)	
Diámetro nominal	0,750 pulg (19,1 mm)	
Área nominal	0,44 pulg² (284 mm²)	
Perímetro nominal	2,356 pulg (59,8 mm)	

Versión 08

Página 1 de 3

GOBIERNO REGIONAL CUSCO
GERENCIA REGIONAL DE OBRAS DE
INFRAESTRUCTURAg. Angela T. Gabriela Arraca Huaylla
RESIDENTE DE OBRAGOBIERNO REGIONAL CUSCO
GERENCIA REGIONAL DE OBRAS DE
INFRAESTRUCTURAIng. Juan Yan Andía Melo
INSPECTOR DE OBRA
CIP N° 99087

GOBIERNO REGIONAL
CUSCOGobierno Regional
CuscoGerencia Regional de
Gestión de Inversiones
de InfraestructuraSubgerencia de
Gestión de Obras

Año del Bicentenario, de la consolidación de nuestra Independencia, y de la conmemoración de las Heroicas Batallas de Junín y Ayacucho

CARACTERÍSTICA	ESPECIFICACIÓN	REFERENCIA
Longitud nominal	9 m (mínima tolerancia: 9 m)	NTP 341.031:2018 PRODUCTOS DE ACERO. Barras de acero al carbono, corrugadas, para refuerzo de concreto armado. Requisitos. 4ª Edición y su Modificación Técnica
Requisitos de las corrugas o resaltes		
Espaciamiento promedio	Máximo 0,525 pulg (13,3 mm)	NTP 341.031:2018 PRODUCTOS DE ACERO. Barras de acero al carbono, corrugadas, para refuerzo de concreto armado. Requisitos. 4ª Edición y su Modificación Técnica
Altura promedio	Mínimo 0,038 pulg (0,97 mm)	
Separación (Gap) (12,5 % del perímetro nominal)	Máximo 0,286 pulg (7,3 mm)	ASTM A615/A615M – 22 Standard Specification for Deformed and Plain Carbon-Steel Bars for Concrete Reinforcement

Precisión 1: La entidad convocante deberá precisar en las bases (sección específica, especificaciones técnicas numeral 2 y/o proforma del contrato), la longitud de la barra para construcción, en caso requiera una longitud diferente a 9 m, la cual será considerada nominal, y mínima como tolerancia, según lo indicado en el numeral 12 de la NTP 341.031:2018 y su Modificación Técnica; siempre que se haya verificado que esta característica asegure la pluralidad de postes.

2.2. Envase y/o embalaje

La barra para construcción 3/4" - grado 60 se debe empaquetar, según lo establecido en el numeral 21.1.2 de la NTP 341.031:2018 y su Modificación Técnica, o en el numeral 20.1 de la ASTM A615/A615M – 22, de conformidad con las prácticas de la ASTM A700 – 14 (2019) Standard Guide for Packaging, Marking, and Loading Methods for Steel Products for Shipment.

Asimismo, se debe suministrar en paquetes o atados amarrados con alambros de acero o zunchos, de manera que permitan y resistan la manipulación y transporte normal sin aflojarse ni desatarse, según lo establecido en el numeral 21.1.1 de la NTP 341.031:2018 y su Modificación Técnica.

Precisión 2: La entidad convocante deberá indicar en las bases (sección específica, especificaciones técnicas numeral 2 y/o proforma del contrato), el peso o número de barras por paquete o atado. Además, podrá indicar las características del embalaje, tales como: material y tipo de embalaje; siempre que se haya verificado que estas características aseguren la pluralidad de postes.

2.3. Rotulado

El paquete de la barra para construcción 3/4" - grado 60 se debe rotular, según el artículo 3 del Decreto Legislativo N° 1304, que aprueba la Ley de Etiquetado y Verificación de los Reglamentos Técnicos de los Productos Industriales Manufacturados y su modificatoria, complementado con lo indicado en el numeral 21.2 de la NTP 341.031:2018 y su Modificación Técnica, y debe contener la siguiente información:

- nombre o denominación del producto;
- país de fabricación;
- peso neto, en kilogramos o toneladas;
- nombre del fabricante o importador o envasador o distribuidor responsable;
- domicilio legal en el Perú del fabricante o importador o envasador o distribuidor responsable, según corresponda, así como su número de Registro Único de Contribuyente (RUC);
- diámetro nominal de la barra, en milímetros o pulgadas;

Versión 08

Página 2 de 3

GOBIERNO REGIONAL CUSCO
GERENCIA REGIONAL DE GESTIÓN DE
INVERSIONES DE INFRAESTRUCTURAg Angela T. GARCÍA Arizaca Huaylla
INSPECTORA DE OBRAGOBIERNO REGIONAL CUSCO
GERENCIA REGIONAL DE GESTIÓN DE
INVERSIONES DE INFRAESTRUCTURAIng. Jhon Ivan Andino Nieto
INSPECTOR DE OBRA
CIP N° 90087



CUSCO

Cusco

Gestión de Inversiones
de Infraestructura

Gestión de Obras

Año del Bicentenario, de la consolidación de nuestra Independencia, y de la conmemoración
de las Heroicas Batallas de Junín y Ayacucho

- longitud de la barra, en metros;
- designación de tipo y grado de acero;
- designación de la norma técnica vigente (NTP o ASTM);
- número de colada o lote;
- número de paquete o atado.

La barra para construcción 3/4" - grado 60 debe llevar marcas sobre su superficie, según lo establecido en el numeral 20.1 de la NTP 341.031:2018 y su Modificación Técnica, y el numeral 19.3 de la ASTM A615/A615M - 22, que contenga la siguiente información:

- nombre de identificación del fabricante o del importador;
- diámetro nominal de la barra, en milímetros o pulgadas;
- designación del tipo de acero: "N" (conforme a la NTP), o "S" (conforme a la ASTM);
- designación del grado de acero;
- adicionalmente, se puede incluir logotipo o símbolo de identificación.

Ejemplo del marcado	XXXX	3/4"	N	60
Leyenda del ejemplo	Identificación del fabricante o importador	Diámetro nominal	Tipo de acero	Grado de acero

Precisión 3: La entidad convocante podrá indicar en las bases (sección específica, especificaciones técnicas numeral 2 y/o proforma del contrato), otra información que considere deba estar rotulada. La información adicional que se solicite no puede modificar las características del bien descrito en el numeral 2.1 de la presente Ficha Técnica.

2.4. Inserto

No aplica.

Precisión 4: No aplica.

GOBIERNO REGIONAL CUSCO
GERENCIA REGIONAL DE GESTIÓN DE
INVERSIONES DE INFRAESTRUCTURA
CIRCUITO DE INVERSIÓN
Ing. Angela T. Gabriela Anzaca Huaylla
RESIDENTE DE OBRA
ID 10.000

GOBIERNO REGIONAL CUSCO
GERENCIA REGIONAL DE SUPERVISIÓN
COORDINACIÓN DE SUPERVISIÓN
Ing. John Ivan Alvarado
INSPECTOR DE OBRA
CIP N° 98087

CAPÍTULO IV
REQUISITOS DE HABILITACIÓN⁸

4.1 Requisitos de habilitación según los documentos de información complementaria

NO CORRESPONDE

⁸ Los requisitos de habilitación son fijados por el área usuaria en el requerimiento.

ANEXOS

ANEXO N° 1

DECLARACIÓN JURADA DE DATOS DEL POSTOR

Señores
ÓRGANO ENCARGADO DE LAS CONTRATACIONES

SUBASTA INVERSA ELECTRÓNICA N.º 011-2024-GR CUSCO/C1

Presente.-

El que se suscribe, [.....], postor y/o Representante Legal de [CONSIGNAR EN CASO DE SER PERSONA JURÍDICA], identificado con [CONSIGNAR TIPO DE DOCUMENTO DE IDENTIDAD] N° [CONSIGNAR NÚMERO DE DOCUMENTO DE IDENTIDAD], con poder inscrito en la localidad de [CONSIGNAR EN CASO DE SER PERSONA JURÍDICA] en la Ficha N° [CONSIGNAR EN CASO DE SER PERSONA JURÍDICA] Asiento N° [CONSIGNAR EN CASO DE SER PERSONA JURÍDICA], **DECLARO BAJO JURAMENTO** que la siguiente información se sujeta a la verdad:

Nombre, Denominación o Razón Social:			
Domicilio Legal :			
RUC :	Teléfono(s) :		
MYPE ⁹	Sí	No	
Correo electrónico :			

Autorización de notificación por correo electrónico:

Autorizo que se notifiquen al correo electrónico indicado las siguientes actuaciones:

1. Solicitud de reducción de la oferta económica.
2. Solicitud de subsanación de los requisitos para perfeccionar el contrato.
3. Solicitud para presentar los documentos para perfeccionar el contrato, según orden de prelación, de conformidad con lo previsto en el artículo 141 del Reglamento.
4. Respuesta a la solicitud de acceso al expediente de contratación.
5. Notificación de la orden de compra¹⁰

Asimismo, me comprometo a remitir la confirmación de recepción, en el plazo máximo de dos (2) días hábiles de recibida la comunicación.

[CONSIGNAR CIUDAD Y FECHA]

.....
Firma, Nombres y Apellidos del postor o Representante legal, según corresponda

Importante

La notificación dirigida a la dirección de correo electrónico consignada se entenderá válidamente efectuada cuando la Entidad reciba acuse de recepción.

⁹ Esta información será verificada por la Entidad en la página web del Ministerio de Trabajo y Promoción del Empleo en la sección consulta de empresas acreditadas en el REMYPE en el link <http://www2.trabajo.gob.pe/servicios-en-linea-2-2/> y se tendrá en consideración, en caso el postor ganador de la buena pro solicite la retención del diez por ciento (10%) del monto del contrato original, en calidad de garantía de fiel cumplimiento, en los contratos periódicos de suministro de bienes, según lo señalado en el artículo 149 del Reglamento.

¹⁰ Cuando el monto del valor estimado del procedimiento o del ítem no supere los doscientos mil Soles (S/ 200 000.00), en caso se haya optado por perfeccionar el contrato con una orden de compra.

Importante*Cuando se trate de consorcios, la declaración jurada es la siguiente:***ANEXO N° 1****DECLARACIÓN JURADA DE DATOS DEL POSTOR**

Señores

ÓRGANO ENCARGADO DE LAS CONTRATACIONES**SUBASTA INVERSA ELECTRÓNICA N.º 011-2024-GR CUSCO/C1**

Presente.-

El que se suscribe, [.....], representante común del consorcio [CONSIGNAR EL NOMBRE DEL CONSORCIO], identificado con [CONSIGNAR TIPO DE DOCUMENTO DE IDENTIDAD] N° [CONSIGNAR NÚMERO DE DOCUMENTO DE IDENTIDAD], **DECLARO BAJO JURAMENTO** que la siguiente información se sujeta a la verdad:

Datos del consorciado 1					
Nombre, Denominación o Razón Social :					
Domicilio Legal :					
RUC :		Teléfono(s) :			
MYPE ¹¹		Sí		No	
Correo electrónico :					

Datos del consorciado 2					
Nombre, Denominación o Razón Social :					
Domicilio Legal :					
RUC :		Teléfono(s) :			
MYPE ¹²		Sí		No	
Correo electrónico :					

Datos del consorciado ...					
Nombre, Denominación o Razón Social :					
Domicilio Legal :					
RUC :		Teléfono(s) :			
MYPE ¹³		Sí		No	
Correo electrónico :					

Autorización de notificación por correo electrónico:

Correo electrónico del consorcio:

¹¹ Esta información será verificada por la Entidad en la página web del Ministerio de Trabajo y Promoción del Empleo en la sección consulta de empresas acreditadas en el REMYPE en el link <http://www2.trabajo.gob.pe/servicios-en-linea-2-2/> y se tendrá en consideración, en caso el consorcio ganador de la buena pro solicite la retención del diez por ciento (10%) del monto del contrato original, en calidad de garantía de fiel cumplimiento, en los contratos periódicos de suministro de bienes, según lo señalado en el artículo 149 del Reglamento. Para dicho efecto, todos los integrantes del consorcio deben acreditar la condición de micro o pequeña empresa.

¹² Ibidem.

¹³ Ibidem.

Autorizo que se notifiquen al correo electrónico indicado las siguientes actuaciones:

1. Solicitud de reducción de la oferta económica.
2. Solicitud de subsanación de los requisitos para perfeccionar el contrato.
3. Solicitud para presentar los documentos para perfeccionar el contrato, según orden de prelación, de conformidad con lo previsto en el artículo 141 del Reglamento.
4. Respuesta a la solicitud de acceso al expediente de contratación.
5. Notificación de la orden de compra¹⁴

Asimismo, me comprometo a remitir la confirmación de recepción, en el plazo máximo de dos (2) días hábiles de recibida la comunicación.

[CONSIGNAR CIUDAD Y FECHA]

.....
**Firma, Nombres y Apellidos del representante
común del consorcio**

Importante

La notificación dirigida a la dirección de correo electrónico consignada se entenderá válidamente efectuada cuando la Entidad reciba acuse de recepción.

¹⁴ Cuando el monto del valor estimado del procedimiento o del ítem no supere los doscientos mil Soles (S/ 200 000.00), en caso se haya optado por perfeccionar el contrato con una orden de compra.

ANEXO N° 2

DECLARACIÓN JURADA (ART. 52 DEL REGLAMENTO DE LA LEY DE CONTRATACIONES DEL ESTADO)

Señores

ÓRGANO ENCARGADO DE LAS CONTRATACIONES

SUBASTA INVERSA ELECTRÓNICA N.º 011-2024-GR CUSCO/C1

Presente.-

Mediante el presente el suscrito, postor y/o Representante Legal de [CONSIGNAR EN CASO DE SER PERSONA JURÍDICA], declaro bajo juramento:

- i. No haber incurrido y me obligo a no incurrir en actos de corrupción, así como a respetar el principio de integridad.
- ii. No tener impedimento para postular en el procedimiento de selección ni para contratar con el Estado, conforme al artículo 11 de la Ley de Contrataciones del Estado.
- iii. Conocer las sanciones contenidas en la Ley de Contrataciones del Estado y su Reglamento, así como las disposiciones aplicables de la Ley N° 27444, Ley del Procedimiento Administrativo General.
- iv. Participar en el presente proceso de contratación en forma independiente sin mediar consulta, comunicación, acuerdo, arreglo o convenio con ningún proveedor; y, conocer las disposiciones del Decreto Legislativo N° 1034, Decreto Legislativo que aprueba la Ley de Represión de Conductas Anticompetitivas.
- v. Conocer, aceptar y someterme a las bases, condiciones y reglas del procedimiento de selección.
- vi. Ser responsable de la veracidad de los documentos e información que presento en el presente procedimiento de selección.
- vii. Comprometerme a mantener la oferta presentada durante el procedimiento de selección y a perfeccionar el contrato, en caso de resultar favorecido con la buena pro.

[CONSIGNAR CIUDAD Y FECHA]

.....
**Firma, Nombres y Apellidos del postor o
Representante legal, según corresponda**

Importante

En el caso de consorcios, cada integrante debe presentar esta declaración jurada, salvo que sea presentada por el representante común del consorcio.

ANEXO N° 3

DECLARACIÓN JURADA DE CUMPLIMIENTO DE LAS ESPECIFICACIONES TÉCNICAS

Señores:

ÓRGANO ENCARGADO DE LAS CONTRATACIONES

SUBASTA INVERSA ELECTRÓNICA N.º 011-2024-GR CUSCO/C1

Presente.-

Es grato dirigirme a usted, para hacer de su conocimiento que luego de haber examinado las bases y demás documentos del procedimiento de la referencia y, conociendo todos los alcances y las condiciones detalladas en dichos documentos, el postor que suscribe ofrece el [CONSIGNAR EL OBJETO DE LA CONVOCATORIA], de conformidad con las Especificaciones Técnicas que se indican en el Capítulo III de la sección específica de las bases.

[CONSIGNAR CIUDAD Y FECHA]

.....
**Firma, Nombres y Apellidos del postor o
Representante legal o común, según corresponda**

ANEXO N° 4

PROMESA DE CONSORCIO

(Sólo para el caso en que un consorcio se presente como postor)

Señores

ÓRGANO ENCARGADO DE LAS CONTRATACIONES

SUBASTA INVERSA ELECTRÓNICA N.º 011-2024-GR CUSCO/C1

Presente.-

Los suscritos declaramos expresamente que hemos convenido en forma irrevocable, durante el lapso que dure el procedimiento de selección, para presentar una oferta conjunta a la **SUBASTA INVERSA ELECTRÓNICA N° 011-2024- GR CUSCO/C1**

Asimismo, en caso de obtener la buena pro, nos comprometemos a formalizar el contrato de consorcio, de conformidad con lo establecido por el artículo 140 del Reglamento de la Ley de Contrataciones del Estado, bajo las siguientes condiciones:

a) Integrantes del consorcio

1. [NOMBRE, DENOMINACIÓN O RAZÓN SOCIAL DEL CONSORCIADO 1].
2. [NOMBRE, DENOMINACIÓN O RAZÓN SOCIAL DEL CONSORCIADO 2].

b) Designamos a [CONSIGNAR NOMBRES Y APELLIDOS DEL REPRESENTANTE COMÚN], identificado con [CONSIGNAR TIPO DE DOCUMENTO DE IDENTIDAD] N° [CONSIGNAR NÚMERO DE DOCUMENTO DE IDENTIDAD], como representante común del consorcio para efectos de participar en todos los actos referidos al procedimiento de selección, suscripción y ejecución del contrato correspondiente con [CONSIGNAR NOMBRE DE LA ENTIDAD].

Asimismo, declaramos que el representante común del consorcio no se encuentra impedido, inhabilitado ni suspendido para contratar con el Estado.

c) Fijamos nuestro domicilio legal común en [.....].

d) Las obligaciones que corresponden a cada uno de los integrantes del consorcio son las siguientes:

1. OBLIGACIONES DE [NOMBRE, DENOMINACIÓN O RAZÓN SOCIAL DEL CONSORCIADO 1] [%]¹⁵

[DESCRIBIR LAS OBLIGACIONES DEL CONSORCIADO 1]

2. OBLIGACIONES DE [NOMBRE, DENOMINACIÓN O RAZÓN SOCIAL DEL CONSORCIADO 2] [%]¹⁶

[DESCRIBIR LAS OBLIGACIONES DEL CONSORCIADO 2]

¹⁵ Consignar únicamente el porcentaje total de las obligaciones, el cual debe ser expresado en número entero, sin decimales.

¹⁶ Consignar únicamente el porcentaje total de las obligaciones, el cual debe ser expresado en número entero, sin decimales.

TOTAL OBLIGACIONES

100%¹⁷

[CONSIGNAR CIUDAD Y FECHA]

.....
Consortiado 1
Nombres, apellidos y firma del Consortiado 1
o de su Representante Legal
Tipo y N° de Documento de Identidad

.....
Consortiado 2
Nombres, apellidos y firma del Consortiado 2
o de su Representante Legal
Tipo y N° de Documento de Identidad

Importante

De conformidad con el artículo 52 del Reglamento, las firmas de los integrantes del consorcio deben ser legalizadas.

¹⁷ Este porcentaje corresponde a la sumatoria de los porcentajes de las obligaciones de cada uno de los integrantes del consorcio.

Importante para la Entidad

Si durante la fase de actos preparatorios, las Entidades advierten que es posible la participación de proveedores que gozan del beneficio de la exoneración del IGV prevista en la Ley N° 27037, Ley de Promoción de la Inversión en la Amazonía, incluir el siguiente anexo:

Esta nota deberá ser eliminada una vez culminada la elaboración de las bases

ANEXO N° 5

DECLARACIÓN JURADA DE CUMPLIMIENTO DE CONDICIONES PARA LA APLICACIÓN DE LA EXONERACIÓN DEL IGV

Señores

ÓRGANO ENCARGADO DE LAS CONTRATACIONES

SUBASTA INVERSA ELECTRÓNICA N.º 011-2024-GR CUSCO/C1

Presente.-

Mediante el presente el suscrito, postor y/o Representante Legal de [CONSIGNAR EN CASO DE SER PERSONA JURÍDICA], declaro bajo juramento que gozo del beneficio de la exoneración del IGV previsto en la Ley N° 27037, Ley de Promoción de la Inversión en la Amazonía, dado que cumplo con las condiciones siguientes:

- 1.- Que el domicilio fiscal de la empresa¹⁸ se encuentra ubicada en la Amazonía y coincide con el lugar establecido como sede central (donde tiene su administración y lleva su contabilidad);
- 2.- Que la empresa se encuentra inscrita en las Oficinas Registrales de la Amazonía (exigible en caso de personas jurídicas);
- 3.- Que, al menos el setenta por ciento (70%) de los activos fijos de la empresa se encuentran en la Amazonía; y
- 4.- Que la empresa no tiene producción fuera de la Amazonía.¹⁹

[CONSIGNAR CIUDAD Y FECHA]

.....
Firma, Nombres y Apellidos del postor o Representante legal, según corresponda

Importante

Cuando se trate de consorcios, esta declaración jurada será presentada por cada uno de los integrantes del consorcio, salvo que se trate de consorcios con contabilidad independiente, en cuyo caso debe ser suscrita por el representante común, debiendo indicar su condición de consorcio con contabilidad independiente y el número de RUC del consorcio.

¹⁸ En el artículo 1 del "Reglamento de las Disposiciones Tributarias contenidas en la Ley de Promoción de la Inversión en la Amazonía" se define como "empresa" a las "Personas naturales, sociedades conyugales, sucesiones indivisas y personas consideradas jurídicas por la Ley del Impuesto a la Renta, generadoras de rentas de tercera categoría, ubicadas en la Amazonía. Las sociedades conyugales son aquellas que ejerzan la opción prevista en el Artículo 16 de la Ley del Impuesto a la Renta."

¹⁹ En caso de empresas de comercialización, no consignar esta condición.

ANEXO N° 6

**AUTORIZACIÓN DE NOTIFICACIÓN DE LA DECISIÓN DE LA ENTIDAD SOBRE LA
SOLICITUD DE AMPLIACIÓN DE PLAZO MEDIANTE MEDIOS ELECTRÓNICOS DE
COMUNICACIÓN**

(DOCUMENTO A PRESENTAR EN EL PERFECCIONAMIENTO DEL CONTRATO)

Señores

ÓRGANO ENCARGADO DE LAS CONTRATACIONES

SUBASTA INVERSA ELECTRÓNICA N.º 011-2024-GR CUSCO/C1

Presente.-

El que se suscribe, [.....], postor adjudicado y/o Representante Legal de [CONSIGNAR EN CASO DE SER PERSONA JURÍDICA], identificado con [CONSIGNAR TIPO DE DOCUMENTO DE IDENTIDAD] N° [CONSIGNAR NÚMERO DE DOCUMENTO DE IDENTIDAD], autorizo que durante la ejecución del contrato se me notifique al correo electrónico [INDICAR EL CORREO ELECTRÓNICO] lo siguiente:

✓ Notificación de la decisión de la Entidad respecto a la solicitud de ampliación de plazo.

[CONSIGNAR CIUDAD Y FECHA]

.....
**Firma, Nombres y Apellidos del postor o
Representante legal o común, según
corresponda**

Importante

La notificación de la decisión de la Entidad respecto a la solicitud de ampliación de plazo se efectúa por medios electrónicos de comunicación, siempre que se cuente con la autorización correspondiente y sea posible obtener un acuse de recibo a través del mecanismo utilizado.

ANEXO N° 7

PRECIO DE LA OFERTA (EN CASO DE REDUCCIÓN DE LA OFERTA SEGÚN ART. 68 DEL REGLAMENTO)

Señores
ÓRGANO ENCARGADO DE LAS CONTRATACIONES

SUBASTA INVERSA ELECTRÓNICA N.º 011-2024-GR CUSCO/C1
Presente.-

Es grato dirigirme a usted, para hacer de su conocimiento que, luego de su solicitud de reducción de la oferta, declaro que mi oferta es la siguiente:

CONCEPTO	PRECIO TOTAL
TOTAL	

El precio de la oferta **SOLES** incluye todos los tributos, seguros, transporte, inspecciones, pruebas y, de ser el caso, los costos laborales conforme a la legislación vigente, así como cualquier otro concepto que pueda tener incidencia sobre el costo de la prestación a contratar; excepto la de aquellos postores que gocen de alguna exoneración legal, no incluirán en el precio de su oferta los tributos respectivos.

[CONSIGNAR CIUDAD Y FECHA]

.....
**Firma, Nombres y Apellidos del postor o
Representante legal o común, según corresponda**

Importante

El postor que goce de alguna exoneración legal, debe indicar que su oferta no incluye el tributo materia de la exoneración, debiendo incluir el siguiente texto:

"Mi oferta no incluye [CONSIGNAR EL TRIBUTO MATERIA DE LA EXONERACIÓN]".

Importante para la Entidad

*En caso de procedimientos según relación de ítems, consignar lo siguiente:
"El postor puede presentar la reducción del precio de su oferta en un solo documento o documentos independientes, en los ítems que se presente".*

Incluir o eliminar, según corresponda

