

BASES ESTÁNDAR DE ADJUDICACIÓN SIMPLIFICADA PARA LA CONTRATACIÓN DE LA EJECUCIÓN DE OBRAS

Aprobado mediante Directiva N°001-2019-OSCE/CD



SUB DIRECCIÓN DE NORMATIVIDAD – DIRECCIÓN TÉCNICO NORMATIVA
ORGANISMO SUPERVISOR DE LAS CONTRATACIONES DEL ESTADO - OSCE

SIMBOLOGÍA UTILIZADA:

N°	Símbolo	Descripción
1	[ABC] / [.....]	La información solicitada dentro de los corchetes sombreados debe ser completada por la Entidad durante la elaboración de las bases.
2	[ABC] / [.....]	Es una indicación, o información que deberá ser completada por la Entidad con posterioridad al otorgamiento de la buena pro para el caso específico de la elaboración de la PROFORMA DEL CONTRATO; o por los proveedores, en el caso de los ANEXOS de la oferta.
3	Importante • Abc	Se refiere a consideraciones importantes a tener en cuenta por el órgano encargado de las contrataciones o comité de selección, según corresponda, y por los proveedores.
4	Advertencia • Abc	Se refiere a advertencias a tener en cuenta por el órgano encargado de las contrataciones o comité de selección, según corresponda, y por los proveedores.
5	Importante para la Entidad • Xyz	Se refiere a consideraciones importantes a tener en cuenta por el órgano encargado de las contrataciones o comité de selección, según corresponda, y deben ser eliminadas una vez culminada la elaboración de las bases.

CARACTERÍSTICAS DEL DOCUMENTO:

Las bases estándar deben ser elaboradas en formato WORD, y deben tener las siguientes características:

N°	Características	Parámetros
1	Márgenes	Superior : 2.5 cm Inferior: 2.5 cm Izquierda: 2.5 cm Derecha: 2.5 cm
2	Fuente	Arial
3	Estilo de Fuente	Normal: Para el contenido en general Cursiva: Para el encabezado y pie de página Para las Consideraciones importantes (Ítem 3 del cuadro anterior)
4	Color de Fuente	Automático: Para el contenido en general Azul : Para las Consideraciones importantes (Ítem 3 del cuadro anterior)
5	Tamaño de Letra	16 : Para las dos primeras hojas de las Secciones General y Específica 11 : Para el nombre de los Capítulos. 10 : Para el cuerpo del documento en general 9 : Para el encabezado y pie de página Para el contenido de los cuadros, pudiendo variar, según la necesidad 8 : Para las Notas al pie
6	Alineación	Justificada: Para el contenido en general y notas al pie. Centrada : Para la primera página, los títulos de las Secciones y nombres de los Capítulos)
7	Interlineado	Sencillo
8	Espaciado	Anterior : 0 Posterior : 0
9	Subrayado	Para los nombres de las Secciones y para resaltar o hacer hincapié en algún concepto

INSTRUCCIONES DE USO:

- Una vez registrada la información solicitada dentro de los corchetes sombreados en gris, el texto deberá quedar en letra tamaño 10, con estilo normal, sin formato de negrita y sin sombreado.
- La nota **IMPORTANTE** no puede ser modificada ni eliminada en la Sección General. En el caso de la Sección Específica debe seguirse la instrucción que se indica en dicha nota.

BASES ESTANDAR

**ADJUDICACIÓN SIMPLIFICADA N°
002-2021-MPC/CS – PRIMERA CONVOCATORIA**

CONTRATACIÓN DE LA EJECUCIÓN DE LA OBRA

**MEJORAMIENTO DEL PARQUE EN EL P.V.H.U. ZONA
ESTE UNIDAD DE BARRIO N 5 DEL DISTRITO DE CASMA,
PROVINCIA DE CASMA-ANCASH – I ETAPA”, con código
único 24807203**

NOVIEMBRE - 2021



DEBER DE COLABORACIÓN

La Entidad y todo proveedor que se someta a las presentes Bases, sea como participante, postor y/o contratista, deben conducir su actuación conforme a los principios previstos en la Ley de Contrataciones del Estado.

En este contexto, se encuentran obligados a prestar su colaboración al OSCE y a la Secretaría Técnica de la Comisión de Defensa de la Libre Competencia del INDECOPI, en todo momento según corresponda a sus competencias, a fin de comunicar presuntos casos de fraude, colusión y corrupción por parte de los funcionarios y servidores de la Entidad, así como los proveedores y demás actores que participan en el proceso de contratación.

De igual forma, deben poner en conocimiento del OSCE y a la Secretaría Técnica de la Comisión de Defensa de la Libre Competencia del INDECOPI los indicios de conductas anticompetitivas que se presenten durante el proceso de contratación, en los términos del Decreto Legislativo N° 1034, "Ley de Represión de Conductas Anticompetitivas", o norma que la sustituya, así como las demás normas de la materia.

La Entidad y todo proveedor que se someta a las presentes Bases, sea como participante, postor y/o contratista del proceso de contratación deben permitir al OSCE o a la Secretaría Técnica de la Comisión de Defensa de la Libre Competencia del INDECOPI el acceso a la información referida a las contrataciones del Estado que sea requerida, prestar testimonio o absolución de posiciones que se requieran, entre otras formas de colaboración.

SECCIÓN GENERAL

DISPOSICIONES COMUNES DEL PROCEDIMIENTO DE SELECCIÓN

(ESTA SECCIÓN NO DEBE SER MODIFICADA EN NINGÚN EXTREMO, BAJO SANCIÓN DE NULIDAD)

CAPÍTULO I ETAPAS DEL PROCEDIMIENTO DE SELECCIÓN

1.1. REFERENCIAS

Cuando en el presente documento se mencione la palabra Ley, se entiende que se está haciendo referencia a la Ley N° 30225, Ley de Contrataciones del Estado, y cuando se mencione la palabra Reglamento, se entiende que se está haciendo referencia al Reglamento de la Ley de Contrataciones del Estado aprobado por Decreto Supremo N° 344-2018-EF.

Las referidas normas incluyen sus respectivas modificaciones, de ser el caso.

1.2. CONVOCATORIA

Se realiza a través de su publicación en el SEACE de conformidad con lo señalado en el artículo 54 del Reglamento, en la fecha señalada en el calendario del procedimiento de selección, debiendo adjuntar las bases.

1.3. REGISTRO DE PARTICIPANTES

El registro de participantes se realiza conforme al artículo 55 del Reglamento. En el caso de un consorcio, basta que se registre uno (1) de sus integrantes.

Importante

- Para registrarse como participante en un procedimiento de selección convocado por las Entidades del Estado Peruano, es necesario que los proveedores cuenten con inscripción vigente y estar habilitados ante el Registro Nacional de Proveedores (RNP) que administra el Organismo Supervisor de las Contrataciones del Estado (OSCE). Para obtener mayor información, se puede ingresar a la siguiente dirección electrónica: www.mp.gob.pe.
- Los proveedores que deseen registrar su participación deben ingresar al SEACE utilizando su Certificado SEACE (usuario y contraseña). Asimismo, deben observar las instrucciones señaladas en el documento de orientación "Guía para el registro de participantes electrónico" publicado en <https://www2.seace.gob.pe/>.
- En caso los proveedores no cuenten con inscripción vigente en el RNP y/o se encuentren inhabilitados o suspendidos para ser participantes, postores y/o contratistas, el SEACE restringirá su registro, quedando a potestad de estos intentar nuevamente registrar su participación en el procedimiento de selección en cualquier otro momento, dentro del plazo establecido para dicha etapa, siempre que haya obtenido la vigencia de su inscripción o quedado sin efecto la sanción que le impuso el Tribunal de Contrataciones del Estado.

1.4. FORMULACIÓN DE CONSULTAS Y OBSERVACIONES A LAS BASES

La formulación de consultas y observaciones a las bases se efectúa de conformidad con lo establecido en los numerales 72.1 y 72.2 del artículo 72 del Reglamento, así como el literal a) del artículo 89 del Reglamento.

1.5. ABSOLUCIÓN DE CONSULTAS, OBSERVACIONES E INTEGRACIÓN DE BASES

La absolución de consultas, observaciones e integración de las bases se realizan conforme a las disposiciones previstas en el numeral 72.4 y el literal a) del artículo 89 del Reglamento.

Importante

- No se absolverán consultas y observaciones a las bases que se presenten en forma física.
- Cuando exista divergencia entre lo indicado en el pliego de absolución de consultas y observaciones y la integración de bases, prevalece lo absuelto en el referido pliego; sin perjuicio, del deslinde de responsabilidades correspondiente.

1.6. FORMA DE PRESENTACIÓN DE OFERTAS

Las ofertas se presentan conforme lo establecido en el artículo 59 y en el artículo 90 del Reglamento.

Las declaraciones juradas, formatos o formularios previstos en las bases que conforman la oferta deben estar debidamente firmados por el postor (firma manuscrita). Los demás documentos deben ser visados por el postor. En el caso de persona jurídica, por su representante legal, apoderado o mandatario designado para dicho fin y, en el caso de persona natural, por este o su apoderado. No se acepta el pegado de la imagen de una firma o visto. Las ofertas se presentan foliadas.

Importante

- Los formularios electrónicos que se encuentran en el SEACE y que los proveedores deben llenar para presentar sus ofertas, tienen carácter de declaración jurada.
- En caso la información contenida en los documentos escaneados que conforman la oferta no coincida con lo declarado a través del SEACE, prevalece la información declarada en los documentos escaneados.
- No se tomarán en cuenta las ofertas que se presenten en físico a la Entidad.

1.7. PRESENTACIÓN Y APERTURA DE OFERTAS

El participante presentará su oferta de manera electrónica a través del SEACE, desde las 00:01 horas hasta las 23:59 horas del día establecido para el efecto en el cronograma del procedimiento; adjuntando el archivo digitalizado que contenga los documentos que conforman la oferta de acuerdo a lo requerido en las bases.

El participante debe verificar antes de su envío, bajo su responsabilidad, que el archivo pueda ser descargado y su contenido sea legible.

Importante

Los integrantes de un consorcio no pueden presentar ofertas individuales ni conformar más de un consorcio en un procedimiento de selección, o en un determinado ítem cuando se trate de procedimientos de selección según relación de ítems.

En la apertura electrónica de la oferta, el órgano encargado de las contrataciones o comité de selección, según corresponda, verifica la presentación de lo exigido en la sección específica de las bases de conformidad con el numeral 73.2 del artículo 73 del Reglamento. De no cumplir con lo requerido, la oferta se considera no admitida.

Asimismo, el órgano encargado de las contrataciones o comité de selección, según corresponda, declara no admitidas las ofertas que se encuentran por debajo del noventa por ciento (90%) del valor referencial o que excedan en más del diez por ciento (10%) del valor referencial.



1.8. EVALUACIÓN DE LAS OFERTAS

La evaluación consiste en la aplicación de los factores de evaluación previstos en el Capítulo IV de la sección específica de las bases a las ofertas admitidas, con el objeto de determinar la oferta con el mejor puntaje y el orden de prelación de las ofertas.

Para determinar la oferta con el mejor puntaje, se toma en cuenta lo indicado en el numeral 74.2 del artículo 74 del Reglamento.

En el supuesto de que dos (2) o más ofertas empaten, la determinación del orden de prelación de las ofertas empatadas se efectúa siguiendo estrictamente el orden establecido en el numeral 91.1 del artículo 91 del Reglamento.

El desempate mediante sorteo se realiza de manera electrónica a través del SEACE.

Importante

En el caso de contratación de obras que se ejecuten fuera de la provincia de Lima y Callao, cuyo valor referencial no supere los novecientos mil Soles (S/ 900,000.00), a solicitud del postor se asigna una bonificación equivalente al diez por ciento (10%) sobre el puntaje total obtenido por los postores con domicilio en la provincia donde se ejecuta la obra, o en las provincias colindantes, sean o no pertenecientes al mismo departamento o región. El domicilio es el consignado en la constancia de inscripción ante el RNP¹. Lo mismo aplica en el caso de procedimientos de selección por relación de ítems, cuando algún ítem no supera el monto señalado anteriormente.

1.9. CALIFICACIÓN DE OFERTAS

Luego de culminada la evaluación, el órgano encargado de las contrataciones o comité de selección, según corresponda califica a los postores que obtuvieron el primer, segundo, tercer y cuarto lugar, según el orden de prelación, verificando que cumplan con los requisitos de calificación detallados en el numeral 3.2 del Capítulo III de la sección específica de las bases. La oferta del postor que no cumpla con los requisitos de calificación es descalificada.

Si alguno de los cuatro (4) postores no cumple con los requisitos de calificación, se aplica lo establecido en los numerales 75.2 y 75.3 del artículo 75 del Reglamento.

1.10. SUBSANACIÓN DE LAS OFERTAS

La subsanación de las ofertas se sujeta a lo establecido en el artículo 60 del Reglamento. La corrección aritmética a la que hace referencia el numeral 60.4 de dicho artículo procede para la ejecución de obras a suma alzada.

El plazo que se otorgue para la subsanación no puede ser inferior a un (1) día hábil.

La solicitud de subsanación se realiza de manera electrónica a través del SEACE y será remitida al correo electrónico consignado por el postor al momento de realizar su inscripción en el RNP, siendo su responsabilidad el permanente seguimiento de las notificaciones a dicho correo. La notificación de la solicitud se entiende efectuada el día de su envío al correo electrónico.

La presentación de las subsanaciones se realiza a través del SEACE. No se tomará en cuenta la subsanación que se presente en físico a la Entidad.

1.11. RECHAZO DE LAS OFERTAS

Previo al otorgamiento de la buena pro, el órgano encargado de las contrataciones o comité de

¹ La constancia de inscripción electrónica se visualizará en el portal web del Registro Nacional de Proveedores: www.rnp.gob.pe

selección, según corresponda, revisa las ofertas económicas que cumplen los requisitos de calificación, de conformidad con lo establecido para el rechazo de ofertas, previsto en los numerales 68.5 y 68.6 del artículo 68 del Reglamento, de ser el caso.

De rechazarse alguna de las ofertas calificadas, el órgano encargado de las contrataciones o comité de selección, según corresponda, revisa el cumplimiento de los requisitos de calificación de los postores que siguen en el orden de prelación, en caso las hubiere.

1.12. OTORGAMIENTO DE LA BUENA PRO

Definida la oferta ganadora, el órgano encargado de las contrataciones o comité de selección, según corresponda, otorga la buena pro, mediante su publicación en el SEACE, incluyendo el cuadro comparativo y las actas debidamente motivadas de los resultados de la admisión, no admisión, evaluación, calificación, descalificación y el otorgamiento de la buena pro.

1.13. CONSENTIMIENTO DE LA BUENA PRO

Cuando se hayan presentado dos (2) o más ofertas, el consentimiento de la buena pro se produce a los cinco (5) días hábiles siguientes de la notificación de su otorgamiento, sin que los postores hayan ejercido el derecho de interponer el recurso de apelación.

En caso que se haya presentado una sola oferta, el consentimiento de la buena pro se produce el mismo día de la notificación de su otorgamiento.

El consentimiento del otorgamiento de la buena pro se publica en el SEACE al día hábil siguiente de producido.

Importante

Una vez consentido el otorgamiento de la buena pro, el órgano encargado de las contrataciones o el órgano de la Entidad al que se haya asignado tal función realiza la verificación de la oferta presentada por el postor ganador de la buena pro conforme lo establecido en el numeral 64.6 del artículo 64 del Reglamento.



CAPÍTULO II SOLUCIÓN DE CONTROVERSIAS DURANTE EL PROCEDIMIENTO DE SELECCIÓN

2.1. RECURSO DE APELACIÓN

A través del recurso de apelación se pueden impugnar los actos dictados durante el desarrollo del procedimiento de selección hasta antes del perfeccionamiento del contrato.

El recurso de apelación se presenta ante la Entidad convocante, y es conocido y resuelto por su Titular, cuando el valor referencial sea igual o menor a cincuenta (50) UIT. Cuando el valor referencial sea mayor a dicho monto, el recurso de apelación se presenta ante y es resuelto por el Tribunal de Contrataciones del Estado.

En los procedimientos de selección según relación de ítems, el valor referencial total del procedimiento determina ante quién se presenta el recurso de apelación.

Los actos que declaren la nulidad de oficio, la cancelación del procedimiento de selección y otros actos emitidos por el Titular de la Entidad que afecten la continuidad de este, se impugnan ante el Tribunal de Contrataciones del Estado.

Importante

- Una vez otorgada la buena pro, el órgano encargado de las contrataciones o comité de selección, según corresponda, está en la obligación de permitir el acceso de los participantes y postores al expediente de contratación, salvo la información calificada como secreta, confidencial o reservada por la normativa de la materia, a más tardar dentro del día siguiente de haberse solicitado por escrito.

Luego de otorgada la buena pro no se da a conocer las ofertas cuyos requisitos de calificación no fueron analizados y revisados por el órgano encargado de las contrataciones o comité de selección, según corresponda.

- A efectos de recoger la información de su interés, los postores pueden valerse de distintos medios, tales como: (i) la lectura y/o toma de apuntes, (ii) la captura y almacenamiento de imágenes, e incluso (iii) pueden solicitar copia de la documentación obrante en el expediente, siendo que, en este último caso, la Entidad deberá entregar dicha documentación en el menor tiempo posible, previo pago por tal concepto.
- El recurso de apelación se presenta ante la Mesa de Partes del Tribunal o ante las oficinas desconcentradas del OSCE o en la Unidad de Trámite Documentario de la Entidad, según corresponda.

2.2. PLAZOS DE INTERPOSICIÓN DEL RECURSO DE APELACIÓN

La apelación contra el otorgamiento de la buena pro o contra los actos dictados con anterioridad a ella se interpone dentro de los cinco (5) días hábiles siguientes de haberse notificado el otorgamiento de la buena pro.

La apelación contra los actos dictados con posterioridad al otorgamiento de la buena pro, contra la declaración de nulidad, cancelación y declaratoria de desierto del procedimiento, se interpone dentro de los cinco (5) días hábiles siguientes de haberse tomado conocimiento del acto que se desea impugnar.

CAPÍTULO III DEL CONTRATO

3.1. PERFECCIONAMIENTO DEL CONTRATO

Los plazos y el procedimiento para perfeccionar el contrato se realiza conforme a lo indicado en el artículo 141 del Reglamento.

Para perfeccionar el contrato, el postor ganador de la buena pro debe presentar los documentos señalados en los artículos 139 y 175 del Reglamento, así como los previstos en la sección específica de las bases.

3.2. GARANTÍAS

Las garantías que deben otorgar los postores y/o contratistas, según corresponda, son las de fiel cumplimiento del contrato y por los adelantos.

3.2.1. GARANTÍA DE FIEL CUMPLIMIENTO

Como requisito indispensable para perfeccionar el contrato, el postor ganador debe entregar a la Entidad la garantía de fiel cumplimiento del mismo por una suma equivalente al diez por ciento (10%) del monto del contrato original. Esta se mantiene vigente hasta el consentimiento de la liquidación final.

Importante

En los contratos de ejecución de obras que celebren las Entidades con las micro y pequeñas empresas, estas últimas pueden otorgar como garantía de fiel cumplimiento el diez por ciento (10%) del monto del contrato original, porcentaje que es retenido por la Entidad durante la primera mitad del número total de pagos a realizarse, de forma prorrateada en cada pago, con cargo a ser devuelto a la finalización del mismo, conforme lo establece el artículo 149 del Reglamento, siempre que:

- a) El procedimiento de selección original del cual derive el contrato a suscribirse sea una Adjudicación Simplificada.
- b) El plazo de ejecución de la obra sea igual o mayor a sesenta (60) días calendario; y,
- c) El pago a favor del contratista considere, al menos, dos (2) valorizaciones periódicas, en función del avance de obra.

3.2.2. GARANTÍA DE FIEL CUMPLIMIENTO POR PRESTACIONES ACCESORIAS

En las contrataciones que conllevan la ejecución de prestaciones accesorias, tales como mantenimiento, reparación o actividades afines, se otorga una garantía adicional por una suma equivalente al diez por ciento (10%) del monto del contrato de la prestación accesorio, la misma que debe ser renovada periódicamente hasta el cumplimiento total de las obligaciones garantizadas.

3.2.3. GARANTÍA POR ADELANTO

En caso se haya previsto en la sección específica de las bases la entrega de adelantos, el contratista debe presentar una garantía emitida por idéntico monto conforme a lo estipulado en el artículo 153 del Reglamento.

3.3. REQUISITOS DE LAS GARANTÍAS

Las garantías que se presenten deben ser incondicionales, solidarias, irrevocables y de

realización automática en el país, al solo requerimiento de la Entidad. Asimismo, deben ser emitidas por empresas que se encuentren bajo la supervisión directa de la Superintendencia de Banca, Seguros y Administradoras Privadas de Fondos de Pensiones, y que cuenten con clasificación de riesgo B o superior. Asimismo, deben estar autorizadas para emitir garantías; o estar consideradas en la última lista de bancos extranjeros de primera categoría que periódicamente publica el Banco Central de Reserva del Perú.

Importante

Corresponde a la Entidad verificar que las garantías presentadas por el postor ganador de la buena pro y/o contratista cumplan con los requisitos y condiciones necesarios para su aceptación y eventual ejecución; sin perjuicio de la determinación de las responsabilidades funcionales que correspondan.

Advertencia

Los funcionarios de las Entidades no deben aceptar garantías emitidas bajo condiciones distintas a las establecidas en el presente numeral, debiendo tener en cuenta lo siguiente:

1. La clasificadora de riesgo que asigna la clasificación a la empresa que emite la garantía debe encontrarse listada en el portal web de la SBS (<http://www.sbs.gob.pe/sistema-financiero/clasificadoras-de-riesgo>).
2. Se debe identificar en la página web de la clasificadora de riesgo respectiva, cuál es la clasificación vigente de la empresa que emite la garantía, considerando la vigencia a la fecha de emisión de la garantía.
3. Para fines de lo establecido en el artículo 148 del Reglamento, la clasificación de riesgo B, incluye las clasificaciones B+ y B.
4. Si la empresa que otorga la garantía cuenta con más de una clasificación de riesgo emitida por distintas empresas listadas en el portal web de la SBS, bastará que en una de ellas cumpla con la clasificación mínima establecida en el Reglamento.

En caso exista alguna duda sobre la clasificación de riesgo asignada a la empresa emisora de la garantía, se deberá consultar a la clasificadora de riesgos respectiva.

De otro lado, además de cumplir con el requisito referido a la clasificación de riesgo, a efectos de verificar si la empresa emisora se encuentra autorizada por la SBS para emitir garantías, debe revisarse el portal web de dicha Entidad (<http://www.sbs.gob.pe/sistema-financiero/relacion-de-empresas-que-se-encuentran-autorizadas-a-emitar-cartas-fianza>).

Los funcionarios competentes deben verificar la autenticidad de la garantía a través de los mecanismos establecidos (consulta web, teléfono u otros) por la empresa emisora.

3.4. EJECUCIÓN DE GARANTÍAS

La Entidad puede solicitar la ejecución de las garantías conforme a los supuestos contemplados en el artículo 155 del Reglamento.

3.5. ADELANTOS

La Entidad puede establecer la entrega de adelantos directos y adelantos para materiales o insumos, de conformidad con el artículo 180 del Reglamento, siempre que ello haya sido previsto en la sección específica de las bases.

3.6. VALORIZACIONES

Las valorizaciones son la cuantificación económica de un avance físico en la ejecución de la obra, realizada en un período determinado, tienen el carácter de pagos a cuenta y son elaboradas

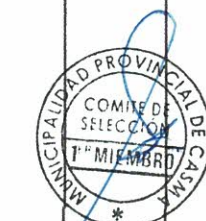

el último día de cada período previsto en la sección específica de las bases, por el inspector o supervisor, según corresponda y el contratista.

En caso se haya suscrito contrato con un consorcio, el pago de las valorizaciones se realizará a quien se indique en el contrato de consorcio.

Advertencia

En caso de retraso en los pagos a cuenta o pago final por parte de la Entidad, salvo que se deba a caso fortuito o fuerza mayor, esta reconoce al contratista los intereses legales correspondientes, de conformidad con el artículo 39 de la Ley y los artículos 1244, 1245 y 1246 del Código Civil, debiendo repetir contra los responsables de la demora injustificada.

3.7. REAJUSTES

Los reajustes se calculan conforme lo indicado en el numeral 38.3 del artículo 38 y el artículo 195 del Reglamento.

Importante

Tanto la elaboración como la aplicación de las fórmulas polinómicas se sujetan a lo dispuesto en el Decreto Supremo N° 011-79-VC y sus modificatorias, ampliatorias y complementarias.

3.8. PENALIDADES

3.8.1. PENALIDAD POR MORA EN LA EJECUCIÓN DE LA PRESTACIÓN

En caso de retraso injustificado del contratista en la ejecución de las prestaciones objeto del contrato, la Entidad le aplica automáticamente una penalidad por mora por cada día de atraso, de conformidad con el artículo 162 del Reglamento.

3.8.2. OTRAS PENALIDADES

La Entidad puede establecer penalidades distintas a la mencionada en el numeral precedente, según lo previsto en el artículo 163 del Reglamento y lo indicado en la sección específica de las bases.

Estos dos tipos de penalidades se calculan en forma independiente y pueden alcanzar cada una un monto máximo equivalente al diez por ciento (10%) del monto del contrato vigente, o de ser el caso, del ítem que debió ejecutarse.

3.9. INCUMPLIMIENTO DEL CONTRATO

Las causales para la resolución del contrato, serán aplicadas de conformidad con el artículo 36 de la Ley y 164 del Reglamento.

3.10. DISPOSICIONES FINALES

Todos los demás aspectos del presente procedimiento no contemplados en las bases se regirán supletoriamente por la Ley y su Reglamento, así como por las disposiciones legales vigentes.

SECCIÓN ESPECÍFICA

CONDICIONES ESPECIALES DEL PROCEDIMIENTO DE SELECCIÓN

(EN ESTA SECCIÓN LA ENTIDAD DEBERÁ COMPLETAR LA INFORMACIÓN EXIGIDA, DE ACUERDO A LAS INSTRUCCIONES INDICADAS)

CAPÍTULO I GENERALIDADES

1.1. ENTIDAD CONVOCANTE

Nombre : MUNICIPALIDAD PROVINCIAL DE CASMA
RUC N° : 20174929697
Domicilio legal : PLAZA DE ARMAS S/N - CASMA
Teléfono :
Correo electrónico : Logistica.cotizador1@municama.gob.pe

1.2. OBJETO DE LA CONVOCATORIA

El presente procedimiento de selección tiene por objeto la contratación de la ejecución de la obra MEJORAMIENTO DEL PARQUE EN EL P.V.H.U. ZONA ESTE UNIDAD DE BARRIO N 5 DEL DISTRITO DE CASMA, PROVINCIA DE CASMA-ANCASH – I ETAPA", con código único 24807203

1.3. VALOR REFERENCIAL²

El valor referencial asciende a S/ 1,141,573.48 (UN MILLON CIENTO CUARENTA Y UN MIL QUINIENTOS SETENTA Y TRES CON 48/100 SOLES), incluidos los impuestos de Ley y cualquier otro concepto que incida en el costo total de la ejecución de la obra. El valor referencial ha sido calculado al mes de agosto del 2021.

Valor Referencial (VR)	Límites ³	
	Inferior	Superior
S/ 1,141,573.48 (UN MILLON CIENTO CUARENTA Y UN MIL QUINIENTOS SETENTA Y TRES CON 48/100 SOLES)	S/ 1,027,416.14 (UN MILLON VEINTISIETE MIL CUATROCIENTOS DIECISEIS CON 14/100 SOLES)	S/ 1 255,730.82 (UN MILLO DOSCIENTOS CINCUENTA Y CINCO MIL SETECIENTOS TREINTA CON 82/100 SOLES)

Importante

- El precio de las ofertas no puede exceder los límites del valor referencial de conformidad con el numeral 28.2 del artículo 28 de la Ley.

1.4. EXPEDIENTE DE CONTRATACIÓN

Documento y fecha de aprobación del expediente de contratación : RESOLUCION DE GERENCIA MUNICIPAL N° 161-20219*MPC
Documento y fecha de aprobación del expediente técnico : 25/08/2021

² El monto del valor referencial indicado en esta sección de las bases no debe diferir del monto del valor referencial consignado en la ficha del procedimiento en el SEACE. No obstante, de existir contradicción entre estos montos, primará el monto del valor referencial indicado en las bases aprobadas.

³ De acuerdo a lo señalado en el artículo 48 del Reglamento, estos límites se calculan considerando dos (2) decimales. Para ello, si el límite inferior tiene más de dos (2) decimales, se aumenta en un dígito el valor del segundo decimal; en el caso del límite superior, se considera el valor del segundo decimal sin efectuar el redondeo.

Documento y fecha de actualización del expediente técnico, de corresponder : RESOLUCION DE GERENCIA MUNICIPAL N° 132-2021-MPC
Tipo y número del procedimiento de selección que se convocó para la elaboración del expediente técnico, de corresponder : ADJUDICACION SIN PROCESO

1.5. FUENTE DE FINANCIAMIENTO

Canon y Sobre Canon, Regalias, Rentas y Participaciones

Importante

La fuente de financiamiento debe corresponder a aquella prevista en la Ley de Equilibrio Financiero del Presupuesto del Sector Público del año fiscal en el cual se convoca el procedimiento de selección.

1.6. SISTEMA DE CONTRATACIÓN

El presente procedimiento se rige por el sistema de SUMA ALZADA de acuerdo con lo establecido en el expediente de contratación respectivo.

1.7. MODALIDAD DE EJECUCIÓN

NO CORRESPONDE

1.8. ALCANCES DEL REQUERIMIENTO

El alcance de la ejecución de la obra está definido en el Capítulo III de la presente sección de las bases.

1.9. PLAZO DE EJECUCIÓN DE LA OBRA

El plazo de ejecución de la obra materia de la presente convocatoria, es de 90 (NOVENTA) días calendario, en concordancia con lo establecido en el expediente de contratación y en el expediente técnico de obra.

1.10. COSTO DE REPRODUCCIÓN Y ENTREGA DE BASES Y DEL EXPEDIENTE TÉCNICO DE LA OBRA

Los participantes registrados tienen el derecho a recabar las bases y el expediente técnico de la obra en versión impresa o digital, según su elección, para cuyo efecto deben:

Pagar en : Caja de la Entidad.
Recoger en : Sub Gerencia de Logística y Control Patrimonial
Costo de bases : Impresa: S/ 10.00
Costo del expediente técnico : Impreso: S/ 135.00
Digital: S/ 5.00

Las bases y el expediente técnico se entregan inmediatamente después de realizado el pago correspondiente. Excepcionalmente, el expediente técnico en versión impresa puede ser entregado dentro del plazo máximo de un (1) día hábil de efectuado el pago.

Importante

- La Entidad debe entregar una constancia o formulario de cargos en donde consta que el participante recibió el expediente técnico completo. Dicha constancia o formulario debe incluir un índice del contenido del expediente técnico y número de folios correspondientes.
- El costo de entrega del ejemplar de las bases y del expediente técnico, no puede exceder el costo de su reproducción.

Advertencia

Las Entidades deben cautelar bajo responsabilidad que la versión impresa y digital del expediente técnico correspondan a la versión original del expediente técnico aprobado.

1.11. ACCESO VIRTUAL AL EXPEDIENTE TÉCNICO DE LA OBRA

El expediente técnico de la obra en versión digital se encuentra publicado en el SEACE, obligatoriamente, desde la fecha de la convocatoria del presente procedimiento de selección.

1.12. BASE LEGAL

- Ley N° 31084 Ley de Presupuesto del Sector Público para el Año Fiscal 2021.
- Ley N° 31085 Ley de Equilibrio Financiero del Presupuesto del Sector Público del año fiscal 2021.
- Decreto Supremo N° 082-2019-EF, que aprueba el T.U.O. de la Ley N° 30225, Ley de Contrataciones del Estado. (En adelante la LCE).
- Decreto Supremo N° 344-2018-EF, que aprueba el Reglamento de la Ley de Contrataciones del Estado. (En adelante el RLCE).
- Decreto Supremo N° 044-2020-PCM - Decreto Supremo que declara Estado de Emergencia Nacional por las graves circunstancias que afectan la vida de la Nación a consecuencia del brote del COVID-19.
- Decreto Supremo N° 008-2020-SA - se declara en emergencia sanitaria a nivel nacional, por el plazo de noventa (90) días calendarios y se dictaron medidas para la prevención y control para evitar la propagación del COVID-19
- Decreto Supremo N° 009-2021-SA, de fecha 19FEB2021, establece la prórroga la Emergencia Sanitaria a partir del 07 de marzo de 2021 por un plazo de ciento ochenta (180) días calendario.
- Decreto Supremo N° 004-2019-JUS, T.U.O. de la Ley N° 27444 - Ley del Procedimiento Administrativo General.
- Decreto Supremo N° 043-2003-PCM, que aprueba el T.U.O. de la Ley N° 27806, Ley de Transparencia y de Acceso a la Información Pública.
- Decreto Legislativo N° 1440, Decreto Legislativo del Sistema Nacional de Presupuesto Público.
- Código Civil.

Las referidas normas incluyen sus respectivas modificaciones, de ser el caso.

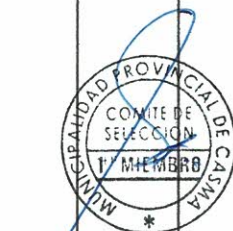

CAPÍTULO II DEL PROCEDIMIENTO DE SELECCIÓN

2.1. CALENDARIO DEL PROCEDIMIENTO DE SELECCIÓN

Según el cronograma de la ficha de selección de la convocatoria publicada en el SEACE.

Importante

De conformidad con la vigesimosegunda Disposición Complementaria Final del Reglamento, en caso la Entidad (Ministerios y sus organismos públicos, programas o proyectos adscritos) haya difundido el requerimiento a través del SEACE siguiendo el procedimiento establecido en dicha disposición, no procede formular consultas u observaciones al requerimiento.

2.2. CONTENIDO DE LAS OFERTAS

La oferta contendrá, además de un índice de documentos⁴, la siguiente documentación:

2.2.1. Documentación de presentación obligatoria

2.2.1.1. Documentos para la admisión de la oferta

- Declaración jurada de datos del postor. (Anexo N° 1)
- Documento que acredite la representación de quien suscribe la oferta.

En caso de persona jurídica, copia del certificado de vigencia de poder del representante legal, apoderado o mandatario designado para tal efecto.

En caso de persona natural, copia del documento nacional de identidad o documento análogo, o del certificado de vigencia de poder otorgado por persona natural, del apoderado o mandatario, según corresponda.

En el caso de consorcios, este documento debe ser presentado por cada uno de los integrantes del consorcio que suscriba la promesa de consorcio, según corresponda.

Advertencia

De acuerdo con el artículo 4 del Decreto Legislativo N° 1246, las Entidades están prohibidas de exigir a los administrados o usuarios la información que puedan obtener directamente mediante la interoperabilidad a que se refieren los artículos 2 y 3 de dicho Decreto Legislativo. En esa medida, si la Entidad es usuaria de la Plataforma de Interoperabilidad del Estado - PIDE⁵ y siempre que el servicio web se encuentre activo en el Catálogo de Servicios de dicha plataforma, no corresponderá exigir el certificado de vigencia de poder y/o documento nacional de identidad.

- Declaración jurada de acuerdo con el literal b) del artículo 52 del Reglamento. (Anexo N° 2)
- Declaración jurada de cumplimiento del Expediente Técnico, según el numeral 3.1 del Capítulo III de la presente sección. (Anexo N° 3)
- Declaración jurada de plazo de ejecución de la obra. (Anexo N° 4)

⁴ La omisión del índice no determina la no admisión de la oferta.

⁵ Para mayor información de las Entidades usuarias y del Catálogo de Servicios de la Plataforma de Interoperabilidad del Estado - PIDE ingresar al siguiente enlace <https://www.gobiernodigital.gob.pe/interoperabilidad/>

- f) Promesa de consorcio con firmas legalizadas, de ser el caso, en la que se consigne los integrantes, el representante común, el domicilio común y las obligaciones a las que se compromete cada uno de los integrantes del consorcio así como el porcentaje equivalente a dichas obligaciones. (Anexo N° 5)

- g) El precio de la oferta en soles y:

- ✓ El desagregado de partidas, cuando el procedimiento se haya convocado a suma alzada.
- ✓ Los precios unitarios, considerando las partidas según lo previsto en el último párrafo del literal b) del artículo 35 del Reglamento.

Asimismo, la oferta incluye el monto de la prestación accesoria, cuando corresponda. (Anexo N° 6)

El precio total de la oferta y los subtotales que lo componen deben ser expresados con dos (2) decimales. Los precios unitarios pueden ser expresados con más de dos (2) decimales.

Importante

- El órgano encargado de las contrataciones o comité de selección, según corresponda, no puede incorporar documentos adicionales para la admisión de la oferta a los establecidos en este acápite.
- El análisis de precios unitarios y el detalle de los gastos generales fijos y variables de la oferta se presentan para el perfeccionamiento del contrato.
- El órgano encargado de las contrataciones o comité de selección, según corresponda, declara no admitidas las ofertas que no se encuentren dentro de los límites del valor referencial previstos en el numeral 28.2 del artículo 28 de la Ley. Asimismo, verifica la presentación de los documentos requeridos. De no cumplir con lo requerido, la oferta se considera no admitida.

2.2.1.2. Documentos para acreditar los requisitos de calificación

Incorporar en la oferta los documentos que acreditan los "Requisitos de Calificación" que se detallan en el numeral 3.2 del Capítulo III de la presente sección de las bases.

2.2.2. Documentación de presentación facultativa:

- a) En el caso de microempresas y pequeñas empresas integradas por personas con discapacidad, o en el caso de consorcios conformados en su totalidad por estas empresas, deben presentar la constancia o certificado con el cual acredite su inscripción en el Registro de Empresas Promocionales para Personas con Discapacidad⁶.
- b) Solicitud de bonificación del cinco por ciento (5%) por tener la condición de micro y pequeña empresa (Anexo N°11).

Importante para la Entidad

- * En el caso de contratación de obras que se ejecuten fuera de la provincia de Lima y Callao, cuyo valor referencial del procedimiento de selección no supere los novecientos mil Soles (S/ 900,000.00), consignar el siguiente literal:
- c) Los postores con domicilio en la provincia donde se ejecutará la obra, o en las provincias colindantes, sean o no pertenecientes al mismo departamento o región, pueden presentar la solicitud de bonificación por obras ejecutadas fuera de la provincia de Lima y Callao, según Anexo N° 8.

Lo mismo aplica en el caso de procedimientos por relación de ítems cuando el monto del valor referencial

⁶ Dicho documento se tendrá en consideración en caso de empate, conforme a lo previsto en el artículo 91 del Reglamento.

de algún ítem no supere dicho monto, en cuyo caso debe consignarse el o los ítems, en los cuales los postores pueden solicitar la referida bonificación, adicionando el siguiente párrafo:

Dicha solicitud se puede presentar en el ÍTEM, SEGÚN CORRESPONDA, EN LOS QUE SE PUEDE SOLICITAR LA BONIFICACIÓN.

Advertencia

El órgano encargado de las contrataciones o comité de selección, según corresponda, no podrá exigir al postor la presentación de documentos que no hayan sido indicados en los acápites "Documentos para la admisión de la oferta", "Requisitos de calificación" y "Factores de evaluación".

2.3. REQUISITOS PARA PERFECCIONAR EL CONTRATO

El postor ganador de la buena pro debe presentar los siguientes documentos para perfeccionar el contrato:

- a) Garantía de fiel cumplimiento del contrato.
- b) Garantía de fiel cumplimiento por prestaciones accesorias, de ser el caso.
- c) Contrato de consorcio con firmas legalizadas ante Notario de cada uno de los integrantes, de ser el caso.
- d) Código de cuenta interbancaria (CCI) o, en el caso de proveedores no domiciliados, el número de su cuenta bancaria y la entidad bancaria en el exterior.
- e) Copia de la vigencia del poder del representante legal de la empresa que acredite que cuenta con facultades para perfeccionar el contrato, cuando corresponda.
- f) Copia de DNI del postor en caso de persona natural, o de su representante legal en caso de persona jurídica.

Advertencia

De acuerdo con el artículo 4 del Decreto Legislativo N° 1246, las Entidades están prohibidas de exigir a los administrados o usuarios la información que puedan obtener directamente mediante la interoperabilidad a que se refieren los artículos 2 y 3 de dicho Decreto Legislativo. En esa medida, si la Entidad es usuaria de la Plataforma de Interoperabilidad del Estado – PIDE⁷ y siempre que el servicio web se encuentre activo en el Catálogo de Servicios de dicha plataforma, no corresponderá exigir los documentos previstos en los literales e) y f).

- g) Domicilio para efectos de la notificación durante la ejecución del contrato.
- h) Constancia de capacidad libre de contratación expedida por el RNP⁸.
- i) Programa de Ejecución de Obra (CPM) el cual presenta la ruta crítica y el calendario de avance de obra valorizado.
- j) Calendario de adquisición de materiales o insumos necesarios para la ejecución de obra, en concordancia con el calendario de avance de obra valorizado. Este calendario se actualiza con cada ampliación de plazo otorgada, en concordancia con el calendario de avance de obra valorizado vigente.
- k) Calendario de utilización de equipo, en caso la naturaleza de la contratación lo requiera.
- l) Memoria en la que se señalen las consideraciones que se han tomado en cuenta para la elaboración de los documentos indicados en los literales i), j) y k).
- m) Análisis de precios unitarios de las partidas y detalle de los gastos generales fijos y variables de la oferta, en caso de obras sujetas a precios unitarios⁹.
- n) Desagregado por partidas que dio origen a la oferta, en caso que el postor ganador haya aceptado la reducción de su oferta, en caso de obras a suma alzada.
- o) Copia de documentos que sustenten la propiedad, la posesión, el compromiso de compra venta o alquiler u otro documento que acredite la disponibilidad del requisito de calificación

⁷ Para mayor información de las Entidades usuarias y del Catálogo de Servicios de la Plataforma de Interoperabilidad del Estado – PIDE ingresar al siguiente enlace <https://www.gobiernodigital.gob.pe/interoperabilidad/>

⁸ Este requisito no aplica para procedimientos de contratación directa por la causal de carácter de secreto, secreto militar o por razones de orden interno.

⁹ La Entidad puede requerir este documento en caso de obras a suma alzada.

equipamiento estratégico. En el caso que el postor ganador sea un consorcio los documentos de acreditación de este requisito pueden estar a nombre del consorcio o de uno de sus integrantes.

- p) Copia de los diplomas que acrediten la formación académica requerida del plantel profesional clave, en caso que el grado o título profesional requerido no se encuentre publicado en el Registro Nacional de Grados Académicos y Títulos Profesionales a cargo de la de la Superintendencia Nacional de Educación Superior Universitaria – SUNEDU¹⁰.
- q) Copia de (i) contratos y su respectiva conformidad o (ii) constancias o (iii) certificados o (iv) cualquier otra documentación que, de manera fehaciente demuestre la experiencia del personal que conforma el plantel profesional clave.

Importante

- La Entidad debe aceptar las diferentes denominaciones utilizadas para acreditar la carrera profesional requerida, aun cuando no coincida literalmente con aquella prevista en los requisitos de calificación (por ejemplo Ingeniería Ambiental, Ingeniería en Gestión Ambiental, Ingeniería y Gestión Ambiental u otras denominaciones).
- Los documentos que acreditan la experiencia del personal deben incluir como mínimo los nombres y apellidos del profesional, el cargo desempeñado, el plazo de la prestación indicando el día, mes y año de inicio y culminación, el nombre de la Entidad u organización que emite el documento, la fecha de emisión y nombres y apellidos de quien suscribe el documento.

En caso estos documentos establezcan el plazo de la experiencia adquirida por el profesional en meses sin especificar los días la Entidad debe considerar el mes completo.

De presentarse experiencia ejecutada paralelamente (traslape), para el cómputo del tiempo de dicha experiencia sólo se considerará una vez el periodo traslapado. No obstante, de presentarse periodos traslapados en el residuo de obra, no se considera ninguna de las experiencias acreditadas, salvo la ejecución de obras por paquete.

Se considerará aquella experiencia que no tenga una antigüedad mayor a veinticinco (25) años anteriores a la fecha de la presentación de ofertas.

Asimismo, la Entidad debe valorar de manera integral los documentos presentados para acreditar dicha experiencia. En tal sentido, aun cuando en los documentos presentados la denominación del cargo o puesto no coincida literalmente con aquella prevista en los requisitos de calificación, se deberá validar la experiencia si las actividades que realizó el profesional corresponden con la función propia del cargo o puesto requerido.

- Cuando el postor ganador de la buena pro presenta como plantel profesional clave a profesionales que se encuentren prestando servicios como residente o supervisor en obras contratadas por la Entidad que no cuentan con recepción, procede otorgar plazo adicional para subsanar, conforme lo previsto en el literal a) del artículo 141 del Reglamento.
- En caso que el postor ganador de la buena pro sea un consorcio, las garantías que presente este para el perfeccionamiento del contrato, así como durante la ejecución contractual, de ser el caso, además de cumplir con las condiciones establecidas en el artículo 33 de la Ley y en el artículo 148 del Reglamento, deben consignar expresamente el nombre completo o la denominación o razón social de los integrantes del consorcio, en calidad de garantizados, de lo contrario no podrán ser aceptadas por las Entidades. No se cumple el requisito antes indicado si se consigna únicamente la denominación del consorcio, conforme lo dispuesto en la Directiva "Participación de Proveedores en Consorcio en las Contrataciones del Estado".
- En los contratos de ejecución de obras que celebren las Entidades con las micro y pequeñas empresas, estas últimas pueden otorgar como garantía de fiel cumplimiento el diez por ciento (10%) del monto del contrato, porcentaje que es retenido por la Entidad durante la primera mitad del número total de pagos a realizarse, de forma prorrateada en cada pago, con cargo a ser devuelto a la finalización del mismo, conforme lo establece el numeral 149.4 del artículo 149 del Reglamento y numeral 151.3 del artículo 151 del Reglamento, siempre que:
 - a) El procedimiento de selección original del cual derive el contrato a suscribirse sea una Adjudicación Simplificada.
 - b) El plazo de ejecución de la obra sea igual o mayor a sesenta (60) días calendario; y,
 - c) El pago a favor del contratista considere, al menos, dos (2) valorizaciones periódicas, en función del avance de obra.

Para dicho efecto los postores deben encontrarse registrados en el REMYPE, consignando en la Declaración Jurada de Datos del Postor (Anexo N° 1) o en la solicitud de retención de la garantía durante el perfeccionamiento del contrato, que tienen la condición de MYPE, lo cual será verificado por la Entidad en el link <http://www2.trabajo.gob.pe/servicios-en-linea-2-2> opción consulta de empresas acreditadas en el REMYPE.

Importante para la Entidad

¹⁰ <https://enlinea.sunedu.gob.pe/>

En caso se determine que adicionalmente se puede considerar otro tipo de documentación a ser presentada para el perfeccionamiento del contrato, consignar el siguiente literal:

- a) Copia de documentos que sustenten la propiedad, la posesión, el compromiso de compra venta o alquiler u otro documento que acredite la disponibilidad del requisito de calificación equipamiento estratégico. En el caso que el postor ganador sea un consorcio los documentos de acreditación de este requisito pueden estar a nombre del consorcio o de uno de sus integrantes.
- b) Copia de los diplomas que acrediten la formación académica requerida del plantel profesional clave, en caso que el grado o título profesional requerido no se encuentre publicado en el Registro Nacional de Grados Académicos y Títulos Profesionales a cargo de la de la Superintendencia Nacional de Educación Superior Universitaria – SUNEDU.
- c) Copia de (i) contratos y su respectiva conformidad o (ii) constancias o (iii) certificados o (iv) cualquier otra documentación que, de manera fehaciente demuestre la experiencia del personal que conforma el plantel profesional clave

Importante

- Corresponde a la Entidad verificar que las garantías presentadas por el postor ganador de la buena pro cumplan con los requisitos y condiciones necesarios para su aceptación y eventual ejecución; sin perjuicio de la determinación de las responsabilidades funcionales que correspondan.
- De conformidad con el Reglamento Consular del Perú aprobado mediante Decreto Supremo N° 076-2005-RE para que los documentos públicos y privados extendidos en el exterior tengan validez en el Perú, deben estar legalizados por los funcionarios consulares peruanos y refrendados por el Ministerio de Relaciones Exteriores del Perú, salvo que se trate de documentos públicos emitidos en países que formen parte del Convenio de la Apostilla, en cuyo caso bastará con que estos cuenten con la Apostilla de la Haya¹¹.
- La Entidad no puede exigir documentación o información adicional a la consignada en el presente numeral para el perfeccionamiento del contrato.

2.4. PERFECCIONAMIENTO DEL CONTRATO

El contrato se perfecciona con la suscripción del documento que lo contiene. Para dicho efecto el postor ganador de la buena pro, dentro del plazo previsto en el artículo 141 del Reglamento, debe presentar la documentación requerida en mesa de partes de la Entidad sito en Av. Plaza de Armas s/n – Casma – Provincia de Casma - Ancash

Importante

En el caso de contratación de obras por paquete, se debe suscribir un contrato por cada obra incluida en el paquete.

2.5. VALORIZACIONES

El periodo de valorización será mensual.

Importante

Cuando el periodo de valorización establecido por la Entidad sea el mensual, el plazo del pago de la valorización se regirá por lo dispuesto en el numeral 194.6 del artículo 194 del Reglamento. En cambio, si la Entidad prevé un periodo de valorización distinto al mensual, se debe establecer los plazos y procedimientos aplicables para la valorización, teniendo en consideración lo dispuesto en el numeral 194.5 del referido artículo, así como el plazo para el pago de las valorizaciones.

2.6. PLAZO PARA EL PAGO DEL SALDO DE LA LIQUIDACIÓN DEL CONTRATO DE OBRA

La Entidad o el contratista, según corresponda, deben efectuar el pago del monto correspondiente al saldo de la liquidación del contrato de obra, en el plazo de 15 días calendario, computados desde el día siguiente del consentimiento de la liquidación. Para tal efecto, la parte que solicita el pago debe presentar el comprobante de pago respectivo.

¹¹ Según lo previsto en la Opinión N° 009-2016/DN.

CAPÍTULO III REQUERIMIENTO

Importante

Es responsabilidad de la Entidad cautelar la adecuada formulación del expediente técnico, debiendo asegurar la calidad técnica y reducir la necesidad de su reformulación por errores o deficiencias técnicas que repercutan en el proceso de contratación y en la ejecución de la obra.

3.1. EXPEDIENTE TÉCNICO E INFORMACIÓN COMPLEMENTARIA DEL EXPEDIENTE TÉCNICO



TERMINO DE REFERENCIA DE LA EJECUCION DE OBRA

3.1. EXPEDIENTE TÉCNICO E INFORMACIÓN COMPLEMENTARIA DEL EXPEDIENTE TÉCNICO

3.1.1 CONSIDERACIONES GENERALES

OBRA: "MEJORAMIENTO DEL PARQUE EN EL P.V.H.U. ZONA ESTE UNIDAD DE BARRIO N 5 DEL DISTRITO DE CASMA, PROVINCIA DE CASMA-ANCASH - I ETAPA", con CUI N° 2487203.

El presente requerimiento tiene como objeto señalar y establecer las condiciones mínimas bajo las cuales el CONTRATISTA ejecutará las prestaciones con el fin de cumplir las metas previstas en el Proyecto de Inversión Pública denominado "MEJORAMIENTO DEL PARQUE EN EL P.V.H.U. ZONA ESTE UNIDAD DE BARRIO N 5 DEL DISTRITO DE CASMA, PROVINCIA DE CASMA-ANCASH - I ETAPA", con CUI N° 2487203.

FINALIDAD PÚBLICA: Mejorar las condiciones para el desarrollo de actividades recreativas y de esparcimiento en el PARQUE EN EL P.V.H.U. ZONA ESTE, quienes al tener una infraestructura adecuada elevarán sus actividades comerciales y el valor de su propiedad.

OBJETIVOS DEL PROYECTO:

Mejorar las condiciones para el desarrollo de actividades recreativas y de esparcimiento en el PARQUE EN EL P.V.H.U. ZONA ESTE, en el distrito de Casma. Se incorpora y se pretende lograr con este proyecto es: Realizar trabajos adicionales extraordinarios que permitan adoptar las acciones preventivas y de respuesta para reducir el riesgo de propagación y el impacto sanitario de la enfermedad causada por el virus del COVID-19, en las obras que se están reactivando en la provincia de Casma.

El presente proyecto comprende realizar el "MEJORAMIENTO DEL PARQUE EN EL P.V.H.U. ZONA ESTE UNIDAD DE BARRIO N 5 DEL DISTRITO DE CASMA, PROVINCIA DE CASMA-ANCASH - I ETAPA", con código único 2487203.

a. Objetivo principal

- MEJORAMIENTO DEL PARQUE EN EL P.V.H.U. ZONA ESTE UNIDAD DE BARRIO N 5 DEL DISTRITO DE CASMA, PROVINCIA DE CASMA-ANCASH - I ETAPA", con CUI N° 2487203, desarrollo de actividades recreativas y de esparcimiento en el PARQUE EN EL P.V.H.U. ZONA ESTE, devolviéndole su conformación como su capacidad estructural.

b. Objetivo Secundarios

- Realizar trabajos adicionales extraordinarios que permitan adoptar las acciones preventivas y de respuesta para reducir el riesgo de propagación y el impacto sanitario de la enfermedad causada por el virus del COVID-19.
- Mejorar la capacidad de disminuir la afectación a la economía de todos los pobladores de la ciudad de Casma por el alto riesgo de propagación del mencionado virus que está afectando a nivel mundial.
- Mejorar el mayor control sanitario, prevención y tratamiento del mencionado virus.

Palacio Municipal - Plaza De Armas S/N
Telefax (043) 412063
Anexo: 106-110



MUNICIPALIDAD PROVINCIAL DE CASMA "TIERRA DE LA CULTURA SECHIN Y EL BALNEARIO TORTUGAS" "Su Gerencia de Obras Públicas"

- Cumplir con el objetivo de la Municipalidad Provincial de Casma de servir a la comunidad y atender las necesidades de la población.
- Mejorar y elevar la calidad de vida de la población urbana, creando fuentes de trabajo temporal.
- Propiciar la integración cultural y comercial de las localidades aledañas del distrito.
- Hacer en uso eficiente y eficaz de los limitados destinados para las actividades recreativas y de esparcimiento.

EJECUCION DE OBRA.

1. UBICACIÓN GEOGRÁFICA:

El Parque se ubica en el Lote N°1, Manzana Y5, del Programa de Vivienda, Habitación Urbana Zona Este, en la ciudad de Casma, Provincia de Casma, Departamento de Ancash.

1.1.1. Ubicación Política:

Departamento : Ancash
Provincia : Casma
Distrito : Casma

1.1.2. Región Geográfica : Zona Costa

1.1.3. Ubicación Geográfica:

Sector : P.V.H.U. - Zona Este, Barrio N°5
Altitud Media : 45 m.s.n.m.

1.1.4. Límites:

- Por el Norte : Distrito de Moro.
- Por el Sur : Distrito de Yaután.
- Por el Oeste : Provincia de Casma.
- Por el Este : Distrito de Quillo.

Nombre del PIP : "MEJORAMIENTO DEL PARQUE EN EL P.V.H.U. ZONA ESTE UNIDAD DE BARRIO N 5 DEL DISTRITO DE CASMA, PROVINCIA DE CASMA-ANCASH - I ETAPA", con código único 2487203

CUI : 2487203

Expediente técnico aprobado : RESOLUCIÓN DE GERENCIA MUNICIPAL N° 132 - 2021-MPC

Fecha de aprobación : 25 de agosto del 2021

2. PLAZOS DE EJECUCION:

2.1. EJECUCION DE OBRA : 90 (días) días calendario.

El plazo de ejecución de la Obra será de 90 Días Calendarios (el cómputo incluye días hábiles, feriados y días no laborables) los que se contabilizarán desde el día siguiente de haberse cumplido.

Palacio Municipal - Plaza De Armas S/N
Telefax (043) 412063
Anexo: 106-110



MUNICIPALIDAD PROVINCIAL DE CASMA
"TIERRA DE LA CULTURA SECHIN Y EL BALNEARIO TORTUGAS"
"Sub Gerencia de Obras Públicas"

todos los requisitos previstos a la prestación en el Reglamento de la Ley de Contrataciones del Estado y sus modificaciones

Se dará inicio al plazo de ejecución de obra, de acuerdo a lo estipulado en el artículo 176° 1 del Reglamento de la Ley de Contrataciones del Estado y sus modificaciones, desde el día siguiente que se cumplan las siguientes condiciones:

- Que la Entidad notifique al contratista quien es el inspector o el supervisor, según corresponda.
- Que la Entidad haya hecho entrega total o parcial del terreno o lugar donde se ejecuta la obra, según corresponda.
- Que la Entidad provea el calendario de entrega de los materiales e insumos que de acuerdo con las Bases hubiera asumido como obligación.
- Que la Entidad haya hecho entrega del Expediente Técnico de Obra, en caso de que haya sido modificado con ocasión de la absolución de consultas y observaciones.
- Que la Entidad haya otorgado al contratista el adelanto directo en las condiciones y oportunidad establecidas en el artículo 181°.

Asimismo, el numeral 176.7 Las condiciones que se refieren el numeral 176.1, son cumplidas dentro los quince (15) días contados a partir del día siguiente de la suscripción del contrato. En caso no se haya solicitado la entrega del adelanto directo, el plazo se inicia con el cumplimiento de las demás condiciones.

INICIO DEL PLAZO

1. Ejecución contractual

El contrato tiene vigencia desde el día siguiente de la suscripción del documento que lo contiene. Dicha vigencia rige hasta el consentimiento de la liquidación de la obra y se efectúe el pago correspondiente.

2. Obra

El plazo de ejecución de obra inicia a partir del día siguiente de que se cumplan las siguientes condiciones establecidas en el Artículo 176° del Reglamento de la Ley de Contrataciones del Estado:

- Que la Entidad notifique al contratista quien es el Inspector o el Supervisor, según corresponda.
- Que la Entidad haya hecho entrega total o parcial del terreno o lugar donde se ejecuta la obra, según corresponda.
- Que la Entidad provea el calendario de entrega de los materiales e insumos que, de acuerdo con las Bases, hubiera asumido como obligación.
- Que la Entidad haya hecho entrega del expediente técnico de obra completo, en caso este haya sido modificado con ocasión de la absolución de consultas y observaciones.
- Que la entidad haya otorgado al contratista el adelanto directo, en las condiciones y oportunidad establecidas en el artículo 181.

3. VALOR REFERENCIAL:

El valor referencial asciende S/ 1'141,573.48 (Un Millón ciento cuarenta y un mil quinientos setenta y tres con 48/100 Soles) incluido los impuestos de Ley y cualquier otro concepto que incida en el costo total de la ejecución de la obra. El proyecto consiste en una única etapa que comprende la Ejecución y Liquidación de la obra, la cual estará a cargo del postor adjudicado con Buena Pro que se ejecutará según el Expediente Técnico aprobado. El valor referencial considera la ejecución de obras, incluyendo el IGV, tributos, seguros, pólizas, beneficios sociales, transportes, inspecciones, pruebas de puesta en marcha, ensayos de control de calidad, gastos generales y utilidades que correspondan, así como todo aquello que sea necesario para la correcta ejecución de la obra, por lo que el postor deberá consignar la incidencia porcentual de gastos generales fijos, variables y totales, que permita verificar el monto ofertado, manteniéndose los montos consignados en el expediente técnico.



MUNICIPALIDAD PROVINCIAL DE CASMA
"TIERRA DE LA CULTURA SECHIN Y EL BALNEARIO TORTUGAS"
"Sub Gerencia de Obras Públicas"

RESUMEN GENERAL DE PRESUPUESTO

PROYECTO: "MEJORAMIENTO DEL PARQUE EN EL P.V.H.U. ZONA ESTE UNIDAD DE BARRIO N 5 DEL DISTRITO DE CASMA, PROVINCIA DE CASMA-ANCASH - I ETAPA", con CUI N° 2487203

COSTO DIRECTO	S/ 806,195.95
GASTOS GENERALES (10%)	S/ 80,619.60
UTILIDAD (10%)	S/ 80,619.60
SUB TOTAL	S/ 967,435.15
IGV (18.00%)	S/ 174,138.33
VALOR REFERENCIAL DE CONSTRUCCIÓN DE OBRA	S/ 1'141,573.48
COSTO DE EXPEDIENTE TÉCNICO	S/ 32,000.00
COSTO DE SUPERVISIÓN DE OBRA (4%)	S/ 34,000.00
TOTAL	S/ 1'207,573.48

SON: UN MILLON DOSCIENTOS SIETE MIL QUINIENTOS SETENTA Y TRES CON 48/100 Soles

4. SISTEMA DE CONTRATACION:

El sistema de contratación del presente proceso de selección se deberá realizar A SUMA ALZADA.

5. NORMAS Y REGLAMENTOS PARA LA EJECUCION DE LA OBRA.

La Ejecución de la obra deberá realizarse de acuerdo con los dispositivos legales y normas técnicas vigentes, que se indican a continuación:

- Ley N° 31084, Ley de Presupuesto del Sector Público para el Año Fiscal 2021
- Ley N° 31085 Ley de Equilibrio Financiero del Presupuesto del Sector Público del año fiscal 2021
- Ley N° 30225, Ley de Contrataciones del Estado, en adelante la Ley y su modificatoria Decreto Legislativo N° 1341
- Decreto Supremo N° 344-2018-EF, Reglamento de la Ley de Contrataciones del Estado, en adelante el Reglamento
- Directivas del OSCE
- Ley N° 27444, Ley del Procedimiento Administrativo General
- Ley N° 27806, Ley de Transparencia y de Acceso a la Información Pública
- Decreto Supremo N° 304-2012-EF, TUO de la Ley General del Sistema Nacional del Presupuesto.
- Decreto Supremo N° 008-2008-TR, Reglamento de la Ley MYPE.
- Decreto Supremo N° 013-2013-PRODUCE - Texto Único Ordenado de la Ley de Impulso al Desarrollo Productivo y al Crecimiento Empresarial.
- Código Civil.
- Decreto Supremo N° 011-79-VC
- Anexo RM N° 087-2020- Protocolos Sanitario Del Sector Vivienda, Construcción Y Saneamiento
- Decreto legislativo 1486.
- Decreto Supremo N° 103-2020-EF
- Resolución Ministerial N° 135-2020-MINS

ASI COMO LAS NORMAS CONEXAS AMPLIATORIAS Y MODIFICATORIAS DE ESTAS

Palacio Municipal - Plaza De Armas S/N
Teléfono (043) 412063
Anexo: 106-110



MUNICIPALIDAD PROVINCIAL DE CASMA
"TIERRA DE LA CULTURA SECHIN Y EL BALNEARIO TORTUGAS"
"Sub Gerencia de Obras Públicas"

- Decreto Supremo N° 103-2020-EF.
- Resolución Ministerial N° 135-2020-MINS

ASI COMO LAS NORMAS CONEXAS AMPLIATORIAS Y MODIFICATORIAS DE EST

6. OBLIGACIONES DEL CONTRATISTA

PERFIL DE LA EMPRESA CONTRATISTA

- Estar inscrito en el RNP como ejecutor de obras
- El Postor no deberá mantener sanción vigente aplicada por el OSCE, ni estar impedido, temporal o permanentemente, para contratar con el Estado Peruano. Por consiguiente
- El Postor no deberá encontrarse incluido en el Registro de Inhabilitados para Contratar con el Estado.
- El Postor, podrá participar en forma individual o en consorcio. En todos los casos, el postor deberá adjuntar una declaración jurada dando a conocer que cuenta Capacidad técnica y profesional: aquella relacionada al equipamiento estratégico, infraestructura estratégica, así como la experiencia del personal clave requiendo para el presente procedimiento de selección, en la que se precise el proceso de selección y el objeto materia de la contratación, teniendo en cuenta que para la suscripción del contrato el postor ganador deberá de presentar toda la documentación para acreditar los requisitos de calificación tal como lo señala el Art. 49 del reglamento de la ley de Contrataciones con el estado.

El Contratista será responsable de la calidad ofrecida y por los vicios ocultos en la ejecución de la obra, de acuerdo con lo estipulado en el Art. 40 de la Ley de Contrataciones del Estado. Así mismo la responsabilidad del Contratista es siete (7) años.

7. DESCRIPCION DEL PROYECTO

PROYECTO	"MEJORAMIENTO DEL PARQUE EN EL P.V.H.U. ZONA ESTE UNIDAD DE BARRIO N° 5 DEL DISTRITO DE CASMA - PROVINCIA DE CASMA - DEPARTAMENTO DE ANCASH - I ETAPA"			
Ciente	MUNICIPALIDAD PROVINCIAL DE CASMA			
Lugar	ANCASH - CASMA - CASMA			
Item	Descripción	Und.	Metrado	
01	OBRAS PROVISIONALES, TRABAJOS PRELIMINARES Y SEGURIDAD Y SALUD			
01.01	CONSTRUCCIONES PROVISIONALES			
01.01.01	CARTEL DE OBRA DE 3.60 x 7.20 M.	UPO		1.00
01.01.02	MOVILIZACIÓN Y DESMOVILIZACIÓN DE EQUIPOS Y MAQUINARIA	GLB		1.00
01.01.03	CERCO PERIMETRICO CON MALLA RASHELL	m		333.90
01.01.04	ALQUILER DE LOCALES PARA OFICINAS ADMINISTRATIVAS Y DE PREVENCIÓNES COLECTIVAS	mms		2.30
01.01.05	ALQUILER DE BARCOS Y LAVAMANTOS PORTATILES	DB		90.00
01.02	INTERVALUNDOS PROVISIONALES			
01.02.01	SUMINISTRO DE ENERGIA EN LA CONSTRUCCION	mms		3.30
01.02.02	SUMINISTRO DE AGUA PARA LA OBRA	mms		3.00
01.03	TRABAJOS PRELIMINARES			
01.03.01	LIMPIEZA DE TERRENO MANUAL	m2		3,981.30
01.04	ELIMINACIÓN DE OBSTRUCCIONES			
01.04.01	TRASLADO DE PORTE DE LUZ EXISTENTE	DB		4.00
01.05	TRAZOS, NIVELES Y REPLANTEO			



MUNICIPALIDAD PROVINCIAL DE CASMA
"TIERRA DE LA CULTURA SECHIN Y EL BALNEARIO TORTUGAS"
"Sub Gerencia de Obras Públicas"

01.05.01	TRAZO Y REPLANTEO	m2	3,981.30
01.06	CONTINGENCIA CONTRA COVID-19 DEL PROYECTO		
01.06.01	ELABORACION DEL PLAN PARA VIGILANCIA, PREVENCIÓN Y CONTROL DEL COVID-19	GLB	1.00
01.06.02	EQUIPOS DE PROTECCIÓN INDIVIDUAL	GLB	1.00
01.06.03	EQUIPOS DE PROTECCIÓN COLECTIVA	mms	3.00
01.06.04	SEÑALIZACIÓN TEMPORAL DE SEGURIDAD	GLB	1.00
01.06.05	CAPACITACIÓN DE SEGURIDAD Y SALUD	mms	3.00
01.06.06	RECURSOS PARA RESPUESTAS ANTE EMERGENCIA EN SEGURIDAD Y SALUD	GLB	1.00
02	ESTRUCTURAS		
02.01	MOVIMIENTO DE TIERRAS		
02.01.01	EXCAVACION MANUAL EN TERRENO	m3	299.90
02.01.02	NIVELACION Y COMPACTACION DE ELLOS RASANTES PARA PISOS	mms	2,633.34
02.01.03	RELLENO COMPACTADO CON MATERIAL PROPIO	m3	215.05
02.01.04	AFIRMAO COMPACTADO 8"6" PARA PISOS	m2	2,663.15
02.01.05	ACARRIO DE MATERIAL EXISTENTE DE DEMOLICION CON MAQUINA	m3	101.15
02.01.06	ELIMINACION DE MATERIAL EXISTENTE DE MAQUINA 1"6" 6"6"	m3	101.15
02.02	OBRAS DE CONCRETO ARMADO		
02.02.01	SARDINEL PERALTADO		
02.02.01.01	CONCRETO CORRIDO MEZCLA 1:8 (C:H) + 30% P.G.	m3	22.20
02.02.01.02	SOLADO MEZCLA 1:12 (C:H) 4"6"	m2	70.38
02.02.01.03	SARDINELES PERALTADO CONCRETO PC+17% KGCM2	m3	45.73
02.02.01.04	SARDINELES ENCOFRADO DESENCOFRADO	m2	632.00
02.02.01.05	ACERO DE REFUERZO FY+4200 KGCM2 P/SARDINELES	kg	2,233.27
02.02.01.06	JUNTA DE DILATACION ASFALTICA 1" EN SARDINELES	m	33.45
02.02.02	SARDINELES SUMERGIDO		
02.02.02.01	SARDINEL SUMERGIDO CONCRETO DE P+17% KGCM2	m3	2.68
02.02.02.02	SARDINELES ENCOFRADO DESENCOFRADO	m2	35.75
02.02.02.03	ACERO DE REFUERZO FY+4200 KGCM2 P/SARDINELES	kg	195.99
02.02.02.04	JUNTA DE DILATACION ASFALTICA 1" EN SARDINELES	m	1.95
02.02.03	PORTICO PRINCIPAL		
02.02.03.01	ZAPATA		
02.02.03.01.01	CONCRETO CORRIDO MEZCLA 1:8 (C:H) + 30% P.G.	m3	5.62
02.02.03.01.02	CONCRETO PC+17% KGCM2 - ZAPATAS	m3	3.81
02.02.03.01.03	ACERO FY+4200 KGCM2 - GRADO 60	kg	403.08
02.02.03.02	COLUMNAS		
02.02.03.02.01	CONCRETO PC+17% KGCM2 - COLUMNAS	m3	1.97
02.02.03.02.02	ENCOFRADO CARAVISTA Y DESENCOFRADO - COLUMNAS	m2	23.97
02.02.03.02.03	ACERO FY+4200 KGCM2 - GRADO 60 - COLUMNA	kg	577.33
02.02.03.03	VIGAS		
02.02.03.03.01	CONCRETO PC+17% KGCM2 - VIGAS	m3	2.04
02.02.03.03.02	ENCOFRADO Y DESENCOFRADO NORMAL EN VIGAS	m2	21.24
02.02.03.03.03	ACERO FY+4200 KGCM2 - GRADO 60 EN VIGAS	kg	370.40
02.02.03.04	REVOQUES ENLUCIDOS Y MOLDIJURAS		
02.02.03.04.01	REVESTIMIENTO RUSTICO EN PORTICO TIPO ESCULTURA - DISEÑO	GLB	1.00



MUNICIPALIDAD PROVINCIAL DE CASMA
"TIERRA DE LA CULTURA SECHIN Y EL BALNEARIO TORTUGAS"
"Sub Gerencia de Obras Públicas"

ITEM	DESCRIPCION	UNIDAD	CANTIDAD
02.02.03.04.02	REVESTIMIENTO DE TERRAZO LAVADO EN COLUMNA Y VIGA	m ²	30.15
02.02.03.04.03	LETRAS EN ACRILICO ENCAJONADO DE 30 CM DE ALTO Y 8 CM DE PROFUNDIDAD, CON SISTEMA DE ILUMINACION LED INCLUYE TRANSFORMADOR 12 VOLT. INCLUIDA PLANTILLA DE INSTALACION	GLB	1.00
02.02.04	PORTICO SECUNDARIO		
02.02.04.01	CONCRETO SIMPLE		
02.02.04.01.01	SOLADO MEZCLA 1:1:2 (C/M, E/F)	m ²	1.54
02.02.04.02	ZAPATA		
02.02.04.02.01	CONCRETO FC=175 KG/CM ² - ZAPATAS	m ³	0.52
02.02.04.02.02	ACERO F14200 KG/CM ² - GRADO 60	kg	70.14
02.02.04.03	COLUMNAS		
02.02.04.03.01	CONCRETO FC=175 KG/CM ² - COLUMNAS	m ³	0.82
02.02.04.03.02	ENCOFRADO CARAVISTA Y DESENCOFRADO COLUMNAS	m ²	3.95
02.02.04.03.03	ACERO F14200 KG/CM ² - GRADO 60 - COLUMNA	kg	55.53
02.02.04.04	ESTRUCTURAS METALICAS		
02.02.04.04.01	PORTON METALICO DOS HOJAS DEL. LAC 1181 CMARGO TUBO FERRO F142 - 2"X4" Y REFUERZO	GLB	1.00
02.02.04.05	REVOQUES ENLUCIDOS Y MOLDURAS		
02.02.04.05.01	TARRAJEO DE COLUMNAS CON C.A. 1:5	m ²	8.96
02.02.04.06	PINTURA		
02.02.04.06.01	PINTURA EN SUPERFICIES AL LATEX OJ MANOS	m ²	8.96
02.02.05	GRUTA		
02.02.05.01	VIGAS		
02.02.05.01.01	CONCRETO FC=175 KG/CM ² - VIGAS	m ³	1.93
02.02.05.01.02	ENCOFRADO Y DESENCOFRADO NORMAL EN VIGAS	m ²	13.72
02.02.05.01.03	ACERO F14200 KG/CM ² - GRADO 60 EN VIGAS	kg	225.23
02.02.05.02	LOSA ALIGERADA		
02.02.05.02.01	CONCRETO FC=175 KG/CM ² - LOSA ALIGERADA	m ³	1.55
02.02.05.02.02	ENCOFRADO Y DESENCOFRADO NORMAL - LOSA ALIGERADA	m ²	19.43
02.02.05.02.03	ACERO F14200 KG/CM ² - GRADO 60 - LOSA ALIGERADA	kg	124.72
02.02.05.02.04	LADRILLO HUECO DE ANJOLIA 120X60 CM PARA TEGHO ALIGERADO	pie	161.89
02.02.05.03	REVOQUES ENLUCIDOS Y MOLDURAS		
02.02.05.03.01	PICADO DE TARRAJEO DE MUROS Y COLUMNAS	m ²	29.73
02.02.05.03.02	TARRAJEO PRIMARIO EN ZONAS DE ENCHAPES	m ²	43.95
02.02.05.03.03	TARRAJEO DE MUROS	m ²	17.22
02.02.05.03.04	TARRAJEO DE VIGAS CON C.A. 1:5	m ²	13.72
02.02.05.03.05	TARRAJEO EN CIELO RASO CON C.A. 1:5	m ²	19.43
02.02.05.03.06	COBERTURA CON LADRILLO PASTELERO MEZCLA C.A.	m ²	24.21
02.02.05.03.07	REVESTIMIENTO DE PORCELANATO	m ²	43.95
02.02.05.04	PINTURA		
02.02.05.04.01	PINTURA EN SUPERFICIES AL LATEX OJ MANOS	m ²	17.22
02.02.05.04.02	PINTURA EN LOSA Y CIELO RASO LATEX OJ MANOS	m ²	33.15
02.02.06	CERCO O MALLA METALICA		
02.02.06.01	BARANDA DE ACERO INOXIDABLE 1 Ø CIRCULAR + 2" INCL. BARANDILLAS Y ANCLAJE	m	17.00



MUNICIPALIDAD PROVINCIAL DE CASMA
"TIERRA DE LA CULTURA SECHIN Y EL BALNEARIO TORTUGAS"
"Sub Gerencia de Obras Públicas"

02.02.06.02	PARANTES DE MALLA Ø TUBO CIRCULAR 1" Ø 1" Ø 1", ø=3.2mm INCL. ACABADO, 11-3 40m	und	26.00
02.02.06.03	CERCO PERIMETRICO DE MALLA METALICA	m ²	155.81
02.02.07	GRADERIAS		
02.02.07.01	CONCRETO FC=175 KG/CM ² ESCALERA	m ³	3.62
02.02.07.02	ENCOFRADO CARAVISTA Y DESENCOFRADO GRADERIAS	m ²	2.87
02.02.07.03	ACERO F14200 KG/CM ² - GRADO 60	kg	240.88
02.02.08	BANCAS CORRIDAS TIPO I		
02.02.08.01	CIMENTO GUARDO MEZCLA 1:8 (C/M) + 30% P.G.	m ³	13.43
02.02.08.02	CONCRETO FC=175 KG/CM ² BANCAS CORRIDAS	m ³	8.67
02.02.08.03	ENCOFRADO Y DESENCOFRADO PARA BANCAS CORRIDAS	m ²	107.12
02.02.08.04	ACERO DE REFUERZO F14200 KG/CM ² BANCAS CORRIDAS	kg	596.30
02.02.09	BANCAS CORRIDAS TIPO II		
02.02.09.01	SOLADO MEZCLA 1:1:2 (C/M, E/F)	m ²	34.03
02.02.09.02	CONCRETO FC=175 KG/CM ² BANCAS CORRIDAS	m ³	22.56
02.02.09.03	ENCOFRADO Y DESENCOFRADO PARA BANCAS CORRIDAS	m ²	110.23
02.02.09.04	ACERO DE REFUERZO F14200 KG/CM ² BANCAS CORRIDAS	kg	1168.20
02.02.10	MOBILIARIOS URBANOS		
02.02.10.01	BANCAS		
02.02.10.01.01	CIMENTO CORRIDO MEZCLA 1:8 (C/M) + 30% P.G.	m ³	11.09
02.02.10.01.02	CONCRETO FC=175 KG/CM ² MOBILIARIOS URBANOS	m ³	23.78
02.02.10.01.03	ENCOFRADO DESENCOFRADO DE MOBILIARIOS URBANOS	m ²	139.04
02.02.10.01.04	ACERO F14200 KG/CM ² - GRADO 60	kg	640.89
02.02.10.02	MESA Y BANCAS DE AJEDREZ		
02.02.10.02.01	CIMENTO CORRIDO MEZCLA 1:8 (C/M) + 30% P.G.	m ³	4.92
02.02.10.02.02	CONCRETO FC=175 KG/CM ² MOBILIARIOS URBANOS	m ³	4.04
02.02.10.02.03	ENCOFRADO DESENCOFRADO DE MOBILIARIOS URBANOS	m ²	26.96
02.02.10.02.04	ACERO F14200 KG/CM ² - GRADO 60	kg	442.32
03	ARQUITECTURA		
03.01	SARDINELES		
03.01.01	SARDINELES PERALTAZOS REVESTIMIENTO TERRAZO PULIDO	m ²	249.38
03.02	PISOS Y PAVIMENTOS		
03.02.01	ADOQUINADO DE CONCRETO 100x60cm. COLOR ROJO	m ²	922.00
03.02.02	ADOQUINADO DE CONCRETO 100x60cm. COLOR GRIS	m ²	450.00
03.02.03	ADOQUINADO DE CONCRETO 100x60cm. COLOR VERDE	m ²	366.75
03.02.04	ADOQUINADO DE CONCRETO 100x60cm. COLOR AMARILLO	m ²	253.10
03.02.05	PISO DE GRAS SINTETICO	m ²	811.30
03.03	MOBILIARIO Y EQUIPAMIENTO		
03.03.01	BANCAS CORRIDAS TIPO I ACABADO TERRAZO COLOR BLANCO E = 1.5 CM	m ²	107.12
03.03.02	ESTRUCTURA DE FIERRO GALVANIZADO INCL. MADERA PARA BANCA TIPO I	m	53.56
03.03.03	BANCAS CORRIDAS TIPO II ACABADO TERRAZO COLOR BLANCO E = 1.5 CM	m ²	107.77
03.03.04	BANCAS SEGUN DISEÑO INCL. COBERTURA INCLUYE ACABADO TERRAZO E = 1.5 CM	m ²	103.27
03.03.05	ESTRUCTURA DE FIERRO GALVANIZADO INCL. MADERA	und	22.30
03.03.06	REVESTIMIENTO DE TERRAZO PULIDO EN MOB. DE AJEDREZ	m ²	25.70





MUNICIPALIDAD PROVINCIAL DE CASMA
"TIERRA DE LA CULTURA SECHIN Y EL BALNEARIO TORTUGAS"
"Sub Gerencia de Obras Públicas"

- 6 vistas (mínimo) al inicio de los trabajos y un video de CD (15 minutos mínimo).
- 18 vistas mensuales (mínimo) tomadas en el mes valorizado, captadas desde los mismos puntos de vista a los efectos de la verificación del avance de las obras y un video en CD (20 minutos mínimo).
- 18 vistas (mínimo) al finalizar los trabajos.

El costo de las fotografías y los videos en CD estará incluido en los gastos generales del Contratista.

XI. DOCUMENTACIÓN TÉCNICA

El Contratista se obliga a realizar el Replanteo de obra, la ingeniería, y los planos definitivos generales y de detalle de todas las instalaciones del proyecto, las modificaciones de estructuras, instalaciones, elementos y/o partes tal como se proyecta en su ejecución, conforme a lo previsto en el cronograma de ejecución del proyecto.

Se observará en inicio de los trabajos que no cuenten con la documentación requerida, previamente aprobada por el supervisor.

Dicha documentación, sean planos, memorias de cálculo, planillas, solicitudes de autorización, etc. Serán presentadas con una anticipación no inferior a diez (10) días hábiles, respecto a la fecha prevista para la ejecución de los respectivos trabajos, sean estos en obra o en taller conforme a las previsiones del plan de trabajo, salvo que las especificaciones técnicas prevean otro plazo.

Toda la documentación se presentará en original y dos (2) copias en las escalas, caratulas y numeración requerida por el Supervisor. Deberán estar debidamente dobladas y encarpetadas.

La aprobación que preste el Supervisor a toda la documentación técnica no eximirá al Contratista de su responsabilidad por la correcta ejecución de los trabajos.

Al culminar la obra el contratista debe entregar al Supervisor el Informe Final de obra, incluyendo planos de replanteo, previo al acto administrativo de recepción de obra, sin el no se podrá realizar la diligencia.

Al concluir la obra y en un plazo de treinta (30) días después de la recepción de la obra, el contratista deberá editar y entregar al Supervisor en original y tres (3) copias el Expediente Técnico Final Conforme a Obra, conformado por Memoria descriptiva, Especificaciones Técnicas, Inventario Físico y Valorizado, Cálculos Justificativos y Planos.

XII. PROGRAMA DE TRABAJOS

Dentro de los tres (03) días siguientes de iniciado el plazo contractual, el Contratista deberá presentar a la entidad, programa detallado de suministro de equipos y materiales ajustado a las fechas calendario de iniciación y terminación contractual de la obra, en el que se muestre el orden en que se ha de proceder a la ejecución de los diferentes trabajos, guardando equivalencia con relación al programa presentado con su propuesta.

Este programa de trabajos deberá ser elaborado utilizando el Método del Camino Crítico (CPM), el Método PERT o cualquier otro sistema similar que sea satisfactorio al Supervisor.

El diagrama de barras de GANTT no se considerará suficiente para cumplir el requisito establecido en este numeral.

Adicionalmente, el Contratista presentará una curva de avance y un cronograma de desembolsos basado en los montos estimados de facturación mensual de acuerdo a su programación.

Al actualizar su programa de trabajo y/o cronograma, el Contratista deberá tomar en cuenta las restricciones originadas por caso fortuito o de fuerza mayor.

El Contratista estará obligado a presentar la reprogramación de sus trabajos toda vez que sea aprobada



MUNICIPALIDAD PROVINCIAL DE CASMA
"TIERRA DE LA CULTURA SECHIN Y EL BALNEARIO TORTUGAS"
"Sub Gerencia de Obras Públicas"

una prórroga justificada del plazo de ejecución de la obra o cuando el Supervisor lo requiera como consecuencia del atraso en el cumplimiento del cronograma vigente, estando en nuevo programa de trabajos sujeto a la revisión y aprobación del supervisor.

La presentación del programa de trabajos y su aprobación por el Supervisor, no eximirán al Contratista de ninguna de las obligaciones y responsabilidades emergentes del contrato.

XIII. CALIDAD ESPECIFICADA

Teniendo en cuenta el destino e importancia del proyecto, es obligación del Contratista alcanzar la calidad especificada de la obra terminada, tanto de los materiales y equipos como de la ejecución de las obras e instalaciones.

A tal efecto el Supervisor establecerá los sistemas de control de ejecución y demás actividades de control de calidad.

El Supervisor tendrá el derecho, cada vez que lo juzgue necesario, a realizar las pruebas o ensayos de los materiales, estructuras o equipos, previstos o no en las especificaciones técnicas. La ejecución de tales pruebas o ensayos no releva al contratista de ninguna de sus obligaciones estipuladas en el contrato.

En el caso que los materiales y equipos probados no cumplan con las especificaciones técnicas, el costo de las pruebas correrá a cargo del Contratista.

Los resultados de cualquier prueba, ensayo y/o análisis realizados serán comunicados por escrito al Contratista, tan pronto como sea posible, a fin de que tome las medidas correctivas, de ser el caso.

Toda obra ejecutada bajo el Contrato, podrá ser rechazada por el Supervisor o por la Entidad debido a su inconformidad o defectos, en cualquier etapa de construcción.

Todo equipo suministrado y/o utilizado bajo el Contrato podrá estar sujeto a rechazo del Supervisor o la Entidad, debido a fallas en la calidad del trabajo o rendimiento insatisfactorio, no obstante, la aceptación previa.

Toda obra, equipo o sus partes componentes que hayan sido rechazadas, deberán ser reparadas o reemplazadas por y a expensas del Contratista y deberán contar con la aprobación del Supervisor.

En Contratista también será responsable de los costos de mano de obra, gastos varios, daños o pérdidas, ya sean directos o indirectos, que resulten del uso de materiales que el Supervisor considere con defectos de fabricación o como resultado de un defectuoso manejo o instalación.

Cuando el Contratista ingrese materiales a la obra o utilice para la ejecución de la obra materiales de menor calidad que los especificados en el Expediente Técnico, sin la autorización del Supervisor será de aplicación la penalidad respectiva; asimismo, cuando el Contratista utilice para la ejecución de la obra materiales de menor calidad que los especificados en el Expediente Técnico, con autorización del Supervisor, ambos serán solidariamente responsables por la reparación y los daños y perjuicios que ocasionen.

XIV. CORRESPONDENCIA

Cualquier comunicación entre el Contratista y la MPC o su Supervisor se deberá hacer por escrito.

XV. MODIFICACIÓN DE PRECIOS

Los precios propuestos e incluidos como parte del Contrato se encuentran sujetos a las Fórmulas de Reajuste, establecidas en las presentes Bases del Procedimiento de Selección. El reajuste automático de precios será aplicable solamente a las valorizaciones de obra en moneda nacional y se efectuará según el sistema de fórmulas Polinómicas y de acuerdo a la normativa vigente.





MUNICIPALIDAD PROVINCIAL DE CASMA
"TIERRA DE LA CULTURA SECHIN Y EL BALNEARIO TORTUGAS"
"Sub Gerencia de Obras Públicas"

XVI. MEDICIÓN DE LAS OBRAS

El Supervisor notificará al Contratista, o a su agente autorizado o representante con tres (3) días de anticipación para medición de las obras. El Contratista preparará todo lo necesario para poder realizarlas sin obstáculos y con la exactitud necesaria.

Las mediciones se realizarán únicamente para los trabajos ya efectuados y se harán de acuerdo a las unidades de medida estipuladas en cada caso.

Salvo en el Contrato se acuerde lo contrario, en las planillas de mediciones y pagos no se consideran los materiales almacenados por el Contratista.

XVII. VALORIZACIONES

FORMA DE LAS VALORIZACIONES Y FACTURAS

La forma de las valorizaciones y facturas de pago, será la preparada por el Contratista en coordinación con el Supervisor.

El Contratista consignará en sus valorizaciones todos los trabajos ejecutados, de acuerdo a las cantidades establecidas en las mediciones.

VALORIZACIONES MENSUALES

Las valorizaciones mensuales se presentarán, durante los cinco (5) primeros días del mes siguiente a la ejecución de los trabajos en cinco (5) ejemplares, acompañadas según el caso por los cómputos métricos resultantes de las mediciones de los trabajos ejecutados hasta la fecha y verificados por el Supervisor.

VALORIZACIÓN FINAL

Luego de la Recepción de las Obras, el Contratista presentará la Valorización Final, la cual será sometida a la aceptación u observación del Supervisor o de la MPC en forma Escrita.

Esta valorización final, debe estar respaldado por:

- Evidencias de que los trabajos comprendidos en el contrato están libres de todo reclamo legal, deudas y prebendas.
- Monto actualizado del Contrato de acuerdo a las modificaciones autorizadas y realizadas durante el periodo de ejecución.
- Cantidades de obra ejecutada de acuerdo a la valorización Final de Medición.
- Costo total de la obra ejecutada, incluyendo todos los trabajos realizados.
- Declaración jurada de no tener reclamos laborales de MTPE y pagos pendientes a los trabajadores.
- Monto total percibido por el Contratista hasta la Valorización Anterior.
- Deducciones en favor de la MPC por incumplimiento de plazo y otros conceptos, si los hubiera.
- Saldo a favor o en contra del Contratista.

XVIII. RECEPCIÓN DE LA OBRA

La recepción de la obra, está supeditada a lo establecido en el Art. 208 del Reglamento de la Ley de contrataciones del Estado.



MUNICIPALIDAD PROVINCIAL DE CASMA
"TIERRA DE LA CULTURA SECHIN Y EL BALNEARIO TORTUGAS"
"Sub Gerencia de Obras Públicas"

XIX. OBLIGACIONES DE TÉRMINO DE OBRA

EL CONTRATISTA al término de las obras y conjuntamente con el documento que solicita la recepción de la obra, deberá presentar al Supervisor de la Obra los siguientes documentos para su revisión, verificación y conformidad, para fines de la Recepción de la Obra.

1. Informe Final de la Obra
2. Catálogos y Manuales del Equipamiento Integral
3. Inventario Valorizado de Equipos instalados y Muebles según formato que será entregado al inicio de obra, con sus respectivos manuales y protocolos de prueba.
4. Plano de Replanteo de post Construcción, que refleje finalmente el estado final de la construcción de la obra.

Previo cumplimiento de lo señalado anteriormente para efectos de la liquidación de Obra, además de lo indicado en rubro Valorizado Final del título XVII – Valorizaciones, EL CONTRATISTA deberá entregar al supervisor lo siguiente:

1. Memoria Descriptiva Valorizada
2. Planos de replanteo o post construcción (los que reflejan fielmente el estado final de la construcción de la obra)
3. Declaratoria de Fábrica por la Municipalidad correspondiente
4. Declaración jurada de haber cumplido con los pagos correspondientes a remuneraciones, horas extras, indemnizaciones, vacaciones y todos los derechos laborales de los trabajadores de la Obra y no tener reclamos laborales pendientes de solución.
5. Declaración jurada simple, consignando que no tiene adeudo alguno por concepto de pago de tributos generado por la ejecución de la Obra.

Previo cumplimiento de lo señalado anteriormente, para efectos del pago de saldo de Liquidación de Obra (de corresponder saldo a favor del Contratista), se verificará que EL CONTRATISTA haya cumplido con entrega a LA ENTIDAD: LA LIQUIDACIÓN DE LA OBRA.

XX. DERECHOS LEGALES IRRENUNCIABLES DEL CONTRATANTE

La MPC no podrá ser privada o impedida, en virtud de cualquier medición, cálculo o valorización, realizados antes o después de la terminación y aceptación de la Obra y de los pagos correspondientes efectuado, de verificar las características de calidad de los materiales utilizados, las condiciones de la obra ejecutada y el verdadero monto reembolsable al Contratista, ni de demostrar que tales mediciones, cálculos o valorizaciones estuvieran incorrectos o que los materiales y la obra no estuviesen de acuerdo con las estipulaciones del Contrato.

La MPC no podrá ser privada ni impedida, no obstante, la existencia de dichas mediciones, cálculos, valorizaciones y pagos realizados, de su derecho de recuperar del Contratista, de sus garantías o por cualquier otro medio, el importe de los daños que considere ocasionados por no haber cumplido el Contratista con lo establecido en los Documentos de Contrato.

La aceptación por parte del Supervisor, o cualquier pago efectuado en concepto de aceptación de una parte o la totalidad de la Obra, cualquier tiempo transcurrido o cualquier posición adoptada por el Supervisor, no podrán significar una renuncia a los derechos legales de la MPC sobre cualquier parte del Contrato, o de cualquier potestad o derecho de Indemnización.

XXI. DOCUMENTOS COMPLEMENTARIOS DEL REQUERIMIENTO

Forma parte integrante del Contrato, las presentes Bases y todos los documentos indicados en los





MUNICIPALIDAD PROVINCIAL DE CASMA
"TIERRA DE LA CULTURA SECHIN Y EL BALNEARIO TORTUGAS"
"Sub Gerencia de Obras Publicas"

03.03.07	ROTES DE BASURA EN FIBRA DE VIDRIO INC. SOPORTE Y ANCLAJE PL. 14"	und	10.00
03.03.08	MODULO JUEGO TIPO I	und	1.00
03.03.09	MODULO JUEGO TIPO II	und	1.00
03.03.10	MODULO JUEGO TIPO III	und	1.00
03.04	AREAS VERDES		
03.04.01	RELLENO CON TIERRA DE CULTIVO	m3	137.29
03.04.02	SEMBRADO DE GRASS	m2	1,372.86
03.04.03	SEMBRADO DE PLANTA ORNAMENTALES	und	26.00
04	INSTALACIONES SANITARIAS		
04.01	SISTEMA DE AGUA FRIA		
04.01.01	MOVIMIENTO DE TIERRAS		
04.01.01.01	EXCAVACION MANUAL EN TERRENO	m3	27.32
04.01.01.02	UNDA DE NIEVA PARA RED ELECTRICA 110-120V	m	27.12
04.01.01.03	RELLENO O MATERIAL SELECCIONADO PROPIO	m3	28.18
04.01.01.04	ELIMINACION DE MATERIAL EXCEDENTE CON MAQUINARIA D=10CM	m3	11.27
04.01.02	SALIDAS DE AGUA FRIA		
04.01.02.01	SALIDA DE AGUA FRIA CON TUBERIA DE PVC S&P Ø 1/2"	pto	25.00
04.01.02.02	SALIDA DE AGUA FRIA CON TUBERIA DE PVC S&P Ø 1"	pto	1.00
04.01.03	REDES DE DISTRIBUCION		
04.01.03.01	RED DE DISTRIBUCION TUBERIA DE Ø 1" PVC S&P	m	248.91
04.01.03.02	RED DE DISTRIBUCION TUBERIA DE Ø 3/4" PVC S&P	m	64.20
04.01.03.03	RED DE DISTRIBUCION TUBERIA DE Ø 1/2" PVC S&P	m	13.00
04.01.04	ACCESORIOS DE REDES - CODOS		
04.01.04.01	CODO PVC Ø 1/2" Ø 90° Y Ø 1"	und	3.00
04.01.04.02	CODO PVC Ø 3/4" Ø 90° Y Ø 3/4"	und	4.00
04.01.04.03	CODO PVC Ø 1/2" Ø 90° Y Ø 1/2"	und	24.00
04.01.05	ACCESORIOS DE REDES - TEE		
04.01.05.01	TEE PVC S&P Ø 1" X 3/4"	und	25.00
04.01.06	SUMINISTRO DE VALVULAS		
04.01.06.01	VALVULA CIERRE RAPIDO DE Ø 1/2"	und	25.00
04.01.06.02	VALVULA CIERRE RAPIDO DE Ø 1"	und	1.00
04.01.06.03	VALVULA CHECK BRONCE DE Ø 1"	und	1.00
04.01.07	CAJAS		
04.01.07.01	CAJA DE REGISTRO DE 12" X 24" P/VALVULA INC. MARCO Y TAPA	und	27.00
04.01.08	VARIOS		
04.01.08.01	PRUEBA MANUALICA	GLB	1.00
04.01.09	DRENAJE DEL GRASS SINTETICO		
04.01.09.01	SUM. E. INST. DE GEOTEXTIL MTN 200 GR	m2	27.00
04.01.09.02	SUMINISTRO E INSTALACION DE TUBERIA DRENAJE ADS Ø4" PERFORADA	m	65.95
04.01.09.03	CAJA DE DRENAJE DE Ø 40CM INC. MARCO Y TAPA	und	1.00
04.01.09.04	TAPON MACHO DE PVC TUBERIA 4"	und	1.00
05	INSTALACIONES ELECTRICAS		
05.01	INSTALACIONES ELECTRICAS EXTERIORES		
05.01.01	MOVIMIENTO DE TIERRAS		



MUNICIPALIDAD PROVINCIAL DE CASMA
"TIERRA DE LA CULTURA SECHIN Y EL BALNEARIO TORTUGAS"
"Sub Gerencia de Obras Publicas"

05.01.01.01	EXCAVACION MANUAL EN TERRENO	m3	76.92
05.01.01.02	CAMA DE ARENA PARA RED ELECTRICA 110-120V	m	512.81
05.01.01.03	RELLENO O MATERIAL SELECCIONADO PROPIO	m3	51.54
05.01.01.04	ELIMINACION DE MATERIAL EXCEDENTE CON MAQUINARIA D=10CM	m3	16.48
05.01.02	CANALETAS, CONDUCTOS Y/O TUBERIAS		
05.01.02.01	SUMINISTRO E INSTALACION DE TUBERIA P.V.C. - S&P 2" DE UNA VIA	m	512.81
05.01.02.02	SUMINISTRO E INSTALACION DE TUBERIA CONDUIT METALICO Y ACCESORIOS	GLB	1.00
05.01.03	SUMINISTRO E INSTALACION DE MANILLES		
05.01.03.01	DERIVACION A POSTE: EMPALME MANHOL DE Ø 70X70 CON MARCO Y TAPA	und	1.00
05.01.03.02	MANHOL DE DERIVACION A POSTE ORNAMENTAL (Ø 30XØ 30XØ 30CM) INTERIOR CON MARCO Y TAPA	und	22.00
05.01.04	CONDUCTORES Y/O CABLES		
05.01.04.01	CABLE ELECTRICO NYY 3-1X10mm2	m	50.00
05.01.04.02	CABLE ELECTRICO NYY 3-16mm2	m	312.81
05.01.05	SUMINISTRO E INSTALACION DE POSTES Y REFLECTORES		
05.01.05.01	POSTE 170"X4" (INCLUYE ACABADOS)	und	4.00
05.01.05.02	POSTE ORNAMENTAL DE 4" Ø 4" INC. SUM. ACABADO Y COLOCACION	und	22.00
05.01.05.03	CAJA PORTAFUSIBLE PARA POSTES GRUABLE UNIPOLAR	und	25.00
05.01.06	SUM. E. INST. DE LUMINARIAS		
05.01.06.01	SUMINISTRO E INSTALACION DE FAROLA ESFERICA CON FOCO LED 30 W DE 170" PARA POSTE	und	44.00
05.01.06.02	REFLECTOR GRUABLE Ø LAMP. 2XW LED INC. EQUIPO	und	4.00
05.01.07	CARPINTERIA METALICA		
05.01.07.01	ESTRUCTURA METALICA DE SOPORTE PARA REFLECTOR	und	4.00
05.01.08	SUMINISTRO E INSTALACION DE ACOMETIDA		
05.01.08.01	PROTECCION DE ACOMETIDA	und	1.00
05.01.09	TABLERO Y SUB TABLERO ELECTRICOS		
05.01.09.01	TABLERO GENERAL METALICO INC. INT. TERMOMAGNETICOS	und	1.00
05.01.10	PUESTA A TIERRA Y PRUEBAS ELECTRICAS		
05.01.10.01	POZO PARA PUESTA A TIERRA EN BAJA TENSION	und	1.00
05.01.10.02	PRUEBAS ELECTRICAS	GLB	1.00

8. CUADERNO DE OBRA

El cuaderno de obra digital de acuerdo a lo señalado por el OSCE es de uso obligatorio en los contratos de obra que denven de procedimientos de selección convocados desde el 14 de agosto de 2020, según se establece en la Directiva N° 009-2020-OSCE/CD, cuya aprobación se formalizó mediante la Resolución N° 100-2020-OSCE/PRE.

El registro en el Cuaderno de Obra Digital se inicia en la fecha de entrega del terreno y culmina con el acto de recepción de la obra. El inspector o supervisor, según corresponda, y el residente, responsables del registro de información, ingresarán a la plataforma digital mediante credenciales (usuario y contraseña), asegurando la integridad de la información registrada.

De acuerdo a lo establecido por el OSCE, la entidad puede optar por el cuaderno de obra físico, previa autorización del Organismo Supervisor de las Contrataciones, de considerarse así debido a la baja calidad e intensidad del internet, por lo que, en el presente caso en la fecha de entrega del terreno, se



MUNICIPALIDAD PROVINCIAL DE CASMA
"TIERRA DE LA CULTURA SECHIN Y EL BALNEARIO TORTUGAS"
"Sub Gerencia de Obras Publicas"

abrirá el Cuaderno de Obra debidamente y foliado, el mismo que será firmado en todas sus páginas por el supervisor y por el residente. Dichos profesionales son los únicos autorizados para hacer anotaciones en el Cuaderno de Obra.

CONSIDERACIONES ESPECÍFICAS PARA LA EJECUCIÓN DE LA OBRA

I. EJECUCIÓN DE LA OBRA

El contratista ejecutará la Obra en estricto cumplimiento del Expediente Técnico. Los materiales, herramientas y Mano de Obra, serán tomando en consideración lo definido en el expediente técnico.

Los criterios de diseño involucrarán, sin excepción, las mejores prácticas de ejecución de Obras, empleando procedimientos constructivos de calidad, equipos y técnica de última generación acordes con las tecnologías vigentes y con la consideración que se trata de un establecimiento de atención al público, a fin de asegurar un producto de calidad, estando sujetos a la aprobación y plena satisfacción de la MPC.

Por otra parte, los procedimientos de construcción reflejan la suposición básica que el Contratista es el especialista y conoce las prácticas de construcción y equipamiento de establecimientos de atención al público.

Todo procedimiento constructivo indicado será de primera calidad, estará sujeto a la producción de la MPC, quien tiene además el derecho de rechazar aquel que no cumpla con los estándares utilizados en infraestructura.

II. OBLIGACIONES DEL CONTRATANTE

SITIO DE LA OBRA

La MPC comunicará dentro del plazo establecido el día que tendrá lugar la entrega del sitio de la obra. El Supervisor designado por la MPC y/o representantes de la MPC efectuará la entrega del sitio de la obra.

DOCUMENTOS PARA LA EJECUCIÓN

La MPC pondrá a disposición del Contratista el Expediente Técnico, así como los demás documentos necesarios para la ejecución de las obras, en CDs y medio físico.

III. OBLIGACIONES DEL CONTRATISTA

PERSONAL

El Contratista deberá indicar los nombres de los profesionales que serán los responsables de la dirección de la obra, la que deberá estar a cargo de una persona responsable (Ingeniero Residente).

El Contratista, designará al Residente, quien deberá tener las facultades de decisión, por cuenta del Contratista, para intervenir en todos los asuntos relacionados con obra (hacer declaraciones en nombre de la Empresa, recibir, fijar precios posteriores, etc.) y en las reuniones periódicas de coordinación.

El Contratista empleará obligatoriamente a los profesionales propuestos para la Dirección Técnica de la Obra, salvo que la Supervisión solicite su remoción.

El Contratista deberá emplear personal técnico calificado, obreros especializados y demás personal necesario para la correcta realización de los trabajos.

El Contratista tiene la obligación de reemplazar el personal no competente o no satisfactorio, de



MUNICIPALIDAD PROVINCIAL DE CASMA
"TIERRA DE LA CULTURA SECHIN Y EL BALNEARIO TORTUGAS"
"Sub Gerencia de Obras Publicas"

acuerdo a las órdenes del Supervisor.

El Contratista tiene la obligación de suministrar a los trabajadores las condiciones más adecuadas de salubridad e higiene, así como dar el debido cumplimiento a lo dispuesto en el Decreto supremo N° 001 - 98 - TR, y sus normas complementarias y modificatorias.

El Contratista tiene la obligación de velar por la seguridad de los trabajadores durante la ejecución de todos y cada uno de los trabajos brindando el equipo y material necesario para tal efecto.

El Contratista deberá suministrar en los intervalos que prescriba el Supervisor o la MPC, la nómina detallada de todo el personal superior y de los obreros que están empleados a la fecha del informe.

El Contratista no podrá modificar el listado de personal profesional designado a la obra y consignado en su propuesta sin el consentimiento previo y por escrito de la MPC.

El Contratista tiene la obligación de cumplir con los pagos correspondientes a remuneraciones, horas extras, indemnizaciones, vacaciones y todos los derechos de los trabajadores de la Obra.

LEYES NORMAS Y ORDENANZAS

El Contratista debe conocer y cumplir estrictamente:

- Todas las leyes, reglamentos y ordenanzas que, en cualquier forma estén relacionados con la ejecución de los trabajos.
- En caso de existir divergencias entre estas Bases y dichas leyes, normas o reglamentos, es obligación del Contratista poner en conocimiento del Supervisor esta situación previa a la realización de los trabajos a fin de que este determine la acción a seguir.
- Todas las normas técnicas y prescripciones de los presentes documentos referentes a materiales y trabajos. Los daños y/o problemas causados por infracciones a este punto corren por cuenta del Contratista y deberán ser reparados por este sin derecho a pago alguno.
- El Contratista tendrá a su cargo la confección de toda la documentación que fuera necesaria y su tramitación respectiva ante los entes que pudieran tener jurisdicción sobre el sitio de obra.
- Todas las normas laborales y las de seguridad e higiene ocupacional.

SEGURIDAD

El Contratista está obligado a tomar todas las medidas de seguridad necesarias para evitar peligros contra la integridad, la vida y la propiedad de las personas, instituciones o firmas durante la realización del proyecto. En este sentido deberá dotar a su personal, de los equipos y herramientas pertinentes para la realización de todos los trabajos, quedando terminantemente prohibido la realización de trabajos en circuitos energizados.

El incidente o accidente resultante de la inobservancia de esta obligación, correrá únicamente por cuenta del Contratista.

El Contratista está obligado a hacer notar a la MPC, por escrito e inmediatamente, cuando se haya dado una orden que va contra las medidas de seguridad, a fin de tomar conocimiento, lo cual no lo exime de asumir la responsabilidad exclusiva por cualquier resultado dañoso.

MATERIALES Y EQUIPOS

Todos los materiales y equipos destinados a la Obra, deberán cumplir con las características técnicas exigidas en las Bases y se deberán someter a los ensayos necesarios para verificar sus características.

Se podrán aceptar otras propiedades o calidades específicas y/o normas indicadas en las Bases que sean similares o equivalentes mientras que se ajusten a especificaciones y/o normas reconocidas, que aseguren una calidad igual o superior a la indicada y siempre que el Contratista aporte la documentación y demás elementos de juicio que permitan evaluar el cumplimiento de las exigencias establecidas en las Bases y que los cambios propuestos no alteren las especificaciones técnicas de la



MUNICIPALIDAD PROVINCIAL DE CASMA
"TIERRA DE LA CULTURA SECHIN Y EL BALNEARIO TORTUGAS"
"Sub Gerencia de Obras Públicas"

obrar, siempre que este, represente una ventaja técnica y económica que lo justifique.

La MPC se reserva el derecho de rechazar la lista de materiales propuesta por el Contratista, si estos no concuerdan con lo estipulado en las Bases. Correrán por cuenta del Contratista las muestras de materiales requeridos por el Supervisor.

Asimismo, correrán por cuenta del Contratista los ensayos necesarios para verificar la calidad de los materiales y las pruebas de los equipos.

La aprobación de los materiales y/o de los equipos por el Supervisor no libera al Contratista de su responsabilidad sobre la calidad de los materiales y/o equipos.

EQUIPOS Y MAQUINARIAS

Todos los equipos y maquinarias necesarias para la ejecución satisfactoria de los trabajos a realizar, deberán llevarse a obra en forma oportuna y no podrán retirarse de la misma salvo autorización escrita del Supervisor, que no podrá negarle sin justa razón.

Las pérdidas o daños causados a los equipos y maquinarias durante la ejecución de las obras, corren por cuenta del Contratista.

Si el Supervisor demuestra que los equipos, maquinarias, herramientas y andamiajes son insuficientes o inapropiados para asegurar la calidad de la obra y el cumplimiento de los plazos, el Contratista está obligado a efectuar enmiendas y/o adicionales necesarios, por su cuenta y costo.

ERRORES O CONTRATACIONES

El Contratista debe hacer notar a la MPC cualquier error o contradicción en los documentos, poniéndolo de inmediato en conocimiento del Supervisor.

OTRAS NORMAS PARA LA EJECUCION DE LOS TRABAJOS

Obras Provisionales

El Contratista deberá construir o alquilar ambientes temporales que permitan, tanto al Contratista, a la Supervisión y al Coordinador de la MPC, el normal desarrollo de sus actividades, debiendo incluir oficinas, almacenes de equipos y materiales, los mismos que deberán quedar habilitados y equipados a los quince (15) días calendario el plazo de ejecución de la obra y conservarse hasta la recepción de la obra.

Estos locales ofrecerán adecuadas condiciones de estabilidad, aislamiento, ventilación e iluminación y deberá estar provistos de adecuadas instalaciones eléctricas, sanitarias y comunicaciones.

Asimismo, el Contratista instalará las facilidades en función de la obra a realizar, debiendo reunir en cualquier caso las siguientes condiciones:

- El almacenaje de los materiales excepto los perecederos se realizarán bajo parte cubierta, exigiéndose cerramientos laterales que tengan ventilación natural mediante aberturas practicables.
- La obra dispondrá de servicios sanitarios adecuados a la cantidad de personal obrero empleado.
- Los depósitos o almacenes, talleres, casilla de vigilancia, vestuarios para el personal, servicios higiénicos, etc., cumplirán con las condiciones de higiene imprescindible para su uso, a criterio del Supervisor.

Los gastos, que demande la instalación, el funcionamiento y conservación de los ambientes para la ejecución de la obra, se extenderán hasta la recepción de la obra y correr por cuenta del Contratista, incluyendo cualquier daño resultante de la instalación o mantenimiento de estas obras provisionales.

Estas prescripciones no son excluyentes de otras previsiones que pudiera adoptar el Contratista para el más eficaz desarrollo de las operaciones, pero, en cualquier caso, deberá mantener informado al Supervisor de las modificaciones que sobre el particular llevara a cabo, debiendo merecer su visto



MUNICIPALIDAD PROVINCIAL DE CASMA
"TIERRA DE LA CULTURA SECHIN Y EL BALNEARIO TORTUGAS"
"Sub Gerencia de Obras Públicas"

bueno.

El Contratista será responsable de la vigilancia general de las obras en forma continua, para prevenir sustracciones o deterioros de los materiales, enseres, estructuras y otros bienes propios o ajenos; en caso de pérdida correrá con los gastos que demanda su sustitución.

El Contratista deberá colocar cercos, protecciones, barreras, letreros, señales y luces de peligro y tomar las demás precauciones necesarias en todas las maquinarias y partes del campamento donde puedan producirse accidentes.

El Contratista deberá cuidar que todo el material, insumos, personal, obras provisionales, maquinarias, equipos y demás utilizados por aquel para ejecutar la obra no invadan la vía pública ni ocasionen molestias innecesarias a los vecinos y transeúntes, bajo exclusiva responsabilidad del Contratista.

Mantenimiento de la Obra en Ejecución

El Contratista deberá mantener la obra en ejecución y todas sus partes terminadas, en buenas condiciones de mantenimiento, evitando que la acción de los agentes atmosféricos o el tránsito de su personal o equipo ocasionen daños al Proyecto o a propiedades de terceros que, de producirse, deberán ser inmediatamente reparados a satisfacción del Supervisor. La negligencia del Contratista en el cumplimiento de esta obligación dará lugar a que las cantidades de obra afectadas sean descontadas de los volúmenes de obra ejecutados hasta que su reconstrucción haya sido satisfactoriamente realizada. Asimismo, su incumplimiento determinará la aplicación de una penalidad diaria.

Trabajos Topográficos

El Contratista procederá a la ejecución y control de los trabajos topográficos iniciales consistentes en el replanteo del eje de diseño, nivelación y levantamiento de secciones transversales de ser el caso, lo que será sometido a la aprobación de la Supervisión.

Quedarán a cargo del Contratista, todos los trabajos topográficos complementarios relativos a la ejecución y terminación de la obra, los que consistirán en la colocación de estacas de construcción y puntos topográficos de referencia, y otras indicadas por el supervisor. Estas estacas y puntos fijos constituirán el control en el campo o en la obra, por cuyo intermedio y de acuerdo con los cuales el contratista deberá dirigir y ejecutar. Asimismo, el Contratista deberá conservar todas las estacas y referencias y reponerlas en caso de destrucción.

El Supervisor verificará todas y cada una de las mediciones realizadas por el Contratista para la correcta ejecución de la obra. El contratista proporcionará al Supervisor todas las facilidades y cooperación necesarias para esta verificación.

La verificación de cualquier trazo o de cualquier línea o nivel por el Supervisor, no releva de ninguna manera al Contratista de su responsabilidad por la exactitud de los mismos.

Limpieza General y Retiro de Obras Provisionales

Cuando la obra se haya terminado, todas las instalaciones provisionales, depósitos y ambientes construidos deberán ser removidos y/o restablecidos a su forma original para adquirir un aspecto limpio, debiendo el Contratista efectuar dichos trabajos con cargo a sus gastos generales.

Conservación del medio ambiente

El Contratista deberá identificar y utilizar a su costo, botaderos autorizados para colocar los residuos de materiales que por efecto de la obra se genere, evitando en lo posible el impacto negativo con el medio ambiente.



MUNICIPALIDAD PROVINCIAL DE CASMA
"TIERRA DE LA CULTURA SECHIN Y EL BALNEARIO TORTUGAS"
"Sub Gerencia de Obras Públicas"

El Contratista tiene la obligación de velar por la conservación del medio ambiente, para lo cual deberá cumplir con todas las provisiones consideradas en el Estudio de Impacto Ambiental.

El Contratista deberá asumir su responsabilidad por las infracciones que pudiera cometer, contra la legislación relacionada con la preservación del medio ambiente.

IV. ALCANCES E INSTALACIONES TEMPORALES

El contratista deberá, contemplar a su costo cualquier alquiler y/o acondicionamiento temporal que pudiera necesitar para la ejecución de la obra, asimismo será responsable de cualquier perjuicio que ocasione como consecuencia de esta obligación.

V. TAREAS EN HORAS EXTRAORDINARIAS

Quando por distintas circunstancias sea necesario efectuar tareas fuera de la jornada normal de trabajo o en días feriados el Contratista deberá solicitar autorización al Supervisor con cuarenta y ocho (48) horas de anticipación a la iniciación de las mismas, tiempo del cual dispondrá el Supervisor lo necesario para su control.

En los casos en que estas situaciones sean imprevistas o que exista peligro, el contratista podrá realizar las tareas imprescindibles en horas extraordinarias, pero deberá comunicarlo al Supervisor inmediatamente antes de su iniciación.

En cada caso el Supervisor procederá a dejar constancia en el cuaderno de obra de la situación y de su autorización o denegación según corresponda, para la ejecución de las horas extraordinarias.

En todos los casos, salvo los que tuvieran origen en orden expresa de la MPC, correrán por cuenta del Contratista los recargos de jornales por horas extraordinarias de su personal.

VI. CARTEL DE OBRA

El contratista proveerá, montará y mantendrá el cartel de obra, de acuerdo a las medidas establecidas en el expediente técnico, pintado según el modelo que entregará la MPC. El letrero a ser colocado será el indicado en el presupuesto contratado.

Dentro del letrero en la parte correspondiente, deberá destacarse claramente que la presente obra es financiada con los recursos que se mencionan en el contrato, detallándolos.

El contratista deberá tener colocado el letrero de obra, dentro de los siete (07) días de la orden de iniciación de los trabajos.

En caso de detenerlo de este cartel, el contratista se obliga a su costo, a la reposición del mismo.

VII. ACCIDENTES - NOTIFICACIONES

El contratista proveerá, en el lugar de la obra, de todo el equipo y servicio que fuera necesario para proporcionar primeros auxilios a personal accidentado como consecuencia de la ejecución de la obra. Dentro de las veinticuatro (24) horas, después de ocurrido un accidente o de otro acontecimiento, del que resultara o que pudieran resultar daños a persona o propiedades de terceros y que fueran consecuencia de alguna acción u omisión del Contratista o cualquiera de sus empleados, durante la ejecución del trabajo bajo en contrato, el contratista deberá enviar un informe escrito de tal accidente o acontecimiento a la MPC por medio del Supervisor describiendo los hechos en forma precisa y completa para conocimiento, lo cual no exime al contratista de ser exclusivo responsable de los daños personales o materiales que se ocasionen.

Asimismo, el Contratista deberá remitir inmediatamente a la MPC por medio del Supervisor, copias de cualquier comparendo, citación, notificación y otro documento oficial recibido por el Contratista en

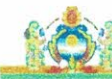

MUNICIPALIDAD PROVINCIAL DE CASMA
"TIERRA DE LA CULTURA SECHIN Y EL BALNEARIO TORTUGAS"
"Sub Gerencia de Obras Públicas"

relación con cualquier causa y cualquier acto, que fuera consecuencia de la ejecución de la obra contratada para conocimiento, lo cual no exime al Contratista de ser exclusivo responsable de las sanciones que se pudieran derivar de su incumplimiento.

Nada de lo aquí incluido, eximirá al contratista de la formulación de los informes oficiales sobre los accidentes, que sean requeridos por la MPC o por cualquier otra Autoridad competente.

VIII. RESPONSABILIDAD POR MATERIALES

La MPC no asume ninguna responsabilidad por pérdida de materiales o herramientas del Contratista.

IX. RETIRO DE EQUIPOS O MATERIALES

Quando sea requiendo por la MPC, el contratista deberá retirar de la Obra, el equipo o material excedente que no vaya a ser utilizado en el trabajo, todo costo que se genere a la entidad por incumplir esta obligación será de cargo Contratista.

Con el objeto de evitar interferencias en la ejecución de la construcción total. Si hubiese alguna interferencia deberá comunicarla por escrito a la MPC. En caso de comenzar el trabajo sin hacer esta comunicación, y de surgir complicaciones al realizar los trabajos correspondientes a los diferentes proyectos, su costo será asumido por el Contratista.

Si el contratista durante la ejecución de la obra necesita usar energía eléctrica, o agua, deberá hacerlo asumiendo por su cuenta los riesgos y gastos que ocasionen el empleo de tal energía, así como las sanciones que impongan por cualquier mal uso de dichos servicios.

Al terminar el trabajo se deberá proceder a la limpieza de los desperdicios que existen, ocasionados por materiales y equipos empleados en la ejecución de su trabajo.

Todas las salidas a los terminales de tubos que deban permanecer abiertos durante la construcción, deber ser taponeados según normas.

En caso de resolverse el Contrato, el contratista Deberá retirar los materiales, insumos, herramientas y demás que hayan quedado en la obra, en el plazo de cinco (05) días de efectuado el inventario de obra.

En caso de no cumplir con esta obligación la entidad procederá a retirar de la obra dichos bienes con cargo a las valorizaciones, liquidación y/o garantías que tuviera pendientes el Contratista, y será de responsabilidad del Contratista cualquier pérdida, robo o detrimento de dichos bienes, no procediendo ningún tipo de pago o reconocimiento a favor del Contratista por los bienes dejados en obra.

Metrados Referenciales y Costos Unitarios de Obra Civil.

Los metrados de obra civil muestran detalladamente las cantidades de obra, para cada una de las categorías de construcción, las cuales se toman en el presente capítulo del estudio, para estimar el presupuesto de inversión necesaria.

Presupuesto Referencial de Obra.

El costo estimado para la obra, se desarrolla teniendo como base los materiales especialmente determinantes como son los de acabados e instalaciones.

X. FOTOGRAFIAS Y FILMACIONES

El Contratista deberá obtener y suministrar información fotográfica y en video en CD de la evolución de la obra, de acuerdo a las indicaciones del Supervisor y de acuerdo a las siguientes cantidades:





MUNICIPALIDAD PROVINCIAL DE CASMA
"TIERRA DE LA CULTURA SECHIN Y EL BALNEARIO TORTUGAS"
"Sub Gerencia de Obras Publicas"

Requerimiento proporcionados por la MPC, así como, los planos y toda otra documentación referente a la Obra, que tienen por finalidad complementarse mutuamente.

En caso de discrepancia entre diferentes partes de los Documentos de Contrato, se aplicará el siguiente orden de procedencia entre los mismos:

- La normativa pertinente
- Contrato
- Condiciones generales del contrato
- Bases de la Licitación
- Propuestas del CONTRATISTA
- Garantías: De Fiel Cumplimiento de Contrato, de Adelantos (Directos y/o por materiales, insumos o servicios puestos a disposición del objeto del Contrato)
- Otros Documentos que forman parte del Contrato

En caso de alguna dificultad en la interpretación de los Documentos de Contrato, el Supervisor será el encargado de transmitir al CONTRATISTA las aclaraciones necesarias, luego de que estas sean establecidas en consulta con la MPC.

XXII. SUB CONTRATACION

Está prohibida la subcontratación, de acuerdo a lo señalado en el artículo 35 de la Ley de Contrataciones del Estado

3.1.2 CONSIDERACIONES ESPECÍFICAS

a) Del Equipo Técnico Mínimo:

ITEM	DESCRIPCION	CANTIDAD
Maquinaría y/o Equipos		
01	CAMION VOLQUETE 15 M3	1.00
02	RETROEXCAVADORA	1.00
03	CAMIONETA PICK UP	1.00
04	COMPACTADOR VIBR TIPO PLANCHAS 6 HP	1.00
05	VIBRADOR DE CONCRETO 4 HP - Ø 1 1/2"	1.00
06	MEZCLADORA DE CONCRETO	1.00
Equipos Topográficos		
01	NIVEL	1.00
02	MIRA, TRIPODE	1.00

El equipo mínimo solicitado, es el especificado en el Expediente Técnico de la Obra materia de la convocatoria, el mismo que deberá ser acreditado por los postores con Copia de documentos que sustentan la propiedad, la posesión, el compromiso de compra venta o alquiler.

Acreditación

De conformidad con el numeral 49.3 del artículo 49 y el literal e) del numeral 139.1 del artículo 139 del Reglamento este requisito de calificación se acredita para la suscripción del contrato.

b) Del plantel profesional. - Concordante con el desgastado de gastos generales señalado en el Expediente Técnico

INGENIERO RESIDENTE DE	INGENIERO CIVIL	100%	El profesional deberá acreditar una experiencia mínima de Veinticuatro
------------------------	-----------------	------	--



MUNICIPALIDAD PROVINCIAL DE CASMA
"TIERRA DE LA CULTURA SECHIN Y EL BALNEARIO TORTUGAS"
"Sub Gerencia de Obras Publicas"

OBRA			(24) meses efectivos desde obtenida la Colegiatura de Ingeniero, en el cargo de Residente de Obra y/o Supervisor de Obra y/o Inspector de Obra y/o Jefe de Supervisión de Obra en obras iguales o similares, contado a partir de que se encontraba legalmente habilitado para ejercer la profesión, que no puede ser mayor a veinticinco (25) años anteriores a la fecha de la presentación de ofertas.
ESPECIALISTA DE SEGURIDAD EN OBRA Y SALUD EN EL TRABAJO	Ingeniero Civil o Ingeniero de Higiene y Seguridad Industrial o Energía u Otro Profesional, Titulado y Colegiado	100%	Acreditar experiencia de haber participado fehacientemente de (12) meses en obras generales como Asistente de Residente, Asistente de Supervisor, Asistente de Inspector, Residente y/o Supervisor y/o jefe de supervisión y/o inspector y también como jefe de seguridad y especialista en seguridad de obras y/o supervisor de seguridad y/o coordinador EHS y/o auxiliar de seguridad y/o Consultor Supervisor en Seguridad y/o Ing. De Seguridad y Medio Ambiente y/o servicio de diagnósticos del sistema de Gestión de Seguridad y Salud Ocupacional, en obras generales, contado a partir de que se encontraba legalmente habilitado para ejercer la profesión, que no puede ser mayor a veinticinco (25) años anteriores a la fecha de la presentación de ofertas.
OTRO PERSONAL			
ASISTENTE RESIDENTE DE OBRA	Ingeniero Civil y/o Arquitecto Titulado y Colegiado	100%	El profesional deberá acreditar una experiencia mínima de Doce (12) meses efectivos desde obtenida la Colegiatura de Ingeniero, en el cargo de Residente de Obra y/o Supervisor de Obra y/o Inspector de Obra y/o Jefe de Supervisión de Obra y/o Asistente de Residente y/o Asistente Supervisor y/o Asistente Técnico en obras iguales o similares, contado a partir de que se encontraba legalmente habilitado para ejercer la profesión, que no puede ser mayor a veinticinco (25) años anteriores a la fecha de la presentación de ofertas.

La experiencia del personal profesional clave requiriendo se acreditará con cualquiera de los siguientes documentos: (i) copia simple de contratos y su respectiva conformidad o (ii) constancias o (iii) certificados o (iv) cualquier otra documentación que, de manera fehaciente demuestre la experiencia del personal profesional clave propuesto.



MUNICIPALIDAD PROVINCIAL DE CASMA
"TIERRA DE LA CULTURA SECHIN Y EL BALNEARIO TORTUGAS"
"Sub Gerencia de Obras Públicas"

De presentarse experiencia ejecutada paralelamente (trasiape), para el cómputo del tiempo de dicha experiencia sólo se considerará una vez al periodo traslapado.

Todos los profesionales que prestarán el servicio, deberán encontrarse colegiados y habilitados para la prestación efectiva de los servicios, el postor al momento de presentar su oferta deberá consignar el nombre y especialidad de los profesionales que formaran parte de su plantel técnico en caso de ser ganadores de la buena pro.

De conformidad con el numeral 49.3 del artículo 49 y el literal e) del numeral 139.1 del artículo 139 del Reglamento la formación académica y experiencia profesional se acredita para la suscripción del contrato.

Acreditación:

De conformidad con el numeral 49.3 del artículo 49 y el literal e) del numeral 139.1 del artículo 139 del Reglamento este requisito de calificación se acredita para la suscripción del contrato.

c) EXPERIENCIA DEL POSTOR:

Facturación de Obras Similares:

El postor debe acreditar un monto facturado acumulado equivalente a UNA (1) VEZ EL VALOR REFERENCIAL DE LA CONTRATACIÓN, en la ejecución de obras similares, durante los 10 años anteriores a la fecha de la presentación de ofertas que se computarán desde la suscripción del acta de recepción de obra.

Se considerará obras similares: Creación y/o Construcción y/o Mejoramiento y/o Instalación de alamedas y/o plazuelas y/o parques y/o complejos deportivos y/o boulevares en obras Públicas y que la suma de las experiencias a acreditar contemple el total de los componentes:

Sardineles peraltados • Afirmado compactado para pisos • Piso adoquinado • Bancas de Concreto armado • Sembrado de plantas ornamentales • Sembrado de Grass • Instalaciones sanitarias • Instalación de postes ornamentales y luminarias • Nivelación y/o cambio y/o colocación de cajas de agua y desagüe.

Acreditación:

La experiencia del postor se acreditará con copia simple de: (i) contratos y sus respectivas actas de recepción de obra; (ii) contratos y sus respectivas resoluciones de liquidación; o (iii) contratos y sus respectivas constancias de prestación o cualquier otra documentación de la cual se desprenda fehacientemente que la obra fue concluida, así como el monto total que implicó su ejecución; correspondientes a un máximo de veinte (20) contrataciones.

d) CONDICIONES DE LOS CONSORCIOS

No se incluirá un límite de consorcios.

e) ADELANTOS:

ADELANTO DIRECTO Y DE MATERIALES

ADELANTO DIRECTO

La Entidad entregará al Contratista, el adelanto Directo del diez por ciento (10%), conforme a lo establecido en el Art. 181¹ del Reglamento de la Ley de Contrataciones del Estado y sus modificaciones.

¹ De acuerdo con la Opinión N° 186-2017/DTH "cualquier otra documentación", se entiende como tal a todo documento emitido por la Entidad contratante con ocasión de la ejecución de la obra que cumpla con demostrar de manera indubitable aquello que se acredita, por ejemplo mediante, las resoluciones de liquidación de obra, las actas de recepción de conformidad, entre otros.



MUNICIPALIDAD PROVINCIAL DE CASMA
"TIERRA DE LA CULTURA SECHIN Y EL BALNEARIO TORTUGAS"
"Sub Gerencia de Obras Públicas"

181.1 En el caso que en las bases se haya establecido el otorgamiento de este adelanto, el contratista dentro de los ocho (8) días siguientes a la suscripción del contrato, puede solicitar formalmente la entrega del mismo, adjuntando a su solicitud, la garantía por adelanto mediante CARTA FIANZA o POLIZA DE CAUCIÓN y el comprobante de pago correspondiente, vencido dicho plazo no procede la solicitud.

181.2 La Entidad entrega el monto solicitado dentro de los siete (7) días contados a partir del día siguiente de recibida la mencionada documentación.

ADELANTO PARA MATERIALES O INSUMOS

La Entidad otorgará adelantos para materiales o insumos por el 20% del monto del contrato original, conforme al calendario de adquisición de materiales o insumos presentado por el Contratista. La entrega de los adelantos se realizará en un plazo de quince (15) días calendario previos a la fecha que EL CONTRATISTA puede disponer de los materiales o insumos para cada adquisición, con la finalidad que EL CONTRATISTA puede disponer de los materiales o insumos en la oportunidad prevista en el calendario de avance de obra valorizado.

Para tal efecto, EL CONTRATISTA debe solicitar la entrega del adelanto en un plazo de cinco (5) días calendario anteriores al inicio del plazo antes mencionado, adjuntando a su solicitud, la garantía por adelantos mediante CARTA FIANZA o POLIZA DE CAUCIÓN y el comprobante de pago respectivo.

f) PLAZO DE RESPONSABILIDAD DEL CONTRATISTA:

Siete (7) años, contado a partir de la conformidad de la recepción total de la obra.

g) DE LA PENALIDAD:

Si el Contratista incurre en retraso injustificado en la ejecución de las prestaciones objeto del contrato, la Entidad le aplicará al Contratista una penalidad por cada día de atraso, hasta por un monto máximo equivalente al diez por ciento (10%) del monto del contrato Vigente o, de ser el caso, del ítem que debió ejecutarse, en concordancia con el artículo 162² Reglamento de la Ley de Contrataciones del Estado.

En todos los casos, la penalidad se aplicará automáticamente y se calculará de acuerdo con la siguiente fórmula:

$$\text{Penalidad diaria} = \frac{0.10 \times \text{monto vigente}}{F \times \text{plazo vigente en días}}$$

Donde F tiene los siguientes valores:

a) Para plazos menores o iguales a sesenta (60) días, para bienes, servicios en general, consultorias y ejecución de obras: F = 0.40.

b) Para plazos mayores a sesenta (60) días:

b.1) Para bienes, servicios en general y consultorias: F = 0.25

b.2) Para obras: F = 0.15

Cuando se llegue a cubrir el monto máximo de la penalidad, la Entidad podrá resolver el contrato por incumplimiento. Esta penalidad será deducida en la Liquidación Final, o si fuese necesario se cobrará del monto resultante de la ejecución de la garantía de fiel cumplimiento. La justificación por el retraso está sujeta a lo dispuesto por la Ley de Contrataciones del Estado y su Reglamento, el Código Civil y demás normas aplicables, según corresponda.

h) De las otras penalidades

De acuerdo con el artículo 163 del Reglamento, se pueden establecer otras penalidades, distintas al retraso o mora, las cuales deben ser objetivas, razonables, congruentes y proporcionales con el objeto de la contratación.





MUNICIPALIDAD PROVINCIAL DE CASMA
"TIERRA DE LA CULTURA SECHIN Y EL BALNEARIO TORTUGAS"
"Sub Gerencia de Obras Públicas"

Otras penalidades			
N°	Supuestos de aplicación de penalidad	Forma de cálculo	Procedimiento
1	Cuando el personal del plantel profesional clave permanece menos de sesenta (60) días calendario o del íntegro del plazo de ejecución, si este es menor a los sesenta (60) días calendario, de conformidad con las disposiciones establecidas en el numeral 190.2 del artículo 190 del Reglamento.	0.5 UIT por cada día de ausencia del personal en obra en el plazo previsto	Según informe del Supervisor de obra
2	En caso el contratista incumpla con su obligación de ejecutar la prestación con el personal acreditado o debidamente sustituido.	0.5 UIT por cada día de ausencia del personal en obra.	Según informe del Supervisor de obra
3	Si el contratista o su personal, no permite el acceso al cuaderno de obra al INSPECTOR O SUPERVISOR DE LA OBRA, impidiéndole anotar las ocurrencias	Cinco por mil (5/1000) del monto de la valorización del periodo por cada día de dicho impedimento.	Según informe del Inspector o Supervisor de la obra, según corresponda.
4	INDUMENTARIA E IMPLEMENTOS DE PROTECCIÓN PERSONAL Cuando el Contratista permita que el Trabajador labore sin ellos o que los tenga incompletos. Los implementos de Protección Personal son: Protección Auditiva, Protección para cabeza, Protección respiratoria, Ropas de Protección, Protección para pies. El personal debe llevarlos en la ejecución de los trabajos que están ejecutando.	25% de 1 UIT por cada día de la ocurrencia	Según informe del Inspector o Supervisor de la obra, según corresponda.
5	EQUIPOS DEL CONTRATISTA Cuando el Contratista no cuenta con los equipos mínimos requeridos o que los tenga incompletos para la ejecución de obra.	25% de 1 UIT por cada día de retraso	Según informe del Inspector o Supervisor de la obra, según corresponda.
6	USO DE MATERIALES SIN AUTORIZACIÓN Y SIN ENSAYOS DE CALIDAD PREVIOS Cuando el contratista ingrese materiales a la ejecución de la obra sin la autorización del supervisor o técnico para la ejecución de la obra materiales de menor calidad que los especificados en el Expediente Técnico. Cuando el contratista no realiza las pruebas o ensayos oportunamente para verificar la calidad de los materiales de acuerdo con las especificaciones técnicas del expediente técnico.	20% de 1 UIT La multa es por cada material no autorizado o no adecuado.	Según informe del Inspector o Supervisor de la obra, según corresponda.
7	Cuando el ingeniero residente no se encuentra en forma permanente en la obra	(0.5 UIT) por cada día de ausencia	Según informe del Inspector o Supervisor de la obra, según corresponda.
8	Cuando el contratista no cumple con entregar el CAO valorizado programado y la programación Peri-Cum (tabla crítica) concordante, con lo presentado a la firma del contrato, a la fecha de inicio de ejecución de la obra en un plazo no mayor de 7 días.	20% de 1 UIT por cada día de atraso.	Según informe del Inspector o Supervisor de la obra
9	Cuando el contratista no cuenta con los dispositivos de seguridad en la obra tanto peatonal y vehicular incumpliendo las normas.	30% de 1 UIT por cada día de incumplimiento	Según informe del Inspector o Supervisor de la obra



MUNICIPALIDAD PROVINCIAL DE CASMA
"TIERRA DE LA CULTURA SECHIN Y EL BALNEARIO TORTUGAS"
"Sub Gerencia de Obras Públicas"

10	Por no mantener el cartel de obra en buenas condiciones desde el inicio de obra hasta su recepción (A menos que haya ocurrido destrucción o robos por personas ajenas o alguna acción de delinquentes)	0.5 UIT por ocurrencia	Según informe del Inspector o Supervisor de la obra
11	ENTREGA DE INFORMACIÓN INCOMPLETA Y/O CON ERRORES Y/O EXTREMOPROBABLE Cuando el contratista entregue documentación incompleta (faltante) o con errores o fuera del plazo normativo, perjudicando el trámite normal de los mismos (solicitud de adelantos, valorizaciones, prestaciones adicionales, resultados de los controles de calidad, certificados de habilidad de los profesionales integrantes de su plantel técnico, etc.)	10% UIT La multa será por trámite documentario	Según informe del Inspector o Supervisor de la obra
12	POR ATRASO EN SUSANAR LAS OBSERVACIONES PENDIENTES Cuando el contratista de manera injustificada, no presente la subsanación y levantamiento de observaciones señaladas en el acta correspondiente de forma final de manera completa, exigidos en el expediente técnico.	10% UIT La multa es por cada día de retraso a partir de notificado por el Supervisor y/o Entidad.	Según informe del Inspector o Supervisor de la obra
13	POR INASISTENCIA DE LOS ESPECIALISTAS DEL CONTRATISTA A REUNIÓN CONVOCADAS POR LA ENTIDAD CONTRATANTE Cuando el contratista de manera injustificada, no asista con sus especialistas a reuniones convocadas por la Entidad, exigidos en el expediente técnico.	50% de 1 UIT por cada evento. La multa es por cada día de inasistencia	Según informe del Inspector o Supervisor de la obra
14	POR NO DISPONIBILIDAD DEL CUADERNO DE OBRA O LA NO ENTREGA DEL MISMO A SOLICITUD DE LA ENTIDAD. Cuando el contratista de manera injustificada no disponga del cuaderno de obra durante la ejecución, o la no entrega del mismo cuando lo solicite la Entidad.	50% de 1 UIT por cada día de impedimento	Según informe del Inspector o Supervisor de la obra
15	Por no ejecutar la obra de acuerdo a los planos y especificaciones técnicas.	1 UIT por ocurrencia	Según informe del Inspector o Supervisor de la obra
16	Por presentar valorizaciones de Obras y/o metrados no ejecutados (obra - valorizaciones) y pagos en exceso, valorizaciones adelantadas u otros actos que ocasionen pagos indebidos o no encuadrados en las disposiciones vigentes, sin perjuicio de las acciones legales que pudieran corresponder.	Diez por ciento del monto de la valorización presentada	Según informe del Inspector o Supervisor de la obra
17	Por no presentar la reprogramación de sus trabajos cuando el Supervisor lo requiera como consecuencia del atraso en el cumplimiento del cronograma vigente	1 UIT por ocurrencia	Según informe del Inspector o Supervisor de la obra

Las Penalidades serán aplicadas en la valorización del mes en que ocurrió la falta o en la liquidación del contrato de la ejecución de la obra

3.2. REQUISITOS DE CALIFICACIÓN

A	CAPACIDAD TÉCNICA Y PROFESIONAL
A.1	EQUIPAMIENTO ESTRATÉGICO
	Requisitos:



MUNICIPALIDAD PROVINCIAL DE CASMA
"TIERRA DE LA CULTURA SECHIN Y EL BALNEARIO TORTUGAS"
"Sub Gerencia de Obras Públicas"

ITEM	DESCRIPCION	CANTIDAD
Maquinaria y/o Equipos		
01	CAMION VOLQUETE 15 M3	1.00
02	RETROEXCAVADORA	1.00
03	CAMIONETA PICK UP	1.00
04	COMPACTADOR VIBR TIPO PLANCHA 6 HP	1.00
05	VIBRADOR DE CONCRETO 4 HP - Ø 1 1/2"	1.00
06	MEZCLADORA DE CONCRETO	1.00
Equipos Topográficos		
01	NIVEL	1.00
02	MIRA, TRIPODE	1.00

Acreditación:
De conformidad con el numeral 49.3 del artículo 49 y el literal e) del numeral 139.1 del artículo 139 del Reglamento este requisito de calificación se acredita para la suscripción del contrato.

A.2 CALIFICACIONES DEL PLANTEL PROFESIONAL CLAVE

FORMACIÓN ACADÉMICA DEL PLANTEL PROFESIONAL CLAVE

Requisitos:

CARGO	PROFESIÓN	INCIDENCIA
INGENIERO RESIDENTE DE OBRA	INGENIERO CIVIL	100%
ESPECIALISTA DE SEGURIDAD EN OBRA Y SALUD EN EL TRABAJO	Ingeniero Civil o Ingeniero de Higiene y Seguridad Industrial o Industrial, o Energía u Otro Profesional, Titulado y Colegiado	100%

Acreditación:
El TÍTULO PROFESIONAL REQUERIDO será verificado por el órgano encargado de las contrataciones o comité de selección, según corresponda, en el Registro Nacional de Grados Académicos y Títulos Profesionales en el portal web de la Superintendencia Nacional de Educación Superior Universitaria - SUNEDU a través del siguiente link: <https://enlinea.sunedu.gob.pe/> o en el Registro Nacional de Certificados, Grados y Títulos a cargo del Ministerio de Educación a través del siguiente link: <http://www.titulosinstitutos.pe/> según corresponda.

En caso el TÍTULO PROFESIONAL REQUERIDO no se encuentre inscrito en el referido registro, el postor debe presentar la copia del diploma respectivo a fin de acreditar la formación académica requerida.

De conformidad con el numeral 49.3 del artículo 49 y el literal e) del numeral 139.1 del artículo 139 del Reglamento este requisito de calificación se acredita para la suscripción del contrato.

Importante

- El residente de la obra debe cumplir las calificaciones establecidas en el artículo 179 del Reglamento.

A.3 EXPERIENCIA DEL PLANTEL PROFESIONAL CLAVE

Requisitos:

INGENIERO RESIDENTE DE OBRA	INGENIERO CIVIL	100%	El profesional deberá acreditar una experiencia mínima de veinticuatro (24) meses
-----------------------------	-----------------	------	---

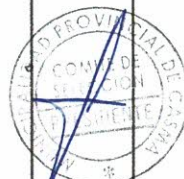

MUNICIPALIDAD PROVINCIAL DE CASMA
"TIERRA DE LA CULTURA SECHIN Y EL BALNEARIO TORTUGAS"
"Sub Gerencia de Obras Públicas"

			efectivos desde obtenida la Colegiatura de Ingeniero, en el cargo de Residente de Obra y/o Supervisor de Obra y/o Inspector de Obra y/o Jefe de Supervisión de Obra en obras iguales o similares, contado a partir de que se encontraba legalmente habilitado para ejercer la profesión, que no puede ser mayor a veinticinco (25) años anteriores a la fecha de la presentación de ofertas.
ESPECIALISTA DE SEGURIDAD EN OBRA Y SALUD EN EL TRABAJO	Ingeniero Civil o Ingeniero de Higiene y Seguridad Industrial o Industrial o Energía u Otro Profesional, Titulado y Colegiado	100%	Acreditar experiencia de haber participado fehacientemente de (12) meses en obras generales como Asistente de Residente, Asistente de Supervisor, Asistente de Inspector, Residente y/o supervisor y/o jefe de supervisión y/o inspector y también como jefe de seguridad y especialista en seguridad de obras y/o supervisor de seguridad y/o coordinador EHS y/o auxiliar de seguridad y/o Consultor Supervisor en Seguridad y/o Ing. De Seguridad y Medio Ambiente y/o servicio de diagnósticos del sistema de Gestión de Seguridad y Salud Ocupacional, en obras generales, contado a partir de que se encontraba legalmente habilitado para ejercer la profesión, que no puede ser mayor a veinticinco (25) años anteriores a la fecha de la presentación de ofertas.

Acreditación:

La experiencia del personal clave se acreditará con cualquiera de los siguientes documentos: (i) copia simple de contratos y su respectiva conformidad o (ii) constancias o (iii) certificados o (iv) cualquier otra documentación que, de manera fehaciente demuestre la experiencia del personal propuesto.

De conformidad con el numeral 49.3 del artículo 49 y el literal e) del numeral 139.1 del artículo 139 del Reglamento este requisito de calificación se acredita para la suscripción del contrato.

Importante

- El residente de la obra debe cumplir la experiencia mínima establecida en el artículo 179 del Reglamento.

B EXPERIENCIA DEL POSTOR EN LA ESPECIALIDAD

Requisitos:



MUNICIPALIDAD PROVINCIAL DE CASMA
"TIERRA DE LA CULTURA SECHIN Y EL BALNEARIO TORTUGAS"
"Sub Gerencia de Obras Públicas"

El postor debe acreditar un monto facturado acumulado equivalente a UNA (1) VEZ EL VALOR REFERENCIAL DE LA CONTRATACIÓN, en la ejecución de obras similares, durante los 10 años anteriores a la fecha de la presentación de ofertas que se computarán desde la suscripción del acta de recepción de obra.

Se considerará obras similares. Creación y/o Construcción y/o Mejoramiento y/o Instalación de alamedas y/o plazuelas y/o parques y/o complejos deportivos y/o boulevares en obras Públicas y que la suma de las experiencias a acreditar contemple el total de los componentes. • Sardineles sumergidos • Sardineles peraltados • Alfombrado compactado para pisos • Piso adoquinado • Bancas de Concreto armado • Sembrado de plantas ornamentales • Sembrado de Grass • Instalaciones sanitarias • Instalación de postes ornamentales y luminarias • Nivelación y/o cambio y/o colocación de cajas de agua y desagüe.

Acreditación:

La experiencia del postor se acreditará con copia simple de: (i) contratos y sus respectivas actas de recepción de obra; (ii) contratos y sus respectivas resoluciones de liquidación, o (iii) contratos y sus respectivas constancias de prestación o cualquier otra documentación de la cual se desprenda fehacientemente que la obra fue concluida, así como el monto total que implicó su ejecución, correspondientes a un máximo de veinte (20) contrataciones.

En los casos que se acredite experiencia adquirida en consorcio, debe presentarse la promesa de consorcio o el contrato de consorcio del cual se desprenda fehacientemente el porcentaje de las obligaciones que se asumió en el contrato presentado; de lo contrario, no se computará la experiencia proveniente de dicho contrato.

Asimismo, cuando se presenten contratos derivados de procesos de selección convocados antes del 20.09.2012, la calificación se ceñirá al método descrito en la Directiva "Participación de Proveedores en Consorcio en las Contrataciones del Estado", debiendo presumirse que el porcentaje de las obligaciones equivale al porcentaje de participación de la promesa de consorcio o del contrato de consorcio. En caso que en dichos documentos no se consigne el porcentaje de participación se presumirá que las obligaciones se ejecutaron en partes iguales.

Si el titular de la experiencia no es el postor, consignar si dicha experiencia corresponde a la matriz en caso que el postor sea sucursal, o fue transmitida por reorganización societaria, debiendo acompañar la documentación sustentatoria correspondiente.

Si el postor acredita experiencia de una persona absorbida como consecuencia de una reorganización societaria, debe presentar adicionalmente el Anexo N° 9.

Cuando los contratos presentados se encuentren expresados en moneda extranjera, debe indicarse el tipo de cambio venta publicado por la Superintendencia de Banca, Seguros y AFP correspondiente a la fecha de suscripción.

Sin perjuicio de lo anterior, los postores deben llenar y presentar el Anexo N° 10 referido a la experiencia del postor en la especialidad.

Importante

² De acuerdo con la Orden N° 185-2017/DTM, "cualquier otra documentación", se entiende como tal a todo documento emitido por la Entidad contratante con ocasión de la ejecución de la obra que cumpla con demostrar de manera indubitable aquello que se acredita, por ejemplo mediante, las resoluciones de liquidación de obra, las actas de recepción de conformidad entre otros.

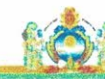

MUNICIPALIDAD PROVINCIAL DE CASMA
"TIERRA DE LA CULTURA SECHIN Y EL BALNEARIO TORTUGAS"
"Sub Gerencia de Obras Públicas"

En el caso de consorcios, la calificación de la experiencia se realiza conforme a la Directiva "Participación de Proveedores en Consorcio en las Contrataciones del Estado".

Importante

- Si como resultado de una consulta u observación corresponde precisarse o ajustarse el requerimiento, se solicita la autorización del área usuaria y se pone de conocimiento de tal hecho a la dependencia que aprobó el expediente de contratación, de conformidad con el numeral 72.3 del artículo 72 del Reglamento.
- Los requisitos de calificación determinan si los postores cuentan con las capacidades necesarias para ejecutar el contrato, lo que debe ser acreditado documentalmente, y no mediante declaración jurada.



CAPÍTULO IV FACTORES DE EVALUACIÓN

La evaluación se realiza sobre la base de cien (100) puntos.

Para determinar la oferta con el mejor puntaje y el orden de prelación de las ofertas, se considera lo siguiente:

FACTOR DE EVALUACIÓN	PUNTAJE / METODOLOGÍA PARA SU ASIGNACIÓN
A. PRECIO	
<p><u>Evaluación:</u></p> <p>Se evaluará considerando el precio ofertado por el postor.</p> <p><u>Acreditación:</u></p> <p>Se acreditará mediante el documento que contiene el precio de la oferta (Anexo N° 6).</p>	<p>La evaluación consistirá en otorgar el máximo puntaje a la oferta de precio más bajo y se otorga a las demás ofertas puntajes inversamente proporcionales a sus respectivos precios, según la siguiente fórmula:</p> $P_i = \frac{O_m \times PMP}{O_i}$ <p> <i>i</i> = Oferta <i>P_i</i> = Puntaje de la oferta a evaluar <i>O_i</i> = Precio <i>i</i> <i>O_m</i> = Precio de la oferta más baja <i>PMP</i> = Puntaje máximo del precio </p> <p>100¹² puntos</p>

Importante

Los factores de evaluación elaborados por el órgano encargado de las contrataciones o comité de selección, según corresponda, deben ser objetivos y guardan vinculación, razonabilidad y proporcionalidad con el objeto de la contratación. Asimismo, estos no pueden calificar con puntaje el cumplimiento del Expediente Técnico ni los requisitos de calificación.

¹² De 85 a 100 puntos, en el caso de obras bajo la modalidad de ejecución llave en mano en las que se puede incluir adicionalmente el factor capacitación.

CAPÍTULO V PROFORMA DEL CONTRATO

Importante

- Dependiendo del objeto del contrato, de resultar indispensable, puede incluirse cláusulas adicionales o la adecuación de las propuestas en el presente documento, las que en ningún caso pueden contemplar disposiciones contrarias a la normativa vigente ni a lo señalado en este capítulo.
- En el caso de contratación de obras por paquete, se debe suscribir un contrato por cada obra incluida en el paquete.

Conste por el presente documento, la contratación de la ejecución de la obra [CONSIGNAR LA DENOMINACIÓN DE LA CONVOCATORIA], que celebra de una parte [CONSIGNAR EL NOMBRE DE LA ENTIDAD], en adelante LA ENTIDAD, con RUC N° [.....], con domicilio legal en [.....], representada por [.....], identificado con DNI N° [.....], y de otra parte [.....], con RUC N° [.....], con domicilio legal en [.....], inscrita en la Ficha N° [.....] Asiento N° [.....] del Registro de Personas Jurídicas de la ciudad de [.....], debidamente representado por su Representante Legal, [.....], con DNI N° [.....], según poder inscrito en la Ficha N° [.....], Asiento N° [.....] del Registro de Personas Jurídicas de la ciudad de [.....], a quien en adelante se le denominará EL CONTRATISTA en los términos y condiciones siguientes:

CLÁUSULA PRIMERA: ANTECEDENTES

Con fecha [.....], el órgano encargado de las contrataciones o comité de selección, según corresponda, adjudicó la buena pro de la ADJUDICACIÓN SIMPLIFICADA N° [CONSIGNAR NOMENCLATURA DEL PROCEDIMIENTO DE SELECCIÓN] para la contratación de la ejecución de la obra [CONSIGNAR LA DENOMINACIÓN DE LA CONVOCATORIA], a [INDICAR NOMBRE DEL GANADOR DE LA BUENA PRO], cuyos detalles e importe constan en los documentos integrantes del presente contrato.

CLÁUSULA SEGUNDA: OBJETO

El presente contrato tiene por objeto [CONSIGNAR EL OBJETO DE LA CONTRATACIÓN].

CLÁUSULA TERCERA: MONTO CONTRACTUAL

El monto total del presente contrato asciende a [CONSIGNAR MONEDA Y MONTO], que incluye todos los impuestos de Ley.

Este monto comprende el costo de la ejecución de la obra, todos los tributos, seguros, transporte, inspecciones, pruebas y, de ser el caso, los costos laborales conforme a la legislación vigente, así como cualquier otro concepto que pueda tener incidencia sobre la ejecución de la prestación materia del presente contrato.

CLÁUSULA CUARTA: DEL PAGO¹³

LA ENTIDAD se obliga a pagar la contraprestación a EL CONTRATISTA en [INDICAR MONEDA], en periodos de valorización [CONSIGNAR MENSUALES U OTRO TIPO DE PERIODO], conforme a lo previsto en la sección específica de las bases. Asimismo, LA ENTIDAD o EL CONTRATISTA, según corresponda, se obligan a pagar el monto correspondiente al saldo de la liquidación del contrato de obra, en el plazo de [CONSIGNAR PLAZO EN DÍAS] días calendario, computados desde el día siguiente del consentimiento de la liquidación.

En caso de retraso en el pago de las valorizaciones, por razones imputables a LA ENTIDAD, EL CONTRATISTA tiene derecho al reconocimiento de los intereses legales efectivos, de conformidad con el artículo 39 de la Ley de Contrataciones del Estado y los artículos 1244, 1245 y 1246 del Código Civil. Para tal efecto, se formulará una valorización de intereses y el pago se efectuará en las valorizaciones siguientes.

¹³ En cada caso concreto, dependiendo de la naturaleza del contrato, podrá adicionarse la información que resulte pertinente a efectos de generar el pago.

CLÁUSULA QUINTA: DEL PLAZO DE LA EJECUCIÓN DE LA PRESTACIÓN

El plazo de ejecución del presente contrato es de [.....] días calendario, el mismo que se computa desde el día siguiente de cumplidas las condiciones previstas en el artículo 176 del Reglamento.

Importante para la Entidad

- Cuando en el expediente de contratación se establezca que la obra debe ejecutarse bajo la modalidad de ejecución llave en mano, en lugar del párrafo anterior, deberá considerarse lo siguiente, según corresponda:

"El plazo de ejecución de la obra, el equipamiento y montaje hasta la puesta en servicio, materia de la presente convocatoria, es de [CONSIGNAR EL PLAZO DE EJECUCIÓN DE ESTA PRESTACIÓN, EL CUAL DEBE ESTAR EXPRESADO EN DÍAS CALENDARIO] días calendario, el mismo que se computa desde el día siguiente de cumplidas las condiciones previstas en el artículo 176 del Reglamento." ¹⁴

"El plazo de ejecución de la obra, el equipamiento y montaje hasta la puesta en servicio, materia de la presente convocatoria, es de [CONSIGNAR EL PLAZO DE EJECUCIÓN DE ESTA PRESTACIÓN, EL CUAL DEBE ESTAR EXPRESADO EN DÍAS CALENDARIO] días calendario, el mismo que se computa desde el día siguiente de cumplidas las condiciones previstas en el artículo 176 del Reglamento y el plazo de la operación asistida de la obra es de [CONSIGNAR EL PLAZO DE EJECUCIÓN DE LA PRESTACIÓN ASISTIDA DE LA OBRA, EL CUAL DEBE ESTAR EXPRESADO EN DÍAS CALENDARIO] días calendario." ¹⁵

Incorporar a las bases o eliminar, según corresponda

CLÁUSULA SEXTA: PARTES INTEGRANTES DEL CONTRATO

El presente contrato está conformado por las bases integradas, la oferta ganadora, así como los documentos derivados del procedimiento de selección que establezcan obligaciones para las partes.

CLÁUSULA SÉTIMA: GARANTÍAS

EL CONTRATISTA entregó al perfeccionamiento del contrato la respectiva garantía incondicional, solidaria, irrevocable, y de realización automática en el país al solo requerimiento, a favor de LA ENTIDAD, por los conceptos, montos y vigencias siguientes:

- De fiel cumplimiento del contrato: [CONSIGNAR EL MONTO], a través de la [INDICAR EL TIPO DE GARANTÍA PRESENTADA] N° [INDICAR NÚMERO DEL DOCUMENTO] emitida por [SEÑALAR EMPRESA QUE LA EMITE]. Monto que es equivalente al diez por ciento (10%) del monto del contrato original, la misma que debe mantenerse vigente hasta el consentimiento de la liquidación final.

Importante

Al amparo de lo dispuesto en el numeral 149.4 del artículo 149 del Reglamento de la Ley de Contrataciones del Estado, en el caso de contratos de ejecución de obras que se sujeten a las condiciones establecidas en dicho artículo, si el postor ganador de la buena pro solicita la retención del diez por ciento (10%) del monto del contrato original como garantía de fiel cumplimiento de contrato, debe consignarse lo siguiente:

- *"De fiel cumplimiento del contrato: [CONSIGNAR EL MONTO], a través de la retención que debe efectuar LA ENTIDAD, durante la primera mitad del número total de pagos a realizarse, de forma prorrateada, con cargo a ser devuelto a la finalización del mismo."*

En el caso que corresponda, consignar lo siguiente:

- Garantía fiel cumplimiento por prestaciones accesorias: [CONSIGNAR EL MONTO], a través de la [INDICAR EL TIPO DE GARANTÍA PRESENTADA] N° [INDICAR NÚMERO DEL DOCUMENTO] emitida por [SEÑALAR EMPRESA QUE LA EMITE], la misma que debe

¹⁴ Este párrafo debe ser incluido en el caso de obras que se ejecuten bajo la modalidad de ejecución llave en mano que no incluya operación asistida.

¹⁵ Este párrafo debe ser incluido en el caso de obras que se ejecuten bajo la modalidad de ejecución llave en mano que incluya operación asistida.

mantenerse vigente hasta el cumplimiento total de las obligaciones garantizadas.

Importante

Al amparo de lo dispuesto en el numeral 151.3 del artículo 151 del Reglamento de la Ley de Contrataciones del Estado, si el postor ganador de la buena pro solicita la retención del diez por ciento (10%) del monto del contrato de la prestación accesorias como garantía de fiel cumplimiento de prestaciones accesorias, debe consignarse lo siguiente:

"De fiel cumplimiento por prestaciones accesorias: [CONSIGNAR EL MONTO], a través de la retención que debe efectuar LA ENTIDAD, durante la primera mitad del número total de pagos a realizarse, de forma prorrateada, con cargo a ser devuelto a la finalización del mismo."

CLÁUSULA OCTAVA: EJECUCIÓN DE GARANTÍAS POR FALTA DE RENOVACIÓN

LA ENTIDAD puede solicitar la ejecución de las garantías cuando EL CONTRATISTA no las hubiere renovado antes de la fecha de su vencimiento, conforme a lo dispuesto en el literal a) del numeral 155.1 del artículo 155 del Reglamento de la Ley de Contrataciones del Estado.

Importante para la Entidad

CLÁUSULA UNDÉCIMA: CONFORMIDAD DE LA OBRA

La conformidad de la obra será dada con la suscripción del Acta de Recepción de Obra.

CLÁUSULA DUODÉCIMA: DECLARACIÓN JURADA DEL CONTRATISTA

EL CONTRATISTA declara bajo juramento que se compromete a cumplir las obligaciones derivadas del presente contrato, bajo sanción de quedar inhabilitado para contratar con el Estado en caso de incumplimiento.

CLÁUSULA DÉCIMA TERCERA: ASIGNACIÓN DE RIESGOS DEL CONTRATO DE OBRA

[INCLUIR ¹⁶ EN ESTA CLÁUSULA LOS RIESGOS IDENTIFICADOS QUE PUEDEN OCURRIR DURANTE LA EJECUCIÓN DE LA OBRA Y LA DETERMINACIÓN DE LA PARTE DEL CONTRATO QUE DEBE ASUMIRLOS DURANTE LA EJECUCIÓN CONTRACTUAL, SEGÚN LAS DISPOSICIONES PREVISTAS EN LA DIRECTIVA "GESTIÓN DE RIESGOS EN LA PLANIFICACIÓN DE LA EJECUCIÓN DE OBRAS"].

CLÁUSULA DÉCIMA CUARTA: RESPONSABILIDAD POR VICIOS OCULTOS

Ni la suscripción del Acta de Recepción de Obra, ni el consentimiento de la liquidación del contrato de obra, enervan el derecho de LA ENTIDAD a reclamar, posteriormente, por defectos o vicios ocultos, conforme a lo dispuesto por los artículos 40 de la Ley de Contrataciones del Estado y 173 de su Reglamento.

El plazo máximo de responsabilidad de EL CONTRATISTA es de 7 años, contados a partir de la conformidad de la recepción total de la obra.

CLÁUSULA DÉCIMA QUINTA: PENALIDADES

Si EL CONTRATISTA incurre en retraso injustificado en la ejecución de las prestaciones objeto del contrato, LA ENTIDAD le aplica automáticamente una penalidad por mora por cada día de atraso, de acuerdo a la siguiente fórmula:

$$\text{Penalidad Diaria} = \frac{0.10 \times \text{monto vigente}}{F \times \text{plazo vigente en días}}$$

Donde:

F = 0.15 para plazos mayores a sesenta (60) días o;
F = 0.40 para plazos menores o iguales a sesenta (60) días.

¹⁶ Siempre que el procedimiento de selección para la contratación de la elaboración del expediente técnico haya sido convocado después del 03.04.2017 o, el expediente técnico elaborado por la propia Entidad, haya sido elaborado y aprobado después de dicha fecha.

El retraso se justifica a través de la solicitud de ampliación de plazo debidamente aprobado. Adicionalmente, se considera justificado el retraso y en consecuencia no se aplica penalidad, cuando EL CONTRATISTA acredite, de modo objetivamente sustentado, que el mayor tiempo transcurrido no le resulta imputable. En este último caso la calificación del retraso como justificado por parte de LA ENTIDAD no da lugar al pago de gastos generales ni costos directos de ningún tipo, conforme el numeral 162.5 del artículo 162 del Reglamento de la Ley de Contrataciones del Estado.

Adicionalmente a la penalidad por mora se aplicarán las siguientes penalidades:

Otras penalidades			
N°	Supuestos de aplicación de penalidad	Forma de cálculo	Procedimiento
1	Cuando el personal del plantel profesional clave permanece menos de sesenta (60) días calendario o del íntegro del plazo de ejecución, si este es menor a los sesenta (60) días calendario, de conformidad con las disposiciones establecidas en el numeral 190.2 del artículo 190 del Reglamento.	0.5 UIT por cada día de ausencia del personal en obra en el plazo previsto.	Según informe del Supervisor de obra
2	En caso el contratista incumpla con su obligación de ejecutar la prestación con el personal acreditado o debidamente sustituido.	0.5 UIT por cada día de ausencia del personal en obra.	Según informe del Supervisor de obra
3	Si el contratista o su personal, no permite el acceso al cuaderno de obra al INSPECTOR O SUPERVISOR DE LA OBRA, impidiéndole anotar las ocurrencias.	Cinco por mil (5/1000) del monto de la valorización del período por cada día de dicho impedimento.	Según informe del inspector o Supervisor de la obra, según corresponda.
4	INDUMENTARIA E IMPLEMENTOS DE PROTECCION PERSONAL. Cuando el Contratista permita que el Trabajador labore sin ellas o que las tenga incompletas. Los implementos de Protección Personal son: Protección Auditiva, Protección para cabeza Protección respiratoria, Ropas de Protección, Protección para pies. El personal debe llevarlo en la ejecución de los trabajos que están ejecutando.	25% de 1 U.I.T por cada día de la ocurrencia	Según informe del inspector o Supervisor de la obra, según corresponda.
5	EQUIPOS DEL CONTRATISTA Cuando el Contratista no cuenta con los equipos mínimos requeridos o que los tenga incompletos para la ejecución de obra.	25% de 1 U.I.T por cada día de retraso	Según informe del inspector o Supervisor de la obra, según corresponda.
6	USO DE MATERIALES SIN AUTORIZACION Y SIN ENSAYOS DE CALIDAD PREVIOS Cuando el contratista ingrese materiales a la ejecución de la obra sin la autorización del supervisor o utilice para la ejecución de la obra materiales de menos calidad que los especificados en el Expediente Técnico. Cuando el contratista no realiza las pruebas o ensayos oportunos para verificar la calidad de los materiales de acuerdo con las especificaciones técnicas del expediente técnico.	20% de 1 U.I.T La multa es por cada material no autorizado o no adecuado.	Según informe del inspector o Supervisor de la obra, según corresponda.
7	Cuando el ingeniero residente no se encuentra en forma permanente en la obra	(0.5 UIT) por cada día de ausencia	Según informe del inspector o Supervisor de la obra, según corresponda.
8	Cuando el contratista no cumpla con entregar el CAO valorizado programado y la programación Pert-Cpm (ruta crítica) concordante con lo	20% de 1 U.I.T por cada	Según informe del Inspector o Supervisor de la obra

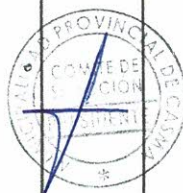

	presentado a la firma del contrato, a la fecha de inicio de ejecución de la obra en un plazo no mayor de 7 días.	día de atraso.	
9	Cuando el contratista no cuenta con los dispositivos de seguridad en la obra tanto peatonal y vehicular incumpliendo las normas.	30% de 1 U.I.T por cada día de incumplimiento	Según informe del Inspector o Supervisor de la obra
10	Por no mantener el cartel de obra en buenas condiciones desde el inicio de obra hasta su recepción. (A menos que haya ocurrido destrozos o robos por personas ajenas o alguna acción de delinquentes).	0.5 UIT por ocurrencia	Según informe del Inspector o Supervisor de la obra
11	ENTREGA DE INFORMACIÓN INCOMPLETA Y/O CON ERRORES Y/O EXTEMPORÁNEO Cuando el contratista entregue documentación incompleta (faltante) o con errores o fuera del plazo normativo, perjudicando el trámite normal de los mismos (solicitud de adelantos, valorizaciones, prestaciones adicionales, resultados de los controles de calidad, certificados de habilidad de los profesionales integrantes de su plantel técnico, etc.).	10% UIT La multa será por trámite documentario	Según informe del Inspector o Supervisor de la obra
12	POR ATRASO EN SUBSANAR LAS OBSERVACIONES PENDIENTES. Cuando el contratista de manera injustificada, no presente la subsanación y levantamiento de observaciones señaladas en el acta correspondiente de forma final de manera completa, exigidos en el expediente técnico.	10% UIT La multa es por cada día de retraso a partir de notificado por el Supervisor y/o Entidad.	Según informe del Inspector o Supervisor de la obra
13	POR INASISTENCIA DE LOS ESPECIALISTAS DEL CONTRATISTA A REUNIÓN CONVOCADAS POR LA ENTIDAD CONTRATANTE Cuando el contratista de manera injustificada, no asista con sus especialistas a reuniones convocadas por la Entidad, exigidos en el expediente técnico.	50% de 1 U.I.T por cada evento. La multa es por cada día de inasistencia	Según informe del Inspector o Supervisor de la obra
14	POR NO DISPONIBILIDAD DEL CUADERNO DE OBRA O LA NO ENTREGA DEL MISMO A SOLICITUD DE LA ENTIDAD Cuando el contratista de manera injustificada, no disponga del cuaderno de obra durante la ejecución, o la no entrega del mismo cuando lo solicite la Entidad.	50% de 1 U.I.T por cada día de impedimento	Según informe del Inspector o Supervisor de la obra
15	Por no ejecutar la obra de acuerdo a los planos y especificaciones técnicas.	1 UIT por ocurrencia	Según informe del Inspector o Supervisor de la obra
16	Por presentar valorizaciones de Obras y/o metros no ejecutados (sobre -valorizaciones) y pagos en exceso, valorizaciones adelantadas u otros actos que ocasionen pagos indebidos o no encuadrados en las disposiciones vigentes, sin perjuicio de las acciones legales que pudieran corresponder.	Diez por ciento del monto de la valorización presentada.	Según informe del Inspector o Supervisor de la obra
17	Por no presentar la reprogramación de sus trabajos cuando el Supervisor lo requiera como consecuencia del atraso en el cumplimiento del cronograma vigente	1 UIT por ocurrencia	Según informe del Inspector o Supervisor de la obra

Importante

De haberse previsto otras penalidades a las previstas, incluir los supuestos de aplicación de penalidad, la forma de cálculo de la penalidad para cada supuesto y el procedimiento mediante el cual se verifica el supuesto a penalizar, conforme el artículo 163 del Reglamento de la Ley de Contrataciones del Estado.

Estas penalidades se deducen de las valorizaciones o en la liquidación final, según corresponda; o si fuera necesario, se cobra del monto resultante de la ejecución de la garantía de fiel cumplimiento.

La penalidad por mora y las otras penalidades pueden alcanzar cada una un monto máximo equivalente al diez por ciento (10%) del monto del contrato vigente, o de ser el caso, del ítem que debió ejecutarse.

Cuando se llegue a cubrir el monto máximo de la penalidad por mora o el monto máximo para otras penalidades, LA ENTIDAD puede resolver el contrato por incumplimiento.

CLÁUSULA DÉCIMA SEXTA: RESOLUCIÓN DEL CONTRATO

Cualquiera de las partes puede resolver el contrato, de conformidad con el numeral 32.3 del artículo 32 y artículo 36 de la Ley de Contrataciones del Estado, y el artículo 164 de su Reglamento. De darse el caso, LA ENTIDAD procederá de acuerdo a lo establecido en los artículos 165 y 207 del Reglamento de la Ley de Contrataciones del Estado.

CLÁUSULA DÉCIMA SÉTIMA: RESPONSABILIDAD DE LAS PARTES

Cuando se resuelva el contrato por causas imputables a algunas de las partes, se debe resarcir los daños y perjuicios ocasionados, a través de la indemnización correspondiente. Ello no obsta la aplicación de las sanciones administrativas, penales y pecuniarias a que dicho incumplimiento diere lugar, en el caso que éstas correspondan.

Lo señalado precedentemente no exime a ninguna de las partes del cumplimiento de las demás obligaciones previstas en el presente contrato.

CLÁUSULA DÉCIMA OCTAVA: ANTICORRUPCIÓN

EL CONTRATISTA declara y garantiza no haber, directa o indirectamente, o tratándose de una persona jurídica a través de sus socios, integrantes de los órganos de administración, apoderados, representantes legales, funcionarios, asesores o personas vinculadas a las que se refiere el artículo 7 del Reglamento de la Ley de Contrataciones del Estado, ofrecido, negociado o efectuado, cualquier pago o, en general, cualquier beneficio o incentivo ilegal en relación al contrato.

Asimismo, el CONTRATISTA se obliga a conducirse en todo momento, durante la ejecución del contrato, con honestidad, probidad, veracidad e integridad y de no cometer actos ilegales o de corrupción, directa o indirectamente o a través de sus socios, accionistas, participacionistas, integrantes de los órganos de administración, apoderados, representantes legales, funcionarios, asesores y personas vinculadas a las que se refiere el artículo 7 del Reglamento de la Ley de Contrataciones del Estado.

Además, EL CONTRATISTA se compromete a i) comunicar a las autoridades competentes, de manera directa y oportuna, cualquier acto o conducta ilícita o corrupta de la que tuviera conocimiento; y ii) adoptar medidas técnicas, organizativas y/o de personal apropiadas para evitar los referidos actos o prácticas.

CLÁUSULA DÉCIMA NOVENA: MARCO LEGAL DEL CONTRATO

Sólo en lo no previsto en este contrato, en la Ley de Contrataciones del Estado y su Reglamento, en las directivas que emita el OSCE y demás normativa especial que resulte aplicable, serán de aplicación supletoria las disposiciones pertinentes del Código Civil vigente, cuando corresponda, y demás normas de derecho privado.

CLÁUSULA VIGÉSIMA: SOLUCIÓN DE CONTROVERSIAS¹⁷

Las controversias que surjan entre las partes durante la ejecución del contrato se resuelven mediante conciliación o arbitraje, según el acuerdo de las partes.

¹⁷ De acuerdo con el numeral 225.3 del artículo 225 del Reglamento, las partes pueden recurrir al arbitraje ad hoc cuando las controversias deriven de procedimientos de selección cuyo valor referencial sea menor o igual a cinco millones con 00/100 soles (S/ 5 000 000,00).

Cualquiera de las partes tiene derecho a iniciar el arbitraje a fin de resolver dichas controversias dentro del plazo de caducidad previsto en la Ley de Contrataciones del Estado y su Reglamento.

Facultativamente, cualquiera de las partes tiene el derecho a solicitar una conciliación dentro del plazo de caducidad correspondiente, según lo señalado en el artículo 224 del Reglamento de la Ley de Contrataciones del Estado, sin perjuicio de recurrir al arbitraje, en caso no se llegue a un acuerdo entre ambas partes o se llegue a un acuerdo parcial. Las controversias sobre nulidad del contrato solo pueden ser sometidas a arbitraje.

El Laudo arbitral emitido es inapelable, definitivo y obligatorio para las partes desde el momento de su notificación, según lo previsto en el numeral 45.21 del artículo 45 de la Ley de Contrataciones del Estado.

Importante para la Entidad

- De acuerdo con lo dispuesto en la Decimovena Disposición Complementaria Final del Reglamento, la obligatoriedad de someter a Junta de Resolución de Disputas las controversias en los contratos de obra por montos superiores a veinte millones con 00/100 Soles (S/ 20 000 000,00), aplica a los procedimientos de selección convocados a partir del año 2020. Asimismo, el sometimiento de la solución de controversias a una Junta de Resolución de Disputas en los contratos cuyos montos sean iguales o superiores a cinco millones con 00/100 Soles (S/ 5 000 000,00) es facultativa. En tal sentido, se debe incluir la siguiente cláusula, según corresponda:

CLÁUSULA VIGÉSIMA PRIMERA: JUNTA DE RESOLUCIÓN DE DISPUTAS

"Las partes acuerdan para la solución de las controversias derivadas del presente Contrato de Obra conformar una Junta de Resolución de Disputas; encargando su organización y administración al [DENOMINACIÓN O RAZÓN SOCIAL DEL CENTRO DE ADMINISTRACIÓN DESIGNADO POR LAS PARTES].

La Junta de Resolución de Disputas estará compuesta por [TRES (3) MIEMBROS / UN (1) MIEMBRO], los/cuales serán/ designado/s conforme la Directiva del OSCE sobre Junta de Resolución de Disputas".

Incorporar o eliminar, según corresponda

CLÁUSULA VIGÉSIMA SEGUNDA: FACULTAD DE ELEVAR A ESCRITURA PÚBLICA

Cualquiera de las partes puede elevar el presente contrato a Escritura Pública corriendo con todos los gastos que demande esta formalidad.

CLÁUSULA VIGÉSIMA TERCERA: DOMICILIO PARA EFECTOS DE LA EJECUCIÓN CONTRACTUAL

Las partes declaran el siguiente domicilio para efecto de las notificaciones que se realicen durante la ejecución del presente contrato:

DOMICILIO DE LA ENTIDAD: [.....]

DOMICILIO DEL CONTRATISTA: [CONSIGNAR EL DOMICILIO SEÑALADO POR EL POSTOR GANADOR DE LA BUENA PRO AL PRESENTAR LOS REQUISITOS PARA EL PERFECCIONAMIENTO DEL CONTRATO]

La variación del domicilio aquí declarado de alguna de las partes debe ser comunicada a la otra parte, formalmente y por escrito, con una anticipación no menor de quince (15) días calendario.

De acuerdo con las bases integradas, la oferta y las disposiciones del presente contrato, las partes lo firman por duplicado en señal de conformidad en la ciudad de [.....] al [CONSIGNAR FECHA].

"LA ENTIDAD"

"EL CONTRATISTA"



CAPÍTULO VI
CONSTANCIA DE PRESTACIÓN DE EJECUCIÓN DE OBRA

De conformidad con el artículo 169 del Reglamento, se deja expresa constancia de la culminación de la prestación derivada del contrato mencionado en el numeral 3 del presente documento.

1	DATOS DEL DOCUMENTO	Número del documento		
		Fecha de emisión del documento		
2	DATOS DEL CONTRATISTA	Nombre, denominación o razón social		
		RUC		
		EN CASO EL CONTRATISTA SEA UN CONSORCIO, ADEMÁS SE DEBERÁ REGISTRAR LA SIGUIENTE INFORMACIÓN:		
		Nombre o razón social del integrante del consorcio	RUC	%
3	DATOS DEL CONTRATO	Número del contrato		
		Tipo y número del procedimiento de selección		
		Descripción del objeto del contrato		
		Fecha de suscripción del contrato		
		Monto del contrato		
4	DATOS DE LA OBRA	Denominación de la obra		
		Ubicación de la obra (Región, Provincia y Distrito)		
		Nombres y apellidos del Supervisor de la Obra		
		Plazo de ejecución de la obra	Plazo original	días calendario
			Ampliación(es) de plazo	días calendario
			Total plazo	días calendario
			Fecha de culminación de la obra	
		Monto de la obra	Fecha de recepción de la obra	
			Fecha de liquidación de la obra	
			Número de adicionales de obra	
Monto total de los adicionales				
Número de deductivos				
Monto total de los deductivos				
Monto total de la obra (sólo componente de obra)				



5	APLICACIÓN DE PENALIDADES	Monto de las penalidades por mora		
		Monto de otras penalidades		
		Monto total de las penalidades aplicadas		
6	SOLUCIÓN DE CONTROVERSIAS DEL CONTRATO	Junta de Resolución de Disputas	Si	No
		Arbitraje	Si	No
		N° de arbitrajes		
7	DATOS DE LA ENTIDAD	Nombre de la Entidad		
		RUC de la Entidad		
		Nombres y apellidos del funcionario que emite la constancia		
		Cargo que ocupa en la Entidad		
		Teléfono de contacto		
8	NOMBRE, FIRMA Y SELLO DEL FUNCIONARIO COMPETENTE			

ANEXOS



ANEXO N° 1

DECLARACIÓN JURADA DE DATOS DEL POSTOR

Señores

[CONSIGNAR ÓRGANO ENCARGADO DE LAS CONTRATACIONES O COMITÉ DE SELECCIÓN,
SEGÚN CORRESPONDA]

ADJUDICACIÓN SIMPLIFICADA N° [CONSIGNAR NOMENCLATURA DEL PROCEDIMIENTO]

Presente.-

El que se suscribe, [...], postor y/o Representante Legal de [CONSIGNAR EN CASO DE SER PERSONA JURÍDICA], identificado con [CONSIGNAR TIPO DE DOCUMENTO DE IDENTIDAD] N° [CONSIGNAR NÚMERO DE DOCUMENTO DE IDENTIDAD], con poder inscrito en la localidad de [CONSIGNAR EN CASO DE SER PERSONA JURÍDICA] en la Ficha N° [CONSIGNAR EN CASO DE SER PERSONA JURÍDICA] Asiento N° [CONSIGNAR EN CASO DE SER PERSONA JURÍDICA], **DECLARO BAJO JURAMENTO** que la siguiente información se sujeta a la verdad:

Nombre, Denominación o Razón Social :			
Domicilio Legal :			
RUC :	Teléfono(s) :		
MYPE ¹⁸	Sí	No	
Correo electrónico :			

Autorización de notificación por correo electrónico:

... [CONSIGNAR SÍ O NO] autorizo que se notifiquen al correo electrónico indicado las siguientes actuaciones:

1. Solicitud de subsanación de los requisitos para perfeccionar el contrato.
2. Solicitud para presentar los documentos para perfeccionar el contrato, según lo previsto en el numeral 141.2 del artículo 141 del Reglamento.
3. Respuesta a la solicitud de acceso al expediente de contratación.

Asimismo, me comprometo a remitir la confirmación de recepción, en el plazo máximo de dos (2) días hábiles de recibida la comunicación.

[CONSIGNAR CIUDAD Y FECHA]

Firma, Nombres y Apellidos del postor o
Representante legal, según corresponda

Importante

La notificación dirigida a la dirección de correo electrónico consignada se entenderá válidamente efectuada cuando la Entidad reciba acuse de recepción.

¹⁸ Esta información será verificada por la Entidad en la página web del Ministerio de Trabajo y Promoción del Empleo en la sección consulta de empresas acreditadas en el REMYPE en el link <http://www2.trabajo.gob.pe/servicios-en-linea-2-2/> y se tendrá en consideración, en caso el postor ganador de la buena pro solicite la retención del diez por ciento (10%) del monto del contrato, en calidad de garantía de fiel cumplimiento, según las condiciones previstas en el numeral 149.4 del artículo 149 y numeral 151.3 del artículo 151 del Reglamento. Asimismo, dicha información se tendrá en cuenta en caso de empate, conforme a lo previsto en el artículo 91 del Reglamento.

Importante

Cuando se trate de consorcios, la declaración jurada es la siguiente:

ANEXO N° 1

DECLARACIÓN JURADA DE DATOS DEL POSTOR

Señores
[CONSIGNAR ÓRGANO ENCARGADO DE LAS CONTRATACIONES O COMITÉ DE SELECCIÓN, SEGÚN CORRESPONDA]
ADJUDICACIÓN SIMPLIFICADA N° [CONSIGNAR NOMENCLATURA DEL PROCEDIMIENTO]
Presente.-

El que se suscribe, [...], representante común del consorcio [CONSIGNAR EL NOMBRE DEL CONSORCIO], identificado con [CONSIGNAR TIPO DE DOCUMENTO DE IDENTIDAD] N° [CONSIGNAR NÚMERO DE DOCUMENTO DE IDENTIDAD], **DECLARO BAJO JURAMENTO** que la siguiente información se sujeta a la verdad:

Datos del consorciado 1			
Nombre, Denominación o Razón Social :			
Domicilio Legal :			
RUC :	Teléfono(s) :		
MYPE ¹⁹	Si	No	
Correo electrónico :			

Datos del consorciado 2			
Nombre, Denominación o Razón Social :			
Domicilio Legal :			
RUC :	Teléfono(s) :		
MYPE ²⁰	Si	No	
Correo electrónico :			

Datos del consorciado ...			
Nombre, Denominación o Razón Social :			
Domicilio Legal :			
RUC :	Teléfono(s) :		
MYPE ²¹	Si	No	
Correo electrónico :			

Autorización de notificación por correo electrónico:

Correo electrónico del consorcio:

¹⁹ Esta información será verificada por la Entidad en la página web del Ministerio de Trabajo y Promoción del Empleo en la sección consulta de empresas acreditadas en el REMYPE en el link <http://www2.trabajo.gob.pe/servicios-en-linea-2-2/> y se tendrá en consideración, en caso el consorcio ganador de la buena pro solicite la retención del diez por ciento (10%) del monto del contrato, en calidad de garantía de fiel cumplimiento, según las condiciones previstas en el numeral 149.4 del artículo 149 y numeral 151.3 del artículo 151 del Reglamento. Asimismo, dicha información se tendrá en cuenta en caso de empate, conforme a lo previsto en el artículo 91 del Reglamento. Para dichos efectos, todos los integrantes del consorcio deben acreditar la condición de micro o pequeña empresa.

²⁰ Ibidem.

²¹ Ibidem.

... [CONSIGNAR SÍ O NO] autorizo que se notifiquen al correo electrónico indicado las siguientes actuaciones:

1. Solicitud de subsanación de los requisitos para perfeccionar el contrato.
2. Solicitud para presentar los documentos para perfeccionar el contrato, según lo previsto en el numeral 141.2 del artículo 141 del Reglamento.
3. Respuesta a la solicitud de acceso al expediente de contratación.

Asimismo, me comprometo a remitir la confirmación de recepción, en el plazo máximo de dos (2) días hábiles de recibida la comunicación.

[CONSIGNAR CIUDAD Y FECHA]

.....
Firma, Nombres y Apellidos del representante común del consorcio

Importante

La notificación dirigida a la dirección de correo electrónico consignada se entenderá válidamente efectuada cuando la Entidad reciba acuse de recepción.

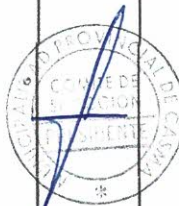

ANEXO N° 2

DECLARACIÓN JURADA
(ART. 52 DEL REGLAMENTO DE LA LEY DE CONTRATACIONES DEL ESTADO)

Señores
[CONSIGNAR ÓRGANO ENCARGADO DE LAS CONTRATACIONES O COMITÉ DE SELECCIÓN,
SEGÚN CORRESPONDA]
ADJUDICACIÓN SIMPLIFICADA N° [CONSIGNAR NOMENCLATURA DEL PROCEDIMIENTO]
Presente.-

Mediante el presente el suscrito, postor y/o Representante Legal de [CONSIGNAR EN CASO DE SER PERSONA JURÍDICA], declaro bajo juramento:

- No haber incurrido y me obligo a no incurrir en actos de corrupción, así como a respetar el principio de integridad.
- No tener impedimento para postular en el procedimiento de selección ni para contratar con el Estado, conforme al artículo 11 de la Ley de Contrataciones del Estado.
- Conocer las sanciones contenidas en la Ley de Contrataciones del Estado y su Reglamento, así como las disposiciones aplicables de la Ley N° 27444, Ley del Procedimiento Administrativo General.
- Participar en el presente proceso de contratación en forma independiente sin mediar consulta, comunicación, acuerdo, arreglo o convenio con ningún proveedor; y, conocer las disposiciones del Decreto Legislativo N° 1034, Decreto Legislativo que aprueba la Ley de Represión de Conductas Anticompetitivas.
- Conocer, aceptar y someterme a las bases, condiciones y reglas del procedimiento de selección.
- Ser responsable de la veracidad de los documentos e información que presento en el presente procedimiento de selección.
- Comprometerme a mantener la oferta presentada durante el procedimiento de selección y a perfeccionar el contrato, en caso de resultar favorecido con la buena pro.

[CONSIGNAR CIUDAD Y FECHA]

.....
Firma, Nombres y Apellidos del postor o
Representante legal, según corresponda

Importante

En el caso de consorcios, cada integrante debe presentar esta declaración jurada, salvo que sea presentada por el representante común del consorcio.



ANEXO N° 3

DECLARACIÓN JURADA DE CUMPLIMIENTO DEL EXPEDIENTE TÉCNICO

Señores
[CONSIGNAR ÓRGANO ENCARGADO DE LAS CONTRATACIONES O COMITÉ DE SELECCIÓN,
SEGÚN CORRESPONDA]
ADJUDICACIÓN SIMPLIFICADA N° [CONSIGNAR NOMENCLATURA DEL PROCEDIMIENTO]
Presente.-

Es grato dirigirme a usted, para hacer de su conocimiento que luego de haber examinado las bases y demás documentos del procedimiento de la referencia y, conociendo todos los alcances y las condiciones detalladas en dichos documentos, el postor que suscribe ofrece la ejecución de la obra [CONSIGNAR EL OBJETO DE LA CONVOCATORIA], de conformidad con el respectivo Expediente Técnico y las demás condiciones que se indican en el numeral 3.1 del Capítulo III de la sección específica de las bases y los documentos del procedimiento.

[CONSIGNAR CIUDAD Y FECHA]

.....
Firma, Nombres y Apellidos del postor o
Representante legal o común, según corresponda

ANEXO N° 4

DECLARACIÓN JURADA DE PLAZO DE EJECUCIÓN DE LA OBRA

Señores
[CONSIGNAR ÓRGANO ENCARGADO DE LAS CONTRATACIONES O COMITÉ DE SELECCIÓN,
SEGÚN CORRESPONDA]
ADJUDICACIÓN SIMPLIFICADA N° [CONSIGNAR NOMENCLATURA DEL PROCEDIMIENTO]
Presente.-

Mediante el presente, con pleno conocimiento de las condiciones que se exigen en las bases del procedimiento de la referencia, me comprometo a ejecutar la obra [CONSIGNAR LA DENOMINACIÓN DE LA CONVOCATORIA] en el plazo de [CONSIGNAR EL PLAZO OFERTADO, EL CUAL DEBE SER EXPRESADO EN DÍAS CALENDARIO] días calendario.

[CONSIGNAR CIUDAD Y FECHA]

.....
Firma, Nombres y Apellidos del postor o
Representante legal o común, según corresponda

Importante para la Entidad

- Cuando en el expediente de contratación establezca que la obra debe ejecutarse bajo la modalidad de ejecución llave en mano, considerar lo siguiente, según corresponda

"Mediante el presente, con pleno conocimiento de las condiciones que se exigen en las bases del procedimiento de la referencia, me comprometo a ejecutar la obra [CONSIGNAR LA DENOMINACIÓN DE LA CONVOCATORIA], su equipamiento y montaje hasta la puesta en servicio, en el plazo de [CONSIGNAR EL PLAZO OFERTADO, EL CUAL DEBE ESTAR EXPRESADO EN DÍAS CALENDARIO] días calendario" ²²

"Mediante el presente, con pleno conocimiento de las condiciones que se exigen en las bases del procedimiento de la referencia, me comprometo a ejecutar la obra [CONSIGNAR LA DENOMINACIÓN DE LA CONVOCATORIA], su equipamiento y montaje hasta la puesta en servicio, en el plazo de [CONSIGNAR EL PLAZO OFERTADO, EL CUAL DEBE ESTAR EXPRESADO EN DÍAS CALENDARIO] días calendario, y la ejecución de la operación asistida de la obra en el plazo de [CONSIGNAR EL PLAZO OFERTADO DE LA PRESTACIÓN ASISTIDA DE LA OBRA, EL CUAL DEBE ESTAR EXPRESADO EN DÍAS CALENDARIO] días calendario." ²³

Incluir las disposiciones, según corresponda. Una vez culminada la elaboración de las bases, las notas que no se incorporen deben ser eliminadas.

²² Este párrafo debe ser incluido en el caso de obras que se ejecuten bajo la modalidad de ejecución llave en mano que no incluya operación asistida.

²³ Este párrafo debe ser incluido en el caso de obras que se ejecuten bajo la modalidad de ejecución llave en mano que incluya operación asistida.

ANEXO N° 5

PROMESA DE CONSORCIO
(Sólo para el caso en que un consorcio se presente como postor)

Señores
[CONSIGNAR ÓRGANO ENCARGADO DE LAS CONTRATACIONES O COMITÉ DE SELECCIÓN,
SEGÚN CORRESPONDA]
ADJUDICACIÓN SIMPLIFICADA N° [CONSIGNAR NOMENCLATURA DEL PROCEDIMIENTO]
Presente.-

Los suscritos declaramos expresamente que hemos convenido en forma irrevocable, durante el lapso que dure el procedimiento de selección, para presentar una oferta conjunta a la ADJUDICACIÓN SIMPLIFICADA N° [CONSIGNAR NOMENCLATURA DEL PROCEDIMIENTO].

Asimismo, en caso de obtener la buena pro, nos comprometemos a formalizar el contrato de consorcio, de conformidad con lo establecido por el artículo 140 del Reglamento de la Ley de Contrataciones del Estado, bajo las siguientes condiciones:

a) Integrantes del consorcio

1. [NOMBRE, DENOMINACIÓN O RAZÓN SOCIAL DEL CONSORCIADO 1].
2. [NOMBRE, DENOMINACIÓN O RAZÓN SOCIAL DEL CONSORCIADO 2].

b) Designamos a [CONSIGNAR NOMBRES Y APELLIDOS DEL REPRESENTANTE COMÚN], identificado con [CONSIGNAR TIPO DE DOCUMENTO DE IDENTIDAD] N° [CONSIGNAR NÚMERO DE DOCUMENTO DE IDENTIDAD], como representante común del consorcio para efectos de participar en todos los actos referidos al procedimiento de selección, suscripción y ejecución del contrato correspondiente con [CONSIGNAR NOMBRE DE LA ENTIDAD].

Asimismo, declaramos que el representante común del consorcio no se encuentra impedido, inhabilitado ni suspendido para contratar con el Estado.

c) Fijamos nuestro domicilio legal común en [.....].

d) Las obligaciones que corresponden a cada uno de los integrantes del consorcio son las siguientes:

1. OBLIGACIONES DE [NOMBRE, DENOMINACIÓN O RAZÓN SOCIAL DEL CONSORCIADO 1] [%] ²⁴

[DESCRIBIR LAS OBLIGACIONES DEL CONSORCIADO 1]

2. OBLIGACIONES DE [NOMBRE, DENOMINACIÓN O RAZÓN SOCIAL DEL CONSORCIADO 2] [%] ²⁵

[DESCRIBIR LAS OBLIGACIONES DEL CONSORCIADO 2]

TOTAL OBLIGACIONES

100% ²⁶

[CONSIGNAR CIUDAD Y FECHA]

²⁴ Consignar únicamente el porcentaje total de las obligaciones, el cual debe ser expresado en número entero, sin decimales.

²⁵ Consignar únicamente el porcentaje total de las obligaciones, el cual debe ser expresado en número entero, sin decimales.

²⁶ Este porcentaje corresponde a la sumatoria de los porcentajes de las obligaciones de cada uno de los integrantes del consorcio.

.....
Consortiado 1
Nombres, apellidos y firma del Consortiado 1
o de su Representante Legal
Tipo y N° de Documento de Identidad

.....
Consortiado 2
Nombres, apellidos y firma del Consortiado 2
o de su Representante Legal
Tipo y N° de Documento de Identidad

Importante

De conformidad con el artículo 52 del Reglamento, las firmas de los integrantes del consorcio deben ser legalizadas.



Importante para la Entidad

En caso de la contratación de la ejecución de una obra bajo el sistema a suma alzada incluir el siguiente anexo:

Esta nota deberá ser eliminada una vez culminada la elaboración de las bases

ANEXO N° 6

PRECIO DE LA OFERTA

ÍTEM N° [INDICAR NÚMERO]

Señores

[CONSIGNAR ÓRGANO ENCARGADO DE LAS CONTRATACIONES O COMITÉ DE SELECCIÓN, SEGÚN CORRESPONDA]

ADJUDICACIÓN SIMPLIFICADA N° [CONSIGNAR NOMENCLATURA DEL PROCEDIMIENTO]

Presente.-

Es grato dirigirme a usted, para hacer de su conocimiento que, de acuerdo con las bases, mi oferta es la siguiente:

CONCEPTO	PRECIO TOTAL
TOTAL	

El precio de la oferta [CONSIGNAR LA MONEDA DE LA CONVOCATORIA] incluye todos los tributos, seguros, transporte, inspecciones, pruebas y, de ser el caso, los costos laborales conforme a la legislación vigente, así como cualquier otro concepto que pueda tener incidencia sobre el costo de la obra a ejecutar; excepto la de aquellos postores que gocen de alguna exoneración legal, no incluirán en el precio de su oferta los tributos respectivos.

[CONSIGNAR CIUDAD Y FECHA]

.....
Firma, Nombres y Apellidos del postor o
Representante legal o común, según corresponda

Importante

- El postor debe adjuntar el desagregado de partidas que sustenta su oferta, tal como se muestra de manera referencial en el siguiente ejemplo:

N° ÍTEM	PARTIDA	UNIDAD	METRADO	PU	SUB TOTAL

1	Total costo directo (A)	
2	Gastos generales	
2.1	Gastos fijos	

2.2	Gastos variables	
	Total gastos generales (B)	
3	Utilidad (C)	
	SUBTOTAL (A+B+C)	
4	IGV ²⁷	
5	Monto total de la oferta	

- El postor que goce de alguna exoneración legal, debe indicar que su oferta no incluye el tributo materia de la exoneración, debiendo incluir el siguiente texto:

"Mi oferta no incluye [CONSIGNAR EL TRIBUTO MATERIA DE LA EXONERACIÓN]".

- De ser el caso, el análisis de precios unitarios y el detalle de los gastos generales fijos y variables no se presentan en la oferta, sino para el perfeccionamiento del contrato.

Importante para la Entidad

- A fin de facilitar la labor del órgano encargado de las contrataciones o comité de selección, según corresponda, se recomienda publicar conjuntamente con las bases un archivo en Excel del presupuesto de la obra conforme el expediente técnico a fin de que los postores puedan utilizarlo al momento de elaborar su oferta. En tal caso, consignar lo siguiente:

"Adicionalmente al documento escaneado del presente anexo, el postor puede adjuntar el archivo en Excel del presupuesto de la obra (que fue publicado conjuntamente con las bases), completando la información que sustenta el precio de su oferta. En caso de divergencia prevalece el documento escaneado del precio de la oferta".

- En caso de procedimientos según relación de ítems, consignar lo siguiente:

"El postor debe presentar el precio de su oferta en forma independiente, en los ítems que se presente".

- En caso de contratación de obras por paquete, consignar lo siguiente:

"El postor debe presentar el precio de su oferta con el detalle de cada obra incluida en el paquete".

- En caso de contrataciones que conlleven la ejecución de prestaciones accesorias, consignar lo siguiente:

"El postor debe detallar en el precio de su oferta, el monto correspondiente a la prestación principal y las prestaciones accesorias".

- Si durante la fase de actos preparatorios, las Entidades advierten que es posible la participación de proveedores que gozan del beneficio de la exoneración del IGV prevista en la Ley N° 27037, Ley de Promoción de la Inversión en la Amazonía, consignar lo siguiente:

"La oferta de los postores que presenten la Declaración Jurada de cumplimiento de condiciones para la aplicación de la exoneración del IGV (Anexo N° 7), debe encontrarse dentro de los límites del valor referencial sin IGV".

Incluir las disposiciones, según corresponda. Una vez culminada la elaboración de las bases, las notas que no se incorporen deben ser eliminadas

²⁷ Para el cálculo del IGV, aplica el redondeo previsto en la Resolución de Superintendencia SUNAT N° 025-2000/SUNAT o norma que la reemplace. En ese sentido, el porcentaje se calcula considerando dos (2) decimales. Para efectos del redondeo i) Si el primer decimal siguiente es inferior a cinco (5), el valor permanecerá igual, suprimiéndose los decimales posteriores y ii) Si el primer decimal siguiente es igual o superior a cinco (5), el valor será incrementado en un centésimo.

Importante para la Entidad

Si durante la fase de actos preparatorios, las Entidades advierten que es posible la participación de proveedores que gozan del beneficio de la exoneración del IGV prevista en la Ley N° 27037, Ley de Promoción de la Inversión en la Amazonía, incluir el siguiente anexo:

Esta nota deberá ser eliminada una vez culminada la elaboración de las bases.

ANEXO N° 7

DECLARACIÓN JURADA DE CUMPLIMIENTO DE CONDICIONES PARA LA APLICACIÓN DE LA EXONERACIÓN DEL IGV

Señores
[CONSIGNAR ÓRGANO ENCARGADO DE LAS CONTRATACIONES O COMITÉ DE SELECCIÓN, SEGÚN CORRESPONDA]
ADJUDICACIÓN SIMPLIFICADA N° [CONSIGNAR NOMENCLATURA DEL PROCEDIMIENTO]
Presente.-

Mediante el presente el suscrito, postor y/o Representante Legal de [CONSIGNAR EN CASO DE SER PERSONA JURÍDICA], declaro bajo juramento que gozo del beneficio de la exoneración del IGV previsto en la Ley N° 27037, Ley de Promoción de la Inversión en la Amazonía, dado que cumpla con las condiciones siguientes:

- Que el domicilio fiscal de la empresa²⁸ se encuentra ubicada en la Amazonía y coincide con el lugar establecido como sede central (donde tiene su administración y lleva su contabilidad);
- Que la empresa se encuentra inscrita en las Oficinas Registrales de la Amazonía (exigible en caso de personas jurídicas);
- Que, al menos el setenta por ciento (70%) de los activos fijos de la empresa se encuentran en la Amazonía; y
- Que la empresa no ejecuta obras fuera de la Amazonía.

[CONSIGNAR CIUDAD Y FECHA]

Firma, Nombres y Apellidos del postor o Representante legal, según corresponda

Importante

Cuando se trate de consorcios, esta declaración jurada será presentada por cada uno de los integrantes del consorcio, salvo que se trate de consorcios con contabilidad independiente, en cuyo caso debe ser suscrita por el representante común, debiendo indicar su condición de consorcio con contabilidad independiente y el número de RUC del consorcio.

²⁸ En el artículo 1 del "Reglamento de las Disposiciones Tributarias contenidas en la Ley de Promoción de la Inversión en la Amazonía" se define como "empresa" a las "Personas naturales, sociedades conyugales, sucesiones indivisas y personas consideradas jurídicas por la Ley del Impuesto a la Renta, generadoras de rentas de tercera categoría, ubicadas en la Amazonía. Las sociedades conyugales son aquellas que ejerzan la opción prevista en el Artículo 16 de la Ley del Impuesto a la Renta."

Importante para la Entidad

En el caso de contratación de obras que se ejecuten fuera de las provincias de Lima y Callao, cuyo valor referencial del procedimiento de selección o de algún ítem no supere los novecientos mil Soles (S/. 900,000.00) debe considerarse el siguiente anexo:

Esta nota deberá ser eliminada una vez culminada la elaboración de las bases.

ANEXO N° 8

SOLICITUD DE BONIFICACIÓN DEL DIEZ POR CIENTO (10%) POR OBRAS EJECUTADAS FUERA DE LA PROVINCIA DE LIMA Y CALLAO
(DE SER EL CASO, SOLO PRESENTAR ESTA SOLICITUD EN EL ÍTEM [INCLUIR EN CASO CORRESPONDA, EN PROCEDIMIENTOS POR RELACIÓN DE ÍTEMS, CONSIGNANDO EL N° DEL ÍTEM O ÍTEMS CUYO VALOR REFERENCIAL NO SUPERA LOS NOVECIENTOS MIL SOLES (S/ 900,000.00)])

Señores

[CONSIGNAR ÓRGANO ENCARGADO DE LAS CONTRATACIONES O COMITÉ DE SELECCIÓN, SEGÚN CORRESPONDA]

ADJUDICACIÓN SIMPLIFICADA N° [CONSIGNAR NOMENCLATURA DEL PROCEDIMIENTO]

Presente.-

Mediante el presente el suscrito, postor y/o Representante Legal de [CONSIGNAR EN CASO DE SER PERSONA JURÍDICA], solicito la asignación de la bonificación del diez por ciento (10%) sobre el puntaje total en [CONSIGNAR EL ÍTEM O ÍTEMS, SEGÚN CORRESPONDA, EN LOS QUE SE SOLICITA LA BONIFICACIÓN] debido a que el domicilio de mi representada se encuentra ubicado en la provincia o provincias colindante donde se ejecuta la obra.

[CONSIGNAR CIUDAD Y FECHA]

Firma, Nombres y Apellidos del postor o
Representante legal, según corresponda

Importante

- Para asignar la bonificación, el órgano encargado de las contrataciones o comité de selección, según corresponda, verifica el domicilio consignado por el postor en el Registro Nacional de Proveedores (RNP).
- Para que el postor pueda acceder a la bonificación, debe cumplir con las condiciones establecidas en el literal f) del artículo 50 del Reglamento.

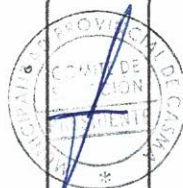

Importante

Cuando se trate de consorcios, la declaración jurada es la siguiente:

ANEXO N° 8

SOLICITUD DE BONIFICACIÓN DEL DIEZ POR CIENTO (10%) POR OBRAS EJECUTADAS FUERA DE LA PROVINCIA DE LIMA Y CALLAO
(DE SER EL CASO, SOLO PRESENTAR ESTA SOLICITUD EN EL ÍTEM [INCLUIR EN CASO CORRESPONDA, EN PROCEDIMIENTOS POR RELACIÓN DE ÍTEMS, CONSIGNANDO EL N° DEL ÍTEM O ÍTEMS CUYO VALOR REFERENCIAL NO SUPERA LOS NOVECIENTOS MIL SOLES (S/ 900,000.00)])

Señores

[CONSIGNAR ÓRGANO ENCARGADO DE LAS CONTRATACIONES O COMITÉ DE SELECCIÓN, SEGÚN CORRESPONDA]

ADJUDICACIÓN SIMPLIFICADA N° [CONSIGNAR NOMENCLATURA DEL PROCEDIMIENTO]

Presente.-

Mediante el presente el que se suscribe, [...], representante común del consorcio [CONSIGNAR EL NOMBRE DEL CONSORCIO], solicito la asignación de la bonificación del diez por ciento (10%) sobre el puntaje total en [CONSIGNAR EL ÍTEM O ÍTEMS, SEGÚN CORRESPONDA, EN LOS QUE SE SOLICITA LA BONIFICACIÓN] debido a que los domicilios de todos los integrantes del consorcio se encuentran ubicados en la provincia o provincias colindantes donde se ejecuta la obra.

[CONSIGNAR CIUDAD Y FECHA]

Firma, Nombres y Apellidos del representante
común del consorcio

Importante

- Para asignar la bonificación, el órgano encargado de las contrataciones o comité de selección, según corresponda, verifica el domicilio consignado de los integrantes del consorcio, en el Registro Nacional de Proveedores (RNP).
- Para que un consorcio pueda acceder a la bonificación, cada uno de sus integrantes debe cumplir con las condiciones establecidas en el literal f) del artículo 50 del Reglamento.

ANEXO N° 9

DECLARACIÓN JURADA
(NUMERAL 49.4 DEL ARTÍCULO 49 DEL REGLAMENTO)

Señores

[CONSIGNAR ÓRGANO ENCARGADO DE LAS CONTRATACIONES O COMITÉ DE SELECCIÓN, SEGÚN CORRESPONDA]

ADJUDICACIÓN SIMPLIFICADA N° [CONSIGNAR NOMENCLATURA DEL PROCEDIMIENTO]

Presente.-

Mediante el presente el suscrito, postor y/o Representante Legal de [CONSIGNAR EN CASO DE SER PERSONA JURÍDICA], declaro que la experiencia que acredito de la empresa [CONSIGNAR LA DENOMINACIÓN DE LA PERSONA JURÍDICA] como consecuencia de una reorganización societaria, no se encuentra en el supuesto establecido en el numeral 49.4 del artículo 49 del Reglamento.

[CONSIGNAR CIUDAD Y FECHA]

Firma, Nombres y Apellidos del postor o
Representante legal, según corresponda

Importante

A efectos de cautelar la veracidad de esta declaración, el postor puede verificar la información de la Relación de Proveedores Sancionados por el Tribunal de Contrataciones del Estado con Sanción Vigente en <http://portal.osce.gob.pe/rnp/content/relación-de-proveedores-sancionados>.

También le asiste dicha facultad al órgano encargado de las contrataciones o al órgano de la Entidad al que se le haya asignado la función de verificación de la oferta presentada por el postor ganador de la buena pro.

ANEXO N° 10

EXPERIENCIA DEL POSTOR EN LA ESPECIALIDAD

Señores

[CONSIGNAR ÓRGANO ENCARGADO DE LAS CONTRATACIONES O COMITÉ DE SELECCIÓN, SEGÚN CORRESPONDA]

ADJUDICACIÓN SIMPLIFICADA N° [CONSIGNAR NOMENCLATURA DEL PROCEDIMIENTO]

Presente.-

Mediante el presente, el suscrito detalla lo siguiente como EXPERIENCIA EN OBRAS SIMILARES:

N°	CLIENTE	OBJETO DEL CONTRATO	N° CONTRATO	FECHA DEL CONTRATO ²⁰	FECHA DE RECEPCIÓN DE LA OBRA	EXPERIENCIA PROVENIENTE ²¹ DE:	MONEDA	IMPORTE ²¹	TIPO DE CAMBIO VENTA ²²	MONTO FACTURADO ACUMULADO ²³
1										
2										
3										
4										
5										

²⁰ Se refiere a la fecha de suscripción del contrato.

²¹ Si el titular de la experiencia no es el postor, consignar si dicha experiencia corresponde a la matriz en caso que el postor sea sucursal, o fue transmitida por reorganización societaria, debiendo acompañar la documentación sustentatoria correspondiente. Al respecto, según la Opinión N° 216-2017/DTN "Considerando que la sociedad matriz y la sucursal constituyen la misma persona jurídica, la sucursal puede acreditar como suya la experiencia de su matriz". Del mismo modo, según lo previsto en la Opinión N° 010-2013/DTN, "... en una operación de reorganización societaria que comprende tanto una fusión como una escisión, la sociedad resultante podrá acreditar como suya la experiencia de la sociedad incorporada o absorbida, que se extingue producto de la fusión; asimismo, si en virtud de la escisión se transfiere un bloque patrimonial consistente en una línea de negocio completa, la sociedad resultante podrá acreditar como suya la experiencia de la sociedad escindida, correspondiente a la línea de negocio transmitida. De esta manera, la sociedad resultante podrá emplear la experiencia transmitida, como consecuencia de la reorganización societaria antes descrita, en los futuros procesos de selección en los que participe".

²² Se refiere al monto del contrato ejecutado incluido adicionales y reducciones, de ser el caso.

²³ El tipo de cambio venta debe corresponder al publicado por la SBS correspondiente a la fecha de suscripción del contrato.

²⁴ Consignar en la moneda establecida para el valor referencial.

N°	CLIENTE	OBJETO DEL CONTRATO	N° CONTRATO	FECHA DEL CONTRATO ²¹	FECHA DE RECEPCIÓN DE LA OBRA	EXPERIENCIA PROVENIENTE ²⁰ DE:	MONEDA	IMPORTE ²¹	TIPO DE CAMBIO VENTA ²²	MONTO FACTURADO ACUMULADO ²³
6										
7										
8										
9										
10										
TOTAL										

[CONSIGNAR CIUDAD Y FECHA]

.....
Firma, Nombres y Apellidos del postor o
Representante legal o común, según corresponda

ANEXO N° 11

SOLICITUD DE BONIFICACIÓN DEL CINCO POR CIENTO (5%) POR TENER LA CONDICIÓN DE MICRO Y PEQUEÑA EMPRESA

Señores

[CONSIGNAR ÓRGANO ENCARGADO DE LAS CONTRATACIONES O COMITÉ DE SELECCIÓN, SEGÚN CORRESPONDA]

ADJUDICACIÓN SIMPLIFICADA N° [CONSIGNAR NOMENCLATURA DEL PROCEDIMIENTO]

Presente.-

Mediante el presente el suscrito, postor y/o Representante legal de [CONSIGNAR EN CASO DE SER PERSONA JURÍDICA], solicito la asignación de la bonificación del cinco por ciento (5%) sobre el puntaje total obtenido, debido a que mi representada cuenta con la condición de micro y pequeña empresa.

[CONSIGNAR CIUDAD Y FECHA]

.....
Firma, Nombres y Apellidos del postor o
Representante legal o común, según corresponda

Importante

- Para asignar la bonificación, el órgano encargado de las contrataciones o comité de selección, según corresponda, verifica la página web del Ministerio de Trabajo y Promoción del Empleo en la sección consulta de empresas acreditadas en el REMYPE en el link <http://www2.trabajo.gob.pe/servicios-en-linea-2-2/>.
- Para que un consorcio pueda acceder a la bonificación, cada uno de sus integrantes debe cumplir con la condición de micro y pequeña empresa.