



BASES ESTÁNDAR DE LICITACIÓN PÚBLICA PARA LA CONTRATACIÓN DE LA EJECUCIÓN DE OBRAS

Aprobado mediante Directiva N° 001-2019-OSCE/CD



SUB DIRECCIÓN DE NORMATIVIDAD – DIRECCIÓN TÉCNICO NORMATIVA
ORGANISMO SUPERVISOR DE LAS CONTRATACIONES DEL ESTADO - OSCE

[Handwritten signature]

[Handwritten signature]

[Handwritten signature]

SIMBOLOGÍA UTILIZADA:

N°	Símbolo	Descripción
1	[ABC] / [.....]	La información solicitada dentro de los corchetes sombreados debe ser completada por la Entidad durante la elaboración de las bases.
2	[ABC] / [.....]	Es una indicación, o información que deberá ser completada por la Entidad con posterioridad al otorgamiento de la buena pro para el caso específico de la elaboración de la PROFORMA DEL CONTRATO; o por los proveedores, en el caso de los ANEXOS de la oferta.
3	<div>Importante</div> <ul style="list-style-type: none"> • Abc 	Se refiere a consideraciones importantes a tener en cuenta por el comité de selección y por los proveedores.
4	<div>Advertencia</div> <ul style="list-style-type: none"> • Abc 	Se refiere a advertencias a tener en cuenta por el comité de selección y por los proveedores.
5	<div>Importante para la Entidad</div> <ul style="list-style-type: none"> • Xyz 	Se refiere a consideraciones importantes a tener en cuenta por el comité de selección y deben ser eliminadas una vez culminada la elaboración de las bases.

CARACTERÍSTICAS DEL DOCUMENTO:

Las bases estándar deben ser elaboradas en formato WORD, y deben tener las siguientes características:

N°	Características	Parámetros
1	Márgenes	Superior : 2.5 cm Inferior: 2.5 cm Izquierda: 2.5 cm Derecha: 2.5 cm
2	Fuente	Arial
3	Estilo de Fuente	Normal: Para el contenido en general Cursiva: Para el encabezado y pie de página Para las Consideraciones importantes (Ítem 3 del cuadro anterior)
4	Color de Fuente	Automático: Para el contenido en general Azul : Para las Consideraciones importantes (Ítem 3 del cuadro anterior)
5	Tamaño de Letra	16 : Para las dos primeras hojas de las Secciones General y Específica 11 : Para el nombre de los Capítulos. 10 : Para el cuerpo del documento en general 9 : Para el encabezado y pie de página Para el contenido de los cuadros, pudiendo variar, según la necesidad 8 : Para las Notas al pie
6	Alineación	Justificada: Para el contenido en general y notas al pie. Centrada : Para la primera página, los títulos de las Secciones y nombres de los Capítulos)
7	Interlineado	Sencillo
8	Espaciado	Anterior : 0 Posterior : 0
9	Subrayado	Para los nombres de las Secciones y para resaltar o hacer hincapié en algún concepto

INSTRUCCIONES DE USO:

- Una vez registrada la información solicitada dentro de los corchetes sombreados en gris, el texto deberá quedar en letra tamaño 10, con estilo normal, sin formato de negrita y sin sombread.
- La nota **IMPORTANTE** no puede ser modificada ni eliminada en la Sección General. En el caso de la Sección Específica debe seguirse la instrucción que se indica en dicha nota.

Elaboradas en enero de 2019
Modificadas en junio y diciembre de 2019, julio de 2020, julio y diciembre de 2021, setiembre de 2022
y octubre de 2022



BASES ESTÁNDAR DE LICITACIÓN PÚBLICA PARA LA CONTRATACIÓN DE LA EJECUCIÓN DE OBRAS¹

LICITACIÓN PÚBLICA N° 21-2022/GRP-ORA-CS-LP-1

PRIMERA CONVOCATORIA



**CONTRATACIÓN DE LA EJECUCIÓN DE LA OBRA:
“CREACIÓN DE LOS SERVICIOS DEPORTIVOS Y
RECREATIVOS EN EL POLIDEPORTIVO EN EL CENTRO
POBLADO 19 DE AGOSTO. DISTRITO DE LA UNIÓN -
PROVINCIA DE PIURA - DEPARTAMENTO DE PIURA”, CON
CÓDIGO ÚNICO DE INVERSIÓN N° 2495276.**

¹ Estas bases se utilizarán para la contratación de la ejecución de obras. Para tal efecto, se deberá tener en cuenta la siguiente definición:

Obra: Construcción, reconstrucción, rehabilitación, remodelación, mejoramiento, demolición, renovación, ampliación y habilitación de bienes inmuebles, tales como edificaciones, estructuras, excavaciones, perforaciones, carreteras, puentes, entre otros, que requieren dirección técnica, expediente técnico, mano de obra, materiales y/o equipos.



DEBER DE COLABORACIÓN

La Entidad y todo proveedor que se someta a las presentes Bases, sea como participante, postor y/o contratista, deben conducir su actuación conforme a los principios previstos en la Ley de Contrataciones del Estado.

En este contexto, se encuentran obligados a prestar su colaboración al OSCE y a la Secretaría Técnica de la Comisión de Defensa de la Libre Competencia del INDECOPI, en todo momento según corresponda a sus competencias, a fin de comunicar presuntos casos de fraude, colusión y corrupción por parte de los funcionarios y servidores de la Entidad, así como los proveedores y demás actores que participan en el proceso de contratación.

De igual forma, deben poner en conocimiento del OSCE y a la Secretaría Técnica de la Comisión de Defensa de la Libre Competencia del INDECOPI los indicios de conductas anticompetitivas que se presenten durante el proceso de contratación, en los términos del Decreto Legislativo N° 1034, "Ley de Represión de Conductas Anticompetitivas", o norma que la sustituya, así como las demás normas de la materia.

La Entidad y todo proveedor que se someta a las presentes Bases, sea como participante, postor y/o contratista del proceso de contratación deben permitir al OSCE o a la Secretaría Técnica de la Comisión de Defensa de la Libre Competencia del INDECOPI el acceso a la información referida a las contrataciones del Estado que sea requerida, prestar testimonio o absolución de posiciones que se requieran, entre otras formas de colaboración.



SECCIÓN GENERAL

DISPOSICIONES COMUNES DEL PROCEDIMIENTO DE SELECCIÓN

(ESTA SECCIÓN NO DEBE SER MODIFICADA EN NINGÚN EXTREMO, BAJO SANCIÓN DE NULIDAD)

[Handwritten signature]

[Handwritten signature]

[Handwritten signature]



CAPÍTULO I ETAPAS DEL PROCEDIMIENTO DE SELECCIÓN

1.1. REFERENCIAS

Cuando en el presente documento se mencione la palabra Ley, se entiende que se está haciendo referencia a la Ley N° 30225, Ley de Contrataciones del Estado, y cuando se mencione la palabra Reglamento, se entiende que se está haciendo referencia al Reglamento de la Ley de Contrataciones del Estado aprobado por Decreto Supremo N° 344-2018-EF.

Las referidas normas incluyen sus respectivas modificaciones, de ser el caso.

1.2. CONVOCATORIA

Se realiza a través de su publicación en el SEACE de conformidad con lo señalado en el artículo 54 del Reglamento, en la fecha señalada en el calendario del procedimiento de selección, debiendo adjuntar las bases.

1.3. REGISTRO DE PARTICIPANTES

El registro de participantes se realiza conforme al artículo 55 del Reglamento. En el caso de un consorcio, basta que se registre uno (1) de sus integrantes.

Importante

- *Para registrarse como participante en un procedimiento de selección convocado por las Entidades del Estado Peruano, es necesario que los proveedores cuenten con inscripción vigente y estar habilitados ante el Registro Nacional de Proveedores (RNP) que administra el Organismo Supervisor de las Contrataciones del Estado (OSCE). Para obtener mayor información, se puede ingresar a la siguiente dirección electrónica: www.mp.gob.pe.*
- *Los proveedores que deseen registrar su participación deben ingresar al SEACE utilizando su Certificado SEACE (usuario y contraseña). Asimismo, deben observar las instrucciones señaladas en el documento de orientación "Guía para el registro de participantes electrónico" publicado en <https://www2.seace.gob.pe/>.*
- *En caso los proveedores no cuenten con inscripción vigente en el RNP y/o se encuentren inhabilitados o suspendidos para ser participantes, postores y/o contratistas, el SEACE restringirá su registro, quedando a potestad de estos intentar nuevamente registrar su participación en el procedimiento de selección en cualquier otro momento, dentro del plazo establecido para dicha etapa, siempre que haya obtenido la vigencia de su inscripción o quedado sin efecto la sanción que le impuso el Tribunal de Contrataciones del Estado.*

1.4. FORMULACIÓN DE CONSULTAS Y OBSERVACIONES A LAS BASES

La formulación de consultas y observaciones a las bases se efectúa de conformidad con lo establecido en los numerales 72.1 y 72.2 del artículo 72 del Reglamento.

Importante

No pueden formularse consultas ni observaciones respecto del contenido de una ficha de homologación aprobada, aun cuando el requerimiento haya sido homologado parcialmente respecto a las características técnicas y/o requisitos de calificación y/o condiciones de ejecución. Las consultas y observaciones que se formulen sobre el particular, se tienen como no presentadas.

1.5. ABSOLUCIÓN DE CONSULTAS, OBSERVACIONES E INTEGRACIÓN DE BASES

La absolución de consultas, observaciones e integración de las bases se realizan conforme a las disposiciones previstas en los numerales 72.4 y 72.5 del artículo 72 del Reglamento.

Importante

- No se absolverán consultas y observaciones a las bases que se presenten en forma física.
- Cuando exista divergencia entre lo indicado en el pliego de absolución de consultas y observaciones y la integración de bases, prevalece lo absuelto en el referido pliego; sin perjuicio, del deslinde de responsabilidades correspondiente.

1.6. ELEVACIÓN AL OSCE DEL PLIEGO DE ABSOLUCIÓN DE CONSULTAS Y OBSERVACIONES E INTEGRACIÓN DE BASES

Los cuestionamientos al pliego de absolución de consultas y observaciones, así como a las bases integradas por supuestas vulneraciones a la normativa de contrataciones, a los principios que rigen la contratación pública u otra normativa que tenga relación con el objeto de la contratación, pueden ser elevados al OSCE, de acuerdo a lo indicado en los numerales del 72.8 al 72.11 del artículo 72 del Reglamento.

La solicitud de elevación para emisión de Pronunciamiento se presenta ante la Entidad, la cual debe remitir al OSCE el expediente completo, de acuerdo a lo señalado en el artículo 124 del TUO de la Ley 27444, aprobado por Decreto Supremo N° 004-2019-JUS, al día hábil siguiente de recibida dicha solicitud.

Advertencia

La solicitud de elevación al OSCE de los cuestionamientos al pliego de absolución de consultas y observaciones, así como a las Bases integradas, se realiza de manera electrónica a través del SEACE, a partir de la oportunidad en que establezca el OSCE mediante comunicado.

Importante

Constituye infracción pasible de sanción según lo previsto en el literal n) del numeral 50.1 del artículo 50 de la Ley, presentar cuestionamientos maliciosos o manifiestamente infundados al pliego de absolución de consultas y/u observaciones.

1.7. FORMA DE PRESENTACIÓN DE OFERTAS

Las ofertas se presentan conforme lo establecido en el artículo 59 del Reglamento.

Las declaraciones juradas, formatos o formularios previstos en las bases que conforman la oferta deben estar debidamente firmados por el postor (firma manuscrita o digital, según la Ley N° 27269, Ley de Firmas y Certificados Digitales²). Los demás documentos deben ser visados por el postor. En el caso de persona jurídica, por su representante legal, apoderado o mandatario designado para dicho fin y, en el caso de persona natural, por este o su apoderado. No se acepta el pegado de la imagen de una firma o visto. Las ofertas se presentan foliadas.

Importante

² Para mayor información sobre la normativa de firmas y certificados digitales ingresar a: <https://www.indecopi.gob.pe/web/firmas-digitales/firmar-y-certificados-digitales>

- Los formularios electrónicos que se encuentran en el SEACE y que los proveedores deben llenar para presentar sus ofertas, tienen carácter de declaración jurada.
- En caso la información contenida en los documentos escaneados que conforman la oferta no coincida con lo declarado a través del SEACE, prevalece la información declarada en los documentos escaneados.
- No se tomarán en cuenta las ofertas que se presenten en físico a la Entidad.

1.8. PRESENTACIÓN Y APERTURA DE OFERTAS

El participante presentará su oferta de manera electrónica a través del SEACE, desde las 00:01 horas hasta las 23:59 horas del día establecido para el efecto en el cronograma del procedimiento; adjuntando el archivo digitalizado que contenga los documentos que conforman la oferta de acuerdo a lo requerido en las bases.

El participante debe verificar antes de su envío, bajo su responsabilidad, que el archivo pueda ser descargado y su contenido sea legible.

Importante

Los integrantes de un consorcio no pueden presentar ofertas individuales ni conformar más de un consorcio en un procedimiento de selección, o en un determinado ítem cuando se trate de procedimientos de selección según relación de ítems.

En la apertura electrónica de la oferta, el comité de selección, verifica la presentación de lo exigido en la sección específica de las bases, de conformidad con el numeral 73.2 del artículo 73 del Reglamento. De no cumplir con lo requerido, la oferta se considera no admitida.

Asimismo, el comité de selección declara no admitidas las ofertas que se encuentran por debajo del noventa por ciento (90%) del valor referencial o que excedan en más del diez por ciento (10%) del valor referencial.

1.9. EVALUACIÓN DE LAS OFERTAS

La evaluación consiste en la aplicación de los factores de evaluación previstos en el Capítulo IV de la sección específica de las bases a las ofertas admitidas, con el objeto de determinar la oferta con el mejor puntaje y el orden de prelación de las ofertas.

Para determinar la oferta con el mejor puntaje, se toma en cuenta lo indicado en el numeral 74.2 del artículo 74 del Reglamento.

El desempate mediante sorteo se realiza de manera electrónica a través del SEACE.

Importante

En el caso de procedimientos de selección por relación de ítems cuando la obra se ejecute fuera de la provincia de Lima y Callao y el monto del valor referencial de algún ítem no supere los novecientos mil Soles (S/ 900,000.00), a solicitud del postor se asigna una bonificación equivalente al diez por ciento (10%) sobre el puntaje total obtenido en dicho ítem por los postores con domicilio en la provincia donde se ejecuta la obra, o en las provincias colindantes, sean o no pertenecientes al mismo departamento o región. El domicilio es el consignado en la constancia de inscripción ante el RNP³.

³ La constancia de inscripción electrónica se visualizará en el portal web del Registro Nacional de Proveedores: www.rnp.gob.pe



1.10. CALIFICACIÓN DE OFERTAS

Luego de culminada la evaluación, el comité de selección califica a los postores que obtuvieron el primer, segundo, tercer y cuarto lugar, según el orden de prelación, verificando que cumplan con los requisitos de calificación detallados en el numeral 3.2 del Capítulo III de la sección específica de las bases. La oferta del postor que no cumpla con los requisitos de calificación es descalificada.

Si alguno de los cuatro (4) postores no cumple con los requisitos de calificación, se aplica lo establecido en los numerales 75.2 y 75.3 del artículo 75 del Reglamento.

1.11. SUBSANACIÓN DE LAS OFERTAS

La subsanación de las ofertas se sujeta a lo establecido en el artículo 60 del Reglamento. La corrección aritmética a la que hace referencia el numeral 60.4 de dicho artículo procede para la ejecución de obras a suma alzada.

El plazo que se otorgue para la subsanación no puede ser inferior a un (1) día hábil.

La solicitud de subsanación se realiza de manera electrónica a través del SEACE y será remitida al correo electrónico consignado por el postor al momento de realizar su inscripción en el RNP, siendo su responsabilidad el permanente seguimiento de las notificaciones a dicho correo. La notificación de la solicitud se entiende efectuada el día de su envío al correo electrónico.

La presentación de las subsanaciones se realiza a través del SEACE. No se tomará en cuenta la subsanación que se presente en físico a la Entidad.

1.12. RECHAZO DE LAS OFERTAS

Previo al otorgamiento de la buena pro, el comité de selección revisa las ofertas económicas que cumplen los requisitos de calificación, de conformidad con lo establecido para el rechazo de ofertas, previsto en el artículo 68 del Reglamento, de ser el caso.

De rechazarse alguna de las ofertas calificadas, el comité de selección revisa el cumplimiento de los requisitos de calificación de los postores que siguen en el orden de prelación, en caso las hubiere.

1.13. OTORGAMIENTO DE LA BUENA PRO

Definida la oferta ganadora, el comité de selección otorga la buena pro, mediante su publicación en el SEACE, incluyendo el cuadro comparativo y las actas debidamente motivadas de los resultados de la admisión, no admisión, evaluación, calificación, descalificación, rechazo y el otorgamiento de la buena pro.

1.14. CONSENTIMIENTO DE LA BUENA PRO

Cuando se hayan presentado dos (2) o más ofertas, el consentimiento de la buena pro se produce a los ocho (8) días hábiles siguientes de la notificación de su otorgamiento, sin que los postores hayan ejercido el derecho de interponer el recurso de apelación.

En caso que se haya presentado una sola oferta, el consentimiento de la buena pro se produce el mismo día de la notificación de su otorgamiento.

El consentimiento del otorgamiento de la buena pro se publica en el SEACE al día hábil siguiente de producido.

Importante

Una vez consentido el otorgamiento de la buena pro, el órgano encargado de las contrataciones o el órgano de la Entidad al que se haya asignado tal función realiza la verificación de la oferta presentada por el postor ganador de la buena pro conforme lo establecido en el numeral 64.6 del artículo 64 del Reglamento.

CAPÍTULO II SOLUCIÓN DE CONTROVERSIAS DURANTE EL PROCEDIMIENTO DE SELECCIÓN

2.1. RECURSO DE APELACIÓN

A través del recurso de apelación se pueden impugnar los actos dictados durante el desarrollo del procedimiento de selección hasta antes del perfeccionamiento del contrato.

El recurso de apelación se presenta ante y es resuelto por el Tribunal de Contrataciones del Estado.

Los actos que declaren la nulidad de oficio, la cancelación del procedimiento de selección y otros actos emitidos por el Titular de la Entidad que afecten la continuidad de este, se impugnan ante el Tribunal de Contrataciones del Estado.

Importante

- *Una vez otorgada la buena pro, el comité de selección, está en la obligación de permitir el acceso de los participantes y postores al expediente de contratación, salvo la información calificada como secreta, confidencial o reservada por la normativa de la materia, a más tardar dentro del día siguiente de haberse solicitado por escrito.*

Luego de otorgada la buena pro no se da a conocer las ofertas cuyos requisitos de calificación no fueron analizados y revisados por el comité de selección.

- *A efectos de recoger la información de su interés, los postores pueden valerse de distintos medios, tales como: (i) la lectura y/o toma de apuntes, (ii) la captura y almacenamiento de imágenes, e incluso (iii) pueden solicitar copia de la documentación obrante en el expediente, siendo que, en este último caso, la Entidad deberá entregar dicha documentación en el menor tiempo posible, previo pago por tal concepto.*
- *El recurso de apelación se presenta ante la Mesa de Partes del Tribunal o ante las oficinas desconcentradas del OSCE.*

2.2. PLAZOS DE INTERPOSICIÓN DEL RECURSO DE APELACIÓN

La apelación contra el otorgamiento de la buena pro o contra los actos dictados con anterioridad a ella se interpone dentro de los ocho (8) días hábiles siguientes de haberse notificado el otorgamiento de la buena pro.

La apelación contra los actos dictados con posterioridad al otorgamiento de la buena pro, contra la declaración de nulidad, cancelación y declaratoria de desierto del procedimiento, se interpone dentro de los ocho (8) días hábiles siguientes de haberse tomado conocimiento del acto que se desea impugnar.



CAPÍTULO III DEL CONTRATO

3.1. PERFECCIONAMIENTO DEL CONTRATO

Los plazos y el procedimiento para perfeccionar el contrato se realiza conforme a lo indicado en el artículo 141 del Reglamento.

Para perfeccionar el contrato, el postor ganador de la buena pro debe presentar los documentos señalados en los artículos 139 y 175 del Reglamento, así como los previstos en la sección específica de las bases.

3.2. GARANTÍAS

Las garantías que deben otorgar los postores y/o contratistas, según corresponda, son las de fiel cumplimiento del contrato y por los adelantos.

3.2.1. GARANTÍA DE FIEL CUMPLIMIENTO

Como requisito indispensable para perfeccionar el contrato, el postor ganador debe entregar a la Entidad la garantía de fiel cumplimiento del mismo por una suma equivalente al diez por ciento (10%) del monto del contrato original. Esta se mantiene vigente hasta el consentimiento de la liquidación final.

3.2.2. GARANTÍA DE FIEL CUMPLIMIENTO POR PRESTACIONES ACCESORIAS

En las contrataciones que conllevan la ejecución de prestaciones accesorias, tales como mantenimiento, reparación o actividades afines, se otorga una garantía adicional por una suma equivalente al diez por ciento (10%) del monto del contrato de la prestación accesorio, la misma que debe ser renovada periódicamente hasta el cumplimiento total de las obligaciones garantizadas.

3.2.3. GARANTÍA POR ADELANTO

En caso se haya previsto en la sección específica de las bases la entrega de adelantos, el contratista debe presentar una garantía emitida por idéntico monto conforme a lo estipulado en el artículo 153 del Reglamento.

3.3. REQUISITOS DE LAS GARANTÍAS

Las garantías que se presenten deben ser incondicionales, solidarias, irrevocables y de realización automática en el país, al solo requerimiento de la Entidad. Asimismo, deben ser emitidas por empresas que se encuentren bajo la supervisión directa de la Superintendencia de Banca, Seguros y Administradoras Privadas de Fondos de Pensiones y que cuenten con clasificación de riesgo B o superior. Asimismo, deben estar autorizadas para emitir garantías; o estar consideradas en la última lista de bancos extranjeros de primera categoría que periódicamente publica el Banco Central de Reserva del Perú.

Importante

Corresponde a la Entidad verificar que las garantías presentadas por el postor ganador de la buena pro y/o contratista cumplan con los requisitos y condiciones necesarios para su aceptación y eventual ejecución; sin perjuicio de la determinación de las responsabilidades funcionales que correspondan.

Advertencia

Los funcionarios de las Entidades no deben aceptar garantías emitidas bajo condiciones distintas a las establecidas en el presente numeral, debiendo tener en cuenta lo siguiente:

- 1. La clasificadora de riesgo que asigna la clasificación a la empresa que emite la garantía debe encontrarse listada en el portal web de la SBS (<http://www.sbs.gob.pe/sistema-financiero/clasificadoras-de-riesgo>).*
- 2. Se debe identificar en la página web de la clasificadora de riesgo respectiva, cuál es la clasificación vigente de la empresa que emite la garantía, considerando la vigencia a la fecha de emisión de la garantía.*
- 3. Para fines de lo establecido en el artículo 148 del Reglamento, la clasificación de riesgo B, incluye las clasificaciones B+ y B.*
- 4. Si la empresa que otorga la garantía cuenta con más de una clasificación de riesgo emitida por distintas empresas listadas en el portal web de la SBS, bastará que en una de ellas cumpla con la clasificación mínima establecida en el Reglamento.*

En caso exista alguna duda sobre la clasificación de riesgo asignada a la empresa emisora de la garantía, se deberá consultar a la clasificadora de riesgos respectiva.

De otro lado, además de cumplir con el requisito referido a la clasificación de riesgo, a efectos de verificar si la empresa emisora se encuentra autorizada por la SBS para emitir garantías, debe revisarse el portal web de dicha Entidad (<http://www.sbs.gob.pe/sistema-financiero/relacion-de-empresas-que-se-encuentran-autorizadas-a-emitir-cartas-fianza>).

Los funcionarios competentes deben verificar la autenticidad de la garantía a través de los mecanismos establecidos (consulta web, teléfono u otros) por la empresa emisora.

3.4. EJECUCIÓN DE GARANTÍAS

La Entidad puede solicitar la ejecución de las garantías conforme a los supuestos contemplados en el artículo 155 del Reglamento.

3.5. ADELANTOS

La Entidad puede establecer la entrega de adelantos directos y adelantos para materiales e insumos, y en el caso de contratos bajo la modalidad llave en mano, para equipamiento y mobiliario, de conformidad con el artículo 180 del Reglamento, siempre que ello haya sido previsto en la sección específica de las bases.

Asimismo, la Entidad puede establecer la obligación de constituir un fideicomiso para el manejo de los recursos que el contratista reciba a título de adelanto, de acuerdo al procedimiento, plazos y requisitos señalados en los artículos 184 y 185 del Reglamento.

3.6. VALORIZACIONES

Las valorizaciones son la cuantificación económica de un avance físico en la ejecución de la obra, realizada en un período determinado, tienen el carácter de pagos a cuenta y son elaboradas el último día de cada período previsto en la sección específica de las bases, por el inspector o supervisor, según corresponda y el contratista.

En caso se haya suscrito contrato con un consorcio, el pago de las valorizaciones se realizará a quien se indique en el contrato de consorcio.



Advertencia

En caso de retraso en los pagos a cuenta o pago final por parte de la Entidad, salvo que se deba a caso fortuito o fuerza mayor, esta reconoce al contratista los intereses legales correspondientes, de conformidad con el artículo 39 de la Ley y los artículos 1244, 1245 y 1246 del Código Civil, debiendo repetir contra los responsables de la demora injustificada.

3.7. REAJUSTES

Los reajustes se calculan conforme lo indicado en el numeral 38.3 del artículo 38 y el artículo 195 del Reglamento.

Importante

Tanto la elaboración como la aplicación de las fórmulas polinómicas se sujetan a lo dispuesto en el Decreto Supremo N° 011-79-VC y sus modificatorias, ampliatorias y complementarias.

3.8. PENALIDADES

3.12.1. PENALIDAD POR MORA EN LA EJECUCIÓN DE LA PRESTACIÓN

En caso de retraso injustificado del contratista en la ejecución de las prestaciones objeto del contrato, la Entidad le aplica automáticamente una penalidad por mora por cada día de atraso, de conformidad con el artículo 162 del Reglamento.

3.12.2. OTRAS PENALIDADES

La Entidad puede establecer penalidades distintas a la mencionada en el numeral precedente, según lo previsto en el artículo 163 del Reglamento y lo indicado en la sección específica de las bases.

Estos dos tipos de penalidades se calculan en forma independiente y pueden alcanzar cada una un monto máximo equivalente al diez por ciento (10%) del monto del contrato vigente, o de ser el caso, del ítem que debió ejecutarse.

3.9. INCUMPLIMIENTO DEL CONTRATO

Las causales para la resolución del contrato, serán aplicadas de conformidad con el artículo 36 de la Ley y 164 del Reglamento.

3.10. DISPOSICIONES FINALES

Todos los demás aspectos del presente procedimiento no contemplados en las bases se regirán supletoriamente por la Ley y su Reglamento, así como por las disposiciones legales vigentes.



SECCIÓN ESPECÍFICA

CONDICIONES ESPECIALES DEL PROCEDIMIENTO DE SELECCIÓN

(EN ESTA SECCIÓN LA ENTIDAD DEBERÁ COMPLETAR LA INFORMACIÓN EXIGIDA, DE ACUERDO A LAS INSTRUCCIONES INDICADAS)



CAPÍTULO I GENERALIDADES

1.1. ENTIDAD CONVOCANTE

Nombre : GOBIERNO REGIONAL PIURA – SEDE CENTRAL
RUC N° : 20484004421
Domicilio legal : Av. Fortunato Chirichigno S/N San Eduardo el Chipe – Piura
Teléfono : 073 – 284600 - Anexo 4173
Correo electrónico : Procesos_oasa@regionpiura.gob.pe

1.2. OBJETO DE LA CONVOCATORIA

El presente procedimiento de selección tiene por objeto la contratación de la ejecución de la obra "CREACIÓN DE LOS SERVICIOS DEPORTIVOS Y RECREATIVOS EN EL POLIDEPORTIVO EN EL CENTRO POBLADO 19 DE AGOSTO. DISTRITO DE LA UNIÓN - PROVINCIA DE PIURA - DEPARTAMENTO DE PIURA", CON CÓDIGO ÚNICO DE INVERSIÓN N° 2495276.

1.3. VALOR REFERENCIAL⁴

El valor referencial asciende a **S/ 7'952,341.81 (Siete Millones Novecientos Cincuenta y Dos Mil Trescientos Cuarenta y Uno con 81/100 Soles)**, incluidos los impuestos de Ley y cualquier otro concepto que incida en el costo total de la ejecución de la obra. El valor referencial ha sido calculado al mes de AGOSTO DEL 2022.

Valor Referencial (VR)	Límites ⁵	
	Inferior	Superior
S/ 7'952,341.81 (Siete Millones Novecientos Cincuenta y Dos Mil Trescientos Cuarenta y Uno con 81/100 Soles)	S/ 7'157,107.63 (Siete Millones Ciento Cincuenta y Siete Mil Ciento Siete con 63/100 Soles)	S/ 8'747,575.99 (Ocho Millones Setecientos Cuarenta y Siete Mil Quinientos Setenta y Cinco con 99/100 Soles)

Importante

El precio de las ofertas no puede exceder los límites del valor referencial de conformidad con el numeral 28.2 del artículo 28 de la Ley.

1.4. EXPEDIENTE DE CONTRATACIÓN

⁴ El monto del valor referencial indicado en esta sección de las bases no debe diferir del monto del valor referencial consignado en la ficha del procedimiento en el SEACE. No obstante, de existir contradicción entre estos montos, primará el monto del valor referencial indicado en las bases aprobadas.

⁵ De acuerdo a lo señalado en el artículo 48 del Reglamento, estos límites se calculan considerando dos (2) decimales. Para ello, si el límite inferior tiene más de dos (2) decimales, se aumenta en un dígito el valor del segundo decimal; en el caso del límite superior, se considera el valor del segundo decimal sin efectuar el redondeo.



Documento y fecha de aprobación del expediente de contratación	:	MEMORANDO N° 1381-2022-GRP-480000, de fecha 20 de diciembre del 2022
Documento y fecha de aprobación del expediente técnico	:	RDGC N° 139-2022-GRP-GRI-DGC, de fecha 14 de octubre del 2022.
Documento y fecha de actualización del expediente técnico, de corresponder	:	NO CORRESPONDE
Tipo y número del procedimiento de selección que se convocó para la elaboración del expediente técnico, de corresponder	:	NO CORRESPONDE

1.5. FUENTE DE FINANCIAMIENTO

RECURSOS DETERMINADOS

Importante

La fuente de financiamiento debe corresponder a aquella prevista en la Ley de Equilibrio Financiero del Presupuesto del Sector Público del año fiscal en el cual se convoca el procedimiento de selección.

1.6. SISTEMA DE CONTRATACIÓN

El presente procedimiento se rige por el sistema de SUMA ALZADA, de acuerdo con lo establecido en el expediente de contratación respectivo.

1.7. MODALIDAD DE EJECUCIÓN

NO CORRESPONDE

1.8. ALCANCES DEL REQUERIMIENTO

El alcance de la ejecución de la obra está definido en el Capítulo III de la presente sección de las bases.

1.9. PLAZO DE EJECUCIÓN DE LA OBRA

El plazo de ejecución de la obra materia de la presente convocatoria, es de 180 días calendario, en concordancia con lo establecido en el expediente de contratación y en el expediente técnico de obra.

1.10. COSTO DE REPRODUCCIÓN Y ENTREGA DE BASES Y DEL EXPEDIENTE TÉCNICO DE LA OBRA

Los participantes registrados tienen el derecho a recabar las bases y el expediente técnico de la obra en versión impresa o digital, según su elección, para cuyo efecto deben:

Pagar en	:	Oficina de Tesorería del Gobierno Regional Piura, sito en Av. Fortunato Chirichigno S/N – Urb. San Eduardo-El Chipe-Piura.
Recoger en	:	Oficina de Abastecimiento y Servicios Auxiliares del Gobierno Regional Piura, sito en Av. Fortunato Chirichigno S/N – Urb. San Eduardo-El Chipe-Piura.
Costo de bases	:	Impresa: S/ 5.00 (Cinco con 00/100 Soles)
Costo del expediente técnico	:	Impreso: S/ 500 (Quinientos con 00/100 Soles) Digital: S/ 5.00 (Cinco con 00/100 Soles)

Las bases y el expediente técnico se entregan inmediatamente después de realizado el pago correspondiente. Excepcionalmente, el expediente técnico en versión impresa puede ser entregado dentro del plazo máximo de un (1) día hábil de efectuado el pago.

Importante

- *La Entidad debe entregar una constancia o formulario de cargos en donde consta que el participante recibió el expediente técnico completo. Dicha constancia o formulario debe incluir un índice del contenido del expediente técnico y número de folios correspondientes.*
- *El costo de entrega del ejemplar de las bases y del expediente técnico, no puede exceder el costo de su reproducción.*

Advertencia

Las Entidades deben cautelar bajo responsabilidad que la versión impresa y digital del expediente técnico correspondan a la versión original del expediente técnico aprobado.

1.11. ACCESO VIRTUAL AL EXPEDIENTE TÉCNICO DE LA OBRA

El expediente técnico de la obra en versión digital se encuentra publicado en el SEACE, obligatoriamente, desde la fecha de la convocatoria del presente procedimiento de selección.

1.12. BASE LEGAL

- Ley de Presupuesto del Sector Público para el Año Fiscal 2022 (Ley N° 31365)
- Ley de Equilibrio Financiero del Presupuesto del Sector Público del año fiscal 2022. (Ley N° 31366)
- Decreto Supremo N° 004-2019-JUS, que Aprueba el Texto Único Ordenado de la Ley 27444
- Ley del Procedimientos Administrativo.
- Ley N° 27806, Ley de Transparencia y de Acceso a la Información Pública.
- Decreto Supremo N° 008-2008-TR, Reglamento de la Ley MYPE.
- Competitividad, Formalización y Desarrollo de la Micro y Pequeña Empresa y del acceso al empleo decente, Ley MYPE.
- Decreto Supremo N° 013-2013-PRODUCE - Texto Único Ordenado de la Ley de Impulso al Desarrollo Productivo y al Crecimiento Empresarial.
- Ley N° 30225 de contrataciones del Estado, modificada con decreto legislativo N° 1341 y Decreto Legislativo N° 1444.
- Reglamento de la Ley N° 30225, aprobado mediante Decreto Supremo N° 344-2018-EF y Modificado mediante Decreto Supremo N° 377-2019-EF, Decreto Supremo N° 162-2021-EF, Decreto Supremo N° 234-2022-EF.
- Texto Único Ordenado de la Ley N° 30225, Ley de Contrataciones del Estado. Aprobado mediante Decreto Supremo N° 082-2019-E
- Directivas del OSCE.
- Decreto Supremo N° 011-79-VC.

Las referidas normas incluyen sus respectivas modificaciones, de ser el caso.

CAPÍTULO II DEL PROCEDIMIENTO DE SELECCIÓN

2.1. CALENDARIO DEL PROCEDIMIENTO DE SELECCIÓN

Según el cronograma de la ficha de selección de la convocatoria publicada en el SEACE.

Importante

De conformidad con la vigesimosegunda Disposición Complementaria Final del Reglamento, en caso la Entidad (Ministerios y sus organismos públicos, programas o proyectos adscritos) haya difundido el requerimiento a través del SEACE siguiendo el procedimiento establecido en dicha disposición, no procede formular consultas u observaciones al requerimiento.

2.2. CONTENIDO DE LAS OFERTAS

La oferta contendrá, además de un índice de documentos⁶, la siguiente documentación:

2.2.1. Documentación de presentación obligatoria

2.2.1.1. Documentos para la admisión de la oferta

- a) Declaración jurada de datos del postor. (**Anexo N° 1**)
- b) Documento que acredite la representación de quien suscribe la oferta.

En caso de persona jurídica, copia del certificado de vigencia de poder del representante legal, apoderado o mandatario designado para tal efecto.

En caso de persona natural, copia del documento nacional de identidad o documento análogo, o del certificado de vigencia de poder otorgado por persona natural, del apoderado o mandatario, según corresponda.

En el caso de consorcios, este documento debe ser presentado por cada uno de los integrantes del consorcio que suscriba la promesa de consorcio, según corresponda.

Advertencia

De acuerdo con el artículo 4 del Decreto Legislativo N° 1246, las Entidades están prohibidas de exigir a los administrados o usuarios la información que puedan obtener directamente mediante la interoperabilidad a que se refieren los artículos 2 y 3 de dicho Decreto Legislativo. En esa medida, si la Entidad es usuaria de la Plataforma de Interoperabilidad del Estado – PIDE⁷ y siempre que el servicio web se encuentre activo en el Catálogo de Servicios de dicha plataforma, no corresponderá exigir el certificado de vigencia de poder y/o documento nacional de identidad.

- c) Declaración jurada de acuerdo con el literal b) del artículo 52 del Reglamento. (**Anexo N° 2**)
- d) Declaración jurada de cumplimiento del Expediente Técnico, según el numeral 3.1 del Capítulo III de la presente sección. (**Anexo N° 3**)

⁶ La omisión del índice no determina la no admisión de la oferta.

⁷ Para mayor información de las Entidades usuarias y del Catálogo de Servicios de la Plataforma de Interoperabilidad del Estado – PIDE ingresar al siguiente enlace <https://www.gobiernodigital.gob.pe/interoperabilidad/>

- e) Declaración jurada de plazo de ejecución de la obra. **(Anexo N° 4)**
- f) Promesa de consorcio con firmas legalizadas, de ser el caso, en la que se consigne los integrantes, el representante común, el domicilio común y las obligaciones a las que se compromete cada uno de los integrantes del consorcio, así como el porcentaje equivalente a dichas obligaciones. **(Anexo N° 5)**
- g) El precio de la oferta en SOLES y:
- ✓ El desagregado de partidas, cuando el procedimiento se haya convocado a suma alzada.
 - ✓ Los precios unitarios, considerando las partidas según lo previsto en el último párrafo del literal b) del artículo 35 del Reglamento.

Asimismo, la oferta incluye el monto de la prestación accesoria, cuando corresponda. **(Anexo N° 6)**

El precio total de la oferta y los subtotales que lo componen deben ser expresados con dos (2) decimales. Los precios unitarios pueden ser expresados con más de dos (2) decimales.

Importante

- *El comité de selección no puede incorporar documentos adicionales para la admisión de la oferta a los establecidos en este acápite.*
- *El análisis de precios unitarios y el detalle de los gastos generales fijos y variables de la oferta se presentan para el perfeccionamiento del contrato.*
- *El comité de selección declara no admitidas las ofertas que no se encuentren dentro de los límites del valor referencial previstos en el numeral 28.2 del artículo 28 de la Ley. Asimismo, verifica la presentación de los documentos requeridos. De no cumplir con lo requerido, la oferta se considera no admitida.*

2.2.1.2. Documentos para acreditar los requisitos de calificación

Incorporar en la oferta los documentos que acreditan los **"Requisitos de Calificación"** que se detallan en el numeral 3.2 del Capítulo III de la presente sección de las bases.

2.2.2. Documentación de presentación facultativa:

Advertencia

El comité de selección no podrá exigir al postor la presentación de documentos que no hayan sido indicados en los acápites "Documentos para la admisión de la oferta", "Requisitos de calificación" y "Factores de evaluación".

2.3. REQUISITOS PARA PERFECCIONAR EL CONTRATO

El postor ganador de la buena pro debe presentar los siguientes documentos para perfeccionar el contrato:

- a) Garantía de fiel cumplimiento del contrato.
- b) Contrato de consorcio con firmas legalizadas ante Notario de cada uno de los integrantes, de ser el caso.
- c) Código de cuenta interbancaria (CCI) o, en el caso de proveedores no domiciliados, el número de su cuenta bancaria y la entidad bancaria en el exterior.
- d) Copia de la vigencia del poder del representante legal de la empresa que acredite que cuenta con facultades para perfeccionar el contrato, cuando corresponda.

- e) Copia de DNI del postor en caso de persona natural, o de su representante legal en caso de persona jurídica.

Advertencia

De acuerdo con el artículo 4 del Decreto Legislativo N° 1246, las Entidades están prohibidas de exigir a los administrados o usuarios la información que puedan obtener directamente mediante la interoperabilidad a que se refieren los artículos 2 y 3 de dicho Decreto Legislativo. En esa medida, si la Entidad es usuaria de la Plataforma de Interoperabilidad del Estado – PIDE⁸ y siempre que el servicio web se encuentre activo en el Catálogo de Servicios de dicha plataforma, no corresponderá exigir los documentos previstos en los literales e) y f).

- f) Domicilio para efectos de la notificación durante la ejecución del contrato.
- g) Autorización de notificación de la decisión de la Entidad sobre la solicitud de ampliación de plazo mediante medios electrónicos de comunicación⁹. **(Anexo N° 12)**
- h) Constancia de capacidad libre de contratación expedida por el RNP¹⁰.
- i) Programa de Ejecución de Obra (CPM) el cual presenta la ruta crítica y el calendario de avance de obra valorizado.
- j) Calendario de adquisición de materiales e insumos necesarios para la ejecución de obra, en concordancia con el calendario de avance de obra valorizado. Este calendario se actualiza con cada ampliación de plazo otorgada, en concordancia con el calendario de avance de obra valorizado vigente.
- k) Calendario de utilización de equipo, en caso la naturaleza de la contratación lo requiera.
- l) Memoria en la que se señalen las consideraciones que se han tomado en cuenta para la elaboración de los documentos indicados en los literales k) l) y m).
- m) Análisis de precios unitarios de las partidas y detalle de los gastos generales fijos y variables de la oferta, en caso de obras sujetas a precios unitarios¹¹.
- n) Desagregado por partidas que dio origen a la oferta, en caso de obras a suma alzada.
- o) Copia de documentos que sustenten la propiedad, la posesión, el compromiso de compra venta o alquiler u otro documento que acredite la disponibilidad del requisito de calificación equipamiento estratégico. En el caso que el postor ganador sea un consorcio los documentos de acreditación de este requisito pueden estar a nombre del consorcio o de uno de sus integrantes.
- p) Copia de los diplomas que acrediten la formación académica requerida del plantel profesional clave, en caso que el grado o título profesional requerido no se encuentre publicado en el Registro Nacional de Grados Académicos y Títulos Profesionales a cargo de la de la Superintendencia Nacional de Educación Superior Universitaria – SUNEDU¹².
- q) Copia de (i) contratos y su respectiva conformidad o (ii) constancias o (iii) certificados o (iv) cualquier otra documentación que, de manera fehaciente demuestre la experiencia del personal que conforma el plantel profesional clave.
- r) La entidad otorgará al Residente el acceso al Cuaderno Digital de Obra – CDA; creándole su usuario; ante ello debe presentar una declaración jurada indicando los siguientes datos, al momento de la presentación de la documentación para la firma de contrato.

DATOS PARA GENERAR USUARIO DEL CUADERNO DE OBRA DIGITAL – RESIDENTE DE OBRA

NOMBRE Y APELLIDOS	:	
DNI	:	
CORREO ELECTRÓNICO	:	
TELÉFONO	:	

⁸ Para mayor información de las Entidades usuarias y del Catálogo de Servicios de la Plataforma de Interoperabilidad del Estado – PIDE ingresar al siguiente enlace <https://www.gobiernodigital.gob.pe/interoperabilidad/>

⁹ En tanto se implemente la funcionalidad en el SEACE, de conformidad con la Primera Disposición Complementaria Transitoria del Decreto Supremo N° 234-2022-EF.

¹⁰ Este requisito no aplica para procedimientos de contratación directa por la causal de carácter de secreto, secreto militar o por razones de orden interno.

¹¹ La Entidad puede requerir este documento en caso de obras a suma alzada.

¹² <https://enlinea.sunedu.gob.pe/>

Importante

- La Entidad debe aceptar las diferentes denominaciones utilizadas para acreditar la carrera profesional requerida, aun cuando no coincida literalmente con aquella prevista en los requisitos de calificación (por ejemplo Ingeniería Ambiental, Ingeniería en Gestión Ambiental, Ingeniería y Gestión Ambiental u otras denominaciones).
- Los documentos que acreditan la experiencia del personal deben incluir como mínimo los nombres y apellidos del profesional, el cargo desempeñado, el plazo de la prestación indicando el día, mes y año de inicio y culminación, el nombre de la Entidad u organización que emite el documento, la fecha de emisión y nombres y apellidos de quien suscribe el documento.

En caso estos documentos establezcan el plazo de la experiencia adquirida por el profesional en meses sin especificar los días la Entidad debe considerar el mes completo.

De presentarse experiencia ejecutada paralelamente (traslape), para el cómputo del tiempo de dicha experiencia sólo se considerará una vez el periodo traslapado. No obstante, de presentarse periodos traslapados en el residente de obra, no se considera ninguna de las experiencias acreditadas, salvo la ejecución de obras por paquete.

Se considerará aquella experiencia que no tenga una antigüedad mayor a veinticinco (25) años anteriores a la fecha de la presentación de ofertas.

Asimismo, la Entidad debe valorar de manera integral los documentos presentados para acreditar dicha experiencia. En tal sentido, aun cuando en los documentos presentados la denominación del cargo o puesto no coincida literalmente con aquella prevista en los requisitos de calificación, se deberá validar la experiencia si las actividades que realizó el profesional corresponden con la función propia del cargo o puesto requerido.

- Cuando el postor ganador de la buena pro presenta como plantel profesional clave a profesionales que se encuentren prestando servicios como residente o supervisor en obras contratadas por la Entidad que no cuentan con recepción, procede otorgar plazo adicional para subsanar, conforme lo previsto en el literal a) del artículo 141 del Reglamento.
- En caso que el postor ganador de la buena pro sea un consorcio, las garantías que presente este para el perfeccionamiento del contrato, así como durante la ejecución contractual, de ser el caso, además de cumplir con las condiciones establecidas en el artículo 33 de la Ley y en el artículo 148 del Reglamento, deben consignar expresamente el nombre completo o la denominación o razón social de los integrantes del consorcio, en calidad de garantizados, de lo contrario no podrán ser aceptadas por las Entidades. No se cumple el requisito antes indicado si se consigna únicamente la denominación del consorcio, conforme lo dispuesto en la Directiva "Participación de Proveedores en Consorcio en las Contrataciones del Estado".

Importante

- Corresponde a la Entidad verificar que las garantías presentadas por el postor ganador de la buena pro cumplan con los requisitos y condiciones necesarios para su aceptación y eventual ejecución, sin perjuicio de la determinación de las responsabilidades funcionales que correspondan.
- De conformidad con el Reglamento Consular del Perú aprobado mediante Decreto Supremo N° 076-2005-RE para que los documentos públicos y privados extendidos en el exterior tengan validez en el Perú, deben estar legalizados por los funcionarios consulares peruanos y refrendados por el Ministerio de Relaciones Exteriores del Perú, salvo que se trate de documentos públicos emitidos en países que formen parte del Convenio de la Apostilla, en cuyo caso bastará con que estos cuenten con la Apostilla de la Haya¹³.

¹³ Según lo previsto en la Opinión N° 009-2016/DTN.

- La Entidad no puede exigir documentación o información adicional a la consignada en el presente numeral para el perfeccionamiento del contrato.

2.4. PERFECCIONAMIENTO DEL CONTRATO

El contrato se perfecciona con la suscripción del documento que lo contiene. Para dicho efecto el postor ganador de la buena pro, dentro del plazo previsto en el artículo 141 del Reglamento, debe presentar la documentación requerida en:

Lugar: Gobierno Regional de Piura – Sede Central Av. Fortunato Chirichigno S/N Urb. San Eduardo El Chipe-PIURA/PIURA/PIURA
Oficina: Tramite Documentario.
Horario: Desde 08:00 hasta 16:00 horas

Importante

En el caso de contratación de obras por paquete, se debe suscribir un contrato por cada obra incluida en el paquete.

2.5. ADELANTOS¹⁴

2.5.1. ADELANTO DIRECTO

“La Entidad otorgará UN adelanto directos por el 10% del monto del contrato original.

El contratista debe solicitar formalmente el ADELANTO dentro de los ocho (8) días siguientes a la suscripción del contrato, adjuntando a su solicitud la garantía por adelantos¹⁵ mediante carta fianza o póliza de caución y el comprobante de pago correspondiente. La Entidad debe entregar el monto solicitado dentro de los siete (7) días contados a partir del día siguiente de recibida la solicitud del contratista.

Vencido el plazo para solicitar el adelanto no procede la solicitud.

2.5.2. ADELANTO PARA MATERIALES E INSUMOS

“La Entidad otorgará adelantos para materiales e insumos por el 20 % del monto del contrato original, conforme al calendario de adquisición de materiales e insumos presentado por el contratista.

La entrega de los adelantos se realizará en un plazo de 05 días calendario previos a la fecha prevista en el calendario de adquisición de materiales e insumos para cada adquisición, con la finalidad que EL CONTRATISTA pueda disponer de los materiales e insumos en la oportunidad prevista en el calendario de avance de obra valorizado. Para tal efecto, EL CONTRATISTA debe solicitar la entrega del adelanto en un plazo de 20 días calendario anteriores al inicio del plazo antes mencionado, adjuntando a su solicitud la garantía por adelantos¹⁶ mediante carta fianza o póliza de caución y el comprobante de pago respectivo”.

¹⁴ Si la Entidad ha previsto la entrega de adelantos, debe prever el procedimiento para su entrega, conforme a lo previsto en los artículos 181 y 182 del Reglamento.

¹⁵ De conformidad con el artículo 153 del Reglamento, esta garantía debe ser emitida por idéntico monto y un plazo mínimo de vigencia de tres (3) meses, renovable por un plazo idéntico hasta la amortización total del adelanto otorgado. Cuando el plazo de ejecución contractual sea menor a tres (3) meses, las garantías pueden ser emitidas con una vigencia menor, siempre que cubra la fecha prevista para la amortización total del adelanto otorgado.

¹⁶ De conformidad con el artículo 153 del Reglamento, esta garantía debe ser emitida por idéntico monto y un plazo mínimo de vigencia de tres (3) meses, renovable por un plazo idéntico hasta la amortización total del adelanto otorgado. Cuando el plazo de ejecución contractual sea menor a tres (3) meses, las garantías pueden ser emitidas con una vigencia menor, siempre que cubra la fecha prevista para la amortización total del adelanto otorgado.

2.6. VALORIZACIONES

El periodo de valorización será MENSUAL.

Importante

- Cuando el periodo de valorización establecido por la Entidad sea el mensual, el plazo del pago de la valorización se regirá por lo dispuesto en el numeral 194.7 del artículo 194 del Reglamento. En cambio, si la Entidad prevé un periodo de valorización distinto al mensual, se debe establecer los plazos y procedimiento aplicables para la valorización, teniendo en consideración lo dispuesto en el numeral 194.6 del referido artículo, así como el plazo para el pago de las valorizaciones.
- Las valorizaciones de obra se presentan a través del módulo de ejecución contractual del SEACE. Dicha obligación aplica a los contratos de obra que deriven de procedimientos de selección para la ejecución de obras, convocados a partir de la entrada en vigencia de la Directiva N° 001-2022-OSCE/CD "Gestión de las valorizaciones de obra a través del SEACE"¹⁷. Mediante comunicado el OSCE publica y difunde la relación de Entidades obligadas a usar la sección de valorizaciones electrónicas como medio para la gestión de las valorizaciones de obra. El primer listado de entidades obligadas se encuentra publicado en el siguiente enlace:

<https://www.gob.pe/institucion/osce/noticias/575017-comunicado-n-001-2022-osce>

2.7. PLAZO PARA EL PAGO DEL SALDO DE LA LIQUIDACIÓN DEL CONTRATO DE OBRA

La Entidad o el contratista, según corresponda, deben efectuar el pago del monto correspondiente al saldo de la liquidación del contrato de obra, en el plazo de 30 días calendario, computados desde el día siguiente del consentimiento de la liquidación. Para tal efecto, la parte que solicita el pago debe presentar el comprobante de pago respectivo.

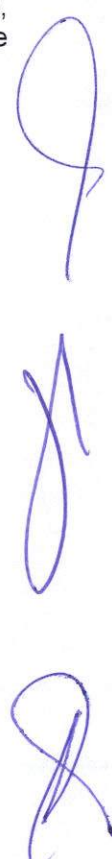

¹⁷ Aprobada mediante Resolución N° 002-2022-OSCE-PRE y modificada mediante Resolución N° 042-2022-OSCE/PRE, publicadas en el Diario Oficial El Peruano el 10 de enero de 2022 y 5 de marzo de 2022, respectivamente.



CAPÍTULO III REQUERIMIENTO

Importante

Es responsabilidad de la Entidad cautelar la adecuada formulación del expediente técnico, debiendo asegurar la calidad técnica y reducir la necesidad de su reformulación por errores o deficiencias técnicas que repercutan en el proceso de contratación y en la ejecución de la obra.

3.1. EXPEDIENTE TÉCNICO E INFORMACIÓN COMPLEMENTARIA DEL EXPEDIENTE TÉCNICO



**CAPÍTULO III
REQUERIMIENTO**

A) CONSIDERACIONES GENERALES:

a) DENOMINACION DE LA OBRA

El presente requerimiento tiene por objeto la contratación de una persona natural y/o jurídica para la ejecución de la obra pública denominada: CREACION DE LOS SERVICIOS DEPORTIVOS Y RECREATIVOS EN EL POLIDEPORTIVO EN EL CENTRO POBLADO 19 DE AGOSTO. DISTRITO DE LA UNION - PROVINCIA DE PIURA - DEPARTAMENTO DE PIURA.

b) FINALIDAD PÚBLICA

La finalidad pública del proyecto es crear las condiciones de infraestructura necesarias con la finalidad de fomentar el desarrollo de actividades recreativas en parques de la Urbanización El Bosque y su entorno más cercano.

c) BASE LEGAL

- Ley de Presupuesto del Sector Público para el Año Fiscal 2022 (Ley N° 31365)
- Ley de Equilibrio Financiero del Presupuesto del Sector Público del año fiscal 2022 (Ley N° 31366)
- Decreto Supremo N° 004-2019-JUS, que Aprueba el Texto Único Ordenado de la Ley 27444
- Ley del Procedimientos Administrativo.
- Ley N° 27806, Ley de Transparencia y de Acceso a la Información Pública.
- Decreto Supremo N° 008-2008-TR, Reglamento de la Ley MYPE.
- Competitividad, Formalización y Desarrollo de la Micro y Pequeña Empresa y del acceso al empleo decente, Ley MYPE.
- Decreto Supremo N° 013-2013-PRODUCE - Texto Único Ordenado de la Ley de Impulso al Desarrollo Productivo y al Crecimiento Empresarial.
- Ley N° 30225 de contrataciones del Estado, modificada con decreto legislativo N° 1341 y Decreto Legislativo N° 1444.
- Reglamento de la Ley N° 30225, aprobado mediante Decreto Supremo N° 344-2018-EF y Modificado mediante Decreto Supremo N° 377-2019-EF, Decreto Supremo N° 162-2021-EF.
- Texto Único Ordenado de la Ley N° 30225, Ley de Contrataciones del Estado. Aprobado mediante Decreto Supremo N° 082-2019-EF.
- Manual de Carreteras Especificaciones Técnicas Generales para construcción R.D. N°22-2013-MTC/14.
- Decreto Supremo N° 008-2008-TR, Reglamento de la Ley MYPE.
- Competitividad, Formalización y Desarrollo de la Micro y Pequeña Empresa y del acceso al empleo decente, Ley MYPE.
- Decreto Supremo N° 013-2013-PRODUCE
- Código Civil.
- Directivas del OSCE.
- RM N°1275-2021-MINSA
- Directiva Administrativa N°321-MINSA/DGIESP-2021
- Decreto Supremo N° 011-79-VC.



d) CARACTERISTICAS DE LA OBRA:

Meta física: La propuesta arquitectónica contempla la construcción de

- Cerco perimétrico y fachadas para ingreso principal e ingresos secundarios.
- Construcción de un coliseo cerrado de uso múltiple, incluyendo un escenario y SS.HH.
- Construcción de 02 plataformas deportivas.
- Creación de una zona de Gimnasio de dos niveles.
- Construcción de un bloque de SS. HH, incluyendo vestidores y duchas.
- Construcción de Cancha de Grass sintético, graderías, cobertura.
- Equipamiento de Zona de juegos para niños.
- Obras internas y externas del polideportivo.
- Habilitación de pasajes peatonales con pavimento intertrabado, (pisos de adoquín 10x20x6cm))
- Equipamiento de gimnasio y zona de juegos
- Se desarrollará un plan Mitigación Ambiental

Obras exteriores: 4 ingresos, cerco de malla metálica, pérgolas, bancas de madera, tribunas, cunetas pluviales, cisterna y tanque elevado, cerco perimétrico tipo UNI.

Titularidad: Partida Registral P15168278.

Uso: Deportes

Factibilidad de servicios: Cuenta con factibilidad de servicio de agua y desagüe y energía eléctrica.

1. DESAGREGADO DE METAS

El presente proyecto obedece a la alternativa de solución planteada en relación a las metas y componentes, obteniendo el siguiente resultante:

Items	Descripción	Unidad	Metas	Et
01.00	Construcción del cerco perimétrico	MI	342.22	344.00
02.00	Construcción de pasajes peatonales	M2	1 458.15	1 010.59
03.00	Construcción de coliseo cerrado	M2	1750.00	1 536.29
04.00	Construcción de gimnasio	M2	172.74	175.01
	Piscina		442.22	0
05.00	Construcción de plataformas deportivas + cerco perimétrico	M2	655.69	1 241.95
06.00	Construcción de zonas de juegos	M2	988.00	281.93
07.00	Construcción de bloque de SS.HH.	M2	0	94.93



08.00	Construcción de cancha deportiva con grass + graderías + cobertura	M2	2 674.83	2 347.36
09.00	Construcción de cisterna + tanque elevado	M2	0	40.00
10.00	Instalaciones sanitarias y eléctricas	Gl	Si	1.00
11.00	Construcción de obras Interiores y exteriores	M2	Si	1.00
12.00	Mitigación Ambiental	Gl	Si	1.00

2. DESCRIPCIÓN POR ESPECIALIDAD

2.1. ARQUITECTURA

El conjunto arquitectónico se encuentra dividido en una serie de bloques los cuales se explican a continuación:

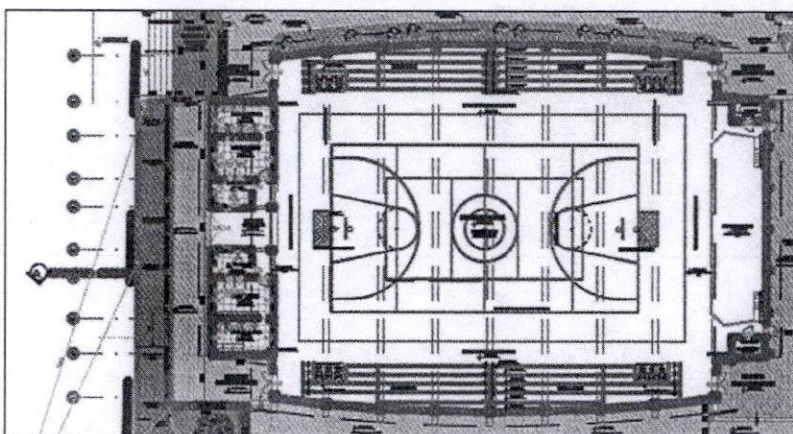

COLISEO CERRADO

Este bloque cuenta con un área de 1 536.29 m2, el cual contempla servicios higiénicos y vestidores para hombres y mujeres, 2 depósitos, una plataforma de concreto de 20 x 30 metros y graderías a ambos lados de la plataforma y un escenario a un nivel más alto de la plataforma. Todos estos ambientes estarán dotados de una cobertura capaz de soportar las inclemencias de la naturaleza, de material calaminón 5mm.



GINNASIO

Este bloque cuenta con un área de 175.01 m², y consta de dos niveles:
En el primer nivel contempla vestíbulo, zona de máquinas, tóxico, SS.HH. para discapacitados, y circulación vertical; el segundo nivel un vestíbulo, zona de máquinas, SS.HH. + vestidores y zona de armarios, asimismo una zona de terraza.

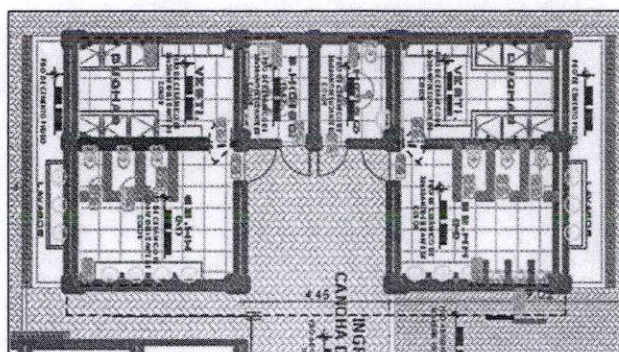

SS.HH. + VESTIDORES

Este bloque cuenta con un área de 94.93 m², el cual consta de zona de lavabos exteriores, SS.HH. para discapacitados, SS.HH. + duchas + vestidores tanto para varones como para mujeres.

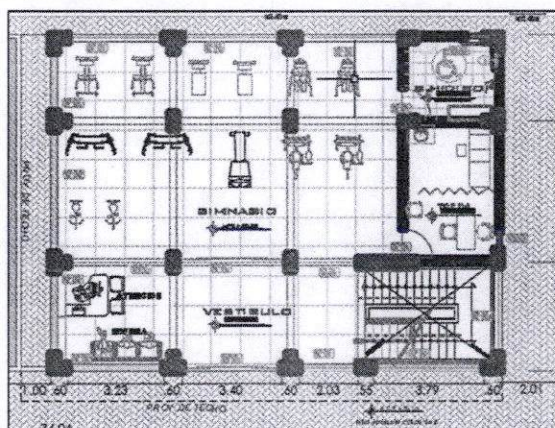

02 PLATAFORMAS

En el sector de las plataformas se ha considerado un cerco de malla electrosoldada galvanizada, con dos ingresos, está compuesta de dos plataformas deportivas con arcos de futbol y canasta de básquet, piso de cemento frotachado y bruñado.

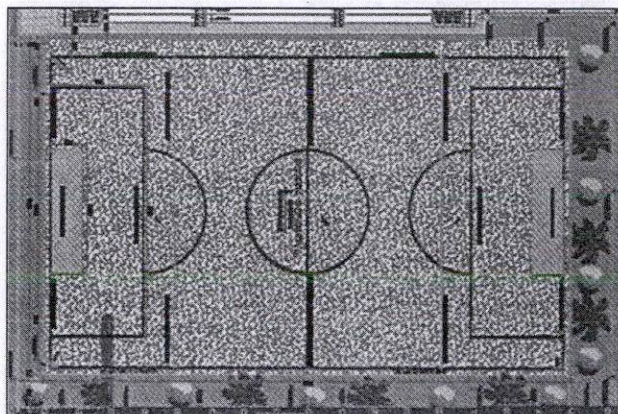

CANCHA DEPORTIVA CON GRASS SINTÉTICO, GRADERÍAS Y COBERTURA LIVIANA

Este sector cuenta con un área de 2 347.36 m², y consta de una cancha de fútbol, graderías para la zona de espectadores y un cerco metálico enmallado de protección con una altura de 3.80m.

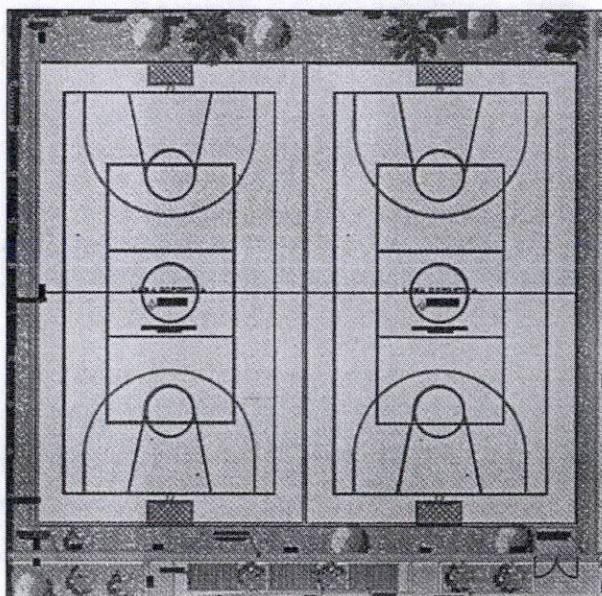

JUEGOS INFANTILES

Este sector tendrá Grass sintético color verde y donde estarán ubicados los juegos para niños.

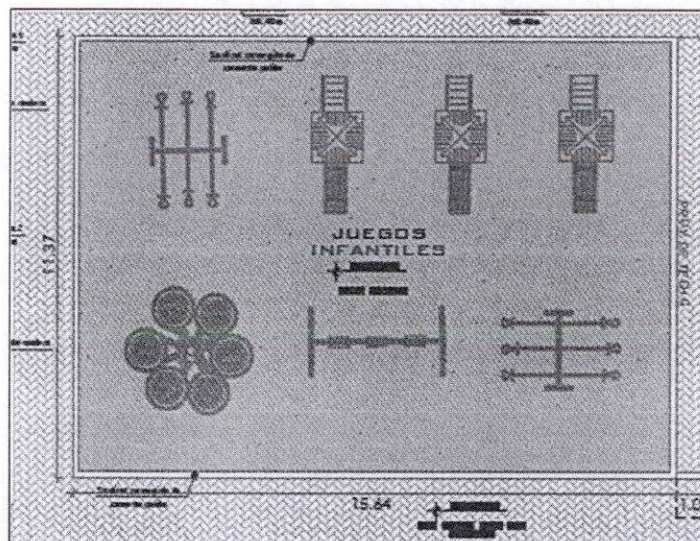

2.2. ESTRUCTURAS

2.2.1. SISTEMA ESTRUCTURAL A EMPLEAR

El modelo estructural se ha definido como un sistema de pórticos tridimensionales en la dirección X paralela a la fachada y un sistema de pórticos tridimensionales en la dirección Y para los bloques 1,4 y 5. para los bloques 2 y 3 con un sistema de albañilería confinada en la dirección XX-YY, el factor R de reducción de fuerza sísmica se adoptará de acuerdo al sistema resistente y a las correcciones posteriores al primer análisis, los apoyos se han modelado todos empotrados.

2.2.2.DISEÑO ESTRUCTURAL PRELIMINAR

El objetivo del diseño estructural es garantizar la seguridad de las personas que habitaran en la edificación durante su atención y la cual deberá soportar cargas sísmicas.

2.2.3.PREDIMENSIONAMIENTO DEL SISTEMA ESTRUCTURAL

Después de haber fijado la forma, ubicación y distribución de los elementos estructurales, es necesario partir inicialmente de dimensiones que se acerquen lo más posible a las dimensiones finales requeridas por el diseño.

Un buen pre dimensionamiento nos evitará sucesivos análisis, como de diseño, hasta que las dimensiones satisfagan los requerimientos de las normas de diseño.

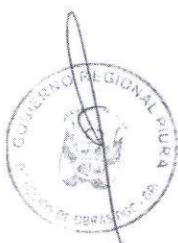

Existen muchos criterios para pre dimensionar los elementos estructurales, unos más empíricos que otros, pero finalmente la experiencia y el buen criterio primaran en la elección de algunos criterios.

Los criterios que asumiremos en adelante serán tratando de cumplir los requerimientos del Reglamento Nacional de Edificaciones en sus capítulos E.020, E0.30, E0.50, E0.60 y E.070.

2.2.4. PREDIMENSIONAMIENTO DE MUROS

Existen criterios prácticos para determinar el espesor de los muros que dan buenos resultados, y que con las fuerzas de las cargas puedan soportar sin causar daño. Los muros son elementos sometidos a flexión en sus dos sentidos de su plano, el peralte entonces deberá estar en función de la longitud y la carga.

La norma de diseño E-070 y demás bibliografía consultada nos da unos requisitos que debe cumplir la sección, para asegurar el buen comportamiento estructural de un muro sismo-resistente de albañilería, así como también para controlar la deflexión considerando como parámetro base la densidad de muros en cada dirección de análisis.

Al someterlos a la teoría estructural obtenemos que, para las dimensiones proporcionadas en la arquitectura, podemos elegir un espesor de 15 cm para los muros. Por lo tanto, podemos dar como un avance que los elementos estructurales, cumplen estos requisitos, de esta forma se pre dimensionarán todos los demás muros o también de la siguiente manera:

$$t \geq \frac{h}{20}$$

2.2.5. PREDIMENSIONAMIENTO DE COLUMNAS

Los criterios para pre dimensionar columnas, están basados en su comportamiento, flexo-compresión, tratando de evaluar cuál de los dos es el más crítico en el dimensionamiento.

$$Ac = \frac{\sum P}{\alpha * 0.9 * f'_c}$$

2.2.6. PREDIMENSIONAMIENTO DE VIGAS

La norma de diseño E-060 y demás bibliografía consultada nos da unos requisitos que debe cumplir la sección, para asegurar el buen comportamiento estructural de una viga sismo-resistente, así como también para controlar la deflexión.



Al someterlos a la teoría se procederá al cálculo de peralte Luz/10 o luz/12, su Base = $0.3 H @ 0.5 H$ y como mínimo de ancho 25 cm. En sistemas sismorresistentes, además la norma E-060 recomienda un peralte mínimo de luz/16. Por lo tanto, podemos dar como un avance que los elementos estructurales de la estructura, cumplen estos requisitos, de esta forma se pre dimensionarán todas las demás vigas.

2.2.7. LOSAS

Transmiten las cargas por flexión y corte. Cumplen la función de diafragma rígido. Aportan un buen porcentaje (más de 40%) a la masa total de la estructura por lo que su aligeramiento es un factor importante a considerar. Pueden ser losas aligeradas en una y dos direcciones, macizas, nervadas, etc.

Aligerados en una dirección:

La recomendación práctica para su dimensionamiento es el siguiente:

Luz (m)	H (cm)
$L < 4.0 \text{ m}$	17
$4.0 \text{ m} < L < 5.5 \text{ m}$	20
$5.0 \text{ m} < L < 6.0 \text{ m}$	25
$6.0 \text{ m} < L < 7.5 \text{ m}$	30

La Norma E-040 Concreto Armado indica que para sobrecargas menores a 300 kg/m² y luces menores a 7.5 m., el peralte H puede ser:

$$H > L/25$$

2.3. INSTALACIONES SANITARIAS

AGUA POTABLE (Sistema Indirecto)

a) Suministro y Conexión Predial

El Proyecto contempla que el suministro de agua se hará mediante Conexión Predial proyectada de Ø1", con su correspondiente Medidor, la cual se ubica en calle San Martín.

b) Suministro e instalación de tuberías de alimentación de agua: Conexión domiciliaria – Cisterna.

Comprende la instalación de tuberías PVC Ø1", desde la red pública (Medidor) hasta la cisterna de 8.19 m³.

c) Cisterna y tanque elevado:

Se instalará un sistema de impulsión de agua fría que consiste en la instalación de 02 electrobomba Centrífuga con capacidad de 2.84 lt/seg, HDT= 21.29 m cada una, con una potencia aproximada de 2.00 HP; dichas bombas trabajarán alternadamente, impulsando el agua hacia el tanque elevado de 3.60 m³ de capacidad.



d) **Instalación de redes exteriores de agua a Módulos.**

Se instalarán tuberías, válvulas y accesorios en la red exterior a los Módulos proyectados, los mismos que conducen desde el tanque elevado hacia las válvulas de control de ingreso a cada Módulo o servicio. Comprende también la realización de las respectivas pruebas hidráulicas.

e) Instalación de salidas de agua fría.

Se instalarán las salidas agua de los inodoros, lavatorios, lavaderos y urinario, según lo indicado en los planos.

DESAGÜE

a) Conexión Domiciliaria

El Proyecto contempla la instalación de una conexión domiciliaria por la calle San Martín.

b) Instalación de redes exteriores de desagüe.

Se instalarán tuberías en la red exterior a los módulos proyectados. Comprende también la realización de las respectivas pruebas hidráulicas. Estos estarán conformados por tuberías de PVC Pesado de Ø2" y Ø4".

c) Pendiente de redes exteriores de desagüe

Para el presente proyecto se ha considerado que las redes exteriores de desagüe tengan una pendiente mínima de 1% y para descarga de agua proveniente de los SS.HH.

d) Instalación de cajas de registro.

Se instalarán cajas de registro de concreto, según se indica en los planos, los cuales permitirán recepcionar el desagüe proveniente del servicio higiénico.

e) Instalación de salidas de desagüe.

Se instalarán las salidas de desagüe de los inodoros, lavatorios y lavadero, según lo indicado en los planos.

f) Instalación de sistemas de ventilación.

Comprende la instalación de tuberías PVC de Ø2", del tipo pesado (asegurar la calidad de los materiales y adjuntar el certificado de calidad correspondiente). Asimismo, se instalará las tuberías de ventilación con su respectivo sombrero.

SISTEMA DE DRENAJE PLUVIAL

Para drenar las áreas techadas y de piso en previsión de inundaciones por la precipitación de aguas pluviales en el Polideportivo del C.P. 19 de agosto, se ha proyectado la instalación de las canaletas en los bordes de los techos; según planos.



El agua captada será conducida a través de montantes de drenaje pluvial hasta las cunetas ubicadas a nivel de piso, mediante sumideros convenientemente ubicados según los planos de arquitectura.

- **Instalación de Canaletas longitudinales:** Consiste en la instalación de canaletas metálicas 1/16", ubicadas en techos de concreto y metálicos respectivamente, las cuales permitirán la recolección de las aguas pluviales en techos.

La Cobertura de Servicios higiénicos generales, coliseo y cobertura de coliseo serán de calaminon a una agua con una pendiente orientada hacia las canaletas de evacuación pluvial la cuales conducirán las aguas hacia las montantes pluviales, cuya agua será captada y descargada hacia el primer nivel a través de montantes de drenaje estratégicamente ubicadas.

- **Montantes de drenaje pluvial:** Los montantes de drenaje pluvial son líneas verticales que conducen el agua pluvial y sedimentos captados en los techos por las canaletas a través de tuberías de PVC del tipo pesado de 3" hacia las cunetas ubicadas en el piso.
- **Cunetas de drenaje pluvial:** Las aguas pluviales captadas a través de las canaletas de techo, serán transportadas a la vía pública ya que el lugar no cuenta con sistema de drenaje pluvial.

SISTEMA DE DRENAJE PLUVIAL DE CAMPO DEPORTIVO Y AREAS DE JUEGOS

Comprende la Instalación de un drenaje pluvial refo sport de 20 mm, en campo deportivo y área de juegos de niños; de tal manera que se pueda captar las aguas de lluvias y conducidas atravez de tuberías cribadas perforadas; las cuales llevarán las aguas hacia las cunetas ubicadas según plano, las cuales conducirán las aguas hacia el exterior específicamente hacia el pasaje B.

SISTEMA DE RIEGO

El Polideportivo del C.P. 19 de agosto contará con área verde y para su mantenimiento de dicha área verde se ha considerado la implementación de puntos de riego mediante grifos de riego de 1/2" de diámetro, según los detalles en planos.

2.4. INSTALACIONES ELÉCTRICAS

1. REDES ELÉCTRICAS:

Comprende lo siguiente:

- a) **Suministro de Energia 3Ø. 380/220**



Para el presente Proyecto, se ha considerado que el tipo de suministro será TRIFASICO, 380/220V, 60Hz, suministrado por la concesionaria en baja tensión según factibilidad entregada por ENOSA.

b) **Acometida General.** Se ha considerado un suministro eléctrico monofásico; Por lo tanto, se instalará un tablero TGN-1P de 3X63A, como se indica en el plano IE-01, desde el cual se distribuirá la energía eléctrica a todos los servicios deportivos y recreativos del Polideportivo.

c) **Tablero General (TG).** El tablero será metálico del tipo para empotrar, conformado por un Interruptor Termo magnético General del tipo caja Moldeada variable y los circuitos derivados con interruptores termo magnéticos. Asimismo, tendrán una barra de cobre para el sistema de tierra.

Será instalado en la ubicación mostrada en el plano IE-01. También se muestra en el plano el esquema de conexión.

d) **Tablero de Distribución (TD)**

El tablero será del tipo para empotrar, conformado por el Interruptor termomagnético principal del tipo caja moldeada, los interruptores termo magnéticos, derivados, e Interruptores Diferenciales serán del tipo riel DIN y tendrán una barra de cobre para el sistema de tierra de los circuitos eléctricos derivados.

e) **Alimentador principal y red de alimentadores secundarios**

Esta red se inicia en el punto de alimentación o medidor de energía proyectado, que se encuentra ubicado en el cerco perimétrico, desde allí a través del TGN-1P proyectado, se alimentara a todos los servicios deportivos y recreativos del Polideportivo.

El Alimentador principal está compuesto por 3-conductores de fase, 1 conductor neutro y otra de puesta a tierra. Los conductores de fase y neutro serán del tipo N2X0H y el conductor de puesta a tierra será de cobre desnudo. El alimentador principal va del medidor de energía al Tablero General principal y serán instalados directamente enterrados a una profundidad de 0,80m.

La elección de los cables del alimentador y subalimentadores guardan relación directa con la capacidad del interruptor general del tablero y la Máxima Demanda.

Los alimentadores secundarios o subalimentadores tienen como punto de inicio el tablero general y terminan en los tableros de distribución de cada módulo.



En los alimentadores con cable N2X0H (3-1x16mm²) (o calibres mayores o configuraciones similares), los conductores de fase serán del tipo N2X0H y el conductor de puesta a tierra también serán de cobre desnudo.

Todos los alimentadores y subalimentadores con cables tipo N2X0H, que se indican en planos serán entubados, según los planos IE-01 – Diagrama Unifilar.

En la lámina IE-05 se muestra la red respectiva, así como su respectivo diagrama unifilar, esquema del tablero general, cuadro de carga y demás detalles, se recomienda que los Interruptores Termomagnéticos sean de preferencia de una sola marca.

2. PUESTA A TIERRA

Todas las partes metálicas normalmente sin tensión "no conductoras" de la corriente y expuestas de la instalación, como son las cubiertas de los tableros, caja porta-medidor, estructuras metálicas, así como la barra de tierra de los tableros serán conectadas al sistema de puesta a tierra.

El sistema de puesta a tierra está conformado por pozos de tierra y distribuidos como se indica en plano.

3. MÁXIMA DEMANDA DE POTENCIA

La Máxima Demanda de los Tableros Generales se ha calculado considerando las cargas normales de alumbrado y tomacorrientes de los módulos proyectados, se incluye también las cargas especiales como el alumbrado exterior por farolas, las electrobombas y otras indicadas en el cuadro de cargas, Máxima demanda =15.29 Kw.

3. CONDICIONES GENERALES

3.1. PLAN DE MONITOREO ARQUEOLÓGICO

El Plan de Monitoreo Arqueológico (PMA) es una intervención arqueológica destinada a implementar medidas para prevenir, evitar, controlar, reducir y mitigar los posibles impactos negativos sobre vestigios prehispánicos, históricos o paleontológicos y demás bienes integrantes del Patrimonio Cultural de la Nación, durante la ejecución de proyectos de inversión pública y/o privada que impliquen remoción de tierra u obras bajo superficie.

El presente proyecto no cuenta con CIRA de acuerdo a los supuestos del Art. 11.5° del D.S. N° 003-2014-MC o en las excepciones establecidas en el Art. 57° de la misma norma configurándose el proyecto dentro de una zona urbana consolidada, el contratista tendrá que elaborar y tramitar el plan de monitoreo arqueológico, presentando la solicitud



en la sede central o en las Direcciones Desconcentradas de Cultura, según el ámbito del proyecto.

En ese orden de ideas, el contratista presentará el Formato FP02DGPA o solicítalo en la ventanilla de Trámite Documentario del Ministerio de Cultura, con los anexos correspondientes. Los mencionados documentos deberán ser elaborados por el Arqueólogo, presentado la siguiente documentación:

- Formato FP02DGPA o solicítalo en la ventanilla de Trámite Documentario del Ministerio de Cultura.
- Pago por derecho de trámite.
- Mapas y planos digitales en los formatos aprobados por el Ministerio de Cultura, incluyendo el plano de las obras programadas, así como el plano de ubicación y perimétrico del área materia del monitoreo arqueológico, debidamente suscritos por un ingeniero o arquitecto, indicando el número de colegiatura.
- Documentación gráfica (planos, mapas, fotografías, imágenes satelitales y otros), en el caso de infraestructura preexistente.
- Cartas de compromiso de no afectación al Patrimonio Cultural de la Nación responsabilizándose de los eventuales daños y perjuicios, suscritas por el director, las consultoras en arqueología (de ser el caso) y el solicitante, con la firma original.

La solicitud de autorización para el PMA debe presentarse antes del inicio de las obras que impliquen remoción de tierra u obras bajo superficie, en ningún caso se autorizará en vías de regularización. La dirección estará a cargo de un profesional en arqueología y su duración corresponde a la etapa de movimiento de tierras del cronograma de ejecución de la obra.

3.2. DECLARACIÓN DE IMPACTO AMBIENTAL

El Gobierno Regional de Piura, en el marco de la priorización para mejorar la atención de los servicios recreativos de práctica deportiva, ha creído conveniente la ejecución del proyecto: "CREACIÓN DE LOS SERVICIOS DEPORTIVOS Y RECREATIVOS EN EL POLIDEPORTIVO EN EL C.P.19 DE AGOSTO DEL DISTRITO DE LA UNIÓN, PROVINCIA DE PIURA – PIURA"; para ello ha realizado su Declaración de Impacto Ambiental como parte de los requisitos establecidos dentro de la Ley N°27446, modificada por el D.L. N°1078, el cual estableció el sistema nacional de Evaluación del Impacto Ambiental – SEIA, como un sistema único y coordinado de identificación, prevención, supervisión, control y corrección anticipada de impactos ambientales negativos y regula la debida aplicación de los criterios, instrumentos y procedimientos de



la evaluación de impacto ambiental, así como el aseguramiento de la participación ciudadana.

Para la realización del presente instrumento de Gestión ambiental, se ha realizado un levantamiento de información correspondiente al proyecto, considerando el impacto ambiental que éste generaría durante las diferentes etapas. Asimismo, se ha establecido una evaluación del entorno con el propósito de establecer una línea base de las condiciones antes de la ejecución de las actividades previstas en el proyecto, con el fin de comprobar que dichas condiciones ambientales, del área de influencia directa e indirecta, sean impactadas en lo más mínimo. Para ello se ha establecido las medidas de prevención, mitigación o corrección de estos impactos ambientales identificados durante el desarrollo de presente estudio.

La formulación del presente instrumento de gestión ambiental de Proyecto asunto, han tenido en cuenta las Normas Técnicas vigentes, así como los estándares mínimos requeridos para este tipo de proyectos, tanto en el aspecto constructivo, de seguridad, en el aspecto sanitario y en la protección del ambiente, los cuales han sido revisados en el presente EIA, con la finalidad de evaluarlos y plantear las mejoras necesarias.

3.3. PLAN DE SEGURIDAD Y SALUD OCUPACIONAL

El presente Plan de Seguridad y Salud en el Trabajo (PSST) describe los lineamientos a considerar para implementar y desarrollar el Sistema de Gestión de seguridad y salud en el trabajo de la empresa responsable del Proyecto: "CREACIÓN DE LOS SERVICIOS DEPORTIVOS Y RECREATIVOS EN EL POLIDEPORTIVO EN EL C.P.19 DE AGOSTO DEL DISTRITO DE LA UNION, PROVINCIA DE PIURA- PIURA", el cual toma como base la Norma G-050 "SEGURIDAD DURANTE LA CONSTRUCCION", la Ley 29783, Ley de Seguridad y salud en el trabajo y sus modificatorias; el D.S N° 005-2012-TR, sus modificatorias y el D.S. N° 011-2019-TR, Reglamento de seguridad y salud en el trabajo en el sector construcción y otras disposiciones complementarias aplicables al proyecto. El control del cumplimiento de la aplicación de las exigencias descritas en este documento estará a cargo del Representante legal y del personal de mando de la obra.

3.4. GESTIÓN DE RIESGOS EN LA PLANIFICACIÓN DE LA EJECUCIÓN DE OBRAS

El presente estudio tiene por objeto identificar, analizar, planificar la respuesta ante la presencia de los riesgos previsibles de ocurrir durante la ejecución del proyecto: "CREACION DE LOS SERVICIOS DEPORTIVOS Y RECREATIVOS EN EL





POLIDEPORTIVO EN EL CENTRO POBLADO 19 DE AGOSTO. DISTRITO DE LA UNION - PROVINCIA DE PIURA - DEPARTAMENTO DE PIURA CON CUI 2495276".

Los riesgos serán identificados y analizados según lo descrito en el procedimiento de la Directiva N° 012-2017-OSCE/C y permitirá la anticipación para la toma de decisiones y aplicación de medidas de control que minimicen la posibilidad de ocurrencia de eventos que puedan afectar la vida humana, los recursos naturales, el patrimonio de la empresa y los bienes en la zona del proyecto; así como evitar retrasos y costos extras durante la ejecución de la misma.

e) PLAZO DE EJECUCION DE LA OBRA:

El plazo de ejecución de la obra será de 180 (ciento ochenta) días calendario.

f) VALOR REFERENCIAL

El Valor Referencial para la ejecución de la obra asciende a **S/ 7'952,341.81 (SIETE MILLONES NOVECIENTOS CIENTO Y DOS MIL TRESCIENTOS CUARENTA Y UNO CON 81/100 SOLES)**, incluido I.G.V. y con precios vigentes al mes de Agosto del 2022.

RESUMEN DE EJECUCIÓN DE OBRA	
1 OBRAS CIVILES	
Estructuras	S/ 3 506 911.70
Arquitectura	S/ 1 353 541.04
Inst. Sanitarias	S/ 441 368.01
Inst. Eléctricas	S/ 287 744.81
Mitigación Ambiental	S/ 84 855.30
COSTO DIRECTO	S/ 5 674 420.86
GG	S/ 497 409.77
UTIL	S/ 567 442.09
SUB TOTAL	S/ 6 739 272.72
IGV 18%	S/ 1 213 069.09
COSTO DE EJECUCION DE OBRA	S/ 7 952 341.81

g) AREA USUARIA

El área usuaria para el desarrollo de la siguiente contratación será la Dirección de Obras – Gerencia Regional de Infraestructura del Gobierno Regional de Piura.

h) SISTEMA DE CONTRATACION

El presente procedimiento se rige por el sistema A SUMA ALZADA de acuerdo con lo establecido en el análisis de precios unitarios y presupuesto analítico del expediente técnico, donde se han especificado las cantidades, magnitudes y calidad de la prestación, el sustento de metrados plano de detalles, especificaciones técnicas.



i) ENTREGA PARCIAL DEL TERRENO

ENTREGA PARCIAL
No se ha previsto la entrega parcial del terreno.

j) ADELANTOS

La Entidad Entregara adelantos directos y adelantos de materiales o insumos, conforme a lo estipulado en el artículo 180°, 181° y 182° del RLCE.

ADELANTO DIRECTO

"La Entidad otorgará 01 adelanto directo por el 10% del monto del contrato original.

El contratista debe solicitar formalmente el ADELANTO DIRECTO dentro de los ocho (8) días siguientes a la suscripción del contrato, adjuntando a su solicitud la garantía por adelantos mediante carta fianza o póliza de caución y el comprobante de pago correspondiente. La Entidad debe entregar el monto solicitado dentro de los siete (7) días contados a partir del día siguiente de recibida la solicitud del contratista.

Numero de entregas del Adelanto.	Porcentaje del Monto del Contrato Original	Tipo de Garantía
1	10% del Monto del Contrato Original.	CARTA FIANZA O POLIZA DE CAUCION

ADELANTO PARA MATERIALES O INSUMOS

"La Entidad otorgará adelantos para materiales o insumos por el 20% del monto del contrato original, conforme al calendario de adquisición de materiales o insumos presentado por el contratista.

Porcentaje del Monto del Contrato Original	Tipo de Garantía	Plazo de entrega de los adelantos	Porcentaje del Monto del Contrato Original
20% del Monto Contractual	CARTA FIANZA O POLIZA DE CAUCION	05 días calendario previos a la fecha prevista en el calendario de adquisición de materiales o insumos para cada adquisición.	20 días calendario anteriores al inicio del plazo antes mencionado

La entrega de los adelantos se realizará en un plazo de 05 días calendario previo a la fecha prevista en el calendario de adquisición de materiales o insumos para cada adquisición, con la finalidad que EL CONTRATISTA pueda disponer de los materiales o insumos en la oportunidad prevista en el calendario de avance de obra valorizado. Para tal efecto, EL CONTRATISTA debe solicitar la entrega del adelanto en un plazo de 20 días calendario anteriores al inicio del plazo antes mencionado, adjuntando a su solicitud la garantía por adelantos mediante carta fianza y el comprobante de pago respectivo.





k) FORMA DE PAGO DE VALORIZACIONES

Periodo de Valorización	Procedimiento y Plazos para la Valorización
Mensual	Se efectuara de acuerdo al Artículo 194° del Reglamento de la Ley de Contrataciones del Estado.

l) DE LA RESPONSABILIDAD DEL CONTRATISTA POR VICIOS OCULTOS

Plazo máximo de responsabilidad del contratista	Contabilizados a partir de la recepción de la obra
Siete (7) años	A partir de la conformidad de la recepción de la obra

m) PLAZO PARA EL PAGO DE LA LIQUIDACION DEL CONTRATO DE OBRA.

La Entidad o el contratista, según corresponda, deben efectuar el pago del monto correspondiente al saldo de la liquidación del contrato de obra en el plazo establecido según el siguiente cuadro, computados desde el día siguiente del consentimiento de la liquidación. Para tal efecto, la parte que solicita el pago debe presentar el comprobante de pago respectivo.

Plazo para el pago de la liquidación del contrato de obra
La Entidad considera el plazo de acuerdo a la disponibilidad presupuestaria.

n) DOMICILIO PARA NOTIFICAR EN EJECUCION CONTRACTUAL.

El postor ganador de la buena pro, considera un correo electrónico, a donde se le notificara todos los actos y actuaciones recaídos durante la ejecución contractual, como es el caso entre otros, de ampliaciones de plazo. Asimismo, señalara un domicilio legal en la Ciudad de Piura a donde se le notificaran los actos que tienen un procedimiento preestablecido de notificación, como es el caso de resolución o nulidad de contrato.

o) TRIBUTOS Y OTRAS OBLIGACIONES

Serán de cargo del Contratista todos los tributos, contribuciones y gravámenes que le corresponden de acuerdo a Ley. Toda responsabilidad de carácter laboral y por el pago de aportaciones sociales es exclusivamente del contratista.

p) DAÑOS A TERCEROS

Constituye obligación del Contratista el sumir los costos de reparación de los daños que ocasionen a las redes eléctricas, agua, desagüe, teléfonos y demás terceros. La negativa del Contratista en reparar el daño causado será causal de resolución del contrato.



q) INDEMNIZACIONES

Es obligación y responsabilidad del Contratista, atender los juicios, reclamos, demandas o acciones imputables a él o a su personal directa e indirectamente por actividades ilícitas, daños, pérdidas, accidentes, lesiones o muertes, producidos dentro de la obra y/o áreas aledañas de su influencia, como consecuencia de la ejecución de trabajos o negligencia. Es obligación y responsabilidad del Contratista, inspeccionar los inmuebles aledaños en el perímetro de la construcción, cuyas instalaciones y/o cimentaciones queden comprendidas en el área de influencia de las excavaciones efectuadas para el proyecto y que puedan ver afectada su estabilidad o continuidad y además de ejecutar cualquier obra que sea necesario para evitar accidentes o demandas de los propietarios.

r) USO DE CUADERNO DE OBRA DIGITAL

El Cuaderno de Obra Digital es una herramienta informática desarrollada y administrada por el Organismo Supervisor de las Contrataciones del Estado (OSCE) que sustituye al cuaderno de obra físico con las características y formalidades establecidas en la normativa de Contrataciones del Estado.

El acceso y uso del Cuaderno de Obra Digital están sujetos a lo previsto en la Directiva N° 009-2020-OSCE/CD; y a lo establecido en los términos y condiciones de uso del mismo.

Dicho instrumento indispensable para el control de la obra y para la comunicación entre la Entidad y el contratista, sustituye el cuaderno de obra físico que era vulnerable a riesgos de pérdida, deterioro o manipulación de información.

El registro del cuaderno de obra digital inicia en la fecha de entrega de terreno y culmina con el acto de recepción de obra. El inspector o supervisor, según corresponda, el residente responsable del registro ingresaran a la plataforma digital mediante credenciales (usuario y contraseña) asegurando la intangibilidad de la información registrada.

Entre sus distintas funciones, destacan el registro y seguimiento de la información en tiempo real, el registro de línea de asientos, la integración con plataforma del SEACE, la búsqueda de asientos registrados y el acceso a otros actores para el seguimiento y monitoreo de la obra.

De igual modo se podrán adjuntar evidencias como fotos, planos, presupuestos y otros archivos que contribuyan a registrar los eventos más relevantes que se susciten durante la ejecución de la obra, además que dado que esta publicado en el internet, será de acceso permanente, es decir todos los días del año, durante las 24 horas.

La Entidad otorgara al Residente de obra el acceso al cuaderno digital de obra – CDA, creándole su usuario al residente de la obra, indicando los siguientes datos, e contratista para la firma del contrato debe presentar los datos del residente de la obra a fin de iniciar el proceso de creación de usuario de uso del cuaderno de obra digital.

DATOS PARA GENERAR USUARIO DEL CUADERNO DE OBRA DIGITAL - RESIDENTE DE OBRA		
NOMBRE Y APELLIDOS	:	
DNI	:	
CORREO ELECTRONICO	:	
TELEFONO	:	



3.1.2. CONSIDERACIONES ESPECÍFICAS

a) DEL EQUIPAMIENTO

Deberá proponer los equipos y maquinarias necesarias para la ejecución de la obra, conforme al expediente técnico. Para la acreditación del equipo mínimo se presentará documentos que sustenten la propiedad de los equipos o carta de compromiso de alquiler de los equipos y/o declaración jurada que evidencien la disponibilidad de los mismos.

Deberá acreditar en cantidad y capacidades iguales o superiores a las indicadas:

EQUIPAMIENTO MINIMO	CANT.
CAMION VOLQUETE DE 15 m3	3
CARGADOR SOBRE LLANTAS DE 125-135 HP 3 yd3	1
GRUA SOBRE CAMION DE 5 ton	1
MOTONIVELADORA DE 125 HP	1
RETROEXCAVADORA SOBRE LLANTAS 58 HP 1/2 y3	1
COMPACTADORA VIBRATORIA TIPO PLANCHA 7 HP	1
TEODOLITO	1
VIBRADOR DE CONCRETO 4 HP 2.40"	1
MOTOSOLDADORA DE 250ª	1
NIVEL TOPOGRAFICO	1
PLANCHA COMPACTADORA VIBRATORIA 4.0 HP	1
GRUPO ELECTROGENO DE 7 KW.	1
MEZCLADORA DE CONCRETO DE 9 -11p3	2

b) DEL PLANTEL PROFESIONAL

El contratista deberá proponer todo el personal profesional y técnico requerido para la Ejecución de la obra:

DEL PERSONAL CLAVE:

PLANTEL PROFESIONAL CLAVE	
N°	Cargo
1	Ingeniero Residente de Obra
2	Ingeniero Ambiental y/o Especialista en Medio Ambiente
3	Ingeniero de Seguridad Industrial y Salud en el Trabajo
4	Arquitecto

FORMACIÓN ACADÉMICA Y EXPERIENCIA DEL PERSONAL NO CLAVE: serán presentados antes del inicio de la obra

Nº	Cargo – rol del plantel profesional no clave	Formación Académica	Experiencia.
01	Maestro de Obra y/o Maestro Capataz General	Técnico de Construcción Civil Titulado a Nombre de la Nación o que haya culminado el Plan de Estudios del Título Profesional de Construcción Civil.	Deberá Acreditar Veinticuatro (24) Meses de experiencia como Maestro de obra y/o Asistente Técnico en Construcción Civil y/o Asistente Técnico en la ejecución de obras en general.

02	Ingeniero Asistente y de Valorizaciones	Ingeniero Civil y/o Arquitecto.	Deberá acreditar Veinticuatro (24) Meses de experiencia como Ingeniero Asistente de Obra y/o Especialista en Valorizaciones en la ejecución de obras en general.
03	Administrador de Obra	Licenciado en ciencias administrativas y/o Contador.	Deberá Acreditar Veinticuatro (24) Meses de experiencia como Administrador de Obra y/o Administrador de Contrato en la ejecución de obras en general.

c) DE LA EXPERIENCIA DEL EJECUTOR DE OBRA

El postor debe estar inscrito en el Registro Nacional de Proveedores categoría ejecutor de obras y no debe estar impedido, sancionado e inhabilitado para contratar con el estado.

Persona Natural y/o jurídica con inscripción en el Registro Nacional de Proveedores (RNP) en el rubro de ejecutor de obras, vigentes con un monto facturado acumulado de UNA (01) VEZ el valor referencial de la contratación en obras iguales o similares.

El postor debe acreditar un monto facturado acumulado según lo consignado en el siguiente cuadro, en ejecución de obras similares, durante los 10 años anteriores a la fecha de la presentación de ofertas que se computa desde la suscripción del acta de recepción de obra.

Acreditación del Monto Facturado Acumulado	Se consideran las siguientes obras similares.
UNA (01) VEZ EL VALOR REFERENCIAL	Se considera Obra similar a: OBRAS DE MEJORAMIENTO Y/O CREACION Y/O CONSTRUCCION Y/O INSTALACION Y/O REHABILITACION Y/O RECONSTRUCCION Y/O RECUPERACION DE: CENTRO RECREACIONAL Y DEPORTIVO Y/O INFRAESTRUCTURA EDUCATIVA Y/O SERVICIOS EDUCATIVOS.

d) CONDICIONES DE LOS CONSORCIADOS

De conformidad con el numeral 49.5 del Artículo 49 del Reglamento, la Entidad puede incluir el cumplimiento de condiciones a los consorcios. En caso de haberlo considerado, incluir lo siguiente.

1. El número máximo de consorciados es de dos (2) integrantes.
2. El porcentaje mínimo de participación de cada consorciado es de 40%.
3. El porcentaje mínimo de participación en la ejecución del contrato, para el integrante del consorcio que acredite mayor experiencia, es de 55%.

e) DE LAS OTRAS PENALIDADES DISTINTAS A LA PENALIDAD POR MORA

De acuerdo con el artículo 163 del Reglamento, se pueden establecer otras penalidades, distintas al retraso o mora, las cuales deben ser objetivas, razonables, congruentes y proporcionales con el objeto de la contratación.

Otras penalidades			
N°	Supuestos de aplicación de penalidad	Forma de cálculo	Procedimiento
1	Cuando el personal del plantel profesional clave permanece menos de sesenta (60) días calendario o del íntegro del plazo de ejecución, si este es menor a los sesenta (60) días calendario, de conformidad con las disposiciones establecidas en el numeral 190.2 del artículo 190 del RLCE.	(0.75) UIT por cada día de ausencia del personal en obra en el plazo previsto.	Según informe del Supervisor de la Obra y/o Dirección de Obras.



2	En caso el contratista incumpla con su obligación de ejecutar la prestación con el personal acreditado o debidamente sustituido.	Una (1) UIT por cada día de ausencia del personal en obra.	Según informe del Supervisor de la Obra y/o Dirección de Obras.
3	En caso culmine la relación contractual entre el contratista y el personal ofertado y la Entidad no haya aprobado la sustitución del personal por no cumplir con las experiencias y calificaciones requeridas.	(1) UIT por cada día de ausencia del personal en la obra.	Según informe del Supervisor de la Obra y/o Dirección de Obras.
4	CARTEL DE OBRA: Cuando el contratista no coloque el cartel de obra dentro de los 3 días de iniciada la obra	(0.2) UIT por cada día de incumplimiento.	Según informe del Supervisor de la Obra y/o Dirección de Obras.
5	SEGURIDAD Y SEÑALIZACIÓN DE OBRA: Seguridad y señalización de obra: Cuando no se cumple con las normas de seguridad y señalización durante la ejecución de la obra.	(0.3) UIT por cada vez.	Según informe del Supervisor de la Obra y/o Dirección de Obras.
6	INDUMENTARIA E IMPLEMENTOS DE PROTECCIÓN PERSONAL: Cuando el contratista no cumpla en dotar al personal los implementos o equipos básicos de protección personal, en la ejecución de la Obra, conforme lo establecido en la NORMA G.050. El contratista deberá cumplir obligatoriamente el Artículo 10° Equipos Básicos de Protección Personal (EPP) de la NORMA G.050 del Reglamento Nacional de Edificaciones. Uniforme. Protector o cascos de Seguridad tipo jockey contra impacto y/o descarga eléctrica. (Según sea el caso). Para Identificar la categoría y ocupación de los trabajadores, los cascos de seguridad serán de colores específicos. Calzado de seguridad (botas de jébe, botines dieléctricos, botines de cuero) Según sea el caso. Protectores de Oídos, (Tapones de oído o auriculares) según sea el caso. Protectores Visuales (Gafas de seguridad, Pantallas de soldadura, etc.) según sea el caso. Arnés de Seguridad. Guantes de Seguridad según sea el caso (Dieléctricos, de Cuero o de plástico o jébe) Mascarilla anti polvo.	(0.3) UIT por cada vez.	Según informe del Supervisor de la Obra y/o Dirección de Obras.
7	PLAN PARA LA VIGILANCIA, PREVENCIÓN Y CONTROL DE COVID-19 EN EL TRABAJO: Cuando el Contratista no cumpla con todos los protocolos establecidos en el Plan de Vigilancia, Control y Prevención COVID-19.	(0.5) UIT por cada vez.	Según informe del Supervisor de la Obra y/o Dirección de Obras.





8	INGRESO DE MATERIALES: Cuando el Contratista ingrese materiales a la obra sin la autorización del Inspector y/o Supervisor.	(0.5) UIT por cada vez.	Según informe del Supervisor de la Obra y/o Dirección de Obras.
9	CALIDAD DE MATERIALES: Cuando el Contratista emplee materiales que no cumplan los requisitos de las especificaciones técnicas del expediente técnico y las normativas vigentes. EL CONTRATISTA deberá retirar dicho material y reemplazarlo por otro que cumpla con las especificaciones técnicas, siendo dicho reemplazo sin costo alguno para la Entidad. (Los originales de las pruebas deberán ser entregados en Liquidaciones de la entidad).	(0.5) UIT por cada vez.	Según informe del Supervisor de la Obra y/o Dirección de Obras.
10	EQUIPOS DEL CONTRATISTA: Cuando el Contratista no cuenta con los equipos mínimos exigidos en el expediente técnico conforme a su propuesta técnica, o que los tenga incompletos para la ejecución de obra.	(0.5) UIT por cada vez.	Según informe del Supervisor de la Obra y/o Dirección de Obras.
11	ENTREGA DE INFORMACION INCOMPLETA: Cuando el Contratista entregue documentación incompleta perjudicando en trámite normal de los mismos (solicitud de adelantos, ampliaciones de plazo y otros), La multa será por cada trámite documentario.	(0.5) UIT por cada vez.	Según informe del Supervisor de la Obra y/o Dirección de Obras.
12	Cuando el Contratista no cumpla con entregar el CALENDARIO DE AVANCE DE OBRA VALORIZADO, DIAGRAMA DE BARRAS GANTT, PROGRAMACIÓN CPM Y CALENDARIO DE ADQUISICIÓN DE MATERIALES adecuado a la fecha de inicio del plazo contractual, en un plazo de 05 días calendario.	(0.3) UIT por cada día.	Según informe del Supervisor de la Obra y/o Dirección de Obras.
13	CALENDARIO DE AVANCE DE OBRA VALORIZADO, DIAGRAMA DE BARRAS GANTT, PROGRAMACIÓN CPM, POR AMPLIACIONES DE PLAZO: Cuando el calendario de obra no los actualice por ampliaciones de plazo otorgadas según lo establecido en el art. 85 del Reglamento.	(0.2) UIT por cada día.	Según informe del Supervisor de la Obra y/o Dirección de Obras.
14	PRUEBAS Y ENSAYOS. - Cuando el Contratista no realiza las pruebas y ensayos oportunamente para verificar la calidad de los materiales y las dosificaciones.	(0.5) UIT por cada vez.	Según informe del Supervisor de la Obra y/o Dirección de Obras.
15	RESIDENTE DE OBRA: Cuando el Residente de la Obra no se encuentra en forma permanente en la obra.	(0.75) UIT por cada día de ausencia del personal en obra.	Según informe del Supervisor de la Obra y/o Dirección de Obras.
16	ENTREGA DE LOS PLANOS POST CONSTRUCCIÓN: Cuando el contratista no entrega en forma oportuna los planos post construcción (Máximo en un plazo de 15 días calendario de culminada la obra), de tal manera que impide a la Comisión de Recepción de la obra, cumplir con sus funciones.	(0.2) UIT por cada día de incumplimiento.	Según informe del Supervisor de la Obra y/o Dirección de Obras.





17	INFORME DE GESTIÓN DE RIESGOS. Por la no anotación de manera semanal (como mínimo) en cuaderno de obra del seguimiento y control de plan de gestión de riesgos del expediente técnico. La penalidad será por cada vez de incumplimiento.	0.5 UIT por cada vez de incumplimiento.	Según informe del inspector o supervisor de la obra. O según verificación inopinada de la Dirección de Obra, validada por un acta de constatación física en la zona, tomada en el transcurso del día laborable según horario de obra.
----	--	---	---

Para el caso de la multa considerada en los Ítem 1 y 11 serán eximidos de la penalidad en los siguientes casos:

- Por fallecimiento del Profesional
- Por enfermedad que impida la permanencia del profesional sustentando con certificado médico, que podrá ser verificado por la Entidad.
- Despido del profesional por disposición de la Entidad.
- Cambio del Profesional, cuando el inicio de la obra se haya postergado por más de 60 días entre el otorgamiento de la buena pro y la entrega del terreno.
- En ninguno de los casos el hacerse efectivo la multa impuesta por estos agravantes exime de responsabilidad al Contratista debiendo levantar dichas faltas a costo del Contratista en el mejor tiempo posible.
- La presente Tabla de Penalidades consta de trece (13) faltas, para cuya aplicación la Entidad procederá a efectuar la aplicación de la multa correspondiente en la valorización del mes donde ocurrió la falta.
- La sucesión persistente de faltas, además de la aplicación de las penalidades respectivas será causal de la Resolución del Contrato.
- Cabe precisar que la penalidad por mora y las otras penalidades, pueden alcanzar cada una un monto máximo equivalente al diez por ciento (10%) del monto del contrato vigente, o de ser el caso, del ítem que debió ejecutarse.

f) DE LA RECEPCIÓN DE OBRA

Recepción de obra parcial / total
La recepción de la obra será total.

g) OTROS ASPECTOS

- ❖ La participación del Residente de Obra, será de manera permanente, directa y exclusiva, teniendo en consideración la complejidad y magnitud de la obra de conformidad con el artículo 75 del Reglamento.
- ❖ Conforme al marco normativo, el residente de obra no puede desempeñarse como tal en dos o más obras a la vez.
- ❖ El contratista está obligado a tomar todas las medidas de seguridad necesarias para evitar peligros contra la integridad, la vida y la propiedad de las personas, instituciones o firmas durante la ejecución de la obra. En este sentido deberá dotar a su personal, de los equipos y herramientas pertinentes para la realización de todos los trabajos.



Página 23 de 26

Importante

Para determinar que los postores cuentan con las capacidades necesarias para ejecutar el contrato, el comité de selección incorpora los requisitos de calificación que se extraen del expediente técnico, no pudiendo incluirse requisitos adicionales a los previstos en el mismo, ni distintos a los siguientes:



3.2. REQUISITOS DE CALIFICACIÓN

3.1. REQUISITOS DE CALIFICACIÓN

A	CAPACIDAD TÉCNICA Y PROFESIONAL																												
A.1	EQUIPAMIENTO ESTRATÉGICO																												
<u>Requisitos:</u>																													
<table border="1"><thead><tr><th>EQUIPAMIENTO MINIMO</th><th>CANT.</th></tr></thead><tbody><tr><td>CAMION VOLQUETE DE 15 m3</td><td>3</td></tr><tr><td>CARGADOR SOBRE LLANTAS DE 125-135 HP 3 yd3</td><td>1</td></tr><tr><td>GRUA SOBRE CAMION DE 5 ton</td><td>1</td></tr><tr><td>MOTONIVELADORA DE 125 HP</td><td>1</td></tr><tr><td>RETROEXCAVADORA SOBRE LLANTAS 58 HP 1/2 y3</td><td>1</td></tr><tr><td>COMPACTADORA VIBRATORIA TIPO PLANCHA 7 HP</td><td>1</td></tr><tr><td>TEODOLITO</td><td>1</td></tr><tr><td>VIBRADOR DE CONCRETO 4 HP 2.40"</td><td>1</td></tr><tr><td>MOTOSOLDADORA DE 250^a</td><td>1</td></tr><tr><td>NIVEL TOPOGRAFICO</td><td>1</td></tr><tr><td>PLANCHA COMPACTADORA VIBRATORIA 4.0 HP</td><td>1</td></tr><tr><td>GRUPO ELECTROGENO DE 7 KW.</td><td>1</td></tr><tr><td>MEZCLADORA DE CONCRETO DE 9 -11p3</td><td>2</td></tr></tbody></table>		EQUIPAMIENTO MINIMO	CANT.	CAMION VOLQUETE DE 15 m3	3	CARGADOR SOBRE LLANTAS DE 125-135 HP 3 yd3	1	GRUA SOBRE CAMION DE 5 ton	1	MOTONIVELADORA DE 125 HP	1	RETROEXCAVADORA SOBRE LLANTAS 58 HP 1/2 y3	1	COMPACTADORA VIBRATORIA TIPO PLANCHA 7 HP	1	TEODOLITO	1	VIBRADOR DE CONCRETO 4 HP 2.40"	1	MOTOSOLDADORA DE 250 ^a	1	NIVEL TOPOGRAFICO	1	PLANCHA COMPACTADORA VIBRATORIA 4.0 HP	1	GRUPO ELECTROGENO DE 7 KW.	1	MEZCLADORA DE CONCRETO DE 9 -11p3	2
EQUIPAMIENTO MINIMO	CANT.																												
CAMION VOLQUETE DE 15 m3	3																												
CARGADOR SOBRE LLANTAS DE 125-135 HP 3 yd3	1																												
GRUA SOBRE CAMION DE 5 ton	1																												
MOTONIVELADORA DE 125 HP	1																												
RETROEXCAVADORA SOBRE LLANTAS 58 HP 1/2 y3	1																												
COMPACTADORA VIBRATORIA TIPO PLANCHA 7 HP	1																												
TEODOLITO	1																												
VIBRADOR DE CONCRETO 4 HP 2.40"	1																												
MOTOSOLDADORA DE 250 ^a	1																												
NIVEL TOPOGRAFICO	1																												
PLANCHA COMPACTADORA VIBRATORIA 4.0 HP	1																												
GRUPO ELECTROGENO DE 7 KW.	1																												
MEZCLADORA DE CONCRETO DE 9 -11p3	2																												
<u>Acreditación:</u>																													
De conformidad con el numeral 49.3 del artículo 49 y el literal e) del numeral 139.1 del artículo 139 del Reglamento este requisito de calificación se acredita para la suscripción del contrato.																													
Importante																													
No corresponde solicitar como equipamiento que el postor cuente con oficinas, locales u otros espacios físicos. Asimismo, no se puede requerir características, años de antigüedad y demás condiciones del equipamiento que no consten en el expediente técnico.																													
A.2	CALIFICACIONES DEL PLANTEL PROFESIONAL CLAVE																												
FORMACIÓN ACADÉMICA DEL PLANTEL PROFESIONAL CLAVE																													
<u>Requisitos:</u>																													
<table border="1"><thead><tr><th colspan="4">PLANTEL PROFESIONAL CLAVE</th></tr><tr><th>N°</th><th>Cargo</th><th>Formación Académica</th><th>Grado o Título Profesional</th></tr></thead><tbody><tr><td>1</td><td>Ingeniero Residente de Obra</td><td>Ingeniero Civil y/o Arquitecto.</td><td rowspan="4">Título a Nombre de la Nación</td></tr><tr><td>2</td><td>Ingeniero Ambiental y/o Especialista en Medio Ambiente</td><td>Ingeniero Civil y/o Ingeniero Ambiental.</td></tr><tr><td>3</td><td>Ingeniero de Seguridad Industrial y Salud en el Trabajo</td><td>Ingeniero Civil y/o Ingeniero de Higiene y Seguridad Industrial y/o Ingeniero Industrial</td></tr><tr><td>4</td><td>Arquitecto</td><td>Arquitecto.</td></tr></tbody></table>		PLANTEL PROFESIONAL CLAVE				N°	Cargo	Formación Académica	Grado o Título Profesional	1	Ingeniero Residente de Obra	Ingeniero Civil y/o Arquitecto.	Título a Nombre de la Nación	2	Ingeniero Ambiental y/o Especialista en Medio Ambiente	Ingeniero Civil y/o Ingeniero Ambiental.	3	Ingeniero de Seguridad Industrial y Salud en el Trabajo	Ingeniero Civil y/o Ingeniero de Higiene y Seguridad Industrial y/o Ingeniero Industrial	4	Arquitecto	Arquitecto.							
PLANTEL PROFESIONAL CLAVE																													
N°	Cargo	Formación Académica	Grado o Título Profesional																										
1	Ingeniero Residente de Obra	Ingeniero Civil y/o Arquitecto.	Título a Nombre de la Nación																										
2	Ingeniero Ambiental y/o Especialista en Medio Ambiente	Ingeniero Civil y/o Ingeniero Ambiental.																											
3	Ingeniero de Seguridad Industrial y Salud en el Trabajo	Ingeniero Civil y/o Ingeniero de Higiene y Seguridad Industrial y/o Ingeniero Industrial																											
4	Arquitecto	Arquitecto.																											
<u>Acreditación:</u>																													
De conformidad con el numeral 49.3 del artículo 49 y el literal e) del numeral 139.1 del artículo 139 del Reglamento este requisito de calificación se acredita para la suscripción del contrato.																													
Importante																													



- El residente de la obra debe cumplir las calificaciones establecidas en el artículo 179 del Reglamento.

A.3 EXPERIENCIA DEL PLANTEL PROFESIONAL CLAVE

Requisitos:

PLANTEL PROFESIONAL CLAVE					
N°	Cargo	Tiempo de Experiencia	Cargos/Puestos Desempeñados	Especialidad Requerida	Computo de la Experiencia
1	Ingeniero Residente de Obra	03 años	Residente y/o Supervisor y/o Inspector y/o Jefe De Supervisión	Ejecución y/o supervisión de obras iguales o similares	Computo de la experiencia requerida, desde la colegiatura
2	Ingeniero Ambiental y/o Especialista en Medio Ambiente	02 años	Especialista Ambiental y/o Especialista en Impacto Ambiental y/o Especialista en Medio Ambiente	Ejecución y/o supervisión de obras en general	
3	Ingeniero de Seguridad Industrial y Salud en el Trabajo	02 años	Especialista en seguridad y salud ocupacional y/o Ingeniero de Seguridad de Obra	Ejecución y/o supervisión de obras en general	
4	Arquitecto	02 años	Especialista en Arquitectura.	Ejecución y/o supervisión de obras iguales o similares.	

Acreditación:

De conformidad con el numeral 49.3 del artículo 49 y el literal e) del numeral 139.1 del artículo 139 del Reglamento este requisito de calificación se acredita para la suscripción del contrato.

Importante

El residente de la obra debe cumplir la experiencia mínima establecida en el artículo 179 del Reglamento.

B EXPERIENCIA DEL POSTOR EN LA ESPECIALIDAD

Requisitos:

El postor debe acreditar un monto facturado acumulado equivalente a **S/ 7'952,341.81 (SIETE MILLONES NOVECIENTOS CINCUENTA Y DOS MIL TRESCIENTOS CUARENTA Y UNO CON 81/100 SOLES)**, en la ejecución de obras similares, durante los 10 años anteriores a la fecha de la presentación de ofertas que se computarán desde la suscripción del acta de recepción de obra.

Se considerará obra similar a: OBRAS DE MEJORAMIENTO Y/O CREACION Y/O CONSTRUCCION Y/O INSTALACION Y/O RECONSTRUCCION Y/O RECUPERACION DE: CENTRO RECREACIONAL Y DEPORTIVO Y/O INFRAESTRUCTURA EDUCATIVA Y/O SERVICIOS EDUCATIVOS.

Acreditación:

La experiencia del postor se acreditará con copia simple de: (i) contratos y sus respectivas actas de recepción de obra; (ii) contratos y sus respectivas resoluciones de liquidación; o (iii) contratos y sus respectivas constancias de prestación o cualquier otra documentación¹ de la cual se desprenda



¹ De acuerdo con la Opinión N° 185-2017/DTN "cualquier otra documentación", se entiende como tal a todo documento emitido por la Entidad contratante con ocasión de la ejecución de la obra que cumpla con demostrar de manera indubitable aquello que se acredita, por ejemplo mediante, las resoluciones de liquidación de obra, las actas de recepción de conformidad, entre otros.



fehacientemente que la obra fue concluida, así como el monto total que implicó su ejecución; correspondientes a un máximo de veinte (20) contrataciones.

En los casos que se acredite experiencia adquirida en consorcio, debe presentarse la promesa de consorcio o el contrato de consorcio del cual se desprenda fehacientemente el porcentaje de las obligaciones que se asumió en el contrato presentado; de lo contrario, no se computará la experiencia proveniente de dicho contrato.

Asimismo, cuando se presenten contratos derivados de procesos de selección convocados antes del 20.09.2012, la calificación se ceñirá al método descrito en la Directiva "Participación de Proveedores en Consorcio en las Contrataciones del Estado", debiendo presumirse que el porcentaje de las obligaciones equivale al porcentaje de participación de la promesa de consorcio o del contrato de consorcio. En caso que en dichos documentos no se consigne el porcentaje de participación se presumirá que las obligaciones se ejecutaron en partes iguales.

Si el titular de la experiencia no es el postor, consignar si dicha experiencia corresponde a la matriz en caso que el postor sea sucursal, o fue transmitida por reorganización societaria, debiendo acompañar la documentación sustentatoria correspondiente.

Si el postor acredita experiencia de otra persona jurídica como consecuencia de una reorganización societaria, debe presentar adicionalmente el **Anexo N° 9**.

Cuando los contratos presentados se encuentren expresados en moneda extranjera, debe indicarse el tipo de cambio venta publicado por la Superintendencia de Banca, Seguros y AFP correspondiente a la fecha de suscripción.

Sin perjuicio de lo anterior, los postores deben llenar y presentar el **Anexo N° 10** referido a la experiencia del postor en la especialidad.

Importante

En el caso de consorcios, la calificación de la experiencia se realiza conforme a la Directiva "Participación de Proveedores en Consorcio en las Contrataciones del Estado".

Importante

- Si como resultado de una consulta u observación corresponde precisarse o ajustarse el requerimiento, se solicita la autorización del área usuaria y se pone de conocimiento de tal hecho a la dependencia que aprobó el expediente de contratación, de conformidad con el numeral 72.3 del artículo 72 del Reglamento.
- Los requisitos de calificación determinan si los postores cuentan con las capacidades necesarias para ejecutar el contrato, lo que debe ser acreditado documentalmente, y no mediante declaración jurada.



Importante

- Si como resultado de una consulta u observación corresponde precisarse o ajustarse el requerimiento, se solicita la autorización del área usuaria y se pone de conocimiento de tal hecho a la dependencia que aprobó el expediente de contratación, de conformidad con el numeral 72.3 del artículo 72 del Reglamento.
- Los requisitos de calificación determinan si los postores cuentan con las capacidades necesarias para ejecutar el contrato, lo que debe ser acreditado documentalmente, y no mediante declaración jurada.



CAPÍTULO IV FACTORES DE EVALUACIÓN

La evaluación se realiza sobre la base de cien (100) puntos.

Para determinar la oferta con el mejor puntaje y el orden de prelación de las ofertas, se considera lo siguiente:

FACTOR DE EVALUACIÓN	PUNTAJE / METODOLOGÍA PARA SU ASIGNACIÓN
A. PRECIO	
<p><u>Evaluación:</u></p> <p>Se evaluará considerando el precio ofertado por el postor.</p> <p><u>Acreditación:</u></p> <p>Se acreditará mediante el documento que contiene el precio de la oferta (Anexo N° 6).</p>	<p>La evaluación consistirá en otorgar el máximo puntaje a la oferta de precio más bajo y se otorga a las demás ofertas puntajes inversamente proporcionales a sus respectivos precios, según la siguiente fórmula:</p> $P_i = \frac{O_m \times PMP}{O_i}$ <p>I = Oferta Pi = Puntaje de la oferta a evaluar Oi = Precio i Om = Precio de la oferta más baja PMP = Puntaje máximo del precio</p> <p>[100] puntos</p>

Importante

Los factores de evaluación elaborados por el comité de selección deben ser objetivos y guardan vinculación, razonabilidad y proporcionalidad con el objeto de la contratación. Asimismo, estos no pueden calificar con puntaje el cumplimiento del Expediente Técnico ni los requisitos de calificación.

CAPÍTULO V PROFORMA DEL CONTRATO

Importante

- *Dependiendo del objeto del contrato, de resultar indispensable, puede incluirse cláusulas adicionales o la adecuación de las propuestas en el presente documento, las que en ningún caso pueden contemplar disposiciones contrarias a la normativa vigente ni a lo señalado en este capítulo.*
- *En el caso de contratación de obras por paquete, se debe suscribir un contrato por cada obra incluida en el paquete.*

Conste por el presente documento, la contratación de la ejecución de la obra [CONSIGNAR LA DENOMINACIÓN DE LA CONVOCATORIA], que celebra de una parte [CONSIGNAR EL NOMBRE DE LA ENTIDAD], en adelante LA ENTIDAD, con RUC N° [.....], con domicilio legal en [.....], representada por [.....], identificado con DNI N° [.....], y de otra parte [.....], con RUC N° [.....], con domicilio legal en [.....], inscrita en la Ficha N° [.....] Asiento N° [.....] del Registro de Personas Jurídicas de la ciudad de [.....], debidamente representado por su Representante Legal, [.....], con DNI N° [.....], según poder inscrito en la Ficha N° [.....], Asiento N° [.....] del Registro de Personas Jurídicas de la ciudad de [.....], a quien en adelante se le denominará EL CONTRATISTA en los términos y condiciones siguientes:

CLÁUSULA PRIMERA: ANTECEDENTES

Con fecha [.....], el comité de selección adjudicó la buena pro de la LICITACIÓN PÚBLICA N° [CONSIGNAR NOMENCLATURA DEL PROCEDIMIENTO DE SELECCIÓN] para la contratación de la ejecución de la obra [CONSIGNAR LA DENOMINACIÓN DE LA CONVOCATORIA], a [INDICAR NOMBRE DEL GANADOR DE LA BUENA PRO], cuyos detalles e importe constan en los documentos integrantes del presente contrato.

CLÁUSULA SEGUNDA: OBJETO

El presente contrato tiene por objeto [CONSIGNAR EL OBJETO DE LA CONTRATACIÓN].

CLÁUSULA TERCERA: MONTO CONTRACTUAL

El monto total del presente contrato asciende a [CONSIGNAR MONEDA Y MONTO], que incluye todos los impuestos de Ley.

Este monto comprende el costo de la ejecución de la obra, todos los tributos, seguros, transporte, inspecciones, pruebas y, de ser el caso, los costos laborales conforme a la legislación vigente, así como cualquier otro concepto que pueda tener incidencia sobre la ejecución de la prestación materia del presente contrato.

CLÁUSULA CUARTA: DEL PAGO¹⁸

LA ENTIDAD se obliga a pagar la contraprestación a EL CONTRATISTA en [INDICAR MONEDA], en periodos de valorización [CONSIGNAR MENSUALES U OTRO TIPO DE PERIODO], conforme a lo previsto en la sección específica de las bases. Asimismo, LA ENTIDAD o EL CONTRATISTA, según corresponda, se obligan a pagar el monto correspondiente al saldo de la liquidación del contrato de obra, en el plazo de [CONSIGNAR PLAZO EN DÍAS] días calendario, computados desde el día siguiente del consentimiento de la liquidación.

En caso de retraso en el pago de las valorizaciones, por razones imputables a LA ENTIDAD, EL CONTRATISTA tiene derecho al reconocimiento de los intereses legales efectivos, de conformidad

¹⁸ En cada caso concreto, dependiendo de la naturaleza del contrato, podrá adicionarse la información que resulte pertinente a efectos de generar el pago.

con el artículo 39 de la Ley de Contrataciones del Estado y los artículos 1244, 1245 y 1246 del Código Civil. Para tal efecto, se formulará una valorización de intereses y el pago se efectuará en las valorizaciones siguientes.

CLÁUSULA QUINTA: DEL PLAZO DE LA EJECUCIÓN DE LA PRESTACIÓN

El plazo de ejecución del presente contrato es de [.....] días calendario, el mismo que se computa desde el día siguiente de cumplidas las condiciones previstas en el artículo 176 del Reglamento.

CLÁUSULA SEXTA: PARTES INTEGRANTES DEL CONTRATO

El presente contrato está conformado por las bases integradas, la oferta ganadora, así como los documentos derivados del procedimiento de selección que establezcan obligaciones para las partes.

CLÁUSULA SÉTIMA: GARANTÍAS

EL CONTRATISTA entregó al perfeccionamiento del contrato la respectiva garantía incondicional, solidaria, irrevocable, y de realización automática en el país al solo requerimiento, a favor de LA ENTIDAD, por los conceptos, montos y vigencias siguientes:

- De fiel cumplimiento del contrato: [CONSIGNAR EL MONTO], a través de la [INDICAR EL TIPO DE GARANTÍA PRESENTADA] N° [INDICAR NÚMERO DEL DOCUMENTO] emitida por [SEÑALAR EMPRESA QUE LA EMITE]. Monto que es equivalente al diez por ciento (10%) del monto del contrato original, la misma que debe mantenerse vigente hasta el consentimiento de la liquidación final.

En el caso que corresponda, consignar lo siguiente:

- Garantía fiel cumplimiento por prestaciones accesorias: [CONSIGNAR EL MONTO], a través de la [INDICAR EL TIPO DE GARANTÍA PRESENTADA] N° [INDICAR NÚMERO DEL DOCUMENTO] emitida por [SEÑALAR EMPRESA QUE LA EMITE], la misma que debe mantenerse vigente hasta el cumplimiento total de las obligaciones garantizadas.

CLÁUSULA OCTAVA: EJECUCIÓN DE GARANTÍAS POR FALTA DE RENOVACIÓN

LA ENTIDAD puede solicitar la ejecución de las garantías cuando EL CONTRATISTA no las hubiere renovado antes de la fecha de su vencimiento, conforme a lo dispuesto en el literal a) del numeral 155.1 del artículo 155 del Reglamento de la Ley de Contrataciones del Estado.

CLÁUSULA NOVENA: ADELANTO DIRECTO

"LA ENTIDAD otorgará [CONSIGNAR NÚMERO DE ADELANTOS A OTORGARSE] adelantos directos por el [CONSIGNAR PORCENTAJE QUE EN NINGÚN CASO EXCEDAN EN CONJUNTO EL 10% DEL MONTO DEL CONTRATO ORIGINAL] del monto del contrato original.

EL CONTRATISTA debe solicitar formalmente el [CONSIGNAR ADELANTO O PRIMER DESEMBOLSO DEL ADELANTO DIRECTO] dentro de los ocho (8) días siguientes a la suscripción del contrato, adjuntando a su solicitud la garantía por adelantos mediante carta fianza o póliza de caución y el comprobante de pago correspondiente. LA ENTIDAD debe entregar el monto solicitado dentro de los siete (7) días siguientes a la presentación de la solicitud de EL CONTRATISTA.

Asimismo, EL CONTRATISTA debe solicitar la entrega de los demás adelantos directos en [CONSIGNAR EL PLAZO Y OPORTUNIDAD PARA LA SOLICITUD]¹⁹. La entrega del o los adelantos se realizará en [CONSIGNAR PLAZO Y OPORTUNIDAD].²⁰

Vencido el plazo para solicitar el adelanto no procederá la solicitud.

- Si LA ENTIDAD considera necesario entregar adelantos para materiales e insumos a EL CONTRATISTA, deberá consignar la siguiente cláusula:

¹⁹ Indicar el plazo y oportunidad conforme al expediente de contratación.

²⁰ Este párrafo solo deberá ser incluido cuando la Entidad prevea la entrega de más de un adelanto directo al contratista.

CLÁUSULA DÉCIMA: ADELANTO PARA MATERIALES E INSUMOS

"LA ENTIDAD otorgará adelantos para materiales e insumos por el [CONSIGNAR PORCENTAJE²¹] del monto del contrato original, conforme al calendario de adquisición de materiales e insumos presentado por EL CONTRATISTA.

La entrega de los adelantos se realizará en un plazo de [CONSIGNAR PLAZO] días calendario previos a la fecha prevista en el calendario de adquisición de materiales e insumos para cada adquisición, con la finalidad que EL CONTRATISTA pueda disponer de los materiales e insumos en la oportunidad prevista en el calendario de avance de obra valorizado. Para tal efecto, EL CONTRATISTA debe solicitar la entrega del adelanto en un plazo de [CONSIGNAR PLAZO] días calendario anteriores al inicio del plazo antes mencionado, adjuntando a su solicitud la garantía por adelantos mediante carta fianza o póliza de caución y el comprobante de pago respectivo.

La primera solicitud de EL CONTRATISTA debe realizarse una vez iniciado el plazo de ejecución de la obra. No procede el otorgamiento del adelanto para materiales e insumos en los casos en que las solicitudes correspondientes sean realizadas con posterioridad a las fechas señaladas en el calendario de adquisición de materiales e insumos.

CLÁUSULA UNDÉCIMA: CONFORMIDAD DE LA OBRA

La conformidad de la obra será dada con la suscripción del Acta de Recepción de Obra.

CLÁUSULA DUODÉCIMA: DECLARACIÓN JURADA DEL CONTRATISTA

EL CONTRATISTA declara bajo juramento que se compromete a cumplir las obligaciones derivadas del presente contrato, bajo sanción de quedar inhabilitado para contratar con el Estado en caso de incumplimiento.

CLÁUSULA DÉCIMA TERCERA: ASIGNACIÓN DE RIESGOS DEL CONTRATO DE OBRA

Anexo N° 03										
Formato para asignar los riesgos										
1. NÚMERO Y FECHA DEL DOCUMENTO		Número	N° 001-2022		2. DATOS GENERALES DEL PROYECTO		Nombre del Proyecto	1 CREACION DE LOS SERVICIOS DEPORTIVOS Y RECREATIVOS EN EL POLIDEPORTIVO EN EL CENTRO POBLADO 19 DE AGOSTO. DISTRITO DE LA UNION - PROVINCIA DE PIURA - DEPARTAMENTO DE PIURA. CON CUI 2495276		
		Fecha	Agosto 2022				Ubicación Geográfica	CENTRO POBLADO 19 DE AGOSTO-VILLA TABLAZO NORTE-LA UNION-PIURA-PIURA		
3.INFORMACIÓN DEL RIESGO				4 PLAN DE RESPUESTA A LOS RIESGOS						
				4.1 ESTRATEGIA SELECCIONADA			4.2 ACCIONES A REALIZAR EN EL MARCO DEL PLAN		4.3 RIESGO ASIGNADO A	
3.1 CÓDIGO DE RIESGO	3.2 DESCRIPCIÓN DEL RIESGO	3.3 PRIORIDAD DEL RIESGO	Mitigar el riesgo	Evitar el riesgo	Aceptar el riesgo	Transferir el riesgo			Entidad	Contratista
R.01.01	Riesgo de que el levantamiento topográfico no se ajuste al terreno de trabajo	M ODERADA			X		VERIFICACIÓN DEL REPLANTEO, REALIZAR LEVANTAMIENTO DE PUNTOS TOPOGRÁFICOS Y MEDIDAS REALES, ELABORACIÓN DE PLANOS Y ACCIONES TÉCNICAS ADMINISTRATIVAS PARA SU APROBACIÓN.	X		
R.02.01	Riesgo por la demora en el abastecimiento de insumos, materiales y herramientas	M ODERADA		X			CUMPLIR CRONOGRAMA DE COMPRA DE MATERIALES, ACTIVAR PLAN DE ABASTECIMIENTO PROPIO DEL EJECUTOR.		X	
R.02.02	Riesgo de encontrar estructuras durante el proceso de excavación y/o demolición , no consideradas en la partida correspondiente.	M ODERADA	X				REPLANTEO DE CRONOGRAMA DE EJECUCIÓN, EVALUACIÓN DE TRABAJOS A EJECUTAR Y REALIZAR ACCIONES RESPECTIVAS	X		
R.02.03	Riesgo de inundación por deterioro y/o afectación de redes de agua y alcantarillado existente	M ODERADA	X				COORDINAR CON LA EMPRESA PRESTADORA DEL SERVICIO, REPLANTEO DE LOS TRABAJOS, ACCIONES INMEDIATAS PARA CUMPLIR METAS.		X	
R.02.04	Riesgo de mezcla de concreto de mala calidad en las cajas de encofrados	M ODERADA		X			SUPERVISAR Y DAR INSTRUCCIÓN DEL CUIDADO QUE SE DEBE TENER CON LA MEZCLA DURANTE LA OPERACIÓN, ELEGIR MATERIALES DE BUENA CALIDAD		X	

²¹ De conformidad con el numeral 180.2 del artículo 180 del Reglamento, los adelantos para materiales e insumos, no pueden superar el veinte por ciento (20%) del monto del contrato original, y en el caso de contratos bajo la modalidad de llave en mano, en los que se haya previsto el adelanto para equipamiento y mobiliario, no pueden superar en conjunto dicho porcentaje.

R.04.01	Riesgo de encontrar material distinto al descrito en el estudio de suelos	ALTA PRIORIDAD		X			NUEVO ANÁLISIS GEOLÓGICO DEL MATERIAL ENCONTRADO, EVALUACIÓN Y ACCIONES DE COORDINACIÓN CON EL SUPERVISOR, REPLANTEO DE CRONOGRAMA, REALIZAR EXPLORACIONES COMPLEMENTARIAS	X	
R.05.01	RIESGO DE INTERFERENCIAS/SERVICIO	MODERADA			X		MONITOREO CONSTANTE Y PROSECCIÓN, REPLANTEOS DE CRONOGRAMAS DE TRABAJO Y FRENTES DE TRABAJO, COORDINACIÓN CON LA ENTIDAD.		X
R.06.01	Inadecuado manejo de los residuos sólidos y líquidos durante la ejecución del proyecto.	MODERADA		X			DAR CUMPLIMIENTO A LAS RESPONSABILIDADES DE LOS COORDINADORES EN LOS DIFERENTES FRENTES DE TRABAJO. ELABORAR EL PLAN DE MONITOREO AMBIENTAL.		X
R.06.02	Riesgo de incumplimiento de la normativa ambiental al utilizar insumos distintos a los especificados en el expediente técnico.	ALTA PRIORIDAD		X			USO DE INSUMOS QUÍMICOS INDICADOS EN EL EXPEDIENTE TÉCNICO Y AUTORIZADOS POR NORMATIVAS NACIONALES.		X
R.06.03	Riesgo de contaminación acústica, polución.	MODERADA		X			MANTENIMIENTO DE MAQUINARIA, CUMPLIMIENTO DEL PLAN DE MANEJO AMBIENTAL, APLICACIÓN DE MONITOREOS AMBIENTALES.		X
R.07.01	Riesgo de paralización de trabajos debido al hallazgo de restos arqueológicos.	ALTA PRIORIDAD				X	IMPLEMENTAR UN PLAN DE MONITOREO ARQUEOLÓGICO, EN FORMA OPORTUNA Y EN FUNCIÓN DE UNA PROGRAMACIÓN ADECUADA; COORDINAR CON EL ÁREA COMPETENTE.		X
R.08.01	Riesgo de sismo.	MODERADA	X				IMPLEMENTAR UN PLAN DE CONTINGENCIA Y RESPUESTA ANTE EMERGENCIAS ADECUADO; PONER EN MARCHA EL MENCIONADO PLAN, CAPACITACIÓN DE PERSONAL PARA EMERGENCIAS.		X
R.08.02	Aumento de precipitaciones (Lluvias intensas)	ALTA PRIORIDAD	X				DRENAJES ADECUADOS, MONITOREO CONSTANTE DE LOS FRENTES, ACCIONES COMPLEMENTARIAS; ESTUDIOS EN LA ZONA, IMPLEMENTACIÓN DE PLAN DE CONTINGENCIA FRENTE A DESASTRES NATURALES.		X
R.09.01	Riesgo de modificación de la normativa que genere alteraciones en la concepción del proyecto.	MODERADA			X		IMPLEMENTACIÓN DE LOS CAMBIOS, REPROGRAMACIÓN DE TRABAJOS, COORDINACIÓN CON LA SUPERVISIÓN DE ACCIONES A SEGUIR.	X	
R.10.01	Riesgo de accidentes de personal obrero y/o terceros.	ALTA PRIORIDAD				X	SEÑALIZACIÓN ADECUADA, PROCESOS ADECUADOS, IMPLEMENTACIÓN DEL PLAN DE SEGURIDAD, COORDINACIÓN CON ASEGURADORA.		X
R.11.01	Riesgo vinculado a accidentes eléctricos	ALTA PRIORIDAD		X			VERIFICACIÓN DEL CUMPLIMIENTO DE LAS ACTIVIDADES DESCRITAS EN EL PLAN DE SEGURIDAD; CAPACITACIÓN OBLIGATORIA DEL PERSONAL EN TRABAJOS ELÉCTRICOS, VIGILANCIA PERMANENTE DE TRABAJOS; AUTORIZACIÓN DE TRABAJOS MEDIANTE EL LLENADO DEL FORMATO DE PERMISO ESCRITO DE TRABAJOS DE ALTO RIESGO (PETAR), CONCIENCIACIÓN DIARIA (CHARLAS DE SEGURIDAD)		X
R.12.01	Riesgo vinculado a accidentes por el fuego	ALTA PRIORIDAD		X			COMPLEMENTACIÓN DEL PLAN DE SEGURIDAD ACORDE A TRABAJOS DE ACTIVIDADES RIESGO ELÉCTRICO, MONITOREOS; COORDINACIÓN CON EMPRESA ASEGURADORA, CHARLAS DE SEGURIDAD.		X
R.13.01	Riesgo vinculado a accidentes ocasionados por mobiliarios, equipamiento, software	MODERADA			X		IMPLEMENTACIÓN DE ACCIONES PARA LA REFABRICACIÓN DE MOBILIARIO Y EQUIPAMIENTO; CUMPLIMIENTO DE LA NORMATIVIDAD VIGENTE.		X
R.14.01	Riesgo de paralización o retraso en el inicio al no contar con los permisos y licencias necesarias	ALTA PRIORIDAD			X		TRÁMITES OPORTUNOS, REPROGRAMACIÓN, COORDINACIÓN CON EL SUPERVISOR, PERMISOS CON ENTIDADES CORRESPONDIENTES		X

CLÁUSULA DÉCIMA CUARTA: RESPONSABILIDAD POR VICIOS OCULTOS

Ni la suscripción del Acta de Recepción de Obra, ni el consentimiento de la liquidación del contrato de obra, enervan el derecho de LA ENTIDAD a reclamar, posteriormente, por defectos o vicios

ocultos, conforme a lo dispuesto por los artículos 40 de la Ley de Contrataciones del Estado y 173 de su Reglamento.

El plazo máximo de responsabilidad de EL CONTRATISTA es de **[CONSIGNAR TIEMPO EN AÑOS, NO MENOR DE 7 AÑOS]** años, contados a partir de la conformidad de la recepción **[INDICAR TOTAL O PARCIAL, SEGÚN CORRESPONDA]** de la obra.

CLÁUSULA DÉCIMA QUINTA: PENALIDADES

Si EL CONTRATISTA incurre en retraso injustificado en la ejecución de las prestaciones objeto del contrato, LA ENTIDAD le aplica automáticamente una penalidad por mora por cada día de atraso, de acuerdo a la siguiente fórmula:

$$\text{Penalidad Diaria} = \frac{0.10 \times \text{monto vigente}}{F \times \text{plazo vigente en días}}$$

Donde:

F = 0.15 para plazos mayores a sesenta (60) días o;

F = 0.40 para plazos menores o iguales a sesenta (60) días.

El retraso se justifica a través de la solicitud de ampliación de plazo debidamente aprobado. Adicionalmente, se considera justificado el retraso y en consecuencia no se aplica penalidad, cuando EL CONTRATISTA acredite, de modo objetivamente sustentado, que el mayor tiempo transcurrido no le resulta imputable. En este último caso la calificación del retraso como justificado por parte de LA ENTIDAD no da lugar al pago de gastos generales ni costos directos de ningún tipo, conforme el numeral 162.5 del artículo 162 del Reglamento de la Ley de Contrataciones del Estado.

Adicionalmente a la penalidad por mora se aplicarán las siguientes penalidades:

Otras penalidades			
N°	Supuestos de aplicación de penalidad	Forma de cálculo	Procedimiento
1	Cuando el personal del plantel profesional clave permanece menos de sesenta (60) días calendario o del íntegro del plazo de ejecución, si este es menor a los sesenta (60) días calendario, de conformidad con las disposiciones establecidas en el numeral 190.2 del artículo 190 del RLCE.	(0.75) UIT por cada día de ausencia del personal en obra en el plazo previsto.	Según informe del Supervisor de la Obra y/o Dirección de Obras.
2	En caso el contratista incumpla con su obligación de ejecutar la prestación con el personal acreditado o debidamente sustituido.	Una (1) UIT por cada día de ausencia del personal en obra.	Según informe del Supervisor de la Obra y/o Dirección de Obras.
3	En caso culmine la relación contractual entre el contratista y el personal ofertado y la Entidad no haya aprobado la sustitución del personal por no cumplir con las experiencias y calificaciones requeridas.	(1) UIT por cada día de ausencia del personal en la obra.	Según informe del Supervisor de la Obra y/o Dirección de Obras.
4	CARTEL DE OBRA: Cuando el contratista no coloque el cartel de obra dentro de los 3 días de iniciada la obra	(0.2) UIT por cada día de incumplimiento.	Según informe del Supervisor de la Obra y/o Dirección de Obras.
5	SEGURIDAD Y SEÑALIZACION DE OBRA: Seguridad y señalización de obra: Cuando no se cumple con las normas de seguridad y señalización durante la ejecución de la obra.	(0.3) UIT por cada vez.	Según informe del Supervisor de la Obra y/o Dirección de Obras.
6	INDUMENTARIA E IMPLEMENTOS DE PROTECCIÓN PERSONAL: Cuando el contratista no cumpla en dotar al personal los implementos o equipos básicos de protección personal, en la ejecución de la Obra, conforme lo establecido en la NORMA G.050. El	(0.3) UIT por cada vez.	Según informe del Supervisor de la Obra y/o Dirección de Obras.

	<p>contratista deberá cumplir obligatoriamente el Artículo 10° Equipos Básicos de Protección Personal (EPP) de la NORMA G.050 del Reglamento Nacional de Edificaciones.</p> <p>Uniforme.</p> <p>Protector o cascos de Seguridad tipo jockey contra impacto y/o descarga eléctrica. (Según sea el caso). Para Identificar la categoría y ocupación de los trabajadores, los cascos de seguridad serán de colores específicos.</p> <p>Calzado de seguridad (botas de jebe, botines dieléctricos, botines de cuero) Según sea el caso.</p> <p>Protectores de Oídos, (Tapones de oído o auriculares) según sea el caso.</p> <p>Protectores Visuales (Gafas de seguridad, Pantallas de soldadura, etc.) según sea el caso.</p> <p>Arnés de Seguridad.</p> <p>Guantes de Seguridad según sea el caso (Dieléctricos, de Cuero o de plástico o jebe)</p> <p>Mascarilla anti polvo.</p>		
7	<p>PLAN PARA LA VIGILANCIA, PREVENCIÓN Y CONTROL DE COVID-19 EN EL TRABAJO: Cuando el Contratista no cumpla con todos los protocolos establecidos en el Plan de Vigilancia, Control y Prevención COVID-19.</p>	(0.5) UIT por cada vez.	Según informe del Supervisor de la Obra y/o Dirección de Obras.
8	<p>INGRESO DE MATERIALES: Cuando el Contratista ingrese materiales a la obra sin la autorización del Inspector y/o Supervisor.</p>	(0.5) UIT por cada vez.	Según informe del Supervisor de la Obra y/o Dirección de Obras.
9	<p>CALIDAD DE MATERIALES: Cuando el Contratista emplee materiales que no cumplan los requisitos de las especificaciones técnicas del expediente técnico y las normativas vigentes. EL CONTRATISTA deberá retirar dicho material y reemplazarlo por otro que cumpla con las especificaciones técnicas, siendo dicho reemplazo sin costo alguno para la Entidad. (Los originales de las pruebas deberán ser entregados en Liquidaciones de la entidad).</p>	(0.5) UIT por cada vez.	Según informe del Supervisor de la Obra y/o Dirección de Obras.
10	<p>EQUIPOS DEL CONTRATISTA: Cuando el Contratista no cuenta con los equipos mínimos exigidos en el expediente técnico conforme a su propuesta técnica, o que los tenga incompletos para la ejecución de obra.</p>	(0.5) UIT por cada vez.	Según informe del Supervisor de la Obra y/o Dirección de Obras.
11	<p>ENTREGA DE INFORMACION INCOMPLETA: Cuando el Contratista entregue documentación incompleta perjudicando en trámite normal de los mismos (solicitud de adelantos, ampliaciones de plazo y otros), La multa será por cada trámite documentario.</p>	(0.5) UIT por cada vez.	Según informe del Supervisor de la Obra y/o Dirección de Obras.
12	<p>Cuando el Contratista no cumpla con entregar el CALENDARIO DE AVANCE DE OBRA VALORIZADO, DIAGRAMA DE BARRAS GANTT, PROGRAMACIÓN CPM Y CALENDARIO DE ADQUISICIÓN DE MATERIALES adecuado a la fecha de inicio del plazo contractual, en un plazo de 05 días calendario.</p>	(0.3) UIT por cada día.	Según informe del Supervisor de la Obra y/o Dirección de Obras.

13	CALENDARIO DE AVANCE DE OBRA VALORIZADO, DIAGRAMA DE BARRAS GANTT, PROGRAMACIÓN CPM, POR AMPLIACIONES DE PLAZO: Cuando el calendario de obra no los actualice por ampliaciones de plazo otorgadas según lo establecido en el art. 85 del Reglamento.	(0.2) UIT por cada día.	Según informe del Supervisor de la Obra y/o Dirección de Obras.
14	PRUEBAS Y ENSAYOS. - Cuando el Contratista no realiza las pruebas y ensayos oportunamente para verificar la calidad de los materiales y las dosificaciones.	(0.5) UIT por cada vez.	Según informe del Supervisor de la Obra y/o Dirección de Obras.
15	RESIDENTE DE OBRA: Cuando el Residente de la Obra no se encuentra en forma permanente en la obra.	(0.75) UIT por cada día de ausencia del personal en obra.	Según informe del Supervisor de la Obra y/o Dirección de Obras.
16	ENTREGA DE LOS PLANOS POST CONSTRUCCIÓN: Cuando el contratista no entrega en forma oportuna los planos post construcción (Máximo en un plazo de 15 días calendario de culminada la obra), de tal manera que impide a la Comisión de Recepción de la obra, cumplir con sus funciones.	(0.2) UIT por cada día de incumplimiento.	Según informe del Supervisor de la Obra y/o Dirección de Obras.
17	INFORME DE GESTIÓN DE RIESGOS. Por la no anotación de manera semanal (como mínimo) en cuaderno de obra del seguimiento y control de plan de gestión de riesgos del expediente técnico. La penalidad será por cada vez de incumplimiento.	0.5 UIT por cada vez de incumplimiento.	Según informe del inspector o supervisor de la obra. O según verificación inopinada de la Dirección de Obra, validada por un acta de constatación física en la zona, tomada en el transcurso del día laborable según horario de obra.

Importante

De haberse previsto otras penalidades a las previstas, incluir los supuestos de aplicación de penalidad, la forma de cálculo de la penalidad para cada supuesto y el procedimiento mediante el cual se verifica el supuesto a penalizar, conforme el artículo 163 del Reglamento de la Ley de Contrataciones del Estado.

Estas penalidades se deducen de las valorizaciones o en la liquidación final, según corresponda; o si fuera necesario, se cobra del monto resultante de la ejecución de la garantía de fiel cumplimiento.

La penalidad por mora y las otras penalidades pueden alcanzar cada una un monto máximo equivalente al diez por ciento (10%) del monto del contrato vigente, o de ser el caso, del ítem que debió ejecutarse.

Cuando se llegue a cubrir el monto máximo de la penalidad por mora o el monto máximo para otras penalidades, LA ENTIDAD puede resolver el contrato por incumplimiento.

CLÁUSULA DÉCIMA SEXTA: RESOLUCIÓN DEL CONTRATO

Cualquiera de las partes puede resolver el contrato, de conformidad con el numeral 32.3 del artículo 32 y artículo 36 de la Ley de Contrataciones del Estado, y el artículo 164 de su Reglamento. De darse el caso, LA ENTIDAD procederá de acuerdo a lo establecido en los artículos 165 y 207 del Reglamento de la Ley de Contrataciones del Estado.

CLÁUSULA DÉCIMA SÉTIMA: RESPONSABILIDAD DE LAS PARTES

Cuando se resuelva el contrato por causas imputables a algunas de las partes, se debe resarcir los daños y perjuicios ocasionados, a través de la indemnización correspondiente. Ello no obsta la aplicación de las sanciones administrativas, penales y pecuniarias a que dicho incumplimiento diere lugar, en el caso que éstas correspondan.



Lo señalado precedentemente no exime a ninguna de las partes del cumplimiento de las demás obligaciones previstas en el presente contrato.

CLÁUSULA DÉCIMA OCTAVA: ANTICORRUPCIÓN

EL CONTRATISTA declara y garantiza no haber, directa o indirectamente, o tratándose de una persona jurídica a través de sus socios, integrantes de los órganos de administración, apoderados, representantes legales, funcionarios, asesores o personas vinculadas a las que se refiere el artículo 7 del Reglamento de la Ley de Contrataciones del Estado, ofrecido, negociado o efectuado, cualquier pago o, en general, cualquier beneficio o incentivo ilegal en relación al contrato.

Asimismo, el CONTRATISTA se obliga a conducirse en todo momento, durante la ejecución del contrato, con honestidad, probidad, veracidad e integridad y de no cometer actos ilegales o de corrupción, directa o indirectamente o a través de sus socios, accionistas, participacionistas, integrantes de los órganos de administración, apoderados, representantes legales, funcionarios, asesores y personas vinculadas a las que se refiere el artículo 7 del Reglamento de la Ley de Contrataciones del Estado.

Además, EL CONTRATISTA se compromete a i) comunicar a las autoridades competentes, de manera directa y oportuna, cualquier acto o conducta ilícita o corrupta de la que tuviera conocimiento; y ii) adoptar medidas técnicas, organizativas y/o de personal apropiadas para evitar los referidos actos o prácticas.

Finalmente, EL CONTRATISTA se compromete a no colocar a los funcionarios públicos con los que deba interactuar, en situaciones reñidas con la ética. En tal sentido, reconoce y acepta la prohibición de ofrecerles a éstos cualquier tipo de obsequio, donación, beneficio y/o gratificación, ya sea de bienes o servicios, cualquiera sea la finalidad con la que se lo haga.

Ambas partes manifiestan el rechazo total y absoluto a cualquier tipo de ofrecimiento, dádiva, forma de soborno nacional o transnacional, regalo, atención o presión indebida que pueda afectar el desarrollo normal y objetivo de los contratos.

CLÁUSULA DÉCIMA NOVENA: MARCO LEGAL DEL CONTRATO

Sólo en lo no previsto en este contrato, en la Ley de Contrataciones del Estado y su Reglamento, en las directivas que emita el OSCE y demás normativa especial que resulte aplicable, serán de aplicación supletoria las disposiciones pertinentes del Código Civil vigente, cuando corresponda, y demás normas de derecho privado.

CLÁUSULA VIGÉSIMA: SOLUCIÓN DE CONTROVERSIAS²²

Las controversias que surjan entre las partes durante la ejecución del contrato se resuelven mediante conciliación o arbitraje, según el acuerdo de las partes.

Cualquiera de las partes tiene derecho a iniciar el arbitraje a fin de resolver dichas controversias dentro del plazo de caducidad previsto en la Ley de Contrataciones del Estado y su Reglamento.

Facultativamente, cualquiera de las partes tiene el derecho a solicitar una conciliación dentro del plazo de caducidad correspondiente, según lo señalado en el artículo 224 del Reglamento de la Ley de Contrataciones del Estado, sin perjuicio de recurrir al arbitraje, en caso no se llegue a un acuerdo entre ambas partes o se llegue a un acuerdo parcial. Las controversias sobre nulidad del contrato solo pueden ser sometidas a arbitraje.

El Laudo arbitral emitido es inapelable, definitivo y obligatorio para las partes desde el momento de su notificación, según lo previsto en el numeral 45.21 del artículo 45 de la Ley de Contrataciones del Estado.

CLÁUSULA VIGÉSIMA SEGUNDA: FACULTAD DE ELEVAR A ESCRITURA PÚBLICA

²² De acuerdo con el numeral 225.3 del artículo 225 del Reglamento, las partes pueden recurrir al arbitraje ad hoc cuando las controversias deriven de procedimientos de selección cuyo valor referencial sea menor o igual a cinco millones con 00/100 soles (S/ 5 000 000,00).



Cualquiera de las partes puede elevar el presente contrato a Escritura Pública corriendo con todos los gastos que demande esta formalidad.

CLÁUSULA VIGÉSIMA TERCERA: DOMICILIO PARA EFECTOS DE LA EJECUCIÓN CONTRACTUAL

Las partes declaran el siguiente domicilio para efecto de las notificaciones que se realicen durante la ejecución del presente contrato:

DOMICILIO DE LA ENTIDAD: [.....]

DOMICILIO DEL CONTRATISTA: [CONSIGNAR EL DOMICILIO SEÑALADO POR EL POSTOR GANADOR DE LA BUENA PRO AL PRESENTAR LOS REQUISITOS PARA EL PERFECCIONAMIENTO DEL CONTRATO]

La variación del domicilio aquí declarado de alguna de las partes debe ser comunicada a la otra parte, formalmente y por escrito, con una anticipación no menor de quince (15) días calendario.

De acuerdo con las bases integradas, la oferta y las disposiciones del presente contrato, las partes lo firman por duplicado en señal de conformidad en la ciudad de [.....] al [CONSIGNAR FECHA].

“LA ENTIDAD”

“EL CONTRATISTA”

Importante

Este documento puede firmarse digitalmente si ambas partes cuentan con firma digital, según la Ley N° 27269, Ley de Firmas y Certificados Digitales²³.

**CAPÍTULO VI
CONSTANCIA DE PRESTACIÓN DE EJECUCIÓN DE OBRA**

De conformidad con el artículo 169 del Reglamento, se deja expresa constancia de la culminación de la prestación derivada del contrato mencionado en el numeral 3 del presente documento.

1 DATOS DEL DOCUMENTO	Número del documento			
	Fecha de emisión del documento			
2 DATOS DEL CONTRATISTA	Nombre, denominación o razón social			
	RUC			
	EN CASO EL CONTRATISTA SEA UN CONSORCIO, ADEMÁS SE DEBERÁ REGISTRAR LA SIGUIENTE INFORMACIÓN:			
	Nombre o razón social del integrante del consorcio	RUC	%	Descripción de las obligaciones

²³ Para mayor información sobre la normativa de firmas y certificados digitales ingresar a: <https://www.indecopi.gob.pe/web/firmas-digitales/firmar-y-certificados-digitales>



3 DATOS DEL CONTRATO	Número del contrato	
	Tipo y número del procedimiento de selección	
	Descripción del objeto del contrato	
	Fecha de suscripción del contrato	
	Monto del contrato	

4 DATOS DE LA OBRA	Denominación de la obra		
	Ubicación de la obra (Región, Provincia y Distrito)		
	Nombres y apellidos del Supervisor de la Obra		
	Plazo de ejecución de la obra	Plazo original	días calendario
		Ampliación(es) de plazo	días calendario
		Total plazo	días calendario
		Fecha de culminación de la obra	
		Fecha de recepción de la obra	
		Fecha de liquidación de la obra	
	Monto de la obra	Número de adicionales de obra	
		Monto total de los adicionales	
		Número de deductivos	
Monto total de los deductivos			
Monto total de la obra (sólo componente de obra)			

5 APLICACIÓN DE PENALIDADES	Monto de las penalidades por mora	
	Monto de otras penalidades	
	Monto total de las penalidades aplicadas	

6 SOLUCIÓN DE CONTROVERSIAS DEL CONTRATO	Junta de Resolución de Disputas	Si		No	
	Arbitraje	Si		No	
	N° de arbitrajes				

7 DATOS DE LA ENTIDAD	Nombre de la Entidad	
	RUC de la Entidad	
	Nombres y apellidos del funcionario que emite la constancia	



	Cargo que ocupa en la Entidad	
	Teléfono de contacto	

8	
	NOMBRE, FIRMA Y SELLO DEL FUNCIONARIO COMPETENTE



ANEXOS



ANEXO N° 1

DECLARACIÓN JURADA DE DATOS DEL POSTOR

Señores

COMITÉ DE SELECCIÓN

LICITACIÓN PÚBLICA N° [CONSIGNAR NOMENCLATURA DEL PROCEDIMIENTO]

Presente.-

El que se suscribe, [...], postor y/o Representante Legal de [CONSIGNAR EN CASO DE SER PERSONA JURÍDICA], identificado con [CONSIGNAR TIPO DE DOCUMENTO DE IDENTIDAD] N° [CONSIGNAR NÚMERO DE DOCUMENTO DE IDENTIDAD], con poder inscrito en la localidad de [CONSIGNAR EN CASO DE SER PERSONA JURÍDICA] en la Ficha N° [CONSIGNAR EN CASO DE SER PERSONA JURÍDICA] Asiento N° [CONSIGNAR EN CASO DE SER PERSONA JURÍDICA], **DECLARO BAJO JURAMENTO** que la siguiente información se sujeta a la verdad:

Nombre, Denominación o Razón Social :			
Domicilio Legal :			
RUC :	Teléfono(s) :		
Correo electrónico :			

Autorización de notificación por correo electrónico:

Autorizo que se notifiquen al correo electrónico indicado las siguientes actuaciones:

1. Solicitud de reducción de la oferta económica.
2. Solicitud de subsanación de los requisitos para perfeccionar el contrato.
3. Solicitud para presentar los documentos para perfeccionar el contrato, según orden de prelación, de conformidad con lo previsto en el artículo 141 del Reglamento.
4. Respuesta a la solicitud de acceso al expediente de contratación.

Asimismo, me comprometo a remitir la confirmación de recepción, en el plazo máximo de dos (2) días hábiles de recibida la comunicación.

[CONSIGNAR CIUDAD Y FECHA]

.....
Firma, Nombres y Apellidos del postor o Representante legal, según corresponda

Importante

La notificación dirigida a la dirección de correo electrónico consignada se entenderá válidamente efectuada cuando la Entidad reciba acuse de recepción.



Importante

Cuando se trate de consorcios, la declaración jurada es la siguiente:

ANEXO N° 1

DECLARACIÓN JURADA DE DATOS DEL POSTOR

Señores

COMITÉ DE SELECCIÓN

LICITACIÓN PÚBLICA N° [CONSIGNAR NOMENCLATURA DEL PROCEDIMIENTO]

Presente.-

El que se suscribe, [.....], representante común del consorcio [CONSIGNAR EL NOMBRE DEL CONSORCIO], identificado con [CONSIGNAR TIPO DE DOCUMENTO DE IDENTIDAD] N° [CONSIGNAR NÚMERO DE DOCUMENTO DE IDENTIDAD], **DECLARO BAJO JURAMENTO** que la siguiente información se sujeta a la verdad:

Datos del consorciado 1			
Nombre, Denominación o Razón Social :			
Domicilio Legal :			
RUC :	Teléfono(s) :		
Correo electrónico :			

Datos del consorciado 2			
Nombre, Denominación o Razón Social :			
Domicilio Legal :			
RUC :	Teléfono(s) :		
Correo electrónico :			

Datos del consorciado ...			
Nombre, Denominación o Razón Social :			
Domicilio Legal :			
RUC :	Teléfono(s) :		
Correo electrónico :			

Autorización de notificación por correo electrónico:

Correo electrónico del consorcio:

Autorizo que se notifiquen al correo electrónico indicado las siguientes actuaciones:

1. Solicitud de reducción de la oferta económica.
2. Solicitud de subsanación de los requisitos para perfeccionar el contrato.
3. Solicitud para presentar los documentos para perfeccionar el contrato, según orden de prelación, de conformidad con lo previsto en el artículo 141 del Reglamento.
4. Respuesta a la solicitud de acceso al expediente de contratación.

Asimismo, me comprometo a remitir la confirmación de recepción, en el plazo máximo de dos (2) días hábiles de recibida la comunicación.

[CONSIGNAR CIUDAD Y FECHA]

**Firma, Nombres y Apellidos del representante
común del consorcio**

Importante

La notificación dirigida a la dirección de correo electrónico consignada se entenderá válidamente efectuada cuando la Entidad reciba acuse de recepción.



ANEXO N° 2

DECLARACIÓN JURADA (ART. 52 DEL REGLAMENTO DE LA LEY DE CONTRATACIONES DEL ESTADO)

Señores

COMITÉ DE SELECCIÓN

LICITACIÓN PÚBLICA N° [CONSIGNAR NOMENCLATURA DEL PROCEDIMIENTO]

Presente.-

Mediante el presente el suscrito, postor y/o Representante Legal de [CONSIGNAR EN CASO DE SER PERSONA JURÍDICA], declaro bajo juramento:

- i. No haber incurrido y me obligo a no incurrir en actos de corrupción, así como a respetar el principio de integridad.
- ii. No tener impedimento para postular en el procedimiento de selección ni para contratar con el Estado, conforme al artículo 11 de la Ley de Contrataciones del Estado.
- iii. Conocer las sanciones contenidas en la Ley de Contrataciones del Estado y su Reglamento, así como las disposiciones aplicables de la Ley N° 27444, Ley del Procedimiento Administrativo General.
- iv. Participar en el presente proceso de contratación en forma independiente sin mediar consulta, comunicación, acuerdo, arreglo o convenio con ningún proveedor; y, conocer las disposiciones del Decreto Legislativo N° 1034, Decreto Legislativo que aprueba la Ley de Represión de Conductas Anticompetitivas.
- v. Conocer, aceptar y someterme a las bases, condiciones y reglas del procedimiento de selección.
- vi. Ser responsable de la veracidad de los documentos e información que presento en el presente procedimiento de selección.
- vii. Comprometerme a mantener la oferta presentada durante el procedimiento de selección y a perfeccionar el contrato, en caso de resultar favorecido con la buena pro.

[CONSIGNAR CIUDAD Y FECHA]

.....
**Firma, Nombres y Apellidos del postor o
Representante legal, según corresponda**

Importante

En el caso de consorcios, cada integrante debe presentar esta declaración jurada, salvo que sea presentada por el representante común del consorcio.



ANEXO N° 3

DECLARACIÓN JURADA DE CUMPLIMIENTO DEL EXPEDIENTE TÉCNICO

Señores

COMITÉ DE SELECCIÓN

LICITACIÓN PÚBLICA N° [CONSIGNAR NOMENCLATURA DEL PROCEDIMIENTO]

Presente.-

Es grato dirigirme a usted, para hacer de su conocimiento que luego de haber examinado las bases y demás documentos del procedimiento de la referencia y, conociendo todos los alcances y las condiciones detalladas en dichos documentos, el postor que suscribe ofrece la ejecución de la obra [CONSIGNAR EL OBJETO DE LA CONVOCATORIA], de conformidad con el respectivo Expediente Técnico y las demás condiciones que se indican en el numeral 3.1 del Capítulo III de la sección específica de las bases y los documentos del procedimiento.

[CONSIGNAR CIUDAD Y FECHA]

.....
**Firma, Nombres y Apellidos del postor o
Representante legal o común, según corresponda**



ANEXO N° 4

DECLARACIÓN JURADA DE PLAZO DE EJECUCIÓN DE LA OBRA

Señores

COMITÉ DE SELECCIÓN

LICITACIÓN PÚBLICA N° [CONSIGNAR NOMENCLATURA DEL PROCEDIMIENTO]

Presente.-

Mediante el presente, con pleno conocimiento de las condiciones que se exigen en las bases del procedimiento de la referencia, me comprometo a ejecutar la obra [CONSIGNAR LA DENOMINACIÓN DE LA CONVOCATORIA] en el plazo de [CONSIGNAR EL PLAZO OFERTADO, EL CUAL DEBE SER EXPRESADO EN DÍAS CALENDARIO] días calendario.

[CONSIGNAR CIUDAD Y FECHA]

.....
**Firma, Nombres y Apellidos del postor o
Representante legal o común, según corresponda**

Importante para la Entidad

- Cuando en el expediente de contratación establezca que la obra debe ejecutarse bajo la modalidad de ejecución llave en mano, considerar lo siguiente, según corresponda.

"Mediante el presente, con pleno conocimiento de las condiciones que se exigen en las bases del procedimiento de la referencia, me comprometo a ejecutar la obra [CONSIGNAR LA DENOMINACIÓN DE LA CONVOCATORIA], su equipamiento, mobiliario y montaje hasta la puesta en servicio, en el plazo de [CONSIGNAR EL PLAZO OFERTADO, EL CUAL DEBE ESTAR EXPRESADO EN DÍAS CALENDARIO] días calendario" ²⁴

"Mediante el presente, con pleno conocimiento de las condiciones que se exigen en las bases del procedimiento de la referencia, me comprometo a ejecutar la obra [CONSIGNAR LA DENOMINACIÓN DE LA CONVOCATORIA], su equipamiento, mobiliario y montaje hasta la puesta en servicio, en el plazo de [CONSIGNAR EL PLAZO OFERTADO, EL CUAL DEBE ESTAR EXPRESADO EN DÍAS CALENDARIO] días calendario, y la ejecución de la operación asistida de la obra en el plazo de [CONSIGNAR EL PLAZO OFERTADO DE LA PRESTACIÓN ASISTIDA DE LA OBRA, EL CUAL DEBE ESTAR EXPRESADO EN DÍAS CALENDARIO] días calendario." ²⁵

Incluir las disposiciones, según corresponda. Una vez culminada la elaboración de las bases, las notas que no se incorporen deben ser eliminadas

²⁴ Este párrafo debe ser incluido en el caso de obras que se ejecuten bajo la modalidad de ejecución llave en mano que no incluya operación asistida.

²⁵ Este párrafo debe ser incluido en el caso de obras que se ejecuten bajo la modalidad de ejecución llave en mano que incluya operación asistida.



ANEXO N° 5

PROMESA DE CONSORCIO

(Sólo para el caso en que un consorcio se presente como postor)

Señores

COMITÉ DE SELECCIÓN

LICITACIÓN PÚBLICA N° [CONSIGNAR NOMENCLATURA DEL PROCEDIMIENTO]

Presente.-

Los suscritos declaramos expresamente que hemos convenido en forma irrevocable, durante el lapso que dure el procedimiento de selección, para presentar una oferta conjunta a la **LICITACIÓN PÚBLICA N° [CONSIGNAR NOMENCLATURA DEL PROCEDIMIENTO]**.

Asimismo, en caso de obtener la buena pro, nos comprometemos a formalizar el contrato de consorcio, de conformidad con lo establecido por el artículo 140 del Reglamento de la Ley de Contrataciones del Estado, bajo las siguientes condiciones:

a) Integrantes del consorcio

1. [NOMBRE, DENOMINACIÓN O RAZÓN SOCIAL DEL CONSORCIADO 1].
2. [NOMBRE, DENOMINACIÓN O RAZÓN SOCIAL DEL CONSORCIADO 2].

b) Designamos a [CONSIGNAR NOMBRES Y APELLIDOS DEL REPRESENTANTE COMÚN], identificado con [CONSIGNAR TIPO DE DOCUMENTO DE IDENTIDAD] N° [CONSIGNAR NÚMERO DE DOCUMENTO DE IDENTIDAD], como representante común del consorcio para efectos de participar en todos los actos referidos al procedimiento de selección, suscripción y ejecución del contrato correspondiente con [CONSIGNAR NOMBRE DE LA ENTIDAD].

Asimismo, declaramos que el representante común del consorcio no se encuentra impedido, inhabilitado ni suspendido para contratar con el Estado.

c) Fijamos nuestro domicilio legal común en [.....].

d) Las obligaciones que corresponden a cada uno de los integrantes del consorcio son las siguientes:

1. OBLIGACIONES DE [NOMBRE, DENOMINACIÓN O RAZÓN SOCIAL DEL CONSORCIADO 1] [%]²⁶

[DESCRIBIR LAS OBLIGACIONES DEL CONSORCIADO 1]

2. OBLIGACIONES DE [NOMBRE, DENOMINACIÓN O RAZÓN SOCIAL DEL CONSORCIADO 2] [%]²⁷

[DESCRIBIR LAS OBLIGACIONES DEL CONSORCIADO 2]

TOTAL OBLIGACIONES

100%²⁸

[CONSIGNAR CIUDAD Y FECHA]

²⁶ Consignar únicamente el porcentaje total de las obligaciones, el cual debe ser expresado en número entero, sin decimales.

²⁷ Consignar únicamente el porcentaje total de las obligaciones, el cual debe ser expresado en número entero, sin decimales.

²⁸ Este porcentaje corresponde a la sumatoria de los porcentajes de las obligaciones de cada uno de los integrantes del consorcio.



.....
Consortiado 1
Nombres, apellidos y firma del Consortiado 1
o de su Representante Legal
Tipo y N° de Documento de Identidad

.....
Consortiado 2
Nombres, apellidos y firma del Consortiado 2
o de su Representante Legal
Tipo y N° de Documento de Identidad

Importante

De conformidad con el artículo 52 del Reglamento, las firmas de los integrantes del consorcio deben ser legalizadas.



Importante para la Entidad

En caso de la contratación de la ejecución de una obra bajo el sistema a suma alzada incluir el siguiente anexo:

ANEXO N° 6

PRECIO DE LA OFERTA

ÍTEM N° [INDICAR NÚMERO]

Señores

COMITÉ DE SELECCIÓN

LICITACIÓN PÚBLICA N° [CONSIGNAR NOMENCLATURA DEL PROCEDIMIENTO]

Presente.-

Es grato dirigirme a usted, para hacer de su conocimiento que, de acuerdo con las bases, mi oferta es la siguiente:

CONCEPTO	PRECIO TOTAL
TOTAL	

El precio de la oferta [CONSIGNAR LA MONEDA DE LA CONVOCATORIA] incluye todos los tributos, seguros, transporte, inspecciones, pruebas y, de ser el caso, los costos laborales conforme a la legislación vigente, así como cualquier otro concepto que pueda tener incidencia sobre el costo de la obra a ejecutar; excepto la de aquellos postores que gocen de alguna exoneración legal, no incluirán en el precio de su oferta los tributos respectivos.

[CONSIGNAR CIUDAD Y FECHA]

.....
**Firma, Nombres y Apellidos del postor o
Representante legal o común, según corresponda**

Importante

- El postor debe adjuntar el desagregado de partidas que sustenta su oferta, tal como se muestra de manera referencial en el siguiente ejemplo:

N° ITEM	PARTIDA	UNIDAD	METRADO	PU	SUB TOTAL
1	Total costo directo (A)				
2	Gastos generales				
2.1	Gastos fijos				
2.2	Gastos variables				
	Total gastos generales (B)				



3	Utilidad (C)	
	SUBTOTAL (A+B+C)	
4	IGV ²⁹	
5	Monto total de la oferta	

- En caso que el postor reduzca su oferta, según lo previsto en el artículo 68 del Reglamento, debe presentar nuevamente este Anexo.
- De ser el caso, el análisis de precios unitarios y el detalle de los gastos generales fijos y variables no se presentan en la oferta, sino para el perfeccionamiento del contrato.

Importante para la Entidad

- A fin de facilitar la labor del comité de selección, se recomienda publicar conjuntamente con las bases un archivo en Excel del presupuesto de la obra conforme el expediente técnico a fin de que los postores puedan utilizarlo al momento de elaborar su oferta. En tal caso, consignar lo siguiente:

"Adicionalmente al documento escaneado del presente anexo, el postor puede adjuntar el archivo en Excel del presupuesto de la obra (que fue publicado conjuntamente con las bases), completando la información que sustenta el precio de su oferta. En caso de divergencia prevalece el documento escaneado del precio de la oferta".

²⁹ Para el cálculo del IGV, aplica el redondeo previsto en la Resolución de Superintendencia SUNAT N° 025-2000/SUNAT o norma que la reemplace. En ese sentido, el porcentaje se calcula considerando dos (2) decimales. Para efectos del redondeo
i) Si el primer decimal siguiente es inferior a cinco (5), el valor permanecerá igual, suprimiéndose los decimales posteriores
y ii) Si el primer decimal siguiente es igual o superior a cinco (5), el valor será incrementado en un centésimo.



ANEXO N° 9

**DECLARACIÓN JURADA
(NUMERAL 49.4 DEL ARTÍCULO 49 DEL REGLAMENTO)**

Señores

COMITÉ DE SELECCIÓN

LICITACIÓN PÚBLICA N° [CONSIGNAR NOMENCLATURA DEL PROCEDIMIENTO]

Presente. -

Mediante el presente el suscrito, postor y/o Representante Legal de [CONSIGNAR EN CASO DE SER PERSONA JURÍDICA], declaro que la experiencia que acredito de la empresa [CONSIGNAR LA DENOMINACIÓN DE LA PERSONA JURÍDICA] como consecuencia de una reorganización societaria, no se encuentra en el supuesto establecido en el numeral 49.4 del artículo 49 del Reglamento.

[CONSIGNAR CIUDAD Y FECHA]

.....
**Firma, Nombres y Apellidos del postor o
Representante legal, según corresponda**

Importante

A efectos de cautelar la veracidad de esta declaración, el postor puede verificar la información de la Relación de Proveedores Sancionados por el Tribunal de Contrataciones del Estado con Sanción Vigente en <http://portal.osce.gob.pe/rnp/content/relación-de-proveedores-sancionados>.

También le asiste dicha facultad al órgano encargado de las contrataciones o al órgano de la Entidad al que se le haya asignado la función de verificación de la oferta presentada por el postor ganador de la buena pro.



ANEXO N° 10

EXPERIENCIA DEL POSTOR EN LA ESPECIALIDAD

Señores

COMITÉ DE SELECCIÓN

LICITACIÓN PÚBLICA N° [CONSIGNAR NOMENCLATURA DEL PROCEDIMIENTO]

Presente.-

Mediante el presente, el suscrito detalla lo siguiente como EXPERIENCIA EN OBRAS SIMILARES:

N°	CLIENTE	OBJETO DEL CONTRATO	N° CONTRATO	FECHA DEL CONTRATO ³⁰	FECHA DE RECEPCIÓN DE LA OBRA	EXPERIENCIA PROVENIENTE ³¹ DE:	MONEDA	IMPORTE ³²	TIPO DE CAMBIO VENTA ³³	MONTO FACTURADO ACUMULADO ³⁴
1										
2										
3										
4										
5										
6										

³⁰ Se refiere a la fecha de suscripción del contrato.

³¹ Si el titular de la experiencia no es el postor, consignar si dicha experiencia corresponde a la matriz en caso que el postor sea sucursal, o fue transmitida por reorganización societaria, debiendo acompañar la documentación sustentatoria correspondiente. Al respecto, según la Opinión N° 216-2017/DTN "Considerando que la sociedad matriz y la sucursal constituyen la misma persona jurídica, la sucursal puede acreditar como suya la experiencia de su matriz". Del mismo modo, según lo previsto en la Opinión N° 010-2013/DTN, "... en una operación de reorganización societaria que comprende tanto una fusión como una escisión, la sociedad resultante podrá acreditar como suya la experiencia de la sociedad incorporada o absorbida, que se extingue producto de la fusión; asimismo, si en virtud de la escisión se transfiere un bloque patrimonial consistente en una línea de negocio completa, la sociedad resultante podrá acreditar como suya la experiencia de la sociedad escindida, correspondiente a la línea de negocio transmitida. De esta manera, la sociedad resultante podrá emplear la experiencia transmitida, como consecuencia de la reorganización societaria antes descrita, en los futuros procesos de selección en los que participe".

³² Se refiere al monto del contrato ejecutado incluido adicionales y reducciones, de ser el caso.

³³ El tipo de cambio venta debe corresponder al publicado por la SBS correspondiente a la fecha de suscripción del contrato.

³⁴ Consignar en la moneda establecida para el valor referencial.



N°	CLIENTE	OBJETO DEL CONTRATO	N° CONTRATO	FECHA DEL CONTRATO ³⁰	FECHA DE RECEPCIÓN DE LA OBRA	EXPERIENCIA PROVENIENTE ³¹ DE:	MONEDA	IMPORTE ³²	TIPO DE CAMBIO VENTA ³³	MONTO FACTURADO ACUMULADO ³⁴
7										
8										
9										
10										
TOTAL										

[CONSIGNAR CIUDAD Y FECHA]

.....
Firma, Nombres y Apellidos del postor o
Representante legal o común, según corresponda



ANEXO N° 12

**AUTORIZACIÓN DE NOTIFICACIÓN DE LA DECISIÓN DE LA ENTIDAD SOBRE LA
SOLICITUD DE AMPLIACIÓN DE PLAZO MEDIANTE MEDIOS ELECTRÓNICOS DE
COMUNICACIÓN**

(DOCUMENTO A PRESENTAR EN EL PERFECCIONAMIENTO DEL CONTRATO)

Señores

COMITÉ DE SELECCIÓN

LICITACIÓN PÚBLICA N° [CONSIGNAR NOMENCLATURA DEL PROCEDIMIENTO]

Presente.-

El que se suscribe, [.....], postor adjudicado y/o Representante Legal de [CONSIGNAR EN CASO DE SER PERSONA JURÍDICA], identificado con [CONSIGNAR TIPO DE DOCUMENTO DE IDENTIDAD] N° [CONSIGNAR NÚMERO DE DOCUMENTO DE IDENTIDAD], autorizo que durante la ejecución del contrato se me notifique al correo electrónico [INDICAR EL CORREO ELECTRÓNICO] lo siguiente:

- ✓ Notificación de la decisión de la Entidad respecto a la solicitud de ampliación de plazo.

[CONSIGNAR CIUDAD Y FECHA]

.....
**Firma, Nombres y Apellidos del postor o
Representante legal o común, según
corresponda**

Importante

La notificación de la decisión de la Entidad respecto a la solicitud de ampliación de plazo se efectúa por medios electrónicos de comunicación, siempre que se cuente con la autorización correspondiente y sea posible obtener un acuse de recibo a través del mecanismo utilizado.