

# **BASES ESTÁNDAR DE LICITACIÓN PÚBLICA PARA LA CONTRATACIÓN DE LA EJECUCIÓN DE OBRAS**

*Aprobado mediante Directiva N° 001-2019-OSCE/CD*



**SUB DIRECCIÓN DE NORMATIVIDAD – DIRECCIÓN TÉCNICO NORMATIVA**  
**ORGANISMO SUPERVISOR DE LAS CONTRATACIONES DEL ESTADO - OSCE**

**SIMBOLOGÍA UTILIZADA:**

N°	Símbolo	Descripción
1	[ABC] / [.....]	La información solicitada dentro de los corchetes sombreados debe ser completada por la Entidad durante la elaboración de las bases.
2	[ABC] / [.....]	Es una indicación, o información que deberá ser completada por la Entidad con posterioridad al otorgamiento de la buena pro para el caso específico de la elaboración de la PROFORMA DEL CONTRATO; o por los proveedores, en el caso de los ANEXOS de la oferta.
3	<div> <div>Importante</div> <ul style="list-style-type: none"> <li>• Abc</li> </ul> </div>	Se refiere a consideraciones importantes a tener en cuenta por el comité de selección y por los proveedores.
4	<div> <div>Advertencia</div> <ul style="list-style-type: none"> <li>• Abc</li> </ul> </div>	Se refiere a advertencias a tener en cuenta por el comité de selección y por los proveedores.
5	<div> <div>Importante para la Entidad</div> <ul style="list-style-type: none"> <li>• Xyz</li> </ul> </div>	Se refiere a consideraciones importantes a tener en cuenta por el comité de selección y deben ser eliminadas una vez culminada la elaboración de las bases.

**CARACTERÍSTICAS DEL DOCUMENTO:**

Las bases estándar deben ser elaboradas en formato WORD, y deben tener las siguientes características:

N°	Características	Parámetros
1	Márgenes	Superior : 2.5 cm      Inferior: 2.5 cm Izquierda: 2.5 cm      Derecha: 2.5 cm
2	Fuente	Arial
3	Estilo de Fuente	Normal: Para el contenido en general Cursiva: Para el encabezado y pie de página Para las Consideraciones importantes (Ítem 3 del cuadro anterior)
4	Color de Fuente	Automático: Para el contenido en general Azul : Para las Consideraciones importantes (Ítem 3 del cuadro anterior)
5	Tamaño de Letra	16 : Para las dos primeras hojas de las Secciones General y Específica 11 : Para el nombre de los Capítulos. 10 : Para el cuerpo del documento en general 9 : Para el encabezado y pie de página Para el contenido de los cuadros, pudiendo variar, según la necesidad 8 : Para las Notas al pie
6	Alineación	Justificada: Para el contenido en general y notas al pie. Centrada : Para la primera página, los títulos de las Secciones y nombres de los Capítulos)
7	Interlineado	Sencillo
8	Espaciado	Anterior : 0 Posterior : 0
9	Subrayado	Para los nombres de las Secciones y para resaltar o hacer hincapié en algún concepto

**INSTRUCCIONES DE USO:**

- Una vez registrada la información solicitada dentro de los corchetes sombreados en gris, el texto deberá quedar en letra tamaño 10, con estilo normal, sin formato de negrita y sin sombread.
- La nota **IMPORTANTE** no puede ser modificada ni eliminada en la Sección General. En el caso de la Sección Específica debe seguirse la instrucción que se indica en dicha nota.

Elaboradas en enero de 2019  
Modificadas en junio y diciembre de 2019, julio de 2020, julio y diciembre de 2021



## **BASES ESTÁNDAR DE LICITACIÓN PÚBLICA PARA LA CONTRATACIÓN DE LA EJECUCIÓN DE OBRAS<sup>1</sup>**

**LICITACIÓN PÚBLICA N°002-2022/GRT-CS-I  
(Primera Convocatoria)**

**CONTRATACIÓN DE LA EJECUCIÓN DE LA OBRA:  
MEJORAMIENTO DEL SERVICIO EDUCATIVO EN LA I.E.  
N°133 SUSANA HIGUSHI CENTRO POBLADO DE NUEVO  
PROGRESO – EL TUTUMO – DISTRITO DE MATAPALO –  
PROVINCIA DE ZARUMILLA – REGION TUMBES"**

**MARZO - 2022**

---

<sup>1</sup> Estas bases se utilizarán para la contratación de la ejecución de obras. Para tal efecto, se deberá tener en cuenta la siguiente definición:

**Obra:** Construcción, reconstrucción, remodelación, mejoramiento, demolición, renovación, ampliación y habilitación de bienes inmuebles, tales como edificaciones, estructuras, excavaciones, perforaciones, carreteras, puentes, entre otros, que requieren dirección técnica, expediente técnico, mano de obra, materiales y/o equipos.

## DEBER DE COLABORACIÓN

La Entidad y todo proveedor que se someta a las presentes Bases, sea como participante, postor y/o contratista, deben conducir su actuación conforme a los principios previstos en la Ley de Contrataciones del Estado.

En este contexto, se encuentran obligados a prestar su colaboración al OSCE y a la Secretaría Técnica de la Comisión de Defensa de la Libre Competencia del INDECOPI, en todo momento según corresponda a sus competencias, a fin de comunicar presuntos casos de fraude, colusión y corrupción por parte de los funcionarios y servidores de la Entidad, así como los proveedores y demás actores que participan en el proceso de contratación.

De igual forma, deben poner en conocimiento del OSCE y a la Secretaría Técnica de la Comisión de Defensa de la Libre Competencia del INDECOPI los indicios de conductas anticompetitivas que se presenten durante el proceso de contratación, en los términos del Decreto Legislativo N° 1034, "Ley de Represión de Conductas Anticompetitivas", o norma que la sustituya, así como las demás normas de la materia.

La Entidad y todo proveedor que se someta a las presentes Bases, sea como participante, postor y/o contratista del proceso de contratación deben permitir al OSCE o a la Secretaría Técnica de la Comisión de Defensa de la Libre Competencia del INDECOPI el acceso a la información referida a las contrataciones del Estado que sea requerida, prestar testimonio o absolución de posiciones que se requieran, entre otras formas de colaboración.



## **SECCIÓN GENERAL**

### **DISPOSICIONES COMUNES DEL PROCEDIMIENTO DE SELECCIÓN**

(ESTA SECCIÓN NO DEBE SER MODIFICADA EN NINGÚN EXTREMO, BAJO SANCIÓN DE NULIDAD)

## CAPÍTULO I ETAPAS DEL PROCEDIMIENTO DE SELECCIÓN

### 1.1. REFERENCIAS

Cuando en el presente documento se mencione la palabra Ley, se entiende que se está haciendo referencia a la Ley N° 30225, Ley de Contrataciones del Estado, y cuando se mencione la palabra Reglamento, se entiende que se está haciendo referencia al Reglamento de la Ley de Contrataciones del Estado aprobado por Decreto Supremo N° 344-2018-EF.

Las referidas normas incluyen sus respectivas modificaciones, de ser el caso.

### 1.2. CONVOCATORIA

Se realiza a través de su publicación en el SEACE de conformidad con lo señalado en el artículo 54 del Reglamento, en la fecha señalada en el calendario del procedimiento de selección, debiendo adjuntar las bases.

### 1.3. REGISTRO DE PARTICIPANTES

El registro de participantes se realiza conforme al artículo 55 del Reglamento. En el caso de un consorcio, basta que se registre uno (1) de sus integrantes.

#### Importante

- *Para registrarse como participante en un procedimiento de selección convocado por las Entidades del Estado Peruano, es necesario que los proveedores cuenten con inscripción vigente y estar habilitados ante el Registro Nacional de Proveedores (RNP) que administra el Organismo Supervisor de las Contrataciones del Estado (OSCE). Para obtener mayor información, se puede ingresar a la siguiente dirección electrónica: [www.rnp.gob.pe](http://www.rnp.gob.pe).*
- *Los proveedores que deseen registrar su participación deben ingresar al SEACE utilizando su Certificado SEACE (usuario y contraseña). Asimismo, deben observar las instrucciones señaladas en el documento de orientación "Guía para el registro de participantes electrónico" publicado en <https://www2.seace.gob.pe/>.*
- *En caso los proveedores no cuenten con inscripción vigente en el RNP y/o se encuentren inhabilitados o suspendidos para ser participantes, postores y/o contratistas, el SEACE restringirá su registro, quedando a potestad de estos intentar nuevamente registrar su participación en el procedimiento de selección en cualquier otro momento, dentro del plazo establecido para dicha etapa, siempre que haya obtenido la vigencia de su inscripción o quedado sin efecto la sanción que le impuso el Tribunal de Contrataciones del Estado.*

### 1.4. FORMULACIÓN DE CONSULTAS Y OBSERVACIONES A LAS BASES

La formulación de consultas y observaciones a las bases se efectúa de conformidad con lo establecido en los numerales 72.1 y 72.2 del artículo 72 del Reglamento.

### 1.5. ABSOLUCIÓN DE CONSULTAS, OBSERVACIONES E INTEGRACIÓN DE BASES

La absolución de consultas, observaciones e integración de las bases se realizan conforme a las disposiciones previstas en los numerales 72.4 y 72.5 del artículo 72 del Reglamento.

**Importante**

- *No se absolverán consultas y observaciones a las bases que se presenten en forma física.*
- *Cuando exista divergencia entre lo indicado en el pliego de absolución de consultas y observaciones y la integración de bases, prevalece lo absuelto en el referido pliego; sin perjuicio, del deslinde de responsabilidades correspondiente.*

**1.6. ELEVACIÓN AL OSCE DEL PLIEGO DE ABSOLUCIÓN DE CONSULTAS Y OBSERVACIONES E INTEGRACIÓN DE BASES**

Los cuestionamientos al pliego de absolución de consultas y observaciones así como a las bases integradas por supuestas vulneraciones a la normativa de contrataciones, a los principios que rigen la contratación pública u otra normativa que tenga relación con el objeto de la contratación, pueden ser elevados al OSCE, de acuerdo a lo indicado en los numerales del 72.8 al 72.11 del artículo 72 del Reglamento.

La solicitud de elevación para emisión de Pronunciamiento se presenta ante la Entidad, la cual debe remitir al OSCE el expediente completo, de acuerdo a lo señalado en el artículo 124 del TUO de la Ley 27444, aprobado por Decreto Supremo N° 004-2019-JUS, al día hábil siguiente de recibida dicha solicitud.

**Advertencia**

*La solicitud de elevación al OSCE de los cuestionamientos al pliego de absolución de consultas y observaciones, así como a las Bases integradas, se realiza de manera electrónica a través del SEACE, a partir de la oportunidad en que establezca el OSCE mediante comunicado.*

**Importante**

*Constituye infracción pasible de sanción según lo previsto en el literal n) del numeral 50.1 del artículo 50 de la Ley, presentar cuestionamientos maliciosos o manifiestamente infundados al pliego de absolución de consultas y/u observaciones.*

**1.7. FORMA DE PRESENTACIÓN DE OFERTAS**

Las ofertas se presentan conforme lo establecido en el artículo 59 del Reglamento.

Las declaraciones juradas, formatos o formularios previstos en las bases que conforman la oferta deben estar debidamente firmados por el postor (firma manuscrita o digital, según la Ley N° 27269, Ley de Firmas y Certificados Digitales<sup>2</sup>). Los demás documentos deben ser visados por el postor. En el caso de persona jurídica, por su representante legal, apoderado o mandatario designado para dicho fin y, en el caso de persona natural, por este o su apoderado. No se acepta el pegado de la imagen de una firma o visto. Las ofertas se presentan foliadas.

**Importante**

- *Los formularios electrónicos que se encuentran en el SEACE y que los proveedores deben llenar para presentar sus ofertas, tienen carácter de declaración jurada.*
- *En caso la información contenida en los documentos escaneados que conforman la oferta no coincida con lo declarado a través del SEACE, prevalece la información declarada en los documentos escaneados.*
- *No se tomarán en cuenta las ofertas que se presenten en físico a la Entidad.*

<sup>2</sup> Para mayor información sobre la normativa de firmas y certificados digitales ingresar a: <https://www.indecopi.gob.pe/web/firmas-digitales/firmar-y-certificados-digitales>

## 1.8. PRESENTACIÓN Y APERTURA DE OFERTAS

El participante presentará su oferta de manera electrónica a través del SEACE, desde las 00:01 horas hasta las 23:59 horas del día establecido para el efecto en el cronograma del procedimiento; adjuntando el archivo digitalizado que contenga los documentos que conforman la oferta de acuerdo a lo requerido en las bases.

El participante debe verificar antes de su envío, bajo su responsabilidad, que el archivo pueda ser descargado y su contenido sea legible.

### Importante

*Los integrantes de un consorcio no pueden presentar ofertas individuales ni conformar más de un consorcio en un procedimiento de selección, o en un determinado ítem cuando se trate de procedimientos de selección según relación de ítems.*

En la apertura electrónica de la oferta, el comité de selección, verifica la presentación de lo exigido en la sección específica de las bases, de conformidad con el numeral 73.2 del artículo 73 del Reglamento. De no cumplir con lo requerido, la oferta se considera no admitida.

Asimismo, el comité de selección declara no admitidas las ofertas que se encuentran por debajo del noventa por ciento (90%) del valor referencial o que excedan en más del diez por ciento (10%) del valor referencial.

## 1.9. EVALUACIÓN DE LAS OFERTAS

La evaluación consiste en la aplicación de los factores de evaluación previstos en el Capítulo IV de la sección específica de las bases a las ofertas admitidas, con el objeto de determinar la oferta con el mejor puntaje y el orden de prelación de las ofertas.

Para determinar la oferta con el mejor puntaje, se toma en cuenta lo indicado en el numeral 74.2 del artículo 74 del Reglamento.

El desempate mediante sorteo se realiza de manera electrónica a través del SEACE.

### Importante

*En el caso de procedimientos de selección por relación de ítems cuando la obra se ejecute fuera de la provincia de Lima y Callao y el monto del valor referencial de algún ítem no supere los novecientos mil Soles (S/ 900,000.00), a solicitud del postor se asigna una bonificación equivalente al diez por ciento (10%) sobre el puntaje total obtenido en dicho ítem por los postores con domicilio en la provincia donde se ejecuta la obra, o en las provincias colindantes, sean o no pertenecientes al mismo departamento o región. El domicilio es el consignado en la constancia de inscripción ante el RNP<sup>3</sup>.*

## 1.10. CALIFICACIÓN DE OFERTAS

Luego de culminada la evaluación, el comité de selección califica a los postores que obtuvieron el primer, segundo, tercer y cuarto lugar, según el orden de prelación, verificando que cumplan con los requisitos de calificación detallados en el numeral 3.2 del Capítulo III de la sección específica de las bases. La oferta del postor que no cumpla con los requisitos de calificación es descalificada.

Si alguno de los cuatro (4) postores no cumple con los requisitos de calificación, se aplica lo establecido en los numerales 75.2 y 75.3 del artículo 75 del Reglamento.

<sup>3</sup> La constancia de inscripción electrónica se visualizará en el portal web del Registro Nacional de Proveedores: [www.rnp.gob.pe](http://www.rnp.gob.pe)

#### 1.11. SUBSANACIÓN DE LAS OFERTAS

La subsanación de las ofertas se sujeta a lo establecido en el artículo 60 del Reglamento. La corrección aritmética a la que hace referencia el numeral 60.4 de dicho artículo procede para la ejecución de obras a suma alzada.

El plazo que se otorgue para la subsanación no puede ser inferior a un (1) día hábil.

La solicitud de subsanación se realiza de manera electrónica a través del SEACE y será remitida al correo electrónico consignado por el postor al momento de realizar su inscripción en el RNP, siendo su responsabilidad el permanente seguimiento de las notificaciones a dicho correo. La notificación de la solicitud se entiende efectuada el día de su envío al correo electrónico.

La presentación de las subsanaciones se realiza a través del SEACE. No se tomará en cuenta la subsanación que se presente en físico a la Entidad.

#### 1.12. RECHAZO DE LAS OFERTAS

Previo al otorgamiento de la buena pro, el comité de selección revisa las ofertas económicas que cumplen los requisitos de calificación, de conformidad con lo establecido para el rechazo de ofertas, previsto en los numerales 68.5 y 68.6 del artículo 68 del Reglamento, de ser el caso.

De rechazarse alguna de las ofertas calificadas, el comité de selección revisa el cumplimiento de los requisitos de calificación de los postores que siguen en el orden de prelación, en caso las hubiere.

#### 1.13. OTORGAMIENTO DE LA BUENA PRO

Definida la oferta ganadora, el comité de selección otorga la buena pro, mediante su publicación en el SEACE, incluyendo el cuadro comparativo y las actas debidamente motivadas de los resultados de la admisión, no admisión, evaluación, calificación, descalificación y el otorgamiento de la buena pro.

#### 1.14. CONSENTIMIENTO DE LA BUENA PRO

Cuando se hayan presentado dos (2) o más ofertas, el consentimiento de la buena pro se produce a los ocho (8) días hábiles siguientes de la notificación de su otorgamiento, sin que los postores hayan ejercido el derecho de interponer el recurso de apelación.

En caso que se haya presentado una sola oferta, el consentimiento de la buena pro se produce el mismo día de la notificación de su otorgamiento.

El consentimiento del otorgamiento de la buena pro se publica en el SEACE al día hábil siguiente de producido.

##### **Importante**

*Una vez consentido el otorgamiento de la buena pro, el órgano encargado de las contrataciones o el órgano de la Entidad al que se haya asignado tal función realiza la verificación de la oferta presentada por el postor ganador de la buena pro conforme lo establecido en el numeral 64.6 del artículo 64 del Reglamento.*

## CAPÍTULO II SOLUCIÓN DE CONTROVERSIAS DURANTE EL PROCEDIMIENTO DE SELECCIÓN

### 2.1. RECURSO DE APELACIÓN

A través del recurso de apelación se pueden impugnar los actos dictados durante el desarrollo del procedimiento de selección hasta antes del perfeccionamiento del contrato.

El recurso de apelación se presenta ante y es resuelto por el Tribunal de Contrataciones del Estado.

Los actos que declaren la nulidad de oficio, la cancelación del procedimiento de selección y otros actos emitidos por el Titular de la Entidad que afecten la continuidad de este, se impugnan ante el Tribunal de Contrataciones del Estado.

#### Importante

- *Una vez otorgada la buena pro, el comité de selección, está en la obligación de permitir el acceso de los participantes y postores al expediente de contratación, salvo la información calificada como secreta, confidencial o reservada por la normativa de la materia, a más tardar dentro del día siguiente de haberse solicitado por escrito.*  
*Luego de otorgada la buena pro no se da a conocer las ofertas cuyos requisitos de calificación no fueron analizados y revisados por el comité de selección.*
- *A efectos de recoger la información de su interés, los postores pueden valerse de distintos medios, tales como: (i) la lectura y/o toma de apuntes, (ii) la captura y almacenamiento de imágenes, e incluso (iii) pueden solicitar copia de la documentación obrante en el expediente, siendo que, en este último caso, la Entidad deberá entregar dicha documentación en el menor tiempo posible, previo pago por tal concepto.*
- *El recurso de apelación se presenta ante la Mesa de Partes del Tribunal o ante las oficinas desconcentradas del OSCE.*

### 2.2. PLAZOS DE INTERPOSICIÓN DEL RECURSO DE APELACIÓN

La apelación contra el otorgamiento de la buena pro o contra los actos dictados con anterioridad a ella se interpone dentro de los ocho (8) días hábiles siguientes de haberse notificado el otorgamiento de la buena pro.

La apelación contra los actos dictados con posterioridad al otorgamiento de la buena pro, contra la declaración de nulidad, cancelación y declaratoria de desierto del procedimiento, se interpone dentro de los ocho (8) días hábiles siguientes de haberse tomado conocimiento del acto que se desea impugnar.

### CAPÍTULO III DEL CONTRATO

#### 3.1. PERFECCIONAMIENTO DEL CONTRATO

Los plazos y el procedimiento para perfeccionar el contrato se realiza conforme a lo indicado en el artículo 141 del Reglamento.

Para perfeccionar el contrato, el postor ganador de la buena pro debe presentar los documentos señalados en los artículos 139 y 175 del Reglamento, así como los previstos en la sección específica de las bases.

#### 3.2. GARANTÍAS

Las garantías que deben otorgar los postores y/o contratistas, según corresponda, son las de fiel cumplimiento del contrato y por los adelantos.

##### 3.2.1. GARANTÍA DE FIEL CUMPLIMIENTO

Como requisito indispensable para perfeccionar el contrato, el postor ganador debe entregar a la Entidad la garantía de fiel cumplimiento del mismo por una suma equivalente al diez por ciento (10%) del monto del contrato original. Esta se mantiene vigente hasta el consentimiento de la liquidación final.

##### 3.2.2. GARANTÍA DE FIEL CUMPLIMIENTO POR PRESTACIONES ACCESORIAS

En las contrataciones que conllevan la ejecución de prestaciones accesorias, tales como mantenimiento, reparación o actividades afines, se otorga una garantía adicional por una suma equivalente al diez por ciento (10%) del monto del contrato de la prestación accesorio, la misma que debe ser renovada periódicamente hasta el cumplimiento total de las obligaciones garantizadas.

##### 3.2.3. GARANTÍA POR ADELANTO

En caso se haya previsto en la sección específica de las bases la entrega de adelantos, el contratista debe presentar una garantía emitida por idéntico monto conforme a lo estipulado en el artículo 153 del Reglamento.

#### 3.3. REQUISITOS DE LAS GARANTÍAS

Las garantías que se presenten deben ser incondicionales, solidarias, irrevocables y de realización automática en el país, al solo requerimiento de la Entidad. Asimismo, deben ser emitidas por empresas que se encuentren bajo la supervisión directa de la Superintendencia de Banca, Seguros y Administradoras Privadas de Fondos de Pensiones y que cuenten con clasificación de riesgo B o superior. Asimismo, deben estar autorizadas para emitir garantías; o estar consideradas en la última lista de bancos extranjeros de primera categoría que periódicamente publica el Banco Central de Reserva del Perú.

##### Importante

*Corresponde a la Entidad verificar que las garantías presentadas por el postor ganador de la buena pro y/o contratista cumplan con los requisitos y condiciones necesarios para su aceptación y eventual ejecución; sin perjuicio de la determinación de las responsabilidades funcionales que correspondan.*

#### **Advertencia**

*Los funcionarios de las Entidades no deben aceptar garantías emitidas bajo condiciones distintas a las establecidas en el presente numeral, debiendo tener en cuenta lo siguiente:*

- 1. La clasificadora de riesgo que asigna la clasificación a la empresa que emite la garantía debe encontrarse listada en el portal web de la SBS (<http://www.sbs.gob.pe/sistema-financiero/clasificadoras-de-riesgo>).*
- 2. Se debe identificar en la página web de la clasificadora de riesgo respectiva, cuál es la clasificación vigente de la empresa que emite la garantía, considerando la vigencia a la fecha de emisión de la garantía.*
- 3. Para fines de lo establecido en el artículo 148 del Reglamento, la clasificación de riesgo B, incluye las clasificaciones B+ y B.*
- 4. Si la empresa que otorga la garantía cuenta con más de una clasificación de riesgo emitida por distintas empresas listadas en el portal web de la SBS, bastará que en una de ellas cumpla con la clasificación mínima establecida en el Reglamento.*

*En caso exista alguna duda sobre la clasificación de riesgo asignada a la empresa emisora de la garantía, se deberá consultar a la clasificadora de riesgos respectiva.*

*De otro lado, además de cumplir con el requisito referido a la clasificación de riesgo, a efectos de verificar si la empresa emisora se encuentra autorizada por la SBS para emitir garantías, debe revisarse el portal web de dicha Entidad (<http://www.sbs.gob.pe/sistema-financiero/relacion-de-empresas-que-se-encuentran-autorizadas-a-emitir-cartas-fianza>).*

*Los funcionarios competentes deben verificar la autenticidad de la garantía a través de los mecanismos establecidos (consulta web, teléfono u otros) por la empresa emisora.*

#### **3.4. EJECUCIÓN DE GARANTÍAS**

La Entidad puede solicitar la ejecución de las garantías conforme a los supuestos contemplados en el artículo 155 del Reglamento.

#### **3.5. ADELANTOS**

La Entidad puede establecer la entrega de adelantos directos y adelantos para materiales o insumos, de conformidad con el artículo 180 del Reglamento, siempre que ello haya sido previsto en la sección específica de las bases.

Asimismo, la Entidad puede establecer la obligación de constituir un fideicomiso para el manejo de los recursos que el contratista reciba a título de adelanto, de acuerdo al procedimiento, plazos y requisitos señalados en los artículos 184 y 185 del Reglamento.

#### **3.6. VALORIZACIONES**

Las valorizaciones son la cuantificación económica de un avance físico en la ejecución de la obra, realizada en un período determinado, tienen el carácter de pagos a cuenta y son elaboradas el último día de cada período previsto en la sección específica de las bases, por el inspector o supervisor, según corresponda y el contratista.

En caso se haya suscrito contrato con un consorcio, el pago de las valorizaciones se realizará a quien se indique en el contrato de consorcio.



**Advertencia**

*En caso de retraso en los pagos a cuenta o pago final por parte de la Entidad, salvo que se deba a caso fortuito o fuerza mayor, esta reconoce al contratista los intereses legales correspondientes, de conformidad con el artículo 39 de la Ley y los artículos 1244, 1245 y 1246 del Código Civil, debiendo repetir contra los responsables de la demora injustificada.*

**3.7. REAJUSTES**

Los reajustes se calculan conforme lo indicado en el numeral 38.3 del artículo 38 y el artículo 195 del Reglamento.

**Importante**

*Tanto la elaboración como la aplicación de las fórmulas polinómicas se sujetan a lo dispuesto en el Decreto Supremo N° 011-79-VC y sus modificatorias, ampliatorias y complementarias.*

**3.8. PENALIDADES**

**3.12.1. PENALIDAD POR MORA EN LA EJECUCIÓN DE LA PRESTACIÓN**

En caso de retraso injustificado del contratista en la ejecución de las prestaciones objeto del contrato, la Entidad le aplica automáticamente una penalidad por mora por cada día de atraso, de conformidad con el artículo 162 del Reglamento.

**3.12.2. OTRAS PENALIDADES**

La Entidad puede establecer penalidades distintas a la mencionada en el numeral precedente, según lo previsto en el artículo 163 del Reglamento y lo indicado en la sección específica de las bases.

Estos dos tipos de penalidades se calculan en forma independiente y pueden alcanzar cada una un monto máximo equivalente al diez por ciento (10%) del monto del contrato vigente, o de ser el caso, del ítem que debió ejecutarse.

**3.9. INCUMPLIMIENTO DEL CONTRATO**

Las causales para la resolución del contrato, serán aplicadas de conformidad con el artículo 36 de la Ley y 164 del Reglamento.

**3.10. DISPOSICIONES FINALES**

Todos los demás aspectos del presente procedimiento no contemplados en las bases se regirán supletoriamente por la Ley y su Reglamento, así como por las disposiciones legales vigentes.

## **SECCIÓN ESPECÍFICA**

### **CONDICIONES ESPECIALES DEL PROCEDIMIENTO DE SELECCIÓN**

(EN ESTA SECCIÓN LA ENTIDAD DEBERÁ COMPLETAR LA INFORMACIÓN EXIGIDA, DE ACUERDO A LAS INSTRUCCIONES INDICADAS)

## CAPÍTULO I GENERALIDADES

### 1.1. ENTIDAD CONVOCANTE

Nombre : GOBIERNO REGIONAL DE TUMBES  
RUC N° : 20484003883  
Domicilio legal : Av. LA MARINA N° 200 - TUMBES  
Teléfono : 544464  
Correo electrónico : [abastecimientoGrt2020@gmail.com](mailto:abastecimientoGrt2020@gmail.com)

### 1.2. OBJETO DE LA CONVOCATORIA

El presente procedimiento de selección tiene por objeto la contratación de la ejecución de la obra **"MEJORAMIENTO DEL SERVICIO EDUCATIVO EN LA I.E. N°133 SUSANA HIGUSHI CENTRO POBLADO DE NUEVO PROGRESO – EL TUTUMO – DISTRITO DE MATAPALO – PROVINCIA DE ZARUMILLA – REGION TUMBES"**.

### 1.3. VALOR REFERENCIAL<sup>4</sup>

El valor referencial asciende a TRECE MILLONES CIENTO CUATRO MIL SETECIENTOS SIETE CON 16/100 SOLES – **S/ 13'104,707.16**, incluidos los impuestos de Ley y cualquier otro concepto que incida en el costo total de la ejecución de la obra. El valor referencial ha sido calculado al mes de **ENERO – 2022**.

Valor Referencial (VR)	Límites <sup>5</sup>	
	Inferior	Superior
<b>S/ 13'104,707.16</b>  TRECE MILLONES CIENTO CUATRO MIL SETECIENTOS SIETE CON 16/100 SOLES	<b>S/ 11'794,236.45</b>  ONCE MILLONES SETECIENTOS NOVENTA Y CUATRO MIL DOSCIENTOS TREINTA Y SEIS CON 45/100 SOLES	<b>S/ 14'415,177.87</b>  CATORCE MILLONES CUATROSCIENTOS QUINCE MIL CIENTO SETENTA Y SIETE CON 87/100 SOLES

#### Importante

*El precio de las ofertas no puede exceder los límites del valor referencial de conformidad con el numeral 28.2 del artículo 28 de la Ley.*

<sup>4</sup> El monto del valor referencial indicado en esta sección de las bases no debe diferir del monto del valor referencial consignado en la ficha del procedimiento en el SEACE. No obstante, de existir contradicción entre estos montos, primará el monto del valor referencial indicado en las bases aprobadas.

<sup>5</sup> De acuerdo a lo señalado en el artículo 48 del Reglamento, estos límites se calculan considerando dos (2) decimales. Para ello, si el límite inferior tiene más de dos (2) decimales, se aumenta en un dígito el valor del segundo decimal; en el caso del límite superior, se considera el valor del segundo decimal sin efectuar el redondeo.

#### 1.4. EXPEDIENTE DE CONTRATACIÓN

Documento y fecha de aprobación del expediente de contratación	:	MEMORANDO N°208-2022/GOB.REG.TUMBES-GR-GGR
Documento y fecha de aprobación del expediente técnico	:	RESOLUCION GERENCAL REGIONAL N°000027-2022/GOB.REG.TUMBES-GRI-GR
Documento y fecha de actualización del expediente técnico, de corresponder	:	NO CORRESPONDE
Tipo y número del procedimiento de selección que se convocó para la elaboración del expediente técnico, de corresponder	:	NO CORRESPONDE

#### 1.5. FUENTE DE FINANCIAMIENTO

##### RECURSOS DETERMINADOS

##### Importante

*La fuente de financiamiento debe corresponder a aquella prevista en la Ley de Equilibrio Financiero del Presupuesto del Sector Público del año fiscal en el cual se convoca el procedimiento de selección.*

#### 1.6. SISTEMA DE CONTRATACIÓN

El presente procedimiento se rige por el sistema de PRECIOS UNITARIOS, de acuerdo con lo establecido en el expediente de contratación respectivo.

#### 1.7. MODALIDAD DE EJECUCIÓN

NO CORRESPONDE.

#### 1.8. ALCANCES DEL REQUERIMIENTO

El alcance de la ejecución de la obra está definido en el Capítulo III de la presente sección de las bases.

#### 1.9. PLAZO DE EJECUCIÓN DE LA OBRA

El plazo de ejecución de la obra materia de la presente convocatoria, es de TRESCIENTOS SESENTA Y CINCO (365) días calendario, en concordancia con lo establecido en el expediente de contratación y en el expediente técnico de obra.

#### 1.10. COSTO DE REPRODUCCIÓN Y ENTREGA DE BASES Y DEL EXPEDIENTE TÉCNICO DE LA OBRA

Los participantes registrados tienen el derecho a recabar las bases y el expediente técnico de la obra en versión impresa o digital, según su elección, para cuyo efecto deben:

Pagar en	:	OFICINA "CAJA DE LA ENTIDAD" - GOBIERNO REGIONAL DE TUMBES, SITO EN AV. LA MARINA N° 200 - TUMBES.
Recoger en	:	OFICINA DE LOGÍSTICA Y SERVICIOS AUXILIARES, DEL GOBIERNO REGIONAL DE TUMBES, SITO EN AV. LA MARINA N° 200 - TUMBES.
Costo de bases	:	Impresa: S/ 10.00

Costo del expediente : Impreso: S/ 1,500.00  
técnico Digital: S/ 5.00

Las bases y el expediente técnico se entregan inmediatamente después de realizado el pago correspondiente. Excepcionalmente, el expediente técnico en versión impresa puede ser entregado dentro del plazo máximo de un (1) día hábil de efectuado el pago.

#### Importante

- *La Entidad debe entregar una constancia o formulario de cargos en donde consta que el participante recibió el expediente técnico completo. Dicha constancia o formulario debe incluir un índice del contenido del expediente técnico y número de folios correspondientes.*
- *El costo de entrega del ejemplar de las bases y del expediente técnico, no puede exceder el costo de su reproducción.*

#### Advertencia

*Las Entidades deben cautelar bajo responsabilidad que la versión impresa y digital del expediente técnico correspondan a la versión original del expediente técnico aprobado.*

### 1.11. ACCESO VIRTUAL AL EXPEDIENTE TÉCNICO DE LA OBRA

El expediente técnico de la obra en versión digital se encuentra publicado en el SEACE, obligatoriamente, desde la fecha de la convocatoria del presente procedimiento de selección.

### 1.12. BASE LEGAL

- Ley N° 31365 Ley de Presupuesto del Sector Público para el Año Fiscal 2022
- Ley N°31366 Ley de Equilibrio Financiero del Presupuesto del Sector Público del año fiscal 2022.
- Decreto Supremo N°011-79-VC.
- Decreto Supremo N°082-2019-EF, que aprueba el TUO de la Ley N°30225, Ley de Contrataciones del Estado. (En adelante la LCE).
- Decreto Supremo N°344-2018-EF, que aprueba el Reglamento de la Ley de Contrataciones del Estado. (En adelante el RLCE).

Las referidas normas incluyen sus respectivas modificaciones, de ser el caso.

## CAPÍTULO II DEL PROCEDIMIENTO DE SELECCIÓN

### 2.1. CALENDARIO DEL PROCEDIMIENTO DE SELECCIÓN

Según el cronograma de la ficha de selección de la convocatoria publicada en el SEACE.

#### Importante

*De conformidad con la vigesimosegunda Disposición Complementaria Final del Reglamento, en caso la Entidad (Ministerios y sus organismos públicos, programas o proyectos adscritos) haya difundido el requerimiento a través del SEACE siguiendo el procedimiento establecido en dicha disposición, no procede formular consultas u observaciones al requerimiento.*

### 2.2. CONTENIDO DE LAS OFERTAS

La oferta contendrá, además de un índice de documentos<sup>6</sup>, la siguiente documentación:

#### 2.2.1. Documentación de presentación obligatoria

##### 2.2.1.1. Documentos para la admisión de la oferta

- a) Declaración jurada de datos del postor. (**Anexo N° 1**)
- b) Documento que acredite la representación de quien suscribe la oferta.

En caso de persona jurídica, copia del certificado de vigencia de poder del representante legal, apoderado o mandatario designado para tal efecto.

En caso de persona natural, copia del documento nacional de identidad o documento análogo, o del certificado de vigencia de poder otorgado por persona natural, del apoderado o mandatario, según corresponda.

En el caso de consorcios, este documento debe ser presentado por cada uno de los integrantes del consorcio que suscriba la promesa de consorcio, según corresponda.

#### Advertencia

*De acuerdo con el artículo 4 del Decreto Legislativo N° 1246, las Entidades están prohibidas de exigir a los administrados o usuarios la información que puedan obtener directamente mediante la interoperabilidad a que se refieren los artículos 2 y 3 de dicho Decreto Legislativo. En esa medida, si la Entidad es usuaria de la Plataforma de Interoperabilidad del Estado – PIDE<sup>7</sup> y siempre que el servicio web se encuentre activo en el Catálogo de Servicios de dicha plataforma, no corresponderá exigir el certificado de vigencia de poder y/o documento nacional de identidad.*

- c) Declaración jurada de acuerdo con el literal b) del artículo 52 del Reglamento. (**Anexo N° 2**)
- d) Declaración jurada de cumplimiento del Expediente Técnico, según el numeral 3.1 del Capítulo III de la presente sección. (**Anexo N° 3**)

<sup>6</sup> La omisión del índice no determina la no admisión de la oferta.

<sup>7</sup> Para mayor información de las Entidades usuarias y del Catálogo de Servicios de la Plataforma de Interoperabilidad del Estado – PIDE ingresar al siguiente enlace <https://www.gobiernodigital.gob.pe/interoperabilidad/>

- e) Declaración jurada de plazo de ejecución de la obra. **(Anexo N° 4)**
- f) Promesa de consorcio con firmas legalizadas, de ser el caso, en la que se consigne los integrantes, el representante común, el domicilio común y las obligaciones a las que se compromete cada uno de los integrantes del consorcio así como el porcentaje equivalente a dichas obligaciones. **(Anexo N° 5)**
- g) El precio de la oferta en SOLES y:
  - ✓ El desagregado de partidas, cuando el procedimiento se haya convocado a suma alzada.
  - ✓ Los precios unitarios, considerando las partidas según lo previsto en el último párrafo del literal b) del artículo 35 del Reglamento.

Asimismo, la oferta incluye el monto de la prestación accesorio, cuando corresponda. **(Anexo N° 6)**

El precio total de la oferta y los subtotales que lo componen deben ser expresados con dos (2) decimales. Los precios unitarios pueden ser expresados con más de dos (2) decimales.

#### Importante

- *El comité de selección no puede incorporar documentos adicionales para la admisión de la oferta a los establecidos en este acápite.*
- *El análisis de precios unitarios y el detalle de los gastos generales fijos y variables de la oferta se presentan para el perfeccionamiento del contrato.*
- *El comité de selección declara no admitidas las ofertas que no se encuentren dentro de los límites del valor referencial previstos en el numeral 28.2 del artículo 28 de la Ley. Asimismo, verifica la presentación de los documentos requeridos. De no cumplir con lo requerido, la oferta se considera no admitida.*

#### 2.2.1.2. Documentos para acreditar los requisitos de calificación

Incorporar en la oferta los documentos que acreditan los “**Requisitos de Calificación**” que se detallan en el numeral 3.2 del Capítulo III de la presente sección de las bases.

#### 2.2.2. Documentación de presentación facultativa:

- a) *Incorporar en la oferta los documentos que acreditan los “Factores de Evaluación” establecidos en el Capítulo IV de la presente sección de las bases, a efectos de obtener el puntaje previsto en dicho Capítulo para cada factor.*

#### Advertencia

*El comité de selección no podrá exigir al postor la presentación de documentos que no hayan sido indicados en los acápites “Documentos para la admisión de la oferta”, “Requisitos de calificación” y “Factores de evaluación”.*

## 2.3. REQUISITOS PARA PERFECCIONAR EL CONTRATO

El postor ganador de la buena pro debe presentar los siguientes documentos para perfeccionar el contrato:

- a) Garantía de fiel cumplimiento del contrato.
- b) Garantía de fiel cumplimiento por prestaciones accesorias, de ser el caso.
- c) Contrato de consorcio con firmas legalizadas ante Notario de cada uno de los integrantes, de ser el caso.
- d) Código de cuenta interbancaria (CCI) o, en el caso de proveedores no domiciliados, el número de su cuenta bancaria y la entidad bancaria en el exterior.
- e) Copia de la vigencia del poder del representante legal de la empresa que acredite que cuenta con facultades para perfeccionar el contrato, cuando corresponda.
- f) Copia de DNI del postor en caso de persona natural, o de su representante legal en caso de persona jurídica.

### Advertencia

*De acuerdo con el artículo 4 del Decreto Legislativo N° 1246, las Entidades están prohibidas de exigir a los administrados o usuarios la información que puedan obtener directamente mediante la interoperabilidad a que se refieren los artículos 2 y 3 de dicho Decreto Legislativo. En esa medida, si la Entidad es usuaria de la Plataforma de Interoperabilidad del Estado – PIDE<sup>8</sup> y siempre que el servicio web se encuentre activo en el Catálogo de Servicios de dicha plataforma, no corresponderá exigir los documentos previstos en los literales e) y f).*

- g) Domicilio para efectos de la notificación durante la ejecución del contrato.
- h) Constancia de capacidad libre de contratación expedida por el RNP<sup>9</sup>.
- i) Programa de Ejecución de Obra (CPM) el cual presenta la ruta crítica y el calendario de avance de obra valorizado.
- j) Calendario de adquisición de materiales o insumos necesarios para la ejecución de obra, en concordancia con el calendario de avance de obra valorizado. Este calendario se actualiza con cada ampliación de plazo otorgada, en concordancia con el calendario de avance de obra valorizado vigente.
- k) Calendario de utilización de equipo, en caso la naturaleza de la contratación lo requiera.
- l) Memoria en la que se señalen las consideraciones que se han tomado en cuenta para la elaboración de los documentos indicados en los literales i), j) y k).
- m) Análisis de precios unitarios de las partidas y detalle de los gastos generales fijos y variables de la oferta, en caso de obras sujetas a precios unitarios<sup>10</sup>.
- n) Copia de documentos que sustenten la propiedad, la posesión, el compromiso de compra venta o alquiler u otro documento que acredite la disponibilidad del requisito de calificación equipamiento estratégico. En el caso que el postor ganador sea un consorcio los documentos de acreditación de este requisito pueden estar a nombre del consorcio o de uno de sus integrantes.
- o) Copia de los diplomas que acrediten la formación académica requerida del plantel profesional clave, en caso que el grado o título profesional requerido no se encuentre publicado en el Registro Nacional de Grados Académicos y Títulos Profesionales a cargo de la de la Superintendencia Nacional de Educación Superior Universitaria – SUNEDU<sup>11</sup>.
- p) Copia de (i) contratos y su respectiva conformidad o (ii) constancias o (iii) certificados o (iv) cualquier otra documentación que, de manera fehaciente demuestre la experiencia del personal que conforma el plantel profesional clave.

### Importante

<sup>8</sup> Para mayor información de las Entidades usuarias y del Catálogo de Servicios de la Plataforma de Interoperabilidad del Estado – PIDE ingresar al siguiente enlace <https://www.gobiernodigital.gob.pe/interoperabilidad/>

<sup>9</sup> Este requisito no aplica para procedimientos de contratación directa por la causal de carácter de secreto, secreto militar o por razones de orden interno.

<sup>10</sup> La Entidad puede requerir este documento en caso de obras a suma alzada.

<sup>11</sup> <https://enlinea.sunedu.gob.pe/>



- *La Entidad debe aceptar las diferentes denominaciones utilizadas para acreditar la carrera profesional requerida, aun cuando no coincida literalmente con aquella prevista en los requisitos de calificación (por ejemplo Ingeniería Ambiental, Ingeniería en Gestión Ambiental, Ingeniería y Gestión Ambiental u otras denominaciones).*
- *Los documentos que acreditan la experiencia del personal deben incluir como mínimo los nombres y apellidos del profesional, el cargo desempeñado, el plazo de la prestación indicando el día, mes y año de inicio y culminación, el nombre de la Entidad u organización que emite el documento, la fecha de emisión y nombres y apellidos de quien suscribe el documento.*

*En caso estos documentos establezcan el plazo de la experiencia adquirida por el profesional en meses sin especificar los días la Entidad debe considerar el mes completo.*

*De presentarse experiencia ejecutada paralelamente (traslape), para el cómputo del tiempo de dicha experiencia sólo se considerará una vez el periodo traslapado. No obstante, de presentarse periodos traslapados en el residente de obra, no se considera ninguna de las experiencias acreditadas, salvo la ejecución de obras por paquete.*

*Se considerará aquella experiencia que no tenga una antigüedad mayor a veinticinco (25) años anteriores a la fecha de la presentación de ofertas.*

*Asimismo, la Entidad debe valorar de manera integral los documentos presentados para acreditar dicha experiencia. En tal sentido, aun cuando en los documentos presentados la denominación del cargo o puesto no coincida literalmente con aquella prevista en los requisitos de calificación, se deberá validar la experiencia si las actividades que realizó el profesional corresponden con la función propia del cargo o puesto requerido.*

- *Cuando el postor ganador de la buena pro presenta como plantel profesional clave a profesionales que se encuentren prestando servicios como residente o supervisor en obras contratadas por la Entidad que no cuentan con recepción, procede otorgar plazo adicional para subsanar, conforme lo previsto en el literal a) del artículo 141 del Reglamento.*
- *En caso que el postor ganador de la buena pro sea un consorcio, las garantías que presente este para el perfeccionamiento del contrato, así como durante la ejecución contractual, de ser el caso, además de cumplir con las condiciones establecidas en el artículo 33 de la Ley y en el artículo 148 del Reglamento, deben consignar expresamente el nombre completo o la denominación o razón social de los integrantes del consorcio, en calidad de garantizados, de lo contrario no podrán ser aceptadas por las Entidades. No se cumple el requisito antes indicado si se consigna únicamente la denominación del consorcio, conforme lo dispuesto en la Directiva "Participación de Proveedores en Consorcio en las Contrataciones del Estado".*

#### **Importante**

- *Corresponde a la Entidad verificar que las garantías presentadas por el postor ganador de la buena pro cumplan con los requisitos y condiciones necesarios para su aceptación y eventual ejecución, sin perjuicio de la determinación de las responsabilidades funcionales que correspondan.*
- *De conformidad con el Reglamento Consular del Perú aprobado mediante Decreto Supremo N° 076-2005-RE para que los documentos públicos y privados extendidos en el exterior tengan validez en el Perú, deben estar legalizados por los funcionarios consulares peruanos y refrendados por el Ministerio de Relaciones Exteriores del Perú, salvo que se trate de documentos públicos emitidos en países que formen parte del Convenio de la Apostilla, en cuyo caso bastará con que estos cuenten con la Apostilla de la Haya<sup>12</sup>.*
- *La Entidad no puede exigir documentación o información adicional a la consignada en el presente numeral para el perfeccionamiento del contrato.*

<sup>12</sup> Según lo previsto en la Opinión N° 009-2016/DTN.

## 2.4. PERFECCIONAMIENTO DEL CONTRATO

El contrato se perfecciona con la suscripción del documento que lo contiene. Para dicho efecto el postor ganador de la buena pro, dentro del plazo previsto en el artículo 141 del Reglamento, debe presentar la documentación requerida en **Mesa de partes / atención Gerencia Regional de Infraestructura del Gobierno Regional de Tumbes, sito en Av. La Marina N° 200 – Tumbes.**

### Importante

*En el caso de contratación de obras por paquete, se debe suscribir un contrato por cada obra incluida en el paquete.*

## 2.5. ADELANTOS<sup>13</sup>

### 2.5.1. ADELANTO DIRECTO

“La Entidad otorgará UN (01) adelanto directo por el 10% del monto del contrato original.

El contratista debe solicitar formalmente el ADELANTO DIRECTO dentro de los ocho (8) días siguientes a la suscripción del contrato, adjuntando a su solicitud la garantía por adelantos<sup>14</sup> mediante carta fianza o póliza de caución y el comprobante de pago correspondiente. La Entidad debe entregar el monto solicitado dentro de los siete (7) días contados a partir del día siguiente de recibida la solicitud del contratista.

Vencido el plazo para solicitar el adelanto no procede la solicitud.

### 2.5.2. ADELANTO PARA MATERIALES O INSUMOS

“La Entidad otorgará adelantos para materiales o insumos por el 20% del monto del contrato original, conforme al calendario de adquisición de materiales o insumos presentado por el contratista.

La entrega de los adelantos se realizará en un plazo de OCHO (08) días calendario previos a la fecha prevista en el calendario de adquisición de materiales o insumos para cada adquisición, con la finalidad que EL CONTRATISTA pueda disponer de los materiales o insumos en la oportunidad prevista en el calendario de avance de obra valorizado. Para tal efecto, EL CONTRATISTA debe solicitar la entrega del adelanto en un plazo de SIETE (07) días calendario anteriores al inicio del plazo antes mencionado, adjuntando a su solicitud la garantía por adelantos<sup>15</sup> mediante carta fianza o póliza de caución y el comprobante de pago respectivo”.

## 2.6. VALORIZACIONES

<sup>13</sup> Si la Entidad ha previsto la entrega de adelantos, debe prever el procedimiento para su entrega, conforme a lo previsto en los artículos 181 y 182 del Reglamento.

<sup>14</sup> De conformidad con el artículo 153 del Reglamento, esta garantía debe ser emitida por idéntico monto y un plazo mínimo de vigencia de tres (3) meses, renovable por un plazo idéntico hasta la amortización total del adelanto otorgado. Cuando el plazo de ejecución contractual sea menor a tres (3) meses, las garantías pueden ser emitidas con una vigencia menor, siempre que cubra la fecha prevista para la amortización total del adelanto otorgado.

<sup>15</sup> De conformidad con el artículo 153 del Reglamento, esta garantía debe ser emitida por idéntico monto y un plazo mínimo de vigencia de tres (3) meses, renovable por un plazo idéntico hasta la amortización total del adelanto otorgado. Cuando el plazo de ejecución contractual sea menor a tres (3) meses, las garantías pueden ser emitidas con una vigencia menor, siempre que cubra la fecha prevista para la amortización total del adelanto otorgado.

El periodo de valorización será **MENSUAL**.

**Importante**

*Cuando el periodo de valorización establecido por la Entidad sea el mensual, el plazo del pago de la valorización se regirá por lo dispuesto en el numeral 194.6 del artículo 194 del Reglamento. En cambio, si la Entidad prevé un periodo de valorización distinto al mensual, se debe establecer los plazos y procedimiento aplicables para la valorización, teniendo en consideración lo dispuesto en el numeral 194.5 del referido artículo, así como el plazo para el pago de las valorizaciones.*

**2.7. PLAZO PARA EL PAGO DEL SALDO DE LA LIQUIDACIÓN DEL CONTRATO DE OBRA**

La Entidad o el contratista, según corresponda, deben efectuar el pago del monto correspondiente al saldo de la liquidación del contrato de obra, en el plazo de TREINTA (30) días calendario, computados desde el día siguiente del consentimiento de la liquidación. Para tal efecto, la parte que solicita el pago debe presentar el comprobante de pago respectivo.

## CAPÍTULO III REQUERIMIENTO

### Importante

*Es responsabilidad de la Entidad cautelar la adecuada formulación del expediente técnico, debiendo asegurar la calidad técnica y reducir la necesidad de su reformulación por errores o deficiencias técnicas que repercutan en el proceso de contratación y en la ejecución de la obra.*

### 3.1. EXPEDIENTE TÉCNICO E INFORMACIÓN COMPLEMENTARIA DEL EXPEDIENTE TÉCNICO



GOBIERNO REGIONAL TUMBES  
GERENCIA GENERAL REGIONAL  
OFICINA REGIONAL DE INFRAESTRUCTURA

*Año del Fortalecimiento de la Soberanía Nacional*

#### TÉRMINOS DE REFERENCIA

##### CONTRATACIÓN DEL SERVICIO DE EJECUCIÓN DE LA OBRA:

**"MEJORAMIENTO DEL SERVICIO EDUCATIVO EN LA I.E. N°133 SUSANA HIGUSHI HIGUSHI CENTRO POBLADO DE NUEVO PROGRESO- EL TUTUMO, DISTRITO DE MATAPALO, PROVINCIA DE ZARUMILLA, REGIÓN TUMBES"**

**1. DENOMINACIÓN DE LA CONTRATACIÓN.**

Contratación de la Ejecución de la Obra: **"MEJORAMIENTO DEL SERVICIO EDUCATIVO EN LA I.E. N°133 SUSANA HIGUSHI HIGUSHI CENTRO POBLADO DE NUEVO PROGRESO- EL TUTUMO, DISTRITO DE MATAPALO, PROVINCIA DE ZARUMILLA, REGIÓN TUMBES"**.

**2. ÁREA QUE REQUIERE LA CONTRATACIÓN**

Gerencia de Infraestructura del Gobierno Regional de Tumbes.

**3. FINALIDAD PUBLICA**

Contratar los servicios de una Persona Jurídica para garantizar la ejecución de la Obra: **"MEJORAMIENTO DEL SERVICIO EDUCATIVO EN LA I.E. N°133 SUSANA HIGUSHI HIGUSHI CENTRO POBLADO DE NUEVO PROGRESO- EL TUTUMO, DISTRITO DE MATAPALO, PROVINCIA DE ZARUMILLA, REGIÓN TUMBES"**, que se encuentre conforme a lo establecido en el Expediente Técnico, a fin de mejorar las instalaciones para el Desarrollo de Labores Educativas de la población estudiantil del distrito de Matapalo.

**4. OBJETO**

El objeto del presente es la contratación de una persona jurídica que se encuentre con inscripción vigente en el Registro Nacional de Proveedores RNP en el rubro de Ejecución de Obras, para que sea el responsable de la Ejecución de la Obra: **"MEJORAMIENTO DEL SERVICIO EDUCATIVO EN LA I.E. N°133 SUSANA HIGUSHI HIGUSHI CENTRO POBLADO DE NUEVO PROGRESO- EL TUTUMO, DISTRITO DE MATAPALO, PROVINCIA DE ZARUMILLA, REGIÓN TUMBES"**.

**5. ALCANCES DE LA OBRA**

El presente proyecto corresponde la Ejecución de la obra **"MEJORAMIENTO DEL SERVICIO EDUCATIVO EN LA I.E. N°133 SUSANA HIGUSHI HIGUSHI CENTRO POBLADO DE NUEVO PROGRESO- EL TUTUMO, DISTRITO DE MATAPALO, PROVINCIA DE ZARUMILLA, REGIÓN TUMBES"**, se indica que se encuentra ubicado en la provincia de Tumbes, Región de Tumbes.

DEPARTAMENTO	:	TUMBES
PROVINCIA	:	ZARUMILLA
DISTRITO	:	MATAPALO
LUGAR	:	I.E. SUSANA HIGUSHI

Se propone accesos a base de veredas y rampas, con los anchos mínimos reglamentarios, teniendo en consideración a los niños con habilidades diferentes.





**GOBIERNO REGIONAL TUMBES**  
**GERENCIA GENERAL REGIONAL**  
**OFICINA REGIONAL DE INFRAESTRUCTURA**

*Año del Fortalecimiento de la Soberanía Nacional*

**6. ANTECEDENTES**

El proyecto de inversión pública denominado "MEJORAMIENTO DEL SERVICIO EDUCATIVO EN LA I.E. N° 133 SUSANA HIGUSHI HIGUSHI CENTRO POBLADO DE NUEVO PROGRESO-EL TUTUMO - DISTRITO DE MATAPALO - PROVINCIA DE ZARUMILLA - REGIÓN TUMBES" nace de acuerdo al OFICIO N°1582-2017-GOB.REG.TUMBES-DRET-UGELZ-AGPI-INFRAEST., con el que se solicita la intervención de la I.E. N°133 SUSANA HIGUSHI HIGUSHI mediante la formulación de un proyecto de inversión que beneficie a esta Institución Educativa. Con PROVEIDO de la Gerencia General de la Región Tumbes indica proceder a verificar, coordinar y generar el perfil compatible, bajo responsabilidad. Con PROVEIDO de la Unidad Formuladora de Proyectos indica formular en el marco del Invierte.pe

**a. MARCO NORMATIVO**

❖ **Lineamiento Política Nacional**

- ✓ **Plan Bicentenario el Perú hacia el 2021:** Según su Eje Estratégico N°02 Oportunidades y Acceso a los Servicios – 2.1 Educación. Entre los desafíos más urgentes destaca lograr una educación de calidad.

❖ **Lineamiento Sectorial Funcional**

- ✓ **Ley N° 28044, Ley General de la Educación:** La educación es un proceso de aprendizaje y enseñanza que se desarrolla a lo largo de toda la vida y que contribuye a la formación integral de las personas, al pleno desarrollo de sus potencialidades, a la creación de cultura, y al desarrollo de la familia y de la comunidad nacional, latinoamericana y mundial. Se desarrolla en instituciones educativas y en diferentes ámbitos de la sociedad. La educación es un **derecho fundamental de la persona y de la sociedad**. El Estado garantiza el ejercicio del derecho a una educación integral y de calidad para todos y la universalización de la educación básica.

- ✓ **Plan Nacional de Educación para Todos 2005-2015, "Hacia Una Educación de Calidad con Equidad",** en cuya política:

"a) **Velar porque antes del año 2015 todos los niños y niñas que se encuentran en situaciones difíciles y los que pertenecen a minorías étnicas, tengan acceso a una enseñanza gratuita y de buena calidad**".

"e) **Crear las condiciones necesarias para garantizar un desempeño docente profesional y eficaz, especialmente en contextos de pobreza y exclusión, en el marco de la revalorización de la carrera pública magisterial**".

"f) **Proveer las facilidades básicas de infraestructura, equipamiento y material educativo que aseguren las condiciones para el aprendizaje óptimo, especialmente en las instituciones de mayor carencia**".

- ✓ **Proyecto Educativo Nacional al 2021:** La Educación Que Queremos Para El Perú", Objetivo Estratégico 1: Oportunidades y resultados educativos de igual calidad para todos. En su Política 3.2: Asegurar buena infraestructura, servicios y condiciones adecuadas de salubridad a todos los centros educativos que atienden a los más pobres.

- ✓ **Ley N°28988:** Ley que declara a la Educación Básica Regular como Servicio Público Esencial.

- ✓ **Decreto Supremo N° 017-2007-ED:** Aprueba Reglamento de la Ley N°28988 Ley que declara a la Educación Básica Regular como Servicio Público Esencial.

- ✓ **Resolución Ministerial N° 0667-2005 – ED:** Aprueban el Diseño Curricular Nacional de Educación Básica Regular.

- ✓ **Decreto Supremo N°009-2005-ED:** Aprueban Reglamento de la Gestión del Sistema Educativo.







**GOBIERNO REGIONAL TUMBES**  
**GERENCIA GENERAL REGIONAL**  
**OFICINA REGIONAL DE INFRAESTRUCTURA**

*Año del Fortalecimiento de la Gobernancia Nacional*

**Lineamiento de Política Regional**

- ✓ **Plan de Desarrollo Regional de Tumbes 2011-2014**, en su Eje Estratégico 03: Calidad de La Educación Pública. Se propone mejorar la calidad de la educación en la región a través del desarrollo de capacidades del personal docente e inventariar las instituciones educativas con graves daños estructurales y repararlas, este eje estratégico es base fundamental para lograr el desarrollo sostenible de la región.
- ✓ **Proyecto Educativo Regional de Tumbes 2010-2025**, en su Eje 01: Una educación integral de calidad con desarrollo humano sostenible, en equidad e igualdad de oportunidades. En esta perspectiva, estaremos asegurando el desarrollo del capital humano y social para enfrentar exitosamente los retos que esta nueva etapa de la historia de la humanidad impone a cada tumbesino y tumbesina en el diario trajinar.

**7. UBICACIÓN DEL PROYECTO**  
**LOCALIZACIÓN DEL PROYECTO**

- **Región** : 23 Tumbes
- **Provincia** : 03 Zarumilla
- **Distrito** : 02 Matapalo
- **Centro Poblados** : Nuevo Progreso.
- **UGEL** : UGEL Zarumilla
- **DRE** : DRE Tumbes
- **Área** : Rural

**GRÁFICO**

**Macro localización del Proyecto**

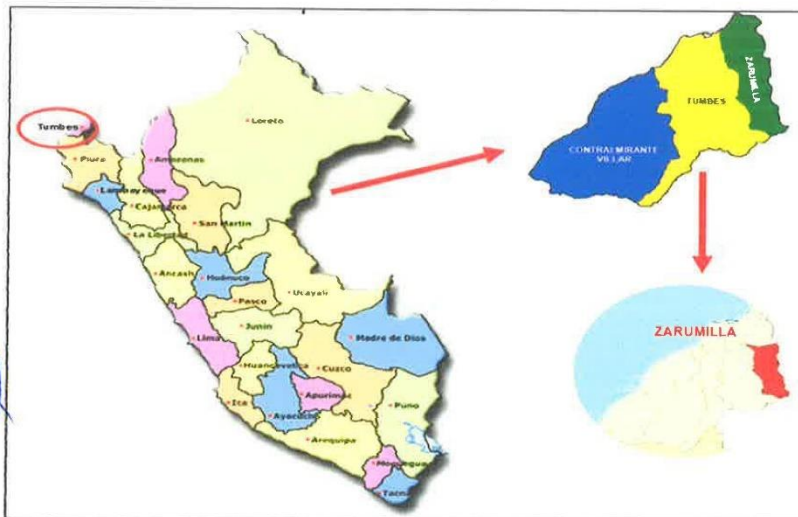



**GOBIERNO REGIONAL TUMBES**  
**GERENCIA GENERAL REGIONAL**  
**OFICINA REGIONAL DE INFRAESTRUCTURA**

*Año del Fortalecimiento de la Soberanía Nacional*

La ubicación de la Institución Educativa es la contemplada en el PIP viable.  
Es preciso acotar que para la ubicación de los ambientes proyectados y de todo componente de la Institución Educativa, se tomó en cuenta el área que posee la institución educativa descrita en el Título de Propiedad, sobre la cual se ha tramitado la Libre Disponibilidad de Terreno ante el Órgano superior de Educación de la Región la cual se detalla:

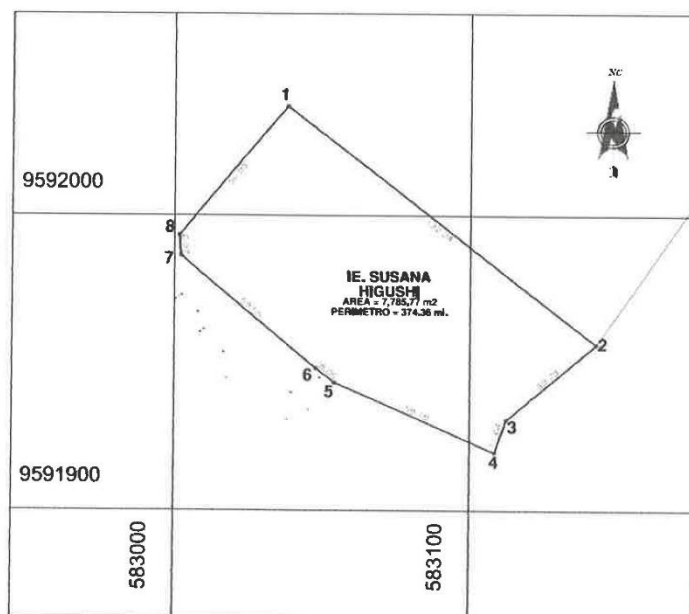

**Cuadro de Datos Técnicos**

Coordenadas Zona 17, DATUM WGS 84

VERTICE	LADO	DISTANCIA	ESTE (X)	NORTE (Y)
1	1-2	51.15	583005.518	9591958.838
2	2-3	73.70	583036.927	9591999.516
3	3-4	50.25	583090.488	9591958.374
4	4-5	51.10	583149.935	9591932.177
5	5-6	64.40	583111.453	9591896.190
6	6-7	13.10	583068.432	9591913.063
7	7-1	64.40	583056.707	9591613.467
TOTAL		371.20		





**GOBIERNO REGIONAL TUMBES**  
**GERENCIA GENERAL REGIONAL**  
**OFICINA REGIONAL DE INFRAESTRUCTURA**

*Año del Fortalecimiento de la Soberanía Nacional*

A continuación, se detalla algunas características de localización del presente proyecto:

**a. Datos de ubicación:**

Nombre de la I.E. : I.E. N°133 SUSANA HIGUSHI HIGUSHI  
Dirección : Carretera Nuevo Progreso S/N  
Centro Poblado : Nuevo Progreso

**b. Datos del servicio educativo:**

\*\* Nivel / Modalidad : Inicial  
Código modular : 1172333  
Código de local : 492880  
Estado : Activo  
Forma : Escolarizado  
Turno : Mañana  
Género : Mixto

\*\* Nivel / Modalidad : Primaria  
Código modular : 1136647  
Código de local : 492880  
Estado : Activo  
Forma : Escolarizado  
Turno : Mañana  
Género : Mixto

\*\* Nivel / Modalidad : Secundaria  
Código modular : 1372333  
Código de local : 492880  
Estado : Activo  
Forma : Escolarizado  
Turno : Tarde  
Género : Mixto







**GOBIERNO REGIONAL TUMBES**  
**GERENCIA GENERAL REGIONAL**  
**OFICINA REGIONAL DE INFRAESTRUCTURA**

*Año del Fortalecimiento de la Soberanía Nacional*

**8) SITUACION ACTUAL DEL SERVICIO EDUCATIVO**

El problema educativo en el área de influencia se caracteriza por la disminución de la calidad educativa en la Institución Educativa del Distrito de Matapalo de los niveles Inicial, Primaria y secundaria, debido fundamentalmente a **problemas de limitada infraestructura y deficiente equipamiento y mobiliario**, así tenemos que:

- ✓ El inadecuado equipamiento y mobiliario (carpetas, pupitre, sillas, pizarra, sala de cómputo, entre otros), limitan el desempeño y desarrollo de los alumnos.

**DIAGNÓSTICO INFRAESTRUCTURA**

En dicho diagnostico analizaremos la infraestructura actual de la institución educativa. También se mostrará mediante fotografías, gráficos, estadísticas la situación en la que se encuentra la infraestructura.

▪ **INFRAESTRUCTURA FÍSICA:**

En la visita a la institución educativa N°133 Susana Higushi Higushi brinda servicio de educación básica inicial y primaria en el turno de la mañana y secundaria en el turno de la tarde. Se constató el estado actual de los ambientes que conforman la infraestructura, la institución Educativa cuenta con: 12 Aulas de primaria y secundaria, 05 aulas de nivel inicial, 01 Aula de Computación, 01 Dirección y Secretaría, 01 Cocina y Almacén, 03 SS.HH. Nivel inicial, 01 Kiosco, 01 Plataforma deportiva, 01 SS.HH. Primaria y Secundaria, 01 Pozo elevado, Veredas, Cunetas, Cerco Perimétrico y Huerto.

**BLOQUE A:** A continuación, se describirá las características de la infraestructura actual que contempla el bloque.

**PLANO N°01**

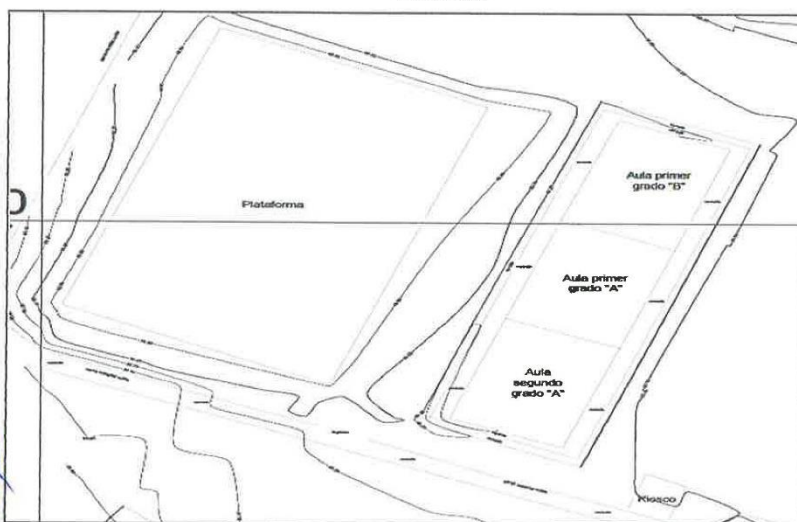



**GOBIERNO REGIONAL TUMBES**  
**GERENCIA GENERAL REGIONAL**  
**OFICINA REGIONAL DE INFRAESTRUCTURA**

*Año del Fortalecimiento de la Soberanía Nacional*

**BLOQUE A**

AMBIENTES	ÁREA M <sup>2</sup>	DESCRIPCIÓN
PEDAGOGICOS	<b>AULA PRIMARIA 1° "A"</b> Área = 56.73 m2	El aula existente es usada para el dictado de clases de los niños de 1° grado sección "A". Aula ubicada en el primer piso, actualmente esta aula se encuentra en regular estado de conservación, siendo de material noble, los pisos existentes se encuentran en buen estado. Ésta aula tiene ventanas altas con rejas metálicas con vidrio, puertas se encuentran en buen estado brindando las garantías de seguridad en el aula.
	<b>AULA PRIMARIA 1° "B"</b> Área = 55.79 m2	El aula existente es usada para el dictado de clases de los niños de 1° grado sección "B". Aula ubicada en el primer piso, actualmente esta aula se encuentra en regular estado de conservación, siendo de material noble, los pisos existentes se encuentran en buen estado. Ésta aula tiene ventanas altas con rejas metálicas con vidrio, las puertas se encuentran en buen estado brindando las garantías de seguridad en el aula.
	<b>AULA PRIMARIA 2° "A"</b> Área = 56.76 m2	El aula existente es usada para el dictado de clases de los niños de 1° grado sección "B". Aula ubicada en el primer piso, actualmente esta aula se encuentra en regular estado de conservación, siendo de material noble, los pisos existentes se encuentran en buen estado. Ésta aula tiene ventanas altas con rejas metálicas con vidrio, las puertas se encuentran en buen estado brindando las garantías de seguridad en el aula.
COMPLEMENTARIOS	<b>PLATAFORMA DEPORTIVA</b> Área = 379.52 m2	La plataforma deportiva es de concreto, presenta fisuras, rajaduras, erosión, desgaste de juntas, siendo esto un riesgo para los alumnos, ya que puede originar accidentes, además la plataforma no cumple con las condiciones estándar para el desarrollo de juego de fútbol, básquet y vóley.
SERVICIOS	<b>KIOSCO</b> Área = 6.87 m2	El cafetín es de caña Guayaquil con cobertura liviana (de calamina), el piso es de terreno natural, siendo insalubre e inadecuado para el expendio de los alimentos.
	<b>VEREDAS</b> Área = 6.87 m2	Las veredas y circulaciones tienen fisuras y grietas pudiendo originar accidentes a los alumnos, al personal docente y administrativo.
	<b>CUNETAS</b> Área = 6.87 ml	Las cunetas son inadecuadas ya que no desfogon fuera de la I.E., además su funcionamiento depende de la ubicación de las aulas las cuales se definirán en el nuevo planteamiento.

Fuente: Visita Técnica

Elaboración: Equipo Técnico





**GOBIERNO REGIONAL TUMBES**  
**GERENCIA GENERAL REGIONAL**  
**OFICINA REGIONAL DE INFRAESTRUCTURA**

*Año del Fortalecimiento de la Soberanía Nacional*

**BLOQUE B:** A continuación se describirá las características de la infraestructura actual que contempla el bloque.

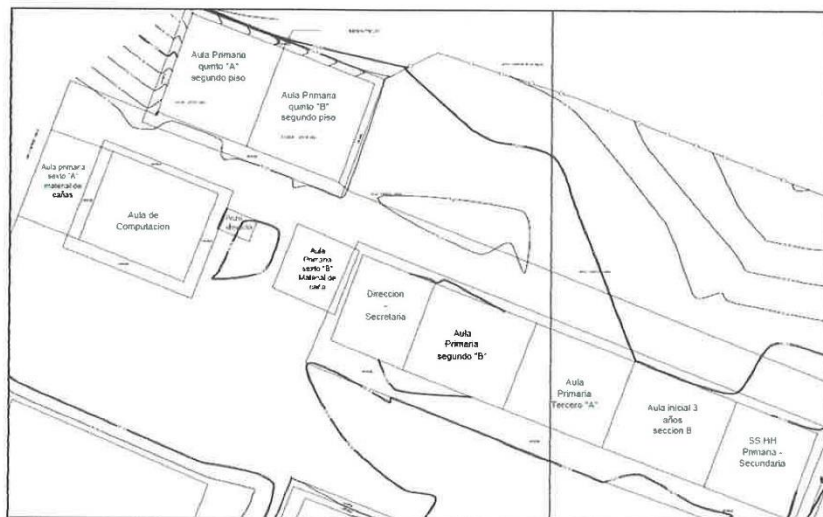

**PLANO N°03**

**BLOQUE B**

AMBIENTES	ÁREA M <sup>2</sup>	DESCRIPCIÓN
PEDAGOGICOS	<b>AULA 6° "A" Primaria 1° Secundaria</b> Área = 34.00 m <sup>2</sup>	Esta aula se encuentra ubicada en el primer piso, el aula existente es usada para el dictado de clases de los niños de 6° grado sección "A" del nivel primario por las mañanas, también hacen uso de esta aula los estudiantes de 1° de secundaria en el turno tarde, actualmente esta aula se encuentra en muy mal estado de conservación, siendo de caña el material de la infraestructura, los pisos existentes se encuentran en mal estado, las coberturas son de asbesto y su uso está prohibido, por lo cual debe ser reemplazados, esta aula no cuenta con ventanas adecuadas, la puerta se encuentra en mal estado de conservación, no brinda las condiciones de seguridad que se requiere.
	<b>AULA PRIMARIA 6° "B"</b> Área = 25.50 m <sup>2</sup>	Esta aula se encuentra ubicada en el primer piso, el aula existente es usada para el dictado de clases de los niños de 6° grado sección "B" del nivel primario, actualmente esta aula se encuentra en muy mal estado de conservación, siendo de material de caña, los pisos existentes se encuentran en mal estado, las coberturas son de asbesto y su uso está prohibido, por lo cual debe ser reemplazados, esta aula no cuenta con ventanas adecuadas, la puerta se encuentra en mal estado de conservación, no brinda las condiciones de seguridad que se requiere.





**GOBIERNO REGIONAL TUMBES**  
**GERENCIA GENERAL REGIONAL**  
**OFICINA REGIONAL DE INFRAESTRUCTURA**

*Año del Fortalecimiento de la Soberanía Nacional*

<b>PEDAGOGICOS</b>	<b>AULA</b> <b>2° "B" Primaria</b> <b>2° "A" Secundaria</b> Área = 55.50 m2	El aula existente es usada para el dictado de clases de los niños de 2° grado sección "B". Esta aula se encuentra ubicada en el primer piso, actualmente ésta aula se encuentra en buen estado de conservación, siendo de material noble, los pisos existentes se encuentran en buen estado; ésta aula tiene ventanas altas con rejas metálicas con vidrio en buen estado de conservación, las puertas se encuentran en buen estado brindando las garantías de seguridad en el aula.
	<b>AULA</b> <b>3° "A" Primaria</b> <b>2° "B" Secundaria</b> Área = 54.00 m2	El aula existente es usada para el dictado de clases de los niños de 3° grado sección "A" de primaria en el turno de la mañana y 2° grado sección "B" de secundaria en el turno de la tarde. Esta aula se encuentra ubicada en el primer piso, actualmente ésta aula se encuentra en buen estado de conservación, siendo de material noble, los pisos existentes se encuentran en buen estado; ésta aula tiene ventanas altas con rejas metálicas con vidrio en buen estado de conservación, las puertas se encuentran en buen estado brindando las garantías de seguridad en el aula.
	<b>AULA INICIAL</b> <b>3 AÑOS "B"</b> Área = 56.30 m2	El aula existente es usada para el dictado de clases de los niños de nivel inicial de 3 años sección "B". Esta aula se encuentra ubicada en el primer piso, actualmente ésta aula se encuentra en mal estado de conservación, los pisos y paredes presentan fisuras y rajaduras, siendo inadecuada para brindar el servicio de educación inicial.
	<b>AULA PRIMARIA</b> <b>5° "A"</b> Área = 60.00 m2	El aula existente es usada para el dictado de clases de los niños de nivel primario de 5° "A". Esta aula se encuentra ubicada en el segundo piso, actualmente ésta aula se encuentra en buen estado de conservación, siendo de material noble, los pisos existentes se encuentran en buen estado; ésta aula tiene ventanas altas con rejas metálicas con vidrio en buen estado de conservación, las puertas se encuentran en buen estado brindando las garantías de seguridad en el aula.
	<b>AULA PRIMARIA</b> <b>5° "B"</b> Área = 52.35 m2	El aula existente es usada para el dictado de clases de los niños de nivel primario de 5° "B". Esta aula se encuentra ubicada en el segundo piso, actualmente ésta aula se encuentra en buen estado de conservación, siendo de material noble, los pisos existentes se encuentran en buen estado; ésta aula tiene ventanas altas con rejas metálicas con vidrio en buen estado de conservación, las puertas se encuentran en buen estado brindando las garantías de seguridad en el aula.
	<b>AULA DE COMPUTACION</b> Área = 60.00 m2	Ambiente en buen estado de conservación, cuenta con paredes, pisos y techos en buen estado, brindando las garantías de seguridad en el aula.
<b>ADMINISTRATIVO</b>	<b>DIRECCIÓN + SECRETARIA</b> Área = 39.72 m2	Ambiente existente en buen estado de conservación, este ambiente tiene por uso ser Dirección y Secretaria, siendo esto inadecuado, pues cada dependencia debe contar con su ambiente. Además la institución educativa no cuenta con ambientes para docentes ni administrativos.
<b>DE SERVICIO</b>	<b>COCINA + ALMACÉN</b> Área = 112.45 m2	Ambiente en buen estado de conservación, cuenta con paredes, pisos y techos en buen estado, brindando las garantías de seguridad en el aula.





*Año del Fortalecimiento de la Soberanía Nacional*

**Fuente:** Visita Técnica

**Elaboración: Equipo Técnico**

**BLOQUE C:** A continuación se describirá las características de la infraestructura actual que contempla el bloque.

**PLANO Nº04**

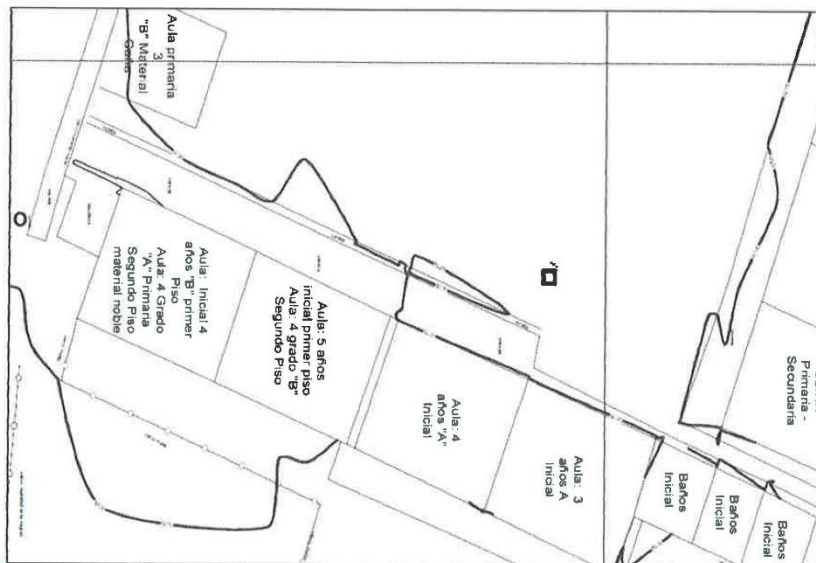

**Fuente:** Levantamiento Topográfico





**GOBIERNO REGIONAL TUMBES**  
**GERENCIA GENERAL REGIONAL**  
**OFICINA REGIONAL DE INFRAESTRUCTURA**

*Line del Fortalecimiento de la Soberanía Nacional*

**BLOQUE C**

AMBIENTES	ÁREA M <sup>2</sup>	DESCRIPCIÓN
PEDAGOGICOS	<b>AULA</b> <b>3° "B" Primaria</b> <b>4° Secundaria</b> Área = 30.00 m2	Esta aula se encuentra ubicada en el primer piso, el aula existente es usada para el dictado de clases de los niños de 3° grado sección "B" del nivel primario, en turno de mañana, también hacen uso de esta aula los estudiantes de 4° de secundaria en turno tarde, actualmente esta aula se encuentra en muy mal estado de conservación, siendo de caña el material de la infraestructura, los pisos existentes se encuentran en mal estado, las cubiertas son de asbesto y su uso está prohibido, por lo cual debe ser reemplazados, esta aula no cuenta con ventanas adecuadas, la puerta se encuentra en mal estado de conservación, no brinda las condiciones de seguridad que se requiere.
	<b>AULA INICIAL</b> <b>4 AÑOS "B"</b> Área = 58.40 m2	Esta aula se encuentra ubicada en el primer piso, aula usada para el dictado de clases de los niños de nivel inicial de 4 años sección B, actualmente ésta aula se encuentra en buen estado de conservación, siendo de material noble, los pisos existentes se encuentran en buen estado; ésta aula tiene ventanas altas con rejas metálicas con vidrio en buen estado de conservación, las puertas se encuentran en buen estado brindando las garantías de seguridad en el aula.
	<b>AULA INICIAL</b> <b>5 AÑOS</b> Área = 57.47 m2	Esta aula se encuentra ubicada en el primer piso, aula usada para el dictado de clases de los niños de nivel inicial de 5 años, actualmente ésta aula se encuentra en buen estado de conservación, siendo de material noble, los pisos existentes se encuentran en buen estado; ésta aula tiene ventanas altas con rejas metálicas con vidrio en buen estado de conservación, las puertas se encuentran en buen estado brindando las garantías de seguridad en el aula.
	<b>AULA INICIAL</b> <b>4 AÑOS "A"</b> Área = 56.00 m2	El aula existente es usada para el dictado de clases de los niños de nivel inicial de 4 años sección "A". Esta aula se encuentra ubicada en el primer piso, actualmente ésta aula se encuentra en buen estado de conservación, siendo de material noble, los pisos existentes se encuentran en buen estado; ésta aula tiene ventanas altas con rejas metálicas con vidrio en buen estado de conservación, las puertas se encuentran en buen estado brindando las garantías de seguridad en el aula.
	<b>AULA INICIAL</b> <b>3 AÑOS "A"</b> Área = 57.00 m2	El aula existente es usada para el dictado de clases de los niños de nivel inicial de 3 años sección "B". Esta aula se encuentra ubicada en el primer piso, actualmente ésta aula se encuentra en buen estado de conservación, siendo de material noble, los pisos existentes se encuentran en buen estado; ésta aula tiene ventanas altas con rejas metálicas con vidrio en buen estado de conservación, las puertas se encuentran en buen estado brindando las garantías de seguridad en el aula.
PEDAGOGICOS	<b>AULA</b> <b>4° "A" Primaria</b> <b>3° Secundaria</b> Área = 58.40 m2	Esta aula se encuentra ubicada en el segundo piso, el aula existente es usada para el dictado de clases de los niños de 4° grado sección "A" del nivel primario por las mañanas, también por los estudiantes de 3° de secundaria por las tardes, actualmente esta aula se encuentra en buen estado de conservación, siendo de material noble, los pisos existentes se encuentran en buen estado, ésta aula tiene ventanas altas con rejas metálicas con vidrio en buen estado de conservación, las puertas se encuentran en buen estado brindando las garantías de seguridad en el aula.





**GOBIERNO REGIONAL TUMBES**  
**GERENCIA GENERAL REGIONAL**  
**OFICINA REGIONAL DE INFRAESTRUCTURA**

*Año del Fortalecimiento de la Soberanía Nacional*

	<b>AULA</b> <b>4° "B" Primaria</b> <b>5° Secundaria</b> Área = 57.70 m2	Esta aula se encuentra ubicada en el segundo piso, el aula existente es usada para el dictado de clases de los niños de 4° grado sección "A" del nivel primario por las mañanas, también por los estudiantes de 5° de secundaria por las tardes, actualmente esta aula se encuentra en buen estado de conservación, siendo de material noble, los pisos existentes se encuentran en buen estado, ésta aula tiene ventanas altas con rejas metálicas con vidrio en buen estado de conservación, las puertas se encuentran en buen estado brindando las garantías de seguridad en el aula.
<b>SERVICIOS</b>	<b>SS.HH – Nivel Inicial</b> <b>3 AÑOS</b> Área = 15.00 m2 <b>4 AÑOS</b> Área = 13.00 m2 <b>5 AÑOS</b> Área = 13.00 m2	Los servicios higiénicos son de material noble, con cobertura liviana (etemit), siendo insuficientes e inadecuados, pues las coberturas de etemit ya cumplieron su vida útil, además existe un mal funcionamiento de los equipos sanitarios, lo cual podría causar enfermedades a los niños de nivel inicial.
	<b>VEREDAS</b> Área = 106.35 m2	Las veredas y circulaciones tienen fisuras y grietas pudiendo originar accidentes a los alumnos, al personal docente y administrativo.
	<b>CUNETAS</b> Área = 12.00 ml	Las cunetas son inadecuadas ya que no desfogon fuera de la I.E., además su funcionamiento depende de la ubicación de las aulas las cuales se definirán en el nuevo planteamiento.

Fuente: Visita Técnica

Elaboración: Equipo Técnico

**BLOQUE D:** A continuación se describirá las características de la infraestructura actual que contempla el bloque.

**PLANO N°05**

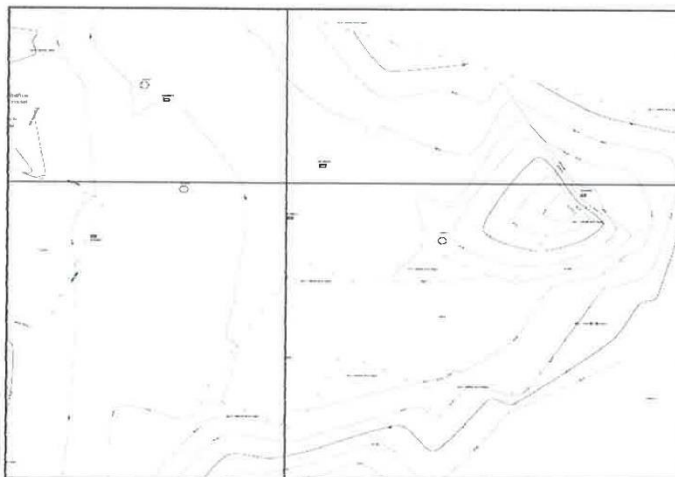

Fuente: Levantamiento Topográfico





**GOBIERNO REGIONAL TUMBES**  
**GERENCIA GENERAL REGIONAL**  
**OFICINA REGIONAL DE INFRAESTRUCTURA**

*Año del Fortalecimiento de la Soberanía Nacional*

**BLOQUE D**

AMBIENTES	ÁREA M²	DESCRIPCIÓN
AMBIENTES EXTERIORES	HUERTO Área = 515.38 m2	El bihuerto tiene un área muy pequeña, siendo esto inadecuado para el desarrollo del área de Educación para el Trabajo, pues necesitan una mayor extensión de terreno para el desarrollo de sus actividades agropecuarias.

Fuente: Visita Técnica

Elaboración: Equipo Técnico

**PANEL FOTOGRAFICO**

**FOTO N°01-02**

**PLATAFORMA DEPORTIVA Y PATIO DE JUEGOS**



**PLATAFORMA DEPORTIVA Y PATIO DE JUEGOS**

Terreno en estado natural con alta generación de partículas de polvo y exposición a los rayos solares, siendo inadecuado e insuficiente pues los alumnos se encuentran expuestos al sol, siendo esto dañino para su salud.

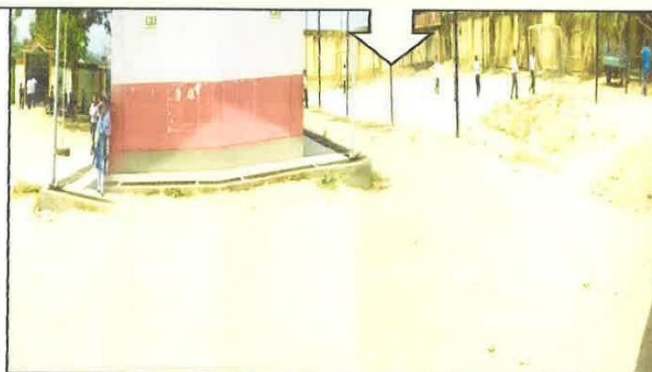





**GOBIERNO REGIONAL TUMBES**  
**GERENCIA GENERAL REGIONAL**  
**OFICINA REGIONAL DE INFRAESTRUCTURA**

*Año del Fortalecimiento de la Soberanía Nacional*

FOTO N°03-04

**AULAS DE NIVEL PRIMARIO Y SECUNDARIO**

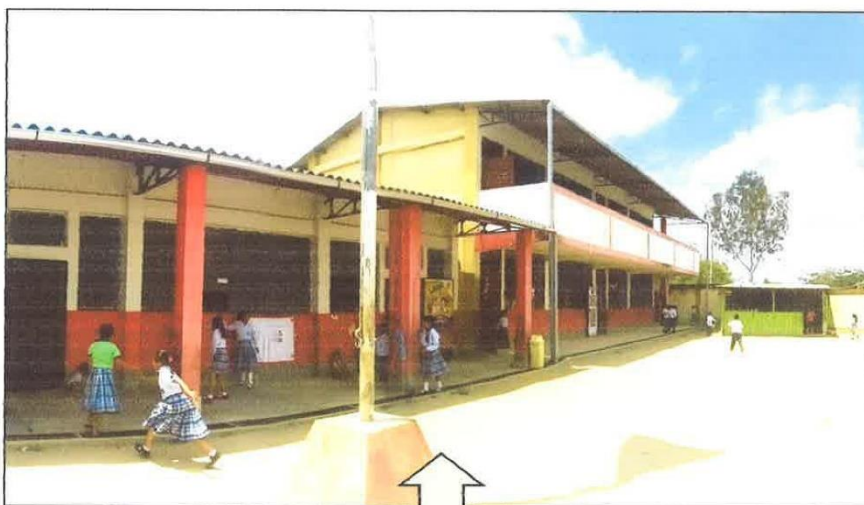

**AULAS DE NIVEL PRIMARIO Y SECUNDARIO**

Aulas en buen estado de conservación, con cobertura liviana, paredes y pisos en buen estado, ventanas altas con protectores de fierro.





**GOBIERNO REGIONAL TUMBES**  
**GERENCIA GENERAL REGIONAL**  
**OFICINA REGIONAL DE INFRAESTRUCTURA**

*Año del Fortalecimiento de la Soberanía Nacional*

FOTO N°05

**SS.HH. DE NIVEL PRIMARIO Y SECUNDARIO**

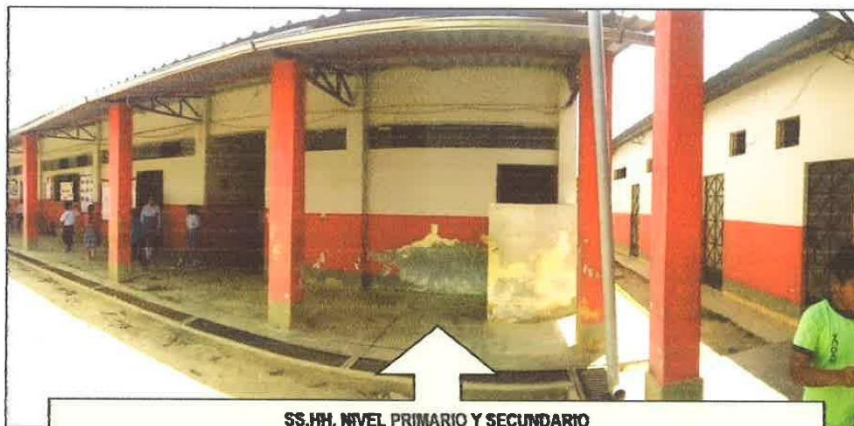

**SS.HH. NIVEL PRIMARIO Y SECUNDARIO**

Los servicios higiénicos de nivel primario y secundario en mal estado de conservación, con equipos sanitarios en mal estado.

FOTO N°06

**AULAS DE NIVEL INICIAL**



**AULA DE NIVEL INICIAL**

Aulas en buen estado de conservación, paredes y pisos en buen estado, ventanas altas con protectores de fierro.







**GOBIERNO REGIONAL TUMBES**  
**GERENCIA GENERAL REGIONAL**  
**OFICINA REGIONAL DE INFRAESTRUCTURA**

*Año del Fortalecimiento de la Soberanía Nacional*

FOTO N°07-08

**AULAS DE NIVEL INICIAL**



**AULAS DE NIVEL INICIAL**

Aulas en buen estado de conservación, con cobertura liviana, paredes y pisos en buen estado, ventanas altas con protectores de hierro.





**GOBIERNO REGIONAL TUMBES  
GERENCIA GENERAL REGIONAL  
OFICINA REGIONAL DE INFRAESTRUCTURA**

*Año del Fortalecimiento de la Soberanía Nacional*

FOTO N°09-10

**AULAS DE NIVEL INICIAL**



**AULAS DE NIVEL INICIAL**

Aulas en buen estado de conservación, con cobertura liviana, paredes y pisos en buen estado, ventanas altas con protectores de fierro.



FOTO N°11-12





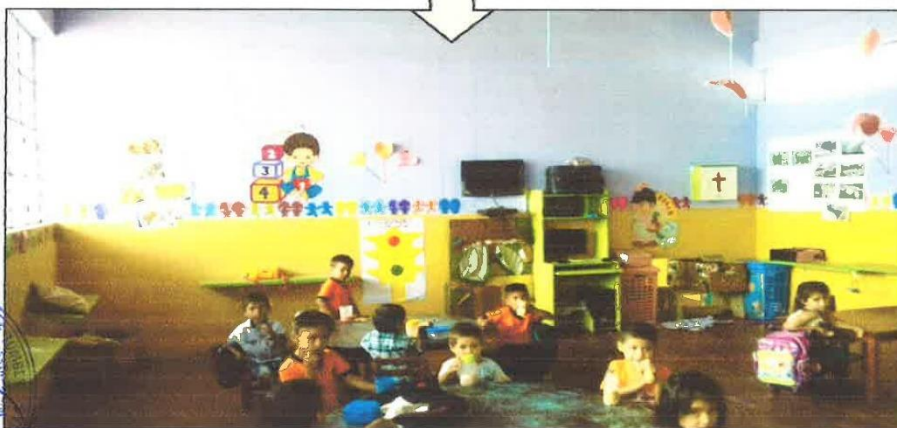

**GOBIERNO REGIONAL TUMBES**  
**GERENCIA GENERAL REGIONAL**  
**OFICINA REGIONAL DE INFRAESTRUCTURA**

*Año del Fortalecimiento de la Soberanía Nacional*

**AULAS DE NIVEL PRIMARIO Y SECUNDARIO**



**AULAS DE NIVEL PRIMARIO Y SECUNDARIO**

Aulas en mal estado, siendo de caña con tjerates de madera y cobertura de calamina, sin ventanas ni puertas, generando esto malestar entre los alumnos de la I.E. pues no cuentan con adecuada infraestructura.





**GOBIERNO REGIONAL TUMBES**  
**GERENCIA GENERAL REGIONAL**  
**OFICINA REGIONAL DE INFRAESTRUCTURA**

*Año del Fortalecimiento de la Soberanía Nacional*

FOTO N°13-14

**AULAS DE NIVEL PRIMARIO Y SECUNDARIO**



**AULAS DE NIVEL PRIMARIO Y SECUNDARIO**

Aulas en mal estado, siendo de caña con tijerales de madera y cobertura de calamina, sin ventanas ni puertas, generando esto malestar entre los alumnos de la I.E. pues no cuentan con adecuada infraestructura.



FOTO N°15





**GOBIERNO REGIONAL TUMBES**  
**GERENCIA GENERAL REGIONAL**  
**OFICINA REGIONAL DE INFRAESTRUCTURA**

*Año del Fortalecimiento de la Soberanía Nacional*

**POZO ELEVADO**



**POZO ELEVADO**

El tanque elevado y sistema son de material nobles, actualmente no se encuentran en funcionamiento pues el equipamiento e infraestructura está en mal estado.

**FOTO N°16**

**CERCO PERIMETRICO**



**CERCO PERIMETRICO**

Cerco perimétrico en buen estado.







**GOBIERNO REGIONAL TUMBES**  
**GERENCIA GENERAL REGIONAL**  
**OFICINA REGIONAL DE INFRAESTRUCTURA**

*Año del Fortalecimiento de la Soberanía Nacional*

FOTO N°17-18  
AREA DE EXPANSIÓN



**ÁREA DE EXPANSIÓN**  
Con cerco de malla. Área donde se proyecta el nivel Secundario





**GOBIERNO REGIONAL TUMBES**  
**GERENCIA GENERAL REGIONAL**  
**OFICINA REGIONAL DE INFRAESTRUCTURA**

*Año del Fortalecimiento de la Soberanía Nacional*

En cuanto a la arquitectura de los ambientes de la institución educativa, continuación se describirá los aspectos de arquitectura.

<b>MATERIAL DE CONSTRUCCIÓN</b>	MATERIAL NOBLE CON RECUBRIMIENTOS.
<b>ESTADO DE CONSERVACIÓN</b>	REGULAR
<b>ILUMINACIÓN</b>	DEFICIENTE.
<b>VENTILACIÓN</b>	EXISTE VENTILACIÓN CRUZADA, AUNQUE INSUFICIENTE.
<b>ORIENTACIÓN</b>	INADECUADA

**DIAGNÓSTICO MOBILIARIO Y EQUIPAMIENTO**

Se describirá el Mobiliario y Equipamiento de la Institución Educativa; para analizar este punto se toma en consideración el inventario de bienes y activos de la Institución, con este fin se realiza un análisis diferenciado entre el mobiliario y equipamiento pedagógico.

↓ **MOBILIARIO**

La Institución Educativa cuenta con mobiliario en regular estado de conservación tal y como se describe en su formato de control patrimonial que se adjunta en anexos; el mobiliario, sólo se cuenta con mesas y sillas pequeñas en estado regular como se describe en el cuadro inferior, siendo esto inadecuado e insuficiente y encontrándose en estado regular -- malo.

**CUADRO N°42**

**INVENTARIO DE MOBILIARIO – Institución Educativa**

AREA	DENOMINACION	CANTIDAD	ESTADO
<b>DIRECCIÓN</b>	Librero de madera	5	Regular
	Mesa de madera	1	Regular
	Mesa de melamina con cajones	1	Regular
	Mesa de metal y Melamina	2	Regular
	Mesa de metal	1	Regular
	Mueble de madera	1	Regular
	Botiquín de madera	1	Regular
	Cotchoneta	1	Regular
	Archivador de metal	1	Regular
	Modulo de computo	1	Malo
	Silla fija de metal	1	Regular
	Silla giratoria de otro material	1	Regular
<b>AULA 1° Sec. - 6° Prim.</b>	Mesa de madera	1	Regular
	Silla fija de madera	1	Regular
	Carpeta de madera unipersonal	26	Regular
	Carpeta de madera unipersonal	2	Malo
	Estante de madera	1	Regular





**GOBIERNO REGIONAL TUMBES**  
**GERENCIA GENERAL REGIONAL**  
**OFICINA REGIONAL DE INFRAESTRUCTURA**

*Año del Fortalecimiento de la Soberanía Nacional*

	Pizarra Acrilica	1	Regular
<b>AULA 6° B Prim.</b>	Mesa de madera	1	Regular
	Mesa de madera	1	Malo
	Silla fija de madera	1	Regular
	Carpeta de madera unipersonal	20	Regular
	Pizarra Acrilica	1	Regular
<b>AULA 3° Sec. - 4° A Prim.</b>	Mesa de madera	2	Regular
	Silla fija de madera	1	Regular
	Estante de metal	1	Regular
	Carpeta de madera unipersonal	31	Regular
	Pizarra Acrilica	1	Regular
<b>AULA 6° Sec. - 4° B Prim.</b>	Mesa de madera	1	Regular
	Silla fija de madera	9	Regular
	Carpeta de madera unipersonal	21	Regular
	Pizarra Acrilica	2	Regular
<b>AULA 4° Sec. - 3° B Prim.</b>	Mesa de madera	5	Regular
	Silla fija de madera	6	Regular
	Silla fija de madera	3	Malo
	Carpeta de madera unipersonal	18	Regular
	Carpeta de madera unipersonal	2	Malo
	Pizarra Acrilica	1	Regular
<b>AULA 2° B Sec. - 3° A Prim.</b>	Mesa de madera	3	Regular
	Silla fija de madera	2	Regular
	Carpeta de madera unipersonal	17	Regular
	Carpeta de madera unipersonal	3	Malo
	Pizarra Acrilica	1	Regular
<b>AULA 2° A Sec. - 6° A Prim.</b>	Mesa de madera	4	Regular
	Silla fija de madera	1	Regular
	Carpeta de madera unipersonal	13	Regular
	Carpeta de madera unipersonal	1	Malo
	Estante de madera	1	Regular
	Pizarra Acrilica	1	Regular
<b>AULA 2° A Prim.</b>	Mesa de madera	9	Regular
	Mesa de madera	3	Malo
	Silla fija de madera	14	Regular
	Carpeta de madera unipersonal	3	Regular
	Estante de madera	1	Regular
	Pizarra Acrilica	1	Regular
<b>AULA 2° B Prim.</b>	Mesa de madera	17	Regular





**GOBIERNO REGIONAL TUMBES**  
**GERENCIA GENERAL REGIONAL**  
**OFICINA REGIONAL DE INFRAESTRUCTURA**

*Alto del Fortalecimiento de la Soberanía Nacional*

	Silla fija de madera	17	Regular
	Estante de madera	1	Regular
	Pizarra Acrilica	1	Regular
<b>AULA 1° B Prim.</b>	Mesa de madera	22	Regular
	Silla fija de madera	27	Regular
	Estante de madera	1	Regular
	Pizarra Acrilica	1	Regular
<b>AULA 1° A Prim.</b>	Mesa de madera	25	Regular
	Silla fija de madera	23	Regular
	Estante de madera	2	Regular
	Pizarra Acrilica	1	Regular
<b>AULA 5 años Inicial</b>	Mesa de madera	6	Regular
	Silla fija de madera	22	Regular
	Estante de melamina	4	Regular
	Librero de melamina	2	Regular
<b>AULA 4 años Inicial</b>	Mesa de madera	6	Regular
	Silla fija de madera	25	Regular
	Estante de melamina	3	Regular
	Estante de madera	1	Regular
	Librero de melamina	2	Regular
<b>AULA 3 años Inicial</b>	Mesa de madera	8	Regular
	Silla fija de madera	25	Regular
	Estante de melamina	3	Regular
	Modulo de computo	1	Regular
<b>AULA de Computación y AIP</b>	Librero de madera	1	Regular
	Estante melamina	1	Regular
	Mesa de madera	3	Regular
	Modulo de computo	7	Regular
	Mesa de melamina	2	Regular
	Mesa de metal y melamina	2	Regular
	Estante de metal (con puertas)	1	Regular
	Estante de melamina (con cajones)	1	Regular
	Silla fija de otro material (melamina y metal)	14	Regular
	Silla fija de madera	12	Regular
<b>ALMACEN</b>	Carpeta de madera unipersonal	8	Malo
	Mesa de madera	3	Regular
	Bicicleta (Secundaria)	28	Regular
<b>COMEDOR</b>	Mesa de madera	8	Regular







**GOBIERNO REGIONAL TUMBES**  
**GERENCIA GENERAL REGIONAL**  
**OFICINA REGIONAL DE INFRAESTRUCTURA**

*Año del Fortalecimiento de la Soberanía Nacional*

Silla fija de madera	32	Regular
Silla fija de madera	3	Malo
Separador (de televisor)	1	Regular
Estante de metal y melamina	1	Malo
Mesa de metal y Melamina	2	Regular
Estante de melamina	1	Regular
Estante de metal	2	Regular
Soporte de plástico	1	Regular
Silla fija de otro material	2	Regular
Silla fija de otro material	1	Malo

Fuente: Formato de control patrimonial I.E.

**9. CRITERIOS DE LA INTERVENCION**

De acuerdo a lo analizado con la información de campo arriba expuestas, se propone en demoler los ambientes del bloque B y C, ya que no cuentan con las condiciones mínimas estructurales para el funcionamiento de locales educativo, mas aunque el PERFIL DE PRE INVERSION, contempla ejecutar en estos bloque Aulas en el segundo nivel, razón por la cual se procederá a demoler y ordenar adecuada mente estos bloque que serán reemplazados por otros nuevos, con mejores condiciones y aprovechamiento del espacio adecuado para el desarrollo de actividades escolares.

**10. OBJETIVOS DE LA INTERVENCION**

**OBJETIVO GENERAL:**

**"POBLACIÓN ESTUDIANTIL DEL DISTRITO DE MATAPALO CON ADECUADO INSTALACIONES PARA EL DESARROLLO DE LABORES EDUCATIVAS.**

**OBJETIVOS ESPECIFICOS**

- ✓ Adecuadas condiciones físicas para brindar el servicio educativo.
- ✓ Adecuada gestión del servicio educativo.
- ✓ Adecuadas condiciones de Prácticas de deporte y cultura.

**11. PROPUESTA**

**ACCESOS:**

Se propone accesos a base de veredas y rampas, con los anchos mínimos reglamentarios, teniendo en consideración a los niños con habilidades diferentes.



**INFRAESTRUCTURA PEDAGOGICA Y COMPLEMENTARIA**

Se propone ambientes con áreas reglamentarias, altura de piso a techo de 3.10 m, techo aligerado, ventanas altas y bajas, cobertura de fibra vegetal (zona rural), para evacuación pluvial, sistema de drenaje, instalaciones eléctricas, instalaciones sanitarias y sistema de drenaje, etc.



**GOBIERNO REGIONAL TUMBES**  
**GERENCIA GENERAL REGIONAL**  
**OFICINA REGIONAL DE INFRAESTRUCTURA**

*Año del Fortalecimiento de la Soberanía Nacional*

**AMBIENTES EN EL DESARROLLO DE LA ARQUITECTURA:**

**BLOQUE 1**

- ❖ 03 Aula Inicial

**BLOQUE 2**

- ❖ 01 SS HH HYM DISC.
- ❖ APAFA

**BLOQUE 3**

- ❖ 05 AULAS NIVEL PRIMARIO
- ❖ 01 DIRECCION
- ❖ 01 CRE

**BLOQUE 4**

- ❖ 04 AULAS NIVEL PRIMARIO

**BLOQUE 5**

- ❖ 08 AULAS NIVEL PRIMARIO

**BLOQUE 6**

- ❖ 01 SS HH H Y M DISC.
- ❖ 01 LABORATORIO.
- ❖ 01 AULA.
- ❖ 01 AULA DE INNOVACION PEDAGOGICA
- ❖ 01 ALMACEN GENERAL
- ❖ 01 CONECTIVIDAD

**BLOQUE 7**

- ❖ 01 S U M.
- ❖ 01 AULA TALLER

**BLOQUE 8**

- ❖ 01 VESTUARIOS H Y M



**CONSIDERACIONES GENERALES:**

- La Losa aligerada tiene un espesor de 0.20m y es con pendiente de 12% a una agua según lo indicado en los planos
- La cobertura a utilizar sobre la losa aligerada es de fibra vegetal de 0.95 x 2.00m, e=3 mm.
- La cobertura en las áreas de juegos y patio central como áreas de descanso serán de techo de Fibra Vegetal Rojo de 0.95x2.00m.
- Los pisos en las aulas serán de cerámico de alto tránsito.



**GOBIERNO REGIONAL TUMBES**  
**GERENCIA GENERAL REGIONAL**  
**OFICINA REGIONAL DE INFRAESTRUCTURA**

*Plan del Fortalecimiento de la Soberanía Nacional*

- Se colocara Tapajuntas de Aluminio en las juntas Sísmicas de todos los Bloques.
- La pintura a utilizar será látex a dos manos en muros interiores y exteriores, utilizándose pintura esmalte en estructuras metálicas.
- Los acabados en servicios higiénicos y vestuarios serán a base de cerámico de 30 cm x 30 cm en los pisos y 20 cm x 30 cm en las paredes.
- Las puertas serán madera maciza y contra placas, según lo indicado en los planos.
- Las ventanas serán de aluminio, con vidrio laminado de 6mm. Sistema Directo
- El sistema estructural adoptado será el a porticado en escaleras, sistema Dual (aulas), sistema mixto en SS HH el concreto a utilizarse será 210 kg/cm<sup>2</sup> para zapatas, vigas de cimentación, zapatas, vigas de cimentación, columnas, vigas, escaleras, losa aligerada. Cisterna y tanque elevado F'C=280Kg/Cm<sup>2</sup>
- Las tuberías a utilizar para las instalaciones sanitarias y eléctricas serán las pesadas y de la mejor calidad.
- La ubicación de las cisterna - Tanque elevado será el contemplado en los planos de Instalaciones sanitarias.
- Ante cualquier incongruencia prevalecerá lo establecido en los planos.

**CRITERIO DE DISEÑO**

El proyecto de edificación, se desarrolla en el marco de:

✓ **REGLAMENTO NACIONAL DE CONSTRUCCIONES**

✓ **EDUCACION BASICA REGULAR (R.S.G. N°0295-2014-MINEDU), fecha de aprobación 19/03/2014, "NORMA TECNICAS PARA EL DISEÑO DE LOCALES DE EDUCACION BASICA REGULAR NIVEL INICIAL".**

✓ **EDUCACION BASICA REGULAR MODELO JEC (R.M. N°601-2015-MINEDU), fecha de aprobación 29/12/2015, "GUIA DE DISEÑO DE ESPACIOS EDUCATIVOS - GDE 002-2015-ACONDICIONAMIENTO DE LOCALES ESCOLARES AL NUEVO MODELO DE EDUCACION BASICA REGULAR. EDUCACION PRIMARIA Y SECUNDARIA.**

**METAS**

1. CONSTRUCCION DE 11 BLOQUES DE AULAS Y AMBIENTES A FINES.
2. CONSTRUCCION DE 03 PATIOS INICIAL, PRIMARIA, SECUNDARIA.
3. CONSTRUCCION DE 01 PLATAFORMA DEPORTIVA TECHADA
4. ADQUISICION DE EQUIPAMIENTO Y MOBILIARIO

**12. PLAZO DE EJECUCIÓN PARA EL ESTUDIO DEFINITIVO Y EJECUCIÓN DE OBRA**

El Plazo de ejecución de la obra será de 365 (Trescientos Sesenta y Cinco días Calendarios).

**13. FINANCIAMIENTO**

La Ejecución de la obra: "MEJORAMIENTO DEL SERVICIO EDUCATIVO EN LA I.E. N°133 SUSANA HIGUSHI HIGUSHI CENTRO POBLADO DE NUEVO PROGRESO- EL TUTUMO, DISTRITO DE MATAPALO, PROVINCIA DE ZARUMILLA, REGIÓN TUMBES", será financiada por el Gobierno Regional de Tumbes.







**GOBIERNO REGIONAL TUMBES**  
**GERENCIA GENERAL REGIONAL**  
**OFICINA REGIONAL DE INFRAESTRUCTURA**

*Leño del Fortalecimiento de la Soberanía Nacional*

**14. VALOR REFERENCIAL Y PLAZO DE EJECUCION DEL PI**

El valor referencial de la Ejecución de la obra: "MEJORAMIENTO DEL SERVICIO EDUCATIVO EN LA I.E. N°133 SUSANA HIGUSHI HIGUSHI CENTRO POBLADO DE NUEVO PROGRESO- EL TUTUMO, DISTRITO DE MATAPALO, PROVINCIA DE ZARUMILLA, REGIÓN TUMBES", es por el monto de **S/13,104,707.16 (Trece Millones, Ciento Cuatro mil Setecientos Siete con 16/100 soles)**, vigente al mes de Enero del 2022.

- Este monto comprende la mano de obra y cumplimiento de la normativa laboral, pagos a Entidades de Seguridad Social, SENCICO, costo de equipos, maquinaria, herramientas, materiales, fletes, seguros e impuestos; protección y mantenimiento de la obra durante el período de construcción y hasta la entrega de esta, dirección técnica, gastos generales, utilidad, y todo aquello que sea necesario para la correcta ejecución de la obra hasta su total terminación y entrega.
- Sistema de contratación: **A PRECIOS UNITARIOS**

Nombre del PI	"MEJORAMIENTO DEL SERVICIO EDUCATIVO EN LA I.E. N°133 SUSANA HIGUSHI HIGUSHI CENTRO POBLADO DE NUEVO PROGRESO- EL TUTUMO, DISTRITO DE MATAPALO, PROVINCIA DE ZARUMILLA, REGIÓN TUMBES "
Código del PI	2402494
Expediente Técnico aprobado	Resolución de Gerencia N° 000027-2022-GOB.REG. TUMBES – GRI - GR
Fecha de aprobación	01 FEBRERO 2022

**15. PLAN COVID**

Para la ejecución del presente proyecto se deberá tener en cuenta el "Protocolo Sanitario para la Implementación de medidas de prevención y respuesta frente al COVID – 19 en las actividades del Sector Construcción", durante el tiempo que dure la emergencia sanitaria.

Dado las circunstancias que viene atravesando la población a nivel mundial, para el referido cuidado del personal de trabajo de las instalaciones, se ha canalizado seguridad y protección a nivel facial y desinfección al ingreso a la jornada de trabajo, siendo el responsable de monitoreo el responsable del Servicio.

**16. DE LA EJECUCIÓN DE LA OBRA:**

La ejecución de la obra se realizará de acuerdo al Expediente Técnico del proyecto de Inversión Pública: " MEJORAMIENTO DEL SERVICIO EDUCATIVO EN LA I.E. N°133 SUSANA HIGUSHI HIGUSHI CENTRO POBLADO DE NUEVO PROGRESO- EL TUTUMO, DISTRITO DE MATAPALO, PROVINCIA DE ZARUMILLA, REGIÓN TUMBES".

**17. ENTREGA DE TERRENO PARA EJECUCIÓN DE LA OBRA E INICIO DE OBRA:** De conformidad con el numeral 176.1 del artículo 176 del Reglamento se establece que "El inicio del plazo de ejecución de obra comienza a regir desde el día siguiente de que se cumplan las siguientes condiciones:

- a) Que la Entidad notifique al contratista quien es el inspector o el supervisor, según corresponda;





**GOBIERNO REGIONAL TUMBES  
GERENCIA GENERAL REGIONAL  
OFICINA REGIONAL DE INFRAESTRUCTURA**

*Año del Fortalecimiento de la Soberanía Nacional*

- b) Que la Entidad haya hecho entrega total o parcial del terreno o lugar donde se ejecuta la obra, según corresponda;
- c) Que la Entidad provea el calendario de entrega de los materiales e insumos que, de acuerdo con las Bases, hubiera asumido como obligación;
- d) Que la Entidad haya hecho entrega del Expediente Técnico de Obra completo, en caso este haya sido modificado con ocasión de la absolución de consultas y observaciones;
- e) Que la Entidad haya otorgado al contratista el adelanto directo (si fuera el caso), en las condiciones y oportunidad establecidas en el artículo 181 del reglamento.

Las condiciones a que se refieren los numerales precedentes, deben ser cumplidas dentro de los quince (15) días contados a partir del día siguiente de la suscripción del contrato. En caso no se haya solicitado la entrega del adelanto directo, el plazo se inicia con el cumplimiento de las demás condiciones.

La Entidad puede acordar con el contratista diferir la fecha de inicio del plazo de ejecución de la obra según los supuestos previstos en el artículo 176 del Reglamento. Las circunstancias invocadas se sustentan en un informe técnico que forma parte del expediente de contratación, debiendo suscribir la adenda correspondiente.

**18. EXPEDIENTE TÉCNICO**

Es el conjunto de documentos que comprende memoria descriptiva, especificaciones técnicas, planos de ejecución de obra, metrados, presupuesto de obra, fecha de determinación del presupuesto de obra, Valor Referencial, análisis de precios, calendario de avance de obra valorizado, fórmulas polinómicas y, si el caso lo requiere, estado de suelos, estudio geológico, de impacto ambiental u otros complementarios. Las prescripciones, condiciones, precisiones, y todo aquello establecido en el expediente Técnico Aprobado por la entidad es de obligatorio cumplimiento para el participante, postor y/o contratista ante la entidad.

**17. CRONOGRAMA DE EJECUCIÓN**

Antes del inicio de obra, El Contratista entregará a la Supervisión, un diagrama de barras (GANTT) de todas las actividades que desarrollará y el personal que intervendrá con indicación del tiempo de su participación. Los diagramas serán los más detallados posibles, tendrán estrecha relación con las partidas del presupuesto y el cronograma valorizado aprobado al Contratista.

**18. RESIDENTE DE OBRA**

Durante la ejecución de la obra se cuenta, de modo permanente y directo, con un profesional colegiado, habilitado y especializado designado por el contratista, previa conformidad de la Entidad, como residente de la obra, en función de la naturaleza, envergadura y complejidad de la obra.

**19. SUPERVISOR DE OBRA**

Profesional designado por la Entidad para velar directa y permanentemente por la correcta ejecución técnica, económica y administrativa de la obra y del cumplimiento del contrato. Debe cumplir, como mínimo, con la misma experiencia y calificaciones profesionales establecidas para el residente de obra.

En caso que el supervisor sea una persona jurídica, esta debe designar a una persona natural como supervisor permanente en la obra.





**GOBIERNO REGIONAL TUMBES**  
**GERENCIA GENERAL REGIONAL**  
**OFICINA REGIONAL DE INFRAESTRUCTURA**

*"Año del Fortalecimiento de la Soberanía Nacional"*

De conformidad con el Artículo 187 del reglamento, la Entidad controla los trabajos efectuados por el contratista a través del supervisor, según corresponda, quien es el responsable de velar directa y permanentemente por la correcta ejecución técnica, económica y administrativa de la obra y del cumplimiento del contrato, además de la debida y oportuna administración de riesgos durante todo el plazo de la obra, debiendo absolver las consultas que formule el contratista según lo previsto en la Ley de Contrataciones del Estado y su reglamento.

El inspector o el supervisor, según corresponda, está facultado para ordenar el retiro de cualquier subcontratista o trabajador por incapacidad o incorrecciones que, a su juicio, perjudiquen la buena marcha de la obra; para rechazar y ordenar el retiro de materiales o equipos por mala calidad o por el incumplimiento de las especificaciones técnicas y para disponer cualquier medida generada por una emergencia. No obstante lo señalado en el párrafo precedente, su actuación debe ajustarse al contrato, no teniendo autoridad para modificarlo.

El contratista debe brindar al supervisor las facilidades necesarias para el cumplimiento de su función, las cuales están estrictamente relacionadas con esta.

El Contratista estará obligado a mantener informado a la Supervisión con la debida y necesaria anticipación, acerca de su inmediato programa de trabajo y de cada una de sus operaciones, en los términos y plazos prescritos en los documentos contractuales.

La Supervisión y el personal autorizado por la Entidad, tendrán acceso a la obra, en todo tiempo, cualquiera sea el estado en que se encuentre, y el Contratista deberá prestarle toda clase de facilidades para el acceso a la obra y su inspección. A este fin, el Contratista deberá:

- Permitir el servicio de sus empleados y el uso de su equipo y material necesario para la inspección y vigilancia de la obra.
- Proveer y mantener en perfectas condiciones todas las marcas, señales y referencias necesarias para la ejecución e inspección de la obra.
- Prestar en general, todas las facilidades y los elementos adecuados de que dispone, a fin de que la supervisión se efectúe en la forma más satisfactoria, oportuna y eficaz.
- El Contratista antes de la iniciación de la obra, deberá obligatoriamente indicar a la Entidad el horario de trabajo dentro del cual deberán realizarse los trabajos, a fin de que pueda disponer un adecuado control de los mismos.
- Los trabajos realizados fuera del horario establecido y que no hayan tenido sido autorizados por la Supervisión, No serán Reconocidos para efecto de pago

**22. CUADERNO DE OBRA DIGITAL Y ANOTACIÓN DE OCURRENCIAS**

En la fecha de entrega del terreno, el contratista abre el cuaderno de obra digital, el mismo que debe ser habilitado por la Entidad en cada contrato de ejecución de obra registrado y publicado en el SEACE, y deberá ser utilizado exclusivamente por el inspector o supervisor, según corresponda, y por el residente. Dichos profesionales son los únicos autorizados para hacer anotaciones en el cuaderno de obra digital.

El cuaderno de obra digital es una herramienta informática desarrollada y administrada por el OSCE, que sustituye al cuaderno de obra físico con las características y formalidades establecidas en el artículo 191 del Reglamento.

El acceso y registro en el cuaderno de obra digital se realiza a través de internet, ingresando a <https://www.gob.pe/osce>. En ese sentido, las Entidades y los contratistas (ejecutores de obra y supervisores de obra) tienen la responsabilidad de contar y mantener el equipamiento y las condiciones que aseguren una conectividad oportuna y adecuada, sin perjuicio de lo previsto en el numeral 9.3 de la presente Directiva.







**GOBIERNO REGIONAL TUMBES**  
**GERENCIA GENERAL REGIONAL**  
**OFICINA REGIONAL DE INFRAESTRUCTURA**

*“Día del Fortalecimiento de la Soberanía Nacional”*

En el cuaderno de obra digital se registran los hechos relevantes que ocurran durante la ejecución de la obra, las órdenes, las consultas y las respuestas a las consultas, que se abre en la fecha de entrega del terreno y se cierra culminado el acto de recepción de la obra o el acto de constatación física de la obra, según corresponda.

Luego de recepcionada la obra, conforme a lo dispuesto en el artículo 208 del Reglamento, y registrado el asiento de cierre por el inspector o supervisor, según corresponda, se deshabilita automáticamente la funcionalidad de registro en el cuaderno de obra digital.

**23. CONSULTAS**

Las consultas en cuaderno de obra digital son el mecanismo a través del cual el residente de obra comunica al Supervisor las observaciones discrepancias, deficiencias, omisiones, aclaraciones que tiene respecto a determinada información del expediente técnico. El residente de obra debe formular las consultas con toda claridad cuál es el tema a discernir. En tanto que el Supervisor debe absolver las consultas en la forma, plazos de respuesta, alcances y atribuciones, de acuerdo lo dispuesto en el Art.193° del Reglamento de la Ley de Contrataciones del Estado.

**24. ADELANTOS**

**24.1 ADELANTO DIRECTO**

La Entidad otorgará un Único adelantos directos por el 10% del monto del contrato original. El contratista debe solicitar formalmente el ADELANTO DIRECTO dentro de los ocho (8) días siguientes A LA SUSCRIPCIÓN DEL CONTRATO, adjuntando a su solicitud la garantía por adelantos mediante CARTA FIANZA O POLIZA DE CAUCION y el comprobante de pago correspondiente. La Entidad debe entregar el monto solicitado dentro de los siete (7) días contados a partir del día siguiente de recibida la solicitud del contratista.

Vencido el plazo para solicitar el adelanto no procede la solicitud.

**24.2 ADELANTO PARA MATERIALES O INSUMOS**

La Entidad otorgará adelantos para materiales o insumos por el 20% del monto del Contrato original, conforme al calendario de adquisición de materiales o insumos presentado por el contratista.

La entrega de los adelantos se realizará en un plazo de 8 días calendario previo a la fecha prevista en el calendario de adquisición de materiales o insumos para cada adquisición, con la finalidad que EL CONTRATISTA pueda disponer de los materiales o insumos en la oportunidad prevista en el calendario de avance de obra valorizado. Para tal efecto, EL CONTRATISTA debe solicitar la entrega del adelanto en un plazo de 7 días calendario anterior al inicio del plazo antes mencionado, adjuntando a su solicitud la garantía por adelantos mediante CARTA FIANZA O POLIZA DE CAUCION y el comprobante de pago respectivo.

**25. VALORIZACIONES**

La valorización será de periodo MENSUAL.

El plazo del pago de la valorización se regirá por lo dispuesto en el numeral 194.6 del artículo 194 del Reglamento.

Las valorizaciones son la cuantificación económica de un avance físico en la ejecución de la obra, realizada en un período determinado, tienen el carácter de pagos a cuenta y son elaboradas el último día de cada período previsto en la sección específica de las bases, por





**GOBIERNO REGIONAL TUMBES**  
**GERENCIA GENERAL REGIONAL**  
**OFICINA REGIONAL DE INFRAESTRUCTURA**

*Año del Fortalecimiento de la Soberanía Nacional*

el inspector o supervisor, según corresponda y el contratista. Si el inspector o supervisor no se presenta para la valorización conjunta con el contratista, este la efectúa.

En caso de retraso en el pago de las valorizaciones, por razones imputables a la Entidad, el contratista tiene derecho al reconocimiento de los intereses legales efectivos, de conformidad con el artículo 39 de la Ley y los artículos 1244, 1245 y 1246 del Código Civil.

En caso se haya suscrito contrato con un consorcio, el pago de las valorizaciones se realizará a quien se indique en el contrato de consorcio.

Las valorizaciones se formularán en función a los metrados ejecutados aplicando las partidas y precios unitarios del desagregado de partidas que dio origen a la propuesta y que fuera presentada al momento de ofertar, agregando separadamente los montos proporcionales de gastos generales y utilidad ofertados a este monto se agrega, de ser el caso, el porcentaje correspondiente al Impuesto General a las Ventas. El plazo máximo de aprobación por el Inspector de las valorizaciones y su remisión a la Entidad, de cinco (05) días contados a partir del primer día hábil del mes siguiente de la valorización respectiva, y será cancelada por la Entidad en fecha no posterior al último día de tal mes.

**26. FORMULA POLINÓMICA**

La fórmula polinómica será aquella que se encuentra aprobada en el expediente técnico.

**26.1 REAJUSTES**

En el caso de contratos de obra pactados en moneda nacional, las valorizaciones que se efectúen a precios originales del contrato y sus ampliaciones son ajustadas multiplicándolas por el respectivo coeficiente de reajuste "K" que se obtenga de aplicar la fórmula o fórmulas polinómicas previstas en el expediente técnico de obra que es parte de las bases, los Índices Unificados de Precios de la Construcción que publica el Instituto Nacional de Estadística e Informática - INEI, correspondiente al mes en que debe ser pagada la valorización. Una vez publicados los índices correspondientes al mes en que debió efectuarse el pago, se realizan las regularizaciones necesarias.

Dado que los Índices Unificados de Precios de la Construcción son publicados con un mes de atraso, los reajustes se calculan en base al coeficiente de reajuste "K" conocido al momento de la valorización. Cuando se conozcan los Índices Unificados de Precios que se deben aplicar, se calcula el monto definitivo de los reajustes que le corresponden y se pagan con la valorización más cercana posterior o en la liquidación final sin reconocimiento de intereses.

**27. SUB CONTRATACIÓN**

Está prohibida la subcontratación, de acuerdo a lo señalado en el artículo 35 de la Ley N°30225.

**28. IDENTIFICACIÓN Y ASIGNACIÓN DE RIESGOS**

Para la contratación de obras, la planificación debe incluir la identificación y asignación de riesgos previsible de ocurrir durante la ejecución, así como las acciones y planes de intervención para reducirlos o mitigarlos, conforme a los formatos que apruebe el OSCE. El análisis de riesgos implica clasificarlos por niveles en función a: (i) su probabilidad de ocurrencia y (ii) su impacto en la ejecución de la obra.

Riesgos derivados de eventos de fuerza mayor (sismo), Capacitación a los trabajadores sobre acciones durante el sismo. Contar con un Plan de Emergencia y Evacuación. Reunirse con los trabajadores, personal técnico y profesional para planificar acciones de prevención y respuesta. Contar con un maletín para emergencias, fácil de llevar en casos de evacuación.





**GOBIERNO REGIONAL TUMBES**  
**GERENCIA GENERAL REGIONAL**  
**OFICINA REGIONAL DE INFRAESTRUCTURA**

*Año del Fortalecimiento de la Soberanía Nacional*

Ubicarse inmediatamente en lugares seguros previamente identificados, alejarse de estructuras provisionales tales como postes, taludes y zanjas profundas de tierra.

**29. RECEPCIÓN Y LIQUIDACIÓN DE OBRA**

Al terminar todos los trabajos, el Contratista hará entrega de la obra a la Comisión de Recepción nombrada por la Entidad.

La recepción de la obra se hará de acuerdo a lo estipulado en el Art. 208 del Reglamento. El procedimiento para la liquidación del contrato de obra será en concordancia con lo establecido en el Art. 209 del Reglamento.

No se procederá a la liquidación de obra, mientras existan controversias pendientes de resolver. Luego de haber quedado consentida la liquidación y efectuado el pago del saldo de la liquidación culmina el contrato y se Cierra el expediente respectivo.

La Entidad o el contratista, según corresponda, deben efectuar el pago del monto correspondiente al saldo de la liquidación del contrato de obra, en el plazo de quince 15 días calendario, computados desde el día siguiente del consentimiento de la liquidación. Para tal efecto, la parte que solicita el pago debe presentar el comprobante de pago respectivo.

**30. CONFORMIDAD**

Otorgada la conformidad de la prestación, la Entidad otorga al contratista, una constancia de prestación de ejecución de la cual es entregada conjuntamente con la liquidación de la obra. Solo se puede diferir la entrega de la constancia en los casos en que hubiera penalidades, hasta que estas sean canceladas.

**31. CONDICIONES DE LOS CONSORCIADOS**

De conformidad con el numeral 49.5 del artículo 49° del Reglamento de la Ley de Contrataciones del Estado, aprobada mediante Decreto Supremo N° 344-2018-EF y modificada mediante Decreto Supremo N° 377-2019-EF y Decreto Supremo N° 168-2020-EF:

- 1) **El número máximo de consorciados es Dos (02) Integrantes.**
- 2) **El porcentaje mínimo de participación de cada consorciado es de 40 %.**
- 3) **El porcentaje mínimo de participación en la ejecución del contrato, para el integrante del consorcio que acredite mayor experiencia, es de 60%.**

**32. OTRAS PENALIDADES APLICABLES**

De acuerdo con el artículo 163° se pueden establecer otras penalidades, las cuales deben ser objetivas, razonables, congruentes y proporcionales con el objeto de la contratación. Cabe precisar que la penalidad por mora y las otras penalidades pueden alcanzar cada una un monto máximo equivalente al diez por ciento (10%) del monto del contrato vigente.







**GOBIERNO REGIONAL TUMBES**  
**GERENCIA GENERAL REGIONAL**  
**OFICINA REGIONAL DE INFRAESTRUCTURA**

*"Año del Fortalecimiento de la Soberanía Nacional"*

**Tabla de Penalidades**

PENALIDADES			
N°	SUPUESTO DE APLICACIÓN DE PENALIDAD	FORMA DE CALCULO	PROCEDIMIENTO
<b>CONTROL TECNICO</b>			
01	En caso culmine la relación contractual entre el contratista y el personal ofertado y la Entidad no haya aprobado la sustitución del personal por no cumplir con las experiencias y calificaciones del profesional al ser reemplazado.	1.0 UIT por cada día de ausencia del personal	Según informe del Supervisor de obra, por cada ocurrencia.
02	Cuando el personal acreditado permanece menos de sesenta (60) días desde el inicio de su participación en la ejecución del contrato o del íntegro del plazo de ejecución, si este es menor a los sesenta (60) días, de conformidad con las disposiciones establecidas en el numeral 190.2 del artículo 190 del Reglamento.	0.5 UIT por cada día de ausencia del personal en obra en el plazo previsto.	Según informe del Supervisor de obra.
03	En caso el contratista incumpla con su obligación de ejecutar la prestación con el personal acreditado o debidamente sustituido.	0.5 UIT por cada día de ausencia del personal en obra.	Según informe del Supervisor de obra.
04	Si el contratista o su personal, no permite el acceso al cuaderno de obra al SUPERVISOR, impidiéndole anotar las ocurrencias.	Cinco por mil (5/1000) del monto de la valorización del periodo por cada día de dicho impedimento.	Según informe del Supervisor de obra.
05	<b>CUADERNO DE OBRA DIGITAL.</b> Por responsabilidad del residente de obra, que el llenado del Cuaderno de Obra DIGITAL, no esté acorde a la fecha de inspección.	0.5 UIT	Según informe del Supervisor de obra, por cada vez que lo verifique a la misma.
06	<b>INFORME DE COMPATIBILIDAD.</b> Por no presentar dentro de los primeros siete (07) días calendario el informe de compatibilidad del Expediente Técnico con el tenorio de obra.	0.5 UIT	Según informe del Supervisor de obra.
<b>SEGURIDAD EN LA OBRA</b>			
07	<b>INDUMENTARIA E IMPLEMENTOS DE PROTECCION PERSONAL.</b> Cuando el residente de obra permita que el trabajador labore sin ellas o que tenga incompletas. Los implementos de protección personal son: protección auditiva, protección para cabeza, protección respiratoria, ropas de protección, protección para pies. Siendo suficiente la sustentación de este hecho con un acta firmada por el personal de LA ENTIDAD que visito la obra y personal de obra del ejecutor o consultor (supervisor).	1/1000 del monto del contrato	Según informe del coordinador de obra, por cada vez que lo verifique a la misma.
08	<b>INFORME DE INCIDENTES OCURRIDOS EN OBRA</b> Cuando el contratista no reporte los incidentes acontecidos durante el desarrollo de la obra.	2/1000 del monto contratado	Según informe del coordinador y/o supervisor de obra, por cada ocurrencia.







**GOBIERNO REGIONAL TUMBES**  
**GERENCIA GENERAL REGIONAL**  
**OFICINA REGIONAL DE INFRAESTRUCTURA**

*Uno del Fortalecimiento de la Soberanía Nacional*

CONTROL DE CALIDAD			
09	<b>EQUIPOS DE CONTRATISTA</b> Cuando el contratista no cuente con los equipos mínimos requeridos o que los tenga incompletos para la ejecución de la obra. Siendo suficiente la sustentación de este hecho con un acta firmada por el personal de LA ENTIDAD que visitó la obra y personal de obra del ejecutor o consultor (supervisión).	2/1000 del monto del contrato	Según informe del coordinador y/o supervisor de obra, por cada vez que lo verifique a la misma.
10	<b>CALIDAD DE EJECUCION DE OBRA</b> Cuando el contratista realice un trabajo mal ejecutado. Entendiéndose como mal ejecutado, cuando no cumpla con los requerimientos técnicos mínimos y/o las especificaciones técnicas y/o planos del expediente técnico; también cuando no presente los informes mensuales de control de calidad. Siendo suficiente la sustentación de este hecho con un informe del supervisor o un acta firmada por el personal de LA ENTIDAD que visitó la obra y personal de obra del ejecutor o consultor y/o supervisor.	1/1000 del monto del contrato	Según informe del coordinador de obra y/o supervisor de obra, por cada ocurrencia que lo verifique a la misma.
11	Cuando no presente los informes de seguimiento semanal, conforme al numeral 5.3 y planilla modelo de informe semanal.	1/10,000 del monto del contrato	Según informe del coordinador de obra, por cada ocurrencia.
12	<b>CALIDAD DE MATERIALES</b> Cuando el contratista coloque materiales que no cumplan los requerimientos de las especificaciones técnicas. La penalidad será por cada caso detectado. El supervisor deberá informar para el retiro de dicho material y reemplazarlo por otro que cumpla con las especificaciones técnicas, siendo dicho reemplazo sin costo alguno para LA ENTIDAD. Siendo suficiente la sustentación de este hecho con un acta firmada por el personal de LA ENTIDAD que visitó la obra y personal de obra del ejecutor o consultor (supervisión).	1/1000 del monto del contrato	Según informe del coordinador de obra y/o supervisor de obra, por cada ocurrencia que lo verifique en visita a la misma.
13	<b>PARTIDAS QUE NO CUMPLEN CON LAS ESPECIFICACIONES TECNICAS</b> Cuando el contratista realice partidas que no son ejecutadas de acuerdo a las especificaciones técnicas del expediente técnico de la obra. Siendo suficiente la sustentación de este hecho con un acta firmada por el personal de LA ENTIDAD que visitó la obra y personal de obra del ejecutor o consultor (supervisión).	1/1000 del monto contratado	Según informe del coordinador de obra y/o supervisor, por cada caso detectado en visita a la misma.
14	<b>PERMANENCIA DEL RESIDENTE DE OBRA</b> El residente es de forma permanente y directa. (Art. 75° del RCC). En caso que el residente de obra no permanezca permanentemente en la obra será causal de aplicación de la penalidad. La penalidad será por cada día de inasistencia.	0,5 UIT, por cada día de ausencia del personal	Según informe del Supervisor de Obra o Gerencia de Infraestructura del GRT.
15	<b>POR PROPORCIONAR DOMICILIO QUE NO EXISTE O ERRADA</b> Cuando el contratista no sea ubicado en la oficina operativa, cuya dirección ha sido consignada en la declaración jurada de su oferta y en el contrato, y a causa de ello la Entidad no pueda notificar los diferentes actos desde la firma hasta la liquidación de contrato de obra. La penalidad será por cada día en que la Entidad no ubique al contratista en la dirección establecida.	0,9 UIT, por cada día de incumplimiento	Según informe del Supervisor de Obra o Gerencia de Infraestructura del GRT.
16	<b>PERMANENCIA DEL PLANTEL TÉCNICO</b> En caso que los profesionales del plantel técnico no permanezcan en obra de acuerdo al coeficiente de participación y de acuerdo al cronograma de participación.	0,5 UIT, por cada día de ausencia del personal	Según informe del Supervisor de Obra o Gerencia de Infraestructura del GRT.
17	Si el contratista incumple con las normas Socio Laborales y/o de Seguridad y Salud en el trabajo.	0,8 UIT, por cada día de ocurrencia	Según informe del Supervisor de Obra o Gerencia de Infraestructura del GRT.





**GOBIERNO REGIONAL TUMBES**  
**GERENCIA GENERAL REGIONAL**  
**OFICINA REGIONAL DE INFRAESTRUCTURA**

*Año del Fortalecimiento de la Soberanía Nacional*

18	<b>CAMBIO DE PERSONAL PROFESIONAL ESPECIFICADO EN PROPUESTA TÉCNICA</b> Para el Ejecutor de la obra, el contratista, utilizará al personal profesional propuesto dentro de su propuesta técnica, no estando permitido cambio salvo por razones de fuerza mayor (Pronunciamiento N° 149-2010/DTN, por lo que la multa será efectiva si no se cumple con las razones descritas en el pronunciamiento. La revisión y conformidad será otorgado por la Oficina Encargada de las Contrataciones - OEC, con aprobación de la Sub Gerencia de Obras y Supervisión.	1.0 UIT por cada ocurrencia.	Según informe del coordinador de obra y/o supervisor de obra, por cada ocurrencia y por cada profesional.
----	---	------------------------------	---

**Procedimiento para aplicación de penalidad:**

1. El Supervisor de Obra al detectar el incumplimiento de las obligaciones señaladas en la tabla de Penalidades, registra la infracción en el Cuaderno de Obra, y remite carta de preaviso al contratista, adjuntando las evidencias que pudiera haber obtenido, en dicha carta se establece un plazo para la subsanación de la infracción.
2. El Contratista revisa el caso notificado y procede a subsanarlo en el plazo establecido, de no hacerlo pasa al siguiente numeral.
3. El Supervisor de Obra procede a calcular la penalidad según la Tabla de penalidades, sobre la base del Monto del Contrato vigente, por día, personal de ocurrencia, de corresponder, verificando antes que el monto acumulado de penalidades aplicadas no haya excedido el monto máximo de penalidad admisible, equivalente al diez por ciento (10%) del monto del contrato vigente, caso contrario pasa al literal 6).
4. El Supervisor de Obra registra en el cuaderno de obra la aplicación de la penalidad y mediante carta comunica a la Entidad.
5. El Supervisor de Obra elabora y remite la valorización con la aplicación de la penalidad
6. En los casos que el monto acumulado de penalidades aplicadas haya excedido el monto máximo admisible, el Supervisor de obra evaluará y podrá proponer a la Entidad que inicie la Resolución del Contrato de obra.

**33. EJECUCIÓN DE OBRA.**

El Contratista ejecutará la Obra en estricto cumplimiento del Expediente Técnico. Los materiales, herramientas y Mano de Obra, serán tomando en consideración de acuerdo a lo definido en el expediente técnico.

La construcción, sin excepción, comprenderá las mejores prácticas de ejecución de Obras, empleando procedimientos constructivos de calidad, equipos y técnicas de última generación acordes con las tecnologías vigentes, a fin de asegurar un producto de calidad.

**SEGURIDAD DE OBRA**

Complementando las actividades programadas se tomarán las medidas de seguridad durante la ejecución de la obra, la misma que deberá implementarse de tal manera que se den todas las condiciones necesarias para evitar accidentes. Las medidas de seguridad deben abarcar desde las labores de difusión de los desvíos hasta los avisos preventivos en el sitio de la obra.

**REPOSICIÓN DE SERVICIOS PÚBLICOS AFECTADOS**

El Contratista deberá efectuar un inventario detallado de las instalaciones de servicios públicos ubicadas en el área de influencia del proyecto, para la cual por medio de consultas a las empresas correspondientes deberá conseguir la información de ubicaciones de redes principales y secundarias de las redes sub-terráneas y aéreas, así como de las acometidas domiciliarias, estado de conservación, vida útil remanente, etc.

**SEGURIDAD Y SALUD OCUPACIONAL**





**GOBIERNO REGIONAL TUMBES**  
**GERENCIA GENERAL REGIONAL**  
**OFICINA REGIONAL DE INFRAESTRUCTURA**

*Alcance del Fortalecimiento de la Soberanía Nacional*

El Contratista deberá cumplir con la normatividad legal, sobre Seguridad y Salud Ocupacional; de aplicación en su actividad; al respecto deberá dar estricto cumplimiento, bajo su responsabilidad en caso de inobservancia, de la normatividad referencial y sus modificaciones.

El Contratista deberá desarrollar las medidas adecuadas de seguridad y salud ocupacional a fin de garantizar la seguridad y salud del personal que intervenga en la actividad y preservar los bienes propios.

**TRIBUTOS Y OTRAS OBLIGACIONES**

Serán de cargo del Contratista todos los tributos, contribuciones y gravámenes que le corresponden de acuerdo a Ley. Toda responsabilidad de carácter laboral y por el pago de aportaciones sociales es exclusivamente del Contratista.

**33.1 Errores o Contradicciones**

El Contratista debe hacer notar a la Entidad cualquier error o contradicción en los documentos, poniéndolo de inmediato en conocimiento del Supervisor.

Se entiende que, para realizar su propuesta, el postor ha analizado el expediente técnico, ha realizado sus propios Metrados y ha considerado todos los gastos para desarrollar la obra de acuerdo a los planos entregados.

**33.2 TRABAJOS DEFECTUOSOS O MAL EJECUTADOS**

El Contratista es exclusivamente responsable de la ejecución y conservación de las obras objeto del presente contrato y de las faltas que en ellas pudieran notarse, sin que le exima de responsabilidad la circunstancia de que la Supervisión de Obra haya examinado y reconocido la obra durante su construcción o los materiales empleados, ni que las distintas partes de obra hayan sido incluidas en las mediciones o certificaciones parciales.

Si la obra no se sujetara estrictamente a los planos y demás documentos del proyecto, si los materiales utilizados no fueran de la calidad requerida, si se advierten vicios o defectos en la construcción o se tienen razones fundadas para creer que existen vicios ocultos en la obra ejecutada, el Contratista deberá demolerla y rehacerla hasta dejarla a completa satisfacción de la Supervisión de obra.

**33.3 Obras Provisionales**

El Contratista deberá acondicionar ambientes temporales que permitan, tanto al Contratista, a la Supervisión, el normal desarrollo de sus actividades, debiendo incluir oficinas, almacenes de equipos y materiales, los mismos que deberán quedar habilitados y equipados a los quince (15) días calendario de iniciado el plazo de ejecución de la obra y conservarse hasta la recepción de la obra.

Estos ambientes ofrecerán adecuadas condiciones de estabilidad, aislamiento, ventilación e iluminación y deberán estar provistos de adecuadas instalaciones eléctricas, sanitarias y comunicaciones de ser necesarias.

Asimismo, el Contratista instalará las facilidades en función de la magnitud de la obra a realizar, debiendo reunir en cualquier caso las siguientes condiciones:

- El almacenaje de los materiales excepto los no perecederos se realizará bajo parte cubierta, exigiéndose cerramientos laterales que tengan ventilación natural mediante aberturas practicables.
- La obra dispondrá de servicios sanitarios adecuados a la cantidad de personal obrero empleado.
- Los depósitos o almacenes, talleres, casilla de vigilancia, vestuarios para el personal, servicios higiénicos, etc., cumplirán con las condiciones de higiene imprescindible para su uso, a criterio del Supervisor.







**GOBIERNO REGIONAL TUMBES**  
**GERENCIA GENERAL REGIONAL**  
**OFICINA REGIONAL DE INFRAESTRUCTURA**

*Año del Fortalecimiento de la Soberanía Nacional*

4. Para que proceda una ampliación de plazo, deberá observarse el procedimiento y plazos regulados en el Art. 198° del Reglamento de la Ley de Contrataciones del Estado.
35. **EFFECTOS DE MODIFICACIÓN DEL PLAZO CONTRACTUAL**  
Los efectos de la modificación del plazo contractual se encuentran estipulado en el Art. 199° del Reglamento de la Ley de Contrataciones del Estado. Las ampliaciones de plazo darán lugar a mayores costos directos debidamente acreditados y los gastos generales variables. Las reducciones de plazo por reducción de prestaciones que generen menores gastos generales serán deducidas de la liquidación final del contrato.  
La entidad ampliará el plazo de los otros contratos celebrados vinculados directamente al contrato principal, de acuerdo al Art. 199.7 del Reglamento de la Ley de Contrataciones del Estado.
36. **LIMPIEZA GENERAL Y RETIRO DE OBRAS PROVISIONALES**  
Cuando la obra se haya terminado, todas las instalaciones provisionales, depósitos y ambientes construidos deberán ser removidos y/o restablecidos a su forma original para adquirir un aspecto limpio, debiendo el Contratista efectuar dichos trabajos con cargo a sus gastos generales.
37. **CONSERVACIÓN DEL MEDIO AMBIENTE**  
El Contratista deberá identificar y utilizar a su costo, botaderos autorizados para colocar los residuos de materiales que por efecto de la obra se genere, evitando en lo posible el impacto negativo con el medio ambiente.  
  
El Contratista tiene la obligación de velar por la conservación del Medio Ambiente, para lo cual deberá cumplir con todas las provisiones correspondientes.  
  
El Contratista deberá asumir su responsabilidad por las infracciones que pudiera cometer, contra la legislación relacionada con la preservación del medio ambiente.  
  
El Contratista está obligado a realizar las visitas técnicas, mediciones y cualquier actividad, en estricta conformidad a las normas de Medio Ambiente ISO 14001:1996.  
  
El Contratista deberá cumplir con la normatividad legal, sobre Medio Ambiente de aplicación en su actividad. Al respecto deberá presentar en su Oferta una Declaración Jurada de cumplimiento normatividad legal vigente y de la implementación de algunas actividades seguidamente detallada:  
  
D.S. N° 029-94-EM Reglamento de Protección Ambiental en las Actividades Eléctricas y la Ley N° 27314-Ley General de Residuos Sólidos.
38. **RESPONSABILIDAD POR PÉRDIDA DE MATERIALES O HERRAMIENTAS.**  
La Entidad no asume ninguna responsabilidad por pérdida de materiales o herramientas del Contratista dentro de la obra.
39. **RECEPCIÓN DE OBRA**  
A la terminación de la obra y luego de una inspección conjunta entre el Supervisor y del Contratista, si no surgen observaciones con relación a la calidad y terminación de la Obra, se procederá a la Recepción, suscribiendo el Acta correspondiente, en la que se indicará claramente el estado final de la obra, de existir observaciones no se podrá recepcionar la obra, se levantará un acta de observaciones, en la que se indicará el plazo máximo para la subsanación de las mismas, el contratista informará en su oportunidad que se ha culminado con la subsanación de las observaciones determinadas por el comité de recepción de la





**GOBIERNO REGIONAL TUMBES**  
**GERENCIA GENERAL REGIONAL**  
**OFICINA REGIONAL DE INFRAESTRUCTURA**

*Lema del Fortalecimiento de la Soberanía Nacional*

4. Para que proceda una ampliación de plazo, deberá observarse el procedimiento y plazos regulados en el Art. 198° del Reglamento de la Ley de Contrataciones del Estado.
35. **EFFECTOS DE MODIFICACIÓN DEL PLAZO CONTRACTUAL**  
Los efectos de la modificación del plazo contractual se encuentran estipulado en el Art. 199° del Reglamento de la Ley de Contrataciones del Estado. Las ampliaciones de plazo darán lugar a mayores costos debidamente acreditados y los gastos generales variables. Las reducciones de plazo por reducción de prestaciones que generen menores gastos generales serán deducidas de la liquidación final del contrato.  
La entidad ampliará el plazo de los otros contratos celebrados vinculados directamente al contrato principal, de acuerdo al Art. 199.7 del Reglamento de la Ley de Contrataciones del Estado.
36. **LIMPIEZA GENERAL Y RETIRO DE OBRAS PROVISIONALES**  
Cuando la obra se haya terminado, todas las instalaciones provisionales, depósitos y ambientes construidos deberán ser removidos y/o restablecidos a su forma original para adquirir un aspecto limpio, debiendo el Contratista efectuar dichos trabajos con cargo a sus gastos generales.
37. **CONSERVACIÓN DEL MEDIO AMBIENTE**  
El Contratista deberá identificar y utilizar a su costo, botaderos autorizados para colocar los residuos de materiales que por efecto de la obra se genere, evitando en lo posible el impacto negativo con el medio ambiente.  
  
El Contratista tiene la obligación de velar por la conservación del Medio Ambiente, para lo cual deberá cumplir con todas las provisiones correspondientes.  
  
El Contratista deberá asumir su responsabilidad por las infracciones que pudiera cometer, contra la legislación relacionada con la preservación del medio ambiente.  
  
El Contratista está obligado a realizar las visitas técnicas, mediciones y cualquier actividad, en estricta conformidad a las normas de Medio Ambiente ISO 14001:1996.  
  
El Contratista deberá cumplir con la normatividad legal, sobre Medio Ambiente de aplicación en su actividad. Al respecto deberá presentar en su Oferta una Declaración Jurada de cumplimiento normatividad legal vigente y de la implementación de algunas actividades seguidamente detallada:  
  
D.S. N° 029-94-EM Reglamento de Protección Ambiental en las Actividades Eléctricas y la Ley N° 27314-Ley General de Residuos Sólidos.
38. **RESPONSABILIDAD POR PÉRDIDA DE MATERIALES O HERRAMIENTAS.**  
La Entidad no asume ninguna responsabilidad por pérdida de materiales o herramientas del Contratista dentro de la obra.
39. **RECEPCIÓN DE OBRA**  
A la terminación de la obra y luego de una inspección conjunta entre el Supervisor y del Contratista, si no surgen observaciones con relación a la calidad y terminación de la Obra, se procederá a la Recepción, suscribiendo el Acta correspondiente, en la que se indicará claramente el estado final de la obra, de existir observaciones no se podrá recepcionar la obra, se levantará un acta de observaciones, en la que se indicará el plazo máximo para la subsanación de las mismas, el contratista informará en su oportunidad que se ha culminado con la subsanación de las observaciones determinadas por el comité de recepción de la





**GOBIERNO REGIONAL TUMBES**  
**GERENCIA GENERAL REGIONAL**  
**OFICINA REGIONAL DE INFRAESTRUCTURA**

*Año del Fortalecimiento de la Soberanía Nacional*

obra, para lo cual la entidad definirá una nueva fecha para la recepción de la obra, de conformidad con el Reglamento de la Ley de Contrataciones del Estado.

40. **DOCUMENTOS COMPLEMENTARIOS DEL CONTRATO DE EJECUCIÓN DE OBRA.**  
Forman parte integrante del contrato, todos los documentos indicados en los requerimientos técnicos mínimos proporcionados por la entidad y las bases del proceso de selección correspondiente; así como el expediente técnico completo y toda otra documentación referente a la Obra, que tienen por finalidad complementarse mutuamente.  
En caso de discrepancia entre diferentes partes de los Documentos de Contrato, se aplicará el siguiente orden de precedencia entre los mismos:
- Contrato de Obra
  - Bases del Procedimiento
  - Oferta del CONTRATISTA
  - Otros documentos que forman parte del Contrato.
41. **RESPONSABILIDAD POR VICIOS OCULTOS**  
La conformidad de la ejecución de la obra por parte de LA ENTIDAD no enerva su derecho a reclamar posteriormente por defectos o vicios ocultos, conforme a lo dispuesto en la Ley y Reglamento de contrataciones del Estado.  
El plazo de responsabilidad del contratista es de siete (07) años contados a partir de la recepción de obra.
42. **ADECUACIÓN PLAN DE VIGILANCIA DE SALUD COVID\_19**  
EL CONTRATISTA, tiene la responsabilidad del fiel cumplimiento de las normas de seguridad, higiene industrial y administración de riesgos y los lineamientos del plan de vigilancia de salud – COVID-19, según corresponda, la normatividad vigente.
43. **SOLVENCIA ECONÓMICA**  
El postor debe acreditar una línea de crédito equivalente a 7'862,824.29 (Siete Millones Ochocientos Sesenta y Dos mil Ochocientos Veinticuatro con 29/100 soles) con una antigüedad no mayor a 20 días de la presentación de la oferta.  
Se acreditará con un documento a nombre del postor emitido por una empresa que se encuentre bajo la supervisión directa de la Superintendencia de Banca, seguros y administradoras privadas de Fondos de Pensiones o estar considerada en la última lista de bancos extranjeros de primera categoría que periódicamente publica el Banco Central de Reserva del Perú.  
No procede acreditar a través de línea de crédito para cartas fianzas o póliza de caución.





### Importante

Para determinar que los postores cuentan con las capacidades necesarias para ejecutar el contrato, el comité de selección incorpora los requisitos de calificación que se extraen del expediente técnico, no pudiendo incluirse requisitos adicionales a los previstos en el mismo, ni distintos a los siguientes:

### 3.2. REQUISITOS DE CALIFICACIÓN

A	CAPACIDAD TÉCNICA Y PROFESIONAL																																				
A.1	EQUIPAMIENTO ESTRATÉGICO																																				
	<p>Requisitos:</p> <table><tr><th>ÍTEM</th><th>CANTIDAD</th><th>DESCRIPCIÓN</th></tr><tr><td>01</td><td>1.00</td><td>CAMION CISTERNA 4x2 (AGUA) 145-165 HP 2,000 GLN</td></tr><tr><td>02</td><td>1.00</td><td>CAMION PLATAFORMA 6X4 ,260-300 HP, 19 TN</td></tr><tr><td>03</td><td>1.00</td><td>COMPACTADOR VIBR. TIPO PLANCHA 4 HP</td></tr><tr><td>04</td><td>1.00</td><td>RODILLO LISO VIBR AUTOP 101-135HP 10-12T</td></tr><tr><td>05</td><td>1.00</td><td>CARGADOR S/LLANTAS 125-155 HP 3 YD3.</td></tr><tr><td>06</td><td>1.00</td><td>RETROEXCAVADOR S/LLANTAS 85-90 HP - 420F</td></tr><tr><td>07</td><td>1.00</td><td>MOTONIVELADORA DE 125 HP</td></tr><tr><td>08</td><td>1.00</td><td>MEZCLADORA CONCRETO TROMPO 8 HP 9 P3</td></tr><tr><td>09</td><td>1.00</td><td>CAMION VOLQUETE 330HP DE 15 m3</td></tr><tr><td>10</td><td>1.00</td><td>VIBRADOR DE CONCRETO 4 HP 1.50"</td></tr><tr><td>11</td><td>1.00</td><td>EXCAVADORA S/ORUG 320 - 330 HP</td></tr></table> <p>Acreditación:</p> <p>De conformidad con el numeral 49.3 del artículo 49 y el literal e) del numeral 139.1 del artículo 139 del Reglamento este requisito de calificación se acredita para la suscripción del contrato.</p> <div><p><b>Importante</b></p><p>No corresponde solicitar como equipamiento que el postor cuente con oficinas, locales u otros espacios físicos. Asimismo, no se puede requerir características, años de antigüedad y demás condiciones del equipamiento que no consten en el expediente técnico.</p></div>	ÍTEM	CANTIDAD	DESCRIPCIÓN	01	1.00	CAMION CISTERNA 4x2 (AGUA) 145-165 HP 2,000 GLN	02	1.00	CAMION PLATAFORMA 6X4 ,260-300 HP, 19 TN	03	1.00	COMPACTADOR VIBR. TIPO PLANCHA 4 HP	04	1.00	RODILLO LISO VIBR AUTOP 101-135HP 10-12T	05	1.00	CARGADOR S/LLANTAS 125-155 HP 3 YD3.	06	1.00	RETROEXCAVADOR S/LLANTAS 85-90 HP - 420F	07	1.00	MOTONIVELADORA DE 125 HP	08	1.00	MEZCLADORA CONCRETO TROMPO 8 HP 9 P3	09	1.00	CAMION VOLQUETE 330HP DE 15 m3	10	1.00	VIBRADOR DE CONCRETO 4 HP 1.50"	11	1.00	EXCAVADORA S/ORUG 320 - 330 HP
ÍTEM	CANTIDAD	DESCRIPCIÓN																																			
01	1.00	CAMION CISTERNA 4x2 (AGUA) 145-165 HP 2,000 GLN																																			
02	1.00	CAMION PLATAFORMA 6X4 ,260-300 HP, 19 TN																																			
03	1.00	COMPACTADOR VIBR. TIPO PLANCHA 4 HP																																			
04	1.00	RODILLO LISO VIBR AUTOP 101-135HP 10-12T																																			
05	1.00	CARGADOR S/LLANTAS 125-155 HP 3 YD3.																																			
06	1.00	RETROEXCAVADOR S/LLANTAS 85-90 HP - 420F																																			
07	1.00	MOTONIVELADORA DE 125 HP																																			
08	1.00	MEZCLADORA CONCRETO TROMPO 8 HP 9 P3																																			
09	1.00	CAMION VOLQUETE 330HP DE 15 m3																																			
10	1.00	VIBRADOR DE CONCRETO 4 HP 1.50"																																			
11	1.00	EXCAVADORA S/ORUG 320 - 330 HP																																			
A.2	CALIFICACIONES DEL PLANTEL PROFESIONAL CLAVE																																				
	FORMACIÓN ACADÉMICA DEL PLANTEL PROFESIONAL CLAVE																																				
	<p>Requisitos:</p> <ul style="list-style-type: none"><li>• <b>RESIDENTE DE OBRA:</b> INGENIERO CIVIL O ARQUITECTO.</li><li>• <b>ESPECIALISTA EN SEGURIDAD, HIGIENE OCUPACIONAL Y MEDIO AMBIENTE:</b> INGENIERO.</li><li>• <b>ESPECIALISTA EN ESTRUCTURAS:</b> INGENIERO CIVIL O ESTRUCTURAL.</li><li>• <b>ESPECIALISTA EN INSTALACIONES ELÉCTRICAS:</b> INGENIERO ELECTRICISTA O MECÁNICO ELECTRICISTA.</li><li>• <b>ESPECIALISTA EN INSTALACIONES SANITARIAS:</b> INGENIERO CIVIL O SANITARIO.</li></ul>																																				

	<ul style="list-style-type: none"> <li>• <b><u>ESPECIALISTA EN ARQUEOLOGÍA:</u></b> ARQUEOLOGO.</li> </ul> <p><u>Acreditación:</u></p> <p>De conformidad con el numeral 49.3 del artículo 49 y el literal e) del numeral 139.1 del artículo 139 del Reglamento este requisito de calificación se acredita para la suscripción del contrato.</p> <div> <p><b>Importante</b></p> <ul style="list-style-type: none"> <li>• <i>El residente de la obra debe cumplir las calificaciones establecidas en el artículo 179 del Reglamento.</i></li> </ul> </div>
<b>A.3</b>	<b>EXPERIENCIA DEL PLANTEL PROFESIONAL CLAVE</b>
	<p><u>Requisitos:</u></p> <ul style="list-style-type: none"> <li>• <b><u>RESIDENTE DE OBRA:</u></b> Con Seis (06) años de <i>experiencia efectiva como residente y/o inspector y/o supervisor, en la ejecución de obras iguales y/o similares al objeto de la convocatoria, que se computa desde la colegiatura.</i></li> <li>• <b><u>ESPECIALISTA EN SEGURIDAD, HIGIENE OCUPACIONAL Y MEDIO AMBIENTE:</u></b> Con dos (02) años de <i>experiencia efectiva como Especialista y/o ingeniero, en Seguridad y/o Especialista en Seguridad y Salud en el trabajo y/o Salud Ocupacional y/o Salud en el Trabajo y/o Especialista en Seguridad y Medio Ambiente, en la ejecución de obras en General, que se computa desde la colegiatura.</i></li> <li>• <b><u>ESPECIALISTA EN ESTRUCTURAS:</u></b> Con dos (02) años de <i>experiencia efectiva como Especialista en Estructuras y/o ingeniero Estructural y/o Ingeniero Especialista Estructural en la ejecución de obras en General, que se computa desde la colegiatura.</i></li> <li>• <b><u>ESPECIALISTA EN INSTALACIONES ELÉCTRICAS:</u></b> Con dos (02) años de <i>experiencia efectiva como Especialista en Instalaciones Eléctricas y/o Ingeniero en Instalaciones Eléctricas en la ejecución de obras en General, que se computa desde la colegiatura.</i></li> <li>• <b><u>ESPECIALISTA EN INSTALACIONES SANITARIAS:</u></b> Con dos (02) años de <i>experiencia efectiva como Especialista en Instalaciones Sanitarias y/o ingeniero Sanitario en la ejecución de obras en General, que se computa desde la colegiatura.</i></li> <li>• <b><u>ESPECIALISTA EN ARQUEOLOGÍA:</u></b> Con Un (01) año de <i>experiencia efectiva como Especialista en Arqueología y/o Arqueólogo, en la ejecución de obras en General, que se computa desde la colegiatura.</i></li> </ul> <p><i>Se considerará obra similar a: Mejoramiento y/o Construcción y/o la combinación de estos términos de Obras de carácter Público y/o Privado para Edificaciones de infraestructura en General que consideren como mínimo las especialidades de Estructuras y Arquitectura e Instalaciones Sanitarias e Instalaciones Eléctricas.</i></p> <p><u>Acreditación:</u></p> <p>De conformidad con el numeral 49.3 del artículo 49 y el literal e) del numeral 139.1 del artículo 139 del Reglamento este requisito de calificación se acredita para la suscripción del contrato.</p> <div> <p><b>Importante</b></p> <p><i>El residente de la obra debe cumplir la experiencia mínima establecida en el artículo 179 del Reglamento.</i></p> </div>
<b>B</b>	<b>EXPERIENCIA DEL POSTOR EN LA ESPECIALIDAD</b>
	<p><u>Requisitos:</u></p> <p>El postor debe acreditar un monto facturado acumulado equivalente a <b>TRECE MILLONES CIENTO CUATRO MIL SETECIENTOS SIETE CON 16/100 SOLES (S/13´104,707.16)</b>, en la ejecución de obras</p>

	<p>similares, durante los 10 años anteriores a la fecha de la presentación de ofertas que se computarán desde la suscripción del acta de recepción de obra.</p> <p>Se considerará obra similar a: <b>Mejoramiento y/o Construcción y/o la combinación de estos términos de Obras de carácter Público y/o Privado para Edificaciones de infraestructura en General que consideren como mínimo las especialidades de Estructuras y Arquitectura e Instalaciones Sanitarias e Instalaciones Eléctricas.</b></p> <p><u>Acreditación:</u></p> <p>La experiencia del postor se acreditará con copia simple de: (i) contratos y sus respectivas actas de recepción de obra; (ii) contratos y sus respectivas resoluciones de liquidación; o (iii) contratos y sus respectivas constancias de prestación o cualquier otra documentación<sup>16</sup> de la cual se desprenda fehacientemente que la obra fue concluida, así como el monto total que implicó su ejecución; correspondientes a un máximo de veinte (20) contrataciones.</p> <p>En los casos que se acredite experiencia adquirida en consorcio, debe presentarse la promesa de consorcio o el contrato de consorcio del cual se desprenda fehacientemente el porcentaje de las obligaciones que se asumió en el contrato presentado; de lo contrario, no se computará la experiencia proveniente de dicho contrato.</p> <p>Asimismo, cuando se presenten contratos derivados de procesos de selección convocados antes del 20.09.2012, la calificación se ceñirá al método descrito en la Directiva "Participación de Proveedores en Consorcio en las Contrataciones del Estado", debiendo presumirse que el porcentaje de las obligaciones equivale al porcentaje de participación de la promesa de consorcio o del contrato de consorcio. En caso que en dichos documentos no se consigne el porcentaje de participación se presumirá que las obligaciones se ejecutaron en partes iguales.</p> <p>Si el titular de la experiencia no es el postor, consignar si dicha experiencia corresponde a la matriz en caso que el postor sea sucursal, o fue transmitida por reorganización societaria, debiendo acompañar la documentación sustentatoria correspondiente.</p> <p>Si el postor acredita experiencia de otra persona jurídica como consecuencia de una reorganización societaria, debe presentar adicionalmente el <b>Anexo N° 9</b>.</p> <p>Cuando los contratos presentados se encuentren expresados en moneda extranjera, debe indicarse el tipo de cambio venta publicado por la Superintendencia de Banca, Seguros y AFP correspondiente a la fecha de suscripción.</p> <p>Sin perjuicio de lo anterior, los postores deben llenar y presentar el <b>Anexo N° 10</b> referido a la experiencia del postor en la especialidad.</p> <div style="border: 1px solid black; padding: 5px; margin-top: 10px;"> <p><b>Importante</b></p> <p><i>En el caso de consorcios, la calificación de la experiencia se realiza conforme a la Directiva "Participación de Proveedores en Consorcio en las Contrataciones del Estado".</i></p> </div>
<b>C</b>	<p><b>SOLVENCIA ECONÓMICA</b></p> <p><u>Requisitos:</u></p> <p>El postor debe acreditar una línea de crédito equivalente a <b>S/ 7'862,824.29 (SIETE MILLONES OCHOCIENTOS SESENTA Y DOS MIL OCHOCIENTOS VEINTICUATRO CON 29/100 SOLE).</b></p> <p><u>Acreditación:</u></p> <p>Documento a nombre del postor emitido por una empresa que se encuentre bajo la supervisión directa de</p>

<sup>16</sup> De acuerdo con la **Opinión N° 185-2017/DTN** "cualquier otra documentación", se entiende como tal a todo documento emitido por la Entidad contratante con ocasión de la ejecución de la obra que cumpla con demostrar de manera indubitable aquello que se acredita, por ejemplo mediante, las resoluciones de liquidación de obra, las actas de recepción de conformidad, entre otros.

la Superintendencia de Banca, Seguros y Administradoras Privadas de Fondos de Pensiones o estar considerada en la última lista de bancos extranjeros de primera categoría que periódicamente publica el Banco Central de Reserva del Perú.

No procede acreditar este requisito a través de líneas de créditos para cartas fianza o póliza de caución.

Tampoco corresponde aceptar documentos emitidos por empresas de seguros para acreditar este requisito de calificación, toda vez que, de conformidad con el Oficio N° 47719-2019-SBS, dichas empresas no pueden otorgar créditos.

#### **Importante**

*En el caso de consorcios el documento que acredita la línea de crédito puede estar a nombre del consorcio o del integrante del consorcio que acredite el mayor porcentaje de participación en las obligaciones de la ejecución de la obra. El documento debe indicar expresamente el nombre completo o la denominación o razón social del integrante o integrantes del consorcio.*

#### **Importante**

- *Si como resultado de una consulta u observación corresponde precisarse o ajustarse el requerimiento, se solicita la autorización del área usuaria y se pone de conocimiento de tal hecho a la dependencia que aprobó el expediente de contratación, de conformidad con el numeral 72.3 del artículo 72 del Reglamento.*
- *Los requisitos de calificación determinan si los postores cuentan con las capacidades necesarias para ejecutar el contrato, lo que debe ser acreditado documentalmente, y no mediante declaración jurada.*

#### CAPÍTULO IV FACTORES DE EVALUACIÓN

La evaluación se realiza sobre la base de cien (100) puntos.

Para determinar la oferta con el mejor puntaje y el orden de prelación de las ofertas, se considera lo siguiente:

FACTOR DE EVALUACIÓN	PUNTAJE / METODOLOGÍA PARA SU ASIGNACIÓN
<b>A. PRECIO</b>	
<p><u>Evaluación:</u></p> <p>Se evaluará considerando el precio ofertado por el postor.</p> <p><u>Acreditación:</u></p> <p>Se acreditará mediante el documento que contiene el precio de la oferta (<b>Anexo N° 6</b>).</p>	<p>La evaluación consistirá en otorgar el máximo puntaje a la oferta de precio más bajo y se otorga a las demás ofertas puntajes inversamente proporcionales a sus respectivos precios, según la siguiente fórmula:</p> $P_i = \frac{O_m \times PMP}{O_i}$ <p>I = Oferta            P<sub>i</sub> = Puntaje de la oferta a evaluar            O<sub>i</sub> = Precio i            O<sub>m</sub> = Precio de la oferta más baja            PMP = Puntaje máximo del precio</p> <p style="text-align: right;"><b>[95]<sup>17</sup> puntos</b></p>

OTROS FACTORES DE EVALUACIÓN	[5] puntos <sup>18</sup>
<b>B. SOSTENIBILIDAD AMBIENTAL Y SOCIAL - (3 puntos)</b>	
<p><u>Evaluación:</u></p> <p>Se evaluará que el postor cuente con una (1) práctica de sostenibilidad ambiental o social</p> <p>En caso que el postor se presente en consorcio, cada uno de sus integrantes, debe acreditar alguna de las prácticas de sostenibilidad ambiental o social para obtener el puntaje.</p>	<p style="text-align: center;"><b>(Máximo 3 puntos)</b></p> <p>Acredita una (1) de las prácticas de sostenibilidad  <b>[3] puntos</b></p> <p>No acredita ninguna práctica en sostenibilidad  <b>0 puntos</b></p>

<sup>17</sup> De 83 a 100 puntos, en el caso de obras bajo la modalidad de ejecución llave en mano en las que se puede incluir adicionalmente el factor capacitación.

<sup>18</sup> Hasta 17 puntos, en el caso de obras bajo la modalidad de ejecución llave en mano en las que se puede incluir adicionalmente el factor capacitación.



OTROS FACTORES DE EVALUACIÓN	[5] puntos <sup>18</sup>
<p><b>B.1 Práctica:</b></p> <p>Certificación del sistema de gestión de la seguridad y salud en el trabajo</p> <p><u>Acreditación:</u></p> <p>Copia simple del certificado que acredita que se ha implementado un sistema de gestión de seguridad y salud en el trabajo acorde con la norma OHSAS 18001:2007<sup>19</sup> o norma que la sustituya (ISO 45001:2018), o con la Norma Técnica Peruana equivalente (NTP-ISO 45001:2018), cuyo alcance o campo de aplicación considere obras de edificación en general.<sup>20 21</sup></p> <p>El certificado debe haber sido emitido por un Organismo de Certificación acreditado para dicho sistema de gestión, ya sea ante el INACAL (antes INDECOPI) u otro organismo acreditador que cuente con reconocimiento internacional.<sup>22</sup></p> <p>El referido certificado debe corresponder a la sede, filial u oficina a cargo de la prestación<sup>23</sup>, y estar vigente<sup>24</sup> a la fecha de presentación de ofertas.</p>	
<p><b>B.2 Práctica:</b></p> <p>Certificación del sistema de gestión de la responsabilidad social</p> <p><u>Acreditación:</u></p> <p>Copia simple del certificado que acredita que se ha implementado un sistema de gestión de la responsabilidad social acorde con el estándar SA 8000:2014<sup>25</sup>.</p> <p>El certificado debe haber sido emitido por un Organismo de Certificación acreditado ante el "Social Accountability Accreditation Services" (SAAS).</p> <p>El referido certificado debe corresponder a la sede, filial u oficina a cargo de la prestación<sup>26</sup>, y estar vigente<sup>27</sup> a la fecha de presentación de ofertas.</p>	

<sup>19</sup> En marzo de 2018 se aprobó la norma ISO 45001:2018 que reemplaza la norma OHSAS 18001:2007. Cabe precisar que el periodo de migración durará tres años, por lo que el certificado en OHSAS 18001 tendrá vigencia hasta marzo de 2021.

<sup>20</sup> Respecto de la definición del alcance o campo de aplicación del certificado, se podrían considerar certificados cuyos alcances involucren el objeto de contratación, tales como "ejecución o construcción de": obras de edificación, obras civiles, obras viales o de infraestructura vial, obras de saneamiento, obras electromecánicas, obras energéticas, obras de suministro de energía, entre otros.

<sup>21</sup> El postor en su oferta podrá acompañar el certificado con documentación complementaria emitida por la misma Entidad certificadora para precisar el alcance de su certificación; la cual debe corresponder a la sede que efectuará la prestación.

<sup>22</sup> Sea firmante/signatario del Acuerdo de Reconocimiento Mutuo (MLA) del International Accreditation Forum-IAF (<http://www.iaf.nu>) o del InterAmerican Accreditation Cooperation-IAAC (<http://www.iaac.org.mx>) o del European co-operation for Accreditation-EA (<http://www.european-accreditation.org/>) o del Pacific Accreditation Cooperation-PAC (<http://www.apec-pac.org/>).

<sup>23</sup> En el certificado debe estar consignada la dirección exacta de la sede, filial u oficina a cargo de la prestación.

<sup>24</sup> Se refiere al periodo de vigencia que señala el certificado presentado.

<sup>25</sup> Entre las certificaciones voluntarias más difundidas mundialmente, referidas al desempeño social en aspectos de la responsabilidad social en los lugares de trabajo, se encuentra la correspondiente al estándar SA 8000, propuesto por la Social Accountability International (SAI). La certificación bajo este estándar refiere que una organización ha demostrado mediante una evaluación (Auditoría de Tercera Parte) que cumple con sus requisitos en los siguientes aspectos: Trabajo infantil, trabajo forzoso o bajo coacción, salud y seguridad, libertad de asociación y derecho a la negociación colectiva, discriminación, prácticas disciplinarias, horas de trabajo y remuneración.

<sup>26</sup> En el certificado debe estar consignada la dirección exacta de la sede, filial u oficina a cargo de la prestación.

<sup>27</sup> Se refiere al periodo de vigencia que señala el certificado presentado.

OTROS FACTORES DE EVALUACIÓN	[5] puntos <sup>18</sup>
<p><b>B.3 Práctica:</b> Certificación del sistema de gestión ambiental.</p> <p><u>Acreditación:</u> Copia simple del certificado que acredita que se ha implementado un sistema de gestión ambiental acorde con la norma ISO 14001:2015, o con la Norma Técnica Peruana equivalente (NTP-ISO 14001:2015), cuyo alcance o campo de aplicación considere obras de edificación en general.<sup>28 29</sup>. El certificado debe haber sido emitido por un Organismo de Certificación acreditado para dicho sistema de gestión, ya sea ante el INACAL (antes INDECOPI) u otro organismo acreditador que cuente con reconocimiento internacional<sup>30</sup>. El referido certificado debe corresponder a la sede, filial u oficina a cargo de la prestación<sup>31</sup>, y estar vigente<sup>32</sup> a la fecha de presentación de ofertas.</p>	
<p><b>B.4 Práctica:</b> Responsabilidad hídrica</p> <p><u>Acreditación:</u> Copia simple del Certificado Azul emitido por la Autoridad Nacional del Agua que lo reconoce como empresa hídricamente responsable del “Programa Huella Hídrica” (<a href="http://www.ana.gob.pe/certificado_azul">http://www.ana.gob.pe/certificado_azul</a>).</p>	
<p><b>B.5 Práctica:</b> Certificación del sistema de gestión de la energía</p> <p><u>Acreditación:</u> Copia simple del certificado que acredita que se ha implementado un SGE acorde con la norma ISO 50001:2011<sup>33</sup> o ISO 50001:2018, o con la Norma Técnica Peruana equivalente (NTP ISO 50001:2012), cuyo alcance o campo de aplicación considere obras de edificación en general.<sup>34 35</sup>. El certificado debe haber sido emitido por un Organismo de Certificación acreditado para dicho sistema de gestión, ya sea ante el INACAL (antes INDECOPI) u otro organismo acreditador que cuente con reconocimiento internacional.<sup>36</sup> El referido certificado debe corresponder a la sede, filial u oficina a cargo de la prestación<sup>37</sup>, y estar vigente<sup>38</sup> a la fecha de presentación de ofertas.</p>	

<sup>28</sup> Respecto de la definición del alcance o campo de aplicación del certificado, se podrían considerar certificados cuyos alcances involucren el objeto de contratación, tales como “ejecución o construcción de”: obras de edificación, obras civiles, obras viales o de infraestructura vial, obras de saneamiento, obras electromecánicas, obras energéticas, obras de suministro de energía, entre otros.

<sup>29</sup> El postor en su oferta podrá acompañar el certificado con documentación complementaria emitida por la misma Entidad certificadora para precisar el alcance de su certificación; la cual debe corresponder a la sede que efectuará la prestación.

<sup>30</sup> Sea firmante/signatario del Acuerdo de Reconocimiento Mutuo (MLA) del International Accreditation Forum-IAF (<http://www.iaf.nu>) o del InterAmerican Accreditation Cooperation-IAAC (<http://www.iaac.org.mx>) o del European co-operation for Accreditation-EA (<http://www.european-accreditation.org/>) o del Pacific Accreditation Cooperation-PAC (<http://www.apec-pac.org/>).

<sup>31</sup> En el certificado debe estar consignada la dirección exacta de la sede, filial u oficina a cargo de la prestación.

<sup>32</sup> Se refiere al periodo de vigencia que señala el certificado presentado.

<sup>33</sup> En agosto de 2018 se aprobó la norma ISO 50001:2018 que reemplaza a la norma ISO 50001:2011. Cabe precisar que el periodo de migración durará tres años, por lo que el certificado en ISO 50001:2011 tendrá vigencia hasta agosto de 2021.

<sup>34</sup> Respecto de la definición del alcance o campo de aplicación del certificado, se podrían considerar certificados cuyos alcances involucren el objeto de contratación, tales como “ejecución o construcción de”: obras de edificación, obras civiles, obras viales o de infraestructura vial, obras de saneamiento, obras electromecánicas, obras energéticas, obras de suministro de energía, entre otros.

<sup>35</sup> El postor en su oferta podrá acompañar el certificado con documentación complementaria emitida por la misma Entidad certificadora para precisar el alcance de su certificación; la cual debe corresponder a la sede que efectuará la prestación.

<sup>36</sup> Sea firmante/signatario del Acuerdo de Reconocimiento Mutuo (MLA) del International Accreditation Forum-IAF (<http://www.iaf.nu>) o del InterAmerican Accreditation Cooperation-IAAC (<http://www.iaac.org.mx>) o del European co-operation for Accreditation-EA (<http://www.european-accreditation.org/>) o del Pacific Accreditation Cooperation-PAC (<http://www.apec-pac.org/>).

<sup>37</sup> En el certificado debe estar consignada la dirección exacta de la sede, filial u oficina a cargo de la prestación.

<sup>38</sup> Se refiere al periodo de vigencia que señala el certificado presentado.

OTROS FACTORES DE EVALUACIÓN	[5] puntos <sup>18</sup>
<b>D. INTEGRIDAD EN LA CONTRATACIÓN PÚBLICA - (2 puntos)</b>	
<p><u>Evaluación:</u></p> <p>Se evaluará que el postor cuente con certificación del sistema de gestión antisoborno</p> <p><u>Acreditación:</u></p> <p>Copia simple del certificado que acredita que se ha implementado un sistema de gestión antisoborno acorde con la norma ISO 37001:2016 o con la Norma Técnica Peruana equivalente (NTP-ISO37001:2017).</p> <p>El certificado debe haber sido emitido por un Organismo de Certificación acreditado para dicho sistema de gestión, ya sea ante el INACAL (antes INDECOPI) u otro organismo acreditador que cuente con reconocimiento internacional.<sup>39</sup></p> <p>El referido certificado debe corresponder a la sede, filial u oficina a cargo de la prestación <sup>40</sup>, y estar vigente <sup>41</sup> a la fecha de presentación de ofertas.</p> <p>En caso que el postor se presente en consorcio, cada uno de sus integrantes, debe acreditar que cuenta con la certificación para obtener el puntaje.</p>	<p><b>(Máximo 2 puntos)</b></p> <p>Presenta Certificado ISO 37001 <b>[2] puntos</b></p> <p>No presenta Certificado ISO 37001 <b>0 puntos</b></p>
<b>PUNTAJE TOTAL</b>	<b>100 puntos<sup>42</sup></b>

#### Importante

*Los factores de evaluación elaborados por el comité de selección deben ser objetivos y guardan vinculación, razonabilidad y proporcionalidad con el objeto de la contratación. Asimismo, estos no pueden calificar con puntaje el cumplimiento del Expediente Técnico ni los requisitos de calificación.*

<sup>39</sup> Sea firmante/signatario del Acuerdo de Reconocimiento Mutuo (MLA) del International Accreditation Forum-IAF (<http://www.iaf.nu>) o del InterAmerican Accreditation Cooperation-IAAC (<http://www.iaac.org.mx>) o del European co-operation for Accreditation-EA (<http://www.european-accreditation.org/>) o del Pacific Accreditation Cooperation-PAC (<http://www.apec-pac.org/>).

<sup>40</sup> En el certificado debe estar consignada la dirección exacta de la sede, filial u oficina a cargo de la prestación.

<sup>41</sup> Se refiere al periodo de vigencia que señala el certificado presentado.

<sup>42</sup> Es la suma de los puntajes de todos los factores de evaluación.

## CAPÍTULO V PROFORMA DEL CONTRATO

### Importante

- *Dependiendo del objeto del contrato, de resultar indispensable, puede incluirse cláusulas adicionales o la adecuación de las propuestas en el presente documento, las que en ningún caso pueden contemplar disposiciones contrarias a la normativa vigente ni a lo señalado en este capítulo.*
- *En el caso de contratación de obras por paquete, se debe suscribir un contrato por cada obra incluida en el paquete.*

Conste por el presente documento, la contratación de la ejecución de la obra [CONSIGNAR LA DENOMINACIÓN DE LA CONVOCATORIA], que celebra de una parte [CONSIGNAR EL NOMBRE DE LA ENTIDAD], en adelante LA ENTIDAD, con RUC N° [.....], con domicilio legal en [.....], representada por [.....], identificado con DNI N° [.....], y de otra parte [.....], con RUC N° [.....], con domicilio legal en [.....], inscrita en la Ficha N° [.....] Asiento N° [.....] del Registro de Personas Jurídicas de la ciudad de [.....], debidamente representado por su Representante Legal, [.....], con DNI N° [.....], según poder inscrito en la Ficha N° [.....], Asiento N° [.....] del Registro de Personas Jurídicas de la ciudad de [.....], a quien en adelante se le denominará EL CONTRATISTA en los términos y condiciones siguientes:

### **CLÁUSULA PRIMERA: ANTECEDENTES**

Con fecha [.....], el comité de selección adjudicó la buena pro de la **LICITACIÓN PÚBLICA N° [CONSIGNAR NOMENCLATURA DEL PROCEDIMIENTO DE SELECCIÓN]** para la contratación de la ejecución de la obra [CONSIGNAR LA DENOMINACIÓN DE LA CONVOCATORIA], a [INDICAR NOMBRE DEL GANADOR DE LA BUENA PRO], cuyos detalles e importe constan en los documentos integrantes del presente contrato.

### **CLÁUSULA SEGUNDA: OBJETO**

El presente contrato tiene por objeto [CONSIGNAR EL OBJETO DE LA CONTRATACIÓN].

### **CLÁUSULA TERCERA: MONTO CONTRACTUAL**

El monto total del presente contrato asciende a [CONSIGNAR MONEDA Y MONTO], que incluye todos los impuestos de Ley.

Este monto comprende el costo de la ejecución de la obra, todos los tributos, seguros, transporte, inspecciones, pruebas y, de ser el caso, los costos laborales conforme a la legislación vigente, así como cualquier otro concepto que pueda tener incidencia sobre la ejecución de la prestación materia del presente contrato.

#### **CLÁUSULA CUARTA: DEL PAGO<sup>43</sup>**

LA ENTIDAD se obliga a pagar la contraprestación a EL CONTRATISTA en [INDICAR MONEDA], en periodos de valorización [CONSIGNAR MENSUALES U OTRO TIPO DE PERIODO], conforme a lo previsto en la sección específica de las bases. Asimismo, LA ENTIDAD o EL CONTRATISTA, según corresponda, se obligan a pagar el monto correspondiente al saldo de la liquidación del contrato de obra, en el plazo de [CONSIGNAR PLAZO EN DÍAS] días calendario, computados desde el día siguiente del consentimiento de la liquidación.

En caso de retraso en el pago de las valorizaciones, por razones imputables a LA ENTIDAD, EL CONTRATISTA tiene derecho al reconocimiento de los intereses legales efectivos, de conformidad con el artículo 39 de la Ley de Contrataciones del Estado y los artículos 1244, 1245 y 1246 del Código Civil. Para tal efecto, se formulará una valorización de intereses y el pago se efectuará en las valorizaciones siguientes.

#### **CLÁUSULA QUINTA: DEL PLAZO DE LA EJECUCIÓN DE LA PRESTACIÓN**

El plazo de ejecución del presente contrato es de TRESCIENTS SESENTA Y CINCO (365) días calendario, el mismo que se computa desde el día siguiente de cumplidas las condiciones previstas en el artículo 176 del Reglamento.

#### **CLÁUSULA SEXTA: PARTES INTEGRANTES DEL CONTRATO**

El presente contrato está conformado por las bases integradas, la oferta ganadora, así como los documentos derivados del procedimiento de selección que establezcan obligaciones para las partes.

#### **CLÁUSULA SÉTIMA: GARANTÍAS**

EL CONTRATISTA entregó al perfeccionamiento del contrato la respectiva garantía incondicional, solidaria, irrevocable, y de realización automática en el país al solo requerimiento, a favor de LA ENTIDAD, por los conceptos, montos y vigencias siguientes:

- De fiel cumplimiento del contrato: [CONSIGNAR EL MONTO], a través de la [INDICAR EL TIPO DE GARANTÍA PRESENTADA] N° [INDICAR NÚMERO DEL DOCUMENTO] emitida por [SEÑALAR EMPRESA QUE LA EMITE]. Monto que es equivalente al diez por ciento (10%) del monto del contrato original, la misma que debe mantenerse vigente hasta el consentimiento de la liquidación final.

En el caso que corresponda, consignar lo siguiente:

- Garantía fiel cumplimiento por prestaciones accesorias: [CONSIGNAR EL MONTO], a través de la [INDICAR EL TIPO DE GARANTÍA PRESENTADA] N° [INDICAR NÚMERO DEL DOCUMENTO] emitida por [SEÑALAR EMPRESA QUE LA EMITE], la misma que debe mantenerse vigente hasta el cumplimiento total de las obligaciones garantizadas.

#### **CLÁUSULA OCTAVA: EJECUCIÓN DE GARANTÍAS POR FALTA DE RENOVACIÓN**

LA ENTIDAD puede solicitar la ejecución de las garantías cuando EL CONTRATISTA no las hubiere renovado antes de la fecha de su vencimiento, conforme a lo dispuesto en el literal a) del numeral 155.1 del artículo 155 del Reglamento de la Ley de Contrataciones del Estado.

<sup>43</sup> En cada caso concreto, dependiendo de la naturaleza del contrato, podrá adicionarse la información que resulte pertinente a efectos de generar el pago.



#### **CLÁUSULA NOVENA: ADELANTO DIRECTO**

“LA ENTIDAD otorgará UN (01) adelanto directo por el 10% del monto del contrato original.

EL CONTRATISTA debe solicitar formalmente el ADELANTO DIRECTO dentro de los ocho (8) días siguientes a la suscripción del contrato, adjuntando a su solicitud la garantía por adelantos mediante CARTA FIANZA O PÓLIZA DE CAUCIÓN y el comprobante de pago correspondiente. LA ENTIDAD debe entregar el monto solicitado dentro de los siete (7) días siguientes a la presentación de la solicitud de EL CONTRATISTA.

Vencido el plazo para solicitar el adelanto no procederá la solicitud.

Si LA ENTIDAD considera necesario entregar adelantos para materiales o insumos a EL CONTRATISTA, deberá consignar la siguiente cláusula:

#### **CLÁUSULA DÉCIMA: ADELANTO PARA MATERIALES O INSUMOS**

“LA ENTIDAD otorgará adelantos para materiales o insumos por el 20% del monto del contrato original, conforme al calendario de adquisición de materiales o insumos presentado por EL CONTRATISTA.

La entrega de los adelantos se realizará en un plazo de OCHO (08) días calendario previos a la fecha prevista en el calendario de adquisición de materiales o insumos para cada adquisición, con la finalidad que EL CONTRATISTA pueda disponer de los materiales o insumos en la oportunidad prevista en el calendario de avance de obra valorizado. Para tal efecto, EL CONTRATISTA debe solicitar la entrega del adelanto en un plazo de SIETE (07) días calendario anteriores al inicio del plazo antes mencionado, adjuntando a su solicitud la garantía por adelantos mediante CARTA FIANZA O PÓLIZA DE CAUCIÓN y el comprobante de pago respectivo.

La primera solicitud de EL CONTRATISTA debe realizarse una vez iniciado el plazo de ejecución de la obra. No procede el otorgamiento del adelanto para materiales e insumos en los casos en que las solicitudes correspondientes sean realizadas con posterioridad a las fechas señaladas en el calendario de adquisición de materiales e insumos.

#### **CLÁUSULA UNDÉCIMA: CONFORMIDAD DE LA OBRA**

La conformidad de la obra será dada con la suscripción del Acta de Recepción de Obra.

#### **CLÁUSULA DUODÉCIMA: DECLARACIÓN JURADA DEL CONTRATISTA**

EL CONTRATISTA declara bajo juramento que se compromete a cumplir las obligaciones derivadas del presente contrato, bajo sanción de quedar inhabilitado para contratar con el Estado en caso de incumplimiento.

#### **CLÁUSULA DÉCIMA TERCERA: ASIGNACIÓN DE RIESGOS DEL CONTRATO DE OBRA**

Se incluye<sup>44</sup> en esta cláusula los riesgos identificados que pueden ocurrir durante la ejecución de la obra y la determinación de la parte del contrato que debe asumirlas durante la ejecución contractual, según las disposiciones previstas en la directiva “gestión de riesgos en la planificación de la ejecución de obras”.

---

<sup>44</sup> Siempre que el procedimiento de selección para la contratación de la elaboración del expediente técnico haya sido convocado después del 03.04.2017 o, el expediente técnico elaborado por la propia Entidad, haya sido elaborado y aprobado después de dicha fecha.

#### 4.3.4 Formato para asignar los riesgos

Cuadro N°24: Asignación de riesgos

Anexo N° 03										
Formato para asignar los riesgos										
1. NÚMERO Y FECHA DEL DOCUMENTO		Número	003	2. DATOS GENERALES DEL PROYECTO		Nombre del Proyecto	"Mejoramiento del servicio educativo de la IE N° 133 Susana Higuashi Higuashi centro poblado de nuevo progreso - El Tulumbo - Distrito de Matapalo - provincia de Zarumilla - Región Tumbes"			
		Fecha	08/02/2021			Ubicación Geográfica	Departamento	Tumbes		
							Provincia	Zarumilla		
							Distrito	Matapalo		
							Sector	Rural-Nuevo Progreso		
3. INFORMACIÓN DEL RIESGO				4. PLAN DE RESPUESTA A LOS RIESGOS						
3.1 CÓDIGO DE RIESGO	3.2 DESCRIPCIÓN DEL RIESGO	3.3 PRIORIDAD DEL RIESGO	4.1 ESTRATEGIA SELECCIONADA				4.2 ACCIONES A REALIZAR EN EL MARCO DEL PLAN		4.3 RIESGO ASIGNADO A	
			Mitigar el riesgo	Evitar el riesgo	Aceptar el riesgo	Transferir el riesgo		Entidad	Contratista	
R-001	Obstrucción de vías de acceso y/o evacuación en la obra	MODERADA		X			<ul style="list-style-type: none"> <li>No colocar material de agregados en estas áreas de trabajo.</li> <li>Implementación de un plan de señalización y evacuación</li> </ul>			X
R-002	Obras poco seguras por deficiencia en el diseño	MODERADA		X			<ul style="list-style-type: none"> <li>Revisar diseño con diferentes especialistas del Proyecto</li> <li>Cumplimiento de la normatividad vigente RNC</li> <li>Implementación del Plan de Seguridad y Salud en el Trabajo Revisar diseño</li> </ul>			X



Ing. Lida Idrogo Flores  
INGENIERA CIVIL  
CIP. N° 78913

0225

Informe Técnico de Gestión de Riesgos en la Planificación de la Ejecución de la Obra: "Mejoramiento del servicio educativo de la I.E. N° 1 Susana Higuera Huguán centro poblado de Nuevo Progreso - El Tuto - Distrito de Molpato - provincia de Zanaquilla - Región Tumbes"

R-003	Servicios básicos muy cerca de la zona de la obra que interfieren en la construcción	MODERADA					X	• Coordinar con la empresa prestadora del servicio la aplicación de su plan de contingencia	X	
R-004	Obras de servicio básico no identificadas o señalizadas	MODERADA				X		• Verificación visual y consultar a los pobladores cercanos	X	X
R-005	Impactos negativos al medio ambiente	MODERADA			X			• Aplicar estrictamente el Plan de Manejo Ambiental para garantizar el cumplimiento de las medidas preventivas, correctivas y de mitigación, de acuerdo a la aplicación de lo siguiente: > Programa de Prevención, Control y/o Mitigación Ambiental > Subprograma de Señalización y Seguridad Ambiental > Programa de Prevención y Seguridad > Programa de Prevención, Control y/o Mitigación Ambiental > Programa de Señalización y Seguridad Ambiental > Programa de Prevención, Control y/o Mitigación Ambiental > Subprograma de Señalización y Seguridad Ambiental > Programa de Prevención y Seguridad > Programa de Prevención, Control y/o Mitigación Ambiental > Programa de Señalización y Seguridad Ambiental		X
R-006	Deficiencia en el manejo de residuos de la obra	MODERADA				X		> Programa de Prevención, Control y/o Mitigación Ambiental > Subprograma de Señalización y Seguridad Ambiental > Programa de Prevención y Seguridad > Programa de Prevención, Control y/o Mitigación Ambiental > Programa de Señalización y Seguridad Ambiental		X
R-007	Daños a la flora y fauna existentes	MODERADA				X		• Socialización y práctica del Plan de Manejo Ambiental al personal de obra		X
R-008	Contaminación sónica	MODERADA			X			• Mantenimiento preventivo y correctivo de maquinaria y herramientas, capacitación al personal en medidas de control de ruidos, señalizar el área		X



Ing. Cila Idrogo Flores  
INGENIERA CIVIL  
CIP. N° 78913

Informe Técnico de Gestión de Riesgos en la Planificación de la Ejecución de la Obra "Mejoramiento del servicio educativo de la I.E. N° 1  
Susana Higuera Higuera centro poblado de Nuevo Progreso - El Tulumbo - Distrito de Matucana - provincia de Zarumilla - Región Tumbes"

							de intervención		
R-009	Deficiencia en el plano catastral	BAJA	X				<ul style="list-style-type: none"> <li>• Establecer con los organismos involucrados la correcta y oficial información, es comprobar los datos consignados en el proyecto</li> </ul>	X	
R-010	Conflictos sociales	BAJA		X			<ul style="list-style-type: none"> <li>• Informar a los habitantes sobre los beneficios del proyecto que se desarrollará, y su debida participación laboral</li> <li>• Aplicar el Plan de participación ciudadana y relaciones comunitarias</li> </ul>		X
R-011	Conflictos sociales con el sindicato de trabajadores de construcción civil	ALTA		X			Articular diferentes puntos de vista y precisar los beneficios de los trabajadores y realizar las coordinaciones con los diferentes gremios		X
R-012	Fenómenos y peligros naturales	ALTA	X				Aplicar medidas de prevención y reducción del riesgo de desastres		X
R-013	Riesgo Epidemiológico	ALTA	X	X			<ul style="list-style-type: none"> <li>• Aplicación de los lineamientos de prevención y control frente a la propagación DEL COVID-19 en la ejecución de obras de construcción.</li> <li>• Recomendaciones DIRESA</li> </ul>	X	X
R-014	Incumplimiento de los requisitos del expediente Técnico	ALTA		X			Antes de iniciar la ejecución de la obra, estudiar exhaustivamente todos los componentes y parámetros del expediente técnico, a fin de evitar deficiencias durante su ejecución		X
R-015	Incumplimiento de plazos	ALTA		X			Enfocar de manera correcta el cumplimiento del cronograma de ejecución de obra y estimar las consecuencias por incumplimiento o retraso de plazos tales como : lluvias, siemro y la no oportuna respuesta de las consultas técnicas hechas al Proyectista a través de la Entidad		X

Ing. Lila Idrogo Flores  
INGENIERA CIVIL  
CIP. N° 78913



Informe Técnico de Gestión de Riesgos en la Planificación de la Ejecución de la Obra: "Mejoramiento del servicio educativo de la I.E. N° 1001"

R-016	Incumplimiento de pagos al personal	ALTA	X		Contar con garantías financieras para evitarlo	X
R-017	Tasación al Principio de presunción de veracidad de los documentos	ALTA	X		<ul style="list-style-type: none"> <li>Verificación exhaustiva de documentos por parte de la entidad</li> <li>Sancionar y/o denunciar de ser el caso</li> </ul>	X
R-018	Lesiones por accidente de los trabajadores	ALTA	X		<ul style="list-style-type: none"> <li>Contar con un plan de seguridad y salud en el trabajo y la no correcta implementación de los elementos mínimos de seguridad a los trabajadores e incluir SCTR(EL SEGURO COMPLEMENTARIO DE TRABAJO DE RIESGO)</li> <li>Disponer de personal preparado para la atención inmediata</li> <li>Disponer de movilidad para el traslado a establecimientos de salud</li> <li>Contar con un plan de seguridad y salud en el trabajo</li> <li>Disponer de personal preparado para la atención inmediata</li> <li>Disponer de movilidad para el traslado a establecimientos de salud</li> <li>Programación adecuada de los horarios de trabajo y horas extras</li> <li>Coordinar con los afectados y hacer las indemnizaciones que correspondan</li> <li>Garantizar con profesionales calificados una eficiente, eficaz y efectiva dirección de la obra</li> </ul>	X
R-019	Caída o desmayo del personal por agotamiento	ALTA	X			X
R-020	Daños a predios cercanos a la obra	ALTA	X			X

  
Ing. Cila Idrogo Flores

INGENIERA CIVIL  
Nombres y Apellidos del responsable de su elaboración

DNI: 10537870

Nombres y Apellidos del responsable de su aprobación

Cargo:

Dependencia:

0222

pág. 59

#### **CLÁUSULA DÉCIMA CUARTA: RESPONSABILIDAD POR VICIOS OCULTOS**

Ni la suscripción del Acta de Recepción de Obra, ni el consentimiento de la liquidación del contrato de obra, enervan el derecho de LA ENTIDAD a reclamar, posteriormente, por defectos o vicios ocultos, conforme a lo dispuesto por los artículos 40 de la Ley de Contrataciones del Estado y 173 de su Reglamento.

El plazo máximo de responsabilidad de EL CONTRATISTA es de 7 años, contados a partir de la conformidad de la recepción TOTAL de la obra.

#### **CLÁUSULA DÉCIMA QUINTA: PENALIDADES**

Si EL CONTRATISTA incurre en retraso injustificado en la ejecución de las prestaciones objeto del contrato, LA ENTIDAD le aplica automáticamente una penalidad por mora por cada día de atraso, de acuerdo a la siguiente fórmula:

$$\text{Penalidad Diaria} = \frac{0.10 \times \text{monto vigente}}{F \times \text{plazo vigente en días}}$$

Donde:

**F = 0.15 para plazos mayores a sesenta (60) días o;**

**F = 0.40 para plazos menores o iguales a sesenta (60) días.**

El retraso se justifica a través de la solicitud de ampliación de plazo debidamente aprobado. Adicionalmente, se considera justificado el retraso y en consecuencia no se aplica penalidad, cuando EL CONTRATISTA acredite, de modo objetivamente sustentado, que el mayor tiempo transcurrido no le resulta imputable. En este último caso la calificación del retraso como justificado por parte de LA ENTIDAD no da lugar al pago de gastos generales ni costos directos de ningún tipo, conforme el numeral 162.5 del artículo 162 del Reglamento de la Ley de Contrataciones del Estado.

Adicionalmente a la penalidad por mora se aplicarán las siguientes penalidades:



**GOBIERNO REGIONAL TUMBES**  
**GERENCIA GENERAL REGIONAL**  
**OFICINA REGIONAL DE INFRAESTRUCTURA**

*"Año del Fortalecimiento de la Soberanía Nacional"*

**Tabla de Penalidades**

PENALIDADES			
N°	SUPUESTO DE APLICACIÓN DE PENALIDAD	FORMA DE CALCULO	PROCEDIMIENTO
CONTROL TECNICO			
01	En caso culmine la relación contractual entre el contratista y el personal ofertado y la Entidad no haya aprobado la sustitución del personal por no cumplir con las experiencias y calificaciones del profesional al ser reemplazado.	1.0 UIT por cada día de ausencia del personal	Según informe del Supervisor de obra, por cada ocurrencia.
02	Cuando el personal acreditado permanece menos de sesenta (60) días desde el inicio de su participación en la ejecución del contrato o del íntegro del plazo de ejecución, si este es menor a los sesenta (60) días, de conformidad con las disposiciones establecidas en el numeral 190.2 del artículo 190 del Reglamento.	0.5 UIT por cada día de ausencia del personal en obra en el plazo previsto.	Según informe del Supervisor de obra.
03	En caso el contratista incumpla con su obligación de ejecutar la prestación con el personal acreditado o debidamente sustituido.	0.5 UIT por cada día de ausencia del personal en obra.	Según informe del Supervisor de obra.

04	Si el contratista o su personal, no permite el acceso al cuaderno de obra al SUPERVISOR, impidiéndole anotar las ocurrencias.	Cinco por mil (5/1000) del monto de la valorización del periodo por cada día de dicho impedimento.	Según informe del Supervisor de obra.
05	<b>CUADERNO DE OBRA DIGITAL.</b> Por responsabilidad del residente de obra, que el llenado del Cuaderno de Obra DIGITAL, no esté acorde a la fecha de inspección.	0.5 UIT	Según informe del Supervisor de obra, por cada vez que lo verifique a la misma.
06	<b>INFORME DE COMPATIBILIDAD.</b> Por no presentar dentro de los primeros siete (07) días calendarios el informe de compatibilidad del Expediente Técnico con el terreno de obra.	0.5 UIT	Según informe del Supervisor de obra.
<b>SEGURIDAD EN LA OBRA</b>			
07	<b>INDUMENTARIA E IMPLEMENTOS DE PROTECCION PERSONAL.</b> Cuando el residente de obra permita que el trabajador labore sin ellas o que tenga incompletas. Los implementos de protección personal son: protección auditiva, protección para cabeza, protección respiratoria, ropas de protección, protección para pies. Siendo suficiente la sustentación de este hecho con un acta firmada por el personal de LA ENTIDAD que visitó la obra y personal de obra del ejecutor o consultor (supervisor).	1/1000 del monto del contrato	Según informe del coordinador de obra, por cada vez que lo verifique a la misma.
08	<b>INFORME DE INCIDENTES OCURRIDOS EN OBRA.</b> Cuando el contratista no reporte los incidentes acontecidos durante el desarrollo de la obra.	2/1000 del monto contratado	Según informe del coordinador y/o supervisor de obra, por cada ocurrencia.



34



**GOBIERNO REGIONAL TUMBES**  
**GERENCIA GENERAL REGIONAL**  
**OFICINA REGIONAL DE INFRAESTRUCTURA**

*Hino del Fortalecimiento de la Soberanía Nacional*

<b>CONTROL DE CALIDAD</b>			
09	<b>EQUIPOS DE CONTRATISTA</b> Cuando el contratista no cuente con los equipos mínimos requeridos o que los tenga incompletos para la ejecución de la obra. Siendo suficiente la sustentación de este hecho con un acta firmada por el personal de LA ENTIDAD que visitó la obra y personal de obra del ejecutor o consultor (supervisión).	2/1000 del monto del contrato	Según informe del coordinador y/o supervisor de obra, por cada vez que lo verifique a la misma.
10	<b>CALIDAD DE EJECUCION DE OBRA</b> Cuando el contratista realice un trabajo mal ejecutado. Entendiéndose como mal ejecutado, cuando no cumpla con los requerimientos técnicos mínimos y/o las especificaciones técnicas y/o planos del expediente técnico; también cuando no presente los informes mensuales de control de calidad. Siendo suficiente la sustentación de este hecho con un informe del supervisor o un acta firmada por el personal de LA ENTIDAD que visitó la obra y personal de obra del ejecutor o consultor y/o supervisor.	1/1000 del monto del contrato	Según informe del coordinador de obra y/o supervisor de obra, por cada vez que lo verifique a la misma.
11	Cuando no presente los informes de seguimiento semanal, conforme al numeral 5.3 y planilla modelo de informe semanal.	1/10,000 del monto del contrato	Según informe del coordinador de obra, por cada ocurrencia.
12	<b>CALIDAD DE MATERIALES</b> Cuando el contratista coloque materiales que no cumplan los requerimientos de las especificaciones técnicas. La penalidad será por cada caso detectado. El supervisor deberá informar para el retiro de dicho material y reemplazarlo por otro que cumpla con las especificaciones técnicas, siendo dicho reemplazo sin costo alguno para LA ENTIDAD. Siendo suficiente la sustentación de este hecho con un acta firmada por el personal de LA ENTIDAD que visitó la obra y personal de obra del ejecutor o consultor (supervisión).	1/1000 del monto del contrato	Según informe del coordinador de obra y/o supervisor de obra, por cada ocurrencia que lo verifique en visita a la misma.



13	<b>PARTIDAS QUE NO CUMPLEN CON LAS ESPECIFICACIONES TÉCNICAS</b> Cuando el contratista realice partidas que no son ejecutadas de acuerdo a las especificaciones técnicas del expediente técnico de la obra. Siendo suficiente la sustentación de este hecho con un acta firmada por el personal de LA ENTIDAD que visitó la obra y personal de obra del ejecutor o consultor (supervisión).	1/1000 del monto contratado	Según informe del coordinador de obra y/o supervisor, por cada caso detectado en visita a la misma.
14	<b>PERMANENCIA DEL RESIDENTE DE OBRA</b> El residente es de forma permanente y directa. (Art. 75° del RCC). En caso que el residente de obra no permanezca permanentemente en la obra será causal de aplicación de la penalidad. La penalidad será por cada día de inasistencia.	0,5 UIT, por cada día de ausencia del personal	Según informe del Supervisor de Obra o Gerencia de Infraestructura del GRT.
15	<b>POR PROPORCIONAR DOMICILIO QUE NO EXISTE O ERRADA</b> Cuando el contratista no sea ubicado en la oficina operativa, cuya dirección ha sido consignada en la declaración jurada de su oferta y en el contrato, y a causa de ello la Entidad no pueda notificar los diferentes actos desde la firma hasta la liquidación de contrato de obra. La penalidad será por cada día en que la Entidad no ubique al contratista en la dirección establecida.	0,9 UIT, por cada día de incumplimiento	Según informe del Supervisor de Obra o Gerencia de Infraestructura del GRT.
16	<b>PERMANENCIA DEL PLANTEL TÉCNICO</b> En caso que los profesionales del plantel técnico no permanezcan en obra de acuerdo al coeficiente de participación y de acuerdo al cronograma de participación.	0,5 UIT, por cada día de ausencia del personal	Según informe del Supervisor de Obra o Gerencia de Infraestructura del GRT.
17	Si el contratista incumple con las normas Socio Laborales y/o de Seguridad y Salud en el trabajo.	0,8 UIT, por cada día de ocurrencia	Según informe del Supervisor de Obra o Gerencia de Infraestructura del GRT.



35

18	<b>CAMBIO DE PERSONAL PROFESIONAL ESPECIFICADO EN PROPUESTA TÉCNICA</b> Para el Ejecutor de la obra, el contratista, utilizará al personal profesional propuesto dentro de su propuesta técnica, no estando permitido cambio salvo por razones de fuerza mayor (Pronunciamiento N° 149-2010/DTN, por lo que la multa será efectiva si no se cumple con las razones descritas en el pronunciamiento). La revisión y conformidad será otorgado por la Oficina Encargada de las Contrataciones - OEC, con aprobación de la Sub Gerencia de Obras y Supervisión.	1.0 UIT por cada ocurrencia.	Según informe del coordinador de obra y/o supervisor de obra, por cada ocurrencia y por cada profesional.
----	---	------------------------------	---

**Procedimiento para aplicación de penalidad:**

1. El Supervisor de Obra al detectar el incumplimiento de las obligaciones señaladas en la tabla de Penalidades, registra la infracción en el Cuaderno de Obra, y remite carta de preaviso al contratista, adjuntando las evidencias que pudiera haber obtenido, en dicha carta se establece un plazo para la subsanación de la infracción.
2. El Contratista revisa el caso notificado y procede a subsanarlo en el plazo establecido, de no hacerlo pasa al siguiente numeral.
3. El Supervisor de Obra procede a calcular la penalidad según la Tabla de penalidades, sobre la base del Monto del Contrato vigente, por día, personal de ocurrencia, de corresponder, verificando antes que el monto acumulado de penalidades aplicadas no haya excedido el monto máximo de penalidad admisible, equivalente al diez por ciento (10%) del monto del contrato vigente, caso contrario pasa al literal 6).
4. El Supervisor de Obra registra en el cuaderno de obra la aplicación de la penalidad y mediante carta comunica a la Entidad.
5. El Supervisor de Obra elabora y remite la valorización con la aplicación de la penalidad
6. En los casos que el monto acumulado de penalidades aplicadas haya excedido el monto máximo admisible, el Supervisor de obra evaluará y podrá proponer a la Entidad que inicie la Resolución del Contrato de obra.

**Importante**

*De haberse previsto otras penalidades a las previstas, incluir los supuestos de aplicación de penalidad, la forma de cálculo de la penalidad para cada supuesto y el procedimiento mediante el cual se verifica el supuesto a penalizar, conforme el artículo 163 del Reglamento de la Ley de Contrataciones del Estado.*

Estas penalidades se deducen de las valorizaciones o en la liquidación final, según corresponda; o si fuera necesario, se cobra del monto resultante de la ejecución de la garantía de fiel cumplimiento.

La penalidad por mora y las otras penalidades pueden alcanzar cada una un monto máximo equivalente al diez por ciento (10%) del monto del contrato vigente, o de ser el caso, del ítem que debió ejecutarse.

Cuando se llegue a cubrir el monto máximo de la penalidad por mora o el monto máximo para otras penalidades, LA ENTIDAD puede resolver el contrato por incumplimiento.



#### **CLÁUSULA DÉCIMA SEXTA: RESOLUCIÓN DEL CONTRATO**

Cualquiera de las partes puede resolver el contrato, de conformidad con el numeral 32.3 del artículo 32 y artículo 36 de la Ley de Contrataciones del Estado, y el artículo 164 de su Reglamento. De darse el caso, LA ENTIDAD procederá de acuerdo a lo establecido en los artículos 165 y 207 del Reglamento de la Ley de Contrataciones del Estado.

#### **CLÁUSULA DÉCIMA SÉTIMA: RESPONSABILIDAD DE LAS PARTES**

Cuando se resuelva el contrato por causas imputables a algunas de las partes, se debe resarcir los daños y perjuicios ocasionados, a través de la indemnización correspondiente. Ello no obsta la aplicación de las sanciones administrativas, penales y pecuniarias a que dicho incumplimiento diere lugar, en el caso que éstas correspondan.

Lo señalado precedentemente no exime a ninguna de las partes del cumplimiento de las demás obligaciones previstas en el presente contrato.

#### **CLÁUSULA DÉCIMA OCTAVA: ANTICORRUPCIÓN**

EL CONTRATISTA declara y garantiza no haber, directa o indirectamente, o tratándose de una persona jurídica a través de sus socios, integrantes de los órganos de administración, apoderados, representantes legales, funcionarios, asesores o personas vinculadas a las que se refiere el artículo 7 del Reglamento de la Ley de Contrataciones del Estado, ofrecido, negociado o efectuado, cualquier pago o, en general, cualquier beneficio o incentivo ilegal en relación al contrato.

Asimismo, el CONTRATISTA se obliga a conducirse en todo momento, durante la ejecución del contrato, con honestidad, probidad, veracidad e integridad y de no cometer actos ilegales o de corrupción, directa o indirectamente o a través de sus socios, accionistas, participacionistas, integrantes de los órganos de administración, apoderados, representantes legales, funcionarios, asesores y personas vinculadas a las que se refiere el artículo 7 del Reglamento de la Ley de Contrataciones del Estado.

Además, EL CONTRATISTA se compromete a i) comunicar a las autoridades competentes, de manera directa y oportuna, cualquier acto o conducta ilícita o corrupta de la que tuviera conocimiento; y ii) adoptar medidas técnicas, organizativas y/o de personal apropiadas para evitar los referidos actos o prácticas.

Finalmente, EL CONTRATISTA se compromete a no colocar a los funcionarios públicos con los que deba interactuar, en situaciones reñidas con la ética. En tal sentido, reconoce y acepta la prohibición de ofrecerles a éstos cualquier tipo de obsequio, donación, beneficio y/o gratificación, ya sea de bienes o servicios, cualquiera sea la finalidad con la que se lo haga.

#### **CLÁUSULA DÉCIMA NOVENA: MARCO LEGAL DEL CONTRATO**

Sólo en lo no previsto en este contrato, en la Ley de Contrataciones del Estado y su Reglamento, en las directivas que emita el OSCE y demás normativa especial que resulte aplicable, serán de aplicación supletoria las disposiciones pertinentes del Código Civil vigente, cuando corresponda, y demás normas de derecho privado.

#### **CLÁUSULA VIGÉSIMA: SOLUCIÓN DE CONTROVERSIAS<sup>45</sup>**

Las controversias que surjan entre las partes durante la ejecución del contrato se resuelven mediante conciliación o arbitraje, según el acuerdo de las partes.

Cualquiera de las partes tiene derecho a iniciar el arbitraje a fin de resolver dichas controversias dentro del plazo de caducidad previsto en la Ley de Contrataciones del Estado y su Reglamento.

Facultativamente, cualquiera de las partes tiene el derecho a solicitar una conciliación dentro del plazo de caducidad correspondiente, según lo señalado en el artículo 224 del Reglamento de la Ley de Contrataciones del Estado, sin perjuicio de recurrir al arbitraje, en caso no se llegue a un acuerdo entre ambas partes o se llegue a un acuerdo parcial. Las controversias sobre nulidad del contrato solo pueden ser sometidas a arbitraje.

<sup>45</sup> De acuerdo con el numeral 225.3 del artículo 225 del Reglamento, las partes pueden recurrir al arbitraje ad hoc cuando las controversias deriven de procedimientos de selección cuyo valor referencial sea menor o igual a cinco millones con 00/100 soles (S/ 5 000 000,00).

El Laudo arbitral emitido es inapelable, definitivo y obligatorio para las partes desde el momento de su notificación, según lo previsto en el numeral 45.21 del artículo 45 de la Ley de Contrataciones del Estado.

**Importante para la Entidad**

- De acuerdo con lo dispuesto en la Decimonovena Disposición Complementaria Final del Reglamento, la obligatoriedad de someter a Junta de Resolución de Disputas las controversias en los contratos de obra por montos superiores a veinte millones con 00/100 Soles (S/ 20 000 000,00), aplica a los procedimientos de selección convocados a partir del año 2020. Asimismo, el sometimiento de la solución de controversias a una Junta de Resolución de Disputas en los contratos cuyos montos sean iguales o superiores a cinco millones con 00/100 Soles (S/. 5 000 000.00) es facultativa. En tal sentido, se debe incluir la siguiente cláusula, según corresponda:

**CLÁUSULA VIGÉSIMA PRIMERA: JUNTA DE RESOLUCIÓN DE DISPUTAS**

*“Las partes acuerdan para la solución de las controversias derivadas del presente Contrato de Obra conformar una Junta de Resolución de Disputas; encargando su organización y administración al [DENOMINACIÓN O RAZÓN SOCIAL DEL CENTRO DE ADMINISTRACIÓN DESIGNADO POR LAS PARTES].*

*La Junta de Resolución de Disputas estará compuesta por [TRES (3) MIEMBROS / UN (1) MIEMBRO], los/el cual/es será/n designado/s conforme la Directiva del OSCE sobre Junta de Resolución de Disputas”.*

*Incorporar o eliminar, según corresponda*

**CLÁUSULA VIGÉSIMA SEGUNDA: FACULTAD DE ELEVAR A ESCRITURA PÚBLICA**

Cualquiera de las partes puede elevar el presente contrato a Escritura Pública corriendo con todos los gastos que demande esta formalidad.

**CLÁUSULA VIGÉSIMA TERCERA: DOMICILIO PARA EFECTOS DE LA EJECUCIÓN CONTRACTUAL**

Las partes declaran el siguiente domicilio para efecto de las notificaciones que se realicen durante la ejecución del presente contrato:

DOMICILIO DE LA ENTIDAD: [.....]

DOMICILIO DEL CONTRATISTA: [CONSIGNAR EL DOMICILIO SEÑALADO POR EL POSTOR GANADOR DE LA BUENA PRO AL PRESENTAR LOS REQUISITOS PARA EL PERFECCIONAMIENTO DEL CONTRATO]

La variación del domicilio aquí declarado de alguna de las partes debe ser comunicada a la otra parte, formalmente y por escrito, con una anticipación no menor de quince (15) días calendario.

De acuerdo con las bases integradas, la oferta y las disposiciones del presente contrato, las partes lo firman por duplicado en señal de conformidad en la ciudad de [.....] al [CONSIGNAR FECHA].

\_\_\_\_\_  
“LA ENTIDAD”

\_\_\_\_\_  
“EL CONTRATISTA”

**Importante**

*Este documento puede firmarse digitalmente si ambas partes cuentan con firma digital, según la Ley N° 27269, Ley de Firmas y Certificados Digitales<sup>46</sup>.*

<sup>46</sup> Para mayor información sobre la normativa de firmas y certificados digitales ingresar a: <https://www.indecopi.gob.pe/web/firmas-digitales/firmar-y-certificados-digitales>

## CAPÍTULO VI CONSTANCIA DE PRESTACIÓN DE EJECUCIÓN DE OBRA

De conformidad con el artículo 169 del Reglamento, se deja expresa constancia de la culminación de la prestación derivada del contrato mencionado en el numeral 3 del presente documento.

<b>1 DATOS DEL DOCUMENTO</b>	Número del documento			
	Fecha de emisión del documento			
<b>2 DATOS DEL CONTRATISTA</b>	Nombre, denominación o razón social			
	RUC			
	EN CASO EL CONTRATISTA SEA UN CONSORCIO, ADEMÁS SE DEBERÁ REGISTRAR LA SIGUIENTE INFORMACIÓN:			
	Nombre o razón social del integrante del consorcio	RUC	%	Descripción de las obligaciones
<b>3 DATOS DEL CONTRATO</b>	Número del contrato			
	Tipo y número del procedimiento de selección			
	Descripción del objeto del contrato			
	Fecha de suscripción del contrato			
	Monto del contrato			
<b>4 DATOS DE LA OBRA</b>	Denominación de la obra			
	Ubicación de la obra (Región, Provincia y Distrito)			
	Nombres y apellidos del Supervisor de la Obra			
	Plazo de ejecución de la obra	Plazo original	días calendario	
		Ampliación(es) de plazo	días calendario	
		Total plazo	días calendario	
		Fecha de culminación de la obra		
		Fecha de recepción de la obra		
	Monto de la obra	Fecha de liquidación de la obra		
		Número de adicionales de obra		
		Monto total de los adicionales		
		Número de deductivos		
Monto total de los deductivos				
	Monto total de la obra (sólo componente de obra)			

<b>5 APLICACIÓN DE PENALIDADES</b>	Monto de las penalidades por mora				
	Monto de otras penalidades				
	Monto total de las penalidades aplicadas				
<b>6 SOLUCIÓN DE CONTROVERSIAS DEL CONTRATO</b>	Junta de Resolución de Disputas	Si		No	
	Arbitraje	Si		No	
	N° de arbitrajes				
<b>7 DATOS DE LA ENTIDAD</b>	Nombre de la Entidad				
	RUC de la Entidad				
	Nombres y apellidos del funcionario que emite la constancia				
	Cargo que ocupa en la Entidad				
	Teléfono de contacto				
<b>8</b>					
	<b>NOMBRE, FIRMA Y SELLO DEL FUNCIONARIO COMPETENTE</b>				

## ANEXOS



## ANEXO N° 1

### DECLARACIÓN JURADA DE DATOS DEL POSTOR

Señores

**COMITÉ DE SELECCIÓN**

**LICITACIÓN PÚBLICA N° [CONSIGNAR NOMENCLATURA DEL PROCEDIMIENTO]**

Presente.-

El que se suscribe, [.....], postor y/o Representante Legal de [CONSIGNAR EN CASO DE SER PERSONA JURÍDICA], identificado con [CONSIGNAR TIPO DE DOCUMENTO DE IDENTIDAD] N° [CONSIGNAR NÚMERO DE DOCUMENTO DE IDENTIDAD], con poder inscrito en la localidad de [CONSIGNAR EN CASO DE SER PERSONA JURÍDICA] en la Ficha N° [CONSIGNAR EN CASO DE SER PERSONA JURÍDICA] Asiento N° [CONSIGNAR EN CASO DE SER PERSONA JURÍDICA], **DECLARO BAJO JURAMENTO** que la siguiente información se sujeta a la verdad:

Nombre, Denominación o Razón Social :			
Domicilio Legal :			
RUC :	Teléfono(s) :		
Correo electrónico :			

#### Autorización de notificación por correo electrónico:

... [CONSIGNAR SÍ O NO] autorizo que se notifiquen al correo electrónico indicado las siguientes actuaciones:

1. Solicitud de subsanación de los requisitos para perfeccionar el contrato.
2. Solicitud para presentar los documentos para perfeccionar el contrato, según lo previsto en el numeral 141.2 del artículo 141 del Reglamento.
3. Respuesta a la solicitud de acceso al expediente de contratación.

Asimismo, me comprometo a remitir la confirmación de recepción, en el plazo máximo de dos (2) días hábiles de recibida la comunicación.

[CONSIGNAR CIUDAD Y FECHA]

.....  
**Firma, Nombres y Apellidos del postor o Representante legal, según corresponda**

#### Importante

*La notificación dirigida a la dirección de correo electrónico consignada se entenderá válidamente efectuada cuando la Entidad reciba acuse de recepción.*

**Importante**

*Cuando se trate de consorcios, la declaración jurada es la siguiente:*

**ANEXO N° 1**

**DECLARACIÓN JURADA DE DATOS DEL POSTOR**

Señores

**COMITÉ DE SELECCIÓN**

**LICITACIÓN PÚBLICA N° [CONSIGNAR NOMENCLATURA DEL PROCEDIMIENTO]**

Presente.-

El que se suscribe, [.....], representante común del consorcio [CONSIGNAR EL NOMBRE DEL CONSORCIO], identificado con [CONSIGNAR TIPO DE DOCUMENTO DE IDENTIDAD] N° [CONSIGNAR NÚMERO DE DOCUMENTO DE IDENTIDAD], **DECLARO BAJO JURAMENTO** que la siguiente información se sujeta a la verdad:

Datos del consorciado 1			
Nombre, Denominación o Razón Social :			
Domicilio Legal :			
RUC :	Teléfono(s) :		
Correo electrónico :			

Datos del consorciado 2			
Nombre, Denominación o Razón Social :			
Domicilio Legal :			
RUC :	Teléfono(s) :		
Correo electrónico :			

Datos del consorciado ...			
Nombre, Denominación o Razón Social :			
Domicilio Legal :			
RUC :	Teléfono(s) :		
Correo electrónico :			

**Autorización de notificación por correo electrónico:**

Correo electrónico del consorcio:

... [CONSIGNAR SÍ O NO] autorizo que se notifiquen al correo electrónico indicado las siguientes actuaciones:

1. Solicitud de subsanación de los requisitos para perfeccionar el contrato.
2. Solicitud para presentar los documentos para perfeccionar el contrato, según lo previsto en el numeral 141.2 del artículo 141 del Reglamento.
3. Respuesta a la solicitud de acceso al expediente de contratación.

Asimismo, me comprometo a remitir la confirmación de recepción, en el plazo máximo de dos (2) días hábiles de recibida la comunicación.

[CONSIGNAR CIUDAD Y FECHA]

.....  
**Firma, Nombres y Apellidos del representante  
común del consorcio**

**Importante**

*La notificación dirigida a la dirección de correo electrónico consignada se entenderá válidamente efectuada cuando la Entidad reciba acuse de recepción.*

## ANEXO N° 2

### DECLARACIÓN JURADA (ART. 52 DEL REGLAMENTO DE LA LEY DE CONTRATACIONES DEL ESTADO)

Señores

**COMITÉ DE SELECCIÓN**

**LICITACIÓN PÚBLICA N° [CONSIGNAR NOMENCLATURA DEL PROCEDIMIENTO]**

Presente.-

Mediante el presente el suscrito, postor y/o Representante Legal de [CONSIGNAR EN CASO DE SER PERSONA JURÍDICA], declaro bajo juramento:

- i. No haber incurrido y me obligo a no incurrir en actos de corrupción, así como a respetar el principio de integridad.
- ii. No tener impedimento para postular en el procedimiento de selección ni para contratar con el Estado, conforme al artículo 11 de la Ley de Contrataciones del Estado.
- iii. Conocer las sanciones contenidas en la Ley de Contrataciones del Estado y su Reglamento, así como las disposiciones aplicables de la Ley N° 27444, Ley del Procedimiento Administrativo General.
- iv. Participar en el presente proceso de contratación en forma independiente sin mediar consulta, comunicación, acuerdo, arreglo o convenio con ningún proveedor; y, conocer las disposiciones del Decreto Legislativo N° 1034, Decreto Legislativo que aprueba la Ley de Represión de Conductas Anticompetitivas.
- v. Conocer, aceptar y someterme a las bases, condiciones y reglas del procedimiento de selección.
- vi. Ser responsable de la veracidad de los documentos e información que presento en el presente procedimiento de selección.
- vii. Comprometerme a mantener la oferta presentada durante el procedimiento de selección y a perfeccionar el contrato, en caso de resultar favorecido con la buena pro.

[CONSIGNAR CIUDAD Y FECHA]

.....  
**Firma, Nombres y Apellidos del postor o  
Representante legal, según corresponda**

#### **Importante**

*En el caso de consorcios, cada integrante debe presentar esta declaración jurada, salvo que sea presentada por el representante común del consorcio.*

### ANEXO N° 3

#### DECLARACIÓN JURADA DE CUMPLIMIENTO DEL EXPEDIENTE TÉCNICO

Señores

**COMITÉ DE SELECCIÓN**

**LICITACIÓN PÚBLICA N° [CONSIGNAR NOMENCLATURA DEL PROCEDIMIENTO]**

Presente.-

Es grato dirigirme a usted, para hacer de su conocimiento que luego de haber examinado las bases y demás documentos del procedimiento de la referencia y, conociendo todos los alcances y las condiciones detalladas en dichos documentos, el postor que suscribe ofrece la ejecución de la obra [CONSIGNAR EL OBJETO DE LA CONVOCATORIA], de conformidad con el respectivo Expediente Técnico y las demás condiciones que se indican en el numeral 3.1 del Capítulo III de la sección específica de las bases y los documentos del procedimiento.

[CONSIGNAR CIUDAD Y FECHA]

.....  
**Firma, Nombres y Apellidos del postor o  
Representante legal o común, según corresponda**

## ANEXO N° 4

### DECLARACIÓN JURADA DE PLAZO DE EJECUCIÓN DE LA OBRA

Señores

**COMITÉ DE SELECCIÓN**

**LICITACIÓN PÚBLICA N° [CONSIGNAR NOMENCLATURA DEL PROCEDIMIENTO]**

Presente.-

Mediante el presente, con pleno conocimiento de las condiciones que se exigen en las bases del procedimiento de la referencia, me comprometo a ejecutar la obra [CONSIGNAR LA DENOMINACIÓN DE LA CONVOCATORIA] en el plazo de [CONSIGNAR EL PLAZO OFERTADO, EL CUAL DEBE SER EXPRESADO EN DÍAS CALENDARIO] días calendario.

[CONSIGNAR CIUDAD Y FECHA]

.....  
**Firma, Nombres y Apellidos del postor o  
Representante legal o común, según corresponda**

#### Importante para la Entidad

- Cuando en el expediente de contratación establezca que la obra debe ejecutarse bajo la modalidad de ejecución llave en mano, considerar lo siguiente, según corresponda.

*"Mediante el presente, con pleno conocimiento de las condiciones que se exigen en las bases del procedimiento de la referencia, me comprometo a ejecutar la obra [CONSIGNAR LA DENOMINACIÓN DE LA CONVOCATORIA], su equipamiento y montaje hasta la puesta en servicio, en el plazo de [CONSIGNAR EL PLAZO OFERTADO, EL CUAL DEBE ESTAR EXPRESADO EN DÍAS CALENDARIO] días calendario" <sup>47</sup>*

*"Mediante el presente, con pleno conocimiento de las condiciones que se exigen en las bases del procedimiento de la referencia, me comprometo a ejecutar la obra [CONSIGNAR LA DENOMINACIÓN DE LA CONVOCATORIA], su equipamiento y montaje hasta la puesta en servicio, en el plazo de [CONSIGNAR EL PLAZO OFERTADO, EL CUAL DEBE ESTAR EXPRESADO EN DÍAS CALENDARIO] días calendario, y la ejecución de la operación asistida de la obra en el plazo de [CONSIGNAR EL PLAZO OFERTADO DE LA PRESTACIÓN ASISTIDA DE LA OBRA, EL CUAL DEBE ESTAR EXPRESADO EN DÍAS CALENDARIO] días calendario." <sup>48</sup>*

**Incluir las disposiciones, según corresponda. Una vez culminada la elaboración de las bases, las notas que no se incorporen deben ser eliminadas**

<sup>47</sup> Este párrafo debe ser incluido en el caso de obras que se ejecuten bajo la modalidad de ejecución llave en mano que no incluya operación asistida.

<sup>48</sup> Este párrafo debe ser incluido en el caso de obras que se ejecuten bajo la modalidad de ejecución llave en mano que incluya operación asistida.



## ANEXO N° 5

### PROMESA DE CONSORCIO

(Sólo para el caso en que un consorcio se presente como postor)

Señores

**COMITÉ DE SELECCIÓN**

**LICITACIÓN PÚBLICA N° [CONSIGNAR NOMENCLATURA DEL PROCEDIMIENTO]**

Presente.-

Los suscritos declaramos expresamente que hemos convenido en forma irrevocable, durante el lapso que dure el procedimiento de selección, para presentar una oferta conjunta a la **LICITACIÓN PÚBLICA N° [CONSIGNAR NOMENCLATURA DEL PROCEDIMIENTO]**.

Asimismo, en caso de obtener la buena pro, nos comprometemos a formalizar el contrato de consorcio, de conformidad con lo establecido por el artículo 140 del Reglamento de la Ley de Contrataciones del Estado, bajo las siguientes condiciones:

a) Integrantes del consorcio

1. [NOMBRE, DENOMINACIÓN O RAZÓN SOCIAL DEL CONSORCIADO 1].
2. [NOMBRE, DENOMINACIÓN O RAZÓN SOCIAL DEL CONSORCIADO 2].

b) Designamos a [CONSIGNAR NOMBRES Y APELLIDOS DEL REPRESENTANTE COMÚN], identificado con [CONSIGNAR TIPO DE DOCUMENTO DE IDENTIDAD] N° [CONSIGNAR NÚMERO DE DOCUMENTO DE IDENTIDAD], como representante común del consorcio para efectos de participar en todos los actos referidos al procedimiento de selección, suscripción y ejecución del contrato correspondiente con [CONSIGNAR NOMBRE DE LA ENTIDAD].

Asimismo, declaramos que el representante común del consorcio no se encuentra impedido, inhabilitado ni suspendido para contratar con el Estado.

c) Fijamos nuestro domicilio legal común en [.....].

d) Las obligaciones que corresponden a cada uno de los integrantes del consorcio son las siguientes:

1. OBLIGACIONES DE [NOMBRE, DENOMINACIÓN O RAZÓN SOCIAL DEL CONSORCIADO 1] [ % ]<sup>49</sup>

[DESCRIBIR LAS OBLIGACIONES DEL CONSORCIADO 1]

2. OBLIGACIONES DE [NOMBRE, DENOMINACIÓN O RAZÓN SOCIAL DEL CONSORCIADO 2] [ % ]<sup>50</sup>

[DESCRIBIR LAS OBLIGACIONES DEL CONSORCIADO 2]

TOTAL OBLIGACIONES 100%<sup>51</sup>

[CONSIGNAR CIUDAD Y FECHA]

<sup>49</sup> Consignar únicamente el porcentaje total de las obligaciones, el cual debe ser expresado en número entero, sin decimales.

<sup>50</sup> Consignar únicamente el porcentaje total de las obligaciones, el cual debe ser expresado en número entero, sin decimales.

<sup>51</sup> Este porcentaje corresponde a la sumatoria de los porcentajes de las obligaciones de cada uno de los integrantes del consorcio.

.....  
**Consortiado 1**  
**Nombres, apellidos y firma del Consortiado 1**  
**o de su Representante Legal**  
**Tipo y N° de Documento de Identidad**

.....  
**Consortiado 2**  
**Nombres, apellidos y firma del Consortiado 2**  
**o de su Representante Legal**  
**Tipo y N° de Documento de Identidad**

**Importante**

*De conformidad con el artículo 52 del Reglamento, las firmas de los integrantes del consorcio deben ser legalizadas.*

**ANEXO N° 6**

**PRECIO DE LA OFERTA**

**ÍTEM N° [INDICAR NÚMERO]**

Señores

**COMITÉ DE SELECCIÓN**

**LICITACIÓN PÚBLICA N° [CONSIGNAR NOMENCLATURA DEL PROCEDIMIENTO]**

Presente.-

Es grato dirigirme a usted, para hacer de su conocimiento que, de acuerdo con las bases, mi oferta es la siguiente:

[ INCLUIR LA ESTRUCTURA DEL PRESUPUESTO DE OBRA, A FIN DE QUE EL POSTOR CONSIGNE LOS PRECIOS UNITARIOS Y EL PRECIO TOTAL DE SU OFERTA, TAL COMO SE MUESTRA DE MANERA REFERENCIAL EN EL SIGUIENTE EJEMPLO:

N° ITEM	PARTIDA	UNIDAD	METRADO	PU	SUB TOTAL

1	Total costo directo (A)	
2	Gastos generales	
2.1	Gastos fijos	
2.2	Gastos variables	
	Total gastos generales (B)	
3	Utilidad (C)	
	SUBTOTAL (A+B+C)	
4	IGV <sup>52</sup>	
5	Monto total de la oferta	

...]

El precio de la oferta en [CONSIGNAR LA MONEDA DE LA CONVOCATORIA] incluye todos los tributos, seguros, transporte, inspecciones, pruebas y, de ser el caso, los costos laborales conforme a la legislación vigente, así como cualquier otro concepto que pueda tener incidencia sobre el costo de la obra a ejecutar; excepto la de aquellos postores que gocen de alguna exoneración legal, no incluirán en el precio de su oferta los tributos respectivos.

[CONSIGNAR CIUDAD Y FECHA]

.....  
**Firma, Nombres y Apellidos del postor o  
Representante legal o común, según corresponda**

<sup>52</sup> Para el cálculo del IGV, aplica el redondeo previsto en la Resolución de Superintendencia SUNAT N° 025-2000/SUNAT o norma que la reemplace. En ese sentido, el porcentaje se calcula considerando dos (2) decimales. Para efectos del redondeo i) Si el primer decimal siguiente es inferior a cinco (5), el valor permanecerá igual, suprimiéndose los decimales posteriores y ii) Si el primer decimal siguiente es igual o superior a cinco (5), el valor será incrementado en un centésimo.

#### Importante

- El postor que goce de alguna exoneración legal, debe indicar que su oferta no incluye el tributo materia de la exoneración, debiendo incluir el siguiente texto:

*“Mi oferta no incluye [CONSIGNAR EL TRIBUTO MATERIA DE LA EXONERACIÓN]”.*

- El análisis de precios unitarios y el detalle de los gastos generales fijos y variables no se presentan en la oferta, sino para el perfeccionamiento del contrato.

#### Importante para la Entidad

- A fin de facilitar la labor del comité de selección, se recomienda publicar conjuntamente con las bases un archivo en Excel del presupuesto de la obra conforme el expediente técnico a fin de que los postores puedan utilizarlo al momento de elaborar su oferta. En tal caso, consignar lo siguiente:

*“Adicionalmente al documento escaneado del presente anexo, el postor puede adjuntar el archivo en Excel del presupuesto de la obra (que fue publicado conjuntamente con las bases), completando la información que sustenta el precio de su oferta. En caso de divergencia prevalece el documento escaneado del precio de la oferta”.*

- En caso de procedimientos según relación de ítems, consignar lo siguiente:

*“El postor debe presentar el precio de su oferta en forma independiente, en los ítems que se presente”.*

- En caso de contratación de obras por paquete, consignar lo siguiente:

*“El postor debe presentar el precio de su oferta con el detalle de cada obra incluida en el paquete”.*

- En caso de contrataciones que conllevan la ejecución de prestaciones accesorias, consignar lo siguiente:

*“El postor debe detallar en el precio de su oferta, el monto correspondiente a la prestación principal y las prestaciones accesorias”.*

- Si durante la fase de actos preparatorios, las Entidades advierten que es posible la participación de proveedores que gozan del beneficio de la exoneración del IGV prevista en la Ley N° 27037, Ley de Promoción de la Inversión en la Amazonía, consignar lo siguiente:

*“La oferta de los postores que presenten la Declaración Jurada de cumplimiento de condiciones para la aplicación de la exoneración del IGV (**Anexo N° 7**), debe encontrarse dentro de los límites del valor referencial sin IGV”.*

**Incluir las disposiciones, según corresponda. Una vez culminada la elaboración de las bases, las notas que no se incorporen deben ser eliminadas**

## ANEXO N° 9

### DECLARACIÓN JURADA (NUMERAL 49.4 DEL ARTÍCULO 49 DEL REGLAMENTO)

Señores

**COMITÉ DE SELECCIÓN**

**LICITACIÓN PÚBLICA N° [CONSIGNAR NOMENCLATURA DEL PROCEDIMIENTO]**

Presente.-

Mediante el presente el suscrito, postor y/o Representante Legal de [CONSIGNAR EN CASO DE SER PERSONA JURÍDICA], declaro que la experiencia que acredito de la empresa [CONSIGNAR LA DENOMINACIÓN DE LA PERSONA JURÍDICA] como consecuencia de una reorganización societaria, no se encuentra en el supuesto establecido en el numeral 49.4 del artículo 49 del Reglamento.

[CONSIGNAR CIUDAD Y FECHA]

.....  
**Firma, Nombres y Apellidos del postor o  
Representante legal, según corresponda**

#### **Importante**

*A efectos de cautelar la veracidad de esta declaración, el postor puede verificar la información de la Relación de Proveedores Sancionados por el Tribunal de Contrataciones del Estado con Sanción Vigente en <http://portal.osce.gob.pe/rnp/content/relación-de-proveedores-sancionados>.*

*También le asiste dicha facultad al órgano encargado de las contrataciones o al órgano de la Entidad al que se le haya asignado la función de verificación de la oferta presentada por el postor ganador de la buena pro.*



## ANEXO N° 10

### EXPERIENCIA DEL POSTOR EN LA ESPECIALIDAD

Señores  
**COMITÉ DE SELECCIÓN**  
**LICITACIÓN PÚBLICA N°** [CONSIGNAR NOMENCLATURA DEL PROCEDIMIENTO]  
Presente.-

Mediante el presente, el suscrito detalla lo siguiente como EXPERIENCIA EN OBRAS SIMILARES:

Nº	CLIENTE	OBJETO DEL CONTRATO	Nº CONTRATO	FECHA DEL CONTRATO <sup>53</sup>	FECHA DE RECEPCIÓN DE LA OBRA	EXPERIENCIA PROVENIENTE <sup>54</sup> DE:	MONEDA	IMPORTE <sup>55</sup>	TIPO DE CAMBIO VENTA <sup>56</sup>	MONTO FACTURADO ACUMULADO <sup>57</sup>
1										
2										
3										
4										
5										
6										

<sup>53</sup> Se refiere a la fecha de suscripción del contrato.

<sup>54</sup> Si el titular de la experiencia no es el postor, consignar si dicha experiencia corresponde a la matriz en caso que el postor sea sucursal, o fue transmitida por reorganización societaria, debiendo acompañar la documentación sustentatoria correspondiente. Al respecto, según la Opinión N° 216-2017/DTN "Considerando que la sociedad matriz y la sucursal constituyen la misma persona jurídica, la sucursal puede acreditar como suya la experiencia de su matriz". Del mismo modo, según lo previsto en la Opinión N° 010-2013/DTN, "... en una operación de reorganización societaria que comprende tanto una fusión como una escisión, la sociedad resultante podrá acreditar como suya la experiencia de la sociedad incorporada o absorbida, que se extingue producto de la fusión; asimismo, si en virtud de la escisión se transfiere un bloque patrimonial consistente en una línea de negocio completa, la sociedad resultante podrá acreditar como suya la experiencia de la sociedad escindida, correspondiente a la línea de negocio transmitida. De esta manera, la sociedad resultante podrá emplear la experiencia transmitida, como consecuencia de la reorganización societaria antes descrita, en los futuros procesos de selección en los que participe".

<sup>55</sup> Se refiere al monto del contrato ejecutado incluido adicionales y reducciones, de ser el caso.

<sup>56</sup> El tipo de cambio venta debe corresponder al publicado por la SBS correspondiente a la fecha de suscripción del contrato.

<sup>57</sup> Consignar en la moneda establecida para el valor referencial.

Nº	CLIENTE	OBJETO DEL CONTRATO	Nº CONTRATO	FECHA DEL CONTRATO <sup>53</sup>	FECHA DE RECEPCIÓN DE LA OBRA	EXPERIENCIA PROVENIENTE <sup>54</sup> DE:	MONEDA	IMPORTE <sup>55</sup>	TIPO DE CAMBIO VENTA <sup>56</sup>	MONTO FACTURADO ACUMULADO <sup>57</sup>
7										
8										
9										
10										
TOTAL										

[CONSIGNAR CIUDAD Y FECHA]

.....  
Firma, Nombres y Apellidos del postor o  
Representante legal o común, según corresponda

[CONSIGNAR NOMBRE DE LA ENTIDAD]

[CONSIGNAR NOMENCLATURA DEL PROCEDIMIENTO]

---