



SUB DIRECCIÓN DE NORMATIVIDAD – DIRECCIÓN TÉCNICO NORMATIVA

**BASES ESTÁNDAR DE ADJUDICACIÓN  
SIMPLIFICADA PARA LA CONTRATACIÓN DE  
LA EJECUCIÓN DE OBRAS EN EL MARCO DE  
LA LEY N° 31728**

**Directiva N° 001-2023-OSCE/CD**

N° Versión	Aprobada / Modificada por	Fecha de emisión
1	Resolución N° 103-2023-OSCE-PRE	05/05/2023



**SIMBOLOGÍA UTILIZADA:**

N°	Símbolo	Descripción
1	[ABC] / [.....]	La información solicitada dentro de los corchetes sombreados debe ser completada por la Entidad durante la elaboración de las bases.
2	[ABC] / [.....]	Es una indicación, o información que deberá ser completada por la Entidad con posterioridad al otorgamiento de la buena pro para el caso específico de la elaboración de la PROFORMA DEL CONTRATO; o por los proveedores, en el caso de los ANEXOS de la oferta.
3	<div>Importante</div> <div>• Abc</div>	Se refiere a consideraciones importantes a tener en cuenta por el comité de selección y por los proveedores.
4	<div>Advertencia</div> <div>• Abc</div>	Se refiere a advertencias a tener en cuenta por el comité de selección y por los proveedores.
5	<div>Importante para la Entidad</div> <div>• Xyz</div>	Se refiere a consideraciones importantes a tener en cuenta por el comité de selección y deben ser eliminadas una vez culminada la elaboración de las bases.

**CARACTERÍSTICAS DEL DOCUMENTO:**

Las bases estándar deben ser elaboradas en formato WORD, y deben tener las siguientes características:

N°	Características	Parámetros
1	Márgenes	Superior : 2.5 cm      Inferior: 2.5 cm Izquierda: 2.5 cm      Derecha: 2.5 cm
2	Fuente	Arial
3	Estilo de Fuente	Normal: Para el contenido en general Cursiva: Para el encabezado y pie de página Para las Consideraciones importantes (Ítem 3 del cuadro anterior)
4	Color de Fuente	Automático: Para el contenido en general Azul : Para las Consideraciones importantes (Ítem 3 del cuadro anterior)
5	Tamaño de Letra	16 : Para las dos primeras hojas de las Secciones General y Específica 11 : Para el nombre de los Capítulos. 10 : Para el cuerpo del documento en general 9 : Para el encabezado y pie de página Para el contenido de los cuadros, pudiendo variar, según la necesidad 8 : Para las Notas al pie
6	Alineación	Justificada: Para el contenido en general y notas al pie. Centrada : Para la primera página, los títulos de las Secciones y nombres de los Capítulos)
7	Interlineado	Sencillo
8	Espaciado	Anterior : 0 Posterior : 0
9	Subrayado	Para los nombres de las Secciones y para resaltar o hacer hincapié en algún concepto

**INSTRUCCIONES DE USO:**

- Una vez registrada la información solicitada dentro de los corchetes sombreados en gris, el texto deberá quedar en letra tamaño 10, con estilo normal, sin formato de negrita y sin sombrear.
- La nota **IMPORTANTE** no puede ser modificada ni eliminada en la Sección General. En el caso de la Sección Específica debe seguirse la instrucción que se indica en dicha nota.

Elaboradas en abril de 2023



**BASES ESTÁNDAR DE ADJUDICACIÓN SIMPLIFICADA  
PARA LA CONTRATACIÓN DE LA EJECUCIÓN DE OBRAS  
EN EL MARCO DE LA LEY N° 31728, LEY QUE APRUEBA  
CRÉDITOS SUPLEMENTARIOS PARA EL  
FINANCIAMIENTO DE MAYORES GASTOS EN EL MARCO  
DE LA REACTIVACIÓN ECONÓMICA, A FAVOR DE  
DIVERSOS PLIEGOS DEL GOBIERNO NACIONAL,  
GOBIERNOS REGIONALES Y GOBIERNOS LOCALES, Y  
DICTA OTRAS MEDIDAS<sup>1</sup>**

**ADJUDICACIÓN SIMPLIFICADA N° 03-2023-MDC/CS**  
PRIMERA CONVOCATORIA

**CONTRATACIÓN DE LA EJECUCIÓN DE LA OBRA  
“MEJORAMIENTO DEL SERVICIO EDUCATIVO DEL NIVEL  
PRIMARIO DE LA I.E.14477 DEL CENTRO POBLADO  
CANCHIQUE EN EL DISTRITO DE CANCHAQUE,  
PROVINCIA DE HUANCABAMBA, DEPARTAMENTO DE  
PIURA” CON CUI N°2576117**

---

<sup>1</sup> Estas bases se utilizarán para la contratación de la ejecución de obras cuyo valor referencial sea igual o superior a S/ 2 800 000,00 (DOS MILLONES OCHOCIENTOS MIL Y 00/100 SOLES), e inferior a S/ 10 000 000,00 (DIEZ MILLONES Y 00/100 SOLES), según lo dispuesto en el numeral 5.1 del Artículo 5 de la Ley N° 31728.

## **DEBER DE COLABORACIÓN**

La Entidad y todo proveedor que se someta a las presentes Bases, sea como participante, postor y/o contratista, deben conducir su actuación conforme a los principios previstos en la Ley de Contrataciones del Estado.

En este contexto, se encuentran obligados a prestar su colaboración al OSCE y a la Secretaría Técnica de la Comisión de Defensa de la Libre Competencia del INDECOPI, en todo momento según corresponda a sus competencias, a fin de comunicar presuntos casos de fraude, colusión y corrupción por parte de los funcionarios y servidores de la Entidad, así como los proveedores y demás actores que participan en el proceso de contratación.

De igual forma, deben poner en conocimiento del OSCE y a la Secretaría Técnica de la Comisión de Defensa de la Libre Competencia del INDECOPI los indicios de conductas anticompetitivas que se presenten durante el proceso de contratación, en los términos del Decreto Legislativo N° 1034, "Ley de Represión de Conductas Anticompetitivas", o norma que la sustituya, así como las demás normas de la materia.

La Entidad y todo proveedor que se someta a las presentes Bases, sea como participante, postor y/o contratista del proceso de contratación deben permitir al OSCE o a la Secretaría Técnica de la Comisión de Defensa de la Libre Competencia del INDECOPI el acceso a la información referida a las contrataciones del Estado que sea requerida, prestar testimonio o absolución de posiciones que se requieran, entre otras formas de colaboración.

## **SECCIÓN GENERAL**

### **DISPOSICIONES COMUNES DEL PROCEDIMIENTO DE SELECCIÓN**

(ESTA SECCIÓN NO DEBE SER MODIFICADA EN NINGÚN EXTREMO, BAJO SANCIÓN DE NULIDAD)

## CAPÍTULO I ETAPAS DEL PROCEDIMIENTO DE SELECCIÓN

### 1.1. REFERENCIAS

Cuando en el presente documento se mencione la palabra Ley, se entiende que se está haciendo referencia a la Ley N° 30225, Ley de Contrataciones del Estado, y cuando se mencione la palabra Reglamento, se entiende que se está haciendo referencia al Reglamento de la Ley de Contrataciones del Estado aprobado por Decreto Supremo N° 344-2018-EF.

Las referidas normas incluyen sus respectivas modificaciones, de ser el caso.

### 1.2. CONVOCATORIA

Se realiza a través de su publicación en el SEACE de conformidad con lo señalado en el artículo 54 del Reglamento, en la fecha señalada en el calendario del procedimiento de selección, debiendo adjuntar las bases.

### 1.3. REGISTRO DE PARTICIPANTES

El registro de participantes se realiza conforme al artículo 55 del Reglamento. En el caso de un consorcio, basta que se registre uno (1) de sus integrantes.

#### Importante

- *Para registrarse como participante en un procedimiento de selección convocado por las Entidades del Estado Peruano, es necesario que los proveedores cuenten con inscripción vigente y estar habilitados ante el Registro Nacional de Proveedores (RNP) que administra el Organismo Supervisor de las Contrataciones del Estado (OSCE). Para obtener mayor información, se puede ingresar a la siguiente dirección electrónica: [www.rnp.gob.pe](http://www.rnp.gob.pe).*
- *Los proveedores que deseen registrar su participación deben ingresar al SEACE utilizando su Certificado SEACE (usuario y contraseña). Asimismo, deben observar las instrucciones señaladas en el documento de orientación "Guía para el registro de participantes electrónico" publicado en <https://www2.seace.gob.pe/>.*
- *En caso los proveedores no cuenten con inscripción vigente en el RNP y/o se encuentren inhabilitados o suspendidos para ser participantes, postores y/o contratistas, el SEACE restringirá su registro, quedando a potestad de estos intentar nuevamente registrar su participación en el procedimiento de selección en cualquier otro momento, dentro del plazo establecido para dicha etapa, siempre que haya obtenido la vigencia de su inscripción o quedado sin efecto la sanción que le impuso el Tribunal de Contrataciones del Estado.*

### 1.4. FORMULACIÓN DE CONSULTAS Y OBSERVACIONES A LAS BASES

La formulación de consultas y observaciones a las bases se efectúa de conformidad con lo establecido en los numerales 72.1 y 72.2 del artículo 72 del Reglamento, así como el literal a) del artículo 89 del Reglamento.

#### Importante

*No pueden formularse consultas ni observaciones respecto del contenido de una ficha de homologación aprobada, aun cuando el requerimiento haya sido homologado parcialmente respecto a las características técnicas y/o requisitos de calificación y/o condiciones de ejecución. Las consultas y observaciones que se formulen sobre el particular, se tienen como no presentadas.*

### 1.5. ABSOLUCIÓN DE CONSULTAS, OBSERVACIONES E INTEGRACIÓN DE BASES

La absolución de consultas, observaciones e integración de las bases se realizan conforme a las disposiciones previstas en el numeral 72.4 y el literal a) del artículo 89 del Reglamento.

#### Importante

- *No se absolverán consultas y observaciones a las bases que se presenten en forma física.*
- *Cuando exista divergencia entre lo indicado en el pliego de absolución de consultas y observaciones y la integración de bases, prevalece lo absuelto en el referido pliego; sin perjuicio, del deslinde de responsabilidades correspondiente.*



#### 1.6. FORMA DE PRESENTACIÓN DE OFERTAS

Las ofertas se presentan conforme lo establecido en el artículo 59 y en el artículo 90 del Reglamento.

Las declaraciones juradas, formatos o formularios previstos en las bases que conforman la oferta deben estar debidamente firmados por el postor (firma manuscrita o digital, según la Ley N° 27269, Ley de Firmas y Certificados Digitales<sup>2</sup>). Los demás documentos deben ser visados por el postor. En el caso de persona jurídica, por su representante legal, apoderado o mandatario designado para dicho fin y, en el caso de persona natural, por este o su apoderado. No se acepta el pegado de la imagen de una firma o visto. Las ofertas se presentan foliadas.

##### Importante

- *Los formularios electrónicos que se encuentran en el SEACE y que los proveedores deben llenar para presentar sus ofertas, tienen carácter de declaración jurada.*
- *En caso la información contenida en los documentos escaneados que conforman la oferta no coincida con lo declarado a través del SEACE, prevalece la información declarada en los documentos escaneados.*
- *No se tomarán en cuenta las ofertas que se presenten en físico a la Entidad.*

#### 1.7. PRESENTACIÓN Y APERTURA DE OFERTAS

El participante presentará su oferta de manera electrónica a través del SEACE, desde las 00:01 horas hasta las 23:59 horas del día establecido para el efecto en el cronograma del procedimiento; adjuntando el archivo digitalizado que contenga los documentos que conforman la oferta de acuerdo a lo requerido en las bases.

El participante debe verificar antes de su envío, bajo su responsabilidad, que el archivo pueda ser descargado y su contenido sea legible.

##### Importante

*Los integrantes de un consorcio no pueden presentar ofertas individuales ni conformar más de un consorcio en un procedimiento de selección, o en un determinado ítem cuando se trate de procedimientos de selección según relación de ítems.*

En la apertura electrónica de la oferta, el comité de selección verifica la presentación de lo exigido en la sección específica de las bases de conformidad con el numeral 73.2 del artículo 73 del Reglamento. De no cumplir con lo requerido, la oferta se considera no admitida.

Asimismo, el comité de selección declara no admitidas las ofertas que se encuentran por debajo del noventa por ciento (90%) del valor referencial o que excedan en más del diez por ciento (10%) del valor referencial.

#### 1.8. CALIFICACIÓN DE OFERTAS

El comité de selección califica a los postores admitidos, verificando que cumplan con los requisitos de calificación detallados en el numeral 3.2 del Capítulo III de la sección específica de las bases. La oferta del postor que no cumpla con los requisitos de calificación es descalificada.

#### 1.9. EVALUACIÓN DE LAS OFERTAS

La evaluación consiste en la aplicación de los factores de evaluación previstos en el Capítulo IV de la sección específica de las bases a las ofertas que cumplan los requisitos de calificación, con el objeto de determinar la oferta con el mejor puntaje y el orden de prelación de las ofertas.

Para determinar la oferta con el mejor puntaje, se toma en cuenta lo indicado en el numeral 74.2 del artículo 74 del Reglamento.

El desempate mediante sorteo se realiza de manera electrónica a través del SEACE.

##### Importante

<sup>2</sup> Para mayor información sobre la normativa de firmas y certificados digitales ingresar a: <https://www.indecopi.gob.pe/web/firmas-digitales/firmar-y-certificados-digitales>

*En el caso de procedimientos de selección por relación de ítems cuando la obra se ejecute fuera de la provincia de Lima y Callao y el valor referencial de algún ítem no supere los novecientos mil Soles (S/ 900,000.00), a solicitud del postor se asigna una bonificación equivalente al diez por ciento (10%) sobre el puntaje total obtenido en dicho ítem por los postores con domicilio en la provincia donde se ejecuta la obra, o en las provincias colindantes, sean o no pertenecientes al mismo departamento o región. El domicilio es el consignado en la constancia de inscripción ante el RNP<sup>3</sup>.*

#### **1.10. SUBSANACIÓN DE LAS OFERTAS**

La subsanación de las ofertas se sujeta a lo establecido en el artículo 60 del Reglamento. La corrección aritmética a la que hace referencia el numeral 60.4 de dicho artículo procede para la ejecución de obras a suma alzada.

El plazo que se otorgue para la subsanación no puede ser inferior a un (1) día hábil.

La solicitud de subsanación se realiza de manera electrónica a través del SEACE y será remitida al correo electrónico consignado por el postor al momento de realizar su inscripción en el RNP, siendo su responsabilidad el permanente seguimiento de las notificaciones a dicho correo. La notificación de la solicitud se entiende efectuada el día de su envío al correo electrónico.

La presentación de las subsanaciones se realiza a través del SEACE. No se tomará en cuenta la subsanación que se presente en físico a la Entidad.

#### **1.11. RECHAZO DE LAS OFERTAS**

Previo al otorgamiento de la buena pro, el comité de selección revisa la oferta económica del postor que ocupó el primer lugar en el orden de prelación, y en el supuesto que dicha oferta supere el valor referencial, solicita al postor la reducción de su oferta económica; asimismo, en caso el postor no reduzca su oferta económica o la oferta económica reducida supere el valor referencial, para que considere válida la oferta, solicita la certificación de crédito presupuestario correspondiente y la aprobación del Titular de la Entidad; de conformidad con lo establecido para el rechazo de ofertas previsto en el artículo 68 del Reglamento, de ser el caso.

De rechazarse la oferta del postor que ocupó el primer lugar, corresponde aplicar el procedimiento señalado en el párrafo anterior al postor que sigue en el orden de prelación establecido, en caso hubiere, a efectos de definir la oferta ganadora.

#### **1.12. OTORGAMIENTO DE LA BUENA PRO**

Definida la oferta ganadora, el comité de selección otorga la buena pro, mediante su publicación en el SEACE, incluyendo el cuadro comparativo y las actas debidamente motivadas de los resultados de la admisión, no admisión, calificación, descalificación, evaluación, rechazo y el otorgamiento de la buena pro.

#### **1.13. CONSENTIMIENTO DE LA BUENA PRO**

Cuando se hayan presentado dos (2) o más ofertas, el consentimiento de la buena pro se produce a los cinco (5) días hábiles siguientes de la notificación de su otorgamiento, sin que los postores hayan ejercido el derecho de interponer el recurso de apelación.

En caso que se haya presentado una sola oferta, el consentimiento de la buena pro se produce el mismo día de la notificación de su otorgamiento.

El consentimiento del otorgamiento de la buena pro se publica en el SEACE al día hábil siguiente de producido.

#### **Importante**

*Una vez consentido el otorgamiento de la buena pro, el órgano encargado de las contrataciones o el órgano de la Entidad al que se haya asignado tal función realiza la verificación de la oferta presentada por el postor ganador de la buena pro conforme lo establecido en el numeral 64.6 del*

<sup>3</sup> La constancia de inscripción electrónica se visualizará en el portal web del Registro Nacional de Proveedores: [www.rnp.gob.pe](http://www.rnp.gob.pe)

[artículo 64 del Reglamento.](#)

## **CAPÍTULO II**

### **SOLUCIÓN DE CONTROVERSIAS DURANTE EL PROCEDIMIENTO DE SELECCIÓN**

#### **2.1. RECURSO DE APELACIÓN**

A través del recurso de apelación se pueden impugnar los actos dictados durante el desarrollo del procedimiento de selección hasta antes del perfeccionamiento del contrato.

El recurso de apelación se presenta ante y es resuelto por el Tribunal de Contrataciones del Estado.

Los actos que declaren la nulidad de oficio, la cancelación del procedimiento de selección y otros actos emitidos por el Titular de la Entidad que afecten la continuidad de este, se impugnan ante el Tribunal de Contrataciones del Estado.

#### **Importante**

- *Una vez otorgada la buena pro, el comité de selección está en la obligación de permitir el acceso de los participantes y postores al expediente de contratación, salvo la información calificada como secreta, confidencial o reservada por la normativa de la materia, a más tardar dentro del día siguiente de haberse solicitado por escrito.  
Luego de otorgada la buena pro no se da a conocer las ofertas cuyos requisitos de calificación no fueron analizados y revisados por el comité de selección.*
- *A efectos de recoger la información de su interés, los postores pueden valerse de distintos medios, tales como: (i) la lectura y/o toma de apuntes, (ii) la captura y almacenamiento de imágenes, e incluso (iii) pueden solicitar copia de la documentación obrante en el expediente, siendo que, en este último caso, la Entidad deberá entregar dicha documentación en el menor tiempo posible, previo pago por tal concepto.*
- *El recurso de apelación se presenta ante la Mesa de Partes del Tribunal o ante las oficinas desconcentradas del OSCE.*

#### **2.2. PLAZOS DE INTERPOSICIÓN DEL RECURSO DE APELACIÓN**

La apelación contra el otorgamiento de la buena pro o contra los actos dictados con anterioridad a ella se interpone dentro de los cinco (5) días hábiles siguientes de haberse notificado el otorgamiento de la buena pro.

La apelación contra los actos dictados con posterioridad al otorgamiento de la buena pro, contra la declaración de nulidad, cancelación y declaratoria de desierto del procedimiento, se interpone dentro de los cinco (5) días hábiles siguientes de haberse tomado conocimiento del acto que se desea impugnar.

### CAPÍTULO III DEL CONTRATO

#### 3.1. PERFECCIONAMIENTO DEL CONTRATO

Los plazos y el procedimiento para perfeccionar el contrato se realiza conforme a lo indicado en el artículo 141 del Reglamento.

Para perfeccionar el contrato, el postor ganador de la buena pro debe presentar los documentos señalados en los artículos 139 y 175 del Reglamento, así como los previstos en la sección específica de las bases.

#### 3.2. GARANTÍAS

Las garantías que deben otorgar los postores y/o contratistas, según corresponda, son las de fiel cumplimiento del contrato y por los adelantos.

##### 3.2.1. GARANTÍA DE FIEL CUMPLIMIENTO

Como requisito indispensable para perfeccionar el contrato, el postor ganador debe entregar a la Entidad la garantía de fiel cumplimiento del mismo por una suma equivalente al diez por ciento (10%) del monto del contrato original. Esta se mantiene vigente hasta el consentimiento de la liquidación final.

##### 3.2.2. GARANTÍA DE FIEL CUMPLIMIENTO POR PRESTACIONES ACCESORIAS

En las contrataciones que conllevan la ejecución de prestaciones accesorias, tales como mantenimiento, reparación o actividades afines, se otorga una garantía adicional por una suma equivalente al diez por ciento (10%) del monto del contrato de la prestación accesoria, la misma que debe ser renovada periódicamente hasta el cumplimiento total de las obligaciones garantizadas.

##### 3.2.3. GARANTÍA POR ADELANTO

En caso se haya previsto en la sección específica de las bases la entrega de adelantos, el contratista debe presentar una garantía emitida por idéntico monto conforme a lo estipulado en el artículo 153 del Reglamento.

#### 3.3. REQUISITOS DE LAS GARANTÍAS

Las garantías que se presenten deben ser incondicionales, solidarias, irrevocables y de realización automática en el país, al solo requerimiento de la Entidad. Asimismo, deben ser emitidas por empresas que se encuentren bajo la supervisión directa de la Superintendencia de Banca, Seguros y Administradoras Privadas de Fondos de Pensiones, y que cuenten con clasificación de riesgo B o superior. Asimismo, deben estar autorizadas para emitir garantías; o estar consideradas en la última lista de bancos extranjeros de primera categoría que periódicamente publica el Banco Central de Reserva del Perú.

##### **Importante**

*Corresponde a la Entidad verificar que las garantías presentadas por el postor ganador de la buena pro y/o contratista cumplan con los requisitos y condiciones necesarios para su aceptación y eventual ejecución; sin perjuicio de la determinación de las responsabilidades funcionales que correspondan.*

##### **Advertencia**

*Los funcionarios de las Entidades no deben aceptar garantías emitidas bajo condiciones distintas a las establecidas en el presente numeral, debiendo tener en cuenta lo siguiente:*

- 1. La clasificadora de riesgo que asigna la clasificación a la empresa que emite la garantía debe encontrarse listada en el portal web de la SBS (<http://www.sbs.gob.pe/sistema-financiero/clasificadoras-de-riesgo>).*

2. Se debe identificar en la página web de la clasificadora de riesgo respectiva, cuál es la clasificación vigente de la empresa que emite la garantía, considerando la vigencia a la fecha de emisión de la garantía.
3. Para fines de lo establecido en el artículo 148 del Reglamento, la clasificación de riesgo B, incluye las clasificaciones B+ y B.
4. Si la empresa que otorga la garantía cuenta con más de una clasificación de riesgo emitida por distintas empresas listadas en el portal web de la SBS, bastará que en una de ellas cumpla con la clasificación mínima establecida en el Reglamento.

*En caso exista alguna duda sobre la clasificación de riesgo asignada a la empresa emisora de la garantía, se deberá consultar a la clasificadora de riesgos respectiva.*

*De otro lado, además de cumplir con el requisito referido a la clasificación de riesgo, a efectos de verificar si la empresa emisora se encuentra autorizada por la SBS para emitir garantías, debe revisarse el portal web de dicha Entidad (<http://www.sbs.gob.pe/sistema-financiero/relacion-de-empresas-que-se-encuentran-autorizadas-a-emitir-cartas-fianza>).*

*Los funcionarios competentes deben verificar la autenticidad de la garantía a través de los mecanismos establecidos (consulta web, teléfono u otros) por la empresa emisora.*

### 3.4. EJECUCIÓN DE GARANTÍAS

La Entidad puede solicitar la ejecución de las garantías conforme a los supuestos contemplados en el artículo 155 del Reglamento.

### 3.5. ADELANTOS

La Entidad puede establecer la entrega de adelantos directos y adelantos para materiales e insumos, y en el caso de contratos bajo la modalidad llave en mano, para equipamiento y mobiliario, de conformidad con el artículo 180 del Reglamento, siempre que ello haya sido previsto en la sección específica de las bases.

Asimismo, la Entidad puede establecer la obligación de constituir un fideicomiso para el manejo de los recursos que el contratista reciba a título de adelanto, de acuerdo al procedimiento, plazos y requisitos señalados en los artículos 184 y 185 del Reglamento.

### 3.6. VALORIZACIONES

Las valorizaciones son la cuantificación económica de un avance físico en la ejecución de la obra, realizada en un período determinado, tienen el carácter de pagos a cuenta y son elaboradas el último día de cada período previsto en la sección específica de las bases, por el inspector o supervisor, según corresponda y el contratista.

En caso se haya suscrito contrato con un consorcio, el pago de las valorizaciones se realizará a quien se indique en el contrato de consorcio.

#### **Advertencia**

*En caso de retraso en los pagos a cuenta o pago final por parte de la Entidad, salvo que se deba a caso fortuito o fuerza mayor, esta reconoce al contratista los intereses legales correspondientes, de conformidad con el artículo 39 de la Ley y los artículos 1244, 1245 y 1246 del Código Civil, debiendo repetir contra los responsables de la demora injustificada.*

### 3.7. REAJUSTES

Los reajustes se calculan conforme lo indicado en el numeral 38.3 del artículo 38 y el artículo 195 del Reglamento.

#### **Importante**

*Tanto la elaboración como la aplicación de las fórmulas polinómicas se sujetan a lo dispuesto en el Decreto Supremo N° 011-79-VC y sus modificatorias, ampliatorias y complementarias.*

### **3.8. PENALIDADES**

#### **3.8.1. PENALIDAD POR MORA EN LA EJECUCIÓN DE LA PRESTACIÓN**

En caso de retraso injustificado del contratista en la ejecución de las prestaciones objeto del contrato, la Entidad le aplica automáticamente una penalidad por mora por cada día de atraso, de conformidad con el artículo 162 del Reglamento.

#### **3.8.2. OTRAS PENALIDADES**

La Entidad puede establecer penalidades distintas a la mencionada en el numeral precedente, según lo previsto en el artículo 163 del Reglamento y lo indicado en la sección específica de las bases.

Estos dos tipos de penalidades se calculan en forma independiente y pueden alcanzar cada una un monto máximo equivalente al diez por ciento (10%) del monto del contrato vigente, o de ser el caso, del ítem que debió ejecutarse.

### **3.9. INCUMPLIMIENTO DEL CONTRATO**

Las causales para la resolución del contrato, serán aplicadas de conformidad con el artículo 36 de la Ley y 164 del Reglamento.

### **3.10. DISPOSICIONES FINALES**

Todos los demás aspectos del presente procedimiento no contemplados en las bases se regirán supletoriamente por la Ley y su Reglamento, así como por las disposiciones legales vigentes.

## **SECCIÓN ESPECÍFICA**

### **CONDICIONES ESPECIALES DEL PROCEDIMIENTO DE SELECCIÓN**

(EN ESTA SECCIÓN LA ENTIDAD DEBERÁ COMPLETAR LA INFORMACIÓN EXIGIDA, DE ACUERDO A LAS INSTRUCCIONES INDICADAS)

## CAPÍTULO I GENERALIDADES

### 1.1. ENTIDAD CONVOCANTE

Nombre : MUNICIPALIDAD DISTRITAL DE CANCHAQUE  
RUC N° : 20193227857.  
Domicilio legal : JR. BOLOGNESI Y SAN MARTIN S/N (CENTRO CIVICO) –  
CANCHAQUE – HUANCABAMBA - PIURA.  
Teléfono: :  
Correo electrónico: : abastecimientomunicanchaque@gmail.com

### 1.2. OBJETO DE LA CONVOCATORIA

El presente procedimiento de selección tiene por objeto la contratación de la ejecución de la obra **“MEJORAMIENTO DEL SERVICIO EDUCATIVO DEL NIVEL PRIMARIO DE LA I.E.14477 DEL CENTRO POBLADO CANCHAQUE EN EL DISTRITO DE CANCHAQUE, PROVINCIA DE HUANCABAMBA, DEPARTAMENTO DE PIURA”** CON CUI N°2576117

### 1.3. VALOR REFERENCIAL<sup>4</sup>

El valor referencial asciende a S/ 8'817,384.00 (Ocho Millones Ochocientos Diecisiete Mil Trescientos Ochenta y Cuatro con 00/100 Soles), incluidos los impuestos de Ley y cualquier otro concepto que incida en el costo total de la ejecución de la obra. El valor referencial ha sido calculado al mes de octubre de 2023.

Valor Referencial (VR)	Límites <sup>5</sup>	
	Inferior	Superior
8'817,384.00 (Ocho Millones Ochocientos Diecisiete Mil Trescientos Ochenta y Cuatro con 00/100 Soles),	S/ 7'935,645.60 (Siete Millones Novecientos Treinta y Cinco Mil Seiscientos Cuarenta y Cinco con 60/100 Soles)	S/ 9,699,122.40 (Nueve Millones Seiscientos Noventa y Nueve Mil Ciento Doce con 40/100 Soles)

#### Importante

- El precio de las ofertas no puede exceder los límites del valor referencial de conformidad con el numeral 28.2 del artículo 28 de la Ley.

### 1.4. EXPEDIENTE DE CONTRATACIÓN

Documento y fecha de aprobación del expediente de contratación : Resolución de Gerencia Municipal N°16-2023-GM/MDC

Documento y fecha de actualización del expediente técnico, de corresponder : RA- 30-2023-MDC-A GFECHA 27-10-2023

Tipo y número del procedimiento de selección que se convocó para la elaboración del expediente técnico, de corresponder : Por la Entidad

### 1.5. FUENTE DE FINANCIAMIENTO

DONACIONES Y TRANSFERENCIAS

<sup>4</sup> El monto del valor referencial indicado en esta sección de las bases no debe diferir del monto del valor referencial consignado en la ficha del procedimiento en el SEACE. No obstante, de existir contradicción entre estos montos, primará el monto del valor referencial indicado en las bases aprobadas.

<sup>5</sup> De acuerdo a lo señalado en el artículo 48 del Reglamento, estos límites se calculan considerando dos (2) decimales. Para ello, si el límite inferior tiene más de dos (2) decimales, se aumenta en un dígito el valor del segundo decimal; en el caso del límite superior, se considera el valor del segundo decimal sin efectuar el redondeo.



**Importante**

*La fuente de financiamiento debe corresponder a aquella prevista en la Ley de Equilibrio Financiero del Presupuesto del Sector Público del año fiscal en el cual se convoca el procedimiento de selección.*

**1.6. SISTEMA DE CONTRATACIÓN**

El presente procedimiento se rige por el sistema de Suma Alzada, de acuerdo con lo establecido en el expediente de contratación respectivo.

**1.7. MODALIDAD DE EJECUCIÓN**

NO CORRESPONDE.

**1.8. ALCANCES DEL REQUERIMIENTO**

El alcance de la ejecución de la obra está definido en el Capítulo III de la presente sección de las bases.

**1.9. PLAZO DE EJECUCIÓN DE LA OBRA**

El plazo de ejecución de la obra materia de la presente convocatoria, es de doscientos diez (210) días calendario, en concordancia con lo establecido en el expediente de contratación y en el expediente técnico de obra.

**1.10. COSTO DE REPRODUCCIÓN Y ENTREGA DE BASES Y DEL EXPEDIENTE TÉCNICO DE LA OBRA**

Los participantes registrados tienen el derecho a recabar las bases y el expediente técnico de la obra en versión impresa o digital, según su elección, para cuyo efecto deben:

Pagar en	: Caja de la Entidad
Recoger en	: Unidad de Logística
Costo de bases	: Impresa: S/ 10.00 (Diez con 00/100 Soles)
Costo del expediente técnico	: Impreso: S/ 300.00 (Trescientos con 00/100 Soles) Digital: S/ 10.00 (Diez con 00/100 Soles)

Las bases y el expediente técnico se entregan inmediatamente después de realizado el pago correspondiente. Excepcionalmente, el expediente técnico en versión impresa puede ser entregado dentro del plazo máximo de un (1) día hábil de efectuado el pago.

**Importante**

- *La Entidad debe entregar una constancia o formulario de cargos en donde consta que el participante recibió el expediente técnico completo. Dicha constancia o formulario debe incluir un índice del contenido del expediente técnico y número de folios correspondientes.*
- *El costo de entrega del ejemplar de las bases y del expediente técnico, no puede exceder el costo de su reproducción.*

**Advertencia**

*Las Entidades deben cautelar bajo responsabilidad que la versión impresa y digital del expediente técnico correspondan a la versión original del expediente técnico aprobado.*

**1.11. ACCESO VIRTUAL AL EXPEDIENTE TÉCNICO DE LA OBRA**

El expediente técnico de la obra en versión digital se encuentra publicado en el SEACE, obligatoriamente, desde la fecha de la convocatoria del presente procedimiento de selección.

Adicionalmente, el expediente técnico se encuentra publicado en SEACE el cual es de acceso libre y gratuito.

#### **1.12. BASE LEGAL**

- Ley N° 30225, Ley de Contrataciones del Estado, en adelante la Ley.
- Decreto Supremo N°344-2018-EF, Reglamento de la Ley de Contrataciones del Estado. En adelante el Reglamento. y sus modificatorias
- Reglamento de Edificaciones (RNE).
- Ley N° 31638 - Ley de Presupuesto del Sector Público para el Año Fiscal 2023.
- Ley N° 31639 - Ley de Equilibrio Financiero del Presupuesto del Sector Público del año fiscal 2023.
- Ley N° 31640 - Ley De Endeudamiento Del Sector Público Para El Año Fiscal 2023
- Directivas del OSCE.
- Ley N° 27806, Ley de Transparencia y de Acceso a la Información Pública.
- Decreto Supremo N° 008-2008-TR. Reglamento de la Ley MYPE.
- Normas sobre consideraciones de impacto ambiental.
- Reglamento de inspecciones técnicas de seguridad en defensa civil, vigente.
- Ley N° 29090 de regularización habilitaciones urbanas y edificaciones, publicada el 27 de septiembre del 2007 y su reglamento el DS 024-2008 publicado el 28/09/2008.
- Normas de Seguridad.
- Normas de Calidad.
- Ley N° 31728 - Ley que aprueba créditos suplementarios para el financiamiento de mayores gastos en el marco de la reactivación económica, a favor de diversos pliegos del gobierno nacional, gobiernos regionales y gobiernos locales, y dicta otras medidas.
- Decreto Supremo N° 011-79-VC

Las referidas normas incluyen sus respectivas modificaciones, de ser el caso.

## CAPÍTULO II DEL PROCEDIMIENTO DE SELECCIÓN

### 2.1. CALENDARIO DEL PROCEDIMIENTO DE SELECCIÓN

Según el cronograma de la ficha de selección de la convocatoria publicada en el SEACE.

#### Importante

*De conformidad con la vigesimosegunda Disposición Complementaria Final del Reglamento, en caso la Entidad (Ministerios y sus organismos públicos, programas o proyectos adscritos) haya difundido el requerimiento a través del SEACE siguiendo el procedimiento establecido en dicha disposición, no procede formular consultas u observaciones al requerimiento.*

### 2.2. CONTENIDO DE LAS OFERTAS

La oferta contendrá, además de un índice de documentos<sup>6</sup>, la siguiente documentación:

#### 2.2.1. Documentación de presentación obligatoria

##### 2.2.1.1. Documentos para la admisión de la oferta

- a) Declaración jurada de datos del postor. **(Anexo N° 1)**
- b) Documento que acredite la representación de quien suscribe la oferta.  
En caso de persona jurídica, copia del certificado de vigencia de poder del representante legal, apoderado o mandatario designado para tal efecto.  
En caso de persona natural, copia del documento nacional de identidad o documento análogo, o del certificado de vigencia de poder otorgado por persona natural, del apoderado o mandatario, según corresponda.  
En el caso de consorcios, este documento debe ser presentado por cada uno de los integrantes del consorcio que suscriba la promesa de consorcio, según corresponda.

#### Advertencia

*De acuerdo con el artículo 4 del Decreto Legislativo N° 1246, las Entidades están prohibidas de exigir a los administrados o usuarios la información que puedan obtener directamente mediante la interoperabilidad a que se refieren los artículos 2 y 3 de dicho Decreto Legislativo. En esa medida, si la Entidad es usuaria de la Plataforma de Interoperabilidad del Estado – PIDE<sup>7</sup> y siempre que el servicio web se encuentre activo en el Catálogo de Servicios de dicha plataforma, no corresponderá exigir el certificado de vigencia de poder y/o documento nacional de identidad.*

- c) Declaración jurada de acuerdo con el literal b) del artículo 52 del Reglamento. **(Anexo N° 2)**
- d) Declaración jurada de cumplimiento del Expediente Técnico, según el numeral 3.1 del Capítulo III de la presente sección. **(Anexo N° 3)**
- e) Declaración jurada de plazo de ejecución de la obra. **(Anexo N° 4)**
- f) Promesa de consorcio con firmas legalizadas, de ser el caso, en la que se consigne los integrantes, el representante común, el domicilio común y las obligaciones a las que se compromete cada uno de los integrantes del consorcio, así como el porcentaje equivalente a dichas obligaciones. **(Anexo N° 5)**
- g) El precio de la oferta en SOLES y:  
✓ El desagregado de partidas, cuando el procedimiento se haya convocado a suma alzada.  
✓

<sup>6</sup> La omisión del índice no determina la no admisión de la oferta.

<sup>7</sup> Para mayor información de las Entidades usuarias y del Catálogo de Servicios de la Plataforma de Interoperabilidad del Estado – PIDE ingresar al siguiente enlace <https://www.gobiernodigital.gob.pe/interoperabilidad/>

os precios unitarios, considerando las partidas según lo previsto en el último párrafo del literal b) del artículo 35 del Reglamento.

Asimismo, la oferta incluye el monto de la prestación accesoria, cuando corresponda. **(Anexo N° 6)**

El precio total de la oferta y los subtotales que lo componen deben ser expresados con dos (2) decimales. Los precios unitarios pueden ser expresados con más de dos (2) decimales.

#### Importante

- *El comité de selección no puede incorporar documentos adicionales para la admisión de la oferta a los establecidos en este acápite.*
- *El análisis de precios unitarios y el detalle de los gastos generales fijos y variables de la oferta se presentan para el perfeccionamiento del contrato.*
- *El comité de selección declara no admitidas las ofertas que no se encuentren dentro de los límites del valor referencial previstos en el numeral 28.2 del artículo 28 de la Ley. Asimismo, verifica la presentación de los documentos requeridos. De no cumplir con lo requerido, la oferta se considera no admitida.*

#### 2.2.1.2. Documentos para acreditar los requisitos de calificación

Incorporar en la oferta los documentos que acreditan los “**Requisitos de Calificación**” que se detallan en el numeral 3.2 del Capítulo III de la presente sección de las bases.

#### 2.2.2. Documentación de presentación facultativa:

- a) Incorporar en la oferta los documentos que acreditan los “Factores de Evaluación” establecidos en el Capítulo IV de la presente sección de las bases, a efectos de obtener el puntaje previsto en dicho Capítulo para cada factor.
- b) Solicitud de bonificación del cinco por ciento (5%) por tener la condición de micro y pequeña empresa **(Anexo N°11)**.

#### Advertencia

*El comité de selección no podrá exigir al postor la presentación de documentos que no hayan sido indicados en los acápites “Documentos para la admisión de la oferta”, “Requisitos de calificación” y “Factores de evaluación”.*

### 2.3. REQUISITOS PARA PERFECCIONAR EL CONTRATO

El postor ganador de la buena pro debe presentar los siguientes documentos para perfeccionar el contrato:

- a) Garantía de fiel cumplimiento del contrato.
- b) Garantía de fiel cumplimiento por prestaciones accesorias, de ser el caso.
- c) Solicitud para la constitución del fideicomiso, en el marco de lo establecido en el literal a) del numeral 184.9 del artículo 184 del Reglamento, de ser el caso<sup>8</sup>.
- d) Contrato de consorcio con firmas legalizadas ante Notario de cada uno de los integrantes, de ser el caso.
- e) Código de cuenta interbancaria (CCI) o, en el caso de proveedores no domiciliados, el número de su cuenta bancaria y la entidad bancaria en el exterior.
- f) Copia de la vigencia del poder del representante legal de la empresa que acredite que cuenta con facultades para perfeccionar el contrato, cuando corresponda.
- g) Copia de DNI del postor en caso de persona natural, o de su representante legal en caso de persona jurídica.

#### Advertencia

*De acuerdo con el artículo 4 del Decreto Legislativo N° 1246, las Entidades están prohibidas de exigir a los administrados o usuarios la información que puedan obtener directamente mediante la interoperabilidad a que se refieren los artículos 2 y 3 de dicho Decreto Legislativo.*

<sup>8</sup> Cuando la Entidad no haya incorporado en las bases la obligación de constituir un fideicomiso para la administración de los adelantos destinados a la ejecución de obra, el postor adjudicado puede presentar la solicitud para la constitución del fideicomiso.

*En esa medida, si la Entidad es usuaria de la Plataforma de Interoperabilidad del Estado – PIDE<sup>9</sup> y siempre que el servicio web se encuentre activo en el Catálogo de Servicios de dicha plataforma, no corresponderá exigir los documentos previstos en los literales e) y f).*

- h) Domicilio para efectos de la notificación durante la ejecución del contrato.
- i) Autorización de notificación de la decisión de la Entidad sobre la solicitud de ampliación de plazo mediante medios electrónicos de comunicación <sup>10</sup>. **(Anexo N°12)**
- j) Constancia de capacidad libre de contratación expedida por el RNP<sup>11</sup>.
- k) Programa de Ejecución de Obra (CPM) el cual presenta la ruta crítica y el calendario de avance de obra valorizado.
- l) Calendario de adquisición de materiales e insumos necesarios para la ejecución de obra, en concordancia con el calendario de avance de obra valorizado. Este calendario se actualiza con cada ampliación de plazo otorgada, en concordancia con el calendario de avance de obra valorizado vigente.
- m) Calendario de utilización de equipo, en caso la naturaleza de la contratación lo requiera.
- n) Memoria en la que se señalen las consideraciones que se han tomado en cuenta para la elaboración de los documentos indicados en los literales k), l) y m).
- o) Análisis de precios unitarios de las partidas y detalle de los gastos generales fijos y variables de la oferta, en caso de obras sujetas a precios unitarios<sup>12</sup>.
- p) Desagregado por partidas que dio origen a la oferta, en caso de obras a suma alzada.

#### Importante

*En caso que el postor ganador de la buena pro sea un consorcio, las garantías que presente este para el perfeccionamiento del contrato, así como durante la ejecución contractual, de ser el caso, además de cumplir con las condiciones establecidas en el artículo 33 de la Ley y en el artículo 148 del Reglamento, deben consignar expresamente el nombre completo o la denominación o razón social de los integrantes del consorcio, en calidad de garantizados, de lo contrario no podrán ser aceptadas por las Entidades. No se cumple el requisito antes indicado si se consigna únicamente la denominación del consorcio, conforme lo dispuesto en la Directiva “Participación de Proveedores en Consorcio en las Contrataciones del Estado”.*

#### Importante

- *Corresponde a la Entidad verificar que las garantías presentadas por el postor ganador de la buena pro cumplan con los requisitos y condiciones necesarios para su aceptación y eventual ejecución; sin perjuicio de la determinación de las responsabilidades funcionales que correspondan.*
- *De conformidad con el Reglamento Consular del Perú aprobado mediante Decreto Supremo N° 076-2005-RE para que los documentos públicos y privados extendidos en el exterior tengan validez en el Perú, deben estar legalizados por los funcionarios consulares peruanos y refrendados por el Ministerio de Relaciones Exteriores del Perú, salvo que se trate de documentos públicos emitidos en países que formen parte del Convenio de la Apostilla, en cuyo caso bastará con que estos cuenten con la Apostilla de la Haya<sup>13</sup>.*
- *La Entidad no puede exigir documentación o información adicional a la consignada en el presente numeral para el perfeccionamiento del contrato.*

## 2.4. PERFECCIONAMIENTO DEL CONTRATO

El contrato se perfecciona con la suscripción del documento que lo contiene. Para dicho efecto el postor ganador de la buena pro, dentro del plazo previsto en el artículo 141 del Reglamento, debe presentar la documentación requerida en MESA DE PARTES (Sito en Jr. Bolognesi y San Martín S/N (Centro Cívico), Canchaque-Huancabamba, Piura, y luego ser derivado a la Unidad de Logística y Control Patrimonial de la Municipalidad Distrital de CANCHAQUE.

<sup>9</sup> Para mayor información de las Entidades usuarias y del Catálogo de Servicios de la Plataforma de Interoperabilidad del Estado – PIDE ingresar al siguiente enlace <https://www.gobiernodigital.gob.pe/interoperabilidad/>

<sup>10</sup> En tanto se implemente la funcionalidad en el SEACE, de conformidad con la Primera Disposición Complementaria Transitoria del Decreto Supremo N° 234-2022-EF.

<sup>11</sup> Este requisito no aplica para procedimientos de contratación directa por la causal de carácter de secreto, secreto militar o por razones de orden interno.

<sup>12</sup> La Entidad puede requerir este documento en caso de obras a suma alzada.

<sup>13</sup> Según lo previsto en la Opinión N° 009-2016/DTN.

**Importante**

*En el caso de contratación de obras por paquete, se debe suscribir un contrato por cada obra incluida en el paquete.*

**2.5. ADELANTOS<sup>14</sup>**

**2.5.1. ADELANTO DIRECTO**

La Entidad otorgará un adelanto directo por el 10% del monto del contrato original.

El contratista debe solicitar formalmente el ADELANTO DIRECTO dentro de los ocho (8) días siguientes a la suscripción del contrato, adjuntando a su solicitud la garantía por adelantos<sup>15</sup> mediante carta fianza o póliza de caución y el comprobante de pago correspondiente. La Entidad debe entregar el monto solicitado dentro de los siete (7) días contados a partir del día siguiente de recibida la solicitud del contratista.

Vencido el plazo para solicitar el adelanto no procede la solicitud.

**2.5.2. ADELANTO PARA MATERIALES E INSUMOS**

La Entidad otorgará adelantos para materiales e insumos por el 20%<sup>16</sup> del monto del contrato original, conforme al calendario de adquisición de materiales e insumos presentado por el contratista.

La entrega de los adelantos se realizará en un plazo de ocho (8) días calendario previo a la fecha prevista en el calendario de adquisición de materiales e insumos para cada adquisición, con la finalidad que EL CONTRATISTA pueda disponer de los materiales e insumos en la oportunidad prevista en el calendario de avance de obra valorizado. Para tal efecto, EL CONTRATISTA debe solicitar la entrega del adelanto en un plazo de ocho (8) días calendario anterior al inicio del plazo antes mencionado, adjuntando a su solicitud la garantía por adelantos<sup>17</sup> mediante carta fianza o póliza de caución y el comprobante de pago respectivo.

**2.6. VALORIZACIONES**

El periodo de valorización será Mensual.

**Importante**

- *Cuando el periodo de valorización establecido por la Entidad sea el mensual, el plazo del pago de la valorización se regirá por lo dispuesto en el numeral 194.7 del artículo 194 del Reglamento. En cambio, si la Entidad prevé un periodo de valorización distinto al mensual, se debe establecer los plazos y procedimiento aplicables para la valorización, teniendo en consideración lo dispuesto en el numeral 194.6 del referido artículo, así como el plazo para el pago de las valorizaciones.*
- *Las valorizaciones de obra se presentan a través del módulo de ejecución contractual del SEACE. Dicha obligación aplica a los contratos de obra que deriven de procedimientos de selección para la ejecución de obras, convocados a partir de la entrada en vigencia de la Directiva N° 001-2022-OSCE/CD "Gestión de las valorizaciones de obra a través del SEACE"<sup>18</sup>. Mediante comunicado el OSCE publica y difunde la relación de Entidades obligadas a usar la sección de valorizaciones electrónicas como medio para la gestión de las valorizaciones de obra.*

<sup>14</sup> Si la Entidad ha previsto la entrega de adelantos, debe prever el procedimiento para su entrega, conforme a lo previsto en los artículos 181 y 182 del Reglamento.

<sup>15</sup> De conformidad con el artículo 153 del Reglamento, esta garantía debe ser emitida por idéntico monto y un plazo mínimo de vigencia de tres (3) meses, renovable por un plazo idéntico hasta la amortización total del adelanto otorgado. Cuando el plazo de ejecución contractual sea menor a tres (3) meses, las garantías pueden ser emitidas con una vigencia menor, siempre que cubra la fecha prevista para la amortización total del adelanto otorgado.

<sup>16</sup> De conformidad con el numeral 180.2 del artículo 180 del Reglamento, los adelantos para materiales e insumos, no pueden superar el veinte por ciento (20%) del monto del contrato original, y en el caso de contratos bajo la modalidad de llave en mano, en los que se haya previsto el adelanto para equipamiento y mobiliario, no pueden superar en conjunto dicho porcentaje.

<sup>17</sup> De conformidad con el artículo 153 del Reglamento, esta garantía debe ser emitida por idéntico monto y un plazo mínimo de vigencia de tres (3) meses, renovable por un plazo idéntico hasta la amortización total del adelanto otorgado. Cuando el plazo de ejecución contractual sea menor a tres (3) meses, las garantías pueden ser emitidas con una vigencia menor, siempre que cubra la fecha prevista para la amortización total del adelanto otorgado.

<sup>18</sup> Aprobada mediante Resolución N° 002-2022-OSCE-PRE y modificada mediante Resolución N° 042-2022-OSCE/PRE, publicadas en el Diario Oficial El Peruano el 10 de enero de 2022 y 5 de marzo de 2022, respectivamente.

*El primer listado de entidades obligadas se encuentra publicado en el siguiente enlace:  
<https://www.gob.pe/institucion/osce/noticias/575017-comunicado-n-001-2022-osce>*

**2.7. PLAZO PARA EL PAGO DEL SALDO DE LA LIQUIDACIÓN DEL CONTRATO DE OBRA**

La Entidad o el contratista, según corresponda, deben efectuar el pago del monto correspondiente al saldo de la liquidación del contrato de obra, en el plazo de treinta (30) días calendario, computados desde el día siguiente del consentimiento de la liquidación. Para tal efecto, la parte que solicita el pago debe presentar el comprobante de pago respectivo.

**CAPÍTULO III  
REQUERIMIENTO**

**Importante**

*Es responsabilidad de la Entidad cautelar la adecuada formulación del expediente técnico, debiendo asegurar la calidad técnica y reducir la necesidad de su reformulación por errores o deficiencias técnicas que repercutan en el proceso de contratación y en la ejecución de la obra.*

**3.1. EXPEDIENTE TÉCNICO E INFORMACIÓN COMPLEMENTARIA DEL EXPEDIENTE TÉCNICO**

**MUNICIPALIDAD DISTRITAL DE CANCHAQUE**

**TERMINOS DE REFERENCIA**

**PARA LA CONTRATACIÓN DE LA EJECUCIÓN DE  
LA OBRA:**

**“MEJORAMIENTO DEL SERVICIO EDUCATIVO DEL NIVEL PRIMARIO DE LA I.E 14477 DEL CENTRO POBLADO CANCHAQUE EN EL DISTRITO DE CANCHAQUE, PROVINCIA DE HUANCABAMBA, DEPARTAMENTO DE PIURA, CON CUI: 2576117.**



## CANCHAQUE DICIEMBRE DE 2023

### CONTENIDO:

#### **A) CONSIDERACIONES GENERALES:**

1. DENOMINACIÓN DEL DE LA OBRA.
2. FINALIDAD PÚBLICA.
3. ANTECEDENTES DE LA CONTRATACIÓN.
4. OBJETIVO DE LA CONTRATACIÓN.
5. NORMAS Y REGLAMENTOS – BASE LEGAL
6. UBICACIÓN Y ACCESOS AL ÁREA DEL PROYECTO
7. ÁREA USUARIA
8. SISTEMAS DE CONTRATACIÓN
9. FUENTE DE FINANCIAMIENTO
10. SUBCONTRATACIÓN
11. DESCRIPCIÓN DEL PROYECTO
12. PROGRAMA ARQUITECTÓNICO
13. RESUMEN DEL COSTO DEL PROYECTO
14. METAS DEL PROYECTO
15. TENENCIA LEGAL
16. UNIDAD EJECUTORA
17. PRESUPUESTO
18. VALOR REFERENCIAL
19. PLAZO DE EJECUCIÓN DE LA OBRA
20. FECHA DEL PRESUPUESTO
21. VIDA ÚTIL DEL PROYECTO
22. CONCLUSIONES
23. ACTIVIDADES ESPECÍFICAS DEL CONTRATISTA A CARGO DE LA EJECUCIÓN DE OBRA
24. OBLIGACIONES DE LA ENTIDAD
25. OBLIGACIONES Y RESPONSABILIDADES DEL CONTRATISTA
26. DOCUMENTACIÓN Y CONTENIDO DE LA INFORMACIÓN QUE DEBERÁ PRESENTAR EL CONTRATISTA DURANTE LA EJECUCIÓN DEL CONTRATO DE OBRA.
27. CUDERNO DE OBRA DIGITAL.

#### **B) CONSIDERACIONES ESPECÍFICAS:**

- 1) DEL CONTRATISTA EJECUTOR DE OBRA



- 2) DE LA HABILITACIÓN DEL CONTRATISTA EJECUTOR DE OBRA
- 3) DEL PERSONAL DEL CONTRATISTA
- 4) DEL EQUIPAMIENTO
- 5) DE LA EXPERIENCIA DEL CONTRATISTA EJECUTOR DE OBRA
- 6) PENALIDADES Y DE LAS OTRAS PENALIDADES
- 7) FORMA DE PAGO
- 8) DE LA SUBCONTRATACIÓN:
- 9) OBRAS SIMILARES:

#### **C) REQUISITOS DE ADMISIBILIDAD**

#### **A) CONSIDERACIONES GENERALES:**

##### **1.0 DENOMINACIÓN DE LA OBRA .**

El presente requerimiento tiene por objeto la contratación de una persona natural y/o jurídica para la Ejecución de la obra pública denominada: **“MEJORAMIENTO DEL SERVICIO EDUCATIVO DEL NIVEL PRIMARIO DE LA I.E 14477 DEL CENTRO POBLADO CANCHAQUE EN EL DISTRITO DE CANCHAQUE, PROVINCIA DE HUANCABAMBA, DEPARTAMENTO DE PIURA, CON CUI: 2576117.**

##### **2.0 FINALIDAD PÚBLICA.**

El presente proceso de selección es para contratar la empresa responsable de la ejecución de la obra: **MEJORAMIENTO DEL SERVICIO EDUCATIVO DEL NIVEL PRIMARIO DE LA I.E 14477 DEL CENTRO POBLADO CANCHAQUE EN EL DISTRITO DE CANCHAQUE, PROVINCIA DE HUANCABAMBA, DEPARTAMENTO DE PIURA, CON CUI: 2576117.**

##### **3.0 ANTECEDENTES DE LA CONTRATACIÓN.**

La MUNICIPALIDAD DISTRITAL DE CANCHAQUE, dentro de su plan de trabajo, tiene proyectado ejecutar el **PROYECTO: MEJORAMIENTO DEL SERVICIO EDUCATIVO DEL NIVEL PRIMARIO DE LA I.E 14477 DEL CENTRO POBLADO CANCHAQUE EN EL DISTRITO DE CANCHAQUE, PROVINCIA DE HUANCABAMBA, DEPARTAMENTO DE PIURA, CON CUI: 2576117.**

Uno de los objetivos primordiales de la Municipalidad Distrital de Canchaque, en materia de planificación y gestión educativa, es optimizar el uso de los recursos públicos, través de una eficiente y eficaz administración de los mismos, buscando lograr una adecuada integración educativa, logrando una educación de calidad a beneficio de la población de Canchaque.

Por esta razón la Municipalidad Distrital de Canchaque, dentro de su Política Institucional y preocupada por la situación que se presenta, ha creído conveniente priorizar y gestionar el financiamiento para el proyecto: **MEJORAMIENTO DEL SERVICIO EDUCATIVO DEL NIVEL PRIMARIO DE LA I.E 14477 DEL CENTRO POBLADO CANCHAQUE EN EL DISTRITO DE CANCHAQUE, PROVINCIA DE HUANCABAMBA, DEPARTAMENTO DE PIURA, CON CUI: 2576117,** el cual permitirá a reducir la problemática existente y este mismo redundará en el crecimiento de la Comunidad y mejorara la calidad de vida de los pobladores del anexo en mención y de los anexos próximos a estos.

##### **4.0 OBJETIVO DE LA CONTRATACIÓN.**

Se proyecta el expediente técnico de inversión pública denominado **PROYECTO: MEJORAMIENTO DEL SERVICIO EDUCATIVO DEL NIVEL PRIMARIO DE LA I.E 14477 DEL CENTRO POBLADO CANCHAQUE EN EL DISTRITO DE CANCHAQUE, PROVINCIA DE HUANCABAMBA, DEPARTAMENTO DE PIURA, CON CUI: 2576117.**

El objetivo principal del presente proyecto es mejorar la Infraestructura de La Institución Educativa I.E N°14477 en la localidad de Canchaque, para el mejoramiento de los servicios de educativos a través de una obra nueva Moderna, de acuerdo con el estudio.

El proyecto tiene por finalidad cumplir con los siguientes objetivos específicos:

- Elevar el nivel de calidad educativa.
- Contribuir a solucionar una de las necesidades primordiales y urgentes de la población al no contar con una infraestructura educativa.
- Tener un adecuado nivel de educación a nivel primario.
- Mejorar la Infraestructura Educativa.
- Contribuir al desarrollo económico y social de los sectores al contar con buenos servicios educativos para sus menores hijos.
- Mejorar las condiciones de educación.
- Cumplir con el objetivo de la Municipalidad Distrital de Canchaque de asistir a las peticiones de los padres de familia de la localidad de Canchaque.

## 5.0 NORMAS Y REGLAMENTOS – BASE LEGAL

El siguiente listado de normas, no debe considerarse limitativas para el **CONTRATISTA** por cuanto éste deberá considerar **OBLIGATORIAMENTE** cualquier otra norma que sea de aplicación al objeto de la convocatoria y que se encuentre vigente al momento de la ejecución del proyecto.

### Normas relacionadas:

- Artículo 2° de la CONSTITUCIÓN POLÍTICA DEL PERÚ (31-10-93), menciona que es derecho de toda persona gozar de un ambiente equilibrado y adecuado al desarrollo de la vida y con respeto a los recursos naturales.
- Ley N° 27783 Ley de Bases para la Descentralización
- Ley orgánica de Gobiernos Regionales – Ley N° 27867
- Ley N° 29664, Ley de Gestión de Riesgo; y su reglamento aprobado por Decreto Supremo 048-2011 PCM.
- Según Decreto Supremo N° 350-2015-EF, de la Ley N° 30225 que aprueba el Reglamento de la Ley de Contrataciones del Estado N° 350-2015, y sus modificatorias.
- Ley N° 27444, Ley del Procedimiento Administrativo General.
- Ley de Presupuesto del Sector Público para el Año Fiscal 2023.
- Ley N° 27806, Ley de Transparencia y de Acceso a la Información Pública
- Resolución de la Contraloría N° 320-2006 CG que aprueba las normas de control interno.
- Directivas del Organismo Supervisor de las Contrataciones del Estado (OSCE).
- Ley N° 29783, de Seguridad y Salud en el Trabajo y su Reglamento aprobado mediante Decreto Supremo N° 005-2012-TR.
- Las referidas normas incluyen sus respectivas modificaciones, de ser el caso.

### Normas, Manuales y/o Directivas del Sistema Nacional de Programa Multianual y Gestión de Inversiones.

- Decreto Legislativo N° 1252, Decreto Legislativo que crea el sistema Nacional de Programación Multianual y Gestión de Inversiones INVIERTE PE.
- Decreto Supremo N° 104 – 2017-EF, Decreto que modifica el Reglamento del Decreto Legislativo N° 1252.
- Directiva N° 001-2017-EF/63.01, Directiva para la Programación Multianual en el marco del sistema Nacional de Programación Multianual y Gestión de Inversiones.
- Directiva N° 002-2017-EF/63.01, Directiva para la Programación Multianual en el marco del sistema Nacional de Programación Multianual y Gestión de Inversiones.
- Directiva N° 003-2017-EF/63.01, Directiva para la Programación Multianual en el marco del sistema Nacional de Programación Multianual y Gestión de Inversiones.
- Directiva N° 006-2017-EF/63.01, Directiva para la Programación Multianual en el marco del sistema Nacional de Programación Multianual y Gestión de Inversiones
- Manuales, Guías Metodológicas y Casos Prácticos de elaboración de estudios de Preinversión reaccionados con el alcance de la presente consultoría, publicados en la página Web de la Dirección General de Pláticas de Inversión del Ministerio de Economía y Finanzas.
- Las referidas normas incluyen sus respectivas modificaciones, de ser el caso.

## 6.0 UBICACIÓN Y ACCESOS AL ÁREA DEL PROYECTO

se encuentra ubicado en:

DEPARTAMENTO	: PIURA
PROVINCIA	: HUANCABAMBA
DISTRITO	: CANCHAQUE
LOCALIDAD	: CANCHAQUE
ZONA	: URBANO/RURAL

El Distrito de Canchaque está ubicado en la sección Norte de la Cordillera Occidental de los Andes a 5° 22' de Latitud Sur y 79°36' de longitud Oeste, entre las montañas de Lalaquiz, Huancabamba, Sondorillo y San Miguel de El Faique y los Valles de San Juan de Bigote y Salitral. La localidad de **CANCHAQUE** se encuentra en las siguientes coordenadas:

<b>DEPARTAMENTO:</b>	PIURA	<b>COORDENADAS UTM WGS 84</b>		
<b>PROVINCIA:</b>	HUANCABAMBA	<b>ESTE</b>	<b>NORTE</b>	<b>ELEVACIÓN</b>
<b>DISTRITO:</b>	CANCHAQUE			
<b>LOCALIDAD (es):</b>	CANCHAQUE	654461.732	9405621.180	1201.903 m.s.n.m

## 7.0 ÁREA USUARIA

El área usuaria para el desarrollo de la siguiente contratación será la **Sub Gerencia de Obras Públicas y Desarrollo Urbano Rural**.

Así mismo, la conformidad de la prestación del servicio se regula por lo dispuesto en el artículo N° 68 del Reglamento de la Ley de Contrataciones del Estado. La conformidad será otorgada por El Área Usuaría de la Municipalidad Distrital de Canchaque.

## 8.0 SISTEMAS DE CONTRATACIÓN

El presente procedimiento se rige por el sistema contratación a **SUMA ALZADA** de acuerdo con lo establecido en el expediente de contratación respectivo.

## 9.0 FUENTA DE FINANCIAMIENTO RECURSOS ORDINARIOS

## 10.0 SUBCONTRATACIÓN

La subcontratación, se realizará de acuerdo con lo señalado en el artículo 147 de RLCE.

## 11.0 DESCRIPCIÓN DEL PROYECTO

El presente Expediente Técnico corresponde al Proyecto de **“MEJORAMIENTO DEL SERVICIO EDUCATIVO DEL NIVEL PRIMARIO DE LA I.E 14477 DEL CENTRO POBLADO CANCHAQUE EN EL DISTRITO DE CANCHAQUE, PROVINCIA DE HUANCABAMBA, DEPARTAMENTO DE PIURA, CON CUI: 2576117”**, el cual comprende básicamente al mejoramiento del servicio educativo, planteando una nueva propuesta arquitectónica y estructural para mejorar los servicios educativos y de esa manera brindar educación de calidad a los niños de la localidad de Canchaque. En este proyecto se ejecutarán trabajos de mejoramiento para el local educativo primario de la localidad de Canchaque.

El proyecto contempla el mejoramiento de los servicios de educativos, mediante la reubicación y construcción de una nueva estructura, en un terreno que cubra la demanda, y las necesidades de la población con el fin del mejoramiento y el desarrollo del distrito de Canchaque.

La edificación educativa está concebida como un sistema compuesto por áreas de trabajo con actividades claramente diferenciadas, la toma de partido prioriza la diferenciación de las labores educativas, actividades de servicios generales, y actividades de servicios tomando en cuenta el emplazamiento del terreno y la jerarquía del bloques de aulas ello, con un área abierta sin rejas; así mismo se tomó en cuenta la orientación a fin de obtener la mayor iluminación natural posible durante el día y lograr ventilación cruzada permanente a través de vano alto en corredor principal y patios.

El acceso, por un lado, el ingreso de nivel primario; debido a la cartera de servicios se cuenta con amplias circulaciones y veredas públicas; por lo que la circulación de alumnos y personal docente, residuos sólidos se realizará en horarios determinados, lo que permitirá el acceso del público a los servicios del establecimiento sin cruzarse con las circulaciones técnicas antes mencionadas.

Se ha tenido especial consideración en dar una imagen más humana del establecimiento, con un espacio de recibo previo al ingreso principal, con cobertura liviana, y desarrollo de amplias áreas verdes.

Se ha considera en la concepción del proyecto la zona bioclimática establecida en la Guía de diseño de espacios educativos.

Para ello se proyecta lo siguiente:

**MODULO A:**

PRIMER NIVEL

Sala de reuniones

Dirección

Depósito de materiales

Archivo

Halla de espera

SS. HH mixto

Tópico

Consejeria

Hall

SS. HH discapacitados

SS. HH niñas

SS. HH niños

SEGUNDO NIVEL

Biblioteca

Almacén de libros

Oficina de educación física

Departamento de implementos deportivos

**MODULO B:**

PRIMER NIVEL

SUM

Despensa

Despensa de combustible

Cocina

SEGUNDO NIVEL

Aula de innovación pedagógica

Departamento de recursos TIC

Módulo de conectividad

Almacén general

**MODULO C:**

PRIMER NIVEL

Aula 01

Aula 02

Aula 03

SEGUNDO NIVEL

Aula 04

Aula 05

Aula 06

TERCER NIVEL

Aula 07

Aula 08

Aula 09

CUARTO NIVEL

Aula 10

Aula 11

Aula 12

**MODULO D:**

Guardianía

SS. HH de guardianía

#### OBRAS COMPLEMENTARIAS

Cerco perimétrico  
Área de circulación  
Cunetas de evacuación fluvial  
Veredas de circulación  
Rampas peatonales  
Gradería

#### Planteamiento arquitectónico existente



Figura 10: Construcción existente.

Fuente: Equipo Técnico

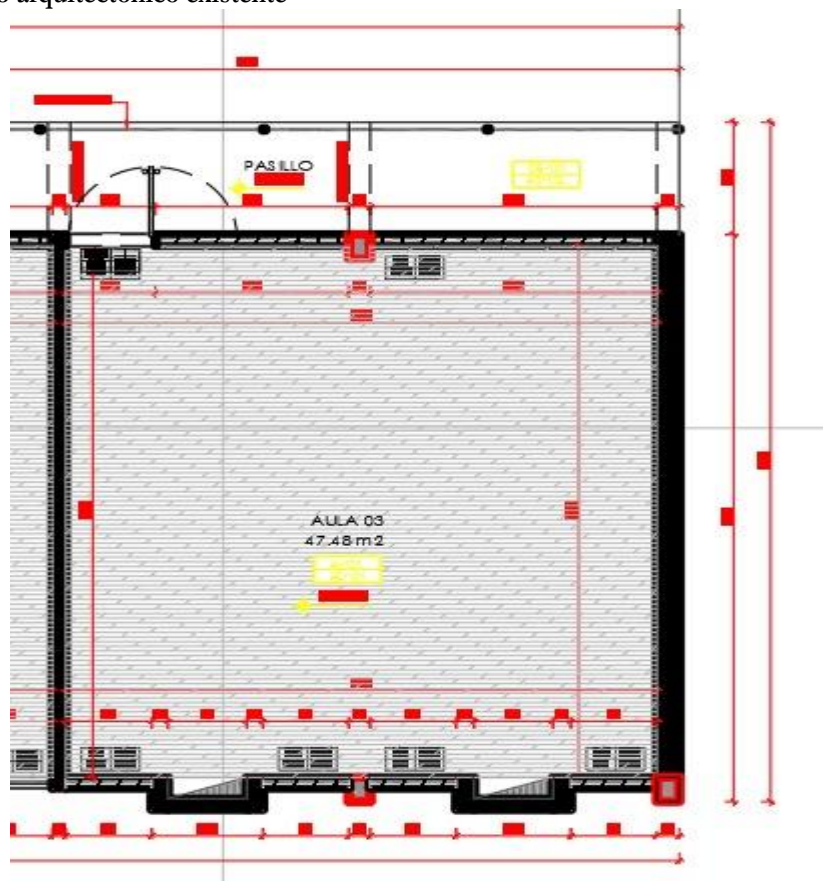

Figura 11: Construcción existente.

Fuente: Equipo Técnico



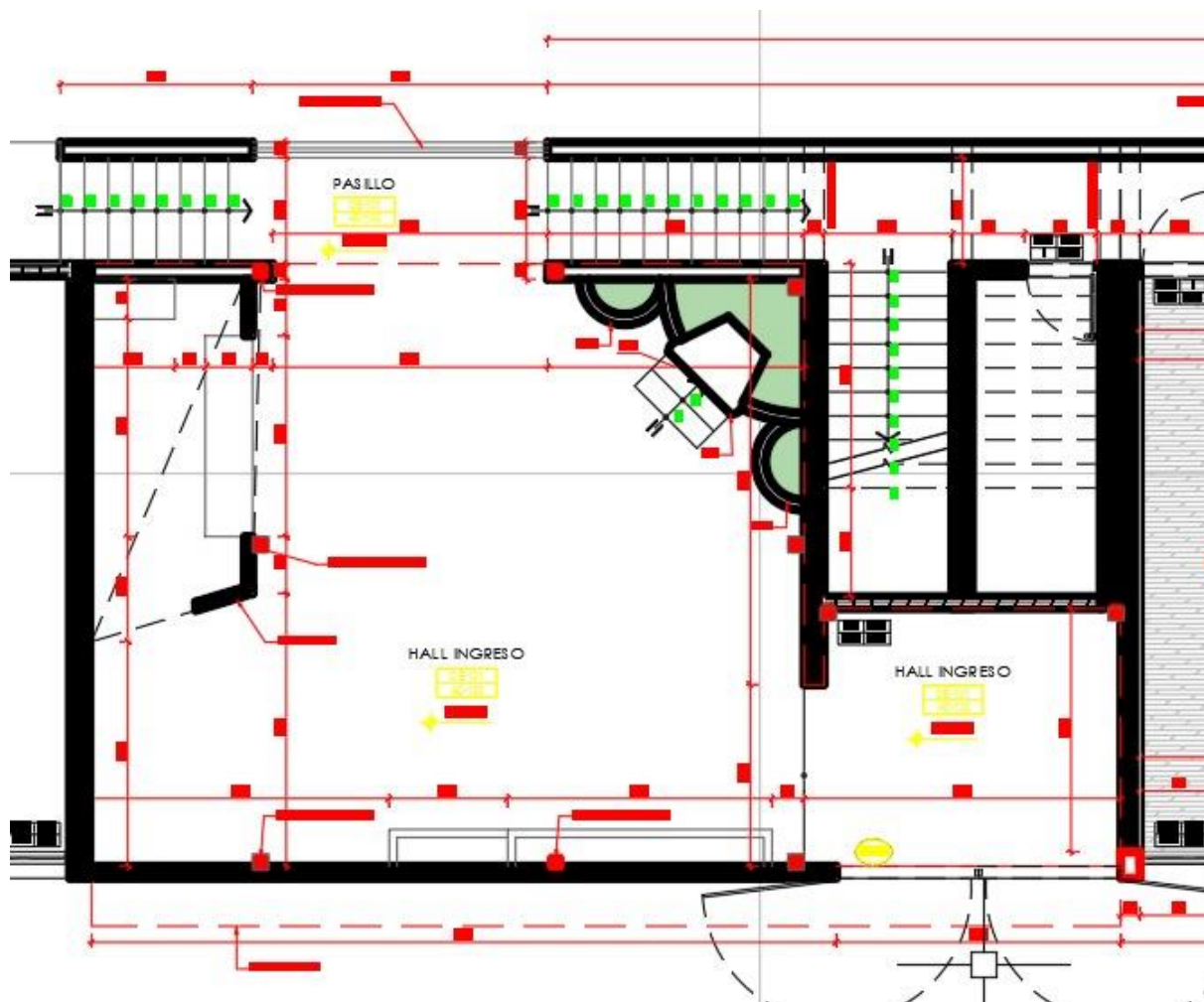

Figura 12: Construcción existente.

Fuente: Equipo Técnico



Figura 13: Construcción existente.

Fuente: Equipo Técnico

13. PROGRAMA ARQUITECTÓNICO

PROGRAMA ARQUITECTÓNICO

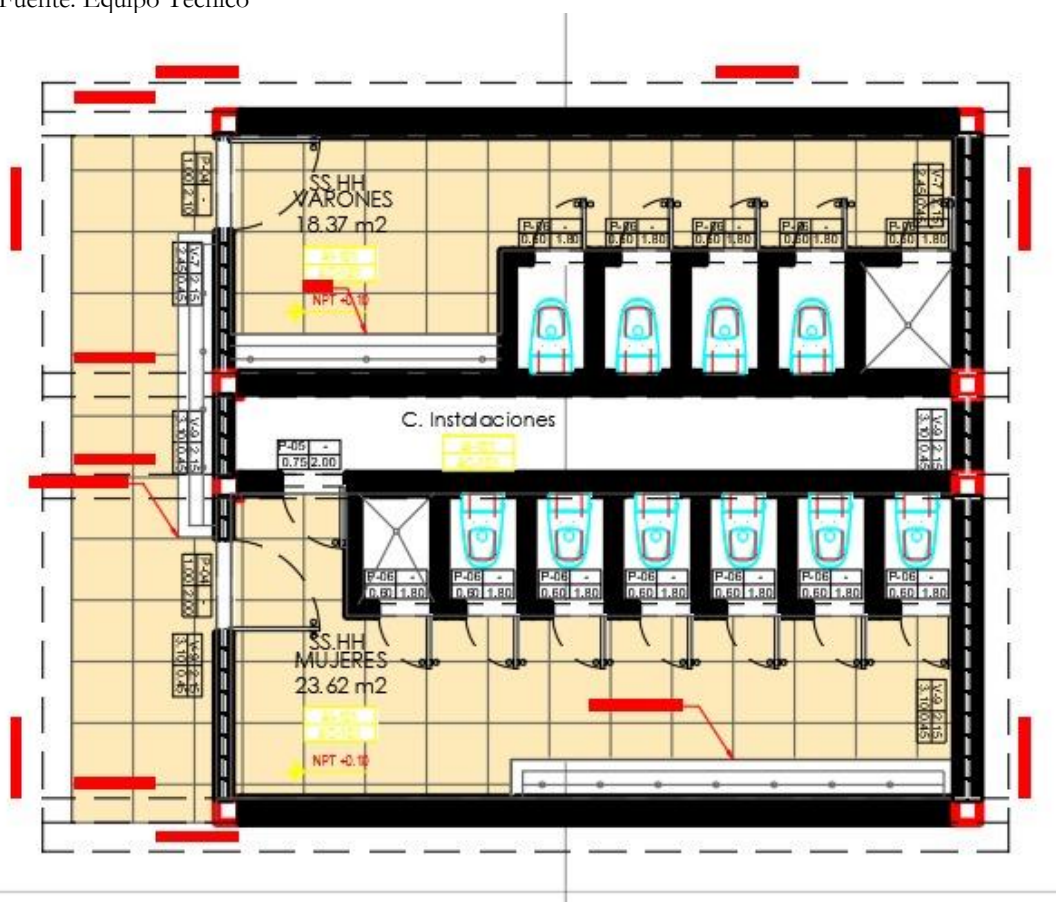
PROVINCIA HUANCABAM  
A: BA

CANCHAQUE  
DISTRITO UE

DEPARTAMENTO: PIURA

I.E. 14477

TIPO	AMBIENTE	CANTIDAD	I.O	USUARIOS	SUBTOTAL	PROYECTO	TOTAL	OBSERVACIONES	ESTADO	Aforo
AMBIENTES BÁSICOS	A	AULA 01	10	2.00	25	50.00	47.48	474.8	Existente	26
		AULA 02	1	2.00	30	60.00	71.3	71.3	Existente	31
		AULA 03	1	2.00	30	60.00	65.05	65.05	Nuevo	31
	B	BIBLIOTECA ESCOLAR	1	2.50	30	75.00	85.62	85.62	Nuevo	31
	C y D	S.U.M.	1	1.00	80	80.00	85.62	85.62	Nuevo	80
		DEPOSITO	1	1.00	3	12.84	10.00	10.00	Nuevo	1
		E	PATIO	1	Según uso	-	420.00	481.94	Nuevo	---
		F	ÁREA DE INGRESO	1	Según uso	-	50.00	64.28	Nuevo	---
	AMBIENTES COMPLEMENTARIOS	Bienestar	COCINA	1	1.00	-	15.00	10.17	Nuevo	4
			DEPOSITO DE GAS	1	-	-	6.00	4.45	Nuevo	1
			ALMACÉN DE ELEMENTOS	1	-	-	9.00	4.45	Nuevo	1
		SERVICIOS HIGIENICOS	SS.HH MUJERES	1	5.00	A040	5.00	8.39	Nuevo	8
			SS.HH HOMBRES	1	5.00	A040	5.00	8.39	Nuevo	8
			SS. DOCENTES	2	2.50	-	2.50	2.20	Existente	1
			MÓDULO DE CONECTIVIDAD	1	5.00	-	20.63	20.63	Nuevo	4
			C.MAQUINAS Y CISTERNA	1	-	-	Según proyecto	10.00	Nuevo	2
			ALMACÉN DE RESIDUOS	1	-	A010	Según proyecto	5.70	Existente	1

Cuadro N° 38. Primer grado de compatibilidad: entre ambientes del mismo tipo

Tipos de ambiente	Ámbientes referenciales compatibles
Ambiente tipo A	Aula
Ambiente tipo B	Biblioteca, JRP
Ambiente tipo C	Laboratorio de ciencias, Taller de artes visuales, Taller creativo, Taller de EJE, Taller de ciencias naturales
Ambiente tipo D	SUM, sala de danza
Ambiente tipo E	Luz natural, pintura u otro elemento decorativo que pueda ser usado para velas de disciplina deportiva. No aplica para espacios deportivos que se especifiquen para otra disciplina deportiva.
Ambiente tipo F	Se deben seguir directrices de construcción
Ambiente tipo G	Espacios de taller, espacios de almacenamiento

Fuente: Elaboración propia.

En este ambiente funcionará el aula de innovación pedagógica siendo estos compatibles en primer grado según R.V.M. 208-2019 MINEDU

Incluye 15% de Depósito

Considerando el principio de optimización señalado en N.T. Criterios Generales, dentro del S.U.M. se puede realizar actividades de alimentación.

15% Del área de S.U.M.

0.10 por alumno, no menor a 50.00 m2

Los servicios higienicos tendrán dimensiones para discapacitados



		ALMACEN GENERAL	1	10.00	-	Según proyecto	9.91	9.91		Existente	1
	MÓDULO ADMINISTRATIVO	SECRETARIA+ESPERA	1	9.50		9.50	11.99	11.99		Existente	4
		DEPOSITO DE MATERIALES DE OFICINA + ARCHIVO	1	4.00	-	4.00	6.19	6.19		Existente	1
		SALA DE REUNIONES	1	1.50	10	15.00	21.91	21.91		Existente	10
		DIRECCION	1	9.50	-	9.50	15.25	12.62		Existente	3

ÁREA TECHADA NETA

1477.81

ÁREA TECHADA TOTAL (+30% DE CIRCULACIONES Y MUROS)

1921.15

#### 14 METAS DEL PROYECTO

A continuación, se detallan las metas físicas y metas resumidas que se pretende alcanzar con la ejecución del proyecto:

Para la meta física se describe lo siguiente:

- Construcción de la infraestructura educativa
- Plan de contingencia.
- Supervisión de obra.

001	OBRAS PROVISIONALES
002	MODULO A: SUM + Biblioteca + Aula + Escalera.
003	MODULO B: Plataforma Techada.
004	MODULO C: Cuarto de bombas + Tanque Elev.
005	MODULO D: Baños.
006	OBRAS EXTERIORES

#### 15 TENENCIA LEGAL

La tenencia legal será de la Municipalidad Distrital de Canchaque.

Los beneficiarios del **PROYECTO: MEJORAMIENTO DEL SERVICIO EDUCATIVO DEL NIVEL PRIMARIO DE LA I.E 14477 DEL CENTRO POBLADO CANCHAQUE EN EL DISTRITO DE CANCHAQUE, PROVINCIA DE HUANCABAMBA, DEPARTAMENTO DE PIURA, CON CUI: 2576117**, han mostrado compromiso en hacer sostenible esta inversión y así mismo, en comprometerse a su operación y mantenimiento respectivo. Cabe recordar que dentro de las funciones y responsabilidades de los beneficiarios es de mantener bajo custodia la operación y mantenimiento de la **INFRAESTRUCTURA EDUCATIVA** del centro educativo primario de Canchaque.

#### 16. UNIDAD EJECUTORA

MUNICIPALIDAD DISTRITAL DE CANCHAQUE.

#### 17. PRESUPUESTO DE OBRA

Metrados

Los metrados serán obtenidos a partir de los diseños correspondientes, revisando para este efecto los planos de obra específicos elaborados para cada caso, siendo agrupados por partidas de acuerdo a la naturaleza de los trabajos; los que se presentan en planos generales y planos de detalle.

#### Costos Unitarios.

Los precios unitarios considerados en el presupuesto serán elaborados al mes de octubre del año 2023.

#### Precios.

Los precios de los insumos básicos serán obtenidos mediante verificaciones realizadas en el mercado de la zona del proyecto (cemento, asfalto, agregados, afirmado, acero, maderas, etc., asimismo los equipos están considerados la compra en la capital del departamento de Piura (Piura), por lo tanto, se ha considerado el costo de transporte referido como flete terrestre calculado por cada uno de los insumos.

La mano de obra será considerada teniendo en consideración los costos de construcción civil vigente (tabla salarial del 2023-2024).

### 18. VALOR REFERENCIAL

El valor total es **S/ 8,817,384.00 (NUEVE MILLONES TRECIENTOS NOVENTA Y OCHO MIL OCHO CON 00/100 SOLES)** los precios son correspondientes al mes de octubre del 2023 que incluye Infraestructura Educativa, Gastos Generales, Utilidad , Igv (18%), Mobiliario y Equipamiento, y plan de contingencia, de la siguiente manera,

COMPONENTES	INVERSION
INFRAESTRUCTURA EDUCATIVA	S/ 5,796,193.34
GASTOS GENERALES	S/ 631,785.07
UTILIDAD	S/ 289,809.67
IMPUESTO IGV 18%	S/ 1,209,201.85
MOBILIARIO Y EQUIPAMIENTO	S/ 640,394.07
PLAN DE CONTINGENCIA	S/ 250,000.00
<b>TOTAL</b>	<b>S/ 8,817,384.00</b>

Presupuesto base		
NOMBRE DE LA INVERSION: <b>MEJORAMIENTO DEL SERVICIO EDUCATIVO DEL NIVEL PRIMARIO DE LA I.E 14477 DEL CENTRO POBLADO CANCHAQUE EN EL DISTRITO DE CANCHAQUE, PROVINCIA DE HUANCABAMBA, DEPARTAMENTO DE PIURA. CON CUI N°2576117, por el monto de S/ 9,398,008.35 (NUEVE MILLONES TRECIENTOS NOVENTA Y OCHO MIL OCHO CON 35/100 SOLES)</b>		
INFRAESTRUCTURA EDUCATIVA		5,796,193.34
COSTO DIRECTO		5,796,193.34
GASTOS GENERALES (10.90% del CD)		631,785.07
UTILIDAD (5% del CD)		289,809.67
=====		
SUB TOTAL		6,717,788.08
IMPUESTO IGV 18%		1,209,201.85
=====		
COSTO TOTAL DE LA OBRA		7,926,989.93
MOBILIARIO Y EQUIPAMIENTO		640,394.25
SUPERVISION DE OBRA		396,349.50
PLAN DE CONTINGENCIA		250,000.00
=====		
TOTAL, DEL PROYECTO		9,213,733.68
COSTO DE CONTROL CONCURRENTE 2.00%		184,274.67
=====		
<b>COSTO TOTAL DE PROYECTO DE INVERSION</b>		<b>9,398,008.35</b>

#### 19. PLAZO DE EJECUCIÓN DE OBRA

Según el análisis de programación de ejecución de obra propuesta, en la cual se consideró los tiempos mínimos constructivos, el plazo de ejecución resultante es de 210 días calendarios.

#### 20. FECHA DE PRESUPUESTO

El presupuesto tiene por fecha Octubre del 2023.

#### 21. VIDA ÚTIL DEL PROYECTO

Su vida útil de este local educativo es de 20 años.

#### 22. CONCLUSIONES

Tal y como se expresa, el propósito de este documento es dar a conocer los principales alcances para el proyecto denominado **“MEJORAMIENTO DEL SERVICIO EDUCATIVO DEL NIVEL PRIMARIO DE LA I.E 14477 DEL CENTRO POBLADO CANCHAQUE EN EL DISTRITO DE CANCHAQUE, PROVINCIA DE HUANCABAMBA, DEPARTAMENTO DE PIURA, CON CUI: 2576117**, de tal manera que los trabajos a realizar se ejecuten de la mejor manera a beneficio de la población de Canchaque perteneciente al distrito de Canchaque.

#### 23. ACTIVIDADES ESPECÍFICAS DEL CONTRATISTA A CARGO DE LA EJECUCIÓN DE OBRA

A continuación, se presenta una relación de las actividades que el Contratista desarrollará durante el proceso de ejecución de la obra, sin que sea limitativa debiendo proponer en mayor amplitud y detalle su propia relación de actividades.

El Contratista deberá cumplir con la ejecución de los trabajos de acuerdo a las Normas Técnicas establecidas en el Reglamento Nacional de Edificaciones y de los procedimientos establecidos en la Ley de Contrataciones del Estado y Reglamento. La presentación de los informes mensuales de obra se tomará en cuenta de acuerdo al reglamento de la Ley de contrataciones del estado.

##### 23.1 ACTIVIDADES PREVIAS A LA EJECUCIÓN DE LAS OBRAS.

En el plazo que indica el Reglamento, se deberá presentar el Informe de Revisión del Expediente Técnico tal como lo establece el Art. 177 del Reglamento de la Ley de Contrataciones del Estado.

Emitir un Informe detallado sobre la revisión del proyecto y dar recomendaciones sobre alguna modificación que sea necesaria, con la finalidad de comunicar al a la Sub Gerencia de Estudios y Proyectos; de las omisiones y deficiencias del proyecto que originen adicionales y/o variaciones de obra.

Definir con la Supervisión, las marcas y tipos de materiales a usar, de acuerdo al Expediente Técnico del proyecto y normas técnicas de calidad. Esta actividad tiene como finalidad optimizar el Expediente Técnico, pudiendo proponer modificaciones para mejorar la calidad del proyecto original, en concordancia con los estudios de Preinversión, elaborando un informe de compatibilidad.

##### 23.2 ACTIVIDADES DURANTE LA EJECUCIÓN DE LAS OBRAS.

- El Contratista deberá presentar el Calendario Valorizado de Avance de Obra actualizado concordante con el inicio de la obra y el calendario de adquisición y utilización de insumos y equipos; así como también se deberá presentar el calendario de avance de obra en cada ampliación de plazo si hubiera, conforme dispone el Reglamento de la Ley de Contrataciones del Estado. El calendario será detallado a nivel de partidas, donde se establezca la ejecución mensual que permitan un análisis de los avances en los diferentes frentes de trabajo, debiendo ser concordante con los presentados en la oferta. El Contratista presentará al inicio de obra un diagrama PERT-CPM y un diagrama de barras (GANTT) de todas las actividades que desarrollará.
- Realizar el replanteo general de la Obra y efectuar el control topográfico durante la construcción.
- Inspeccionar la ejecución de los trabajos, de conformidad con el Proyecto, Especificaciones Técnicas y reglamentación vigente.
- Recomendación sobre cambios y modificaciones del Proyecto original, así como de diseños complementarios necesarios, previa conformidad de la Supervisión.

- Cumplir con la Programación y Avance de Obra.
- Realizar los ensayos de control de calidad que sean necesarios.
- Realizar el control de calidad de los trabajos que sean requeridas durante la ejecución de las obras.
- Presentar oportunamente los informes mensuales de valorización de las obras, según presupuesto contratado; así como de los presupuestos adicionales y deductivos, sustentándolos con la documentación técnico-administrativa que los respalde (INCLUYENDO LA HOJA DE CÁLCULO DE METRADOS REALMENTE EJECUTADOS) realizando las respectivas amortizaciones del adelanto directo y de materiales de haberlos solicitado.
- Control de la seguridad de la obra y mantenimiento del tránsito peatonal y vehicular durante la ejecución de la obra.
- Remisión de los Informes Especialistas, cuando la Supervisión los requiera o las circunstancias lo determinen.
- Vigilancia de que las obras se mantengan bien iluminadas durante los posibles trabajos nocturnos.
- El Contratista deberá elaborar la curva “S” relacionado con su calendario valorizado.
- Obtener los permisos, licencias y documentación necesaria para el inicio de los trabajos.
- Recibir la entrega de terreno por parte de la Entidad; realizar la ejecución del trazo topográfico. El Contratista deberá cautelar la no afectación de áreas arqueológicas, propiedades privadas y del medio ambiente. En caso de ocurrir estos eventos, el Contratista realizará las correspondientes regularizaciones.
- Construir las instalaciones provisionales según el expediente técnico.
- El Contratista deberá ejecutar las partidas, cuidando que estas se ajusten a los planos del Expediente Técnico y a sus especificaciones técnicas.
- Cumplir con la utilización del Adelanto directo, cuyo propósito es la movilización de equipo y gastos iniciales en la ejecución del Contrato de Obra.
- Cumplir con el almacenamiento adecuado de todos los materiales e insumos a utilizar en la ejecución de la obra.
- Cuando la ejecución de las partidas lo requiera, el Contratista para dar inicio a los trabajos, deberá solicitar autorización al Supervisor de la Obra.
- El Contratista en la adquisición de los suministros requeridos para la obra, deberá tener en cuenta que, estos cumplan con las características técnicas y especificaciones del fabricante y con las normas técnicas nacionales e internacionales, controlando asimismo la calidad de todos los materiales y elementos que se emplearán en la obra y equipamiento respectivo, así como la instalación, colocación y funcionamiento de los mismos, realizando los ensayos apropiados y necesarios, según las especificaciones técnicas.
- Renovar oportunamente la vigencia de las Cartas Fianza del Contratista, así como las Pólizas de Seguros correspondientes.
- Realizar los ensayos de laboratorio y/o pruebas de campo, según las normas que regirán las verificaciones, para garantizar la calidad de los materiales y/o equipos a utilizar, a tenor del Contrato de Obra.
- Cumplir con la Programación y Avance de Obra a través de un Cronograma PERT-CPM y Diagrama de Barras con el detalle suficiente de cada una de las actividades desde el inicio hasta su conclusión, incidiendo en la Ruta Crítica.
- Realizar mediante pruebas las Canteras a emplear y solicitar su aprobación.
- Solicitar a la Supervisión donde deben realizarse las pruebas de campo (Pruebas Mecánica de Suelos, Concreto y Materiales) y estar presente durante la extracción de muestras y testigos.
- El Contratista deberá presentar inmediatamente los informes sobre accidentes y hechos que determinen o puedan determinar perjuicios a terceros y/o a propiedades.
- Informar al Supervisor, sobre el retiro de cualquier miembro del personal del Contratista.
- Cumplir con los pagos a ESSALUD, AFP y otros tributos, de acuerdo a lo estipulado en el Contrato de Obra.
- Elaborar los Metrados y presentar el informe mensual de obra (valorización), solicitando a la Supervisión su aprobación y trámite correspondiente para su pago.
- Sustentar técnicamente los cambios y/o modificaciones de obra, que se requieran ejecutar durante la construcción de estas, para su autorización correspondiente.
- Presentar oportunamente las solicitudes sobre ampliaciones de plazo.
- Elaborar y presentar los informes mensuales y los Informes Especiales cuando la entidad los solicite o las circunstancias lo determinen.
- Presentar la Liquidación Final del Contrato, solicitando su aprobación o consentimiento en caso de así corresponder.

### 23.3 PROCEDIMIENTOS DE CONTROL

- EL Contratista adoptará los procedimientos necesarios para que la Supervisión pueda realizar un efectivo Control técnico de las actividades relacionadas con la ejecución de la obra.
- Los laboratorios en los cuales se ejecutarán los ensayos no rutinarios, deberán ser de conocimiento del Supervisor de la Obra.
- EL Contratista será responsable directo del diseño y de las pruebas que resulten necesarias según lo establecido en el Expediente Técnico.
- EL Contratista presentará los certificados de calidad que garanticen la calidad de los aceros estructurales, los concretos ejecutados y la calidad que requiere el proyecto, en tal sentido los resultados finales del control deben estar dentro de los parámetros exigidos. En los casos en que no se cumplan las condiciones solicitadas, la Inspección definirá los trabajos necesarios a efectuar para llegar a resultados óptimos, siendo estos trabajos por cuenta del Contratista, no correspondiéndole pago, reintegro o compensación alguna por dichos trabajos, toda vez que el Contratista está en la obligación de terminar correctamente el trabajo.

#### Revisión del Expediente Técnico

- Revisión del Expediente Técnico, por cada una de las especialidades, disposiciones de las obras de infraestructura terreno para la obra y revisión de los puntos críticos.

#### Ejecución de Obra

- Recepción del terreno donde se ejecutará la obra, obtención de permisos y de la documentación necesaria para el inicio de las obras.
- Mantener actualizada las cartas fianzas y las pólizas de seguro del contratista
- Custodia del cuaderno de obra durante todo el proceso de construcción
- Realizar el replanteo de la obra, niveles y superficies, de acuerdo con los diseños de detalle
- Realizar el control de calidad de las obras según lo señalado en el Expediente Técnico
- Cumplimiento de las especificaciones técnicas
- Realizar de ser el caso, consultas de interpretación de planos, especificaciones, pruebas y/o ensayos
- Elaboración e implementación del Plan de Gestión de Calidad para la construcción de las obras
- Cumplimiento del contrato de construcción
- Cumplimiento de los plazos parciales y totales pactados para la construcción
- Intensificar de ser el caso las labores que estén atrasadas o suspender las que no estén contempladas o que se estén ejecutando sin cumplir las especificaciones
- Cumplir con las normas ambientales
- Cumplir con las normas de seguridad
- Proveer los equipos y el personal propuesto por el Contratista
- Gestión ante organismos por posibles afectaciones que genere la construcción de las obras
- Cumplir con el recurso humano ofrecido según propuesta
- Cuidar que la calibración y mantenimiento de los equipos utilizados estén operativos
- Valorizar mensualmente los avances de obra
- Aceptar las recomendaciones y sugerencias del Supervisor con relación a los cambios o modificaciones de los procesos constructivos
- Presentar los planos de obra terminada
- Participar en las reuniones periódicas con el Supervisor y con la GDUR
- Mantener en óptimas condiciones de limpieza, por donde se realiza el tránsito de todas las vías que el contratista utilice para la ejecución de la obra.

#### Recepción de la Obra e Informe Final

- Recepción de Obra
- Informe Final de liquidación de obra
- Presentación de los Planos de replanteo.

### 23.4 ACTIVIDADES DE RECEPCIÓN DE LA OBRA, INFORME FINAL, LIQUIDACIÓN DE OBRA Y LIQUIDACIÓN DE CONTRATO.

En la fecha de la culminación de la obra, el residente anota tal hecho en el cuaderno de obras y solicita la recepción de la misma. El inspector o supervisor, en un plazo no mayor de cinco (5) días posteriores a la

anotación señalada, corrobora el fiel cumplimiento de lo establecido en los planos, especificaciones técnicas y calidad, de encontrarlo conforme anota en el cuaderno de obra y emite el certificado de conformidad técnica, que detalla las metas del proyecto y precisa que la obra cumple lo establecido en el expediente técnico de obra y las modificaciones aprobadas por la Entidad, remitiéndolo a esta dentro de dicho plazo. De no constatar la culminación de la obra anota en el cuaderno de obra dicha circunstancia y comunica a la Entidad, en el mismo plazo.

Dentro de los dos (2) días hábiles siguientes a la recepción del certificado de conformidad técnica, la Entidad designa un comité de recepción. El comité está integrado, cuando menos, por un representante de la Entidad, necesariamente ingeniero o arquitecto, según corresponda a la naturaleza de los trabajos, y todo lo descrito en el Art. 93 del Decreto Supremo 148-2019-PCM

### **23.5 Recursos Que Proporcionara La Entidad Con Otros Sectores**

La Entidad proporcionará apoyo al Contratista en las coordinaciones que realice éste con otros sectores, para la ejecución de la Obra. Entregándole además la información necesaria del Expediente Técnico de Obra y/o otra documentación de importancia

## **24. OBLIGACIONES DE LA ENTIDAD**

### **DE LOS ADELANTOS**

La Entidad entregará adelantos directos y adelantos de materiales o insumos, conforme a lo estipulado en el artículo 180°, 181° y 182° del RLCE.

#### **ADELANTO DIRECTO.**

La entidad otorgará para el presente procedimiento un adelanto directo que no excederá el 10% del valor referencial del contrato, a solicitud del contratista en un plazo que no será mayor a ocho (8) días después de la firma del contrato, pasado el plazo establecido no procederá el adelanto directo. El contratista debe presentar una garantía por adelantos mediante CARTA FIANZA Y/O POLIZA DE CAUSIÓN emitida por idéntico monto y comprobante de pago correspondientes, la Entidad debe entregar el monto solicitado dentro de los siete (7) días contados a partir del día siguiente de recibida la solicitud del contratista de acuerdo al artículo 181 del RLCE.

#### **ADELANTO PARA MATERIALES.**

La entidad otorgará para el presente procedimiento un adelanto para materiales que no excederá el 20% del valor referencial del contrato, a solicitud del contratista después del iniciado el plazo de ejecución contractual.

Para el otorgamiento del adelanto para materiales, insumos equipamiento o mobiliarios debe tenerse en cuenta lo dispuesto en el Decreto Supremo N.º 011-79-VC y sus modificatorias, ampliatorias y complementarias.

No procede el otorgamiento del adelanto para materiales e insumos en los casos en que las solicitudes correspondientes sean realizadas con posterioridad a las fechas señaladas en el calendario de adquisición de materiales e insumos. La amortización del adelanto para materiales e insumos se realiza de acuerdo con lo dispuesto en el Decreto Supremo No 011-79-VC y sus modificatorias, ampliatorias y complementarias.

El contratista deberá adjuntar a su solicitud la garantía por adelantos mediante CARTA FIANZA Y/O POLIZA DE CAUCION y el comprobante de pago respectivo.

### **RECURSOS QUE PROPORCIONARA EL GOBIERNO REGIONAL DE PIURA AL CONTRATISTA**

El Gobierno Regional de Piura proporcionará apoyo al CONTRATISTA en las coordinaciones que realice éste con otros sectores, para la ejecución de la obra y toda la información necesaria de manera que permita al Contratista desarrollar normalmente las actividades indicadas en los Alcances del contrato de obra.

## **25. OBLIGACIONES Y RESPONSABILIDADES DEL CONTRATISTA**

### **25.1 OBLIGACIONES DEL CONTRATISTA**

Sin exclusión de las obligaciones que corresponden, conforme a los dispositivos legales vigentes y que son inherentes como tal, entre otros, el Contratista se obliga a:

Impacto Ambiental



El Contratista deberá desarrollar sus labores teniendo en cuenta lo establecido en el Sistema Nacional de Evaluación de Impacto Ambiental.

#### **Reglamentos Técnicos, Normas Metrológicas y/o Sanitarias**

El Contratista desarrollara sus labores teniendo en cuenta los criterios recomendados en el Reglamento Nacional de Edificaciones., Reglamento Nacional de Electricidad, Reglamento Nacional de Pavimentos, Reglamento Nacional de metrados.

#### **Confidencialidad**

La Contratista deberá resguardar toda información relacionada a la ejecución de la obra, manteniendo la confidencialidad y reserva absoluta en el manejo de información a la que se tenga acceso y que se encuentre relacionada con dicha ejecución, quedando prohibido revelar dicha información a terceros.

En tal sentido, el Contratista deberá dar cumplimiento a todas las políticas y estándares definidos por la Entidad, en materia de seguridad de la información. Dicha obligación comprende la información que se entrega, como también la que se genera durante la realización de las actividades y la información producida una vez que se haya concluido la ejecución de la obra.

#### **Así mismo el Contratista tendrá responsabilidad sobre:**

- Elaborar el Calendario de Avance de Obra (CAO), que el Contratista deberá presentar a la firma del Contrato.
- Cumplir que los trabajos se ejecuten de acuerdo a los Planos, Especificaciones Técnicas y en general con toda la documentación que conforma el proyecto, cumpliendo con las Normas de Construcción y reglamentación vigente.
- Garantizar la calidad de los materiales a utilizar en las obras las cuales deben cumplir con las Especificaciones Técnicas.
- Cumplir con el Avance de las Obras a través de un Diagrama PERT-CPM y/o Diagrama de Barras con el detalle suficiente de cada una de las actividades desde el inicio hasta su conclusión.
- El Contratista debe cumplir con las normas de seguridad durante los hitos de supervisión, tanto del tráfico, como del personal involucrado en las obras, que deberán reflejarse en la toma fotográfica respectiva.
- Cumplir con la calidad y cantidad de los materiales y equipos establecidos en el Expediente Técnico de la obra.
- Durante la etapa previa a la Obra, ejecución de obra y Recepción de Obra, EL CONTRATISTA tomará en cuenta para la conservación ambiental, las medidas ambientales exigidas en el Estudio y Especificaciones Técnicas del Proyecto.
- Realizar los trazos y niveles topográficos en general.
- Presentar oportunamente, los informes y/o expedientes sobre adicionales, deductivos, ampliaciones de plazo, dentro del período previsto en la normatividad vigente Ley N° 30225 y su Reglamento.
- Comunicar a través del Residente de Obra (vía cuaderno de obra) la culminación de los trabajos y solicitar la Recepción de Obra.
- Elaborar el Informe Final de Liquidación de Obra.
- Con la finalidad de alcanzar la calidad técnica especificada en el expediente, el Contratista realizará los ensayos de campo y laboratorio necesarios, tanto para los suelos, concretos, y otros materiales que se utilicen en la obra contratada.
- El supervisor será responsable de la debida y oportuna administración de riesgos durante todo el plazo de ejecución de la obra contratada.
- Asegurar la seguridad y mantenimiento del tráfico durante la ejecución de la obra. El Contratista dispondrá que las normas de seguridad vigentes para trabajos de construcción (diurnos o nocturnos), sean cumplidas estrictamente, a fin de evitar la ocurrencia de accidentes.
- Revisar y verificar el Expediente Técnico. Esta actividad tiene como finalidad optimizar el Expediente Técnico, pudiendo proponer modificaciones para mejorar la calidad del proyecto original, en concordancia con los estudios de Pre-inversión, declarados viables.
- Presentar el Calendario Valorizado de Avance de Obra actualizado concordante con el inicio de la obra; y el calendario de adquisición y utilización de insumos y equipos. Deberá presentar el calendario detallado a nivel de partidas, donde se establezca la ejecución mensual que permitan un análisis de los avances en los diferentes frentes de trabajo, debiendo ser concordante con los presentados en la oferta.
- Elaborar la curva "S" relacionado con el calendario valorizado.
- Gestionar y obtener los permisos, licencias y documentación necesaria para el inicio de los trabajos.

- Recepcionar la entrega de terreno; realizar la ejecución del trazo topográfico, solicitando su aprobación al Supervisor, y de ser el caso informar sobre las variaciones habidas y recomendar las acciones a tomar. En esta etapa también el Contratista deberá cautelar de no afectar de áreas arqueológicas, propiedades privadas y del medio ambiente. En caso de ocurrir estos eventos, el Contratista realizará las correspondientes regularizaciones.
- Cumplir con la norma G.050 Seguridad durante la Construcción del RNE (Reglamento Nacional de Edificaciones).
- Cumplir con la calidad de los procesos constructivos mediante formatos de aseguramiento de calidad y enmarcados en el RNE (Reglamento Nacional de Edificaciones) GE 030 Calidad en la Construcción.
- De ser el caso construir las instalaciones provisionales, que incluya oficinas y servicios higiénicos para el Contratista y Supervisión, servicios higiénicos y comedores, para el personal obrero y almacenes para materiales, equipos y herramientas.
- Cumplir con la ejecución de las partidas en todo momento, en forma permanente y en todas sus etapas, verificando que se ajusten a los planos del Expediente Técnico y a sus especificaciones técnicas.
- Utilizar adecuadamente el Adelanto Directo que se le entregará, cuyo propósito es la movilización de equipo y gastos iniciales en la ejecución del Contrato de Obra.
- Utilizar adecuadamente el Adelanto de Materiales que se le entregará, cuyo propósito es la adquisición de materiales según el cronograma aprobado.
- Almacenar adecuadamente todos los materiales e insumos a utilizar en la ejecución de la obra.
- Solicitar de ser el caso al Supervisión cada vez que deba dar inicio a los trabajos.
- Adquirir los materiales e insumos requeridos para la obra, garantizando que cumplan con las características técnicas y especificaciones del fabricante y con las normas técnicas nacionales e internacionales, priorizando la calidad de todos los materiales y elementos que se emplearán en la obra y equipamiento respectivo, así como la instalación, colocación y funcionamiento de los mismos, adjuntando los certificados de calidad de los materiales y equipos, según las especificaciones técnicas del expediente técnico
- Levantar las observaciones que realice el Comité de Recepción de Obra.
- Reemplazar aquellas estructuras, materiales o equipos defectuosos que no cumplan con los requisitos señalados en las Especificaciones Técnicas y/o en el Contrato de Obra, optando por su reparación, remoción o reemplazo.
- Mantener vigente las Cartas Fianza (Fiel Cumplimiento, Adelanto Directo y Adelanto de Materiales), reemplazándolas antes de su vencimiento con quince (15) días de anticipación, así como las Pólizas de Seguros correspondientes.
- Participar en los ensayos de laboratorio y/o pruebas de campo, según las normas que regirán las verificaciones, para garantizar la calidad de los materiales y/o equipos a utilizar, a tenor del Contrato de Obra.
- Cumplir con la Programación y Avance de Obra a través de un Cronograma PERT - CPM y Diagrama de Barras con el detalle suficiente de cada una de las actividades desde el inicio hasta su conclusión, incidiendo en la Ruta Crítica.
- Realizar las pruebas de las Canteras a utilizar, solicitando al Supervisor su aprobación para su empleo en obra.
- Comunicar a la Supervisión cuando y donde deben realizarse las pruebas de campo (Pruebas Mecánica de Suelos, Concreto, Materiales, mobiliario a adquirir, etc.) y estar presente durante la extracción de muestras y testigos.
- Presentar de inmediato al Supervisor los informes sobre accidentes y hechos que determinen o puedan determinar perjuicios a terceros y/o a propiedades.
- Informar a la Supervisión, sobre el retiro y/o cambio de cualquier miembro del personal del Contratista.
- Presentar un reporte mensual sobre las obligaciones acumuladas por pagos a ESSALUD, AFP y otros tributos, de acuerdo con lo estipulado en el Contrato de Obra.
- Cumplir con el avance de la curva "S".
- Presentar los metrados al Supervisor para su su valorización, solicitando su aprobación y pago correspondiente.
- Sustentar técnicamente a la Supervisión los cambios y/o modificaciones de obra, que se requieran ejecutar durante la construcción de las mismas, para su autorización correspondiente.
- Presentar oportunamente a la Supervisión las solicitudes sobre ampliaciones de plazo y solicitando su aprobación o rechazo, dentro de los plazos que establece el Reglamento de la Ley de Contrataciones del Estado.



- Presentar los planos post construcción, antes de la Recepción de Obra de acuerdo a los trabajos realmente ejecutados. La Supervisión suscribirá y remitirá esta documentación al Comité de Recepción de la obra, la misma que también estará suscrita por el Ing. Residente y/o el representante legal del Contratista.
- Presentar, posterior a la Recepción de Obra, el Informe Final de Liquidación de Obra, donde se indique, entre otros, los Metrados post construcción de acuerdo a los trabajos realmente ejecutados, los planos post construcción, el resumen estadístico del control de calidad de la obra ejecutada, una declaración jurada de haber cumplido con las disposiciones técnicas y legales durante la construcción de la obra. Se presentará un cuadro donde consten los Metrados contractuales, los correspondientes a los adicionales, deductivos y los realmente ejecutados por cada partida.
- Levantar las observaciones que se detecten en la recepción de la obra.
- Elaborar el Manual de Operación y Mantenimiento de las obras ejecutadas, lo que deberá realizarse oportunamente y en concordancia con la recepción final de obra.

## 25.2 RESPONSABILIDADES DEL CONTRATISTA

- El CONTRATISTA, será responsable de los alcances contractuales que le ha correspondido desempeñar, durante un periodo de Siete (07) años contados a partir de la recepción de obra, según lo dispuesto en el numeral 40.4 del Art. 40° del Texto Único Ordenado de la Ley de Contrataciones del Estado Decreto Supremo N° 082-2019-EF Ley de Contrataciones del Estado. Además, se debe cumplir lo dispuesto en los numerales 2) y 3) del artículo 1774 del Código Civil; de acuerdo con lo estipulado en el Artículo 40° de la Ley de Contrataciones del Estado.
- El CONTRATISTA, será responsable de la calidad de los trabajos ejecutados, y de velar que las obras se ejecuten con óptima calidad.
- EL CONTRATISTA será responsable de las modificaciones que efectúe para optimizar y mejorar la calidad del Proyecto original.
- El CONTRATISTA será responsable de la entrega de las valorizaciones, de la entrega de la documentación para la Liquidación de la Obra, en los plazos y condiciones fijados en el Contrato.
- El CONTRATISTA cumplirá con los Programas de Avance de Obra, debiendo adoptar las medidas necesarias para lograr su cumplimiento. Asimismo, deberá cumplir con las normas de seguridad e higiene.
- El CONTRATISTA deberá cumplir con la presentación oportuna del Expediente Técnico que sustente los Presupuestos adicionales o deductivos, que se originen por modificaciones del Proyecto Original de la Obra Contratada. Estos presupuestos deben ser suscritos por el SUPERVISOR y el Representante del Contratista.
- EL CONTRATISTA cumplirá con la Amortización del Adelanto Directo y Adelanto de Materiales otorgados en las valorizaciones mensuales de la Obra.
- Según el tipo de infracción que cometa el Supervisor de obra estará sometido a lo establecido en el Art. 50° del Texto Único Ordenado de la Ley de Contrataciones del Estado Decreto Supremo N° 082-2019-EF Ley de Contrataciones del Estado.

## 26. DOCUMENTACIÓN Y CONTENIDO DE LA INFORMACIÓN QUE DEBERÁ PRESENTAR EL CONTRATISTA DURANTE LA EJECUCIÓN DEL CONTRATO DE OBRA

EL CONTRATISTA deberá presentar a la Supervisión o a la Entidad la siguiente documentación, durante la ejecución del contrato de obra:

### 26.1 INFORME INICIAL DE REVISIÓN DEL EXPEDIENTE TÉCNICO (1 Original + 2 Copia + 1 CD)

El CONTRATISTA deberá presentar en el plazo establecido en el Art. 177 del Reglamento de la Ley de Contrataciones del Estado; así mismo deberá revisar de manera diligente el expediente técnico en todas sus especialidades indicando alguna omisión de información o incompatibilidad entre los documentos de las especialidades de tal manera pueda advertir posibles prestaciones adicionales, mayores metrados, reducciones, menores metrados entre otros; formulando conclusiones y recomendaciones, con las complementaciones y/o modificaciones respectivas, indicando los adicionales y/o deductivos que se formularán dentro del período de ejecución, así como la definición y tipos de materiales a usar.

El CONTRATISTA deberá emitir el informe teniendo en cuenta como mínimo las siguientes consideraciones:

1. Datos Generales del Proyecto.
2. Revisión del Expediente Técnico.

- 2.1. Revisión de Estudios Básicos (Mecánica de suelos, Topografía, Gestión de Riesgos, etc.)
- 2.2. Revisión de Memoria de cálculo (Estructuras, Inst. Eléctricas, Inst. Sanitarias)
- 2.3. Revisión de Especificaciones Técnicas Generales y Específicas.
- 2.4. Revisión de Sustento de Metrados.
- 2.5. Revisión de Presupuesto, APU, Relación de Insumos y FF.PP.
- 2.6. Revisión de planos de las especialidades.
3. Reconocimiento del terreno.
4. Compatibilidad y verificación de terreno vs Expediente Técnico.
5. Conclusiones
6. Recomendaciones.

*Nota:*

*La elaboración diligente del informe de revisión del Expediente Técnico será de estricta responsabilidad del Contratista, por lo que su presentación resulta fundamental y obligatoria para el desarrollo del proyecto. La demora y/o no presentación del mismo será causal de penalidad descrita en el ítem 08 de las condiciones Específicas, así como también la emisión de un informe de revisión con contenido fuera de contexto normativo vigente, que haga incurrir a la entidad en error administrativo y/o perjuicio económico, alterando plazos y/o otorgando prestaciones adicionales innecesarias.*

## **26.2 INFORME DE VALORIZACIÓN DE OBRA (1 Original + 2 Copia + 1 CD)**

El CONTRATISTA será responsable por la documentación que alcance al Supervisor debiendo revisar cada uno de los documentos alcanzados en la misma, teniendo en cuenta la estructura de valorización establecida en el contrato del contratista.

El CONTRATISTA deberá tener en cuenta las consideraciones mínimas de la valorización mensual; el periodo de valorizaciones es mensual, demás el consultor deberá agregar a dicha valorización los siguientes documentos:

**Documentación Técnica** (*Visada por los responsables técnicos y administrativos de la ejecución de la obra, según corresponda*):

- 1. Informe del Representante Legal o Común de la Empresa Contratista Ejecutora de la Obra, dirigida al Inspector/Supervisor, alcanzándole la valorización para su revisión y aprobación.**
  - 1.1. Carta del Representante Legal o Común de la Empresa Contratista, dirigida al inspector/supervisor, alcanzándole la valorización para su revisión y aprobación.
  - 1.2. Informe del Residente de Obra, dirigida al Representante Legal o Común de la Empresa Contratista, alcanzándole la valorización para su revisión y aprobación.
  - 1.3. CD, con la información contenida en la valorización correspondiente con archivos en formato editable.
- 2. Factura indicando el detalle y monto a cancelar de la valorización correspondiente.**
- 3. Valorización, respetando el orden siguiente:**
  - 3.1. Planilla de Metrados a Valorizar.
  - 3.2. Valorización Técnica Financiera.
  - 3.3. Ejecutado vs Programado.
  - 3.4. Avance Porcentual % Programado vs % Ejecutado.
  - 3.5. Avance Financiero Programado vs Ejecutado.
  - 3.6. Determinación del Coeficiente de reajuste "K".
  - 3.7. Cálculo de Reajuste.
  - 3.8. Cálculo del Reintegro del Reajuste.
  - 3.9. Amortización de Adelanto Directo.
  - 3.10. D.R.N.C.P.A.D.
  - 3.11. Amortización de Adelanto de Materiales.
  - 3.12. D.R.N.C.P.A.M.
  - 3.13. Control General Financiero de Obra.
  - 3.14. Resumen General.
  - 3.15. Datos Generales de Obra.
- 4. Informe Técnico Mensual de los profesionales propuestos por el Contratista.**
- 5. (Sello y firma del profesional en todos los folios de su informe).**
  - 5.1. Ingeniero Mecánica de Suelos y Especialista de Laboratorio
  - 5.2. Ing. Estructural.
  - 5.3. Arquitecto.

- 5.4. Ing. Sanitario
- 5.5. Ingeniero Mecánico Eléctrico
- 5.6. Ing. De Impacto Ambiental.
- 6. **Cronograma de Obra VIGENTE**, reprogramado a la fecha de inicio de ejecución o a la fecha de actualización y/o a la fecha del acelerado de Obra, indicando la Ruta Crítica.
- 7. **Presupuesto de Obra.**
  - 7.1. A Suma Alzada: Presupuesto de Expediente Técnico con los Precios Unitarios.
- 8. **Gastos Generales y Utilidades:**
  - 8.1. A Suma Alzada: Gastos Generales y Utilidades de acuerdo a Expediente Técnico.
- 9. **Fórmula Polinómica visada por el Residente de Obra y Hoja de publicación de los índices unificados donde se indique el mes de publicación.**
- 10. **Contrato de Obra.**
  - 10.1 Copia de Contrato de Obra.
  - 10.2 Copia de Personal Propuesto por el Contratista.
- 11. **Entrega de Terreno.**
  - 11.1. Copia del Acta de Entrega de Terreno.
  - 11.2. Copia del Acta de Inicio de Obra.
  - 11.3. Copia de Acta de Suspensión de Obra. (de corresponder)
  - 11.4. Copia de Acta de Reinicio de Obra. (de corresponder)
- 12. **Copia de las Cartas Fianza de Fiel Cumplimiento, Adelanto Directo, Adelanto de Materiales vigente.**
  - 12.1. Copia de la Carta Fianza de Fiel Cumplimiento vigente.
  - 12.2. Copia de la Carta Fianza de Adelanto Directo vigente. (de corresponder)
  - 12.3. Copia de la Carta Fianza de Adelanto de Materiales e Insumos vigente. (de corresponder)
- 13. **Comprobante de pago de Adelantos (copia legible).**
  - 13.1. Comprobante de pago de Adelanto Directo. (de corresponder)
  - 13.2. Comprobante de pago de Adelanto para Materiales e Insumos. (de corresponder)
- 14. **Asientos de Cuaderno de Obra del mes valorizado. (Copia legible) ya sea digital o físico.**
- 15. **Certificado de no adeudo por consumo de Agua. (en los casos que corresponda será de forma obligatoria) (copia legible).**
- 16. **Constancias de Pagos debidamente visados en original por el contador/administrador, o quien haga sus veces, de la Empresa Contratista: (copia legible).**
  - 16.1. ESSALUD.
  - 16.2. SCTR.
  - 16.3. AFP.
  - 16.4. SENCICO.
  - 16.5. CONAFOVISER.
  - 16.6. SUNAT / RETENCIONES 5TA CATEGORIA.
  - 16.7. OTROS (de corresponder)
- 17. **Fotocopia de libros de Planillas del Personal de la Obra. (copia legible).**
- 18. **Certificados de Control de Calidad: (según corresponda) - (copia legible).**
  - 18.1 . Certificados de Calidad de materiales.
  - 18.2 . Certificados de Calidad del equipamiento.
  - 18.3 . Densidad de campo y grado de compactación.
  - 18.4 . Resistencia a la compresión.
  - 18.5 . Otros (de corresponder)
- 19. **Fotografías impresas y en magnético de los avances en las diferentes etapas del proyecto.**

**20. Resoluciones de Obra (copia legible).**

- 20.1. Resoluciones de Adicional de Obra. (de corresponder)
- 20.2. Resoluciones de Ampliación de Plazo. (de corresponder)
- 20.3. Resoluciones de Cambio de Profesional propuesto. (de corresponder)

**21. Copia de Cartas y autorizaciones (copia legible).**

- 21.1. Autorizaciones de los Depósitos de Material Excedente (DME).
- 21.2. Autorizaciones de Uso Canteras (AUC).

**22. Información de Levantamiento Topográfico (data completa en primera valorización)**

**26.3 INFORME FINAL (1 Original + 1 Copia + 1 CD)**

El CONTRATISTA presentará el informe final de Liquidación de Obra dentro de un plazo de sesenta (60) días o el equivalente a un décimo (1/10) del plazo vigente de ejecución de la obra, el que resulte mayor, contado desde el día siguiente de la recepción de la obra. La documentación que presentará el supervisor posteriormente a la ejecución de la obra será la siguiente:

**a) Informe Técnico**

- ✓ Ficha de resumen ejecutivo de ejecución de obra
- ✓ Un CD debidamente rotulado con el nombre del proyecto, asunto, fecha de grabación; en donde estará grabada toda la información del informe a presentar.
- ✓ Memoria descriptiva
- ✓ Diseño y Modificaciones. De ser el caso: consulta, absoluciones, ampliaciones de plazo, adicionales, deductivos, entre otra documentación.
- ✓ Metrados Finales (Post Construcción o Replanteo)
- ✓ Planos Finales (Post Construcción o Replanteo)
- ✓ Certificados de Ensayos y Pruebas de Laboratorio
- ✓ Copia del Cuaderno de Obra
- ✓ Acta de Entrega de Terreno
- ✓ Copia de Informes y Valorizaciones emitidas (incluye solo carta de presentación y resumen de la valorización)
- ✓ Panel fotográfico de todas las actividades y/o partidas ejecutadas. Adjuntar un CD debidamente etiquetado con 100 tomas como mínimo en físico y digital; tipo de archivo: imagen JPEG; tamaño: menores a 100 Kb. Se especificará su leyenda respectiva y de ser posible fechadas.

**b) Informe Económico**

- ✓ Informe económico del contrato del contrato de ejecución

**c) Informe Administrativo**

- ✓ Copia del contrato de obra
- ✓ Copia de la(s) resolución(es) que apruebe(n) la(s) ampliación(es) de plazo, de darse
- ✓ Copia de la(s) resolución(es) que apruebe(n) el(los) adicional(es), de haberse dado
- ✓ Copia de la(s) resolución(es) que apruebe(n) el(los) deductivo(s), de haberse dado
- ✓ Conformidad de pagos otorgada por la oficina de contabilidad
- ✓ Copia del acta de recepción de obra. De existir, copia del acta de observaciones.

**26.4 Norma Aplicable a la LIQUIDACIÓN DEL CONTRATO DE EJECUCIÓN DE LA OBRA**

La norma aplicable, corresponde al Reglamento de la Ley de Contrataciones del Estado, según lo descrito en el Artículo 209

**“Artículo 209. Liquidación del Contrato de Obra**

209.1. El contratista presenta la liquidación debidamente sustentada con la documentación y cálculos detallados, dentro de un plazo de sesenta (60) días o el equivalente a un décimo (1/10) del plazo vigente de ejecución de la obra, el que resulte mayor, contado desde el día siguiente de la recepción de la obra, de consentida la resolución del contrato de obra o de que la última controversia haya sido resuelta y consentida. Dentro de los sesenta (60) días o el equivalente a un décimo (1/10) del plazo vigente de ejecución de la obra, el que resulte mayor, contado desde el día siguiente de la recepción de la obra o de consentida la resolución del contrato de obra, el inspector o supervisor presenta a la Entidad sus propios cálculos, excluyendo aquellos que se encuentran sometidos a un medio de solución de controversias. (\*) modificada por el artículo 2 del Decreto Supremo N° 234-2022-EF, publicado el 07 de octubre de 2022.

El contratista presenta la liquidación debidamente sustentada con la documentación y cálculos detallados, dentro de un plazo de sesenta (60) días o el equivalente a un décimo (1/10) del plazo vigente de ejecución de la obra, el que resulte mayor, contado desde el día siguiente de la recepción de la obra o de que la última controversia haya sido resuelta y consentida. Dentro de los sesenta (60) días o el equivalente a un décimo (1/10) del plazo vigente de ejecución de la obra, el que resulte mayor, contado desde el día siguiente de la recepción de la obra, el supervisor o inspector presenta a la Entidad sus propios cálculos, excluyendo aquellos que se encuentran sometidos a un medio de solución de controversias.

209.2. Dentro del plazo de sesenta (60) días de recibida la liquidación formulada por el contratista la Entidad se pronuncia con cálculos detallados, ya sea aprobando, observando, o elaborando otra, notificando al contratista para que este se pronuncie dentro de los quince (15) días siguientes.

209.3. En caso el contratista no presente la liquidación en el plazo previsto, la Entidad ordena al supervisor o inspector la elaboración de la liquidación debidamente sustentada en el plazo previsto en el numeral 209.1, siendo los gastos a cargo del contratista. La Entidad notifica la liquidación al contratista para que éste se pronuncie dentro de los quince (15) días siguientes.

209.4. La liquidación queda consentida o aprobada, según corresponda, cuando, practicada por una de las partes, no es observada por la otra dentro del plazo establecido.

209.5. Cuando una de las partes observe la liquidación presentada por la otra, ésta se pronuncia dentro de los quince (15) días de haber recibido la observación; de no hacerlo, se considera aprobada o consentida, según corresponda, la liquidación con las observaciones formuladas.

209.6. En el caso que una de las partes no acoja las observaciones formuladas por la otra, aquella lo manifiesta por escrito dentro del plazo previsto en el numeral anterior. En tal supuesto, la parte que no acoge las observaciones solicita, dentro del plazo previsto en la Ley, el sometimiento de esta controversia a conciliación y/o arbitraje, vencido el plazo se considera consentida o aprobada, según corresponda, la liquidación con las observaciones formuladas.

209.7. Toda discrepancia respecto a la liquidación, incluso las controversias relativas a su consentimiento o al incumplimiento de los pagos que resulten de la misma, se resuelve según las disposiciones previstas para la solución de controversias establecidas en la Ley y en el Reglamento, sin perjuicio del cobro de la parte no controvertida.

209.8. La liquidación de obra contratada bajo cualquier sistema de contratación se practica con los precios unitarios, gastos generales y utilidad ofertados y, de ser el caso, los aprobados durante la ejecución del contrato.

209.9. No se procede a la liquidación mientras existan controversias pendientes de resolver.”

El Contratista tendrá presente en la elaboración de la liquidación del contrato de ejecución de obra, los requisitos siguientes:

#### **CAPITULO I: DE LA EMPRESA CONTRATISTA.**

- 02.01 Carta de Representante Legal/Común de la Empresa contratista, dirigida a la entidad alcanzando la Liquidación de Obra para su revisión y aprobación. (En original en cada expediente).
- 02.02 Informe del Representante Legal/Común de la Empresa contratista, dirigida a la entidad, indicando en resumen la Liquidación Técnica y Financiera de la Obra para su revisión y aprobación. (En original en cada Expediente).
- 02.03 Informe del Residente de Obra, dirigida al Representante Legal/Común de la empresa contratista alcanzándole la Liquidación de Obra para su revisión y aprobación. (En Original en cada Expediente).
- 02.04 CD/DVD, con toda la información contenida en la Liquidación de Obra en formato editable.

#### **CAPITULO III: LIQUIDACIÓN TÉCNICA DE OBRA.**

##### **1. INFORME GENERAL DE LA OBRA.**

- 1.1. Nombre de la Obra.
- 1.2. Numero de Procedimiento de Selección y Fecha de convocatoria.
- 1.3. Numero de Contrato y Fecha de Contrato.
- 1.4. Ficha Técnica de la Obra.

##### **2. DEL PROCEDIMIENTO DE SELECCIÓN Y CONTRATO DE OBRA.**

- 2.1. Copia de Bases Integradas del Procedimiento de Selección.
- 2.2. Copia de Acta de Otorgamiento de la Buena Pro/Consentimiento.
- 2.3. Copia de Contrato de Obra – Contrato de Consorcio – Vigencia de Poder.

- 2.4. Registro Nacional de Proveedores.
- 2.5. Copia de Resolución de Cambio de Personal Profesional. (de ser el caso)
- 2.6. Copia de Certificado de Habilidad del Personal Profesional Propuesto.
- 2.7. Copia de Fórmula Polinómica del Expediente Técnico (Contratado – Adicional).
- 2.8. Copia de Calendario Valorizado de Obra ofertado.
- 2.9. Copia de Cronograma de Obra Actualizado Aprobado por la entidad.

### **3. DE LA CARTA FIANZA.**

- 3.1. Copia de Carta Fianza de Fiel Cumplimiento VIGENTE.
- 3.2. Copia de Carta Fianza de Adelanto Directo.
- 3.3. Copia de Carta Fianza del Adelanto de Materiales.

### **4. DEL EXPEDIENTE TÉCNICO Y EJECUCIÓN DE CONTRATO.**

- 4.1. Copia de Resolución de Aprobación de Expediente Técnico.
- 4.2. Acta de Entrega del expediente Técnico.
- 4.3. Acta de Entrega del Terreno.
- 4.4. Acta de Inicio de Obra.
- 4.5. Acta de Recepción de Obra.
- 4.6. Cuaderno de Obra (Original).
- 4.7. Copia del Expediente Técnico.
- 4.8. Planos de Replanteo.
- 4.9. Copia de Resolución de Aprobación/Desaprobación de Adicionales de Obra.
- 4.10. Copia de Resolución de Aprobación/Desaprobación de Ampliación de Plazo.
- 4.11. Copias de Acta de Suspensión/Reinicio del Plazo de ejecución de Obra.
- 4.12. Copia de libros de Planilla del personal de Obra (copia legible).
- 4.13. Certificado de Control de Calidad/Protocolos de Prueba (Copia legible)
- 4.14. Copia legible de Autorizaciones (Deposito de Material excedente).
- 4.15. Copia legible de Autorizaciones de las Canteras (En los casos que correspondan).
- 4.16. Constancia de no adeudo por consumo de Agua (en los casos que corresponda será de forma obligatoria)
- 4.17. Constancia de no adeudo por consumo de electricidad (en los casos que corresponda será de forma obligatoria)
- 4.18. Constancia de no adeudo de pagos de personal de la zona (dicha constancia deberá ser suscrita por las autoridades de la localidad en la cual se ejecuta la obra, validado por Notario/Juez de Paz)
- 4.19. Constancia de no afectación a terceros (dicha constancia deberá ser emitida por las autoridades de la localidad en la cual se ejecuta la obra, validado por un Notario/Juez de Paz.
- 4.20. Copia de Constancia de pagos de la Empresa Contratista.
- 4.20.1. ESSALUD.
- 4.20.2. SEGURO CONTRA TODO RIESGO (SCTR) (del personal y de la maquinaria, según corresponda).
- 4.20.3. AFP.
- 4.20.4. SENCICO.
- 4.20.5. CONAFOVISER.
- 4.20.6. SUNAT/RETENCIONES 5TA CATEGORÍA.
- 4.20.7. SUNAT / RETENCIONES 4TA CATEGORÍA.
- 4.20.8. OTROS (de corresponder)

### **5. DESCRIPCIÓN DE LA OBRA EJECUTADA.**

- 5.1. Memoria Descriptiva Valorizada.
- 5.2. Metas Físicas Programada y Ejecutada.
- 5.3. Aspecto Físico de Obra.
- 5.4. Avance Porcentual (%) Programado vs Ejecutado.
- 5.5. Avance Financiero (s/) Programa vs Ejecutado.

### **6. EVALUACIÓN TÉCNICA DE OBRA.**

- 6.1. Valorizaciones de Obra.
- 6.2. Informe Técnica de obra.
- 6.3. Panel Fotográfico Actualizado.

## **CAPITULO III: LIQUIDACIÓN FINANCIERA DE OBRA.**



**7. EVALUACIÓN PRESUPUESTAL DE OBRA.**

- 7.1. Presupuesto Programado.
- 7.2. Presupuesto ejecutado.
- 7.3. Desembolsos / Comprobantes de pago.
- 7.4. Copia de índice Unificados a utilizar en el cálculo de Reajustes.
- 7.5. Reajustes.
- 7.6. Penalidades. (de corresponder)
- 7.7. Resumen de la Liquidación Financiera.

**8. OBSERVACIONES, CONCLUSIONES DE LIQUIDACIÓN.**

- 8.1. Observaciones de la Liquidación Financiera.
- 8.2. Conclusiones de Liquidación Financiera.

**9. ANEXOS.**

- ✓ Consultas realizadas
- ✓ Contrato de obra
- ✓ Valorizaciones de obra (solo carta de presentación y resumen de la valorización)
- ✓ Resolución de adicionales, deductivos, ampliaciones de plazo u otros
- ✓ Impresión del Cuaderno de obra original
- ✓ Solicitud de adelantos por parte del contratista (si los hubiera solicitado)
- ✓ Certificados originales de controles de calidad
- ✓ Acta de entrega de terreno
- ✓ Acta de Recepción de Obra
- ✓ Acta de Observaciones (si la hubiera)
- ✓ Índices unificados de precios del INEI (correspondientes a los meses de las valorizaciones y a la liquidación de obra)
- ✓ Panel fotográfico de todas las actividades y/o partidas ejecutadas. Adjuntar un CD debidamente etiquetado con 100 tomas como mínimo en físico y digital; tipo de archivo: imagen JPEG; tamaño: menores a 100 Kb. Se especificará su leyenda respectiva y si es posible fechadas.
- ✓ Acta de reunión con las autoridades educativas y docentes del Instituto;
- ✓ Declaración Jurada de no tener reclamos laborales del Ministerio de Trabajo.

**10. CONFORMIDAD DE OBRA.**

- ✓ La conformidad del cumplimiento del contrato será emitida por la Gerencia de Infraestructura

**27. CUADERNO DE OBRA DIGITAL**

El Cuaderno de Obra Digital es una herramienta informativa desarrollada y administrada por el Organismo Supervisor de las Contrataciones del Estado (OSCE) sustituye al cuaderno de obra físico con las características y formalidades establecidas en la normativa de Contrataciones del Estado.

El acceso y uso del Cuaderno de Obra están sujetos a lo previsto en la DIRECTIVA N° 009-2020-OSCE/CD y a lo establecido en los términos y condiciones de uso del mismo.

Dicho documento es indispensable para el control de la obra y para la comunicación entre la Entidad y el contratista, sustituye el cuaderno de obra físico que era vulnerable a riesgos de pérdida, deterioro, o manipulación de la información.

El registro del cuaderno de obra digital inicia en la fecha de entrega del terreno y culmina con el acto de recepción de obra, el inspector o supervisor, según corresponda, el residente responsable del registro ingresará a la plataforma digital mediante credencial (usuario y contraseña) asegurando la intangibilidad de la información registrada.

Entre sus distintas funciones destacan el registro y seguimiento de la información en tiempo real, el registro de línea de asistencia, la integración con la plataforma del SEACE, la búsqueda de asientos registrados y el acceso a otros actores para el seguimiento y monitoreo de la obra.

De igual modo se podrá adjuntar evidencias como fotos, planos, presupuestos y otros archivos que contribuyan a registrar los eventos más relevantes que se susciten durante la ejecución de la obra además que dado que esta publicado en el internet será de acceso permanente, es decir todos los días del año las 24 horas

La entidad otorgará al Residente de obra el acceso al cuaderno digital de obra- CDA, creándole su usuario al residente de la obra, indicándole los siguientes datos, e contratista para la firma del contrato debe presentar

los datos del residente de la obra a fin de iniciar el proceso de creación de usuario de uso del cuaderno de obra digital.

DATOS PARA GENERAR EL USO DEL CUADERNO DE OBRA DIGITAL - RESIDENTE DE OBRA		
NOMBRES Y APELLIDOS	:	
DNI	:	
CORREO ELECTRONICO	:	
TELEFONO	:	

## B) CONSIDERACIONES ESPECÍFICAS (REQUISITOS TÉCNICOS MÍNIMOS):

### 27.1.1.1 DEL CONTRATISTA EJECUTOR DE OBRA

El Contratista puede ser una persona natural o jurídica. El Contratista de obra debe contar con inscripción vigente en el RNP como ejecutor de obras

El Contratista dispondrá de una organización adecuada de profesionales, técnicos, administrativos y personal de apoyo, los cuales contarán con las instalaciones y medios de transporte y comunicación necesarios para cumplir eficientemente sus obligaciones.

El Contratista no debe estar impedido para ser postor, en estricto cumplimiento al Artículo 11°.- Impedimentos para ser Postor – Ley de Contrataciones del Estado, el que a la letra dice: “Están impedidos de ser participantes, postores y/o contratistas, en el correspondiente procedimiento de contratación, las personas naturales o jurídicas que tengan intervención directa en la determinación de las características técnicas y valor referencial, elaboración de bases, selección y evaluación de ofertas. En el ámbito establecido en el literal precedente a los parientes hasta el cuarto grado de consanguinidad y segundo de afinidad”.

El contratista deberá declarar contar con dirección en el distrito de Canchaque para la ejecución contractual.

### 27.1.1.2 DE LA HABILITACIÓN DEL EJECUTOR DE OBRA

Si el objeto de la contratación requiere de la habilitación del proveedor para llevar a cabo la actividad económica materia de la contratación, esta debe ser incluida obligatoriamente como requisito de calificación.

### 27.1.1.3 DEL PERSONAL.

#### REQUISITOS DEL PERSONAL PROFESIONAL CLAVE.

El postor deberá proponer todo el personal profesional y técnico requerido para la ejecución de la obra:

- a) **Residente de Obra:** Profesional en Ing. Civil y/o Arquitecto  
Respecto del Residente de obra, la necesidad de contar con un profesional idóneo para el desempeño de la función como Residente de Obra encargado de cumplir lo especificado en el expediente técnico. Además, es el encargado de representar al Contratista ante la Entidad, a fin de que durante la ejecución física del proyecto se comunique continuamente el avance y todos aquellos inconvenientes que se presenten en la misma con la finalidad de ser resueltos en el menor tiempo posible por el profesional. En ese sentido deberá reunir una experiencia de sesenta **meses (60) meses** (Computada desde la fecha de la colegiatura) como Ing. Residente de obra y/o jefe de supervisión y/o supervisor y/o inspector de obras iguales y/o similares al objeto de la convocatoria.
- b) **Ingeniero Mecánica de Suelos y Especialista de Laboratorio:** Ingeniero Civil.  
Deberá acreditar una experiencia de veinticuatro (24) meses (Computado desde la fecha de la obtención de la colegiatura) como Especialista en Mecánica de Suelos o denominación similar,



en la ejecución y/o supervisión de obras en general.

**c) Ing. Estructural:** Ingeniero Civil

Deberá acreditar una experiencia de veinticuatro (24) meses (Computada desde la fecha de la colegiatura) como Especialista en Estructuras y/o Ingeniero Estructural o denominación similar, en la ejecución y/o supervisión de obras de edificaciones en general.

**d) Arquitecto :**

Deberá acreditar una experiencia de veinticuatro (24) meses (Computada desde la fecha de la colegiatura) como Especialista en Arquitectura o denominación similar, en la ejecución y/o supervisión de obras de edificaciones en general.

**e) Ing. Sanitario:** Ingeniero Sanitario y/o Ingeniero Civil.

Deberá acreditar una experiencia de veinticuatro (24) meses (Computado desde la fecha de la obtención de la colegiatura) como Ingeniero Sanitario o Especialista en Instalaciones Sanitarias o denominación similar, en la ejecución y/o supervisión de obras de edificaciones en general.

**f) Ing. Mecánico Eléctrico:** Ingeniero Mecánico Eléctrico y/o Ingeniero Eléctrico y/o Ingeniero Mecánico

Deberá acreditar una experiencia de veinticuatro (24) meses (Computada desde la fecha de la colegiatura) como Ingeniero Eléctrico o Ingeniero Mecánico Eléctrico o Ingeniero Mecánico o Especialista en Instalaciones Eléctricas o denominación similar, en la ejecución y/o supervisión de obras de edificaciones en general.

**g) Especialista en Impacto Ambiental:** Ingeniero Civil y/o Ingeniero Ambiental y/o Ingeniero Forestal.

Deberá acreditar una experiencia de veinticuatro (24) meses (Computada desde la fecha de la colegiatura) como como Especialista Ambiental y/o Especialista en Impacto Ambiental y/o Especialista en Medio Ambiente o denominación similar en la ejecución y/o supervisión de obras en general.

- Acreditación de Experiencia:

- (i) Copia simple de contratos y su respectiva conformidad o (ii) constancias o (iii) certificados o (iv) cualquier otra documentación que, de manera fehaciente demuestre la experiencia del personal clave propuesto.

- El postor propondrá todo el personal profesional y técnico requerido para la Ejecución de la obra de acuerdo con el desagregado de gastos de generales de la ejecución de la obra. Para la acreditación se presentará copia simple de los documentos del cumplimiento como requisitos técnicos mínimos.

#### 27.1.1.4 RELACION DE MAQUINARIA Y EQUIPO

El postor deberá proponer los equipos y maquinarias necesarias para la ejecución de la obra, conforme a los términos de referencia. Para la acreditación del equipo mínimo se presentará documentos que sustenten la propiedad de los equipos o carta de compromiso de alquiler de los equipos y/o declaración jurada adjuntando copia de las facturas que evidencien la disponibilidad de los mismos.

Deberá precisarse si los equipos y/o maquinarias son propios o alquilados. En el caso de ser activos propios de la empresa deberá de acreditar mediante copia simple de Tarjeta de Propiedad, Facturas, documento que certifique su propiedad o caso contrario una declaración jurada o carta de compromiso el cual indique contar con la disponibilidad de los equipos y/o maquinaria requeridos a la fecha de inicio de ejecución de obra.

En el caso de ser propiedad de terceros se acreditará mediante declaración jurada de promesa de alquiler o carta de compromiso de alquiler, donde indique el compromiso de contar con la disponibilidad de los equipos y/o maquinaria requeridos a la fecha de inicio de ejecución de obra, para ello deberá de estar firmado y sellado solo por el representante o Titular de la empresa comprometida adjuntando la documentación correspondiente.

Asimismo, deberá declararse que para la ejecución de la supervisión de la obra se contará con una

oficina en la zona donde se ejecutará los trabajos.

Para que EL CONTRATISTA cumpla debidamente sus funciones, deberá disponer en obra como mínimo de los siguientes equipos y ambientes propios o alquilados del Contratista, pudiendo de acuerdo con los requerimientos incrementar los equipos y útiles necesarios:

MAQUINARIA Y EQUIPO	CANTIDAD
COMPRESORA NEUMATICA 93 HP 335-375 PCM	1
COMPACTADOR VIBR. TIPO PLANCHA 7 HP	1
CARGADOR S/LLANTAS 80-95 HP 1.5-1.75 YD3	1
RETROEXCAVADOR S/LLANTAS 58 HP 1 YD3.	1
MARTILLO NEUMATICO 29 KG C/BARRENO- ACCS	1
VIBRADOR DE CONCRETO 4 HP 2.40"	1
MOTOSOLDADORA DE 250 AMP.	1
NIVEL DE INGENIERO	1
ESTACION TOTAL, INC. ACCESORIOS	1
VIBRADOR DE CONCRETO 4 HP-1.50"	1
VOLQUETE DE 15 M3	1
GRUA HIAB S/CAMION DE 5 TON.	1

#### 27.1.1.5 DE LA EXPERIENCIA DEL CONTRATISTA EJECUTOR DE OBRA

Como requisito de calificación, el postor debe acreditar un monto facturado acumulado equivalente a una (01) vez el valor referencial de la contratación, por la contratación de obras similares al objeto de la convocatoria, durante los diez (10) años anteriores a la fecha de la presentación de ofertas, computados desde la fecha de la conformidad del cumplimiento de la prestación, según corresponda, con un máximo de veinte (20) contrataciones.

#### 27.1.1.6 PENALIDADES Y OTRAS PENALIDADES.

De acuerdo con el Art. 62 “(...) En caso de retraso injustificado del contratista en la ejecución de las prestaciones objeto del contrato, la Entidad le aplica automáticamente una penalidad por mora por cada día de atraso. La penalidad se aplica automáticamente y se calcula de acuerdo con la siguiente fórmula:

$$\text{Penalidad diaria} = \frac{0.10 \times \text{monto}}{F \times \text{plazo en días}}$$

Donde F tiene los siguientes valores:

- Para plazos menores o iguales a sesenta (60) días, para bienes, servicios en general, consultorías y ejecución de obras:  $F = 0.40$ .
- Para plazos mayores a sesenta (60) días:
  - Para bienes, servicios en general y consultorías:  $F = 0.25$ .

De las Otras Penalidades.

De acuerdo con el Art 62 “(...) se pueden establecer penalidades distintas a la mencionada en el numeral anterior, siempre y cuando sean objetivas, razonables, congruentes y proporcionales con el objeto de la contratación (...)”

- De acuerdo con el artículo 62.3 del Reglamento, se pueden establecer penalidades distintas al retraso o mora en la ejecución de la prestación, las cuales deben ser objetivas, razonables, congruentes y proporcionales con el objeto de la convocatoria.
- Para dicho efecto, se debe incluir un listado detallado de los supuestos de aplicación de penalidad, la

forma de cálculo de la penalidad para cada supuesto y el procedimiento mediante el cual se verifica el supuesto a penalizar.

- Según lo previsto en el Reglamento, en este tipo de penalidades se debe incluir la siguiente penalidad:

<b>Otras Penalidades</b>			
<b>N°</b>	<b>Supuestos de aplicación de penalidad</b>	<b>Forma de cálculo</b>	<b>Procedimiento</b>
1	Cuando el personal del plantel profesional clave permanece menos de sesenta (60) días calendario o del íntegro del plazo de ejecución, si este es menor a los sesenta (60) días calendario, de conformidad con las disposiciones establecidas en el numeral 190.2 del artículo 190 del Reglamento.	<b>0.75</b> UIT por cada día de ausencia del personal en obra en el plazoprevisto.	Según informe del inspector o supervisor de la obra. O según verificación inopinada del área técnica de la Entidad, validada por un acta de constatación física en la zona, tomada en el transcurso del día laborable según horario de obra.
2	<b>Personal Ofertado:</b> En caso el contratista incumpla con su obligación de ejecutar la prestación con el personal acreditado o debidamente sustituido, de conformidad con las disposiciones establecidas en el numeral 190.5 del artículo 190 del Reglamento.	<b>0.5</b> UIT por cada día de ausencia del personal en obra.	Según informe del inspector o supervisor de la obra. O según verificación inopinada del área técnica de la Entidad, validada por un acta de constatación física en la zona, tomada en el transcurso del día laborable según horario de obra.
3	<b>Acceso al Cuaderno de Obra:</b> No tener al día el cuaderno de obra digital.	Cinco por mil ( <b>5/1000</b> ) del monto de la valorización del periodo por cada día de dicho impedimento.	Según informe del inspector o supervisor de la obra y Verificación del Área técnica de la Entidad, validada por un acta de la autoridad de la zona, tomada según la circunstancia de impedimento.
4	<b>Participación de Residente en Obra:</b> El servicio del residente es de forma permanente y directa (Art. 179° del Reglamento). En caso que el residente de obra no desempeñe sus funciones de forma permanente y directa en la ejecución de la obra será causal de la penalidad.	Cinco por mil ( <b>5/1000</b> ) del monto de la valorización del periodo por cada día de <b>NO PARTICIPACIÓN</b> .	Según informe del inspector o supervisor de la obra. O según verificación inopinada del área técnica de la Entidad, validada por un acta de constatación física en la zona, tomada en el transcurso del día laborable según horario de obra.
5	<b>Valorizaciones de</b>	<b>0.5</b> UIT por cadavez.	Según informe del inspector o supervisor de la obra. O según verificación inopinada del área técnica de la Entidad, validada por un acta de constatación física en la zona, tomada en el transcurso del día laborable según horario de obra.
6	<b>Indumentaria e Implementos de Protección Personal.</b> Cuando el contratista no cumpla con controlar o dotar a su personal o parte del personal el uso de los implementos de seguridad. La	<b>0.5</b> UIT por cada vez de incumplimiento.	Según informe del inspector o supervisor de la obra. O según verificación inopinada del área técnica de la Entidad, validada por un acta de constatación física en la zona, tomada en el transcurso del día laborable según horario de obra.

	penalidad será por cada vez de incumplimiento.		
7	El contratista ejecuta trabajos no autorizados previamente por el supervisor.	0.5 UIT por cada vez que suceda.	Según informe del inspector o supervisor de la obra. O según verificación inopinada del área técnica de la Entidad, validada por un acta de constatación física en la zona, tomada en el transcurso del día laborable según horario de obra.
8	El contratista no cuenta con materiales y equipos en obra de acuerdo a su calendario de adquisición de materiales.	0.2 UIT por cada vez.	Según informe del inspector o supervisor de la obra. O según verificación inopinada del área técnica de la Entidad, validada por un acta de constatación física en la zona, tomada en el transcurso del día laborable según horario de obra.
9	El contratista no subsana las observaciones detectadas por el supervisor dentro de los plazos establecidos en el cuaderno de obra o mediante carta.	0.5 UIT por cada vez.	Según informe del inspector o supervisor de la obra. O según verificación inopinada del área técnica de la Entidad, validada por un acta de constatación física en la zona, tomada en el transcurso del día laborable según horario de obra.
10	<b>Calidad de los materiales:</b> Cuando el contratista ingrese materiales a la obra sin la autorización del supervisor/inspector de obra y/o certificados de control de calidad. La penalidad será por cada vez de incumplimiento.	0.5 UIT por cada vez de incumplimiento.	Según informe del inspector o supervisor de la obra. O según verificación inopinada del área técnica de la Entidad, validada por un acta de constatación física en la zona, tomada en el transcurso del día laborable según horario de obra.
11	<b>Equipos distintos a los declarados en la propuesta técnica.</b> Cuando el equipamiento del Supervisor no cumple con los requisitos mínimos ofertados o que tenga los equipos incompletos para la ejecución de la obra. La penalidad será por cada vez de incumplimiento y por equipo.	0.5 UIT por cada vez de incumplimiento.	Según informe del inspector o supervisor de la obra. O según verificación inopinada del área técnica de la Entidad, validada por un acta de constatación física en la zona, tomada en el transcurso del día laborable según horario de obra.
12	<b>Entrega de Información Incompleta:</b> Cuando El Contratista entregue información falsa y/o incompleta perjudicando el trámite normal de los mismos. La penalidad será por cada vez de incumplimiento.	1.0 UIT por cada vez de incumplimiento.	Según informe del inspector o supervisor de la obra. O según verificación inopinada del área técnica de la Entidad, validada por un acta de constatación física en la zona, tomada en el transcurso del día laborable según horario de obra.
13	<b>Pagos del personal:</b> Por cumplimiento en los pagos del personal al servicio del contratista por un período mayor a dos meses. La penalidad será por cada atraso	Tres por mil (3/1000) del monto de la valorización del	Según informe del inspector o supervisor de la obra. O según verificación inopinada del área técnica de la Entidad, validada por un acta de constatación física en la zona, tomada en el
	detectado.	periodo por cada día.	transcurso del día laborable según horario de obra.
14	<b>Cronograma Valorizado al Inicio del Plazo Contractual:</b> Cuando El Contratista no entregue el calendario valorizado adecuado a la fecha de inicio del plazo contractual, en un plazo de 24 horas de iniciado el Plazo de ejecución. La	0.5 UIT por cada día de retraso.	Según informe del inspector o supervisor de la obra. O según verificación inopinada del área técnica de la Entidad, validada por un acta de constatación física en la zona, tomada en el transcurso del día laborable según horario de obra.

	penalidad será por cada día de retraso.		
15	<b>Calendario de Avance Valorizado Actualizado y la Programación CPM:</b> Cuando El Contratista no entregue el Calendario de Avance Valorizado Actualizado y la Programación CPM, en un plazo de 24 horas de iniciado el Plazo de ejecución. La penalidad será por cada día de retraso.	0.5 UIT por cada día de retraso.	Según informe del inspector o supervisor de la obra. O según verificación inopinada del área técnica de la Entidad, validada por un acta de constatación física en la zona, tomada en el transcurso del día laborable según horario de obra.
16	<b>Calidad de Ejecución de Obra:</b> Trabajos del contratista mal ejecutados. Entendiéndose como mal ejecutado cuando no cumpla con los requerimientos técnicos mínimos y/o las especificaciones técnicas y/o planos del expediente técnicos; también cuando no presente los informes mensuales de control de calidad.	1.0 UIT por cada vez de incumplimiento.	Según informe del inspector o supervisor de la obra. O según verificación inopinada del área técnica de la Entidad, validada por un acta de constatación física en la zona, tomada en el transcurso del día laborable según horario de obra.
17	<b>Valorización Mensual:</b> Por no presentar la valorización mensual de Obra concluida el plazo, o por no elaborar y presentar correctamente la valorización del presente mes (de acuerdo a lo indicado en los presentes términos de referencia); de acuerdo al artículo 194 del RLCE.	0.5 UIT por cada día de retraso.	Según informe del inspector o supervisor de la obra. O según verificación inopinada del área técnica de la Entidad, validada por un acta de constatación física en la zona, tomada en el transcurso del día laborable según horario de obra.
18	<b>PERSONAL OFERTADO:</b> Cuando el Personal Profesional y/o técnico Ofertado no se encuentra en obra. La multa será por cada personal profesional y por cada día de ausencia de manera independiente, no incluye al Residente de Obra.	0.25 UIT por cada día de ausencia.	Según informe del inspector o supervisor de la obra. O según verificación inopinada del área técnica de la Entidad, validada por un acta de constatación física en la zona, tomada en el transcurso del día laborable según horario de obra.
19	<b>Cartel de Obra:</b> Cuando el contratista no coloque el cartel de obra dentro de los siete (07) días calendario posterior a la entrega del terreno, así mismo, es obligación del contratista mantener el cartel de obra en óptimas condiciones durante la ejecución de la obra hasta la recepción de la obra, caso contrario se aplicará la presente penalidad. Mantener en óptimas condiciones implica que el cartel de obra debe estar en condiciones de uso y así mismo, constante mantenimiento del bastidor, gigantografía (si así lo requiera) y de la fijación. El cartel de obra, debe cumplir las especificaciones técnicas para su preparación que indica el Expediente	Tres por mil (3/1000) del monto de la valorización del periodo por cada día de retraso y/o cada vez que se detecte incumplimiento.	Según informe del inspector o supervisor de la obra. O según verificación inopinada del área técnica de la Entidad, validada por un acta de constatación física en la zona, tomada en el transcurso del día laborable según horario de obra.

	Técnico y/o la oficina de obras o la que haga sus veces, para identificar a la empresa contratista que está ejecutando a la obra, así mismo, para informar y reforzar la presencia institucional del Entidad. La penalidad será por cada día de retraso y/o cada vez que se detecte incumplimiento.		
20	<b>Informe de Gestión de Riesgos.</b> Por la <b>no</b> anotación de manera semanal (como mínimo) en cuaderno de obra del seguimiento y control de plan de gestión de riesgos del expediente técnico. La penalidad será por cada vez de incumplimiento.	<b>0.25</b> UIT por cada vez de incumplimiento.	Según informe del inspector o supervisor de la obra. O según verificación inopinada del área técnica de la Entidad, validada por un acta de constatación física en la zona, tomada en el transcurso del día laborable según horario de obra.

Estas penalidades se aplicarán hasta por un monto máximo equivalente al 10% (diez por ciento) del monto del contrato vigente y se calculara en forma independiente a la penalidad por mora.

***Nota: El procedimiento para cada supuesto, será determinado en base al criterio técnico-legal establecido por el Supervisor de Obra.***

Para el caso de la multa considerada en el Ítem 01, serán eximidos de la penalidad en los siguientes casos:

- Por fallecimiento del Profesional
- Por caso fortuito o de fuerza mayor que amerite su ausencia.
- Por enfermedad, que imposibilite el cumplimiento de sus funciones.

#### Procedimiento de Aplicación

De detectarse alguna infracción cometida por el Contratista, Según informe del Supervisor de la Obra, debiendo comunicar al Contratista mediante carta la situación verificada, solicitando su descargo y de corresponder se aplicara la multa en vista de su incumplimiento.

La acumulación de la penalidad máxima dará como resultado la inmediata Rescisión del Contrato.

#### **27.1.1.7 OBRAS SIMILARES:**

Se consideran obras similares a las siguientes: Ampliación, habilitación, rehabilitación, sustitución, construcción y/o creación y/o reconstrucción y/o remodelación y/o mejoramiento y/o renovación y/o ampliación o la combinación de los términos señalados en la ejecución de obras de Infraestructuras educativas (Incluye colegios, universidades, institutos y pedagógicos), donde se incluya mobiliario y equipamiento

#### **27.1.1.8 CONDICIONES DE LOS CONSORCIAADOS:**

De conformidad con el numeral 49.5 del artículo 49 del Reglamento, el área usuaria puede incluir lo siguiente:

El número máximo de consorciados es de dos [02].

El porcentaje mínimo de participación en la ejecución del contrato, para el integrante del consorcio que acredite mayor experiencia, es de 60%.

### 3.1. REQUISITOS DE CALIFICACIÓN

<b>A</b>	<b>CAPACIDAD TÉCNICA Y PROFESIONAL</b>																										
<b>A.1</b>	<b>EQUIPAMIENTO ESTRATÉGICO</b>																										
	<p><u>Requisitos:</u></p> <table border="1"> <thead> <tr> <th>MAQUINARIA Y EQUIPO</th><th>CANTIDAD</th></tr> </thead> <tbody> <tr> <td>COMPRESORA NEUMATICA 93 HP 335-375 PCM</td><td>1</td></tr> <tr> <td>COMPACTADOR VIBR. TIPO PLANCHA 7 HP</td><td>1</td></tr> <tr> <td>CARGADOR S/LLANTAS 80-95 HP 1.5-1.75 YD3</td><td>1</td></tr> <tr> <td>RETROEXCAVADOR S/LLANTAS 58 HP 1 YD3.</td><td>1</td></tr> <tr> <td>MARTILLO NEUMATICO 29 KG C/BARRENO- ACCS</td><td>1</td></tr> <tr> <td>VIBRADOR DE CONCRETO 4 HP 2.40"</td><td>1</td></tr> <tr> <td>MOTOSOLDADORA DE 250 AMP.</td><td>1</td></tr> <tr> <td>NIVEL DE INGENIERO</td><td>1</td></tr> <tr> <td>ESTACION TOTAL, INC. ACCESORIOS</td><td>1</td></tr> <tr> <td>VIBRADOR DE CONCRETO 4 HP-1.50"</td><td>1</td></tr> <tr> <td>VOLQUETE DE 15 M3</td><td>1</td></tr> <tr> <td>GRUA HIAB S/CAMION DE 5 TON.</td><td>1</td></tr> </tbody> </table> <p><u>Acreditación:</u></p> <p>De conformidad con el numeral 49.3 del artículo 49 y el literal e) del numeral 139.1 del artículo 139 del Reglamento este requisito de calificación se acredita para la suscripción del contrato.</p> <div style="border: 1px solid black; padding: 5px; margin-top: 10px;"> <p><b>Importante</b></p> <p><i>No corresponde solicitar como equipamiento que el postor cuente con oficinas, locales u otros espacios físicos. Asimismo, no se puede requerir características, años de antigüedad y demás condiciones del equipamiento que no consten en el expediente técnico.</i></p> </div>	MAQUINARIA Y EQUIPO	CANTIDAD	COMPRESORA NEUMATICA 93 HP 335-375 PCM	1	COMPACTADOR VIBR. TIPO PLANCHA 7 HP	1	CARGADOR S/LLANTAS 80-95 HP 1.5-1.75 YD3	1	RETROEXCAVADOR S/LLANTAS 58 HP 1 YD3.	1	MARTILLO NEUMATICO 29 KG C/BARRENO- ACCS	1	VIBRADOR DE CONCRETO 4 HP 2.40"	1	MOTOSOLDADORA DE 250 AMP.	1	NIVEL DE INGENIERO	1	ESTACION TOTAL, INC. ACCESORIOS	1	VIBRADOR DE CONCRETO 4 HP-1.50"	1	VOLQUETE DE 15 M3	1	GRUA HIAB S/CAMION DE 5 TON.	1
MAQUINARIA Y EQUIPO	CANTIDAD																										
COMPRESORA NEUMATICA 93 HP 335-375 PCM	1																										
COMPACTADOR VIBR. TIPO PLANCHA 7 HP	1																										
CARGADOR S/LLANTAS 80-95 HP 1.5-1.75 YD3	1																										
RETROEXCAVADOR S/LLANTAS 58 HP 1 YD3.	1																										
MARTILLO NEUMATICO 29 KG C/BARRENO- ACCS	1																										
VIBRADOR DE CONCRETO 4 HP 2.40"	1																										
MOTOSOLDADORA DE 250 AMP.	1																										
NIVEL DE INGENIERO	1																										
ESTACION TOTAL, INC. ACCESORIOS	1																										
VIBRADOR DE CONCRETO 4 HP-1.50"	1																										
VOLQUETE DE 15 M3	1																										
GRUA HIAB S/CAMION DE 5 TON.	1																										
<b>A.2</b>	<b>CALIFICACIONES DEL PLANTEL PROFESIONAL CLAVE</b>																										
	<b>FORMACIÓN ACADÉMICA DEL PLANTEL PROFESIONAL CLAVE</b>																										
	<p><u>Requisitos:</u></p> <ul style="list-style-type: none"> <li><b>a) Residente de Obra:</b> Profesional en Ing. Civil y/o Arquitecto</li> <li><b>b) Ingeniero Mecánica de Suelos y Especialista de Laboratorio:</b> Ingeniero Mecánico Eléctrico y/o Ingeniero Eléctrico y/o Ingeniero Mecánico,</li> <li><b>c) Ingeniero Estructural:</b> Ingeniero Civil</li> <li><b>d) Arquitecto:</b></li> <li><b>e) Ing. Sanitario:</b> Ingeniero Sanitario y/o Ingeniero Civil.</li> <li><b>f) Ing. Mecánica de Eléctrico:</b> Ingeniero Civil.</li> <li><b>g) Especialista en Impacto Ambiental:</b> Ingeniero Civil y/o Ingeniero Ambiental y/o Ingeniero Forestal.</li> </ul> <p><u>Acreditación:</u></p> <p>De conformidad con el numeral 49.3 del artículo 49 y el literal e) del numeral 139.1 del artículo 139 del Reglamento este requisito de calificación se acredita para la suscripción del contrato.</p>																										



	<p><b>Importante</b></p> <ul style="list-style-type: none"> <li>El residente de la obra debe cumplir las calificaciones establecidas en el artículo 179 del Reglamento.</li> </ul>
A.3	<p><b>EXPERIENCIA DEL PLANTEL PROFESIONAL CLAVE</b></p> <p><u>Requisitos:</u></p> <p><b>a) Residente de Obra:</b> Profesional en Ing. Civil y/o Arquitecto Respecto del Residente de obra, la necesidad de contar con un profesional idóneo para el desempeño de la función como Residente de Obra encargado de cumplir lo especificado en el expediente técnico. Además, es el encargado de representar al Contratista ante la Entidad, a fin de que durante la ejecución física del proyecto se comuniquen continuamente el avance y todos aquellos inconvenientes que se presenten en la misma con la finalidad de ser resueltos en el menor tiempo posible por el profesional. En ese sentido deberá reunir una experiencia de sesenta (60) meses (Computada desde la fecha de la colegiatura) como Ing. Residente de obra y/o jefe de supervisión y/o supervisor y/o inspector de obras iguales y/o similares.</p> <p><b>b) Ingeniero Mecánica de Suelos y Especialista de Laboratorio:</b> Ingeniero Mecánico Eléctrico y/o Ingeniero Eléctrico y/o Ingeniero Mecánico Deberá acreditar una experiencia de veinticuatro (24) meses (Computada desde la fecha de la colegiatura) como Ingeniero Eléctrico o Ingeniero Mecánico Eléctrico o Ingeniero Mecánico o Especialista en Instalaciones Eléctricas o denominación similar, en la ejecución y/o supervisión de obras de edificaciones en general.</p> <p><b>c) Ing. Estructural:</b> Ingeniero Civil Deberá acreditar una experiencia de veinticuatro (24) meses (Computada desde la fecha de la colegiatura) como Especialista en Estructuras y/o Ingeniero Estructural o denominación similar, en la ejecución y/o supervisión de obras de edificaciones en general.</p> <p><b>d) Arquitecto:</b> Arquitecto. Deberá acreditar una experiencia de veinticuatro (24) meses (Computada desde la fecha de la colegiatura) como Especialista en Arquitectura o denominación similar, en la ejecución y/o supervisión de obras de edificaciones en general.</p> <p><b>e) Ing. Sanitario:</b> Ingeniero Sanitario y/o Ingeniero Civil. Deberá acreditar una experiencia de veinticuatro (24) meses (Computado desde la fecha de la obtención de la colegiatura) como Ingeniero Sanitario o Especialista en Instalaciones Sanitarias o denominación similar, en la ejecución y/o supervisión de obras de edificaciones en general.</p> <p><b>f) Ing. Mecánico Eléctrico:</b> Ingeniero Mecánico Eléctrico y/o Ingeniero Eléctrico y/o Ingeniero Mecánico. Deberá acreditar una experiencia de veinticuatro (24) meses (Computada desde la fecha de la colegiatura) como Ingeniero Eléctrico o Ingeniero Mecánico Eléctrico o Ingeniero Mecánico o Especialista en Instalaciones Eléctricas o denominación similar, en la ejecución y/o supervisión de obras de edificaciones en general.</p> <p><b>g) Especialista en Impacto Ambiental:</b> Ingeniero Civil y/o Ingeniero Ambiental y/o Ingeniero Forestal. Deberá acreditar una experiencia de veinticuatro (24) meses (Computada desde la fecha de la colegiatura) como como Especialista Ambiental y/o Especialista en Impacto Ambiental y/o Especialista en Medio Ambiente o denominación similar en la ejecución y/o supervisión de obras en general.</p> <p><u>Acreditación:</u></p> <p>De conformidad con el numeral 49.3 del artículo 49 y el literal e) del numeral 139.1 del artículo 139 del Reglamento este requisito de calificación se acredita para la suscripción del contrato.</p>

	<p><b>Importante</b></p> <p><i>El residente de la obra debe cumplir la experiencia mínima establecida en el artículo 179 del Reglamento.</i></p>
--	--

<b>B</b>	<b>EXPERIENCIA DEL POSTOR EN LA ESPECIALIDAD</b>
	<p><u>Requisitos:</u></p> <p>El postor debe acreditar un monto facturado acumulado equivalente A una (1) vez el valor referencial de la contratación o del ítem], en la ejecución de obras similares, durante los 10 años anteriores a la fecha de la presentación de ofertas que se computarán desde la suscripción del acta de recepción de obra.</p> <p>Se considerará obra similar a los siguientes: Ampliación, habilitación, rehabilitación, sustitución, construcción y/o creación y/o reconstrucción y/o remodelación y/o mejoramiento y/o renovación y/o ampliación o la combinación de los términos señalados en la ejecución de obras de Infraestructuras educativas (Incluye colegios, universidades, institutos y pedagógicos), donde se incluya mobiliario y equipamiento.</p> <p><u>Acreditación:</u></p> <p>La experiencia del postor se acreditará con copia simple de: (i) contratos y sus respectivas actas de recepción de obra; (ii) contratos y sus respectivas resoluciones de liquidación; o (iii) contratos y sus respectivas constancias de prestación o cualquier otra documentación<sup>19</sup> de la cual se desprenda fehacientemente que la obra fue concluida, así como el monto total que implicó su ejecución; correspondientes a un máximo de veinte (20) contrataciones.</p> <p>En los casos que se acredite experiencia adquirida en consorcio, debe presentarse la promesa de consorcio o el contrato de consorcio del cual se desprenda fehacientemente el porcentaje de las obligaciones que se asumió en el contrato presentado; de lo contrario, no se computará la experiencia proveniente de dicho contrato.</p> <p>Asimismo, cuando se presenten contratos derivados de procesos de selección convocados antes del 20.09.2012, la calificación se ceñirá al método descrito en la Directiva "Participación de Proveedores en Consorcio en las Contrataciones del Estado", debiendo presumirse que el porcentaje de las obligaciones equivale al porcentaje de participación de la promesa de consorcio o del contrato de consorcio. En caso que en dichos documentos no se consigne el porcentaje de participación se presumirá que las obligaciones se ejecutaron en partes iguales.</p> <p>Si el titular de la experiencia no es el postor, consignar si dicha experiencia corresponde a la matriz en caso que el postor sea sucursal, o fue transmitida por reorganización societaria, debiendo acompañar la documentación sustentatoria correspondiente.</p> <p>Si el postor acredita experiencia de otra persona jurídica como consecuencia de una reorganización societaria, debe presentar adicionalmente el <b>Anexo N° 9</b>.</p> <p>Cuando los contratos presentados se encuentren expresados en moneda extranjera, debe indicarse el tipo de cambio venta publicado por la Superintendencia de Banca, Seguros y AFP correspondiente a la fecha de suscripción.</p> <p>Sin perjuicio de lo anterior, los postores deben llenar y presentar el <b>Anexo N° 10</b> referido a la experiencia del postor en la especialidad.</p> <div data-bbox="263 1653 1337 1765"> <p><b>Importante</b></p> <p><i>En el caso de consorcios, la calificación de la experiencia se realiza conforme a la Directiva "Participación de Proveedores en Consorcio en las Contrataciones del Estado".</i></p> </div>

<sup>19</sup> De acuerdo con la **Opinión N° 185-2017/DTN** "cualquier otra documentación", se entiende como tal a todo documento emitido por la Entidad contratante con ocasión de la ejecución de la obra que cumpla con demostrar de manera indubitable aquello que se acredita, por ejemplo, mediante las resoluciones de liquidación de obra, las actas de recepción de conformidad, entre otros.

**Importante**

*Para determinar que los postores cuentan con las capacidades necesarias para ejecutar el contrato, el comité de selección incorpora los requisitos de calificación que se extraen del expediente técnico, no pudiendo incluirse requisitos adicionales a los previstos en el mismo, ni distintos a los siguientes:*

## CAPÍTULO IV FACTORES DE EVALUACIÓN

La evaluación se realiza sobre la base de cien (100) puntos. El factor de evaluación referido al precio no debe superar el 40 % de la evaluación total.

Para determinar la oferta con el mejor puntaje y el orden de prelación de las ofertas, se considera lo siguiente:

FACTOR DE EVALUACIÓN	PUNTAJE / METODOLOGÍA PARA SU ASIGNACIÓN
<b>A. PRECIO</b>	
<p><u>Evaluación:</u> Se evaluará considerando el precio ofertado por el postor.</p> <p><u>Acreditación:</u> Se acreditará mediante el documento que contiene el precio de la oferta (<b>Anexo N° 6</b>).</p>	<p>La evaluación consistirá en otorgar el máximo puntaje a la oferta de precio más bajo y se otorga a las demás ofertas puntajes inversamente proporcionales a sus respectivos precios, según la siguiente fórmula:</p> $P_i = \frac{O_m \times PMP}{O_i}$ <p>I = Oferta P<sub>i</sub> = Puntaje de la oferta a evaluar O<sub>i</sub> = Precio i O<sub>m</sub> = Precio de la oferta más baja PMP = Puntaje máximo del precio</p> <p style="text-align: right;"><b>[40] <sup>20</sup> puntos</b></p>

FACTORES DE EVALUACIÓN	PUNTAJE / METODOLOGÍA PARA SU ASIGNACIÓN
<b>B. EXPERIENCIA DEL POSTOR EN LA ESPECIALIDAD</b>	
<p><u>Evaluación:</u> El postor acredita un monto facturado acumulado equivalente a UNA (1) VEZ EL VALOR REFERENCIAL DE LA CONTRATACIÓN, en la ejecución de obras similares, durante los 10 años anteriores a la fecha de la presentación de ofertas que se computarán desde la suscripción del acta de recepción de obra.</p> <p>Se considerará obra similar a: Ampliación, habilitación, rehabilitación, sustitución, construcción y/o creación y/o reconstrucción y/o remodelación y/o mejoramiento y/o renovación y/o ampliación o la combinación de los términos señalados en la ejecución de obras de Infraestructuras educativas (Incluye colegios, universidades, institutos y pedagógicos), donde se incluya mobiliario y equipamiento</p> <p><u>Acreditación:</u> La experiencia del postor se acreditará con copia simple de: (i) contratos y sus respectivas actas de recepción de obra; (ii) contratos y sus respectivas resoluciones de liquidación; o (iii) contratos y sus respectivas constancias de prestación o cualquier otra documentación<sup>21</sup> de la cual se desprenda fehacientemente que la obra fue concluida, así como el monto total que implicó su ejecución; correspondientes a un máximo de veinte (20) contrataciones.</p> <p>En los casos que se acredite experiencia adquirida en consorcio, debe</p>	<p><b>M =</b> Monto facturado acumulado por el postor</p> <p>M &gt;= 1<sup>22</sup> vez el valor referencial: <b>[35] puntos</b></p> <p>M &gt;= 0.75 veces el valor referencial y &lt; 1 vez el valor referencial: <b>[20] puntos</b></p> <p>M &gt; 0.50 veces el valor referencial y &lt; 0.75 veces el valor referencial: <b>[10] puntos</b></p>

<sup>20</sup> Hasta un máximo de 40 puntos, de conformidad con el numeral 5.2 del artículo 5 de la Ley N° 31728.

<sup>21</sup> De acuerdo con la **Opinión N° 185-2017/DTN** "cualquier otra documentación", se entiende como tal a todo documento emitido por la Entidad contratante con ocasión de la ejecución de la obra que cumpla con demostrar de manera indubitable aquello que se acredita, por ejemplo, mediante las resoluciones de liquidación de obra, las actas de recepción de conformidad, entre otros.

<sup>22</sup> El monto no puede ser mayor a una (1) vez el valor referencial. En ese sentido, si por ejemplo se opta por evaluar hasta una (1) vez el valor referencial, la metodología del factor de evaluación podría ser la siguiente:

M >= 1 vez el valor referencial	[...] puntos
M >= 0.5 veces el valor referencial y < 1 vez el valor referencial	[...] puntos
M > 0.25 veces el valor referencial y < 0.5 veces el valor referencial	[...] puntos

FACTORES DE EVALUACIÓN	PUNTAJE / METODOLOGÍA PARA SU ASIGNACIÓN
<p>presentarse la promesa de consorcio o el contrato de consorcio del cual se desprenda fehacientemente el porcentaje de las obligaciones que se asumió en el contrato presentado; de lo contrario, no se computará la experiencia proveniente de dicho contrato.</p> <p>Asimismo, cuando se presenten contratos derivados de procesos de selección convocados antes del 20.09.2012, la calificación se ceñirá al método descrito en la Directiva "Participación de Proveedores en Consorcio en las Contrataciones del Estado", debiendo presumirse que el porcentaje de las obligaciones equivale al porcentaje de participación de la promesa de consorcio o del contrato de consorcio. En caso que en dichos documentos no se consigne el porcentaje de participación se presumirá que las obligaciones se ejecutaron en partes iguales.</p> <p>Si el titular de la experiencia no es el postor, consignar si dicha experiencia corresponde a la matriz en caso que el postor sea sucursal, o fue transmitida por reorganización societaria, debiendo acompañar la documentación sustentatoria correspondiente.</p> <p>Si el postor acredita experiencia de otra persona jurídica como consecuencia de una reorganización societaria, debe presentar adicionalmente el <b>Anexo N° 9</b>.</p> <p>Cuando los contratos presentados se encuentren expresados en moneda extranjera, debe indicarse el tipo de cambio venta publicado por la Superintendencia de Banca, Seguros y AFP correspondiente a la fecha de suscripción.</p> <p>Sin perjuicio de lo anterior, los postores deben llenar y presentar el <b>Anexo N° 10</b> referido a la experiencia del postor en la especialidad.</p> <p><b>Importante</b> <i>En el caso de consorcios, la calificación de la experiencia se realiza conforme a la Directiva "Participación de Proveedores en Consorcio en las Contrataciones del Estado".</i></p>	

<b>C.</b>	<b>CAPACIDAD TÉCNICA Y PROFESIONAL</b>	<b>[25] puntos</b>
<b>C.1</b>	<b>EXPERIENCIA DEL PLANTEL PROFESIONAL CLAVE</b>	<b>[27] puntos</b>
	<p><b><u>01 INGENIERO RESIDENTE: Ing Civil o Arquitecto</u></b></p> <p>Debe contar con experiencia mínima de doce (12) meses en Obras similares. Dicha experiencia podía acreditarla como Ing. Residente de obra y/o jefe de supervisión y/o supervisor y/o inspector de obras iguales y/o similares al objeto de la convocatoria.</p> <p><b><u>Ingeniero Mecánica de Suelos y Especialista de Laboratorio: Ing. Civil</u></b> Debe contar con experiencia mínima de doce (12) meses como especialista en Mecánica de Suelos en Obras similares, que se computa desde la colegiatura.</p> <p><b><u>Ing. Estructural: Ingeniero Civil</u></b> Deberá acreditar una experiencia de doce (12) meses (Computada desde la fecha de la colegiatura) como Especialista en Estructuras y/o Ingeniero Estructural o denominación similar, en la ejecución y/o supervisión de obras de edificaciones en general.</p> <p><b><u>ARQUITECTO</u></b> Deberá acreditar una experiencia de doce (12) meses (Computada desde la fecha de la colegiatura) como Especialista en Arquitectura o denominación similar, en la ejecución y/o supervisión de obras de edificaciones en general.</p> <p><b><u>Ing. Sanitario: Ingeniero Sanitario y/o Ingeniero Civil.</u></b> Deberá acreditar una experiencia de doce (12) meses (Computado desde la fecha de la obtención de la colegiatura) como Ingeniero Sanitario o</p>	<p>Más de 1 año: <b>07 puntos</b></p> <p>Más de 0.5 hasta 1 año: <b>02 puntos</b></p> <p>Más de 1 año: <b>03 puntos</b></p> <p>Más de 0.5 hasta 1 año: <b>01 puntos</b></p> <p>Más de 1 año: <b>03 puntos</b></p> <p>Más de 0.5 hasta 1 año: <b>01 puntos</b></p> <p>Más de 1 año: <b>03 puntos</b></p> <p>Más de 0.5 hasta 1 año: <b>01 puntos</b></p> <p>Más de 1 año:</p>

<p>Especialista en Instalaciones Sanitarias o denominación similar, en la ejecución y/o supervisión de obras de edificaciones en general.</p> <p><b><u>Ing. Mecánico Eléctrico: Ingeniero Mecánico Eléctrico y/o Ingeniero Eléctrico y/o Ingeniero Mecánico</u></b> Deberá acreditar una experiencia de doce (12) meses (Computada desde la fecha de la colegiatura) como Ingeniero Eléctrico o Ingeniero Mecánico Eléctrico o Ingeniero Mecánico o Especialista en Instalaciones Eléctricas o denominación similar, en la ejecución y/o supervisión de obras de edificaciones en general.</p> <p><b><u>Especialista en Impacto Ambiental: Ingeniero Civil y/o Ingeniero Ambiental y/o Ingeniero Forestal.</u></b> Deberá acreditar una experiencia de doce (12) meses (Computada desde la fecha de la colegiatura) como como Especialista Ambiental y/o Especialista en Impacto Ambiental y/o Especialista en Medio Ambiente o denominación similar en la ejecución y/o supervisión de obras en general.</p> <p><b><u>Criterio:</u></b> Se evaluará en función al tiempo de experiencia que supere el periodo de tiempo exigido como requisito de calificación del personal que conforma el plantel profesional clave.</p> <p><b><u>Acreditación:</u></b> Copia de (i) contratos y su respectiva conformidad o (ii) constancias o (iii) certificados o (iv) cualquier otra documentación que, de manera fehaciente demuestre la experiencia requerida del personal que conforma el plantel profesional clave.</p> <div data-bbox="255 992 1045 1276" style="border: 1px solid black; padding: 5px;"> <p><b>Importante</b></p> <ul style="list-style-type: none"> <li>• Este factor evalúa el periodo de tiempo de experiencia que supere el requisito de calificación. Por ejemplo, si el requisito de calificación establecido es 2 años de experiencia, el factor debe evaluar más de 2 años hasta 3 años y así sucesivamente.</li> <li>• Las disposiciones sobre el requisito de calificación “Experiencia del plantel profesional clave” previstas en el literal A.3 del numeral 3.2 del Capítulo III de la presente sección de las bases resultan aplicables para el presente factor.</li> </ul> </div>	<p><b>03 puntos</b></p> <p>Más de 0.5 hasta 1 año: <b>01 puntos</b></p> <p>Más de 1 año: <b>03 puntos</b></p> <p>Más de 0.5 hasta 1 año: <b>01 puntos</b></p> <p>Más de 1 año: <b>03 puntos</b></p> <p>Más de 0.5 hasta 1 año: <b>01 puntos</b></p>
<b>PUNTAJE TOTAL</b>	<b>100 puntos<sup>23</sup></b>

**Importante**

*Los factores de evaluación elaborados por el comité de selección deben ser objetivos y guardan vinculación, razonabilidad y proporcionalidad con el objeto de la contratación. Asimismo, estos no pueden calificar con puntaje el cumplimiento del Expediente Técnico ni los requisitos de calificación.*

<sup>23</sup> Es la suma de los puntajes de todos los factores de evaluación.

## CAPÍTULO V PROFORMA DEL CONTRATO

### Importante

- *Dependiendo del objeto del contrato, de resultar indispensable, puede incluirse cláusulas adicionales o la adecuación de las propuestas en el presente documento, las que en ningún caso pueden contemplar disposiciones contrarias a la normativa vigente ni a lo señalado en este capítulo.*
- *En el caso de contratación de obras por paquete, se debe suscribir un contrato por cada obra incluida en el paquete.*

Conste por el presente documento, la contratación de la ejecución de la obra [CONSIGNAR LA DENOMINACIÓN DE LA CONVOCATORIA], que celebra de una parte [CONSIGNAR EL NOMBRE DE LA ENTIDAD], en adelante LA ENTIDAD, con RUC N° [.....], con domicilio legal en [.....], representada por [.....], identificado con DNI N° [.....], y de otra parte [.....], con RUC N° [.....], con domicilio legal en [.....], inscrita en la Ficha N° [.....] Asiento N° [.....] del Registro de Personas Jurídicas de la ciudad de [.....], debidamente representado por su Representante Legal, [.....], con DNI N° [.....], según poder inscrito en la Ficha N° [.....] Asiento N° [.....] del Registro de Personas Jurídicas de la ciudad de [.....], a quien en adelante se le denominará EL CONTRATISTA en los términos y condiciones siguientes:

### **CLÁUSULA PRIMERA: ANTECEDENTES**

Con fecha [.....], el comité de selección adjudicó la buena pro de la **ADJUDICACIÓN SIMPLIFICADA N° [CONSIGNAR NOMENCLATURA DEL PROCEDIMIENTO DE SELECCIÓN]** para la contratación de la ejecución de la obra [CONSIGNAR LA DENOMINACIÓN DE LA CONVOCATORIA], a [INDICAR NOMBRE DEL GANADOR DE LA BUENA PRO], cuyos detalles e importe constan en los documentos integrantes del presente contrato.

### **CLÁUSULA SEGUNDA: OBJETO**

El presente contrato tiene por objeto [CONSIGNAR EL OBJETO DE LA CONTRATACIÓN].

### **CLÁUSULA TERCERA: MONTO CONTRACTUAL**

El monto total del presente contrato asciende a [CONSIGNAR MONEDA Y MONTO], que incluye todos los impuestos de Ley.

Este monto comprende el costo de la ejecución de la obra, todos los tributos, seguros, transporte, inspecciones, pruebas y, de ser el caso, los costos laborales conforme a la legislación vigente, así como cualquier otro concepto que pueda tener incidencia sobre la ejecución de la prestación materia del presente contrato.

### **CLÁUSULA CUARTA: DEL PAGO<sup>24</sup>**

LA ENTIDAD se obliga a pagar la contraprestación a EL CONTRATISTA en [INDICAR MONEDA], en periodos de valorización [CONSIGNAR MENSUALES U OTRO TIPO DE PERIODO], conforme a lo previsto en la sección específica de las bases. Asimismo, LA ENTIDAD o EL CONTRATISTA, según corresponda, se obligan a pagar el monto correspondiente al saldo de la liquidación del contrato de obra, en el plazo de [CONSIGNAR PLAZO EN DÍAS] días calendario, computados desde el día siguiente del consentimiento de la liquidación.

En caso de retraso en el pago de las valorizaciones, por razones imputables a LA ENTIDAD, EL CONTRATISTA tiene derecho al reconocimiento de los intereses legales efectivos, de conformidad con el artículo 39 de la Ley de Contrataciones del Estado y los artículos 1244, 1245 y 1246 del Código Civil. Para tal efecto, se formulará una valorización de intereses y el pago se efectuará en las valorizaciones siguientes.

### **CLÁUSULA QUINTA: DEL PLAZO DE LA EJECUCIÓN DE LA PRESTACIÓN**

<sup>24</sup> En cada caso concreto, dependiendo de la naturaleza del contrato, podrá adicionarse la información que resulte pertinente a efectos de generar el pago.



El plazo de ejecución del presente contrato es de [.....] días calendario, el mismo que se computa desde el día siguiente de cumplidas las condiciones previstas en el artículo 176 del Reglamento.

#### Importante para la Entidad

- Cuando en el expediente de contratación se establezca que la obra debe ejecutarse bajo la modalidad de ejecución llave en mano, en lugar del párrafo anterior, deberá considerarse lo siguiente, según corresponda:

*“El plazo de ejecución de la obra, el equipamiento, mobiliario y montaje hasta la puesta en servicio, materia de la presente convocatoria, es de [CONSIGNAR EL PLAZO DE EJECUCIÓN DE ESTA PRESTACIÓN, EL CUAL DEBE ESTAR EXPRESADO EN DÍAS CALENDARIO] días calendario, el mismo que se computa desde el día siguiente de cumplidas las condiciones previstas en el artículo 176 del Reglamento.”<sup>25</sup>*

*“El plazo de ejecución de la obra, el equipamiento, mobiliario y montaje hasta la puesta en servicio, materia de la presente convocatoria, es de [CONSIGNAR EL PLAZO DE EJECUCIÓN DE ESTA PRESTACIÓN, EL CUAL DEBE ESTAR EXPRESADO EN DÍAS CALENDARIO] días calendario, el mismo que se computa desde el día siguiente de cumplidas las condiciones previstas en el artículo 176 del Reglamento y el plazo de la operación asistida de la obra es de [CONSIGNAR EL PLAZO DE EJECUCIÓN DE LA PRESTACIÓN ASISTIDA DE LA OBRA, EL CUAL DEBE ESTAR EXPRESADO EN DÍAS CALENDARIO] días calendario.”<sup>26</sup>*

*Incorporar a las bases o eliminar, según corresponda*

#### **CLÁUSULA SEXTA: PARTES INTEGRANTES DEL CONTRATO**

El presente contrato está conformado por las bases integradas, la oferta ganadora, así como los documentos derivados del procedimiento de selección que establezcan obligaciones para las partes.

#### **CLÁUSULA SÉTIMA: GARANTÍAS**

EL CONTRATISTA entregó al perfeccionamiento del contrato la respectiva garantía incondicional, solidaria, irrevocable, y de realización automática en el país al solo requerimiento, a favor de LA ENTIDAD, por los conceptos, montos y vigencias siguientes:

- De fiel cumplimiento del contrato: [CONSIGNAR EL MONTO], a través de la [INDICAR EL TIPO DE GARANTÍA PRESENTADA] N° [INDICAR NÚMERO DEL DOCUMENTO] emitida por [SEÑALAR EMPRESA QUE LA EMITE]. Monto que es equivalente al diez por ciento (10%) del monto del contrato original, la misma que debe mantenerse vigente hasta el consentimiento de la liquidación final.

En el caso que corresponda, consignar lo siguiente:

- Garantía fiel cumplimiento por prestaciones accesorias: [CONSIGNAR EL MONTO], a través de la [INDICAR EL TIPO DE GARANTÍA PRESENTADA] N° [INDICAR NÚMERO DEL DOCUMENTO] emitida por [SEÑALAR EMPRESA QUE LA EMITE], la misma que debe mantenerse vigente hasta el cumplimiento total de las obligaciones garantizadas.

#### **CLÁUSULA OCTAVA: EJECUCIÓN DE GARANTÍAS POR FALTA DE RENOVACIÓN**

LA ENTIDAD puede solicitar la ejecución de las garantías cuando EL CONTRATISTA no las hubiere renovado antes de la fecha de su vencimiento, conforme a lo dispuesto en el literal a) del numeral 155.1 del artículo 155 del Reglamento de la Ley de Contrataciones del Estado.

#### Importante para la Entidad

- Sólo en el caso que la Entidad hubiese previsto otorgar adelanto, se debe incluir la siguiente cláusula:

##### **CLÁUSULA NOVENA: ADELANTO DIRECTO**

*“LA ENTIDAD otorgará [CONSIGNAR NÚMERO DE ADELANTOS A OTORGARSE] adelantos directos por el [CONSIGNAR PORCENTAJE QUE EN NINGÚN CASO EXCEDAN EN CONJUNTO EL 10% DEL MONTO DEL CONTRATO ORIGINAL] del monto del contrato original.*

*EL CONTRATISTA debe solicitar formalmente el [CONSIGNAR ADELANTO O PRIMER*

<sup>25</sup> Este párrafo debe ser incluido en el caso de obras que se ejecuten bajo la modalidad de ejecución llave en mano que no incluya operación asistida.

<sup>26</sup> Este párrafo debe ser incluido en el caso de obras que se ejecuten bajo la modalidad de ejecución llave en mano que incluya operación asistida.

**DESEMBOLSO DEL ADELANTO DIRECTO** dentro de los ocho (8) días siguientes a la suscripción del contrato, adjuntando a su solicitud la garantía por adelantos mediante carta fianza o póliza de caución y el comprobante de pago correspondiente. LA ENTIDAD debe entregar el monto solicitado dentro de los siete (7) días siguientes a la presentación de la solicitud de EL CONTRATISTA.

Asimismo, EL CONTRATISTA debe solicitar la entrega de los demás adelantos directos en **[CONSIGNAR EL PLAZO Y OPORTUNIDAD PARA LA SOLICITUD]**<sup>27</sup>. La entrega del o los adelantos se realizará en **[CONSIGNAR PLAZO Y OPORTUNIDAD]**.<sup>28</sup>

Vencido el plazo para solicitar el adelanto no procederá la solicitud.

- Si LA ENTIDAD considera necesario entregar adelantos para materiales e insumos a EL CONTRATISTA, deberá consignar la siguiente cláusula:

**CLÁUSULA DÉCIMA: ADELANTO PARA MATERIALES E INSUMOS**

“LA ENTIDAD otorgará adelantos para materiales e insumos por el **[CONSIGNAR PORCENTAJE]**<sup>29</sup> del monto del contrato original, conforme al calendario de adquisición de materiales e insumos presentado por EL CONTRATISTA.

La entrega de los adelantos se realizará en un plazo de **[CONSIGNAR PLAZO]** días calendario previos a la fecha prevista en el calendario de adquisición de materiales e insumos para cada adquisición, con la finalidad que EL CONTRATISTA pueda disponer de los materiales e insumos en la oportunidad prevista en el calendario de avance de obra valorizado. Para tal efecto, EL CONTRATISTA debe solicitar la entrega del adelanto en un plazo de **[CONSIGNAR PLAZO]** días calendario anteriores al inicio del plazo antes mencionado, adjuntando a su solicitud la garantía por adelantos mediante carta fianza o póliza de caución y el comprobante de pago respectivo.

La primera solicitud de EL CONTRATISTA debe realizarse una vez iniciado el plazo de ejecución de la obra. No procede el otorgamiento del adelanto para materiales e insumos en los casos en que las solicitudes correspondientes sean realizadas con posterioridad a las fechas señaladas en el calendario de adquisición de materiales e insumos.

- Si LA ENTIDAD considera necesario entregar adelantos para equipamiento y mobiliario, en el caso de contratos bajo la modalidad de llave en mano, deberá consignar la siguiente cláusula:

**CLÁUSULA.....: ADELANTO PARA EQUIPAMIENTO Y MOBILIARIO, EN CONTRATOS BAJO LA MODALIDAD LLAVE EN MANO**

“LA ENTIDAD otorgará adelantos para equipamiento y mobiliario por el **[CONSIGNAR PORCENTAJE]**<sup>30</sup> del monto del contrato original, conforme al calendario de adquisición de materiales e insumos que incluye el equipamiento y mobiliario, presentado por EL CONTRATISTA.

La entrega de los adelantos se realizará en un plazo de **[CONSIGNAR PLAZO]** días calendario previos a la fecha prevista en el calendario de adquisición de materiales e insumos que incluye el equipamiento y mobiliario para cada adquisición, con la finalidad que EL CONTRATISTA pueda disponer del equipamiento y mobiliario en la oportunidad prevista en el calendario de avance de obra valorizado. Para tal efecto, EL CONTRATISTA debe solicitar la entrega del adelanto en un plazo de **[CONSIGNAR PLAZO]** días calendario anteriores al inicio del plazo antes mencionado, adjuntando a su solicitud la garantía por adelantos mediante carta fianza o póliza de caución y el comprobante de pago respectivo.

La primera solicitud de EL CONTRATISTA debe realizarse una vez iniciado el plazo de ejecución de la obra. No procede el otorgamiento del adelanto para equipamiento y mobiliario en los casos en que las solicitudes correspondientes sean realizadas con posterioridad a las fechas señaladas en el calendario de adquisición de materiales e insumos.

**Incorporar a las bases o eliminar, según corresponda.**

<sup>27</sup> Indicar el plazo y oportunidad conforme al expediente de contratación.

<sup>28</sup> Este párrafo solo deberá ser incluido cuando la Entidad prevea la entrega de más de un adelanto directo al contratista.

<sup>29</sup> De conformidad con el numeral 180.2 del artículo 180 del Reglamento, los adelantos para materiales e insumos, no pueden superar el veinte por ciento (20%) del monto del contrato original, y en el caso de contratos bajo la modalidad de llave en mano, en los que se haya previsto el adelanto para equipamiento y mobiliario, no pueden superar en conjunto dicho porcentaje.

<sup>30</sup> De conformidad con el numeral 180.2 del artículo 180 del Reglamento, los adelantos para materiales e insumos, no pueden superar el veinte por ciento (20%) del monto del contrato original, y en el caso de contratos bajo la modalidad de llave en mano, en los que se haya previsto el adelanto para equipamiento y mobiliario, no pueden superar en conjunto dicho porcentaje.

#### Importante para la Entidad

- **En caso la Entidad hubiese previsto la obligación de constituir un fideicomiso para la administración de los adelantos, se debe incluir la siguiente cláusula:**

**CLÁUSULA .....: FIDEICOMISO DE ADELANTOS<sup>31</sup>**

*Para la administración de los adelantos destinados a la ejecución de la obra, se constituirá un fideicomiso conforme a lo establecido en los artículos 184 y 185 del Reglamento. El procedimiento para la solicitud y entrega de los adelantos se rige por lo dispuesto en dichos artículos.*

**ADELANTO DIRECTO**

*“La Entidad otorgará [CONSIGNAR NÚMERO DE ADELANTOS A OTORGARSE] adelantos directos por el [CONSIGNAR PORCENTAJE QUE EN NINGÚN CASO EXCEDAN EN CONJUNTO EL 10% DEL MONTO DEL CONTRATO ORIGINAL] del monto del contrato original.*

**ADELANTO PARA MATERIALES E INSUMOS**

*“La Entidad otorgará adelantos para materiales e insumos por el [CONSIGNAR PORCENTAJE<sup>32</sup>] del monto del contrato original, conforme al calendario de adquisición de materiales e insumos presentado por el contratista.*

- *En el caso de obras bajo la modalidad de ejecución llave en mano, cuando se haya previsto otorgar adelanto para equipamiento y mobiliario, consignar lo siguiente:*

**ADELANTO PARA EQUIPAMIENTO Y MOBILIARIO, EN CONTRATOS BAJO LA MODALIDAD LLAVE EN MANO**

*“La Entidad otorgará adelantos para equipamiento y mobiliario por el [CONSIGNAR PORCENTAJE<sup>33</sup>] del monto del contrato original, conforme al calendario de adquisición de materiales e insumos que incluye el equipamiento y mobiliario, presentado por el contratista.*

*Incorporar a las bases o eliminar, según corresponda*

#### **CLÁUSULA UNDÉCIMA: CONFORMIDAD DE LA OBRA**

La conformidad de la obra será dada con la suscripción del Acta de Recepción de Obra.

#### **CLÁUSULA DUODÉCIMA: DECLARACIÓN JURADA DEL CONTRATISTA**

EL CONTRATISTA declara bajo juramento que se compromete a cumplir las obligaciones derivadas del presente contrato, bajo sanción de quedar inhabilitado para contratar con el Estado en caso de incumplimiento.

#### **CLÁUSULA DÉCIMA TERCERA: ASIGNACIÓN DE RIESGOS DEL CONTRATO DE OBRA**

<sup>31</sup> Cabe precisar que, cuando la Entidad no haya incorporado en las bases la obligación de constituir un fideicomiso para la administración de los adelantos destinados a la ejecución de obra, las partes pueden acordar la incorporación de una cláusula en el contrato para la constitución del fideicomiso, de acuerdo a lo previsto en el numeral 184.9 del artículo 184 del Reglamento.

<sup>32</sup> De conformidad con el numeral 180.2 del artículo 180 del Reglamento, los adelantos para materiales e insumos, no pueden superar el veinte por ciento (20%) del monto del contrato original, y en el caso de contratos bajo la modalidad de llave en mano, en los que se haya previsto el adelanto para equipamiento y mobiliario, no pueden superar en conjunto dicho porcentaje.

<sup>33</sup> De conformidad con el numeral 180.2 del artículo 180 del Reglamento, los adelantos para materiales e insumos, no pueden superar el veinte por ciento (20%) del monto del contrato original, y en el caso de contratos bajo la modalidad de llave en mano, en los que se haya previsto el adelanto para equipamiento y mobiliario, no pueden superar en conjunto dicho porcentaje.

Anexo N° 01									
Formato para identificar, analizar y dar respuesta a riesgos									
1	NÚMERO Y FECHA DEL DOCUMENTO		Número		CANCHAQUE/SS-2023				
			Fecha		1/10/2023				
2	DATOS GENERALES DEL PROYECTO		Nombre del Proyecto		"MEJORAMIENTO DEL SERVICIO EDUCATIVO DEL NIVEL PRIMARIO DE LA I.E 14477 DEL CENTRO POBLADO CANCHAQUE EN EL DISTRITO DE CANCHAQUE, PROVINCIA DE HUANCABAMBA, DEPARTAMENTO DE PIURA, CON CUI: 2576117"				
			Ubicación Geográfica		PIURA, PIURA				
3	IDENTIFICACIÓN DE RIESGOS								
	3.1	CÓDIGO DE RIESGO			RA-1/CHU.2019				
	3.2	DESCRIPCIÓN DEL RIESGO			RIESGO DE QUE LAS COTAS Y MEDIDAS PROPUESTAS NO SE AJUSTEN AL CAMPO DE TRABAJO.				
	3.3	CAUSA(S) GENERADORA(S)			Causa N° 1		DEFICIENTE LEVANTAMIENTOS DE PUNTOS TOPOGRÁFICO Y MEDIDAS.		
Causa N° 2					CALIBRACIÓN DE EQUIPOS E INSTRUMENTOS				
Causa N° 3									
4	ANÁLISIS CUALITATIVO DE RIESGOS								
	4.1	PROBABILIDAD DE OCURRENCIA				4.2	IMPACTO EN LA EJECUCIÓN DE LA OBRA		
		Muy baja	0.10			Muy bajo	0.05		
		Baja	0.30	X		Bajo	0.10		
		Moderada	0.50			Moderado	0.20	X	
		Alta	0.70			Alto	0.40		
		Muy alta	0.90			Muy alto	0.80		
		Baja		0.300		Moderado		0.200	
	4.3	PRIORIZACIÓN DEL RIESGO							
		Puntuación del Riesgo =Probabilidad x Impacto		0.060	Prioridad del Riesgo	Prioridad Moderada			
5	RESPUESTA A LOS RIESGOS								
	5.1	ESTRATEGIA			Mitigar Riesgo			Evitar Riesgo	
					Aceptar Riesgo		X	Transferir Riesgo	
	5.2	DISPARADOR DE RIESGO			REPLANTEO DE PUNTOS TOPOGRAFICOS Y MEDIDAS, INFORME DE COMPATIBILIDAD.				
	5.3	ACCIONES PARA DAR RESPUESTA AL RIESGO			1. VERIFICACIÓN DEL REPLANTEO. 2. NUEVA TOMA DE PUNTOS Y MEDIDAS. 3. ELABORACIÓN DE PLANOS CON NUEVAS PROPUESTAS ENMARCADOS EN LO REAL VERIFICADO.				

Anexo N° 01									
Formato para identificar, analizar y dar respuesta a riesgos									
1	NÚMERO Y FECHA DEL DOCUMENTO		Número		CANCHAQUE/SS-2023				
			Fecha		1/10/2023				
2	DATOS GENERALES DEL PROYECTO		Nombre del Proyecto		"MEJORAMIENTO DEL SERVICIO EDUCATIVO DEL NIVEL PRIMARIO DE LA I.E 14477 DEL CENTRO POBLADO CANCHAQUE EN EL DISTRITO DE CANCHAQUE, PROVINCIA DE HUANCABAMBA, DEPARTAMENTO DE PIURA, CON CUI: 2576117"				
			Ubicación Geográfica		PIURA, PIURA				
3	IDENTIFICACIÓN DE RIESGOS								
	3.1	CÓDIGO DE RIESGO		RB-1/CHU.2019					
	3.2	DESCRIPCIÓN DEL RIESGO		RIESGO DE DEMORA PARA EL ABASTECIMIENTO DE INSUMOS, MATERIALES Y HERRAMIENTAS.					
	3.3	CAUSA(S) GENERADORA(S)		Causa N° 1		FLETES ELEVADOS			
				Causa N° 2		BLOQUEOS TEMPORALES DE ACCESOS			
Causa N° 3				ESCASEZ DE INSUMOS					
4	ANÁLISIS CUALITATIVO DE RIESGOS								
	4.1	PROBABILIDAD DE OCURRENCIA			4.2	IMPACTO EN LA EJECUCIÓN DE LA OBRA			
		Muy baja	0.10			Muy bajo	0.05		
		Baja	0.30			Bajo	0.10		
		Moderada	0.50	X		Moderado	0.20	X	
		Alta	0.70			Alto	0.40		
		Muy alta	0.90			Muy alto	0.80		
	Moderada		0.500	Moderado		0.200			
	4.3	PRIORIZACIÓN DEL RIESGO							
		Puntuación del Riesgo =Probabilidad x Impacto		0.100	Prioridad del Riesgo		Prioridad Moderada		
5	RESPUESTA A LOS RIESGOS								
	5.1	ESTRATEGIA		Mitigar Riesgo			Evitar Riesgo		
				Aceptar Riesgo		X	Transferir Riesgo		
	5.2	DISPARADOR DE RIESGO		INCUMPLIMIENTO DEL CRONOGRAMA DE MATERIALES; DEMORA EN LA ATENCIÓN DE LOS INSUMOS.					
5.3	ACCIONES PARA DAR RESPUESTA AL RIESGO		1. CUMPLIR CRONOGRAMA DE COMPRA DE MATERIALES. 2. ACTIVAR PLAN DE ABASTECIMIENTO PROPIO DEL EJECUTOR.						



Anexo N° 01								
Formato para identificar, analizar y dar respuesta a riesgos								
1	NÚMERO Y FECHA DEL DOCUMENTO	Número	CANCHAQUE/SS-2023					
		Fecha	1/10/2023					
2	DATOS GENERALES DEL PROYECTO	Nombre del Proyecto	"MEJORAMIENTO DEL SERVICIO EDUCATIVO DEL NIVEL PRIMARIO DE LA I.E 14477 DEL CENTRO POBLADO CANCHAQUE EN EL DISTRITO DE CANCHAQUE, PROVINCIA DE HUANCABAMBA, DEPARTAMENTO DE PIURA, CON CUI: 2576117"					
		Ubicación Geográfica	PIURA, PIURA					
3	IDENTIFICACIÓN DE RIESGOS							
	3.1	CÓDIGO DE RIESGO	RB-2/CHU.2019					
	3.2	DESCRIPCIÓN DEL RIESGO	RIESGO DE ENCONTRAR ESTRUCTURAS DURANTE EL PROCESO DE EXCAVACIÓN O DEMOLICIÓN NO CONSIDERADAS EN LA PARTIDA CORRESPONDIENTE.					
	3.3	CAUSA(S) GENERADORA(S)	Causa N° 1	PROSPECCIÓN DEFICIENTE				
Causa N° 2								
Causa N° 3								
4	ANÁLISIS CUALITATIVO DE RIESGOS							
	4.1	PROBABILIDAD DE OCURRENCIA			4.2	IMPACTO EN LA EJECUCIÓN DE LA OBRA		
		Muy baja	0.10			Muy bajo	0.05	
		Baja	0.30			Bajo	0.10	
		Moderada	0.50	X		Moderado	0.20	X
		Alta	0.70			Alto	0.40	
		Muy alta	0.90			Muy alto	0.80	
		Moderada		0.500		Moderado		0.200
	4.3	PRIORIZACIÓN DEL RIESGO						
		Puntuación del Riesgo =Probabilidad x Impacto	0.100	Prioridad del Riesgo	Prioridad Moderada			
5	RESPUESTA A LOS RIESGOS							
	5.1	ESTRATEGIA	Mitigar Riesgo		Evitar Riesgo			
			Aceptar Riesgo	X	Transferir Riesgo			
	5.2	DISPARADOR DE RIESGO	PRESENCIA DE ESTRUCTURAS					
	5.3	ACCIONES PARA DAR RESPUESTA AL RIESGO	1. REPLANTEO DE CRONOGRAMAS DE ACTIVIDADES. 2. EJECUTAR TRABAJOS PARA PROSEGUIR CON LAS METAS. 3. COORDINACIÓN CON SUPERVISIÓN PARA TOMAR ACCIONES.					



Anexo N° 01							
Formato para identificar, analizar y dar respuesta a riesgos							
1	NÚMERO Y FECHA DEL DOCUMENTO	Número	CANCHAQUE/SS-2023				
		Fecha	1/10/2023				
2	DATOS GENERALES DEL PROYECTO	Nombre del Proyecto	"MEJORAMIENTO DEL SERVICIO EDUCATIVO DEL NIVEL PRIMARIO DE LA I.E 14477 DEL CENTRO POBLADO CANCHAQUE EN EL DISTRITO DE CANCHAQUE, PROVINCIA DE HUANCABAMBA, DEPARTAMENTO DE PIURA, CON CUI: 2576117"				
		Ubicación Geográfica	PIURA, PIURA				
3	IDENTIFICACIÓN DE RIESGOS						
	3.1	CÓDIGO DE RIESGO	RC-3/CHU.2019				
	3.2	DESCRIPCIÓN DEL RIESGO	RIESGO DE NO INICIAR EL PROYECTO, AL NO CONTAR CON LA LIBRE DISPONIBILIDAD Y SANEAMIENTO FÍSICO LEGAL DEL TERRENO.				
	3.3	CAUSA(S) GENERADORA(S)	Causa N° 1	AL ELABORAR EL EXPEDIENTE NO SE HA VERIFICADO LA LIBRE DISPONIBILIDAD.			
Causa N° 2			NO SE CUENTA CON DOCUMENTOS SUSTENTATORIOS PARA LA LIBRE DISPONIBILIDAD DEL TERRENO				
Causa N° 3			EL INSPECTOR O REVISOR NO VERIFICO EN FORMA DETALLADA PROGRESIVA Y PERMANENTE LA FORMULACIÓN O ELABORACIÓN DEL EXPEDIENTE.				
4	ANÁLISIS CUALITATIVO DE RIESGOS						
	4.1	PROBABILIDAD DE OCURRENCIA		4.2	IMPACTO EN LA EJECUCIÓN DE LA OBRA		
		Muy baja	0.10		Muy bajo	0.05	
		Baja	0.30		Bajo	0.10	
		Moderada	0.50		Moderado	0.20	X
		Alta	0.70		Alto	0.40	
		Muy alta	0.90		Muy alto	0.80	
		Alta	0.700		Moderado	0.200	
	4.3	PRIORIZACIÓN DEL RIESGO					
		Puntuación del Riesgo =Probabilidad x Impacto	0.140	Prioridad del Riesgo	Prioridad Moderada		
5	RESPUESTA A LOS RIESGOS						
	5.1	ESTRATEGIA	Mitigar Riesgo		Evitar Riesgo		
			Aceptar Riesgo		Transferir Riesgo	X	
	5.2	DISPARADOR DE RIESGO	RETRAZO DE INICIO DEL PROYECTO				
	5.3	ACCIONES PARA DAR RESPUESTA AL RIESGO	TRAMITAR LA LIBRE DISPONIBILIDAD DEL TERRENO, ANTES DE CUALQUIER ACTIVIDAD A REALIZAR.				

Anexo N° 01							
Formato para identificar, analizar y dar respuesta a riesgos							
1	NÚMERO Y FECHA DEL DOCUMENTO	Número	CANCHAQUE/SS-2023				
		Fecha	1/10/2023				
2	DATOS GENERALES DEL PROYECTO	Nombre del Proyecto	"MEJORAMIENTO DEL SERVICIO EDUCATIVO DEL NIVEL PRIMARIO DE LA I.E 14477 DEL CENTRO POBLADO CANCHAQUE EN EL DISTRITO DE CANCHAQUE, PROVINCIA DE HUANCABAMBA, DEPARTAMENTO DE PIURA, CON CUI: 2576117"				
		Ubicación Geográfica	PIURA, PIURA				
3	IDENTIFICACIÓN DE RIESGOS						
	3.1	CÓDIGO DE RIESGO	RD-4/CHU.2019				
	3.2	DESCRIPCIÓN DEL RIESGO	RIESGO DE ENCONTRAR MATERIAL, CON DIFERENTES CARACTERÍSTICAS A LO DESCRITO EN EL ESTUDIO DE SUELOS.				
	3.3	CAUSA(S) GENERADORA(S)	Causa N° 1	ALTERACIÓN DE LAS CARACTERÍSTICAS DEL TERRENO POR FACTORES EXTERNOS			
Causa N° 2			PROBABILIDAD DE ENCONTRAR UNA FALLA GEOLÓGICA.				
Causa N° 3			POR TOMA DE PUNTOS LOCALIZADOS EN ZONA DE TRABAJO PARA ESTUDIO				
4	ANÁLISIS CUALITATIVO DE RIESGOS						
	4.1	PROBABILIDAD DE OCURRENCIA			4.2	IMPACTO EN LA EJECUCIÓN DE LA OBRA	
		Muy baja	0.10		Muy bajo	0.05	
		Baja	0.30		Bajo	0.10	
		Moderada	0.50		Moderado	0.20	
		Alta	0.70	X	Alto	0.40	X
		Muy alta	0.90		Muy alto	0.80	
		Alta	0.700		Alto	0.400	
	4.3	PRIORIZACIÓN DEL RIESGO					
		Puntuación del Riesgo =Probabilidad x Impacto	0.280	Prioridad del Riesgo	Alta Prioridad		
5	RESPUESTA A LOS RIESGOS						
	5.1	ESTRATEGIA	Mitigar Riesgo		Evitar Riesgo	X	
			Aceptar Riesgo		Transferir Riesgo		
	5.2	DISPARADOR DE RIESGO	HALLAZGO DE MATERIAL DIFERENTE AL PREVISTO EN EL EXPEDIENTE TÉCNICO.				
	5.3	ACCIONES PARA DAR RESPUESTA AL RIESGO	1. ANALISIS GEOLÓGICO DEL MATERIAL ENCONTRADO. 2. EVALUACIÓN Y ACCIONES EN COORDINACIÓN CON EL SUPERVISOR. 3. REALIZAR NUEVO ESTUDIO DE SUELOS, REPLANTEO DE CRONOGRAMA.				

Anexo N° 01								
Formato para identificar, analizar y dar respuesta a riesgos								
1	NÚMERO Y FECHA DEL DOCUMENTO	Número	CANCHAQUE/SS-2023					
		Fecha	1/10/2023					
2	DATOS GENERALES DEL PROYECTO	Nombre del Proyecto	"MEJORAMIENTO DEL SERVICIO EDUCATIVO DEL NIVEL PRIMARIO DE LA I.E 14477 DEL CENTRO POBLADO CANCHAQUE EN EL DISTRITO DE CANCHAQUE, PROVINCIA DE HUANCABAMBA, DEPARTAMENTO DE PIURA, CON CUI: 2576117"					
		Ubicación Geográfica	PIURA, PIURA					
3	IDENTIFICACIÓN DE RIESGOS							
	3.1	CÓDIGO DE RIESGO	RE-5/CHU.2021					
	3.2	DESCRIPCIÓN DEL RIESGO	RIESGO DE INTERFERENCIAS DE SERVICIOS EXISTENTES					
	3.3	CAUSA(S) GENERADORA(S)	Causa N° 1	INADECUADA PROSPECCIÓN DE REDES EXISTENTES				
Causa N° 2			REDES EXISTENTES NO DECLARADAS.					
4	ANÁLISIS CUALITATIVO DE RIESGOS							
	4.1	PROBABILIDAD DE OCURRENCIA			4.2	IMPACTO EN LA EJECUCIÓN DE LA OBRA		
		Muy baja	0.10			Muy bajo	0.05	
		Baja	0.30	X		Bajo	0.10	X
		Moderada	0.50			Moderado	0.20	
		Alta	0.70			Alto	0.40	
		Muy alta	0.90			Muy alto	0.80	
		Baja		0.300		Bajo		0.100
	4.3	PRIORIZACIÓN DEL RIESGO						
		Puntuación del Riesgo =Probabilidad x Impacto	0.030	Prioridad del Riesgo	Baja Prioridad			
5	RESPUESTA A LOS RIESGOS							
	5.1	ESTRATEGIA	Mitigar Riesgo		Evitar Riesgo			
			Aceptar Riesgo	X	Transferir Riesgo			
	5.2	DISPARADOR DE RIESGO	PARALIZACIÓN PARCIAL DE TRABAJOS PROGRAMADOS					
	5.3	ACCIONES PARA DAR RESPUESTA AL RIESGO	1. MONITOREO CONSTANTE Y PROSPECCIÓN. 2. REPLANTEOS DE CRONOGRAMAS DE TRABAJO Y FRENTE DE TRABAJO.					

Anexo N° 01									
Formato para identificar, analizar y dar respuesta a riesgos									
1	NÚMERO Y FECHA DEL DOCUMENTO		Número		CANCHAQUE/SS-2023				
			Fecha		1/10/2023				
2	DATOS GENERALES DEL PROYECTO		Nombre del Proyecto		"MEJORAMIENTO DEL SERVICIO EDUCATIVO DEL NIVEL PRIMARIO DE LA I.E 14477 DEL CENTRO POBLADO CANCHAQUE EN EL DISTRITO DE CANCHAQUE, PROVINCIA DE HUANCABAMBA, DEPARTAMENTO DE PIURA, CON CUI: 2576117"				
			Ubicación Geográfica		PIURA, PIURA				
3	IDENTIFICACIÓN DE RIESGOS								
	3.1	CÓDIGO DE RIESGO			RF-6/CHU.2021				
	3.2	DESCRIPCIÓN DEL RIESGO			INADECUADO MANEJO DE LOS RESIDUOS SOLIDOS Y LIQUIDOS DURANTE LA EJECUCIÓN DEL PROYECTO.				
	3.3	CAUSA(S) GENERADORA(S)			Causa N° 1		NO IMPLEMENTACIÓN DE PLAN DE MONITOREO AMBIENTAL		
					Causa N° 2		FALTA DE CAPACITACION EN MANEJO DE RESIDUOS SOLIDOS		
4	ANÁLISIS CUALITATIVO DE RIESGOS								
	4.1	PROBABILIDAD DE OCURRENCIA				4.2	IMPACTO EN LA EJECUCIÓN DE LA OBRA		
		Muy baja	0.10		Muy bajo		0.05		
		Baja	0.30		Bajo		0.10		
		Moderada	0.50		Moderado		0.20		
		Alta	0.70	X	Alto		0.40	X	
		Muy alta	0.90		Muy alto		0.80		
		Alta		0.700	Alto		0.400		
	4.3	PRIORIZACIÓN DEL RIESGO							
		Puntuación del Riesgo =Probabilidad x Impacto		0.280	Prioridad del Riesgo		Alta Prioridad		
5	RESPUESTA A LOS RIESGOS								
	5.1	ESTRATEGIA		Mitigar Riesgo			Evitar Riesgo		X
				Aceptar Riesgo			Transferir Riesgo		
	5.2	DISPARADOR DE RIESGO		PRESENCIA DE RESIDUOS EN LOS DIFERENTES FRENTE DE TRABAJO.					
	5.3	ACCIONES PARA DAR RESPUESTA AL RIESGO		1. DAR CUMPLIMIENTO A LAS RESPONSABILIDADES DE LOS COORDINADORES EN LOS DIFERENTES FRENTE DE TRABAJO. 2. ELABORAR EL PLAN DE MONITOREO AMBIENTAL Y HACER SEGUIMIENTO CONSTANTE.					

Anexo N° 01								
Formato para identificar, analizar y dar respuesta a riesgos								
1	NÚMERO Y FECHA DEL DOCUMENTO	Número		CANCHAQUE/SS-2023				
		Fecha		1/10/2023				
2	DATOS GENERALES DEL PROYECTO	Nombre del Proyecto		"MEJORAMIENTO DEL SERVICIO EDUCATIVO DEL NIVEL PRIMARIO DE LA I.E 14477 DEL CENTRO POBLADO CANCHAQUE EN EL DISTRITO DE CANCHAQUE, PROVINCIA DE HUANCABAMBA, DEPARTAMENTO DE PIURA, CON CUI: 2576117"				
		Ubicación Geográfica		PIURA, PIURA				
3	IDENTIFICACIÓN DE RIESGOS							
	3.1	CÓDIGO DE RIESGO		RF-6/CHU.2019				
	3.2	DESCRIPCIÓN DEL RIESGO		RIESGO DE CONTAMINACIÓN ACÚSTICA, POLUCIÓN				
	3.3	CAUSA(S) GENERADORA(S)		Causa N° 1	MAQUINARIAS EN MAL ESTADO			
Causa N° 2				DEMOLICIONES EN PROCESO				
Causa N° 3				EXCAVACIONES MASIVAS				
Causa N° 4				NO CONTAR CON UN PLAN DE MONITOREO AMBIENTAL				
4	ANÁLISIS CUALITATIVO DE RIESGOS							
	4.1	PROBABILIDAD DE OCURRENCIA			4.2	IMPACTO EN LA EJECUCIÓN DE LA OBRA		
		Muy baja	0.10			Muy bajo	0.05	
		Baja	0.30			Bajo	0.10	
		Moderada	0.50	X		Moderado	0.20	
		Alta	0.70			Alto	0.40	X
		Muy alta	0.90			Muy alto	0.80	
		Moderada		0.500		Alto		0.400
		4.3 PRIORIZACIÓN DEL RIESGO						
		Puntuación del Riesgo =Probabilidad x Impacto		0.200	Prioridad del Riesgo	Alta Prioridad		
5	RESPUESTA A LOS RIESGOS							
	5.1	ESTRATEGIA		Mitigar Riesgo	X	Evitar Riesgo		
				Aceptar Riesgo		Transferir Riesgo		
	5.2	DISPARADOR DE RIESGO		EFECTOS NOCIVOS FISIOLÓGICOS Y PSICOLÓGICOS EN OBREROS Y TERCEROS; CONTAMINACIÓN AIRE				
	5.3	ACCIONES PARA DAR RESPUESTA AL RIESGO		1. MANTENIMIENTO DE MAQUINARIA. 2. ELABORACION Y CUMPLIMIENTO DEL PLAN DE MONITOREO AMBIENTAL. 3. UTILIZAR PALIATIVOS DE CONTROL DE POLVO EN LOS FRENTES DE TRABAJOS. 4. UTILIZAR EQUIPOS DE PROTECCION INDIVIDUAL CUANDO SE ESTE TRABAJANDO CON MAQUINARIA RUIDOSA O CERCA A ELLA, NO EXCEDER LOS LIMITES MAXIMOS PERMISIBLES.				

Anexo N° 01										
Formato para identificar, analizar y dar respuesta a riesgos										
1	NÚMERO Y FECHA DEL DOCUMENTO		Número		CANCHAQUE/SS-2023					
			Fecha		1/10/2023					
2	DATOS GENERALES DEL PROYECTO		Nombre del Proyecto			"MEJORAMIENTO DEL SERVICIO EDUCATIVO DEL NIVEL PRIMARIO DE LA I.E 14477 DEL CENTRO POBLADO CANCHAQUE EN EL DISTRITO DE CANCHAQUE, PROVINCIA DE HUANCABAMBA, DEPARTAMENTO DE PIURA, CON CUI: 2576117"				
			Ubicación Geográfica			PIURA, PIURA				
3	IDENTIFICACIÓN DE RIESGOS									
	3.1	CÓDIGO DE RIESGO			RI-8/CHU.2019					
	3.2	DESCRIPCIÓN DEL RIESGO			RIESGO QUE EL NIVEL DE LA NAPA FREATICA AUMENTE CONSIDERABLEMENTE.					
	3.3	CAUSA(S) GENERADORA(S)			Causa N° 1	PERIODO DE LLUVIAS INTENSO				
					Causa N° 2	INUNDACIONES POR CAUSAS EXTERNAS				
Causa N° 3										
4	ANÁLISIS CUALITATIVO DE RIESGOS									
	4.1	PROBABILIDAD DE OCURRENCIA				4.2	IMPACTO EN LA EJECUCIÓN DE LA OBRA			
		Muy baja	0.10		Muy bajo		0.05			
		Baja	0.30		Bajo		0.10			
		Moderada	0.50	X	Moderado		0.20			
		Alta	0.70		Alto		0.40	x		
		Muy alta	0.90		Muy alto		0.80			
	Moderada			0.500	Alto			0.400		
	4.3	PRIORIZACIÓN DEL RIESGO								
		Puntuación del Riesgo =Probabilidad x Impacto			0.200	Prioridad del Riesgo		Alta Prioridad		
5	RESPUESTA A LOS RIESGOS									
	5.1	ESTRATEGIA			Mitigar Riesgo	x	Evitar Riesgo			
					Aceptar Riesgo		Transferir Riesgo			
	5.2	DISPARADOR DE RIESGO			TERRENOS SATURADOS					
5.3	ACCIONES PARA DAR RESPUESTA AL RIESGO			1. DRENAJES ADECUADOS. 2. MONITOREO CONSTANTE DE LOS FRENTES, ACCIONES COMPLEMENTARIAS. 3. ESTUDIOS EN LA ZONA.						

Anexo N° 01										
Formato para identificar, analizar y dar respuesta a riesgos										
1	NÚMERO Y FECHA DEL DOCUMENTO		Número		CANCHAQUE/SS-2023					
			Fecha		Oct-23					
2	DATOS GENERALES DEL PROYECTO		Nombre del Proyecto		"MEJORAMIENTO DEL SERVICIO EDUCATIVO DEL NIVEL PRIMARIO DE LA I.E 14477 DEL CENTRO POBLADO CANCHAQUE EN EL DISTRITO DE CANCHAQUE, PROVINCIA DE HUANCABAMBA, DEPARTAMENTO DE PIURA, CON CUI: 2576117"					
			Ubicación Geográfica		PIURA, PIURA					
3	IDENTIFICACIÓN DE RIESGOS									
	3.1	CÓDIGO DE RIESGO			RJ-8/CHU.2021					
	3.2	DESCRIPCIÓN DEL RIESGO			SISMO					
	3.3	CAUSA(S) GENERADORA(S)			Causa N° 1		FALTA DE PROTECCION DE LAS ZONAS DE TRABAJO			
					Causa N° 2		FALTA DE PLAN DE CONTINGENCIA FRENTE A DESASTRES NATURALES (SISMOS)			
Causa N° 3										
4	ANÁLISIS CUALITATIVO DE RIESGOS									
	4.1	PROBABILIDAD DE OCURRENCIA				4.2	IMPACTO EN LA EJECUCIÓN DE LA OBRA			
		Muy baja	0.10		Muy bajo		0.05			
		Baja	0.30	X	Bajo		0.10			
		Moderada	0.50		Moderado		0.20			
		Alta	0.70		Alto		0.40	X		
		Muy alta	0.90		Muy alto		0.80			
		Baja		0.300	Alto		0.400			
	4.3	PRIORIZACIÓN DEL RIESGO								
		Puntuación del Riesgo =Probabilidad x Impacto		0.120	Prioridad del Riesgo		Prioridad Moderada			
5	RESPUESTA A LOS RIESGOS									
	5.1	ESTRATEGIA		Mitigar Riesgo		X	Evitar Riesgo			
				Aceptar Riesgo			Transferir Riesgo			
	5.2	DISPARADOR DE RIESGO		OCURRENCIA DE UN SISMO DE GRAN INTENSIDAD						
5.3	ACCIONES PARA DAR RESPUESTA AL RIESGO		1. IMPLEMENTAR UN PLAN DE CONTINGENCIA ADECUADO. 2. CAPACITACION DE PERSONAL PARA EMERGENCIAS							



Anexo N° 01									
Formato para identificar, analizar y dar respuesta a riesgos									
1	NÚMERO Y FECHA DEL DOCUMENTO		Número		CANCHAQUE/SS-2023				
			Fecha		1/10/2023				
2	DATOS GENERALES DEL PROYECTO		Nombre del Proyecto		"MEJORAMIENTO DEL SERVICIO EDUCATIVO DEL NIVEL PRIMARIO DE LA I.E 14477 DEL CENTRO POBLADO CANCHAQUE EN EL DISTRITO DE CANCHAQUE, PROVINCIA DE HUANCABAMBA, DEPARTAMENTO DE PIURA, CON CUI: 2576117"				
			Ubicación Geográfica		PIURA, PIURA				
3	IDENTIFICACIÓN DE RIESGOS								
	3.1	CÓDIGO DE RIESGO			RK-10/CHU.2019				
	3.2	DESCRIPCIÓN DEL RIESGO			ACCIDENTES DEL PERSONAL OBRERO Y TERCEROS				
	3.3	CAUSA(S) GENERADORA(S)			Causa N° 1		INADECUADA SEÑALIZACIÓN DE LOS TRABAJOS Y OPERACIÓN DE MAQUINARIA PESADA.		
					Causa N° 2		INADECUADOS PROCEDIMIENTOS CONSTRUCTIVOS Y MONTAJES.		
					Causa N° 3		INADECUADA IMPLEMENTACIÓN DEL PLAN DE SEGURIDAD.		
4	ANÁLISIS CUALITATIVO DE RIESGOS								
	4.1	PROBABILIDAD DE OCURRENCIA				4.2	IMPACTO EN LA EJECUCIÓN DE LA OBRA		
		Muy baja	0.10			Muy bajo	0.05		
		Baja	0.30			Bajo	0.10		
		Moderada	0.50	X		Moderado	0.20		
		Alta	0.70			Alto	0.40	X	
		Muy alta	0.90			Muy alto	0.80		
		Moderada		0.500		Alto		0.400	
	4.3	PRIORIZACIÓN DEL RIESGO							
		Puntuación del Riesgo =Probabilidad x Impacto		0.200	Prioridad del Riesgo	Alta Prioridad			
5	RESPUESTA A LOS RIESGOS								
	5.1	ESTRATEGIA		Mitigar Riesgo			Evitar Riesgo		
				Aceptar Riesgo			Transferir Riesgo		X
	5.2	DISPARADOR DE RIESGO		ACTOS INSEGUROS Y CONDICIONES SUBESTANDARES DEL PERSONAL OBRERO Y TERCEROS					
	5.3	ACCIONES PARA DAR RESPUESTA AL RIESGO		1. COLOCAR SEÑALIZACIÓN ADECUADA EN LOS DIFERENTES PUNTOS DE TRABAJO Y ACCESOS DE TERCEROS. 2. PROCESOS ADECUADOS DURANTE CADA UNA DE LAS ACTIVIDADES CONSTRUCTIVAS. 3. IMPLEMENTACIÓN DEL PLAN DE SEGURIDAD. 4. COORDINACIÓN CON ASEGURADORA, EN CASO OCURRIERA UN INCIDENTE.					

Anexo N° 01								
Formato para identificar, analizar y dar respuesta a riesgos								
1	NÚMERO Y FECHA DEL DOCUMENTO		Número	CANCHAQUE/SS-2023				
			Fecha	1/10/2023				
2	DATOS GENERALES DEL PROYECTO		Nombre del Proyecto	"MEJORAMIENTO DEL SERVICIO EDUCATIVO DEL NIVEL PRIMARIO DE LA I.E 14477 DEL CENTRO POBLADO CANCHAQUE EN EL DISTRITO DE CANCHAQUE, PROVINCIA DE HUANCABAMBA, DEPARTAMENTO DE PIURA, CON CUI: 2576117"				
			Ubicación Geográfica	PIURA, PIURA				
3	IDENTIFICACIÓN DE RIESGOS							
	3.1	CÓDIGO DE RIESGO	RL-11/CHU.2021					
	3.2	DESCRIPCIÓN DEL RIESGO	RIESGO VINCULADO A ACCIDENTES ELÉCTRICOS					
	3.3	CAUSA(S) GENERADORA(S)	Causa N° 1	MANIPULACIÓN DE ELEMENTOS ENERGIZADOS.				
Causa N° 2			EXISTENCIA DE ELEMENTOS EXPUESTOS					
Causa N° 3			INADECUADA IMPLEMENTACIÓN DEL PLAN DE SEGURIDAD.					
4	ANÁLISIS CUALITATIVO DE RIESGOS							
	4.1	PROBABILIDAD DE OCURRENCIA			4.2	IMPACTO EN LA EJECUCIÓN DE LA OBRA		
		Muy baja	0.10			Muy bajo	0.05	
		Baja	0.30			Bajo	0.10	
		Moderada	0.50	X		Moderado	0.20	
		Alta	0.70			Alto	0.40	X
		Muy alta	0.90			Muy alto	0.80	
		Moderada		0.500		Alto		0.400
	4.3	PRIORIZACIÓN DEL RIESGO						
		Puntuación del Riesgo =Probabilidad x Impacto	0.200	Prioridad del Riesgo	Alta Prioridad			
5	RESPUESTA A LOS RIESGOS							
	5.1	ESTRATEGIA	Mitigar Riesgo		Evitar Riesgo			
			Aceptar Riesgo		Transferir Riesgo	X		
	5.2	DISPARADOR DE RIESGO	ACCIDENTES ELÉCTRICOS					
	5.3	ACCIONES PARA DAR RESPUESTA AL RIESGO	1. COMPLEMENTACIÓN DE PLAN DE SEGURIDAD ACORDE A TRABAJOS ELÉCTRICOS. 2. MONITOREOS CONSTANTES, CAPACITACION ESPECIFICA. 3. COORDINACIÓN CON EMPRESA ASEGURADORA.					

Anexo N° 01									
Formato para identificar, analizar y dar respuesta a riesgos									
1	NÚMERO Y FECHA DEL DOCUMENTO		Número		CANCHAQUE/SS-2023				
			Fecha		1/10/2023				
2	DATOS GENERALES DEL PROYECTO		Nombre del Proyecto		"MEJORAMIENTO DEL SERVICIO EDUCATIVO DEL NIVEL PRIMARIO DE LA I.E 14477 DEL CENTRO POBLADO CANCHAQUE EN EL DISTRITO DE CANCHAQUE, PROVINCIA DE HUANCABAMBA, DEPARTAMENTO DE PIURA, CON CUI: 2576117"				
			Ubicación Geográfica		PIURA, PIURA				
3	IDENTIFICACIÓN DE RIESGOS								
	3.1	CÓDIGO DE RIESGO			RM-12/CHU.2021				
	3.2	DESCRIPCIÓN DEL RIESGO			RIESGO VINCULADO A ACCIDENTES OCASIONADOS POR FUEGO				
	3.3	CAUSA(S) GENERADORA(S)			Causa N° 1		TRABAJOS DE SOLDADURAS EN CONDICIONES NO ADECUADAS .		
Causa N° 2					INADECUADO PROCEDIMIENTO EN TRABAJOS EN GENERAL CON MATERIALES INFLAMABLES.				
Causa N° 3					ACTIVIDADES VARIAS				
4	ANÁLISIS CUALITATIVO DE RIESGOS								
	4.1	PROBABILIDAD DE OCURRENCIA				4.2	IMPACTO EN LA EJECUCIÓN DE LA OBRA		
		Muy baja	0.10			Muy bajo	0.05		
		Baja	0.30			Bajo	0.10		
		Moderada	0.50	X		Moderado	0.20		
		Alta	0.70			Alto	0.40	X	
		Muy alta	0.90			Muy alto	0.80		
		Moderada		0.500		Alto		0.400	
	4.3	PRIORIZACIÓN DEL RIESGO							
		Puntuación del Riesgo =Probabilidad x Impacto		0.200	Prioridad del Riesgo	Alta Prioridad			
5	RESPUESTA A LOS RIESGOS								
	5.1	ESTRATEGIA		Mitigar Riesgo			Evitar Riesgo		
				Aceptar Riesgo			Transferir Riesgo		X
	5.2	DISPARADOR DE RIESGO		AMAGOS DE INCENDIO					
	5.3	ACCIONES PARA DAR RESPUESTA AL RIESGO		1. COMPLEMENTACIÓN DE PLAN DE SEGURIDAD ACORDE A TRABAJOS CON RIESGO A INCENDIO. 2. MONITOREOS CONSTANTES. 3. COORDINACIÓN CON EMPRESA ASEGURADORA					

Formato para identificar, analizar y dar respuesta a riesgos								
1	NÚMERO Y FECHA DEL DOCUMENTO	Número		CANCHAQUE/SS-2023				
		Fecha		1/10/2023				
2	DATOS GENERALES DEL PROYECTO	Nombre del Proyecto		"MEJORAMIENTO DEL SERVICIO EDUCATIVO DEL NIVEL PRIMARIO DE LA I.E 14477 DEL CENTRO POBLADO CANCHAQUE EN EL DISTRITO DE CANCHAQUE, PROVINCIA DE HUANCABAMBA, DEPARTAMENTO DE PIURA, CON CUI: 2576117"				
		Ubicación Geográfica		PIURA, PIURA				
3	IDENTIFICACIÓN DE RIESGOS							
	3.1	CÓDIGO DE RIESGO		RO-15/CHU.2021				
	3.2	DESCRIPCIÓN DEL RIESGO		RIESGO DE PARALIZACION O RETRASO EN LAS ACTIVIDADES POR VANDALISMO Y/O GREMIOS				
	3.3	CAUSA(S) GENERADORA(S)	Causa N° 1	REMUNERACIONES OTORGADAS AL PERSONAL				
Causa N° 2			INFORMALIDAD EN LAS CONTRATACIONES					
Causa N° 3			PELIGROSIDAD EN LA ZONA DE TRABAJO					
4	ANÁLISIS CUALITATIVO DE RIESGOS							
	4.1	PROBABILIDAD DE OCURRENCIA			4.2	IMPACTO EN LA EJECUCIÓN DE LA OBRA		
		Muy baja	0.10			Muy bajo	0.05	
		Baja	0.30			Bajo	0.10	
		Moderada	0.50	X		Moderado	0.20	X
		Alta	0.70			Alto	0.40	
		Muy alta	0.90			Muy alto	0.80	
		Moderada	0.500		Moderado	0.200		
4.3	PRIORIZACIÓN DEL RIESGO							
	Puntuación del Riesgo =Probabilidad x Impacto		0.100	Prioridad del Riesgo	Prioridad Moderada			
5	RESPUESTA A LOS RIESGOS							
	5.1	ESTRATEGIA	Mitigar Riesgo		Evitar Riesgo			
			Aceptar Riesgo	X	Transferir Riesgo			
	5.2	DISPARADOR DE RIESGO	PARALIZACION DE TRABAJOS O RETRASO EN EL INICIO DEL PROYECTO					
5.3	ACCIONES PARA DAR RESPUESTA AL RIESGO	1. PAGOS DE ACUERDO A LA LEY. 2. CONTRATACIONES FORMALES. 3. COORDINACION CON SUPERVISION, COMUNICARSE CON LA PNP EN CASO OCURRA ALGUN PELIGRO O INCIDENTE.						

Anexo N° 01								
Formato para identificar, analizar y dar respuesta a riesgos								
1	NÚMERO Y FECHA DEL DOCUMENTO	Número		CANCHAQUE/SS-2023				
		Fecha		1/10/2023				
2	DATOS GENERALES DEL PROYECTO	Nombre del Proyecto		"MEJORAMIENTO DEL SERVICIO EDUCATIVO DEL NIVEL PRIMARIO DE LA I.E 14477 DEL CENTRO POBLADO CANCHAQUE EN EL DISTRITO DE CANCHAQUE, PROVINCIA DE HUANCABAMBA, DEPARTAMENTO DE PIURA, CON CUI: 2576117"				
		Ubicación Geográfica		PIURA, PIURA				
3	IDENTIFICACIÓN DE RIESGOS							
	3.1	CÓDIGO DE RIESGO		RQ-16/CHU.2021				
	3.2	DESCRIPCIÓN DEL RIESGO		RIESGO OCASIONADO AL DEFICIENTE CONTROL DE CALIDAD				
	3.3	CAUSA(S) GENERADORA(S)		Causa N° 1	NO HAY PLAN DE GESTION DE LA CALIDAD			
				Causa N° 2	NO EXISTEN PROCESOS DE CONTROL Y ASEGURAMIENTO DE CALIDAD			
Causa N° 3				FALTA DE PROCESO DE MEJORA CONTINUA				
4	ANÁLISIS CUALITATIVO DE RIESGOS							
	4.1	PROBABILIDAD DE OCURRENCIA			4.2	IMPACTO EN LA EJECUCIÓN DE LA OBRA		
		Muy baja	0.10			Muy bajo	0.05	
		Baja	0.30			Bajo	0.10	
		Moderada	0.50	X		Moderado	0.20	X
		Alta	0.70			Alto	0.40	
		Muy alta	0.90			Muy alto	0.80	
		Moderada		0.500		Moderado		0.200
	4.3	PRIORIZACIÓN DEL RIESGO						
	Puntuación del Riesgo =Probabilidad x Impacto		0.100	Prioridad del Riesgo	Prioridad Moderada			
5	RESPUESTA A LOS RIESGOS							
	5.1	ESTRATEGIA	Mitigar Riesgo	X	Evitar Riesgo			
			Aceptar Riesgo		Transferir Riesgo			
	5.2	DISPARADOR DE RIESGO	AUSENCIA DE MUESTRAS DE ACTIVIDADES REALIZADAS.					
5.3	ACCIONES PARA DAR RESPUESTA AL RIESGO	1. IMPLEMENTACION DE UN PLAN DE GESTION DE CALIDAD. 2. MONITOREO CONSTANTE DE LOS ENSAYOS DE CALIDAD DURANTE TODAS LAS ETAPAS DEL PROYECTO, EN COORDINACION CON SUPERVISOR.						

#### **CLÁUSULA DÉCIMA CUARTA: RESPONSABILIDAD POR VICIOS OCULTOS**

Ni la suscripción del Acta de Recepción de Obra, ni el consentimiento de la liquidación del contrato de obra, enervan el derecho de LA ENTIDAD a reclamar, posteriormente, por defectos o vicios ocultos, conforme a lo dispuesto por los artículos 40 de la Ley de Contrataciones del Estado y 173 de su Reglamento.

El plazo máximo de responsabilidad de EL CONTRATISTA es de [CONSIGNAR TIEMPO EN AÑOS, NO MENOR DE 7 AÑOS] años, contados a partir de la conformidad de la recepción [INDICAR TOTAL O PARCIAL, SEGÚN CORRESPONDA] de la obra.

#### **CLÁUSULA DÉCIMA QUINTA: PENALIDADES**

Si EL CONTRATISTA incurre en retraso injustificado en la ejecución de las prestaciones objeto del contrato, LA ENTIDAD le aplica automáticamente una penalidad por mora por cada día de atraso, de acuerdo a la siguiente fórmula:

$$\text{Penalidad Diaria} = \frac{0.10 \times \text{monto vigente}}{F \times \text{plazo vigente en días}}$$

Donde:

**F = 0.15 para plazos mayores a sesenta (60) días o;**

**F = 0.40 para plazos menores o iguales a sesenta (60) días.**

El retraso se justifica a través de la solicitud de ampliación de plazo debidamente aprobado. Adicionalmente, se considera justificado el retraso y en consecuencia no se aplica penalidad, cuando EL CONTRATISTA acredite, de modo objetivamente sustentado, que el mayor tiempo transcurrido no le resulta imputable. En este último caso la calificación del retraso como justificado por parte de LA ENTIDAD no da lugar al pago de gastos generales ni costos directos de ningún tipo, conforme el numeral 162.5 del artículo 162 del Reglamento de la Ley de Contrataciones del Estado.

Adicionalmente a la penalidad por mora se aplicarán las siguientes penalidades:

<b>Otras penalidades</b>			
<b>N°</b>	<b>Supuesto de aplicación de penalidad</b>	<b>Forma de cálculo</b>	<b>Procedimiento</b>
1	Cuando el personal acreditado permanece menos de sesenta (60) días desde el inicio de su participación en la ejecución del contrato o del íntegro del plazo de ejecución, si este es menor a los sesenta (60) días, de conformidad con las disposiciones establecidas en el numeral 190.2 del artículo 190 del Reglamento.	[INCLUIR LA FORMA DE CÁLCULO, QUE NO PUEDE SER MENOR A LA MITAD DE UNA UNIDAD IMPOSITIVA TRIBUTARIA (0.5 UIT) NI MAYOR A UNA (1) UIT] por cada día de ausencia del personal en obra en el plazo previsto.	Según informe del [CONSIGNAR INSPECTOR O SUPERVISOR DE LA OBRA, SEGÚN CORRESPONDA].
2	En caso el contratista incumpla con su obligación de ejecutar la prestación con el personal acreditado o debidamente sustituido.	[INCLUIR LA FORMA DE CÁLCULO, QUE NO PUEDE SER MENOR A LA MITAD DE UNA UNIDAD IMPOSITIVA TRIBUTARIA (0.5 UIT) NI MAYOR A UNA (1) UIT] por cada día de ausencia del personal en obra.	Según informe del [CONSIGNAR INSPECTOR O SUPERVISOR DE LA OBRA, SEGÚN CORRESPONDA].
3	[INCLUIR OTRAS PENALIDADES, DE SER EL CASO]		

*En caso se haya autorizado el uso del cuaderno de obra físico, incluir la siguiente penalidad<sup>34</sup>:*

<b>Otras penalidades</b>			
<b>N°</b>	<b>Supuesto de aplicación de penalidad</b>	<b>Forma de cálculo</b>	<b>Procedimiento</b>

<sup>34</sup> De conformidad con el numeral 9.3 de la Directiva N° 009-2020-OSCE/PRE "Lineamientos para el uso del Cuaderno de Obra Digital", excepcionalmente, una Entidad, de manera previa a la convocatoria del procedimiento de selección de la contratación de una obra, puede solicitar autorización para usar un cuaderno de obra físico, cuando en el lugar donde se ejecuta la obra no haya acceso a internet. Para dicho efecto, debe presentar la respectiva solicitud, por cada contrato de obra, a través del formato previsto en el Anexo N° 1 de dicha Directiva.

(...)	Si el contratista o su personal, no permite el acceso al cuaderno de obra al [CONSIGNAR INSPECTOR O SUPERVISOR DE LA OBRA, SEGÚN CORRESPONDA], impidiéndole anotar las ocurrencias.	Cinco por mil (5/1000) del monto de la valorización del periodo por cada día de dicho impedimento.	Según informe del [CONSIGNAR INSPECTOR O SUPERVISOR DE LA OBRA, SEGÚN CORRESPONDA].
Esta penalidad solo aplica si el cuaderno de obra es físico.			

#### Importante

*De haberse previsto otras penalidades a las previstas, incluir los supuestos de aplicación de penalidad, la forma de cálculo de la penalidad para cada supuesto y el procedimiento mediante el cual se verifica el supuesto a penalizar, conforme el artículo 163 del Reglamento de la Ley de Contrataciones del Estado.*

Estas penalidades se deducen de las valorizaciones o en la liquidación final, según corresponda; o si fuera necesario, se cobra del monto resultante de la ejecución de la garantía de fiel cumplimiento.

La penalidad por mora y las otras penalidades pueden alcanzar cada una un monto máximo equivalente al diez por ciento (10%) del monto del contrato vigente, o de ser el caso, del ítem que debió ejecutarse.

Cuando se llegue a cubrir el monto máximo de la penalidad por mora o el monto máximo para otras penalidades, LA ENTIDAD puede resolver el contrato por incumplimiento.

#### **CLÁUSULA DÉCIMA SEXTA: RESOLUCIÓN DEL CONTRATO**

Cualquiera de las partes puede resolver el contrato, de conformidad con el numeral 32.3 del artículo 32 y artículo 36 de la Ley de Contrataciones del Estado, y el artículo 164 de su Reglamento. De darse el caso, LA ENTIDAD procederá de acuerdo a lo establecido en los artículos 165 y 207 del Reglamento de la Ley de Contrataciones del Estado.

#### **CLÁUSULA DÉCIMA SÉTIMA: RESPONSABILIDAD DE LAS PARTES**

Cuando se resuelva el contrato por causas imputables a algunas de las partes, se debe resarcir los daños y perjuicios ocasionados, a través de la indemnización correspondiente. Ello no obsta la aplicación de las sanciones administrativas, penales y pecuniarias a que dicho incumplimiento diere lugar, en el caso que éstas correspondan.

Lo señalado precedentemente no exime a ninguna de las partes del cumplimiento de las demás obligaciones previstas en el presente contrato.

#### **CLÁUSULA DÉCIMA OCTAVA: ANTICORRUPCIÓN**

EL CONTRATISTA declara y garantiza no haber, directa o indirectamente, o tratándose de una persona jurídica a través de sus socios, integrantes de los órganos de administración, apoderados, representantes legales, funcionarios, asesores o personas vinculadas a las que se refiere el artículo 7 del Reglamento de la Ley de Contrataciones del Estado, ofrecido, negociado o efectuado, cualquier pago o, en general, cualquier beneficio o incentivo ilegal en relación al contrato.

Asimismo, el CONTRATISTA se obliga a conducirse en todo momento, durante la ejecución del contrato, con honestidad, probidad, veracidad e integridad y de no cometer actos ilegales o de corrupción, directa o indirectamente o a través de sus socios, accionistas, participacionistas, integrantes de los órganos de administración, apoderados, representantes legales, funcionarios, asesores y personas vinculadas a las que se refiere el artículo 7 del Reglamento de la Ley de Contrataciones del Estado.

Además, EL CONTRATISTA se compromete a i) comunicar a las autoridades competentes, de manera directa y oportuna, cualquier acto o conducta ilícita o corrupta de la que tuviera conocimiento; y ii) adoptar medidas técnicas, organizativas y/o de personal apropiadas para evitar los referidos actos o prácticas.

Finalmente, EL CONTRATISTA se compromete a no colocar a los funcionarios públicos con los que deba interactuar, en situaciones reñidas con la ética. En tal sentido, reconoce y acepta la prohibición de ofrecerles a éstos cualquier tipo de obsequio, donación, beneficio y/o gratificación, ya sea de bienes o servicios, cualquiera sea la finalidad con la que se lo haga.



### **CLÁUSULA DÉCIMA NOVENA: MARCO LEGAL DEL CONTRATO**

Sólo en lo no previsto en este contrato, en la Ley de Contrataciones del Estado y su Reglamento, en las directivas que emita el OSCE y demás normativa especial que resulte aplicable, serán de aplicación supletoria las disposiciones pertinentes del Código Civil vigente, cuando corresponda, y demás normas de derecho privado.

### **CLÁUSULA VIGÉSIMA: SOLUCIÓN DE CONTROVERSIAS<sup>35</sup>**

Las controversias que surjan entre las partes durante la ejecución del contrato se resuelven mediante conciliación o arbitraje, según el acuerdo de las partes.

Cualquiera de las partes tiene derecho a iniciar el arbitraje a fin de resolver dichas controversias dentro del plazo de caducidad previsto en la Ley de Contrataciones del Estado y su Reglamento.

Facultativamente, cualquiera de las partes tiene el derecho a solicitar una conciliación dentro del plazo de caducidad correspondiente, según lo señalado en el artículo 224 del Reglamento de la Ley de Contrataciones del Estado, sin perjuicio de recurrir al arbitraje, en caso no se llegue a un acuerdo entre ambas partes o se llegue a un acuerdo parcial. Las controversias sobre nulidad del contrato solo pueden ser sometidas a arbitraje.

El Laudo arbitral emitido es inapelable, definitivo y obligatorio para las partes desde el momento de su notificación, según lo previsto en el numeral 45.21 del artículo 45 de la Ley de Contrataciones del Estado.

#### **Importante para la Entidad**

*De acuerdo con lo dispuesto en el numeral 243.4 del artículo 243 del Reglamento, la obligatoriedad de someter a Junta de Resolución de Disputas las controversias en los contratos de obra por montos superiores a veinte millones con 00/100 Soles (S/ 20 000 000,00), es obligatoria. Asimismo, el sometimiento de la solución de controversias a una Junta de Resolución de Disputas en los contratos cuyos montos sean iguales o menores a veinte millones con 00/100 Soles (S/ 20 000 000,00) es facultativa. En tal sentido, para el presente procedimiento de selección se puede incluir la siguiente cláusula:*

#### **CLÁUSULA VIGÉSIMA PRIMERA: JUNTA DE RESOLUCIÓN DE DISPUTAS**

*Las partes acuerdan para la solución de las controversias derivadas del presente Contrato de Obra conformar una Junta de Resolución de Disputas (en adelante, la JRD) de acuerdo a las disposiciones de la Ley de Contrataciones del Estado, su Reglamento y las directivas que emita OSCE al respecto (en adelante, las "Normas Aplicables a la JRD"); encargando su organización y administración al [DENOMINACIÓN O RAZÓN SOCIAL DEL CENTRO DE ADMINISTRACIÓN DESIGNADO POR LAS PARTES AL CUAL ENCARGAN LA ORGANIZACIÓN DE LA JRD].*

*La JRD estará compuesta por [TRES (3) MIEMBROS / UN (1) MIEMBRO], los/el cual/es será/n designado/s conforme a las Normas Aplicables a la JRD.*

*Todas las controversias generadas entre las partes con ocasión al presente Contrato de Obra deben ser sometidas, en primer lugar, a la decisión de la JRD de conformidad con las Normas Aplicables a las JRD.*

*La decisión que emita la JRD es vinculante y, por tanto, de inmediato y obligatorio cumplimiento para las partes conforme a lo establecido en las Normas Aplicables a la JRD. El incumplimiento de la decisión otorga a la parte afectada la potestad de resolver el contrato, previo aviso requiriendo el cumplimiento.*

*En caso alguna de las Partes no esté de acuerdo con la decisión emitida por la JRD, podrá someter la controversia a arbitraje conforme a lo establecido en las Normas Aplicables a la JRD. Las Partes acuerdan que es condición obligatoria para el inicio del arbitraje el haber concluido de modo previo el procedimiento ante la JRD.*

*Si una Parte no manifiesta su disconformidad con una decisión emitida por la JRD en el plazo previsto*

<sup>35</sup> De acuerdo con el numeral 225.3 del artículo 225 del Reglamento, las partes pueden recurrir al arbitraje ad hoc cuando las controversias deriven de procedimientos de selección cuyo valor referencial sea menor o igual a cinco millones con 00/100 soles (S/ 5 000 000,00).

*en las Normas Aplicables a las JRD, entonces dicha decisión adquiere el carácter de definitiva y no podrá ser sometida a arbitraje. Si una Parte manifiesta su disconformidad con una decisión emitida por la JRD en el plazo previsto en las Normas Aplicables a las JRD, pero no inicia el arbitraje respectivo en el plazo previsto en dichas Normas, aquella adquiere la calidad de definitiva.*

*Incorporar o eliminar, según corresponda*

#### **CLÁUSULA VIGÉSIMA SEGUNDA: FACULTAD DE ELEVAR A ESCRITURA PÚBLICA**

Cualquiera de las partes puede elevar el presente contrato a Escritura Pública corriendo con todos los gastos que demande esta formalidad.

#### **CLÁUSULA VIGÉSIMA TERCERA: DOMICILIO PARA EFECTOS DE LA EJECUCIÓN CONTRACTUAL**

Las partes declaran el siguiente domicilio para efecto de las notificaciones que se realicen durante la ejecución del presente contrato:

DOMICILIO DE LA ENTIDAD: [.....]

DOMICILIO DEL CONTRATISTA: [CONSIGNAR EL DOMICILIO SEÑALADO POR EL POSTOR GANADOR DE LA BUENA PRO AL PRESENTAR LOS REQUISITOS PARA EL PERFECCIONAMIENTO DEL CONTRATO]

La variación del domicilio aquí declarado de alguna de las partes debe ser comunicada a la otra parte, formalmente y por escrito, con una anticipación no menor de quince (15) días calendario.

De acuerdo con las bases integradas, la oferta y las disposiciones del presente contrato, las partes lo firman por duplicado en señal de conformidad en la ciudad de [.....] al [CONSIGNAR FECHA].

\_\_\_\_\_  
“LA ENTIDAD”

\_\_\_\_\_  
“EL CONTRATISTA”

#### **Importante**

*Este documento puede firmarse digitalmente si ambas partes cuentan con firma digital, según la Ley N° 27269, Ley de Firmas y Certificados Digitales<sup>36</sup>.*

<sup>36</sup> Para mayor información sobre la normativa de firmas y certificados digitales ingresar a: <https://www.indecopi.gob.pe/web/firmas-digitales/firmar-y-certificados-digitales>

**CAPÍTULO VI**  
**CONSTANCIA DE PRESTACIÓN DE EJECUCIÓN DE OBRA**

De conformidad con el artículo 169 del Reglamento, se deja expresa constancia de la culminación de la prestación derivada del contrato mencionado en el numeral 3 del presente documento.

<b>1 DATOS DEL DOCUMENTO</b>	Número del documento			
	Fecha de emisión del documento			
<b>2 DATOS DEL CONTRATISTA</b>	Nombre, denominación o razón social			
	RUC			
	EN CASO EL CONTRATISTA SEA UN CONSORCIO, ADEMÁS SE DEBERÁ REGISTRAR LA SIGUIENTE INFORMACIÓN:			
	Nombre o razón social del integrante del consorcio	RUC	%	Descripción de las obligaciones
<b>3 DATOS DEL CONTRATO</b>	Número del contrato			
	Tipo y número del procedimiento de selección			
	Descripción del objeto del contrato			
	Fecha de suscripción del contrato			
	Monto del contrato			
<b>4 DATOS DE LA OBRA</b>	Denominación de la obra			
	Ubicación de la obra (Región, Provincia y Distrito)			
	Nombres y apellidos del Supervisor de la Obra			
	Plazo de ejecución de la obra	Plazo original	días calendario	
		Ampliación(es) de plazo	días calendario	
		Total plazo	días calendario	
		Fecha de culminación de la obra		
		Fecha de recepción de la obra		
		Fecha de liquidación de la obra		
	Monto de la obra	Número de adicionales de obra		
		Monto total de los adicionales		
		Número de deductivos		
Monto total de los deductivos				
Monto total de la obra (sólo componente de obra)				

<b>5 APLICACIÓN DE PENALIDADES</b>	Monto de las penalidades por mora				
	Monto de otras penalidades				
	Monto total de las penalidades aplicadas				
<b>6 SOLUCIÓN DE CONTROVERSIAS DEL CONTRATO</b>	Junta de Resolución de Disputas	Si		No	
	Arbitraje	Si		No	
	N° de arbitrajes				
<b>7 DATOS DE LA ENTIDAD</b>	Nombre de la Entidad				
	RUC de la Entidad				
	Nombres y apellidos del funcionario que emite la constancia				
	Cargo que ocupa en la Entidad				
	Teléfono de contacto				
<b>8</b>					
	<b>NOMBRE, FIRMA Y SELLO DEL FUNCIONARIO COMPETENTE</b>				

## ANEXOS

## ANEXO N° 1

### DECLARACIÓN JURADA DE DATOS DEL POSTOR

Señores

**COMITÉ DE SELECCIÓN**

**ADJUDICACIÓN SIMPLIFICADA N° [CONSIGNAR NOMENCLATURA DEL PROCEDIMIENTO]**

Presente.-

El que se suscribe, [.....], postor y/o Representante Legal de [CONSIGNAR EN CASO DE SER PERSONA JURÍDICA], identificado con [CONSIGNAR TIPO DE DOCUMENTO DE IDENTIDAD] N° [CONSIGNAR NÚMERO DE DOCUMENTO DE IDENTIDAD], con poder inscrito en la localidad de [CONSIGNAR EN CASO DE SER PERSONA JURÍDICA] en la Ficha N° [CONSIGNAR EN CASO DE SER PERSONA JURÍDICA] Asiento N° [CONSIGNAR EN CASO DE SER PERSONA JURÍDICA], **DECLARO BAJO JURAMENTO** que la siguiente información se sujeta a la verdad:

Nombre, Denominación o Razón Social :			
Domicilio Legal :			
RUC :	Teléfono(s) :		
Correo electrónico :			

#### Autorización de notificación por correo electrónico:

Autorizo que se notifiquen al correo electrónico indicado las siguientes actuaciones:

1. Solicitud de reducción de la oferta económica.
2. Solicitud de subsanación de los requisitos para perfeccionar el contrato.
3. Solicitud para presentar los documentos para perfeccionar el contrato, según orden de prelación, de conformidad con lo previsto en el artículo 141 del Reglamento.
4. Respuesta a la solicitud de acceso al expediente de contratación.

Asimismo, me comprometo a remitir la confirmación de recepción, en el plazo máximo de dos (2) días hábiles de recibida la comunicación.

[CONSIGNAR CIUDAD Y FECHA]

.....  
**Firma, Nombres y Apellidos del postor o Representante legal, según corresponda**

#### Importante

*La notificación dirigida a la dirección de correo electrónico consignada se entenderá válidamente efectuada cuando la Entidad reciba acuse de recepción.*

#### Importante

*Cuando se trate de consorcios, la declaración jurada es la siguiente:*

## ANEXO N° 1

### DECLARACIÓN JURADA DE DATOS DEL POSTOR

Señores

**COMITÉ DE SELECCIÓN**

**ADJUDICACIÓN SIMPLIFICADA N° [CONSIGNAR NOMENCLATURA DEL PROCEDIMIENTO]**

Presente.-

El que se suscribe, [.....], representante común del consorcio [CONSIGNAR EL NOMBRE DEL CONSORCIO], identificado con [CONSIGNAR TIPO DE DOCUMENTO DE IDENTIDAD] N° [CONSIGNAR NÚMERO DE DOCUMENTO DE IDENTIDAD], **DECLARO BAJO JURAMENTO** que la siguiente información se sujeta a la verdad:

Datos del consorciado 1			
Nombre, Denominación o Razón Social :			
Domicilio Legal :			
RUC :	Teléfono(s) :		
Correo electrónico :			

Datos del consorciado 2			
Nombre, Denominación o Razón Social :			
Domicilio Legal :			
RUC :	Teléfono(s) :		
Correo electrónico :			

Datos del consorciado ...			
Nombre, Denominación o Razón Social :			
Domicilio Legal :			
RUC :	Teléfono(s) :		
Correo electrónico :			

**Autorización de notificación por correo electrónico:**

Correo electrónico del consorcio:
-----------------------------------

Autorizo que se notifiquen al correo electrónico indicado las siguientes actuaciones:

1. Solicitud de reducción de la oferta económica.
2. Solicitud de subsanación de los requisitos para perfeccionar el contrato.
3. Solicitud para presentar los documentos para perfeccionar el contrato, según orden de prelación, de conformidad con lo previsto en el artículo 141 del Reglamento.
4. Respuesta a la solicitud de acceso al expediente de contratación.

Asimismo, me comprometo a remitir la confirmación de recepción, en el plazo máximo de dos (2) días hábiles de recibida la comunicación.

[CONSIGNAR CIUDAD Y FECHA]

.....  
**Firma, Nombres y Apellidos del representante  
común del consorcio**

**Importante**

*La notificación dirigida a la dirección de correo electrónico consignada se entenderá válidamente efectuada cuando la Entidad reciba acuse de recepción.*



## ANEXO N° 2

### DECLARACIÓN JURADA (ART. 52 DEL REGLAMENTO DE LA LEY DE CONTRATACIONES DEL ESTADO)

Señores

**COMITÉ DE SELECCIÓN**

**ADJUDICACIÓN SIMPLIFICADA N° [CONSIGNAR NOMENCLATURA DEL PROCEDIMIENTO]**

Presente.-

Mediante el presente el suscrito, postor y/o Representante Legal de [CONSIGNAR EN CASO DE SER PERSONA JURÍDICA], declaro bajo juramento:

- i. No haber incurrido y me obligo a no incurrir en actos de corrupción, así como a respetar el principio de integridad.
- ii. No tener impedimento para postular en el procedimiento de selección ni para contratar con el Estado, conforme al artículo 11 de la Ley de Contrataciones del Estado.
- iii. Conocer las sanciones contenidas en la Ley de Contrataciones del Estado y su Reglamento, así como las disposiciones aplicables de la Ley N° 27444, Ley del Procedimiento Administrativo General.
- iv. Participar en el presente proceso de contratación en forma independiente sin mediar consulta, comunicación, acuerdo, arreglo o convenio con ningún proveedor; y, conocer las disposiciones del Decreto Legislativo N° 1034, Decreto Legislativo que aprueba la Ley de Represión de Conductas Anticompetitivas.
- v. Conocer, aceptar y someterme a las bases, condiciones y reglas del procedimiento de selección.
- vi. Ser responsable de la veracidad de los documentos e información que presento en el presente procedimiento de selección.
- vii. Comprometerme a mantener la oferta presentada durante el procedimiento de selección y a perfeccionar el contrato, en caso de resultar favorecido con la buena pro.

[CONSIGNAR CIUDAD Y FECHA]

.....  
**Firma, Nombres y Apellidos del postor o  
Representante legal, según corresponda**

#### **Importante**

*En el caso de consorcios, cada integrante debe presentar esta declaración jurada, salvo que sea presentada por el representante común del consorcio.*

### ANEXO N° 3

#### DECLARACIÓN JURADA DE CUMPLIMIENTO DEL EXPEDIENTE TÉCNICO

Señores

**COMITÉ DE SELECCIÓN**

**ADJUDICACIÓN SIMPLIFICADA N° [CONSIGNAR NOMENCLATURA DEL PROCEDIMIENTO]**

Presente.-

Es grato dirigirme a usted, para hacer de su conocimiento que luego de haber examinado las bases y demás documentos del procedimiento de la referencia y, conociendo todos los alcances y las condiciones detalladas en dichos documentos, el postor que suscribe ofrece la ejecución de la obra [CONSIGNAR EL OBJETO DE LA CONVOCATORIA], de conformidad con el respectivo Expediente Técnico y las demás condiciones que se indican en el numeral 3.1 del Capítulo III de la sección específica de las bases y los documentos del procedimiento.

[CONSIGNAR CIUDAD Y FECHA]

.....  
**Firma, Nombres y Apellidos del postor o  
Representante legal o común, según corresponda**

## ANEXO N° 4

### DECLARACIÓN JURADA DE PLAZO DE EJECUCIÓN DE LA OBRA

Señores

**COMITÉ DE SELECCIÓN**

**ADJUDICACIÓN SIMPLIFICADA N° [CONSIGNAR NOMENCLATURA DEL PROCEDIMIENTO]**

Presente.-

Mediante el presente, con pleno conocimiento de las condiciones que se exigen en las bases del procedimiento de la referencia, me comprometo a ejecutar la obra [CONSIGNAR LA DENOMINACIÓN DE LA CONVOCATORIA] en el plazo de [CONSIGNAR EL PLAZO OFERTADO, EL CUAL DEBE SER EXPRESADO EN DÍAS CALENDARIO] días calendario.

[CONSIGNAR CIUDAD Y FECHA]

.....  
**Firma, Nombres y Apellidos del postor o  
Representante legal o común, según corresponda**

#### Importante para la Entidad

- Cuando en el expediente de contratación establezca que la obra debe ejecutarse bajo la modalidad de ejecución llave en mano, considerar lo siguiente, según corresponda  
“Mediante el presente, con pleno conocimiento de las condiciones que se exigen en las bases del procedimiento de la referencia, me comprometo a ejecutar la obra [CONSIGNAR LA DENOMINACIÓN DE LA CONVOCATORIA], su equipamiento, mobiliario y montaje hasta la puesta en servicio, en el plazo de [CONSIGNAR EL PLAZO OFERTADO, EL CUAL DEBE ESTAR EXPRESADO EN DÍAS CALENDARIO] días calendario.”<sup>37</sup>

“Mediante el presente, con pleno conocimiento de las condiciones que se exigen en las bases del procedimiento de la referencia, me comprometo a ejecutar la obra [CONSIGNAR LA DENOMINACIÓN DE LA CONVOCATORIA], su equipamiento, mobiliario y montaje hasta la puesta en servicio, en el plazo de [CONSIGNAR EL PLAZO OFERTADO, EL CUAL DEBE ESTAR EXPRESADO EN DÍAS CALENDARIO] días calendario, y la ejecución de la operación asistida de la obra en el plazo de [CONSIGNAR EL PLAZO OFERTADO DE LA PRESTACIÓN ASISTIDA DE LA OBRA, EL CUAL DEBE ESTAR EXPRESADO EN DÍAS CALENDARIO] días calendario.”<sup>38</sup>

**Incluir las disposiciones, según corresponda. Una vez culminada la elaboración de las bases, las notas que no se incorporen deben ser eliminadas.**

<sup>37</sup> Este párrafo debe ser incluido en el caso de obras que se ejecuten bajo la modalidad de ejecución llave en mano que no incluya operación asistida.

<sup>38</sup> Este párrafo debe ser incluido en el caso de obras que se ejecuten bajo la modalidad de ejecución llave en mano que incluya operación asistida.

## ANEXO N° 5

### PROMESA DE CONSORCIO

(Sólo para el caso en que un consorcio se presente como postor)

Señores

#### COMITÉ DE SELECCIÓN

ADJUDICACIÓN SIMPLIFICADA N° [CONSIGNAR NOMENCLATURA DEL PROCEDIMIENTO]

Presente.-

Los suscritos declaramos expresamente que hemos convenido en forma irrevocable, durante el lapso que dure el procedimiento de selección, para presentar una oferta conjunta a la **ADJUDICACIÓN SIMPLIFICADA N° [CONSIGNAR NOMENCLATURA DEL PROCEDIMIENTO]**.

Asimismo, en caso de obtener la buena pro, nos comprometemos a formalizar el contrato de consorcio, de conformidad con lo establecido por el artículo 140 del Reglamento de la Ley de Contrataciones del Estado, bajo las siguientes condiciones:

a) Integrantes del consorcio

1. [NOMBRE, DENOMINACIÓN O RAZÓN SOCIAL DEL CONSORCIADO 1].
2. [NOMBRE, DENOMINACIÓN O RAZÓN SOCIAL DEL CONSORCIADO 2].

b) Designamos a [CONSIGNAR NOMBRES Y APELLIDOS DEL REPRESENTANTE COMÚN], identificado con [CONSIGNAR TIPO DE DOCUMENTO DE IDENTIDAD] N° [CONSIGNAR NÚMERO DE DOCUMENTO DE IDENTIDAD], como representante común del consorcio para efectos de participar en todos los actos referidos al procedimiento de selección, suscripción y ejecución del contrato correspondiente con [CONSIGNAR NOMBRE DE LA ENTIDAD].

Asimismo, declaramos que el representante común del consorcio no se encuentra impedido, inhabilitado ni suspendido para contratar con el Estado.

c) Fijamos nuestro domicilio legal común en [.....].

d) Las obligaciones que corresponden a cada uno de los integrantes del consorcio son las siguientes:

1. OBLIGACIONES DE [NOMBRE, DENOMINACIÓN O RAZÓN SOCIAL DEL CONSORCIADO 1] [ % ]<sup>39</sup>

[DESCRIBIR LAS OBLIGACIONES DEL CONSORCIADO 1]

2. OBLIGACIONES DE [NOMBRE, DENOMINACIÓN O RAZÓN SOCIAL DEL CONSORCIADO 2] [ % ]<sup>40</sup>

[DESCRIBIR LAS OBLIGACIONES DEL CONSORCIADO 2]

TOTAL OBLIGACIONES

100%<sup>41</sup>

<sup>39</sup> Consignar únicamente el porcentaje total de las obligaciones, el cual debe ser expresado en número entero, sin decimales.

<sup>40</sup> Consignar únicamente el porcentaje total de las obligaciones, el cual debe ser expresado en número entero, sin decimales.

<sup>41</sup> Este porcentaje corresponde a la sumatoria de los porcentajes de las obligaciones de cada uno de los integrantes del consorcio.

[CONSIGNAR CIUDAD Y FECHA]

.....  
**Consortiado 1**  
**Nombres, apellidos y firma del Consortiado 1**  
**o de su Representante Legal**  
**Tipo y N° de Documento de Identidad**

.....  
**Consortiado 2**  
**Nombres, apellidos y firma del Consortiado 2**  
**o de su Representante Legal**  
**Tipo y N° de Documento de Identidad**

**Importante**

*De conformidad con el artículo 52 del Reglamento, las firmas de los integrantes del consorcio deben ser legalizadas.*

**Importante para la Entidad**

*En caso de la contratación de la ejecución de una obra bajo el sistema a precios unitarios incluir el siguiente anexo:*

*Esta nota deberá ser eliminada una vez culminada la elaboración de las bases*

**ANEXO N° 6**

**PRECIO DE LA OFERTA**

**ÍTEM N° [INDICAR NÚMERO]**

Señores

**COMITÉ DE SELECCIÓN**

**ADJUDICACIÓN SIMPLIFICADA N° [CONSIGNAR NOMENCLATURA DEL PROCEDIMIENTO]**

Presente.-

Es grato dirigirme a usted, para hacer de su conocimiento que, de acuerdo con las bases, mi oferta es la siguiente:

[INCLUIR LA ESTRUCTURA DEL PRESUPUESTO DE OBRA, A FIN DE QUE EL POSTOR CONSIGNE LOS PRECIOS UNITARIOS Y EL PRECIO TOTAL DE SU OFERTA, TAL COMO SE MUESTRA DE MANERA REFERENCIAL EN EL SIGUIENTE EJEMPLO:

N° ITEM	PARTIDA	UNIDAD	METRADO	PU	SUB TOTAL

1	Total costo directo (A)	
2	Gastos generales	
2.1	Gastos fijos	
2.2	Gastos variables	
	Total gastos generales (B)	
3	Utilidad (C)	
	SUBTOTAL (A+B+C)	
4	IGV <sup>42</sup>	
5	Monto total de la oferta	

...]

El precio de la oferta en [CONSIGNAR LA MONEDA DE LA CONVOCATORIA] incluye todos los tributos, seguros, transporte, inspecciones, pruebas y, de ser el caso, los costos laborales conforme a la legislación vigente, así como cualquier otro concepto que pueda tener incidencia sobre el costo de la obra a ejecutar; excepto la de aquellos postores que gocen de alguna exoneración legal, no incluirán en el precio de su oferta los tributos respectivos.

[CONSIGNAR CIUDAD Y FECHA]

<sup>42</sup> Para el cálculo del IGV, aplica el redondeo previsto en la Resolución de Superintendencia SUNAT N° 025-2000/SUNAT o norma que la reemplace. En ese sentido, el porcentaje se calcula considerando dos (2) decimales. Para efectos del redondeo i) Si el primer decimal siguiente es inferior a cinco (5), el valor permanecerá igual, suprimiéndose los decimales posteriores y ii) Si el primer decimal siguiente es igual o superior a cinco (5), el valor será incrementado en un centésimo.

.....  
**Firma, Nombres y Apellidos del postor o  
Representante legal o común, según corresponda**

#### **Importante**

- *En caso que el postor reduzca su oferta, según lo previsto en el artículo 68 del Reglamento, debe presentar nuevamente este Anexo.*
- *El postor que goce de alguna exoneración legal, debe indicar que su oferta no incluye el tributo materia de la exoneración, debiendo incluir el siguiente texto:  
"Mi oferta no incluye [CONSIGNAR EL TRIBUTO MATERIA DE LA EXONERACIÓN]".*
- *El análisis de precios unitarios y el detalle de los gastos generales fijos y variables no se presentan en la oferta, sino para el perfeccionamiento del contrato.*

#### **Importante para la Entidad**

- *A fin de facilitar la labor del comité de selección se recomienda publicar conjuntamente con las bases un archivo en Excel del presupuesto de la obra conforme el expediente técnico a fin de que los postores puedan utilizarlo al momento de elaborar su oferta. En tal caso, consignar lo siguiente:  
"Adicionalmente al documento escaneado del presente anexo, el postor puede adjuntar el archivo en Excel del presupuesto de la obra (que fue publicado conjuntamente con las bases), completando la información que sustenta el precio de su oferta. En caso de divergencia prevalece el documento escaneado del precio de la oferta".*
- *En caso de procedimientos según relación de ítems, consignar lo siguiente:  
"El postor debe presentar el precio de su oferta en forma independiente, en los ítems que se presente".*
- *En caso de contratación de obras por paquete, consignar lo siguiente:  
"El postor debe presentar el precio de su oferta con el detalle de cada obra incluida en el paquete".*
- *En caso de contrataciones que conllevan la ejecución de prestaciones accesorias, consignar lo siguiente:  
"El postor debe detallar en el precio de su oferta, el monto correspondiente a la prestación principal y las prestaciones accesorias".*
- *Si durante la fase de actos preparatorios, las Entidades advierten que es posible la participación de proveedores que gozan del beneficio de la exoneración del IGV prevista en la Ley N° 27037, Ley de Promoción de la Inversión en la Amazonía, consignar lo siguiente:  
"La oferta de los postores que presenten la Declaración Jurada de cumplimiento de condiciones para la aplicación de la exoneración del IGV (**Anexo N° 7**), debe encontrarse dentro de los límites del valor referencial sin IGV".*

*Incluir las disposiciones, según corresponda. Una vez culminada la elaboración de las bases, las notas que no se incorporen deben ser eliminadas*



**Importante para la Entidad**

*En caso de la contratación de la ejecución de una obra bajo el sistema a suma alzada incluir el siguiente anexo:*

*Esta nota deberá ser eliminada una vez culminada la elaboración de las bases*

**ANEXO N° 6**

**PRECIO DE LA OFERTA**

**ÍTEM N° [INDICAR NÚMERO]**

Señores

**COMITÉ DE SELECCIÓN**

**ADJUDICACIÓN SIMPLIFICADA N° [CONSIGNAR NOMENCLATURA DEL PROCEDIMIENTO]**

Presente.-

Es grato dirigirme a usted, para hacer de su conocimiento que, de acuerdo con las bases, mi oferta es la siguiente:

CONCEPTO	PRECIO TOTAL
<b>TOTAL</b>	

El precio de la oferta [CONSIGNAR LA MONEDA DE LA CONVOCATORIA] incluye todos los tributos, seguros, transporte, inspecciones, pruebas y, de ser el caso, los costos laborales conforme a la legislación vigente, así como cualquier otro concepto que pueda tener incidencia sobre el costo de la obra a ejecutar; excepto la de aquellos postores que gocen de alguna exoneración legal, no incluirán en el precio de su oferta los tributos respectivos.

[CONSIGNAR CIUDAD Y FECHA]

.....  
**Firma, Nombres y Apellidos del postor o  
Representante legal o común, según corresponda**

**Importante**

- El postor debe adjuntar el desagregado de partidas que sustenta su oferta, tal como se muestra de manera referencial en el siguiente ejemplo:*

N° ITEM	PARTIDA	UNIDAD	METRADO	PU	SUB TOTAL

1	Total costo directo (A)	
2	Gastos generales	
2.1	Gastos fijos	

2.2	Gastos variables	
	Total gastos generales (B)	
3	Utilidad (C)	
	SUBTOTAL (A+B+C)	
4	IGV <sup>43</sup>	
5	Monto total de la oferta	

- *En caso que el postor reduzca su oferta, según lo previsto en el artículo 68 del Reglamento, debe presentar nuevamente este Anexo.*
- *El postor que goce de alguna exoneración legal, debe indicar que su oferta no incluye el tributo materia de la exoneración, debiendo incluir el siguiente texto:  
"Mi oferta no incluye [CONSIGNAR EL TRIBUTO MATERIA DE LA EXONERACIÓN]".*
- *De ser el caso, el análisis de precios unitarios y el detalle de los gastos generales fijos y variables no se presentan en la oferta, sino para el perfeccionamiento del contrato.*

#### Importante para la Entidad

- *A fin de facilitar la labor del comité de selección se recomienda publicar conjuntamente con las bases un archivo en Excel del presupuesto de la obra conforme el expediente técnico a fin de que los postores puedan utilizarlo al momento de elaborar su oferta. En tal caso, consignar lo siguiente:  
"Adicionalmente al documento escaneado del presente anexo, el postor puede adjuntar el archivo en Excel del presupuesto de la obra (que fue publicado conjuntamente con las bases), completando la información que sustenta el precio de su oferta. En caso de divergencia prevalece el documento escaneado del precio de la oferta".*
- *En caso de procedimientos según relación de ítems, consignar lo siguiente:  
"El postor debe presentar el precio de su oferta en forma independiente, en los ítems que se presente".*
- *En caso de contratación de obras por paquete, consignar lo siguiente:  
"El postor debe presentar el precio de su oferta con el detalle de cada obra incluida en el paquete".*
- *En caso de contrataciones que conllevan la ejecución de prestaciones accesorias, consignar lo siguiente:  
"El postor debe detallar en el precio de su oferta, el monto correspondiente a la prestación principal y las prestaciones accesorias".*
- *Si durante la fase de actos preparatorios, las Entidades advierten que es posible la participación de proveedores que gozan del beneficio de la exoneración del IGV prevista en la Ley N° 27037, Ley de Promoción de la Inversión en la Amazonía, consignar lo siguiente:  
"La oferta de los postores que presenten la Declaración Jurada de cumplimiento de condiciones para la aplicación de la exoneración del IGV (Anexo N° 7), debe encontrarse dentro de los límites del valor referencial sin IGV".*

**Incluir las disposiciones, según corresponda. Una vez culminada la elaboración de las bases, las notas que no se incorporen deben ser eliminadas**

<sup>43</sup> Para el cálculo del IGV, aplica el redondeo previsto en la Resolución de Superintendencia SUNAT N° 025-2000/SUNAT o norma que la reemplace. En ese sentido, el porcentaje se calcula considerando dos (2) decimales. Para efectos del redondeo i) Si el primer decimal siguiente es inferior a cinco (5), el valor permanecerá igual, suprimiéndose los decimales posteriores y ii) Si el primer decimal siguiente es igual o superior a cinco (5), el valor será incrementado en un centésimo.

**Importante para la Entidad**

*En caso de la contratación de la ejecución de una obra bajo el esquema mixto de suma alzada y precios unitarios incluir el siguiente anexo:*

*Esta nota deberá ser eliminada una vez culminada la elaboración de las bases*

**ANEXO N° 6**

**PRECIO DE LA OFERTA**

**ÍTEM N° [INDICAR NÚMERO]**

Señores

**COMITÉ DE SELECCIÓN**

**ADJUDICACIÓN SIMPLIFICADA N° [CONSIGNAR NOMENCLATURA DEL PROCEDIMIENTO]**

Presente.-

Es grato dirigirme a usted, para hacer de su conocimiento que, de acuerdo con las bases, mi oferta es la siguiente:

[INCLUIR LA ESTRUCTURA DEL PRESUPUESTO DE OBRA EXTRAIDA DEL EXPEDIENTE TÉCNICO DE LOS COMPONENTES, CUYAS CANTIDADES Y MAGNITUDES ESTÁN DEFINIDAS, A FIN DE QUE EL POSTOR CONSIGNE LOS PRECIOS UNITARIOS Y EL PRECIO TOTAL DE SU OFERTA, TAL COMO SE MUESTRA DE MANERA REFERENCIAL EN EL SIGUIENTE EJEMPLO:

OFERTA A PRECIOS UNITARIOS DE LOS COMPONENTES SIGUIENTES:

N° ITEM	PARTIDA	UNIDAD	METRADO	PU	SUB TOTAL

1	Total costo directo (A)	
2	Gastos generales	
2.1	Gastos fijos	
2.2	Gastos variables	
	Total gastos generales (B)	
3	Utilidad (C)	
	SUBTOTAL (A+B+C)	
4	IGV <sup>44</sup>	
5	Monto del componente a precios unitarios	

...]

OFERTA A SUMA ALZADA DE LOS COMPONENTES SIGUIENTES:

CONCEPTO	PRECIO
Monto del componente a suma alzada	

Asimismo, el postor debe adjuntar el desagregado de partidas que sustenta su oferta a suma alzada, tal como se muestra de manera referencial en el siguiente ejemplo:

<sup>44</sup> Para el cálculo del IGV, aplica el redondeo previsto en la Resolución de Superintendencia SUNAT N° 025-2000/SUNAT o norma que la reemplace. En ese sentido, el porcentaje se calcula considerando dos (2) decimales. Para efectos del redondeo i) Si el primer decimal siguiente es inferior a cinco (5), el valor permanecerá igual, suprimiéndose los decimales posteriores y ii) Si el primer decimal siguiente es igual o superior a cinco (5), el valor será incrementado en un centésimo.

N° ITEM	PARTIDA	UNIDAD	METRADO	PU	SUB TOTAL

1	Total costo directo (A)	
2	Gastos generales	
2.1	Gastos fijos	
2.2	Gastos variables	
	Total gastos generales (B)	
3	Utilidad (C)	
	SUBTOTAL (A+B+C)	
4	IGV <sup>45</sup>	
5	Monto de la oferta a suma alzada	

Monto total de la oferta	
--------------------------	--

El precio de la oferta [CONSIGNAR LA MONEDA DE LA CONVOCATORIA] incluye todos los tributos, seguros, transporte, inspecciones, pruebas y, de ser el caso, los costos laborales conforme a la legislación vigente, así como cualquier otro concepto que pueda tener incidencia sobre el costo de la obra a ejecutar; excepto la de aquellos postores que gocen de alguna exoneración legal, no incluirán en el precio de su oferta los tributos respectivos.

[CONSIGNAR CIUDAD Y FECHA]

.....  
**Firma, Nombres y Apellidos del postor o  
Representante legal o común, según corresponda**

#### Importante

- En caso que el postor reduzca su oferta, según lo previsto en el artículo 68 del Reglamento, debe presentar nuevamente este Anexo.
- El postor que goce de alguna exoneración legal, debe indicar que su oferta no incluye el tributo materia de la exoneración.  
"Mi oferta no incluye [CONSIGNAR EL TRIBUTO MATERIA DE LA EXONERACIÓN]".
- El análisis de precios unitarios y el detalle de los gastos generales fijos y variables no se presentan en la oferta, sino para el perfeccionamiento del contrato.

#### Importante para la Entidad

- A fin de facilitar la labor del comité de selección se recomienda publicar conjuntamente con las bases un archivo en Excel del presupuesto de la obra conforme el expediente técnico a fin de que los postores puedan utilizarlo al momento de elaborar su oferta. En tal caso, consignar lo siguiente:

<sup>45</sup> Para el cálculo del IGV, aplica el redondeo previsto en la Resolución de Superintendencia SUNAT N° 025-2000/SUNAT o norma que la reemplace. En ese sentido, el porcentaje se calcula considerando dos (2) decimales. Para efectos del redondeo i) Si el primer decimal siguiente es inferior a cinco (5), el valor permanecerá igual, suprimiéndose los decimales posteriores y ii) Si el primer decimal siguiente es igual o superior a cinco (5), el valor será incrementado en un centésimo.

*“Adicionalmente al documento escaneado del presente anexo, el postor puede adjuntar el archivo en Excel del presupuesto de la obra (que fue publicado conjuntamente con las bases), completando la información que sustenta el precio de su oferta. En caso de divergencia prevalece el documento escaneado del precio de la oferta”.*

- *En caso de procedimientos según relación de ítems, consignar lo siguiente:  
“El postor debe presentar el precio de su oferta en forma independiente, en los ítems que se presente”.*
- *En caso de contratación de obras por paquete, consignar lo siguiente:  
“El postor debe presentar el precio de su oferta con el detalle de cada obra incluida en el paquete”.*
- *En caso de contrataciones que conllevan la ejecución de prestaciones accesorias, consignar lo siguiente:  
“El postor debe detallar en el precio de su oferta, el monto correspondiente a la prestación principal y las prestaciones accesorias”.*
- *Si durante la fase de actos preparatorios, las Entidades advierten que es posible la participación de proveedores que gozan del beneficio de la exoneración del IGV prevista en la Ley N° 27037, Ley de Promoción de la Inversión en la Amazonía, consignar lo siguiente:  
“La oferta de los postores que presenten la Declaración Jurada de cumplimiento de condiciones para la aplicación de la exoneración del IGV (**Anexo N° 8**), debe encontrarse dentro de los límites del valor referencial sin IGV”.*

*Incluir las disposiciones, según corresponda. Una vez culminada la elaboración de las bases, las notas que no se incorporen deben ser eliminadas*

**Importante para la Entidad**

*Si durante la fase de actos preparatorios, las Entidades advierten que es posible la participación de proveedores que gozan del beneficio de la exoneración del IGV prevista en la Ley N° 27037, Ley de Promoción de la Inversión en la Amazonía, incluir el siguiente anexo:*

*Esta nota deberá ser eliminada una vez culminada la elaboración de las bases.*

**ANEXO N° 7**

**DECLARACIÓN JURADA DE CUMPLIMIENTO DE CONDICIONES PARA LA APLICACIÓN DE LA EXONERACIÓN DEL IGV**

Señores

**COMITÉ DE SELECCIÓN**

**ADJUDICACIÓN SIMPLIFICADA N° [CONSIGNAR NOMENCLATURA DEL PROCEDIMIENTO]**

Presente.-

Mediante el presente el suscrito, postor y/o Representante Legal de [CONSIGNAR EN CASO DE SER PERSONA JURÍDICA], declaro bajo juramento que gozo del beneficio de la exoneración del IGV previsto en la Ley N° 27037, Ley de Promoción de la Inversión en la Amazonía, dado que cumplo con las condiciones siguientes:

- 1.- Que el domicilio fiscal de la empresa<sup>46</sup> se encuentra ubicada en la Amazonía y coincide con el lugar establecido como sede central (donde tiene su administración y lleva su contabilidad);
- 2.- Que la empresa se encuentra inscrita en las Oficinas Registrales de la Amazonía (exigible en caso de personas jurídicas);
- 3.- Que, al menos el setenta por ciento (70%) de los activos fijos de la empresa se encuentran en la Amazonía; y
- 4.- Que la empresa no ejecuta obras fuera de la Amazonía.

[CONSIGNAR CIUDAD Y FECHA]

.....  
**Firma, Nombres y Apellidos del postor o Representante legal, según corresponda**

**Importante**

*Cuando se trate de consorcios, esta declaración jurada será presentada por cada uno de los integrantes del consorcio, salvo que se trate de consorcios con contabilidad independiente, en cuyo caso debe ser suscrita por el representante común, debiendo indicar su condición de consorcio con contabilidad independiente y el número de RUC del consorcio.*

<sup>46</sup> En el artículo 1 del “Reglamento de las Disposiciones Tributarias contenidas en la Ley de Promoción de la Inversión en la Amazonía” se define como “empresa” a las “Personas naturales, sociedades conyugales, sucesiones indivisas y personas consideradas jurídicas por la Ley del Impuesto a la Renta, generadoras de rentas de tercera categoría, ubicadas en la Amazonía. Las sociedades conyugales son aquellas que ejerzan la opción prevista en el Artículo 16 de la Ley del Impuesto a la Renta.”

**Importante para la Entidad**

*En el caso de procedimientos por relación de ítems cuando la obra se ejecute fuera de las provincias de Lima y Callao y el monto del valor referencial de algún ítem no supere los novecientos mil Soles (S/. 900,000.00) debe considerarse el siguiente anexo:*

*Esta nota deberá ser eliminada una vez culminada la elaboración de las bases.*

**ANEXO N° 8**

**SOLICITUD DE BONIFICACIÓN DEL DIEZ POR CIENTO (10%) POR OBRAS EJECUTADAS FUERA DE LA PROVINCIA DE LIMA Y CALLAO (DE SER EL CASO, SOLO PRESENTAR ESTA SOLICITUD EN EL ÍTEM [INCLUIR EN CASO CORRESPONDA, EN PROCEDIMIENTOS POR RELACIÓN DE ÍTEM, CONSIGNANDO EL N° DEL ÍTEM O ÍTEM CUYO VALOR REFERENCIAL NO SUPERA LOS NOVECIENTOS MIL SOLES (S/ 900,000.00)])**

Señores

**COMITÉ DE SELECCIÓN**

**ADJUDICACIÓN SIMPLIFICADA N° [CONSIGNAR NOMENCLATURA DEL PROCEDIMIENTO]**

Presente.-

Mediante el presente el suscrito, postor y/o Representante Legal de [CONSIGNAR EN CASO DE SER PERSONA JURIDICA], solicito la asignación de la bonificación del diez por ciento (10%) sobre el puntaje total en [CONSIGNAR EL ÍTEM O ÍTEM, SEGÚN CORRESPONDA, EN LOS QUE SE SOLICITA LA BONIFICACIÓN] debido a que el domicilio de mi representada se encuentra ubicado en la provincia o provincia colindante donde se ejecuta la obra.

[CONSIGNAR CIUDAD Y FECHA]

.....  
**Firma, Nombres y Apellidos del postor o Representante legal, según corresponda**

**Importante**

- *Para asignar la bonificación, el comité de selección verifica el domicilio consignado por el postor en el Registro Nacional de Proveedores (RNP).*
- *Para que el postor pueda acceder a la bonificación, debe cumplir con las condiciones establecidas en el literal f) del artículo 50 del Reglamento.*

**Importante**

*Cuando se trate de consorcios, la declaración jurada es la siguiente:*

**ANEXO N° 8**

**SOLICITUD DE BONIFICACIÓN DEL DIEZ POR CIENTO (10%) POR OBRAS EJECUTADAS FUERA DE LA PROVINCIA DE LIMA Y CALLAO  
(DE SER EL CASO, SOLO PRESENTAR ESTA SOLICITUD EN EL ÍTEM [INCLUIR EN CASO CORRESPONDA, EN PROCEDIMIENTOS POR RELACIÓN DE ÍTEMS, CONSIGNANDO EL N° DEL ÍTEM O ÍTEMS CUYO VALOR REFERENCIAL NO SUPERA LOS NOVECIENTOS MIL SOLES (S/ 900,000.00)])**

Señores

**COMITÉ DE SELECCIÓN**

**ADJUDICACIÓN SIMPLIFICADA N° [CONSIGNAR NOMENCLATURA DEL PROCEDIMIENTO]**

Presente.-

Mediante el presente el que se suscribe, [.....], representante común del consorcio [CONSIGNAR EL NOMBRE DEL CONSORCIO], solicito la asignación de la bonificación del diez por ciento (10%) sobre el puntaje total en [CONSIGNAR EL ÍTEM O ÍTEMS, SEGÚN CORRESPONDA, EN LOS QUE SE SOLICITA LA BONIFICACIÓN] debido a que los domicilios de todos los integrantes del consorcio se encuentran ubicados en la provincia o provincias colindantes donde se ejecuta la obra.

[CONSIGNAR CIUDAD Y FECHA]

.....  
**Firma, Nombres y Apellidos del representante  
común del consorcio**

**Importante**

- *Para asignar la bonificación, el comité de selección verifica el domicilio consignado de los integrantes del consorcio, en el Registro Nacional de Proveedores (RNP).*
- *Para que un consorcio pueda acceder a la bonificación, cada uno de sus integrantes debe cumplir con las condiciones establecidas en el literal f) del artículo 50 del Reglamento.*



## ANEXO N° 9

### DECLARACIÓN JURADA (NUMERAL 49.4 DEL ARTÍCULO 49 DEL REGLAMENTO)

Señores

**COMITÉ DE SELECCIÓN**

**ADJUDICACIÓN SIMPLIFICADA N° [CONSIGNAR NOMENCLATURA DEL PROCEDIMIENTO]**

Presente.-

Mediante el presente el suscrito, postor y/o Representante Legal de [CONSIGNAR EN CASO DE SER PERSONA JURÍDICA], declaro que la experiencia que acredito de la empresa [CONSIGNAR LA DENOMINACIÓN DE LA PERSONA JURÍDICA] como consecuencia de una reorganización societaria, no se encuentra en el supuesto establecido en el numeral 49.4 del artículo 49 del Reglamento.

[CONSIGNAR CIUDAD Y FECHA]

.....  
**Firma, Nombres y Apellidos del postor o  
Representante legal, según corresponda**

#### **Importante**

*A efectos de cautelar la veracidad de esta declaración, el postor puede verificar la información de la Relación de Proveedores Sancionados por el Tribunal de Contrataciones del Estado con Sanción Vigente en <http://portal.osce.gob.pe/rnp/content/relación-de-proveedores-sancionados>. También le asiste dicha facultad al órgano encargado de las contrataciones o al órgano de la Entidad al que se le haya asignado la función de verificación de la oferta presentada por el postor ganador de la buena pro.*

ANEXO N° 10

EXPERIENCIA DEL POSTOR EN LA ESPECIALIDAD

Señores

**COMITÉ DE SELECCIÓN**

**ADJUDICACIÓN SIMPLIFICADA N°** [CONSIGNAR NOMENCLATURA DEL PROCEDIMIENTO]

Presente.-

Mediante el presente, el suscrito detalla lo siguiente como EXPERIENCIA EN OBRAS SIMILARES:

N°	CLIENTE	OBJETO DEL CONTRATO	N° CONTRATO	FECHA DEL CONTRATO <sup>47</sup>	FECHA DE RECEPCIÓN DE LA OBRA	EXPERIENCIA PROVENIENTE <sup>48</sup> DE:	MONEDA	IMPORTE <sup>49</sup>	TIPO DE CAMBIO VENTA <sup>50</sup>	MONTO FACTURADO ACUMULADO <sup>51</sup>
1										
2										
3										
4										
5										
6										
7										
8										
9										

<sup>47</sup> Se refiere a la fecha de suscripción del contrato.

<sup>48</sup> Si el titular de la experiencia no es el postor, consignar si dicha experiencia corresponde a la matriz en caso que el postor sea sucursal, o fue transmitida por reorganización societaria, debiendo acompañar la documentación sustentatoria correspondiente. Al respecto, según la Opinión N° 216-2017/DTN "Considerando que la sociedad matriz y la sucursal constituyen la misma persona jurídica, la sucursal puede acreditar como suya la experiencia de su matriz". Del mismo modo, según lo previsto en la Opinión N° 010-2013/DTN, "... en una operación de reorganización societaria que comprende tanto una fusión como una escisión, la sociedad resultante podrá acreditar como suya la experiencia de la sociedad incorporada o absorbida, que se extingue producto de la fusión; asimismo, si en virtud de la escisión se transfiere un bloque patrimonial consistente en una línea de negocio completa, la sociedad resultante podrá acreditar como suya la experiencia de la sociedad escindida, correspondiente a la línea de negocio transmitida. De esta manera, la sociedad resultante podrá emplear la experiencia transmitida, como consecuencia de la reorganización societaria antes descrita, en los futuros procesos de selección en los que participe".

<sup>49</sup> Se refiere al monto del contrato ejecutado incluido adicionales y reducciones, de ser el caso.

<sup>50</sup> El tipo de cambio venta debe corresponder al publicado por la SBS correspondiente a la fecha de suscripción del contrato.

<sup>51</sup> Consignar en la moneda establecida para el valor referencial.

N°	CLIENTE	OBJETO DEL CONTRATO	N° CONTRATO	FECHA DEL CONTRATO <sup>47</sup>	FECHA DE RECEPCIÓN DE LA OBRA	EXPERIENCIA PROVENIENTE <sup>48</sup> DE:	MONEDA	IMPORTE <sup>49</sup>	TIPO DE CAMBIO VENTA <sup>50</sup>	MONTO FACTURADO ACUMULADO <sup>51</sup>
10										
TOTAL										

[CONSIGNAR CIUDAD Y FECHA]

.....  
Firma, Nombres y Apellidos del postor o  
Representante legal o común, según corresponda

**Nota para la Entidad**

*En el caso de procedimientos por relación de ítems cuando el monto del valor referencial de algún ítem corresponda al monto establecido por la Ley de Presupuesto del Sector Público para la Adjudicación Simplificada, se incluye el siguiente anexo:*

*Esta nota deberá ser eliminada una vez culminada la elaboración de las bases*

**ANEXO N° 11**

**SOLICITUD DE BONIFICACIÓN DEL CINCO POR CIENTO (5%) POR TENER LA CONDICIÓN DE MICRO Y PEQUEÑA EMPRESA**

**ITEM [CONSIGNAR EL N° DEL ÍTEM O ÍTEMS CUYO VALOR REFERENCIAL CORRESPONDE AL MONTO ESTABLECIDO POR LA LEY DE PRESUPUESTO DEL SECTOR PÚBLICO PARA LA ADJUDICACIÓN SIMPLIFICADA]**

Señores

**COMITÉ DE SELECCIÓN**

**ADJUDICACIÓN SIMPLIFICADA N° [CONSIGNAR NOMENCLATURA DEL PROCEDIMIENTO]**

Presente.-

Mediante el presente el suscrito, postor y/o Representante legal de [CONSIGNAR EN CASO DE SER PERSONA JURÍDICA], solicito la asignación de la bonificación del cinco por ciento (5%) sobre el puntaje total obtenido, debido a que mi representada cuenta con la condición de micro y pequeña empresa.

[CONSIGNAR CIUDAD Y FECHA]

.....  
**Firma, Nombres y Apellidos del postor o  
Representante legal o común, según corresponda**

**Importante**

- Para asignar la bonificación, el comité de selección verifica la página web del Ministerio de Trabajo y Promoción del Empleo en la sección consulta de empresas acreditadas en el REMYPE en el link <http://www2.trabajo.gob.pe/servicios-en-linea-2-2/>.
- Para que un consorcio pueda acceder a la bonificación, cada uno de sus integrantes debe cumplir con la condición de micro y pequeña empresa.

**ANEXO N° 12**

**AUTORIZACIÓN DE NOTIFICACIÓN DE LA DECISIÓN DE LA ENTIDAD SOBRE LA  
SOLICITUD DE AMPLIACIÓN DE PLAZO MEDIANTE MEDIOS ELECTRÓNICOS DE  
COMUNICACIÓN**

**(DOCUMENTO A PRESENTAR EN EL PERFECCIONAMIENTO DEL CONTRATO)**

Señores

**COMITÉ DE SELECCIÓN**

**ADJUDICACIÓN SIMPLIFICADA N° [CONSIGNAR NOMENCLATURA DEL PROCEDIMIENTO]**

Presente.-

El que se suscribe, [.....], postor adjudicado y/o Representante Legal de [CONSIGNAR EN CASO DE SER PERSONA JURÍDICA], identificado con [CONSIGNAR TIPO DE DOCUMENTO DE IDENTIDAD] N° [CONSIGNAR NÚMERO DE DOCUMENTO DE IDENTIDAD], autorizo que durante la ejecución del contrato se me notifique al correo electrónico [INDICAR EL CORREO ELECTRÓNICO] lo siguiente:

✓ Notificación de la decisión de la Entidad respecto a la solicitud de ampliación de plazo.

[CONSIGNAR CIUDAD Y FECHA]

.....  
**Firma, Nombres y Apellidos del postor o  
Representante legal o común, según  
corresponda**

**Importante**

*La notificación de la decisión de la Entidad respecto a la solicitud de ampliación de plazo se efectúa por medios electrónicos de comunicación, siempre que se cuente con la autorización correspondiente y sea posible obtener un acuse de recibo a través del mecanismo utilizado.*