



SUB DIRECCIÓN DE NORMATIVIDAD – DIRECCIÓN TÉCNICO NORMATIVA

**BASES ESTÁNDAR DE ADJUDICACIÓN
SIMPLIFICADA PARA LA CONTRATACIÓN DE
LA EJECUCIÓN DE OBRAS EN EL MARCO DE
LA LEY N° 31728**

Directiva N° 001-2023-OSCE/CD

N° Versión	Aprobada / Modificada por	Fecha de emisión
1	Resolución N° 103-2023-OSCE-PRE	05/05/2023

SIMBOLOGÍA UTILIZADA:

N°	Símbolo	Descripción
1	[ABC] / [.....]	La información solicitada dentro de los corchetes sombreados debe ser completada por la Entidad durante la elaboración de las bases.
2	[ABC] / [.....]	Es una indicación, o información que deberá ser completada por la Entidad con posterioridad al otorgamiento de la buena pro para el caso específico de la elaboración de la PROFORMA DEL CONTRATO; o por los proveedores, en el caso de los ANEXOS de la oferta.
3	<div>Importante</div> <ul style="list-style-type: none"> • Abc 	Se refiere a consideraciones importantes a tener en cuenta por el comité de selección y por los proveedores.
4	<div>Advertencia</div> <ul style="list-style-type: none"> • Abc 	Se refiere a advertencias a tener en cuenta por el comité de selección y por los proveedores.
5	<div>Importante para la Entidad</div> <ul style="list-style-type: none"> • Xyz 	Se refiere a consideraciones importantes a tener en cuenta por el comité de selección y deben ser eliminadas una vez culminada la elaboración de las bases.

CARACTERÍSTICAS DEL DOCUMENTO:

Las bases estándar deben ser elaboradas en formato WORD, y deben tener las siguientes características:

N°	Características	Parámetros
1	Márgenes	Superior : 2.5 cm Inferior: 2.5 cm Izquierda: 2.5 cm Derecha: 2.5 cm
2	Fuente	Arial
3	Estilo de Fuente	Normal: Para el contenido en general Cursiva: Para el encabezado y pie de página Para las Consideraciones importantes (Ítem 3 del cuadro anterior)
4	Color de Fuente	Automático: Para el contenido en general Azul : Para las Consideraciones importantes (Ítem 3 del cuadro anterior)
5	Tamaño de Letra	16 : Para las dos primeras hojas de las Secciones General y Específica 11 : Para el nombre de los Capítulos. 10 : Para el cuerpo del documento en general 9 : Para el encabezado y pie de página Para el contenido de los cuadros, pudiendo variar, según la necesidad 8 : Para las Notas al pie
6	Alineación	Justificada: Para el contenido en general y notas al pie. Centrada : Para la primera página, los títulos de las Secciones y nombres de los Capítulos)
7	Interlineado	Sencillo
8	Espaciado	Anterior : 0 Posterior : 0
9	Subrayado	Para los nombres de las Secciones y para resaltar o hacer hincapié en algún concepto

INSTRUCCIONES DE USO:

- Una vez registrada la información solicitada dentro de los corchetes sombreados en gris, el texto deberá quedar en letra tamaño 10, con estilo normal, sin formato de negrita y sin sombrear.
- La nota **IMPORTANTE** no puede ser modificada ni eliminada en la Sección General. En el caso de la Sección Específica debe seguirse la instrucción que se indica en dicha nota.

Elaboradas en abril de 2023

**BASES ESTÁNDAR DE ADJUDICACIÓN SIMPLIFICADA
PARA LA CONTRATACIÓN DE LA EJECUCIÓN DE OBRAS
EN EL MARCO DE LA LEY N° 31728, LEY QUE APRUEBA
CRÉDITOS SUPLEMENTARIOS PARA EL
FINANCIAMIENTO DE MAYORES GASTOS EN EL MARCO
DE LA REACTIVACIÓN ECONÓMICA, A FAVOR DE
DIVERSOS PLIEGOS DEL GOBIERNO NACIONAL,
GOBIERNOS REGIONALES Y GOBIERNOS LOCALES, Y
DICTA OTRAS MEDIDAS¹**

**ADJUDICACIÓN SIMPLIFICADA N°
AS-Ley 31728-SM-1-2023-GSRU/CS-1
PRIMERA CONVOCATORIA**

CONTRATACIÓN DE LA EJECUCIÓN DE LA OBRA

**"MEJORAMIENTO, REHABILITACION DEL CANAL EL SOLITARIO LOCALIDAD SAN
MIGUEL - BAGUA GRANDE, PROVINCIA DE UTCUBAMBA – AMAZONAS"**

¹ Estas bases se utilizarán para la contratación de la ejecución de obras cuyo valor referencial sea igual o superior a S/ 2 800 000,00 (DOS MILLONES OCHOCIENTOS MIL Y 00/100 SOLES), e inferior a S/ 10 000 000,00 (DIEZ MILLONES Y 00/100 SOLES), según lo dispuesto en el numeral 5.1 del Artículo 5 de la Ley N° 31728.

DEBER DE COLABORACIÓN

La Entidad y todo proveedor que se someta a las presentes Bases, sea como participante, postor y/o contratista, deben conducir su actuación conforme a los principios previstos en la Ley de Contrataciones del Estado.

En este contexto, se encuentran obligados a prestar su colaboración al OSCE y a la Secretaría Técnica de la Comisión de Defensa de la Libre Competencia del INDECOPI, en todo momento según corresponda a sus competencias, a fin de comunicar presuntos casos de fraude, colusión y corrupción por parte de los funcionarios y servidores de la Entidad, así como los proveedores y demás actores que participan en el proceso de contratación.

De igual forma, deben poner en conocimiento del OSCE y a la Secretaría Técnica de la Comisión de Defensa de la Libre Competencia del INDECOPI los indicios de conductas anticompetitivas que se presenten durante el proceso de contratación, en los términos del Decreto Legislativo N° 1034, "Ley de Represión de Conductas Anticompetitivas", o norma que la sustituya, así como las demás normas de la materia.

La Entidad y todo proveedor que se someta a las presentes Bases, sea como participante, postor y/o contratista del proceso de contratación deben permitir al OSCE o a la Secretaría Técnica de la Comisión de Defensa de la Libre Competencia del INDECOPI el acceso a la información referida a las contrataciones del Estado que sea requerida, prestar testimonio o absolución de posiciones que se requieran, entre otras formas de colaboración.

SECCIÓN GENERAL

DISPOSICIONES COMUNES DEL PROCEDIMIENTO DE SELECCIÓN

(ESTA SECCIÓN NO DEBE SER MODIFICADA EN NINGÚN EXTREMO, BAJO SANCIÓN DE NULIDAD)

Three blue ink signatures are written at the bottom of the page. The first signature on the left is a stylized, cursive 'S'. The middle signature is a more complex, flowing cursive script. The third signature on the right is a simpler, more direct cursive mark.

CAPÍTULO I ETAPAS DEL PROCEDIMIENTO DE SELECCIÓN

1.1. REFERENCIAS

Cuando en el presente documento se mencione la palabra Ley, se entiende que se está haciendo referencia a la Ley N° 30225, Ley de Contrataciones del Estado, y cuando se mencione la palabra Reglamento, se entiende que se está haciendo referencia al Reglamento de la Ley de Contrataciones del Estado aprobado por Decreto Supremo N° 344-2018-EF.

Las referidas normas incluyen sus respectivas modificaciones, de ser el caso.

1.2. CONVOCATORIA

Se realiza a través de su publicación en el SEACE de conformidad con lo señalado en el artículo 54 del Reglamento, en la fecha señalada en el calendario del procedimiento de selección, debiendo adjuntar las bases.

1.3. REGISTRO DE PARTICIPANTES

El registro de participantes se realiza conforme al artículo 55 del Reglamento. En el caso de un consorcio, basta que se registre uno (1) de sus integrantes.

Importante

- Para registrarse como participante en un procedimiento de selección convocado por las Entidades del Estado Peruano, es necesario que los proveedores cuenten con inscripción vigente y estar habilitados ante el Registro Nacional de Proveedores (RNP) que administra el Organismo Supervisor de las Contrataciones del Estado (OSCE). Para obtener mayor información, se puede ingresar a la siguiente dirección electrónica: www.rnp.gob.pe.
- Los proveedores que deseen registrar su participación deben ingresar al SEACE utilizando su Certificado SEACE (usuario y contraseña). Asimismo, deben observar las instrucciones señaladas en el documento de orientación "Guía para el registro de participantes electrónico" publicado en <https://www2.seace.gob.pe/>.
- En caso los proveedores no cuenten con inscripción vigente en el RNP y/o se encuentren inhabilitados o suspendidos para ser participantes, postores y/o contratistas, el SEACE restringirá su registro, quedando a potestad de estos intentar nuevamente registrar su participación en el procedimiento de selección en cualquier otro momento, dentro del plazo establecido para dicha etapa, siempre que haya obtenido la vigencia de su inscripción o quedado sin efecto la sanción que le impuso el Tribunal de Contrataciones del Estado.

1.4. FORMULACIÓN DE CONSULTAS Y OBSERVACIONES A LAS BASES

La formulación de consultas y observaciones a las bases se efectúa de conformidad con lo establecido en los numerales 72.1 y 72.2 del artículo 72 del Reglamento, así como el literal a) del artículo 89 del Reglamento.

Importante

No pueden formularse consultas ni observaciones respecto del contenido de una ficha de homologación aprobada, aun cuando el requerimiento haya sido homologado parcialmente respecto a las características técnicas y/o requisitos de calificación y/o condiciones de ejecución. Las consultas y observaciones que se formulen sobre el particular, se tienen como no presentadas.

1.5. ABSOLUCIÓN DE CONSULTAS, OBSERVACIONES E INTEGRACIÓN DE BASES

La absolución de consultas, observaciones e integración de las bases se realizan conforme a las disposiciones previstas en el numeral 72.4 y el literal a) del artículo 89 del Reglamento.

Importante

- *No se absolverán consultas y observaciones a las bases que se presenten en forma física.*
- *Cuando exista divergencia entre lo indicado en el pliego de absolución de consultas y observaciones y la integración de bases, prevalece lo absuelto en el referido pliego; sin perjuicio, del deslinde de responsabilidades correspondiente.*

1.6. FORMA DE PRESENTACIÓN DE OFERTAS

Las ofertas se presentan conforme lo establecido en el artículo 59 y en el artículo 90 del Reglamento.

Las declaraciones juradas, formatos o formularios previstos en las bases que conforman la oferta deben estar debidamente firmados por el postor (firma manuscrita o digital, según la Ley N° 27269, Ley de Firmas y Certificados Digitales²). Los demás documentos deben ser visados por el postor. En el caso de persona jurídica, por su representante legal, apoderado o mandatario designado para dicho fin y, en el caso de persona natural, por este o su apoderado. No se acepta el pegado de la imagen de una firma o visto. Las ofertas se presentan foliadas.

Importante

- *Los formularios electrónicos que se encuentran en el SEACE y que los proveedores deben llenar para presentar sus ofertas, tienen carácter de declaración jurada.*
- *En caso la información contenida en los documentos escaneados que conforman la oferta no coincida con lo declarado a través del SEACE, prevalece la información declarada en los documentos escaneados.*
- *No se tomarán en cuenta las ofertas que se presenten en físico a la Entidad.*

1.7. PRESENTACIÓN Y APERTURA DE OFERTAS

El participante presentará su oferta de manera electrónica a través del SEACE, desde las 00:01 horas hasta las 23:59 horas del día establecido para el efecto en el cronograma del procedimiento; adjuntando el archivo digitalizado que contenga los documentos que conforman la oferta de acuerdo a lo requerido en las bases.

El participante debe verificar antes de su envío, bajo su responsabilidad, que el archivo pueda ser descargado y su contenido sea legible.

Importante

Los integrantes de un consorcio no pueden presentar ofertas individuales ni conformar más de un consorcio en un procedimiento de selección, o en un determinado ítem cuando se trate de procedimientos de selección según relación de ítems.

En la apertura electrónica de la oferta, el comité de selección verifica la presentación de lo exigido en la sección específica de las bases de conformidad con el numeral 73.2 del artículo 73 del Reglamento. De no cumplir con lo requerido, la oferta se considera no admitida.

² Para mayor información sobre la normativa de firmas y certificados digitales ingresar a:
<https://www.indecopi.gob.pe/web/firmas-digitales/firmar-y-certificados-digitales>

Asimismo, el comité de selección declara no admitidas las ofertas que se encuentran por debajo del noventa por ciento (90%) del valor referencial o que excedan en más del diez por ciento (10%) del valor referencial.

1.8. CALIFICACIÓN DE OFERTAS

El comité de selección califica a los postores admitidos, verificando que cumplan con los requisitos de calificación detallados en el numeral 3.2 del Capítulo III de la sección específica de las bases. La oferta del postor que no cumpla con los requisitos de calificación es descalificada.

1.9. EVALUACIÓN DE LAS OFERTAS

La evaluación consiste en la aplicación de los factores de evaluación previstos en el Capítulo IV de la sección específica de las bases a las ofertas que cumplan los requisitos de calificación, con el objeto de determinar la oferta con el mejor puntaje y el orden de prelación de las ofertas.

Para determinar la oferta con el mejor puntaje, se toma en cuenta lo indicado en el numeral 74.2 del artículo 74 del Reglamento.

El desempate mediante sorteo se realiza de manera electrónica a través del SEACE.

Importante

En el caso de procedimientos de selección por relación de ítems cuando la obra se ejecute fuera de la provincia de Lima y Callao y el valor referencial de algún ítem no supere los novecientos mil Soles (S/ 900,000.00), a solicitud del postor se asigna una bonificación equivalente al diez por ciento (10%) sobre el puntaje total obtenido en dicho ítem por los postores con domicilio en la provincia donde se ejecuta la obra, o en las provincias colindantes, sean o no pertenecientes al mismo departamento o región. El domicilio es el consignado en la constancia de inscripción ante el RNP³.

1.10. SUBSANACIÓN DE LAS OFERTAS

La subsanación de las ofertas se sujeta a lo establecido en el artículo 60 del Reglamento. La corrección aritmética a la que hace referencia el numeral 60.4 de dicho artículo procede para la ejecución de obras a suma alzada.

El plazo que se otorgue para la subsanación no puede ser inferior a un (1) día hábil.

La solicitud de subsanación se realiza de manera electrónica a través del SEACE y será remitida al correo electrónico consignado por el postor al momento de realizar su inscripción en el RNP, siendo su responsabilidad el permanente seguimiento de las notificaciones a dicho correo. La notificación de la solicitud se entiende efectuada el día de su envío al correo electrónico.

La presentación de las subsanaciones se realiza a través del SEACE. No se tomará en cuenta la subsanación que se presente en físico a la Entidad.

1.11. RECHAZO DE LAS OFERTAS

Previo al otorgamiento de la buena pro, el comité de selección revisa la oferta económica del postor que ocupó el primer lugar en el orden de prelación, y en el supuesto que dicha oferta supere el valor referencial, solicita al postor la reducción de su oferta económica; asimismo, en caso el postor no reduzca su oferta económica o la oferta económica reducida supere el valor

³ La constancia de inscripción electrónica se visualizará en el portal web del Registro Nacional de Proveedores: www.rnp.gob.pe

referencial, para que considere válida la oferta, solicita la certificación de crédito presupuestario correspondiente y la aprobación del Titular de la Entidad; de conformidad con lo establecido para el rechazo de ofertas previsto en el artículo 68 del Reglamento, de ser el caso.

De rechazarse la oferta del postor que ocupó el primer lugar, corresponde aplicar el procedimiento señalado en el párrafo anterior al postor que sigue en el orden de prelación establecido, en caso hubiere, a efectos de definir la oferta ganadora.

1.12. OTORGAMIENTO DE LA BUENA PRO

Definida la oferta ganadora, el comité de selección otorga la buena pro, mediante su publicación en el SEACE, incluyendo el cuadro comparativo y las actas debidamente motivadas de los resultados de la admisión, no admisión, calificación, descalificación, evaluación, rechazo y el otorgamiento de la buena pro.

1.13. CONSENTIMIENTO DE LA BUENA PRO

Cuando se hayan presentado dos (2) o más ofertas, el consentimiento de la buena pro se produce a los cinco (5) días hábiles siguientes de la notificación de su otorgamiento, sin que los postores hayan ejercido el derecho de interponer el recurso de apelación.

En caso que se haya presentado una sola oferta, el consentimiento de la buena pro se produce el mismo día de la notificación de su otorgamiento.

El consentimiento del otorgamiento de la buena pro se publica en el SEACE al día hábil siguiente de producido.

Importante

Una vez consentido el otorgamiento de la buena pro, el órgano encargado de las contrataciones o el órgano de la Entidad al que se haya asignado tal función realiza la verificación de la oferta presentada por el postor ganador de la buena pro conforme lo establecido en el numeral 64.6 del artículo 64 del Reglamento.

CAPÍTULO II SOLUCIÓN DE CONTROVERSIAS DURANTE EL PROCEDIMIENTO DE SELECCIÓN

2.1. RECURSO DE APELACIÓN

A través del recurso de apelación se pueden impugnar los actos dictados durante el desarrollo del procedimiento de selección hasta antes del perfeccionamiento del contrato.

El recurso de apelación se presenta ante y es resuelto por el Tribunal de Contrataciones del Estado.

Los actos que declaren la nulidad de oficio, la cancelación del procedimiento de selección y otros actos emitidos por el Titular de la Entidad que afecten la continuidad de este, se impugnan ante el Tribunal de Contrataciones del Estado.

Importante

- *Una vez otorgada la buena pro, el comité de selección está en la obligación de permitir el acceso de los participantes y postores al expediente de contratación, salvo la información calificada como secreta, confidencial o reservada por la normativa de la materia, a más tardar dentro del día siguiente de haberse solicitado por escrito.*

Luego de otorgada la buena pro no se da a conocer las ofertas cuyos requisitos de calificación no fueron analizados y revisados por el comité de selección.

- *A efectos de recoger la información de su interés, los postores pueden valerse de distintos medios, tales como: (i) la lectura y/o toma de apuntes, (ii) la captura y almacenamiento de imágenes, e incluso (iii) pueden solicitar copia de la documentación obrante en el expediente, siendo que, en este último caso, la Entidad deberá entregar dicha documentación en el menor tiempo posible, previo pago por tal concepto.*
- *El recurso de apelación se presenta ante la Mesa de Partes del Tribunal o ante las oficinas desconcentradas del OSCE.*

2.2. PLAZOS DE INTERPOSICIÓN DEL RECURSO DE APELACIÓN

La apelación contra el otorgamiento de la buena pro o contra los actos dictados con anterioridad a ella se interpone dentro de los cinco (5) días hábiles siguientes de haberse notificado el otorgamiento de la buena pro.

La apelación contra los actos dictados con posterioridad al otorgamiento de la buena pro, contra la declaración de nulidad, cancelación y declaratoria de desierto del procedimiento, se interpone dentro de los cinco (5) días hábiles siguientes de haberse tomado conocimiento del acto que se desea impugnar.

CAPÍTULO III DEL CONTRATO

3.1. PERFECCIONAMIENTO DEL CONTRATO

Los plazos y el procedimiento para perfeccionar el contrato se realizan conforme a lo indicado en el artículo 141 del Reglamento.

Para perfeccionar el contrato, el postor ganador de la buena pro debe presentar los documentos señalados en los artículos 139 y 175 del Reglamento, así como los previstos en la sección específica de las bases.

3.2. GARANTÍAS

Las garantías que deben otorgar los postores y/o contratistas, según corresponda, son las de fiel cumplimiento del contrato y por los adelantos.

3.2.1. GARANTÍA DE FIEL CUMPLIMIENTO

Como requisito indispensable para perfeccionar el contrato, el postor ganador debe entregar a la Entidad la garantía de fiel cumplimiento del mismo por una suma equivalente al diez por ciento (10%) del monto del contrato original. Esta se mantiene vigente hasta el consentimiento de la liquidación final.

3.2.2. GARANTÍA DE FIEL CUMPLIMIENTO POR PRESTACIONES ACCESORIAS

En las contrataciones que conllevan la ejecución de prestaciones accesorias, tales como mantenimiento, reparación o actividades afines, se otorga una garantía adicional por una suma equivalente al diez por ciento (10%) del monto del contrato de la prestación accesorio, la misma que debe ser renovada periódicamente hasta el cumplimiento total de las obligaciones garantizadas.

3.2.3. GARANTÍA POR ADELANTO

En caso se haya previsto en la sección específica de las bases la entrega de adelantos, el contratista debe presentar una garantía emitida por idéntico monto conforme a lo estipulado en el artículo 153 del Reglamento.

3.3. REQUISITOS DE LAS GARANTÍAS

Las garantías que se presenten deben ser incondicionales, solidarias, irrevocables y de realización automática en el país, al solo requerimiento de la Entidad. Asimismo, deben ser emitidas por empresas que se encuentren bajo la supervisión directa de la Superintendencia de Banca, Seguros y Administradoras Privadas de Fondos de Pensiones, y que cuenten con clasificación de riesgo B o superior. Asimismo, deben estar autorizadas para emitir garantías; o estar consideradas en la última lista de bancos extranjeros de primera categoría que periódicamente publica el Banco Central de Reserva del Perú.

Importante

Corresponde a la Entidad verificar que las garantías presentadas por el postor ganador de la buena pro y/o contratista cumplan con los requisitos y condiciones necesarios para su aceptación y eventual ejecución; sin perjuicio de la determinación de las responsabilidades funcionales que correspondan.

Advertencia

Los funcionarios de las Entidades no deben aceptar garantías emitidas bajo condiciones distintas a las establecidas en el presente numeral, debiendo tener en cuenta lo siguiente:

1. La clasificadora de riesgo que asigna la clasificación a la empresa que emite la garantía debe encontrarse listada en el portal web de la SBS (<http://www.sbs.gob.pe/sistema-financiero/clasificadoras-de-riesgo>).
2. Se debe identificar en la página web de la clasificadora de riesgo respectiva, cuál es la clasificación vigente de la empresa que emite la garantía, considerando la vigencia a la fecha de emisión de la garantía.
3. Para fines de lo establecido en el artículo 148 del Reglamento, la clasificación de riesgo B, incluye las clasificaciones B+ y B.
4. Si la empresa que otorga la garantía cuenta con más de una clasificación de riesgo emitida por distintas empresas listadas en el portal web de la SBS, bastará que en una de ellas cumpla con la clasificación mínima establecida en el Reglamento.

En caso exista alguna duda sobre la clasificación de riesgo asignada a la empresa emisora de la garantía, se deberá consultar a la clasificadora de riesgos respectiva.

De otro lado, además de cumplir con el requisito referido a la clasificación de riesgo, a efectos de verificar si la empresa emisora se encuentra autorizada por la SBS para emitir garantías, debe revisarse el portal web de dicha Entidad (<http://www.sbs.gob.pe/sistema-financiero/relacion-de-empresas-que-se-encuentran-autorizadas-a-emitir-cartas-fianza>).

Los funcionarios competentes deben verificar la autenticidad de la garantía a través de los mecanismos establecidos (consulta web, teléfono u otros) por la empresa emisora.

3.4. EJECUCIÓN DE GARANTÍAS

La Entidad puede solicitar la ejecución de las garantías conforme a los supuestos contemplados en el artículo 155 del Reglamento.

3.5. ADELANTOS

La Entidad puede establecer la entrega de adelantos directos y adelantos para materiales e insumos, y en el caso de contratos bajo la modalidad llave en mano, para equipamiento y mobiliario, de conformidad con el artículo 180 del Reglamento, siempre que ello haya sido previsto en la sección específica de las bases.

Asimismo, la Entidad puede establecer la obligación de constituir un fideicomiso para el manejo de los recursos que el contratista reciba a título de adelanto, de acuerdo al procedimiento, plazos y requisitos señalados en los artículos 184 y 185 del Reglamento.

3.6. VALORIZACIONES

Las valorizaciones son la cuantificación económica de un avance físico en la ejecución de la obra, realizada en un período determinado, tienen el carácter de pagos a cuenta y son elaboradas el último día de cada período previsto en la sección específica de las bases, por el inspector o supervisor, según corresponda y el contratista.

En caso se haya suscrito contrato con un consorcio, el pago de las valorizaciones se realizará a quien se indique en el contrato de consorcio.

Advertencia

En caso de retraso en los pagos a cuenta o pago final por parte de la Entidad, salvo que se deba a caso fortuito o fuerza mayor, esta reconoce al contratista los intereses legales correspondientes, de conformidad con el artículo 39 de la Ley y los artículos 1244, 1245 y 1246 del Código Civil, debiendo repetir contra los responsables de la demora injustificada.

3.7. REAJUSTES

Los reajustes se calculan conforme lo indicado en el numeral 38.3 del artículo 38 y el artículo 195 del Reglamento.

Importante

Tanto la elaboración como la aplicación de las fórmulas polinómicas se sujetan a lo dispuesto en el Decreto Supremo N° 011-79-VC y sus modificatorias, ampliatorias y complementarias.

3.8. PENALIDADES

3.8.1. PENALIDAD POR MORA EN LA EJECUCIÓN DE LA PRESTACIÓN

En caso de retraso injustificado del contratista en la ejecución de las prestaciones objeto del contrato, la Entidad le aplica automáticamente una penalidad por mora por cada día de atraso, de conformidad con el artículo 162 del Reglamento.

3.8.2. OTRAS PENALIDADES

La Entidad puede establecer penalidades distintas a la mencionada en el numeral precedente, según lo previsto en el artículo 163 del Reglamento y lo indicado en la sección específica de las bases.

Estos dos tipos de penalidades se calculan en forma independiente y pueden alcanzar cada una un monto máximo equivalente al diez por ciento (10%) del monto del contrato vigente, o de ser el caso, del ítem que debió ejecutarse.

3.9. INCUMPLIMIENTO DEL CONTRATO

Las causales para la resolución del contrato, serán aplicadas de conformidad con el artículo 36 de la Ley y 164 del Reglamento.

3.10. DISPOSICIONES FINALES

Todos los demás aspectos del presente procedimiento no contemplados en las bases se regirán supletoriamente por la Ley y su Reglamento, así como por las disposiciones legales vigentes.

SECCIÓN ESPECÍFICA

CONDICIONES ESPECIALES DEL PROCEDIMIENTO DE SELECCIÓN

(EN ESTA SECCIÓN LA ENTIDAD DEBERÁ COMPLETAR LA INFORMACIÓN EXIGIDA, DE ACUERDO A LAS INSTRUCCIONES INDICADAS)



CAPÍTULO I GENERALIDADES

1.1. ENTIDAD CONVOCANTE

Nombre : Unidad Ejecutora 004 Gerencia Sub Regional Utcubamba
RUC N° : 20487911667
Domicilio legal : Av. Chachapoyas Nro. 4110 Sec. San Luis Amazonas - Utcubamba - Bagua Grande.
Teléfono: : 041-474839
Correo electrónico: : logistica.gsrु@regionamazonas.gob.pe

1.2. OBJETO DE LA CONVOCATORIA

El presente procedimiento de selección tiene por objeto la contratación de la ejecución de la obra **"MEJORAMIENTO, REHABILITACIÓN DEL CANAL EL SOLITARIO LOCALIDAD DE SAN MIGUEL - BAGUA GRANDE - PROVINCIA UTCUBAMBA – REGIÓN AMAZONAS"**.

1.3. VALOR REFERENCIAL⁴

El valor referencial asciende a **S/ 7,280,226.67 (Siete Millones Doscientos Ochenta Mil Doscientos Veintiséis Con 67/100 Soles)** incluidos los impuestos de Ley y cualquier otro concepto que incida en el costo total de la ejecución de la obra. El valor referencial ha sido calculado al mes de **OTUBRE DEL 2022**.

Valor Referencial (VR)	Límite Inferior		Límite Superior	
	Con IGV	Sin IGV	Con IGV	Sin IGV
S/ 7,280,226.67 (SIETE MILLONES DOSCIENTOS OCHENTA MIL DOSCIENTOS VEINTISEIS CON 67/100 SOLES)	6,552,204.01 (SEIS MILLONES QUINIENTOS CINCUENTA Y DOS MIL DOSCIENTOS CUATRO CON 01/100 SOLES)	S/ 5,552,715.26 (CINCO MILLONES QUINIENTOS CINCUENTA Y DOS MIL SETECIENTOS QUINCE CON 26/100 SOLES)	S/ 8,008,249.33 (OCHO MILLONES OCHO MIL DOSCIENTOS CUARENTA Y NUEVE CON 33/100 SOLES)	S/ 6,786,651.98 (SEIS MILLONES SETECIENTOS OCHENTA Y SEIS MIL SEISCIENTOS CINCUENTA Y UNO CON 98/100 SOLES)

1.4. EXPEDIENTE DE CONTRATACIÓN

Documento y fecha de aprobación del expediente de contratación	Formato 02 : N° AS02-3-2023-GSRU.GRA Del 09/05/2023
Documento y fecha de aprobación del expediente técnico	Resolución De Gerencia Sub Regional N°253-2018-G.R.A/GSRU/G. Del 12/12/2018.
Documento y fecha de actualización del expediente técnico, de corresponder	Resolución De Gerencia Sub Regional N°13-2023-G.R.A/GSRU/G. Del 20/01/2023.

⁴ El monto del valor referencial indicado en esta sección de las bases no debe diferir del monto del valor referencial consignado en la ficha del procedimiento en el SEACE. No obstante, de existir contradicción entre estos montos, primará el monto del valor referencial indicado en las bases aprobadas.

1.5. FUENTE DE FINANCIAMIENTO

05 RECURSOS DETERMINADOS

15 Fondo de compensación Regional - FONCOR

Importante

La fuente de financiamiento debe corresponder a aquella prevista en la Ley de Equilibrio Financiero del Presupuesto del Sector Público del año fiscal en el cual se convoca el procedimiento de selección.

1.6. SISTEMA DE CONTRATACIÓN

El presente procedimiento se rige por el sistema de **PRECIOS UNITARIOS**, de acuerdo con lo establecido en el expediente de contratación respectivo.

1.7. MODALIDAD DE EJECUCIÓN

No corresponde

1.8. ALCANCES DEL REQUERIMIENTO

El alcance de la ejecución de la obra está definido en el Capítulo III de la presente sección de las bases.

1.9. PLAZO DE EJECUCIÓN DE LA OBRA

El plazo de ejecución de la obra materia de la presente convocatoria, es de **ciento ochenta (180)** días calendario, en concordancia con lo establecido en el expediente de contratación y en el expediente técnico de obra.

1.10. COSTO DE REPRODUCCIÓN Y ENTREGA DE BASES Y DEL EXPEDIENTE TÉCNICO DE LA OBRA

Los participantes registrados tienen el derecho a recabar las bases y el expediente técnico de la obra en versión impresa o digital, según su elección, para cuyo efecto deben:

Pagar en : Caja de la entidad

Recoger en : Oficina de logística de la entidad.

Costo de bases : Impresa: S/ 20.00

Costo del expediente técnico : Impreso: S/ 560
Digital: S/ 5.00

Las bases y el expediente técnico se entregan inmediatamente después de realizado el pago correspondiente. Excepcionalmente, el expediente técnico en versión impresa puede ser entregado dentro del plazo máximo de un (1) día hábil de efectuado el pago.

Importante

- *La Entidad debe entregar una constancia o formulario de cargos en donde consta que el participante recibió el expediente técnico completo. Dicha constancia o formulario debe incluir un índice del contenido del expediente técnico y número de folios correspondientes.*
- *El costo de entrega del ejemplar de las bases y del expediente técnico, no puede exceder el costo de su reproducción.*

Advertencia

Las Entidades deben cautelar bajo responsabilidad que la versión impresa y digital del expediente técnico correspondan a la versión original del expediente técnico aprobado.

1.11. ACCESO VIRTUAL AL EXPEDIENTE TÉCNICO DE LA OBRA

El expediente técnico de la obra en versión digital se encuentra publicado en el SEACE, obligatoriamente, desde la fecha de la convocatoria del presente procedimiento de selección. Adicionalmente, el expediente técnico se encuentra publicado en <https://www.gob.pe/regionamazonas-gsru>

1.12. BASE LEGAL

- Ley N° 31728 - Ley que aprueba créditos suplementarios para el financiamiento de mayores gastos en el marco de la reactivación económica, a favor de diversos pliegos del gobierno nacional, gobiernos regionales y gobiernos locales, y dicta otras medidas
- Ley N° 28411, Ley General del Sistema Nacional del Presupuesto.
- Ley de Presupuesto del Sector Público para el Año Fiscal 2023.
- Ley N° 31639 - Ley de Equilibrio Financiero del Presupuesto del Sector Público del año fiscal 2023.
- Ley N° 31728 - Ley que aprueba créditos suplementarios para el financiamiento de mayores gastos en el marco de la reactivación económica, a favor de diversos pliegos del gobierno nacional, gobiernos regionales y gobiernos locales, y dicta otras medidas.
- Decreto Supremo N° 011-79-VC.
- Ley N° 31728 - Ley que aprueba créditos suplementarios para el financiamiento de mayores gastos en el marco de la reactivación económica, a favor de diversos pliegos del gobierno nacional, gobiernos regionales y gobiernos locales, y dicta otras medidas.
- D.L. N° 1071, Decreto Legislativo que norma el arbitraje.
- D.S. N° 004-2019-JUS, que aprueba el TUO de la Ley N° 27444, Ley de Procedimiento Administrativo General.
- Ley de Contrataciones del Estado N° 30225 Y sus modificatorias vigentes a la fecha de convocatoria.
- Reglamento de la Ley de Contrataciones del Estado, y sus modificatorias vigentes a la fecha de convocatoria.
- Decreto Legislativo N° 1440 - Decreto Legislativo del Sistema Nacional de Presupuesto Público.
- Directivas OSCE.
- Ley N° 27806, Ley de Transparencia y de Acceso a la Información Pública y modificatorias.
- Decreto Supremo N° 008-2018-TR, Reglamento de la Ley MYPE.
- Decreto Supremo N° 013-2013-PRODUCE - Texto Unido Ordenado de la Ley de Impulso al Desarrollo Productivo y al Crecimiento Empresarial.
- Decreto Supremo N° 011-79-VC, sus modificatorias, ampliatorias y complementarias.
- Código Civil.
- Resolución de contraloría N° 147-2016-CG
- Reglamento Nacional de Edificaciones, aprobado mediante D.S. N° 011-2006-VIVIENDA y sus modificatorias vigentes.
- Directivas y Opiniones del OSCE.
- Decreto Legislativo N° 1252, Decreto Legislativo que crea el sistema Nacional de Programación Multianual y Gestión de Inversiones, modificado por el Decreto Legislativo N° 1432.
- Directiva General del Sistema Nacional de Programación Multianual y Gestión de Inversiones Aprobados por Resolución Directoral N° 001-2019-EF/63.01
- Protocolos y Disposiciones Generales establecidas por el Órgano Competente mediante el Cual Aprueba los Protocolos Sanitarios Sectoriales en Prevención del COVID-19

Las referidas normas incluyen sus respectivas modificaciones, de ser el caso.

CAPÍTULO II DEL PROCEDIMIENTO DE SELECCIÓN

2.1. CALENDARIO DEL PROCEDIMIENTO DE SELECCIÓN

Según el cronograma de la ficha de selección de la convocatoria publicada en el SEACE.

Importante

De conformidad con la vigesimosegunda Disposición Complementaria Final del Reglamento, en caso la Entidad (Ministerios y sus organismos públicos, programas o proyectos adscritos) haya difundido el requerimiento a través del SEACE siguiendo el procedimiento establecido en dicha disposición, no procede formular consultas u observaciones al requerimiento.

2.2. CONTENIDO DE LAS OFERTAS

La oferta contendrá, además de un índice de documentos⁵, la siguiente documentación:

2.2.1. Documentación de presentación obligatoria

2.2.1.1. Documentos para la admisión de la oferta

- a) Declaración jurada de datos del postor. (**Anexo N° 1**)
- b) Documento que acredite la representación de quien suscribe la oferta.

En caso de persona jurídica, copia del certificado de vigencia de poder del representante legal, apoderado o mandatario designado para tal efecto.

En caso de persona natural, copia del documento nacional de identidad o documento análogo, o del certificado de vigencia de poder otorgado por persona natural, del apoderado o mandatario, según corresponda.

En el caso de consorcios, este documento debe ser presentado por cada uno de los integrantes del consorcio que suscriba la promesa de consorcio, según corresponda.

Advertencia

De acuerdo con el artículo 4 del Decreto Legislativo N° 1246, las Entidades están prohibidas de exigir a los administrados o usuarios la información que puedan obtener directamente mediante la interoperabilidad a que se refieren los artículos 2 y 3 de dicho Decreto Legislativo. En esa medida, si la Entidad es usuaria de la Plataforma de Interoperabilidad del Estado – PIDE⁶ y siempre que el servicio web se encuentre activo en el Catálogo de Servicios de dicha plataforma, no corresponderá exigir el certificado de vigencia de poder y/o documento nacional de identidad.

- c) Declaración jurada de acuerdo con el literal b) del artículo 52 del Reglamento. (**Anexo N° 2**)
- d) Declaración jurada de cumplimiento del Expediente Técnico, según el numeral 3.1 del Capítulo III de la presente sección. (**Anexo N° 3**)

⁵ La omisión del índice no determina la no admisión de la oferta.

⁶ Para mayor información de las Entidades usuarias y del Catálogo de Servicios de la Plataforma de Interoperabilidad del Estado – PIDE ingresar al siguiente enlace <https://www.gobiernodigital.gob.pe/interoperabilidad/>

- e) Declaración jurada de plazo de ejecución de la obra. **(Anexo N° 4)**
- f) Promesa de consorcio con firmas legalizadas, de ser el caso, en la que se consigne los integrantes, el representante común, el domicilio común y las obligaciones a las que se compromete cada uno de los integrantes del consorcio, así como el porcentaje equivalente a dichas obligaciones. **(Anexo N° 5)**
- g) El precio de la oferta en **SOLES** y:
 - ✓ El desagregado de partidas, cuando el procedimiento se haya convocado a suma alzada.
 - ✓ Los precios unitarios, considerando las partidas según lo previsto en el último párrafo del literal b) del artículo 35 del Reglamento.

Asimismo, la oferta incluye el monto de la prestación accesoria, cuando corresponda. **(Anexo N° 6)**

El precio total de la oferta y los subtotales que lo componen deben ser expresados con dos (2) decimales. Los precios unitarios pueden ser expresados con más de dos (2) decimales.

Importante

- *El comité de selección no puede incorporar documentos adicionales para la admisión de la oferta a los establecidos en este acápite.*
- *El análisis de precios unitarios y el detalle de los gastos generales fijos y variables de la oferta se presentan para el perfeccionamiento del contrato.*
- *El comité de selección declara no admitidas las ofertas que no se encuentren dentro de los límites del valor referencial previstos en el numeral 28.2 del artículo 28 de la Ley. Asimismo, verifica la presentación de los documentos requeridos. De no cumplir con lo requerido, la oferta se considera no admitida.*

2.2.1.2. Documentos para acreditar los requisitos de calificación

Incorporar en la oferta los documentos que acreditan los **“Requisitos de Calificación”** que se detallan en el numeral 3.2 del Capítulo III de la presente sección de las bases.

2.2.2. Documentación de presentación facultativa:

- a) Incorporar en la oferta los documentos que acreditan los “Factores de Evaluación” establecidos en el Capítulo IV de la presente sección de las bases, a efectos de obtener el puntaje previsto en dicho Capítulo para cada factor.
- b) Los postores que apliquen el beneficio de la exoneración del IGV previsto en la Ley N° 27037, Ley de Promoción de la Inversión en la Amazonía, deben presentar la Declaración Jurada de cumplimiento de condiciones para la aplicación de la exoneración del IGV. (Anexo N° 7)

Advertencia

El comité de selección no podrá exigir al postor la presentación de documentos que no hayan sido indicados en los acápites “Documentos para la admisión de la oferta”, “Requisitos de calificación” y “Factores de evaluación”.

2.3. REQUISITOS PARA PERFECCIONAR EL CONTRATO

El postor ganador de la buena pro debe presentar los siguientes documentos para perfeccionar el contrato:

- a) Garantía de fiel cumplimiento del contrato de ser el caso.
- b) Garantía de fiel cumplimiento por prestaciones accesorias, de ser el caso.
- c) Solicitud para la constitución del fideicomiso, en el marco de lo establecido en el literal a) del numeral 184.9 del artículo 184 del Reglamento, de ser el caso⁷.
- d) Contrato de consorcio con firmas legalizadas ante Notario de cada uno de los integrantes, de ser el caso.
- e) Código de cuenta interbancaria (CCI) o, en el caso de proveedores no domiciliados, el número de su cuenta bancaria y la entidad bancaria en el exterior.
- f) Copia de la vigencia del poder del representante legal de la empresa que acredite que cuenta con facultades para perfeccionar el contrato, cuando corresponda.
- g) Copia de DNI del postor en caso de persona natural, o de su representante legal en caso de persona jurídica.

Advertencia

De acuerdo con el artículo 4 del Decreto Legislativo N° 1246, las Entidades están prohibidas de exigir a los administrados o usuarios la información que puedan obtener directamente mediante la interoperabilidad a que se refieren los artículos 2 y 3 de dicho Decreto Legislativo. En esa medida, si la Entidad es usuaria de la Plataforma de Interoperabilidad del Estado – PIDE⁸ y siempre que el servicio web se encuentre activo en el Catálogo de Servicios de dicha plataforma, no corresponderá exigir los documentos previstos en los literales e) y f).

- h) Domicilio para efectos de la notificación durante la ejecución del contrato.
- i) Autorización de notificación de la decisión de la Entidad sobre la solicitud de ampliación de plazo mediante medios electrónicos de comunicación⁹. **(Anexo N°12)**
- j) Constancia de capacidad libre de contratación expedida por el RNP¹⁰.
- k) Programa de Ejecución de Obra (CPM) el cual presenta la ruta crítica y el calendario de avance de obra valorizado.
- l) Calendario de adquisición de materiales e insumos necesarios para la ejecución de obra, en concordancia con el calendario de avance de obra valorizado. Este calendario se actualiza con cada ampliación de plazo otorgada, en concordancia con el calendario de avance de obra valorizado vigente.
- m) Calendario de utilización de equipo, en caso la naturaleza de la contratación lo requiera.
- n) Memoria en la que se señalen las consideraciones que se han tomado en cuenta para la elaboración de los documentos indicados en los literales k), l) y m).
- o) Análisis de precios unitarios de las partidas y detalle de los gastos generales fijos y variables de la oferta, en caso de obras sujetas a precios unitarios¹¹.
- p) Desagregado por partidas que dio origen a la oferta, en caso de obras a suma alzada.
- q) Carta de compromiso del personal clave legalizado.

Importante

En caso que el postor ganador de la buena pro sea un consorcio, las garantías que presente este para el perfeccionamiento del contrato, así como durante la ejecución contractual, de ser el caso, además de cumplir con las condiciones establecidas en el artículo 33 de la Ley y en el artículo 148 del Reglamento, deben consignar expresamente el nombre completo o la denominación o razón social de los integrantes del consorcio, en calidad de garantizados, de lo contrario no podrán ser aceptadas por las Entidades. No se cumple el requisito antes indicado si se consigna únicamente la denominación del consorcio, conforme lo dispuesto en la Directiva "Participación de Proveedores en Consorcio en las Contrataciones del Estado".

⁷ Cuando la Entidad no haya incorporado en las bases la obligación de constituir un fideicomiso para la administración de los adelantos destinados a la ejecución de obra, el postor adjudicado puede presentar la solicitud para la constitución del fideicomiso.

⁸ Para mayor información de las Entidades usuarias y del Catálogo de Servicios de la Plataforma de Interoperabilidad del Estado – PIDE ingresar al siguiente enlace <https://www.gobiernodigital.gob.pe/interoperabilidad/>

⁹ En tanto se implemente la funcionalidad en el SEACE, de conformidad con la Primera Disposición Complementaria Transitoria del Decreto Supremo N° 234-2022-EF.

¹⁰ Este requisito no aplica para procedimientos de contratación directa por la causal de carácter de secreto, secreto militar o por razones de orden interno.

¹¹ La Entidad puede requerir este documento en caso de obras a suma alzada.

Importante

- *Corresponde a la Entidad verificar que las garantías presentadas por el postor ganador de la buena pro cumplan con los requisitos y condiciones necesarios para su aceptación y eventual ejecución; sin perjuicio de la determinación de las responsabilidades funcionales que correspondan.*
- *De conformidad con el Reglamento Consular del Perú aprobado mediante Decreto Supremo N° 076-2005-RE para que los documentos públicos y privados extendidos en el exterior tengan validez en el Perú, deben estar legalizados por los funcionarios consulares peruanos y refrendados por el Ministerio de Relaciones Exteriores del Perú, salvo que se trate de documentos públicos emitidos en países que formen parte del Convenio de la Apostilla, en cuyo caso bastará con que estos cuenten con la Apostilla de la Haya¹².*
- *La Entidad no puede exigir documentación o información adicional a la consignada en el presente numeral para el perfeccionamiento del contrato.*

2.4. PERFECCIONAMIENTO DEL CONTRATO

El contrato se perfecciona con la suscripción del documento que lo contiene. Para dicho efecto el postor ganador de la buena pro, dentro del plazo previsto en el artículo 141 del Reglamento, debe presentar la documentación requerida en **AV. CHACHAPOYAS NRO. 4110 SEC. SAN LUIS AMAZONAS - UTCUBAMBA - BAGUA GRANDE.**

Importante

En el caso de contratación de obras por paquete, se debe suscribir un contrato por cada obra incluida en el paquete.

2.5. ADELANTOS¹³

2.5.1. ADELANTO DIRECTO

"La Entidad otorgará UN (01) adelanto directo por el diez por ciento (10%) del monto del contrato original.

El contratista debe solicitar formalmente el ADELANTO DIRECTO dentro de los ocho (8) días siguientes a la suscripción del contrato, adjuntando a su solicitud la garantía por adelantos¹⁴ mediante carta fianza o póliza de caución y el comprobante de pago correspondiente. La Entidad debe entregar el monto solicitado dentro de los siete (7) días contados a partir del día siguiente de recibida la solicitud del contratista.

Vencido el plazo para solicitar el adelanto no procede la solicitud.

2.5.2. ADELANTO PARA MATERIALES E INSUMOS.

"La Entidad otorgará un (01) adelanto para materiales e insumos por el veinte por ciento (20%) del monto del contrato original, conforme al calendario de adquisición de materiales e insumos presentado por el contratista.

La entrega de los adelantos se realizará en un plazo de siete (07) días calendario previos a la fecha prevista en el calendario de adquisición de materiales e insumos para cada adquisición, con la finalidad que EL CONTRATISTA pueda disponer de los materiales e insumos en la oportunidad prevista en el calendario de avance de obra valorizado. Para tal efecto, EL CONTRATISTA debe solicitar la entrega del adelanto en un plazo de ocho (08) días calendario

¹² Según lo previsto en la Opinión N° 009-2016/DTN.

¹³ Si la Entidad ha previsto la entrega de adelantos, debe prever el procedimiento para su entrega, conforme a lo previsto en los artículos 181 y 182 del Reglamento.

¹⁴ De conformidad con el artículo 153 del Reglamento, esta garantía debe ser emitida por idéntico monto y un plazo mínimo de vigencia de tres (3) meses, renovable por un plazo idéntico hasta la amortización total del adelanto otorgado. Cuando el plazo de ejecución contractual sea menor a tres (3) meses, las garantías pueden ser emitidas con una vigencia menor, siempre que cubra la fecha prevista para la amortización total del adelanto otorgado.

anteriores al inicio del plazo antes mencionado, adjuntando a su solicitud la garantía por adelantos¹⁵ mediante carta fianza o póliza de caución y el comprobante de pago respectivo.

La solicitud de El CONTRATISTA debe realizarse una vez iniciado el plazo de ejecución de la obra. No procede el otorgamiento del adelanto para materiales e insumos en los casos en que la solicitud correspondiente sea realizada con posterioridad a las fechas señaladas en el calendario de adquisición de materiales e insumos.

2.6. VALORIZACIONES

El periodo de valorización será **MENSUAL**

Importante

- Cuando el periodo de valorización establecido por la Entidad sea el mensual, el plazo del pago de la valorización se regirá por lo dispuesto en el numeral 194.7 del artículo 194 del Reglamento. En cambio, si la Entidad prevé un periodo de valorización distinto al mensual, se debe establecer los plazos y procedimiento aplicables para la valorización, teniendo en consideración lo dispuesto en el numeral 194.6 del referido artículo, así como el plazo para el pago de las valorizaciones.
- Las valorizaciones de obra se presentan a través del módulo de ejecución contractual del SEACE. Dicha obligación aplica a los contratos de obra que deriven de procedimientos de selección para la ejecución de obras, convocados a partir de la entrada en vigencia de la Directiva N° 001-2022-OSCE/CD "Gestión de las valorizaciones de obra a través del SEACE"¹⁶. Mediante comunicado el OSCE publica y difunde la relación de Entidades obligadas a usar la sección de valorizaciones electrónicas como medio para la gestión de las valorizaciones de obra. El primer listado de entidades obligadas se encuentra publicado en el siguiente enlace:

<https://www.gob.pe/institucion/osce/noticias/575017-comunicado-n-001-2022-osce>

2.7. PLAZO PARA EL PAGO DEL SALDO DE LA LIQUIDACIÓN DEL CONTRATO DE OBRA

El contratista deberá presentar la Liquidación de contrato de ejecución de obra en un plazo de sesenta (60) días o el equivalente a un décimo (1/10) del plazo vigente de ejecución de la obra, el que resulte mayor contado desde el día siguiente de la recepción de la obra, dentro del plazo de sesenta (60) días de recibida, la entidad deberá pronunciarse, ya sea observando la liquidación presentada por el contratista o, de considerarlo pertinente, elaborando otra, y notificará al contratista para que este se pronuncie dentro de los quince (15) días siguientes.

Si el contratista no presenta la liquidación en el plazo previsto, su elaboración será responsabilidad exclusiva de la entidad en idéntico plazo, siendo los gastos de cargo del contratista. La Entidad notificará la liquidación al contratista para que este se pronuncie dentro de los quince (15) días siguientes.

La liquidación quedara consentida cuando, practicada por una de las partes, no sea observada por la otra dentro del plazo establecido, (Según Artículo 209 RLCE. - Liquidación del contrato de obra)

¹⁵ De conformidad con el artículo 153 del Reglamento, esta garantía debe ser emitida por idéntico monto y un plazo mínimo de vigencia de tres (3) meses, renovable por un plazo idéntico hasta la amortización total del adelanto otorgado. Cuando el plazo de ejecución contractual sea menor a tres (3) meses, las garantías pueden ser emitidas con una vigencia menor, siempre que cubra la fecha prevista para la amortización total del adelanto otorgado.

¹⁶ Aprobada mediante Resolución N° 002-2022-OSCE-PRE y modificada mediante Resolución N° 042-2022-OSCE/PRE, publicadas en el Diario Oficial El Peruano el 10 de enero de 2022 y 5 de marzo de 2022, respectivamente.

CAPÍTULO III REQUERIMIENTO

Importante

Es responsabilidad de la Entidad cautelar la adecuada formulación del expediente técnico, debiendo asegurar la calidad técnica y reducir la necesidad de su reformulación por errores o deficiencias técnicas que repercutan en el proceso de contratación y en la ejecución de la obra.

3.1. EXPEDIENTE TÉCNICO E INFORMACIÓN COMPLEMENTARIA DEL EXPEDIENTE TÉCNICO



GOBIERNO REGIONAL AMAZONAS
GERENCIA SUB REGIONAL UTCUBAMBA
Oficina Sub Regional de Infraestructura y Medio Ambiente



“AÑO DE LA UNIDAD, LA PAZ Y EL DESARROLLO”

3.1 EXPEDIENTE TÉCNICO E INFORMACIÓN COMPLEMENTARIA DEL EXPEDIENTE TÉCNICO

TÉRMINOS DE REFERENCIA

CONTRATACION DE LA EJECUCION DE LA OBRA: “MEJORAMIENTO, REHABILITACION DEL CANAL EL SOLITARIO LOCALIDAD SAN MIGUEL - BAGUA GRANDE, PROVINCIA DE UTCUBAMBA – AMAZONAS” CUI N°2085007

I. GENERALIDADES

1.1. ENTIDAD CONTRATANTE

Razón social : Unidad Ejecutora 004 Gerencia Sub Regional Utcubamba | Gerencia Subregional Utcubamba.
RUC : 20487911667
Domicilio legal : Av. Chachapoyas Nro. 4110 Sec. San Luis

EJECUCION DE LA OBRA: “MEJORAMIENTO, REHABILITACION DEL CANAL EL SOLITARIO LOCALIDAD SAN MIGUEL - BAGUA GRANDE, PROVINCIA DE UTCUBAMBA – AMAZONAS” CUI N°2085007

1.2. OBJETO DE LA CONVOCATORIA:

Contratar a una persona natural o jurídica con inscripción vigente en el Registro Nacional de Proveedores - OSCE, en el capítulo de EJECUTOR DE OBRAS, debidamente acreditada y que deberá cumplir con los requisitos mínimos descritos en el presente requerimiento, que se encargará de ejecutar la obra: “MEJORAMIENTO, REHABILITACION DEL CANAL EL SOLITARIO LOCALIDAD SAN MIGUEL - BAGUA GRANDE, PROVINCIA DE UTCUBAMBA – AMAZONAS” CUI N°2085007.

1.3. FINALIDAD PÚBLICA:

Con la ejecución de la obra: “MEJORAMIENTO, REHABILITACION DEL CANAL EL SOLITARIO LOCALIDAD SAN MIGUEL - BAGUA GRANDE, PROVINCIA DE UTCUBAMBA – AMAZONAS” CUI N°2085007, Se contribuirá a mejorar el rendimiento y competitividad de la agricultura de riego, mediante el aprovechamiento intensivo y sostenible de las tierras y el incremento de la eficiencia del uso del agua en la localidad de San Miguel, del distrito de Bagua Grande, provincia de Utcubamba, departamento de Amazonas, dotando a la junta de usuarios del canal El Solitario de una infraestructura adecuada y segura para la irrigación de sus áreas de cultivo y de esta manera expandir sus áreas para el cultivo y lograr el desarrollo de la población de San Miguel, mejorando su calidad de vida de sus pobladores.

Nombre de la obra : “MEJORAMIENTO, REHABILITACION DEL CANAL EL SOLITARIO LOCALIDAD SAN MIGUEL - BAGUA GRANDE, PROVINCIA DE UTCUBAMBA – AMAZONAS”

Ubicación : El lugar de ejecución de la obra es el siguiente:

Localidad : San Miguel

Distrito





GOBIERNO REGIONAL AMAZONAS
GERENCIA SUB REGIONAL UTCUBAMBA
Oficina Sub Regional de Infraestructura y Medio Ambiente



"AÑO DE LA UNIDAD, LA PAZ Y EL DESARROLLO"

Bagua Grande

Provincia : Utcubamba

Región : Amazonas

Código Único de Inversiones : 2085007

Nombre del PIP o inversión : "MEJORAMIENTO, REHABILITACION DEL CANAL EL SOLITARIO LOCALIDAD SAN MIGUEL - BAGUA GRANDE, PROVINCIA DE UTCUBAMBA - AMAZONAS" CUI N°2085007.

Unidad Formuladora (UF) : MUNICIPALIDAD PROVINCIAL DE UTCUBAMBA

Situación : Aprobado

Fecha de aprobación de la actualización del Expediente Técnico : 20/01/2023

Instrumento de aprobación de Actualización de Expediente Técnico : Resolución de Gerencia Sub Regional N° 013-2023-G.R. AMAZONAS/GSRU/G.

1.4. ANTECEDENTES

Mediante RESOLUCIÓN DE GERENCIA SUB REGIONAL N° 013-2023-G.R.AMAZONAS/GSRU/G, la Gerencia Sub Regional Utcubamba, aprobó la actualización del expediente técnico del proyecto: "MEJORAMIENTO, REHABILITACION DEL CANAL EL SOLITARIO LOCALIDAD SAN MIGUEL - BAGUA GRANDE, PROVINCIA DE UTCUBAMBA - AMAZONAS" CUI N°2085007, por el monto de inversión de S/ 7,703,162.14 (Siete millones Setecientos tres mil Ciento sesenta y dos y 14/100 soles) con un plazo de ejecución de 180 días calendario.

Los presentes términos de referencia tienen por finalidad fijar criterios y condiciones para una adecuada supervisión de obra. En este sentido, los términos de referencia forman parte del proceso de ejecución e igual tendrán carácter vinculante, por lo tanto, el ejecutor se obliga a su observancia y cumplimiento pleno.

1.5. VALOR REFERENCIAL DE LA OBRA:

El Valor referencial para la ejecución de la obra asciende a la suma de S/ 7,280,226.67 (Siete millones Doscientos Ochenta mil Doscientos Veintiséis y 67/100 soles) incluido el IGV.

DESCRIPCIÓN	SUB TOTAL (S/)
COSTO DIRECTO (CD)	5,273,233.86
GASTOS GENERALES (10.00%CD)	527,323.39
UTILIDAD (7.00%CD)	369,126.37
SUB TOTAL	6,169,683.62
IGV (18%)	1,110,543.05





GOBIERNO REGIONAL AMAZONAS
GERENCIA SUB REGIONAL UTCUBAMBA
Oficina Sub Regional de Infraestructura y Medio Ambiente



"AÑO DE LA UNIDAD, LA PAZ Y EL DESARROLLO"

VALOR REFERENCIAL	7,280,226.67
-------------------	--------------

El valor referencial ha sido calculado al mes de OCTUBRE de 2022.

1.6. PLAZO DE EJECUCIÓN:

El plazo de ejecución de la obra es de CIENTO OCHENTA (180) días calendarios.

1.7. SISTEMA DE CONTRATACIÓN:

A Precios Unitarios

1.8. MODALIDAD DE EJECUCIÓN:

NO CORRESPONDE

1.9. DESCRIPCIÓN DEL PROYECTO A EJECUTAR

UBICACIÓN DEL PROYECTO:

El ámbito de desarrollo del proyecto se ubica políticamente dentro de la jurisdicción del distrito de Bagua Grande:

- Departamento: Amazonas
- Provincia : Utcubamba
- Distrito : Bagua Grande
- Localidad : San Miguel
- CUI : 2085007





GOBIERNO REGIONAL AMAZONAS
GERENCIA SUB REGIONAL UTCUBAMBA
Oficina Sub Regional de Infraestructura y Medio Ambiente



"AÑO DE LA UNIDAD, LA PAZ Y EL DESARROLLO"



GRAFICO 01: LOCALIZACIÓN GEOGRÁFICA DEL DEPARTAMENTO DE AMAZONAS



GRAFICO 02: LOCALIZACIÓN GEOGRÁFICA DE LA PROVINCIA DE UTCUBAMBA



GRAFICO 03: LOCALIZACIÓN GEOGRÁFICA DEL DISTRITO DE BAGUA



GRAFICO 04: LOCALIZACIÓN GEOGRÁFICA DE LA LOCALIDAD DE SAN MIGUEL DE BAGUA

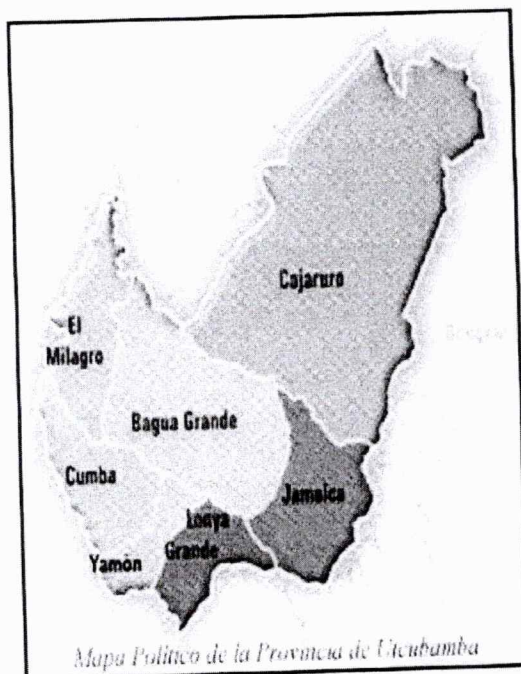

GOBIERNO REGIONAL AMAZONAS
GERENCIA SUB REGIONAL UTCUBAMBA
Oficina Sub Regional de Infraestructura y Medio Ambiente

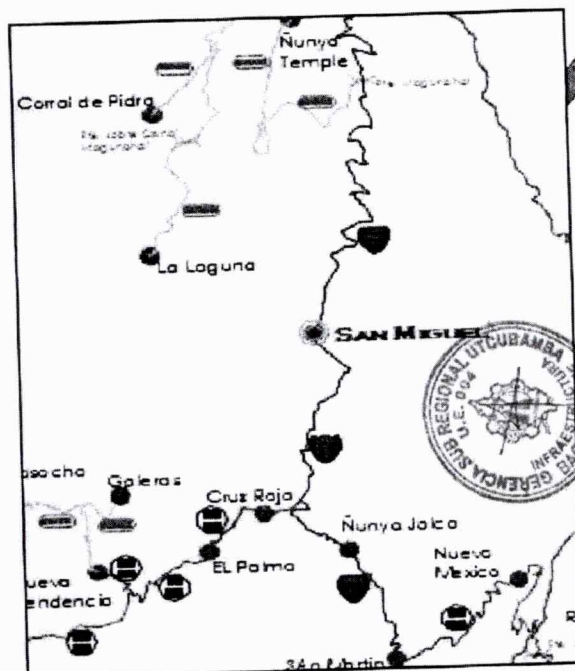

"AÑO DE LA UNIDAD, LA PAZ Y EL DESARROLLO"

1.10. AREA DE INFLUENCIA Y BENEFICIARIOS:

El área de influencia del proyecto está constituida por la localidad de San Miguel, del distrito de Bagua Grande, provincia de Utcubamba, departamento de Amazonas, en donde se encuentran ubicadas las áreas agrícolas a beneficiar con el proyecto.

Los beneficiarios del proyecto lo constituyen la población de la localidad de San Miguel la cual está representada por todos los usuarios beneficiarios del proyecto y que de acuerdo al padrón de usuarios ascienden a 82 agricultores, con sus respectivas familias y que, considerando un promedio de 6 miembros por familia, hacen un total de 492 habitantes.

1.11. DESCRIPCIÓN DEL PROYECTO

La ejecución del proyecto: "MEJORAMIENTO, REHABILITACIÓN DEL CANAL EL SOLITARIO LOCALIDAD SAN MIGUEL - BAGUA GRANDE, PROVINCIA DE UTCUBAMBA – AMAZONAS" CUI N°2085007, comprende la:

- Construcción de 01 Barraje
- Construcción de 01 desarenador a 250 m de la captación
- Construcción de 10,470.84 ml del Canal Revestido Trapezoidal con sus respectivas compuestas y tomas laterales,
- Construcción de 845 ml de Canal entubado con sus respectivas cámaras de inspección
- Construcción de 01 Pase aéreo de una longitud de 50m
- Capacitación
- Mitigación de Impacto Ambiental,
- Fletes
- Otros.

Detallándose en el siguiente cuadro el resumen de los tipos de sección, longitudes y progresivas:

		Q. diseño		600.00 / s						
		Q. total unitario		0.0527 / s						
CANAL SOLITARIO:										
Tramo	Sección	Progresiva	Longitud	Cota inicial	Cota Final	Desnivel	Pend. (m/m)	Q. Tramo	Q. diseño	
1	TRAPEZOIDAL (CONCRETO)	0+0.00	0+6.35	928.00	930.47	2.47	0.39	0.0012	32.67	600.00
2	TRAPEZOIDAL (CONCRETO)	0+6.35	0+580	230.00	260.75	30.75	0.053	0.0015	22.12	367.33
3	TUBERIA (PVC)	0+580	1+040	270.00	290.40	20.40	0.04	0.0040	11.07	599.21
4	TRAPEZOIDAL (CONCRETO)	1+040	1+200	340.00	359.50	19.50	0.46	0.0023	7.38	544.14
5	TRAPEZOIDAL (CONCRETO)	1+200	1+473.78	278.70	289.13	10.43	0.09	0.0035	14.60	536.76
6	TRAPEZOIDAL (CONCRETO)	1+473.78	2+000	1602.00	1630.20	28.20	0.27	0.0022	19.17	522.07
7	TRAPEZOIDAL (CONCRETO)	2+000	3+700	719.00	834.08	114.08	0.06	0.0012	37.89	442.90
8	TRAPEZOIDAL (CONCRETO)	3+700	4+725	9015.00	934.05	32.05	1.12	0.0011	59.48	409.01
9	TIPO (PVC)	4+725	4+950	335.00	352.05	17.05	1.33	0.0040	27.65	310.52
10	TRAPEZOIDAL (CONCRETO)	4+950	5+230	250.00	251.40	1.40	0.0026	23.70	331.87	
11	TUBERIA (PVC)	5+230	5+530	300.00	350.50	50.50	0.78	0.0036	15.01	320.17
12	TRAPEZOIDAL (CONCRETO)	5+530	5+600	99.00	290.34	191.34	0.23	0.0026	4.74	504.36
13	TRAPEZOIDAL (CONCRETO)	5+600	6+334	1224.00	1481.96	257.96	1.22	0.0010	84.50	290.60
14	PASE AEREO (HOPE)	6+334	6+384	70.00	148.60	78.60	0.25	0.0020	3.69	235.13
15	TRAPEZOIDAL (CONCRETO)	6+384	9+830	2844.00	3481.96	637.96	0.57	0.0012	155.24	231.43
16	TRAPEZOIDAL (CONCRETO)	9+830	11+285.84	1447.84	1641.36	193.52	1.39	0.0011	76.80	76.29
TOTAL			11385.84					600.00		
CANAL TRAPEZOIDAL (CONCRETO)			10470.84	91.26%						
CANAL ENTUBADO (PVC UP, 600MM x 120)			845.00	7.42%						
CANAL ENTUBADO (HOPE 600MM) NOR OCU PASA AEREO			70.00	0.61%						





GOBIERNO REGIONAL AMAZONAS
GERENCIA SUB REGIONAL UTCUBAMBA
Oficina Sub Regional de Infraestructura y Medio Ambiente



"AÑO DE LA UNIDAD, LA PAZ Y EL DESARROLLO"

II. MARCO LEGAL

- Artículo 02° de la Constitución política del Perú, según el cual es derecho de toda persona gozar de un ambiente equilibrado y adecuado al desarrollo de la vida y con respecto a los recursos naturales.
- Texto Único Ordenado de la Ley N°30225 - Ley de Contrataciones del Estado, aprobado mediante Decreto Supremo N°082-2019-EF
- Reglamento de la Ley N° 30225, Ley de Contrataciones del estado
- Reglamento de la Ley de Contrataciones del Estado, y, todas sus modificatorias aprobadas.
- Resoluciones del Tribunal de Contrataciones del Estado que resulten aplicables a la presente.
- Pronunciamientos y Opiniones OSCE. Código Civil.
- Código Civil.
- Decreto Supremo N°011-79-VC y sus modificatorias
- Reglamento Nacional de Edificaciones, aprobado mediante Decreto Supremo N°011-2006-VIVIENDA, del 08 mayo de 2006 y publicado el 08 junio de 2006, así como las modificaciones realizadas posteriores a su publicación.
- Normas Técnicas de Edificaciones.
- Reglamento de Inspecciones Técnicas de Seguridad en Defensa Civil, vigentes.
- Resolución de Contraloría N°196-2010-CG, que aprueba Directiva N°002-2010-CGIO EA "Control Previo Externo de las Prestaciones Adicionales de Obra".
- Normas Técnicas de Edificación "Seguridad durante la Construcción"
- Política y la estrategia nacional de Riego del Perú, aprobadas con la RM N°0498-2003- AG de junio de 2003.
- Reglamento de la Ley N°27446, Ley del Sistema Nacional de Evaluación de Impacto Ambiental Decreto Supremo N°019-2009-MINAM.
- Ley de Recursos Hídricos"- Ley N°29338, Reglamentos y modificatorias.
- Ley N°29664, Ley que crea el Sistema Nacional de Gestión del Riesgo de Desastres (SINAGERD)
- Decreto Supremo N°048-2011-PCM, Decreto Supremo que aprueba el Reglamento de la Ley N°29664, que crea el Sistema Nacional de Gestión del Riesgo de Desastres (SINAGERD)
- Reglamento de Manejo de Residuos Sólidos del Sector Agrario, aprobado mediante Decreto Supremo N°016-2012-AG.
- Directiva N°003-2017-EF/63.01 - Directiva para la ejecución de inversiones públicas en el marco del sistema nacional de programación multianual y gestión de inversiones.
- Decreto Supremo N°003-2014-MC, del 03 de octubre de 2014- Aprueba el Reglamento de Intervenciones Arqueológica
- Resolución Ministerial N°094-2020-MINAGRI, que aprueba Protocolo del Sector Agrario ante casos sospechosos o confirmados de COVID-19.
- Resolución Ministerial N°055-2020-TR, que aprueba la "Guía para la prevención del Coronavirus en el ámbito laboral".
- Resolución Ministerial N°152-2020-MINAGRI, que aprueba los Protocolos para la Implementación de Medidas de Vigilancia, Prevención y Control frente al COVID-19 en la actividad agrícola.





GOBIERNO REGIONAL AMAZONAS
GERENCIA SUB REGIONAL UTCUBAMBA
Oficina Sub Regional de Infraestructura y Medio Ambiente



"AÑO DE LA UNIDAD, LA PAZ Y EL DESARROLLO"

- DIRECTIVA N°009-2020-OSCE/CD, "Lineamientos para el uso de Cuaderno de obra digital".
- Reglamento de seguridad y salud en el trabajo y su modificación.
- Norma de diseño Sismorresistente, E.030.
- Norma de suelos y cimentaciones, E.050.
- Norma de concreto armado, E.060.
- Norma de seguridad durante la Construcción G.050

III. RECURSOS HUMANOS Y FÍSICOS QUE PROPORCIONARÁ EL CONTRATISTA

- El CONTRATISTA deberá contar con la organización necesaria para cumplir eficientemente las obligaciones descritas en los presentes Términos de Referencia.
- El CONTRATISTA proporcionará y dispondrá adecuadamente una organización de profesionales, técnicos, administrativos y personal de apoyo, los cuales contarán con todas las instalaciones y mobiliario necesarios, así como los medios de transporte y comunicación para cumplir eficientemente sus obligaciones en conformidad con el desagregado de los gastos generales.
- Los profesionales y técnicos que conformen el equipo del PROFESIONALES CLAVE, deberán acreditar los Titulos profesionales correspondientes y ofrecer pruebas documentadas de la experiencia necesaria para los cargos que desempeñarán en el Proyecto.
- Todo el personal asignado al Proyecto, deberá estar de acuerdo al Coeficiente de Participación en conformidad con el desagregado de los gastos del expediente técnico.
- Para la realización de las actividades, el CONTRATISTA deberá conformar, un equipo profesional, administrativo y técnico; con la estructura básica indicada en el numeral IV de los presentes términos de referencia.
- El personal técnico-administrativo del CONTRATISTA que trabaje para el Proyecto, será específicamente indicado. Debiendo considerarse el eventual trabajo en días domingos, festivos y jornadas nocturnas, cuando así lo requiera el Proyecto, sin que esto signifique costo adicional al pactado en el Contrato.
- La Gerencia Sub Regional Utcubamba podrá solicitar cambios del personal CLAVE, en cualquier momento, cuando considere conveniente en beneficio del Proyecto y cuando se verifique un incumplimiento y/o deficiencia en el servicio.
- El personal del CONTRATISTA deberá observar en todo momento las normas de seguridad vigentes en la obra, debiendo todo el personal estar provistos de implementos de seguridad como: cascos, chalecos, botas, guantes, uniforme.

IV. OTRAS CONDICIONES

a) Plan de manejo ambiental y Plan de seguridad y salud en el trabajo:

- El contratista debe presentar al Supervisor, el Plan de manejo ambiental y Plan de seguridad y salud en el trabajo, conjuntamente con un cronograma de actividades de los profesionales del plantel clave ofertado, congruente con las actividades del cronograma de obra, dentro de un plazo máximo de siete (7) días calendario siguientes del inicio de la ejecución de la obra.





GOBIERNO REGIONAL AMAZONAS
GERENCIA SUB REGIONAL UTCUBAMBA
Oficina Sub Regional de Infraestructura y Medio Ambiente



"AÑO DE LA UNIDAD, LA PAZ Y EL DESARROLLO"

b) Plan para la vigilancia, prevención y control de COVID-19 en el trabajo:

- El contratista deberá implementar el **"PLAN PARA LA VIGILANCIA, PREVENCIÓN Y CONTROL DEL COVID-19 EN EL TRABAJO"**, el cual desarrollará las consideraciones y/o Medidas a tener en cuenta para evitar un posible contagio por el virus COVID-19 en los trabajadores, según la Directiva Administrativa N°339-MINSA/DGIESP-2023.
- Asimismo, el contratista está obligado, antes del inicio de obra, a presentar al supervisor, su plan de vigilancia, prevención y control de COVID-19 en el trabajo, aplicado a la ejecución de la presente obra; el cual debe estar ajustado a lo indicado en las normas legales:
 - Resolución Ministerial N° 050-2013-TR "Aprobación de formatos y registros del SGSST.
 - DECRETO SUPREMO N° 080-2020-PCM, se aprueba la reanudación de actividades económicas en forma gradual y progresiva dentro del marco de la declaratoria de Emergencia Sanitaria Nacional por las graves circunstancias que afectan la vida de la Nación a consecuencia del COVID-19.
 - Resolución Ministerial N° 087-2020-VIVIENDA, aprueba el Protocolo Sanitario del Sector Vivienda, Construcción y Saneamiento para el inicio gradual e incremental de las actividades en la reanudación de actividades.
 - RESOLUCIÓN MINISTERIAL N° 375-2020-MINSA, que aprueba el documento Técnico: Manejo ambulatorio de personas afectadas por COVID-19 en el Perú.
 - RESOLUCIÓN DIRECTORAL N° 003-2020-INACAL/DN, Aprueban la "Guía para la limpieza y desinfección de manos y superficies. 1ª Edición".
 - RESOLUCIÓN DE SUPERINTENDENCIA N° 103-2020-SUNAFIL, Aprobar la Versión 2 del Protocolo N° 005-2020-SUNAFIL/INII, denominado "Protocolo sobre el ejercicio de la inspección del trabajo, dentro del marco de la declaratoria de emergencia sanitaria y nacional por las graves circunstancias que afectan las actividades laborales y económicas a consecuencia del CORONAVIRUS (COVID-19) en el territorio nacional".
 - RESOLUCIÓN MINISTERIAL N°1275-2021-MINSA, aprueba la Directiva Administrativa N°321-MINSA/DGIESP-2021, que establece las disposiciones para la vigilancia prevención y control de la salud de los trabajadores con riesgo de exposición a SARS-CoV-2.
 - DIRECTIVA ADMINISTRATIVA N°339-MINSA/DGIESP-2023, Directiva Administrativa que establece las disposiciones para la Vigilancia, Prevención y Control de la Salud de los Trabajadores con Riesgo de Exposición a SARS-CoV-2.

c) Actividades durante la ejecución de la obra:

Todos los profesionales que conforman el desagregado de gastos generales (profesional clave), así como los equipos necesarios para desarrollar las ejecuciones de obra, deberán permanecer en la obra durante todo el tiempo de ejecución de la misma, de acuerdo al coeficiente de



GOBIERNO REGIONAL AMAZONAS
GERENCIA SUB REGIONAL UTCUBAMBA
Oficina Sub Regional de Infraestructura y Medio Ambiente



"AÑO DE LA UNIDAD, LA PAZ Y EL DESARROLLO"

participación; que será controlado por la supervisión de obra que es el representante en obra de la Gerencia Sub Regional Utcubamba.

La supervisión deberá controlar que la obra se ejecute dentro del plazo establecido, con la calidad requerida de acuerdo a los documentos técnicos de la obra, realizando las coordinaciones con la Sub Gerencia de Supervisión y Liquidaciones.

Obligación del contratista:

- El contratista, antes del inicio de obra, deberán realizar una detallada inspección del terreno donde se ejecutará la obra, anotando de existir las observaciones correspondientes y comunicar a la Sub Gerencia de Supervisión y Liquidaciones a fin de que la Entidad efectúe acciones correctivas oportunamente y dentro del marco legal pertinente.
- Después de las coordinaciones del caso debe anotarse toda consulta, aclaración, omisión, discordancia y rectificación, referida a los documentos de obras, dejar constancia de todo acontecimiento relevante ocurrido en obra.
- El profesional clave debe permanecer en obra de acuerdo a sus coeficientes de participación y de acuerdo a un cronograma de participación que deberá ser evaluado por la supervisión; si se estableciera cualquier falta debe disponer la aplicación de las penalidades contempladas en las bases integradas del proceso de selección y/o en los presentes términos de referencia y/o el contrato de obra. De igual forma la maquinaria y/o equipo existente en obra debe ser conforme a lo ofertado y de acuerdo a lo programado.
- Mantener una permanente coordinación con la Sub Gerencia de Supervisión y Liquidaciones, en especial cuando ocurren en obra incidentes no regulares que ameriten alguna opinión, antes de la toma de decisiones.
- Asistir a las diferentes reuniones programadas por la Sub Gerencia de Supervisión y Liquidaciones, salvo causales de fuerza mayor que informará oportunamente por escrito, de no hacerlo se considerará como falta a obra y por tanto plausible de penalidad.
- Disponer la realización de controles de calidad de materiales, elementos de obra que a su juicio del supervisor permitan garantizar la buena calidad técnica de la obra; y que sean de acuerdo a lo normado por los reglamentos vigentes. El supervisor en lo posible se hará testigo ocular de la toma de muestras y ensayos de laboratorio.

V. CONFIDENCIALIDAD

El CONTRATISTA se encuentra obligado a no difundir información relevante que surja durante la ejecución de la obra y/o información proporcionada por la entidad; así mismo toda difusión de información deberá ser aprobada por la Entidad de forma escrita.

VI. CONTROL Y SEGUIMIENTO POR PARTE DE LA ENTIDAD

El control y seguimiento del proyecto estará a cargo del **Coordinador de obra** designado por la Sub Gerencia de Supervisión y Liquidaciones de la Gerencia Sub Regional Utcubamba.

El **Coordinador de obra** realizará la revisión de los documentos técnicos presentados por el Contratista y Supervisión, pudiendo realizar observaciones y otorgando un plazo para su levantamiento, de ser el caso.

El **Coordinador de obra** realizará visitas inopinadas a la obra, para el cual el Supervisor deberá apuntar en el cuaderno de obra sobre su visita, así como las recomendaciones, observaciones y/o ocurrencias.

El **Coordinador de obra** representa a la Gerencia Sub Regional Utcubamba encargándose de la administración del contrato de ejecución de obra y del contrato de supervisión.

El **Coordinador de obra** está facultado para levantar un Acta de inspección de obra con las ocurrencias relevantes en obra.

En caso de que el contratista y/o supervisor de obra incurra en alguno de los supuestos de aplicación





GOBIERNO REGIONAL AMAZONAS
GERENCIA SUB REGIONAL UTCUBAMBA
Oficina Sub Regional de Infraestructura y Medio Ambiente



"AÑO DE LA UNIDAD, LA PAZ Y EL DESARROLLO"

de penalidad, el **Coordinador de obra** informará a la Entidad y está facultado para aplicar la penalidad en la valorización del periodo y/o en la liquidación.

El supervisor de obra asistirá a las reuniones convocadas por el **Coordinador de obra** y mantendrá informado al **Coordinador de obra** sobre todas las ocurrencias relevantes del desarrollo de la obra, pudiendo realizar sus comunicaciones por correo electrónico.

VII. RECURSOS QUE PROPORCIONARÁ LA ENTIDAD

- Entregar el Expediente Técnico de Obra completo, en caso este haya sido modificado con ocasión de la absolución de consultas y observaciones y el calendario de entrega de materiales e insumos¹

VIII. ADELANTOS

Para la contratación de la ejecución de obra: "MEJORAMIENTO, REHABILITACION DEL CANAL EL SOLITARIO LOCALIDAD SAN MIGUEL - BAGUA GRANDE, PROVINCIA DE UTCUBAMBA - AMAZONAS" CUI N°2085007, la entidad otorgará los siguientes adelantos:

ADELANTO DIRECTO

"La Entidad otorgará UN (01) adelanto directo por el diez por ciento (10%) del monto del contrato original.

El contratista debe solicitar formalmente el ADELANTO DIRECTO dentro de los ocho (8) días siguientes a la suscripción del contrato, adjuntando a su solicitud la garantía por adelantos mediante carta fianza o póliza de caución y el comprobante de pago correspondiente. La Entidad debe entregar el monto solicitado dentro de los siete (7) días contados a partir del día siguiente de recibida la solicitud del contratista.

Vencido el plazo para solicitar el adelanto no procede la solicitud.

ADELANTO PARA MATERIALES E INSUMOS

"La Entidad otorgará un (01) adelanto para materiales e insumos por el veinte por ciento (20%) el monto del contrato original, conforme al calendario de adquisición de materiales e insumos presentado por el contratista.

La entrega de los adelantos se realizará en un plazo de siete (07) días calendario previos a la fecha prevista en el calendario de adquisición de materiales e insumos para cada adquisición, con la finalidad que EL CONTRATISTA pueda disponer de los materiales e insumos en la oportunidad prevista en el calendario de avance de obra valorizado. Para tal efecto, EL CONTRATISTA debe solicitar la entrega del adelanto en un plazo de ocho (08) días calendario anteriores al inicio del plazo antes mencionado, adjuntando a su solicitud la garantía por adelantos mediante carta fianza o póliza de caución y el comprobante de pago respectivo.

La solicitud de EL CONTRATISTA debe realizarse una vez iniciado el plazo de ejecución de la obra. No procede el otorgamiento del adelanto para materiales e insumos en los casos en que la solicitud correspondiente sea realizada con posterioridad a las fechas señaladas en el calendario de adquisición de materiales e insumos.



¹ En concordancia con lo establecido en el literal d, del artículo 176.1 del RLCE



GOBIERNO REGIONAL AMAZONAS
GERENCIA SUB REGIONAL UTCUBAMBA
Oficina Sub Regional de Infraestructura y Medio Ambiente



"AÑO DE LA UNIDAD, LA PAZ Y EL DESARROLLO"

IX. COEFICIENTE DE PARTICIPACIÓN

El coeficiente de participación del personal de la clave es de acuerdo a lo indicado en el Reglamento de la ley de contrataciones del estado y la estructura de costos de gastos generales del expediente técnico aprobado, la permanencia diaria en obra del profesional clave será controlado por el supervisor de obra. La inasistencia injustificada será motivo de aplicación de la penalidad señalada en los presentes términos de referencia, en el rubro de otras penalidades.

X. RESPONSABILIDAD POR VICIOS OCULTOS.

La conformidad de la ejecución de la obra por parte de LA ENTIDAD no enerva su derecho a reclamar posteriormente por defectos o vicios ocultos; El plazo máximo de responsabilidad del contratista es de (07) años. A partir de la conformidad de la Recepción de la obra, conforme a lo dispuesto por la Ley de contrataciones del Estado.

XI. FORMA DE PAGO DE VALORIZACIONES

El abono de las valorizaciones (pagos a cuenta) de EL CONTRATISTA, se efectuará previa conformidad del supervisor de obra o inspector (según corresponda) y la ENTIDAD. La forma de pago de las valorizaciones, se realizarán de la siguiente manera:

Mediante valorizaciones de obra de forma MENSUAL, que se encuentran directamente relacionados al avance físico ejecutado de la obra, mediante la constitución de un Fideicomiso, hasta un monto equivalente al monto contratado para la ejecución de la obra, más reintegros, en caso existieran, previa conformidad del supervisor o inspector, según corresponda, y la entidad.

La Entidad abonará la valorización en trámite, según los plazos establecidos en el artículo 194 del Reglamento de la ley de contrataciones del estado. La demora por parte del Contratista en la presentación de la solicitud de pago y/o demora en la presentación de la factura dentro del plazo establecido y que origine demora en el pago por parte de la Entidad, no generará derecho al Contratista por concepto de interés.

XII. CONFORMIDAD DE PAGO

La conformidad de pago del contrato de ejecución de obra, será otorgada por la Dirección Sub regional de Infraestructura y Medio ambiente de la GSRU, a través del informe previo del coordinador de obra asignado.

XIII. REAJUSTES

Los reajustes se calculan en base al coeficiente de reajuste "K" conocido al momento de la valorización. Cuando se conozcan los Índices de Precios que se aplican, se calcula el monto definitivo de los reajustes que le corresponden y se pagan con la valorización más cercana posterior o en la liquidación final sin reconocimiento de interés; siendo la fórmula polinómica la siguiente:





GOBIERNO REGIONAL AMAZONAS
GERENCIA SUB REGIONAL UTCUBAMBA
Oficina Sub Regional de Infraestructura y Medio Ambiente



"AÑO DE LA UNIDAD, LA PAZ Y EL DESARROLLO"

Formula Polinómica

Presupuesto: 0506004 "MEJORAMIENTO, REHABILITACIÓN DEL CANAL EL SOLITARIO LOCALIDAD SAN MIGUEL - BAGUA GRANDE, PROVINCIA DE UTCUBAMBA - AMAZONAS"

Subpresupuesto: 001 "MEJORAMIENTO, REHABILITACIÓN DEL CANAL EL SOLITARIO LOCALIDAD SAN MIGUEL - BAGUA GRANDE, PROVINCIA DE UTCUBAMBA - AMAZONAS"

Fecha Presupuesto:

Moneda: NUEVOS SOLES

Ubicación Geográfica: 010701 AMAZONAS - UTCUBAMBA - BAGUA GRANDE

$K = 0.461 \cdot (IC / IC_0) + 0.144 \cdot (Mr / Mo) + 0.127 \cdot (Tr / To) + 0.160 \cdot (AA / AA_0) + 0.056 \cdot (Mr / Mo) + 0.052 \cdot (Mr / Mo)$

Monomio	Factor	(%) Símbolo	Índice	Descripción
1	0.461	32.75%	21	CEMENTO PORTLAND TIPO I
2	0.144	100.000 M	39	ÍNDICE GENERAL DE PRECIOS AL CONSUMIDOR
3	0.127	100.000 T	47	MANO DE OBRA INC. LEYES SOCIALES
4	0.160	48.75%	72	TUBERÍA DE PVC PARA AGUA
5	0.056	51.250 AA	83	ACERO DE CONSTRUCCIÓN CORRUGADO
6	0.052	100.000 M	95	AGREGADO GRUESO
			43	MADERA NACIONAL PARA ENCOF. Y CARPINT
			48	MAQUINARIA Y EQUIPO NACIONAL

XIV. CONTENIDO MÍNIMO DE LOS INFORMES DEL CONTRATISTA

Los expedientes que deberá presentar y/o tramitar el Contratista, será de acuerdo a lo que se detalla:

A. DOCUMENTOS QUE DEBE CONTENER LA VALORIZACIÓN DE OBRA (TRES JUEGOS DE LOS CUALES 01 ORIGINAL + 02 COPIAS, DEBIDAMENTE FOLIADOS + CD)

Para el pago de valorizaciones de obra presentará dos (2) ejemplares en original + 01 copia fiel del mismo, debidamente foliado con la documentación que se detalla a continuación:

- ✓ Solicitud de pago firmado por el representante legal del contratista de obra.
- ✓ Índice.
- ✓ Factura del contratista.
- ✓ Ficha técnica.
- ✓ Planillas de metrados ejecutados durante el periodo, las cuales respalden la valorización.
- ✓ Resumen de valorizaciones pagadas.
- ✓ Resumen de la valorización del mes.
- ✓ Planilla de valorización de obra.
- ✓ Valorización de obra del mes.
- ✓ Gráfico de la Curva "S".
- ✓ Plano o croquis de seguimiento de lo ejecutado en el periodo.
- ✓ Copia de la(s) fórmula(s) polinómica(s) del expediente técnico.
- ✓ Índices unificados de precios, publicados en el diario oficial El Peruano.
- ✓ Cálculo de reajustes.
- ✓ Cálculo de amortizaciones y deducciones, en caso corresponda.
- ✓ Cálculo de penalidades, en caso corresponda.
- ✓ Cuadro de amortizaciones.
- ✓ Certificado de habilidad del plantel profesional clave.
- ✓ Copia del contrato de ejecución de obra.
- ✓ Copia del contrato de consorcio (de ser el caso)
- ✓ Copia de documento que autoriza cambio del plantel profesional clave (de ser el caso).
- ✓ Copia del acta de entrega de terreno (solo para la primera valorización).





GOBIERNO REGIONAL AMAZONAS
GERENCIA SUB REGIONAL UTCUBAMBA
Oficina Sub Regional de Infraestructura y Medio Ambiente



"AÑO DE LA UNIDAD, LA PAZ Y EL DESARROLLO"

- ✓ Impresiones del cuaderno de obra digital correspondiente al mes trabajado, el cual deberá estar firmado y visado en cada una de las páginas por residente y por supervisor.
- ✓ Copia de controles de calidad efectuadas durante el periodo, en caso corresponda.
- ✓ Panel fotográfico del proceso constructivo del mes, que reflejen y respalden la valorización de los trabajos realizados en el mes, las fotografías deben ser impresas a colores con la mayor nitidez.
- ✓ Pago de CONAFOVICER, pago de contribución al SENCICO, y de toda obligación que tenga que pagar el contratista.
- ✓ Constancia y/o certificado de NO ADEUDO que acredite el pago de la contribución al SENCICO
- ✓ Informe de actividades de mitigación de Impacto Ambiental y de Seguridad realizada durante el mes.
- ✓ Informe de actividades realizadas por los profesionales especialistas del plantel clave, con rubrica y firma de estos y su respectivo cronograma de asistencia con un panel fotográfico que sustente las actividades informadas; la no presentación será causal de penalidad por ausencia del personal.
- ✓ Copia de cartas fianzas vigentes (garantía de fiel cumplimiento, adelantos, etc.), de ser el caso.
- ✓ Copia de cronograma de avance de obra valorizado vigente.
- ✓ Copia del Informe Digitalizado (Escaneado) con las firmas de supervisor y residente.
- ✓ Copia de los documentos cursados a la entidad y al supervisor.
- ✓ Los informes y las valorizaciones deben tener firma y sello del Residente y Supervisor y/o inspector en todas sus páginas, el sello y firmas manuales.

XV. EQUIPAMIENTO ESTRATÉGICO

Se encuentra definido en los requisitos de calificación que forman parte de los términos de referencia.

XVI. PLANTEL PROFESIONAL CLAVE

Se encuentra definido en los requisitos de calificación que forman parte de los términos de referencia.

XVII. REQUISITOS DEL POSTOR:

Los requisitos que se señalan a continuación son de cumplimiento obligatorio y no están sujetos a asignación de puntaje:

Persona natural o jurídica con experiencia demostrada en ejecución de obras, inscrito en el Registro Nacional de Proveedores (RNP) – Capitulo Ejecutores de Obras – y no estar incurso en los impedimentos para contratar con el Estado establecido en el artículo 11° de la Ley de Contrataciones del Estado y que cumpla con las siguientes condiciones:

El Contratista tendrá una relación contractual con la Entidad y es el Responsable Legal para el cumplimiento de la ejecución de la obra, dentro de los plazos pactados.

El Postor no deberá mantener sanción vigente aplicada por el OSCE, ni estar impedido, temporal o permanentemente, para contratar con el Estado Peruano. Por consiguiente, el Postor no deberá encontrarse incluido en el Registro de Inhabilitados para Contratar con el Estado.

XVIII. CONDICIONES DE LOS CONSORCIOS

De conformidad con el numeral 49.5 del artículo 49 del Reglamento, el área usuaria puede incluir lo



GOBIERNO REGIONAL AMAZONAS
GERENCIA SUB REGIONAL UTCUBAMBA
Oficina Sub Regional de Infraestructura y Medio Ambiente



"AÑO DE LA UNIDAD, LA PAZ Y EL DESARROLLO"

siguiente:

- a) El número máximo de consorciados es de 02 integrantes.
- b) El porcentaje mínimo de participación de cada consorciado es de 20%.
- c) El porcentaje mínimo de participación en la ejecución del contrato, para el integrante del consorcio que acredite mayor experiencia, es de 60%.

XIX. PENALIDADES

En caso de retraso injustificado del contratista en la ejecución de obra, la Entidad le aplica automáticamente una penalidad por mora por cada día de atraso, hasta por un monto máximo equivalente al diez por ciento (10%) del monto del contrato vigente. Esta penalidad será deducida de los pagos a cuenta, del pago final o en la liquidación final; o, si fuera necesario, se cobrará del monto resultante de la ejecución de las garantías de fiel cumplimiento.

La penalidad se aplica automáticamente y se calcula de acuerdo a la siguiente fórmula:

$$\text{Penalidad diaria} = \frac{0.10 \times \text{monto vigente}}{F \times \text{plazo vigente en días}}$$

Dónde:

F=0.15 para plazos mayores a sesenta (60) días

XX.OTRAS PENALIDADES

Conforme al artículo 163 del Reglamento de la Ley de Contrataciones del Estado, se aplicarán las penalidades en los supuestos que se detallan a continuación, hasta por un monto máximo equivalente al diez por ciento (10%) del monto del contrato vigente, o de ser el caso, del ítem que debió ejecutarse. **Estas penalidades se calcularán de forma independiente a la penalidad por mora.** Se aplicará en el mes de la falta o liquidación de contrato de obra, en los siguientes supuestos:

OTRAS PENALIDADES			
Nº	Supuestos de aplicación de penalidad	Forma de cálculo	Procedimiento
1	Permanencia del plantel profesional clave: Cuando el personal acreditado permanece menos de sesenta (60) días desde el inicio de su participación en la ejecución del contrato o del íntegro del plazo de ejecución, si este es menor a los sesenta (60) días, de conformidad con las disposiciones establecidas en el numeral 190.2 del artículo 190 del RLCE.	1.0 UIT por cada día de ausencia del personal clave en obra en el plazo previsto.	Según informe del supervisor de Obra.





GOBIERNO REGIONAL AMAZONAS
GERENCIA SUB REGIONAL UTCUBAMBA
Oficina Sub Regional de Infraestructura y Medio Ambiente



"AÑO DE LA UNIDAD, LA PAZ Y EL DESARROLLO"

2	Participación del plantel profesional clave: En caso el contratista incumpla con su obligación de ejecutar la prestación con el personal acreditado o debidamente sustituido	1.0 UIT por cada día de ausencia del personal en obra.	Según informe del supervisor de Obra.
3	Anotación de ocurrencias: Si el residente de obra incumple en evaluar permanentemente el desarrollo de la administración de riesgos y no realiza la anotación en el Cuaderno de obra en el plazo que estipula el Art. 192.2 del RLCE respecto a la Gestión de Riesgo.	0.25 UIT por no realizar la anotación de la gestión del riesgo en el cuaderno de obra de manera semanal.	Según informe del supervisor de Obra.
4	Plan de seguridad y salud en el trabajo: No presentar dentro de los siete (7) días de iniciado el plazo de ejecución de obra, el PLAN DE SEGURIDAD Y SALUD EN EL TRABAJO al supervisor o inspector. según contenido mínimo de los términos de referencia.	0.5 UIT por cada día de retraso en la presentación.	Según informe del supervisor de Obra.
5	Revisión del Expediente Técnico de Obra: Si dentro del plazo establecido en el artículo 177 del Reglamento de la Ley de Contrataciones del Estado el contratista no presenta al supervisor o inspector de obra, el informe técnico de revisión del expediente técnico de obra que incluya, entre otros, las posibles prestaciones adicionales, riesgos del proyecto y otros aspectos que sean materia de consulta.	0.5 UIT por cada día de retraso en la presentación.	Según informe del supervisor de Obra.
6	Plazos para presentación de documentos: Por demora en la presentación de informes de valorizaciones (de obra principal o, de obras adicionales, de mayores gastos generales), informes mensuales, informes de opinión de ampliación de plazo, informes referidos a prestaciones adicionales de obra, informe final, tomándose como referencia los plazos establecidos en el RLCE y/o en los presentes términos de referencia.	Tres por mil (3/1000) del monto del contrato original, por cada día de demora o retraso en la prestación.	Según informe del supervisor de obra
7	Indumentaria e implemento de protección personal: Cuando el contratista permita que el trabajador laborar sin estos o que los tenga incompleto, conforme lo establece la Norma Técnica G.050. La aplicación de penalidad será por cada trabajador que no cuente con indumentaria y/o sus implementos y por cada vez que sea detectado	Uno por mil (1/1000) del monto de la valorización del periodo por cada ocurrencia.	Según informe del supervisor de Obra.





GOBIERNO REGIONAL AMAZONAS
GERENCIA SUB REGIONAL UTCUBAMBA
Oficina Sub Regional de Infraestructura y Medio Ambiente



"AÑO DE LA UNIDAD, LA PAZ Y EL DESARROLLO"

8	Equipos y/o maquinarias del contratista: Cuando el contratista no cuenta con los equipos y/o maquinarias que conforman el equipamiento estratégico ofertado, de acuerdo al calendario de utilización de equipo, o que lo tenga incompleto, o que no cumplan con las especificaciones ofertadas para la ejecución de la obra. La penalidad será por ocurrencia.	Cinco por mil (5/1000) del monto de la valorización del periodo por cada ocurrencia.	Según informe del supervisor de Obra.
9	Calidad de ejecución de obra: Cuando el supervisor o inspector observe y advierta un trabajo mal ejecutado y no se corrija, se aplicará una penalidad por ocurrencia, y además de la penalidad, el contratista deberá corregir dicho trabajo sin costo alguno para la entidad.	Uno por mil (1/1000) del monto de la valorización del periodo por cada ocurrencia.	Según informe del supervisor de Obra.
10	Calidad de materiales: Cuando el contratista emplee materiales que no cumplan con las especificaciones técnicas contenidas en el expediente técnico y las normas técnicas vigentes. La penalidad será por cada caso detectado. El contratista deberá retirar dichos materiales sin costo alguno para la Entidad y reemplazarlos por otro que cuente con los respectivos certificados y/o control de calidad.	Uno por mil (1/1000) del monto de la valorización del periodo por cada ocurrencia.	Según informe del supervisor de Obra.
11	Uso de materiales sin ensayo de calidad previos: Cuando el contratista presente materiales que no cuenten con los certificados y/o ensayos de calidad previos a su utilización. El contratista deberá retirar dichos materiales y reemplazarlos por otros que cuenten con los respectivos certificados y/o ensayos de control de calidad, sin que ello represente costo alguno para la Entidad.	Uno por mil (1/1000) del monto de la valorización del periodo por cada ocurrencia.	Según informe del supervisor de Obra.
12	Permanencia del plantel técnico: En caso de que el personal del plantel técnico (Administrador del proyecto, Personal para Control de Salud en Obra, Maestro de Obra y Topógrafo) no permanezca en obra de acuerdo al coeficiente de participación y de acuerdo al calendario de participación del personal.	0.5 UIT, por cada día de ausencia del personal	Según informe del supervisor de obra
13	Seguridad de obra y señalización: En caso el contratista incumpla con su obligación de implementar la señalización interna y externa que la obra requiera a fin de evitar accidentes y brindar la seguridad necesaria a los trabajadores.	Tres por mil (3/1000) del monto de la valorización del periodo por cada ocurrencia.	Según informe del supervisor de Obra.





GOBIERNO REGIONAL AMAZONAS
GERENCIA SUB REGIONAL UTCUBAMBA
Oficina Sub Regional de Infraestructura y Medio Ambiente



"AÑO DE LA UNIDAD, LA PAZ Y EL DESARROLLO"

14	Cronogramas de obra adecuados al inicio del plazo de ejecución: Cuando el contratista no cumple con entregar al supervisor o inspector, el calendario de avance de obra valorizado, el programa de ejecución CPM, el calendario de adquisición de materiales o insumos, calendario de utilización de equipo; adecuados a la fecha de inicio del plazo de ejecución de obra, dentro de los siete (7) días calendario de iniciado dicho plazo. La penalidad será por cada día de retraso en la presentación	0.5 UIT por cada día de atraso.	Según informe del supervisor de Obra.
15	Cronogramas de obra actualizados por ampliación de plazo: Cuando el contratista no cumple con entregar al supervisor o inspector, la programación CPM que corresponda y su respectivo calendario de avance de obra valorizado actualizado, dentro del plazo establecido en el artículo 198 del RLCE.	0.5 UIT por cada día de atraso.	Según informe del supervisor de Obra.
16	Calendario de participación de personal: No presentar dentro de los siete (7) días calendario de iniciado el plazo de ejecución de obra, el calendario de participación de todo el personal clave de acuerdo al coeficiente de partición, al supervisor o inspector.	Uno por mil (1/1000) del monto del contrato original por cada ocurrencia.	Según informe del supervisor de Obra.
17	Cartel de obra: Cuando el contratista no coloque el cartel de obra dentro de los siete (7) días calendario de iniciado el plazo de ejecución de obra. La penalidad será por día.	Uno por mil (1/1000) del monto de la valorización del periodo por cada día de incumplimiento.	Según informe del supervisor de Obra.
18	Subcontratación: Por subcontratar parte de las prestaciones a su cargo sin la autorización escrita de la Entidad y al margen de los dispuesto por el artículo 147 del RLCE.	Uno por cien (1/100) del monto del contrato original por cada día de incumplimiento.	Según informe del supervisor de Obra.

En caso que el supervisor no haya sido contratado para el inicio de la ejecución de la obra, el informe de penalidades será elaborado por el inspector designado por la entidad.

Estas penalidades se deducen de las valorizaciones o en la liquidación final, según corresponda; o si fuera necesario, se cobra del monto resultante de la ejecución de la garantía de fiel cumplimiento.

La penalidad por mora y las otras penalidades pueden alcanzar cada una un monto máximo equivalente al diez por ciento (10%) del monto del contrato vigente, o de ser el caso, del ítem que debió ejecutarse.

Cuando se llegue a cubrir el monto máximo de la penalidad por mora o el monto máximo para otras penalidades. LA ENTIDAD puede resolver el contrato por incumplimiento.



GOBIERNO REGIONAL AMAZONAS
GERENCIA SUB REGIONAL UTCUBAMBA
Oficina Sub Regional de Infraestructura y Medio Ambiente



"AÑO DE LA UNIDAD, LA PAZ Y EL DESARROLLO"

- Copia Legalizada del Acta de Verificación (si hubiese)
- Copia Legalizada del Acta de Recepción de obra
- Copia de Resoluciones de Ampliaciones de Plazo y prestaciones adicionales (si hubiese)
- Copia de actas de paralización y reinicio de obra (si hubiese)
- Copia de documentos enviados y recibidos (Ampliaciones de Plazo, Adicionales de obra. (si hubiese)
- Impresiones del Cuaderno de Obra digital.
- Presentar copia de los certificados de no adeudo de CONAFOVISER y al SENCICO, que acredite cumplimiento de pagos.

XXIV. SUB CONTRATACIÓN

El contratista podrá acordar con terceros la subcontratación de parte de las prestaciones a su cargo, debiendo realizarlas en el marco de lo dispuesto por el artículo 35 de la Ley N° 30225, Ley de contrataciones del estado, modificada por D.L. 1444 y el artículo 147 del Reglamento de la ley de contrataciones del estado, aprobado por D.S. N° 344-2018-EF, las cuales tienen que ser autorizadas por la entidad.

XXV. DE LAS GARANTÍAS

Las garantías que deben otorgar los postores y/o contratistas, según corresponda, son las de fiel cumplimiento del contrato y por los adelantos.

XXVI.1. GARANTÍA DE FIEL CUMPLIMIENTO

Como requisito indispensable para perfeccionar el contrato, el postor ganador debe entregar a la Entidad la garantía de fiel cumplimiento del mismo por una suma equivalente al diez por ciento (10%) del monto del contrato original, de acuerdo al Decreto Legislativo N°1553, que autoriza a las entidades la aceptación de retención del 10% como fondo de garantía de fiel cumplimiento, para la suscripción del contrato. La cual se mantendrá vigente hasta el consentimiento de la liquidación final,

XXVI.2 GARANTÍA DE FIEL CUMPLIMIENTO POR PRESTACIONES ACCESORIAS

En las contrataciones que conllevan la ejecución de prestaciones accesorias, tales como mantenimiento, reparación o actividades afines, se otorga una garantía adicional por una suma equivalente al diez por ciento (10%) del monto del contrato de la prestación accesorias, la misma que debe ser renovada periódicamente hasta el cumplimiento total de las obligaciones garantizadas.

XXVI.3 GARANTÍA POR ADELANTO

El contratista ganador debe presentar una garantía emitida por idéntico monto conforme a lo estipulado en el artículo 153 del Reglamento de la Ley de Contrataciones con el Estado.

XXVI. DIRECCIÓN PARA NOTIFICACIONES

El Postor/Contratista deberá consignar una dirección para efectos de notificación durante la ejecución del contrato en la ciudad de Bagua Grande, provincia de Utcubamba, región Amazonas, para efectos de viabilizar de manera rápida y eficiente las notificaciones que se deriven de la ejecución del contrato.

Constituye forma válida de comunicación la que la Gerencia Sub Regional Utcubamba efectúe a través de correo electrónico de la Entidad, para lo cual se utilizará la dirección electrónica indicada



GOBIERNO REGIONAL AMAZONAS
GERENCIA SUB REGIONAL UTCUBAMBA
Oficina Sub Regional de Infraestructura y Medio Ambiente



"AÑO DE LA UNIDAD, LA PAZ Y EL DESARROLLO"

por el Postor/Contratista. Efectuada la notificación por correo electrónico, la notificación en el domicilio físico del Postor/Contratista no será obligatoria, no obstante, de producirse, no invalidará la notificación efectuada con anticipación a través del medio indicado, computándose los plazos a partir de la primera de las notificaciones efectuadas, sea bajo cualquier modalidad.

El postor es responsable de mantener activo y en funcionamiento la dirección física y electrónica consignada en su oferta y en el contrato; asimismo de conformidad con el artículo 40° del Código Civil (para el presente será de 03 días de ocurrido el hecho), el cambio de domicilio físico y para efectos del presente contrato, de dirección electrónica, sólo será oponible a la Gerencia Sub Regional Utcubamba si ha sido puesto en su conocimiento de manera indubitable.

XXVII. DISPOSICIONES COMPLEMENTARIAS

- ✓ El postor es consciente de la documentación que presenta para efectos del presente procedimiento de selección, por lo cual, la entidad, antes de la suscripción del contrato, iniciará el proceso de verificación documentaria con la finalidad de identificar que la documentación presentada se ajuste a la verdad.
- ✓ El postor se compromete a facilitar información que permita identificar la veracidad de la documentación.
- ✓ La experiencia solicitada al personal propuesto es la mínima, por cuanto queda a criterio del postor ofertar profesionales con mayor capacidad profesional, o nivel de actualización profesional sin que ello represente mayores costos a la entidad.
- ✓ Las constancias y certificados que se presenten deberán haber sido emitidos por quien corresponda en ejercicio de una facultad expresa aplicado a las instituciones públicas, así como aquellas emitidas por un privado u otro emitido por quien ostente las facultades correspondientes.
- ✓ Las bases administrativas son las reglas del proceso por consiguiente deberán ser en función a ellas que el postor formule su oferta.
- ✓ Cualquiera controversia que surja durante las etapas del proceso se resolverán conforme a lo establecido en bases y la Ley.
- ✓ El contratista de ningún modo podrá solicitar a la Entidad, indemnización por pérdidas o daños en los materiales, herramientas, instalaciones cualesquiera fuere el hecho que lo produzca.
- ✓ El contratista es responsable de la ejecución de la obra.
- ✓ El personal propuesto para la ejecución de la obra no podrá ser sustituido, salvo los casos o situaciones de fuerza mayor debidamente comprobadas que se susciten después de la suscripción del contrato, sustitución que también será aprobado por la Entidad. El profesional sustituido, deberá demostrar igual o mayor experiencia que la exigida en las bases, en caso hubiese cambio de personal.
- ✓ No se considerarán como válidos para los efectos de calificación y evaluación aquellos documentos que presenten enmendaduras, borrones o resulten ilegibles en tanto no permitan identificar detalles relevantes (Ejemplo: fechas, nombres, firmas, objeto, montos, etc.)





GOBIERNO REGIONAL AMAZONAS
GERENCIA SUB REGIONAL UTCUBAMBA
Oficina Sub Regional de Infraestructura y Medio Ambiente



"AÑO DE LA UNIDAD, LA PAZ Y EL DESARROLLO"

XXVIII. DEL CUADERNO DE OBRA

- El cuaderno de obra digital es una herramienta informática desarrollada y administrada por el OSCE, que sustituye al cuaderno de obra físico con las características y formalidades establecidas en el artículo 191 del Reglamento.
- En el cuaderno de obra digital se registran los hechos relevantes que ocurran durante la ejecución de la obra, las órdenes, las consultas y las respuestas a las consultas, que se abre en la fecha de entrega del terreno y se cierra culminado el acto de recepción de la obra o el acto de constatación física de la obra, según corresponda.
- El acceso y registro en el cuaderno de obra digital se realiza a través de internet, ingresando a <https://www.gob.pe/osce>. En ese sentido, las Entidades y los contratistas (ejecutores de obra y supervisores de obra) tienen la responsabilidad de contar y mantener el equipamiento y las condiciones que aseguren una conectividad oportuna y adecuada, sin perjuicio de lo previsto en el numeral 9.3 de la Directiva N° 009-2020-OSCE/CD.
- El inspector de obra, supervisor de obra y residente de obra están obligados a registrar en el cuaderno de obra digital, toda la información que corresponda anotar en el cuaderno de obra, según lo previsto en la Ley, el Reglamento, así como lo dispuesto en la presente Directiva.
- El registro de la información en el cuaderno de obra digital debe ser efectuado únicamente por perfiles de usuarios autorizados (inspector de obra, supervisor de obra y residente de obra) de conformidad con la Ley, el Reglamento y la presente Directiva, así como en los términos y condiciones de uso y los documentos de orientación sobre las funcionalidades de esta herramienta informática que establezca el OSCE. La aceptación de los términos y condiciones de uso del cuaderno de obra digital es obligatoria para el acceso e interacción con este y supone su estricto cumplimiento.
- En concordancia con la citada directiva, que dispone la obligación de usar el cuaderno de obra digital para los contratos que deriven de procedimientos de selección, el Organismo Superior de la Inversión Privada en Telecomunicaciones – OSIPTEL, ha publicado la información de cobertura móvil a nivel de localidades a nivel nacional en la siguiente web: <https://serviciosweb.osiptel.gob.pe/CoberturaMovil/> en la cual se observa que en la localidad de **San Miguel SI CUENTA CON SERVICIO DE INTERNET**, tal como se muestra en el siguiente reporte gráfico:





GOBIERNO REGIONAL AMAZONAS
GERENCIA SUB REGIONAL UTCUBAMBA
Oficina Sub Regional de Infraestructura y Medio Ambiente



"AÑO DE LA UNIDAD, LA PAZ Y EL DESARROLLO"

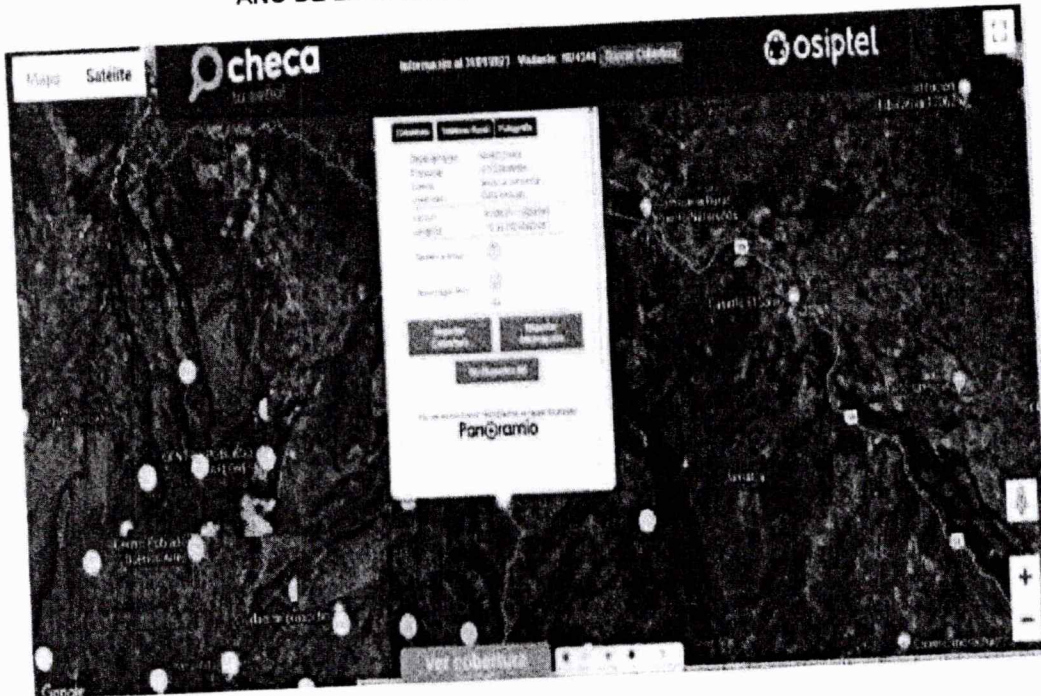

Departamento	Provincia	Distrito	Ubicación	CLARO	MOVISTAR	ENTEL	OTTEL
AMAZONAS	UTCUBAMBA	BAGUA GRANDE	SAN MARTIN DE PORRAS	No	No	No	No
AMAZONAS	UTCUBAMBA	BAGUA GRANDE	SAN MIGUEL	No	No	No	No
AMAZONAS	UTCUBAMBA	BAGUA GRANDE	SANTA CLARA	No	No	No	No
AMAZONAS	UTCUBAMBA	BAGUA GRANDE	SANTA ELENA	No	No	No	No
AMAZONAS	UTCUBAMBA	BAGUA GRANDE	SANTA MARIA	No	No	No	No

Departamento Amazonas
Provincia Utcubamba
Distrito Bagua grande

Operadora	Nº de líneas
CLARO	5
BITEL	10
MOVISTAR	11
ENTEL	1

Obtenido de: <https://serviciosweb.osiptel.gob.pe/CoberturaMovil/#>

En tal sentido, la entidad habilita un **cuaderno de obra digital** de acuerdo con lo previsto en la Directiva N° 009-2020-OSCE/CD.





GOBIERNO REGIONAL AMAZONAS
GERENCIA SUB REGIONAL UTCUBAMBA
Oficina Sub Regional de Infraestructura y Medio Ambiente



"AÑO DE LA UNIDAD, LA PAZ Y EL DESARROLLO"

XXIX. REQUISITOS DE CALIFICACIÓN

A	CAPACIDAD TÉCNICA Y PROFESIONAL																																																																				
A.1	EQUIPAMIENTO ESTRATÉGICO																																																																				
<u>Requisitos:</u>																																																																					
<table border="1"><thead><tr><th>ITEM</th><th>EQUIPO</th><th>UNIDAD</th><th>CANTIDAD</th></tr></thead><tbody><tr><td>1</td><td>BALDE DE PRUEBA-TAPON-ABRAZ. Y ACCESORIOS</td><td>UND</td><td>1.00</td></tr><tr><td>2</td><td>MIRAS Y JALONES</td><td>UND</td><td>1.00</td></tr><tr><td>3</td><td>NIVEL</td><td>UND</td><td>1.00</td></tr><tr><td>4</td><td>TEODOLITO</td><td>UND</td><td>1.00</td></tr><tr><td>5</td><td>MEZCLADORA DE CONCRETO DE 9 -11P3</td><td>UND</td><td>2.00</td></tr><tr><td>6</td><td>CAMION VOLQUETE 4x2 140-210 HP 6 M3.</td><td>UND</td><td>1.00</td></tr><tr><td>7</td><td>MOTOBOMBA 12HP 4"</td><td>UND</td><td>1.00</td></tr><tr><td>8</td><td>COMPRESORA 250 P.C.M.</td><td>UND</td><td>1.00</td></tr><tr><td>9</td><td>COMPACTADOR VIBR. TIPO PLANCHA 4 HP</td><td>UND</td><td>3.00</td></tr><tr><td>10</td><td>CARGADOR RETROEXCAVADOR 62 HP 1 YD3</td><td>UND</td><td>1.00</td></tr><tr><td>11</td><td>CARGADOR S/LLANTAS 125 HP 2.5 YD3</td><td>UND</td><td>1.00</td></tr><tr><td>12</td><td>TRACTOR DE ORUGAS DE 140-160 HP</td><td>UND</td><td>1.00</td></tr><tr><td>13</td><td>RETROEXCAVADOR S/LLANTAS 70-80 HP,0.5 -1YD3</td><td>UND</td><td>1.00</td></tr><tr><td>14</td><td>MARTILLO NEUMATICO 24 KG C/CINCEL-ACCS</td><td>UND</td><td>1.00</td></tr><tr><td>15</td><td>VIBRADOR DE 4 HP CAP. =1.25"</td><td>UND</td><td>2.00</td></tr><tr><td>16</td><td>MOTOPERFORADORA</td><td>UND</td><td>1.00</td></tr></tbody></table>		ITEM	EQUIPO	UNIDAD	CANTIDAD	1	BALDE DE PRUEBA-TAPON-ABRAZ. Y ACCESORIOS	UND	1.00	2	MIRAS Y JALONES	UND	1.00	3	NIVEL	UND	1.00	4	TEODOLITO	UND	1.00	5	MEZCLADORA DE CONCRETO DE 9 -11P3	UND	2.00	6	CAMION VOLQUETE 4x2 140-210 HP 6 M3.	UND	1.00	7	MOTOBOMBA 12HP 4"	UND	1.00	8	COMPRESORA 250 P.C.M.	UND	1.00	9	COMPACTADOR VIBR. TIPO PLANCHA 4 HP	UND	3.00	10	CARGADOR RETROEXCAVADOR 62 HP 1 YD3	UND	1.00	11	CARGADOR S/LLANTAS 125 HP 2.5 YD3	UND	1.00	12	TRACTOR DE ORUGAS DE 140-160 HP	UND	1.00	13	RETROEXCAVADOR S/LLANTAS 70-80 HP,0.5 -1YD3	UND	1.00	14	MARTILLO NEUMATICO 24 KG C/CINCEL-ACCS	UND	1.00	15	VIBRADOR DE 4 HP CAP. =1.25"	UND	2.00	16	MOTOPERFORADORA	UND	1.00
ITEM	EQUIPO	UNIDAD	CANTIDAD																																																																		
1	BALDE DE PRUEBA-TAPON-ABRAZ. Y ACCESORIOS	UND	1.00																																																																		
2	MIRAS Y JALONES	UND	1.00																																																																		
3	NIVEL	UND	1.00																																																																		
4	TEODOLITO	UND	1.00																																																																		
5	MEZCLADORA DE CONCRETO DE 9 -11P3	UND	2.00																																																																		
6	CAMION VOLQUETE 4x2 140-210 HP 6 M3.	UND	1.00																																																																		
7	MOTOBOMBA 12HP 4"	UND	1.00																																																																		
8	COMPRESORA 250 P.C.M.	UND	1.00																																																																		
9	COMPACTADOR VIBR. TIPO PLANCHA 4 HP	UND	3.00																																																																		
10	CARGADOR RETROEXCAVADOR 62 HP 1 YD3	UND	1.00																																																																		
11	CARGADOR S/LLANTAS 125 HP 2.5 YD3	UND	1.00																																																																		
12	TRACTOR DE ORUGAS DE 140-160 HP	UND	1.00																																																																		
13	RETROEXCAVADOR S/LLANTAS 70-80 HP,0.5 -1YD3	UND	1.00																																																																		
14	MARTILLO NEUMATICO 24 KG C/CINCEL-ACCS	UND	1.00																																																																		
15	VIBRADOR DE 4 HP CAP. =1.25"	UND	2.00																																																																		
16	MOTOPERFORADORA	UND	1.00																																																																		
<u>Acreditación:</u>																																																																					
De conformidad con el numeral 49.3 del artículo 49 y el literal e) del numeral 139.1 del artículo 139 del Reglamento este requisito de calificación se acredita para la suscripción del contrato.																																																																					
<u>Importante</u>																																																																					
No corresponde solicitar como equipamiento que el postor cuente con oficinas, locales u otros espacios físicos. Asimismo, no se puede requerir características, años de antigüedad y demás condiciones del equipamiento que no consten en el expediente técnico.																																																																					
A.2	CALIFICACIONES DEL PLANTEL PROFESIONAL CLAVE																																																																				
FORMACIÓN ACADÉMICA DEL PLANTEL PROFESIONAL CLAVE																																																																					
<u>Requisitos:</u>																																																																					
<table border="1"><thead><tr><th>PLANTEL PROFESIONAL</th><th>NIVEL GRADO O TITULO</th><th>PROFESIÓN</th><th>CANTIDAD</th></tr></thead><tbody><tr><td>Ingeniero Residente de Obra</td><td>Título profesional</td><td>Ingeniero Civil o Agrícola</td><td>1.00</td></tr><tr><td>Especialista Control de Calidad</td><td>Título profesional</td><td>Ingeniero Civil o Agrícola</td><td>1.00</td></tr><tr><td>Especialista Seguridad</td><td>Título profesional</td><td>Ing. Civil y/o Ing. Agrícola y/o</td><td>1.00</td></tr></tbody></table>		PLANTEL PROFESIONAL	NIVEL GRADO O TITULO	PROFESIÓN	CANTIDAD	Ingeniero Residente de Obra	Título profesional	Ingeniero Civil o Agrícola	1.00	Especialista Control de Calidad	Título profesional	Ingeniero Civil o Agrícola	1.00	Especialista Seguridad	Título profesional	Ing. Civil y/o Ing. Agrícola y/o	1.00																																																				
PLANTEL PROFESIONAL	NIVEL GRADO O TITULO	PROFESIÓN	CANTIDAD																																																																		
Ingeniero Residente de Obra	Título profesional	Ingeniero Civil o Agrícola	1.00																																																																		
Especialista Control de Calidad	Título profesional	Ingeniero Civil o Agrícola	1.00																																																																		
Especialista Seguridad	Título profesional	Ing. Civil y/o Ing. Agrícola y/o	1.00																																																																		



GOBIERNO REGIONAL AMAZONAS
GERENCIA SUB REGIONAL UTCUBAMBA
Oficina Sub Regional de Infraestructura y Medio Ambiente



"AÑO DE LA UNIDAD, LA PAZ Y EL DESARROLLO"

		Ing. Ambiental y/o Ing. de Minas y/o Arquitecto y/o Ing. de cualquier rama	
--	--	--	--

Acreditación:

De conformidad con el numeral 49.3 del artículo 49 y el literal e) del numeral 139.1 del artículo 139 del Reglamento este requisito de calificación se acredita para la suscripción del contrato.

Importante

El residente de la obra debe cumplir las calificaciones establecidas en el artículo 179 del Reglamento.

A.3 EXPERIENCIA DEL PLANTEL PROFESIONAL CLAVE

Requisitos:

PLANTEL PROFESIONAL	CARGO DESEMPEÑADO	TIPO DE EXPERIENCIA	TIEMPO DE EXPERIENCIA
Ingeniero Residente de Obra	Residente y/o Supervisor y/o Jefe de Supervisión y/o Inspector de obra:	Obras Similares	24 meses (computado desde la fecha de la colegiatura)
Especialista Control de Calidad	Residente y/o Supervisor y/o Jefe de Supervisión y/o Inspector y/o Asistente de Residente y/o Asistente de Supervisor y/o Especialista de Calidad de:	Obras en general	12 meses (computado desde la fecha de la colegiatura)
Especialista Seguridad	Especialista y/o Ingeniero y/o Supervisor y/o Jefe y/o Responsable y/o Residente en el ámbito de seguridad y salud ocupacional o Seguridad e higiene ocupacional o Seguridad de obra o Seguridad en el trabajo o Salud ocupacional o Implementación de planes de seguridad e higiene ocupacional o en prevención de riesgos laborales en obra de:	Obra en general.	12 meses (computado desde la fecha de la colegiatura)

Acreditación:

De conformidad con el numeral 49.3 del artículo 49 y el literal e) del numeral 139.1 del artículo 139 del Reglamento este requisito de calificación se acredita para la suscripción del contrato.



CAPÍTULO IV FACTORES DE EVALUACIÓN

La evaluación se realiza sobre la base de cien (100) puntos. El factor de evaluación referido al precio no debe superar el 40 % de la evaluación total.

Para determinar la oferta con el mejor puntaje y el orden de prelación de las ofertas, se considera lo siguiente:

FACTOR DE EVALUACIÓN	PUNTAJE / METODOLOGÍA PARA SU ASIGNACIÓN
A. PRECIO	
<p><u>Evaluación:</u></p> <p>Se evaluará considerando el precio ofertado por el postor.</p> <p><u>Acreditación:</u></p> <p>Se acreditará mediante el documento que contiene el precio de la oferta (Anexo N° 6).</p>	<p>La evaluación consistirá en otorgar el máximo puntaje a la oferta de precio más bajo y se otorga a las demás ofertas puntajes inversamente proporcionales a sus respectivos precios, según la siguiente fórmula:</p> $P_i = \frac{O_m \times PMP}{O_i}$ <p>I = Oferta P_i = Puntaje de la oferta a evaluar O_i = Precio i O_m = Precio de la oferta más baja PMP = Puntaje máximo del precio</p> <p style="text-align: right;">40¹⁷ puntos</p>

FACTORES DE EVALUACIÓN	PUNTAJE / METODOLOGÍA PARA SU ASIGNACIÓN
B. EXPERIENCIA DEL POSTOR EN LA ESPECIALIDAD	45 puntos
<p><u>Evaluación:</u></p> <p>El postor acredita un monto facturado acumulado equivalente a S/ 7,280,226.67 (SIETE MILLONES DOSCIENTOS OCHENTA MIL DOSCIENTOS VEINTISIETE CON 67/100 SOLES), en la ejecución de obras similares, durante los 10 años anteriores a la fecha de la presentación de ofertas que se computarán desde la suscripción del acta de recepción de obra.</p> <p>Se considerará obra similar a: Mejoramiento y/o Rehabilitación y/o Construcción de canales de riego que contengan como mínimo los siguientes componentes: REVESTIMIENTO DE CANAL CON CONCRETO, ALCANTARILLAS DE CONCRETO, MITIGACIÓN DE IMPACTO AMBIENTAL.</p> <p><u>Acreditación:</u></p> <p>La experiencia del postor se acreditará con copia simple de: (i) contratos y sus respectivas actas de recepción de obra; (ii) contratos y sus respectivas resoluciones de liquidación; o (iii) contratos y sus respectivas constancias de prestación o cualquier otra documentación¹⁸ de la cual se</p>	<p>M = Monto facturado acumulado por el postor</p> <p>M >= 01¹⁹ veces el valor referencial: 45 puntos</p> <p>M >= 0.95 veces el valor referencial y < 01 veces el valor referencial: 35 puntos</p> <p>M > 0.90 veces el valor referencial y < 0.95 veces el valor referencial: 25 puntos</p>

¹⁷ Hasta un máximo de 40 puntos, de conformidad con el numeral 5.2 del artículo 5 de la Ley N° 31728.

¹⁸ De acuerdo con la **Opinión N° 185-2017/DTN** "cualquier otra documentación", se entiende como tal a todo documento emitido por la Entidad contratante con ocasión de la ejecución de la obra que cumpla con demostrar de manera indubitable aquello que se acredita, por ejemplo, mediante las resoluciones de liquidación de obra, las actas de recepción de conformidad, entre otros.

¹⁹ El monto no puede ser mayor a una (1) vez el valor referencial. En ese sentido, si por ejemplo se opta por evaluar hasta una (1) vez el valor referencial, la metodología del factor de evaluación podría ser la siguiente:
M >= 1 vez el valor referencial [...] puntos

FACTORES DE EVALUACIÓN	PUNTAJE / METODOLOGÍA PARA SU ASIGNACIÓN
<p>desprenda fehacientemente que la obra fue concluida, así como el monto total que implicó su ejecución; correspondientes a un máximo de veinte (20) contrataciones.</p> <p>En los casos que se acredite experiencia adquirida en consorcio, debe presentarse la promesa de consorcio o el contrato de consorcio del cual se desprenda fehacientemente el porcentaje de las obligaciones que se asumió en el contrato presentado; de lo contrario, no se computará la experiencia proveniente de dicho contrato.</p> <p>Asimismo, cuando se presenten contratos derivados de procesos de selección convocados antes del 20.09.2012, la calificación se ceñirá al método descrito en la Directiva "Participación de Proveedores en Consorcio en las Contrataciones del Estado", debiendo presumirse que el porcentaje de las obligaciones equivale al porcentaje de participación de la promesa de consorcio o del contrato de consorcio. En caso que en dichos documentos no se consigne el porcentaje de participación se presumirá que las obligaciones se ejecutaron en partes iguales.</p> <p>Si el titular de la experiencia no es el postor, consignar si dicha experiencia corresponde a la matriz en caso que el postor sea sucursal, o fue transmitida por reorganización societaria, debiendo acompañar la documentación sustentatoria correspondiente.</p> <p>Si el postor acredita experiencia de otra persona jurídica como consecuencia de una reorganización societaria, debe presentar adicionalmente el Anexo N° 9.</p> <p>Cuando los contratos presentados se encuentren expresados en moneda extranjera, debe indicarse el tipo de cambio venta publicado por la Superintendencia de Banca, Seguros y AFP correspondiente a la fecha de suscripción.</p> <p>Sin perjuicio de lo anterior, los postores deben llenar y presentar el Anexo N° 10 referido a la experiencia del postor en la especialidad.</p> <div data-bbox="349 1288 1130 1435"> <p>Importante</p> <p><i>En el caso de consorcios, la calificación de la experiencia se realiza conforme a la Directiva "Participación de Proveedores en Consorcio en las Contrataciones del Estado".</i></p> </div>	

C.	CAPACIDAD TÉCNICA Y PROFESIONAL	10 puntos
C.1	EXPERIENCIA DEL PLANTEL PROFESIONAL CLAVE	puntos
	<p>RESIDENTE DE OBRA</p> <p><u>Criterio:</u></p> <p>Se evaluará en función al tiempo de experiencia que supere el periodo de tiempo exigido como requisito de calificación del personal que conforma el plantel profesional clave.</p> <p><u>Acreditación:</u></p> <p>Copia de (i) contratos y su respectiva conformidad o (ii) constancias o (iii) certificados o (iv) cualquier otra documentación que, de manera fehaciente demuestre la experiencia requerida del personal que</p>	<p>Más de 3.50 años: 10 puntos</p> <p>Más de 3.00 hasta 3.50 años: 05 puntos</p> <p>Más de 2.00 hasta 3.00 años: 02 puntos</p>

conforma el plantel profesional clave.	
<p>Importante</p> <ul style="list-style-type: none"> • Este factor evalúa el periodo de tiempo de experiencia que supere el requisito de calificación. Por ejemplo, si el requisito de calificación establecido es 2 años de experiencia, el factor debe evaluar más de 2 años hasta 3 años y así sucesivamente. • Las disposiciones sobre el requisito de calificación "Experiencia del plantel profesional clave" previstas en el literal A.3 del numeral 3.2 del Capítulo III de la presente sección de las bases resultan aplicables para el presente factor. 	

E. SOSTENIBILIDAD AMBIENTAL Y SOCIAL

<p><u>Evaluación:</u></p> <p>Se evaluará que el postor cuente con una (1) práctica de sostenibilidad ambiental o social</p> <p>En caso que el postor se presente en consorcio, cada uno de sus integrantes, debe acreditar alguna de las prácticas de sostenibilidad ambiental o social para obtener el puntaje.</p> <p>Importante para la Entidad</p> <p>En caso el comité de selección opte por incluir el factor de sostenibilidad ambiental y social, debe incluirse obligatoriamente todas las opciones de prácticas previstas para el factor.</p> <p>Esta nota deberá ser eliminada una vez culminada la elaboración de las bases.</p>	<p>(Máximo 3 puntos)</p> <p>Acredita una (1) de las prácticas de sostenibilidad 3 puntos</p> <p>No acredita ninguna práctica en sostenibilidad 0 puntos</p>
--	--

E.1 Práctica:

Certificación del sistema de gestión de la seguridad y salud en el trabajo

Acreditación:

Copia simple del certificado que acredita que se ha implementado un sistema de gestión de seguridad y salud en el trabajo acorde con la norma ISO 45001:2018, o con la Norma Técnica Peruana equivalente (NTP-ISO 45001:2018) o norma que la sustituya, cuyo alcance o campo de aplicación considere **CANALES DE RIEGO**^{20 21}

El certificado debe haber sido emitido por un Organismo de Certificación acreditado para dicho sistema de gestión, ya sea ante el INACAL (antes INDECOPI) u otro organismo acreditador que cuente con reconocimiento internacional.²²

El referido certificado debe corresponder a la sede, filial u oficina a cargo de la prestación²³, y estar vigente²⁴ a la fecha de presentación de ofertas.

E.2 Práctica:

²⁰ Respecto de la definición del alcance o campo de aplicación del certificado, se podrían considerar certificados cuyos alcances involucren el objeto de contratación, tales como "ejecución o construcción de": obras de edificación, obras civiles, obras viales o de infraestructura vial, obras de saneamiento, obras electromecánicas, obras energéticas, obras de suministro de energía, entre otros.

²¹ El postor en su oferta podrá acompañar el certificado con documentación complementaria emitida por la misma Entidad certificadora para precisar el alcance de su certificación; la cual debe corresponder a la sede que efectuará la prestación.

²² Sea firmante/signatario del Acuerdo de Reconocimiento Mutuo (MLA) del International Accreditation Forum-IAF (<http://www.iaf.nu>) o del InterAmerican Accreditation Cooperation-IAAC (<http://www.iaac.org.mx>) o del European co-operation for Accreditation-EA (<http://www.european-accreditation.org/>) o Cooperación de Acreditación de Asia Pacífico – APAC (<https://www.apac-accreditation.org/>).

²³ En el certificado debe estar consignada la dirección exacta de la sede, filial u oficina a cargo de la prestación.

²⁴ Se refiere al periodo de vigencia que señala el certificado presentado.

Certificación del sistema de gestión de la responsabilidad social

Acreditación:

Copia simple del certificado que acredita que se ha implementado un sistema de gestión de la responsabilidad social acorde con el estándar SA 8000:2014²⁵.

El certificado debe haber sido emitido por un Organismo de Certificación acreditado ante el "Social Accountability Accreditation Services" (SAAS).

El referido certificado debe corresponder a la sede, filial u oficina a cargo de la prestación²⁶, y estar vigente²⁷ a la fecha de presentación de ofertas.

E.3 Práctica:

Certificación del sistema de gestión ambiental.

Acreditación:

Copia simple del certificado que acredita que se ha implementado un sistema de gestión ambiental acorde con la norma ISO 14001:2015, o con la Norma Técnica Peruana equivalente (NTP-ISO 14001:2015), cuyo alcance o campo de aplicación considere **CANALES DE RIEGO**^{28 29}

El certificado debe haber sido emitido por un Organismo de Certificación acreditado para dicho sistema de gestión, ya sea ante el INACAL (antes INDECOPI) u otro organismo acreditador que cuente con reconocimiento internacional³⁰.

El referido certificado debe corresponder a la sede, filial u oficina a cargo de la prestación³¹, y estar vigente³² a la fecha de presentación de ofertas.

E.4 Práctica:

Responsabilidad hídrica

Acreditación:

Copia simple del Certificado Azul emitido por la Autoridad Nacional del Agua que lo reconoce como empresa hídricamente responsable del "Programa Huella Hídrica" (http://www.ana.gob.pe/certificado_azul).

E.5 Práctica:

Certificación del sistema de gestión de la energía

Acreditación:

Copia simple del certificado que acredita que se ha implementado un SGE acorde con la norma ISO 50001:2018, o con la Norma Técnica Peruana equivalente (NTP ISO 50001) o norma que la sustituya, cuyo

²⁵ Entre las certificaciones voluntarias más difundidas mundialmente, referidas al desempeño social en aspectos de la responsabilidad social en los lugares de trabajo, se encuentra la correspondiente al estándar SA 8000, propuesto por la Social Accountability International (SAI). La certificación bajo este estándar refiere que una organización ha demostrado mediante una evaluación (Auditoría de Tercera Parte) que cumple con sus requisitos en los siguientes aspectos: Trabajo infantil, trabajo forzoso o bajo coacción, salud y seguridad, libertad de asociación y derecho a la negociación colectiva, discriminación, prácticas disciplinarias, horas de trabajo y remuneración.

²⁶ En el certificado debe estar consignada la dirección exacta de la sede, filial u oficina a cargo de la prestación.

²⁷ Se refiere al periodo de vigencia que señala el certificado presentado.

²⁸ Respecto de la definición del alcance o campo de aplicación del certificado, se podrían considerar certificados cuyos alcances involucren el objeto de contratación, tales como "ejecución o construcción de": obras de edificación, obras civiles, obras viales o de infraestructura vial, obras de saneamiento, obras electromecánicas, obras energéticas, obras de suministro de energía, entre otros.

²⁹ El postor en su oferta podrá acompañar el certificado con documentación complementaria emitida por la misma Entidad certificadora para precisar el alcance de su certificación; la cual debe corresponder a la sede que efectuará la prestación.

³⁰ Sea firmante/signatario del Acuerdo de Reconocimiento Mutuo (MLA) del International Accreditation Forum-IAF (<http://www.iaf.nu>) o del InterAmerican Accreditation Cooperation-IAAC (<http://www.iaac.org.mx>) o del European co-operation for Accreditation-EA (<http://www.european-accreditation.org/>) o Cooperación de Acreditación de Asia Pacífico – APAC (<https://www.apac-accreditation.org/>).

³¹ En el certificado debe estar consignada la dirección exacta de la sede, filial u oficina a cargo de la prestación.

³² Se refiere al periodo de vigencia que señala el certificado presentado.

alcance o campo de aplicación considere **CANALES DE RIEGO**^{33 34}

El certificado debe haber sido emitido por un Organismo de Certificación acreditado para dicho sistema de gestión, ya sea ante el INACAL (antes INDECOPI) u otro organismo acreditador que cuente con reconocimiento internacional.³⁵

El referido certificado debe corresponder a la sede, filial u oficina a cargo de la prestación³⁶, y estar vigente³⁷ a la fecha de presentación de ofertas.

F. INTEGRIDAD EN LA CONTRATACIÓN PÚBLICA

Evaluación:	(Máximo 2 puntos)
Se evaluará que el postor cuente con certificación del sistema de gestión antisoborno	Presenta Certificado ISO 37001 02 puntos
<p><u>Acreditación:</u></p> <p>Copia simple del certificado que acredita que se ha implementado un sistema de gestión antisoborno acorde con la norma ISO 37001:2016 o con la Norma Técnica Peruana equivalente (NTP-ISO 37001:2017).</p> <p>El certificado debe haber sido emitido por un Organismo de Certificación acreditado para dicho sistema de gestión, ya sea ante el INACAL (antes INDECOPI) u otro organismo acreditador que cuente con reconocimiento internacional.³⁸</p> <p>El referido certificado debe corresponder a la sede, filial u oficina a cargo de la prestación³⁹, y estar vigente⁴⁰ a la fecha de presentación de ofertas.</p> <p>En caso que el postor se presente en consorcio, cada uno de sus integrantes, debe acreditar que cuenta con la certificación para obtener el puntaje.</p>	No presenta Certificado ISO 37001 0 puntos
PUNTAJE TOTAL	100 puntos⁴¹

³³ Respecto de la definición del alcance o campo de aplicación del certificado, se podrían considerar certificados cuyos alcances involucren el objeto de contratación, tales como "ejecución o construcción de": obras de edificación, obras civiles, obras viales o de infraestructura vial, obras de saneamiento, obras electromecánicas, obras energéticas, obras de suministro de energía, entre otros.

³⁴ El postor en su oferta podrá acompañar el certificado con documentación complementaria emitida por la misma Entidad certificadora para precisar el alcance de su certificación; la cual debe corresponder a la sede que efectuará la prestación.

³⁵ Sea firmante/signatario del Acuerdo de Reconocimiento Mutuo (MLA) del International Accreditation Forum-IAF (<http://www.iaf.nu>) o del InterAmerican Accreditation Cooperation-IAAC (<http://www.iaac.org.mx>) o del European co-operation for Accreditation-EA (<http://www.european-accreditation.org/>) o Cooperación de Acreditación de Asia Pacífico – APAC (<https://www.apac-accreditation.org/>).

³⁶ En el certificado debe estar consignada la dirección exacta de la sede, filial u oficina a cargo de la prestación.

³⁷ Se refiere al periodo de vigencia que señala el certificado presentado.

³⁸ Sea firmante/signatario del Acuerdo de Reconocimiento Mutuo (MLA) del International Accreditation Forum-IAF (<http://www.iaf.nu>) o del InterAmerican Accreditation Cooperation-IAAC (<http://www.iaac.org.mx>) o del European co-operation for Accreditation-EA (<http://www.european-accreditation.org/>) o Cooperación de Acreditación de Asia Pacífico – APAC (<https://www.apac-accreditation.org/>).

³⁹ En el certificado debe estar consignada la dirección exacta de la sede, filial u oficina a cargo de la prestación.

⁴⁰ Se refiere al periodo de vigencia que señala el certificado presentado.

⁴¹ Es la suma de los puntajes de todos los factores de evaluación.

Importante

Los factores de evaluación elaborados por el comité de selección deben ser objetivos y guardan vinculación, razonabilidad y proporcionalidad con el objeto de la contratación. Asimismo, estos no pueden calificar con puntaje el cumplimiento del Expediente Técnico ni los requisitos de calificación.

CAPÍTULO V PROFORMA DEL CONTRATO

Importante

- *Dependiendo del objeto del contrato, de resultar indispensable, puede incluirse cláusulas adicionales o la adecuación de las propuestas en el presente documento, las que en ningún caso pueden contemplar disposiciones contrarias a la normativa vigente ni a lo señalado en este capítulo.*
- *En el caso de contratación de obras por paquete, se debe suscribir un contrato por cada obra incluida en el paquete.*

Conste por el presente documento, la contratación de la ejecución de la obra [CONSIGNAR LA DENOMINACIÓN DE LA CONVOCATORIA], que celebra de una parte [CONSIGNAR EL NOMBRE DE LA ENTIDAD], en adelante LA ENTIDAD, con RUC N° [.....], con domicilio legal en [.....], representada por [.....], identificado con DNI N° [.....], y de otra parte [.....], con RUC N° [.....], con domicilio legal en [.....], inscrita en la Ficha N° [.....] Asiento N° [.....] del Registro de Personas Jurídicas de la ciudad de [.....], debidamente representado por su Representante Legal, [.....], con DNI N° [.....], según poder inscrito en la Ficha N° [.....], Asiento N° [.....] del Registro de Personas Jurídicas de la ciudad de [.....], a quien en adelante se le denominará EL CONTRATISTA en los términos y condiciones siguientes:

CLÁUSULA PRIMERA: ANTECEDENTES

Con fecha [.....], el comité de selección adjudicó la buena pro de la **ADJUDICACIÓN SIMPLIFICADA AS-LEY 31728-SM-1-2023-GSRU/CS-1** para la contratación de la ejecución de la obra [CONSIGNAR LA DENOMINACIÓN DE LA CONVOCATORIA], a [INDICAR NOMBRE DEL GANADOR DE LA BUENA PRO], cuyos detalles e importe constan en los documentos integrantes del presente contrato.

CLÁUSULA SEGUNDA: OBJETO

El presente contrato tiene por objeto [CONSIGNAR EL OBJETO DE LA CONTRATACIÓN].

CLÁUSULA TERCERA: MONTO CONTRACTUAL

El monto total del presente contrato asciende a [CONSIGNAR MONEDA Y MONTO], que incluye todos los impuestos de Ley.

Este monto comprende el costo de la ejecución de la obra, todos los tributos, seguros, transporte, inspecciones, pruebas y, de ser el caso, los costos laborales conforme a la legislación vigente, así como cualquier otro concepto que pueda tener incidencia sobre la ejecución de la prestación materia del presente contrato.

CLÁUSULA CUARTA: DEL PAGO⁴²

LA ENTIDAD se obliga a pagar la contraprestación a EL CONTRATISTA en [INDICAR MONEDA], en periodos de valorización [CONSIGNAR MENSUALES U OTRO TIPO DE PERIODO], conforme a lo previsto en la sección específica de las bases. Asimismo, LA ENTIDAD o EL CONTRATISTA, según corresponda, se obligan a pagar el monto correspondiente al saldo de la liquidación del contrato de obra, en el plazo de [CONSIGNAR PLAZO EN DÍAS] días calendario, computados desde el día siguiente del consentimiento de la liquidación.

En caso de retraso en el pago de las valorizaciones, por razones imputables a LA ENTIDAD, EL CONTRATISTA tiene derecho al reconocimiento de los intereses legales efectivos, de conformidad con el artículo 39 de la Ley de Contrataciones del Estado y los artículos 1244, 1245 y 1246 del

⁴² En cada caso concreto, dependiendo de la naturaleza del contrato, podrá adicionarse la información que resulte pertinente a efectos de generar el pago.

Código Civil. Para tal efecto, se formulará una valorización de intereses y el pago se efectuará en las valorizaciones siguientes.

CLÁUSULA QUINTA: DEL PLAZO DE LA EJECUCIÓN DE LA PRESTACIÓN

El plazo de ejecución del presente contrato es de [.....] días calendario, el mismo que se computa desde el día siguiente de cumplidas las condiciones previstas en el artículo 176 del Reglamento.

CLÁUSULA SEXTA: PARTES INTEGRANTES DEL CONTRATO

El presente contrato está conformado por las bases integradas, la oferta ganadora, así como los documentos derivados del procedimiento de selección que establezcan obligaciones para las partes.

CLÁUSULA SÉTIMA: GARANTÍAS

EL CONTRATISTA entregó al perfeccionamiento del contrato la respectiva garantía incondicional, solidaria, irrevocable, y de realización automática en el país al solo requerimiento, a favor de LA ENTIDAD, por los conceptos, montos y vigencias siguientes:

- De fiel cumplimiento del contrato: [CONSIGNAR EL MONTO], a través de la [INDICAR EL TIPO DE GARANTÍA PRESENTADA] N° [INDICAR NÚMERO DEL DOCUMENTO] emitida por [SEÑALAR EMPRESA QUE LA EMITE]. Monto que es equivalente al diez por ciento (10%) del monto del contrato original, la misma que debe mantenerse vigente hasta el consentimiento de la liquidación final.

En el caso que corresponda, consignar lo siguiente:

- Garantía fiel cumplimiento por prestaciones accesorias: [CONSIGNAR EL MONTO], a través de la [INDICAR EL TIPO DE GARANTÍA PRESENTADA] N° [INDICAR NÚMERO DEL DOCUMENTO] emitida por [SEÑALAR EMPRESA QUE LA EMITE], la misma que debe mantenerse vigente hasta el cumplimiento total de las obligaciones garantizadas.

CLÁUSULA OCTAVA: EJECUCIÓN DE GARANTÍAS POR FALTA DE RENOVACIÓN

LA ENTIDAD puede solicitar la ejecución de las garantías cuando EL CONTRATISTA no las hubiere renovado antes de la fecha de su vencimiento, conforme a lo dispuesto en el literal a) del numeral 155.1 del artículo 155 del Reglamento de la Ley de Contrataciones del Estado.

CLÁUSULA NOVENA: ADELANTO DIRECTO

"La Entidad otorgará UN (01) adelanto directo por el diez por ciento (10%) del monto del contrato original.

El contratista debe solicitar formalmente el ADELANTO DIRECTO dentro de los ocho (8) días siguientes a la suscripción del contrato, adjuntando a su solicitud la garantía por adelantos mediante carta fianza o póliza de caución y el comprobante de pago correspondiente. La Entidad debe entregar el monto solicitado dentro de los siete (7) días contados a partir del día siguiente de recibida la solicitud del contratista.

Vencido el plazo para solicitar el adelanto no procede la solicitud.

CLÁUSULA DÉCIMA: ADELANTO PARA MATERIALES E INSUMOS

"La Entidad otorgará un (01) adelanto para materiales e insumos por el veinte por ciento (20%) el monto del contrato original, conforme al calendario de adquisición de materiales e insumos presentado por el contratista.

La entrega de los adelantos se realizará en un plazo de siete (07) días calendario previos a la fecha prevista en el calendario de adquisición de materiales e insumos para cada adquisición, con la finalidad que EL CONTRATISTA pueda disponer de los materiales e insumos en la oportunidad prevista en el calendario de avance de obra valorizado. Para tal efecto, EL CONTRATISTA debe solicitar la entrega del adelanto en un plazo de ocho (08) días calendario anteriores al inicio del plazo antes mencionado, adjuntando a su solicitud la garantía por adelantos mediante carta fianza o póliza de caución y el

comprobante de pago respectivo.

La solicitud de El CONTRATISTA debe realizarse una vez iniciado el plazo de ejecución de la obra. No procede el otorgamiento del adelanto para materiales e insumos en los casos en que la solicitud correspondiente sea realizada con posterioridad a las fechas señaladas en el calendario de adquisición de materiales e insumos.

CLÁUSULA UNDÉCIMA: CONFORMIDAD DE LA OBRA

La conformidad de la obra será dada con la suscripción del Acta de Recepción de Obra.

CLÁUSULA DUODÉCIMA: DECLARACIÓN JURADA DEL CONTRATISTA

EL CONTRATISTA declara bajo juramento que se compromete a cumplir las obligaciones derivadas del presente contrato, bajo sanción de quedar inhabilitado para contratar con el Estado en caso de incumplimiento.

CLÁUSULA DÉCIMA TERCERA: ASIGNACIÓN DE RIESGOS DEL CONTRATO DE OBRA

Están incluidos dentro del expediente técnico de la obra.

Anexo N° 01									
Formato para identificar, analizar y dar respuesta a riesgos									
1	NÚMERO Y FECHA DEL DOCUMENTO	Número	1						
		Fecha	OCTUBRE - 2022						
2	DATOS GENERALES DEL PROYECTO	Nombre del Proyecto	"MEJORAMIENTO, REHABILITACION DEL CANAL EL SOLITARIO LOCALIDAD SAN MIGUEL - BAGUA GRANDE, PROVINCIA DE UTCUBAMBA - AMAZONAS" CUI N°2085007						
		Ubicación Geográfica	SAN MIGUEL - BAGUA - UTCUBAMBA - AMAZONAS						
3	IDENTIFICACIÓN DE RIESGOS								
3.1	CÓDIGO DE RIESGO	R1							
3.2	DESCRIPCIÓN DEL RIESGO	Riesgo de errores o deficiencias en el diseño al cálculo estructural de la infraestructura proyectada, topografía o estudio de suelos.							
3.3	CAUSA(S) GENERADORA(S)	Causa N° 1	Estudio topográfico no compatible con el terreno.						
		Causa N° 2	Deficiente estudio de Mecánica de Suelos						
		Causa N° 3	Errores en los cálculos estructurales de la infraestructura proyectada.						
4	ANÁLISIS CUALITATIVO DE RIESGOS								
4.1	PROBABILIDAD DE OCURRENCIA			4.2		IMPACTO EN LA EJECUCIÓN DE LA OBRA			
				Muy baja	0.10		Muy bajo	0.05	
				Baja	0.30	X	Bajo	0.10	
				Moderada	0.50		Moderado	0.20	
				Alta	0.70		Alto	0.40	X
				Muy alta	0.90		Muy alto	0.80	
	Baja		0.300	Alto		0.400			
4.3	PRIORIZACIÓN DEL RIESGO								
		0.120	Prioridad del Riesgo	Prioridad Moderada					

		Puntuación del Riesgo =Probabilidad x Impacto			
5	RESPUESTA A LOS RIESGOS				
5.1	ESTRATEGIA		Mitigar Riesgo		Evitar Riesgo
			Aceptar Riesgo	X	Transferir Riesgo
5.2	DISPARADOR DE RIESGO	LA GERENCIA SUB REGIONAL DE UTCUBAMBA A TRAVES DE LA SUPERVISIÓN REALIZARÁ UN INFORME DETALLADO DE COMPATIBILIDAD DEL TERRENO CON LOS PLANOS DEL EXPEDIENTE TÉCNICO, ASÍ MISMO ANALIZARÁ Y EMITIRÁ OPINIÓN TÉCNICA EN REFERENCIA AL ESTUDIO DE SUELOS Y AL DISEÑO DE LOS CÁLCULOS ESTRUCTURALES DE LA INFRAESTRUCTURA PROYECTADA, DURANTE LOS PRIMEROS OCHO DÍAS DE INICIADO EL PLAZO DE EJECUCIÓN DE OBRA.			
5.3	ACCIONES PARA DAR RESPUESTA AL RIESGO	REALIZAR UN REPLANTEO SEGÚN DETALLE DE PLANOS ADECUANDOSE A LA TOPOGRAFÍA DEL TERRENO REALIZAR UN NUEVO CÁLCULO DE LAS ESTRUCTURAS PROYECTADAS.			

Anexo N° 02
Matriz de probabilidad e impacto según Guía PMBOK

1. PROBABILIDAD DE OCURRENCIA	Muy Alta	0.90	0.045	0.090	0.180	0.360	0.720
	Alta	0.70	0.035	0.070	0.140	0.280	0.560
	Moderada	0.50	0.025	0.050	0.100	0.200	0.400
	Baja	0.30	0.015	0.030	0.060	0.120	0.240
	Muy Baja	0.10	0.005	0.010	0.020	0.040	0.080
2. IMPACTO EN LA EJECUCIÓN DE LA OBRA			0.05	0.10	0.20	0.40	0.80
			Muy Bajo	Bajo	Moderado	Alto	Muy Alto
3. PRIORIDAD DEL RIESGO					Baja	Moderada	Alta

CLÁUSULA DÉCIMA CUARTA: RESPONSABILIDAD POR VICIOS OCULTOS

Ni la suscripción del Acta de Recepción de Obra, ni el consentimiento de la liquidación del contrato de obra, enervan el derecho de LA ENTIDAD a reclamar, posteriormente, por defectos o vicios ocultos, conforme a lo dispuesto por los artículos 40 de la Ley de Contrataciones del Estado y 173 de su Reglamento.

El plazo máximo de responsabilidad de EL CONTRATISTA es de [CONSIGNAR TIEMPO EN AÑOS, NO MENOR DE 7 AÑOS] años, contados a partir de la conformidad de la recepción [INDICAR TOTAL O PARCIAL, SEGÚN CORRESPONDA] de la obra.

CLÁUSULA DÉCIMA QUINTA: PENALIDADES

Si EL CONTRATISTA incurre en retraso injustificado en la ejecución de las prestaciones objeto del contrato, LA ENTIDAD le aplica automáticamente una penalidad por mora por cada día de atraso, de acuerdo a la siguiente fórmula:

$$\text{Penalidad Diaria} = \frac{0.10 \times \text{monto vigente}}{F \times \text{plazo vigente en días}}$$

Donde:

F = 0.15 para plazos mayores a sesenta (60) días o;

F = 0.40 para plazos menores o iguales a sesenta (60) días.

El retraso se justifica a través de la solicitud de ampliación de plazo debidamente aprobado. Adicionalmente, se considera justificado el retraso y en consecuencia no se aplica penalidad, cuando EL CONTRATISTA acredite, de modo objetivamente sustentado, que el mayor tiempo transcurrido no le resulta imputable. En este último caso la calificación del retraso como justificado por parte de LA ENTIDAD no da lugar al pago de gastos generales ni costos directos de ningún tipo, conforme el numeral 162.5 del artículo 162 del Reglamento de la Ley de Contrataciones del Estado.

Adicionalmente a la penalidad por mora se aplicarán las siguientes penalidades:

OTRAS PENALIDADES			
N°	Supuestos de aplicación de penalidad	Forma de cálculo	Procedimiento
1	Permanencia del plantel profesional clave: Cuando el personal acreditado permanece menos de sesenta (60) días desde el inicio de su participación en la ejecución del contrato o del íntegro del plazo de ejecución, si este es menor a los sesenta (60) días, de conformidad con las disposiciones establecidas en el numeral 190.2 del artículo 190 del RLCE.	1.0 UIT por cada día de ausencia del personal clave en obra en el plazo previsto.	Según informe del supervisor de Obra.
2	Participación del plantel profesional clave: En caso el contratista incumpla con su obligación de ejecutar la prestación con el personal acreditado o debidamente sustituido	1.0 UIT por cada día de ausencia del personal en obra.	Según informe del supervisor de Obra.
3	Anotación de ocurrencias: Si el residente de obra incumple en evaluar permanentemente el desarrollo de la administración de riesgos y no realiza la anotación en el Cuaderno de obra en el plazo que estipula el Art. 192.2 del RLCE respecto a la Gestión de Riesgo.	0.25 UIT por no realizar la anotación de la gestión del riesgo en el cuaderno de obra de manera semanal.	Según informe del supervisor de Obra.
4	Plan de seguridad y salud en el trabajo: No presentar dentro de los siete (7) días de iniciado el plazo de ejecución de obra, el PLAN DE SEGURIDAD Y SALUD EN EL TRABAJO al supervisor o inspector. según contenido mínimo de los términos de referencia.	0.5 UIT por cada día de retraso en la presentación.	Según informe del supervisor de Obra.
5	Revisión del Expediente Técnico de Obra: Si dentro del plazo establecido en el artículo 177 del Reglamento de la Ley de Contrataciones del	0.5 UIT por cada día de retraso en la presentación.	Según informe del supervisor de Obra.

	Estado el contratista no presenta al supervisor o inspector de obra, el informe técnico de revisión del expediente técnico de obra que incluya, entre otros, las posibles prestaciones adicionales, riesgos del proyecto y otros aspectos que sean materia de consulta.		
6	Plazos para presentación de documentos: Por demora en la presentación de informes de valorizaciones (de obra principal o, de obras adicionales, de mayores gastos generales), informes mensuales, informes de opinión de ampliación de plazo, informes referidos a prestaciones adicionales de obra, informe final, tomándose como referencia los plazos establecidos en el RLCE y/o en los presentes términos de referencia.	Tres por mil (3/1000) del monto del contrato original, por cada día de demora o retraso en la prestación.	Según informe del supervisor de obra
7	Indumentaria e implemento de protección personal: Cuando el contratista permita que el trabajador laborar sin estos o que los tenga incompleto, conforme lo establece la Norma Técnica G.050. La aplicación de penalidad será por cada trabajador que no cuente con indumentaria y/o sus implementos y por cada vez que sea detectado	Uno por mil (1/1000) del monto de la valorización del periodo por cada ocurrencia.	Según informe del supervisor de Obra.
8	Equipos y/o maquinarias del contratista: Cuando el contratista no cuenta con los equipos y/o maquinarias que conforman el equipamiento estratégico ofertado, de acuerdo al calendario de utilización de equipo, o que lo tenga incompleto, o que no cumplan con las especificaciones ofertadas para la ejecución de la obra. La penalidad será por ocurrencia.	Cinco por mil (5/1000) del monto de la valorización del periodo por cada ocurrencia.	Según informe del supervisor de Obra.
9	Calidad de ejecución de obra: Cuando el supervisor o inspector observe y advierta un trabajo mal ejecutado y no se corrija, se aplicará una penalidad por ocurrencia, y además de la penalidad, el contratista deberá corregir dicho trabajo sin costo alguno para la entidad.	Uno por mil (1/1000) del monto de la valorización del periodo por cada ocurrencia.	Según informe del supervisor de Obra.
10	Calidad de materiales: Cuando el contratista emplee materiales que no cumplan con las especificaciones técnicas contenidas en el expediente técnico y las normas técnicas vigentes. La penalidad será por cada caso detectado. El contratista deberá retirar dichos materiales sin costo alguno para la Entidad y reemplazarlo por otro que cuente con los respectivos certificados y/o control de calidad	Uno por mil (1/1000) del monto de la valorización del periodo por cada ocurrencia.	Según informe del supervisor de Obra.

11	Uso de materiales sin ensayo de calidad previos: Cuando el contratista presente materiales que no cuenten con los certificados y/o ensayos de calidad previos a su utilización. El contratista deberá retirar dichos materiales y reemplazarlos por otros que cuenten con los respectivos certificados y/o ensayos de control de calidad, sin que ello represente costo alguno para la Entidad.	Uno por mil (1/1000) del monto de la valorización del periodo por cada ocurrencia.	Según informe del supervisor de Obra.
12	Permanencia del plantel técnico: En caso de que el personal del plantel técnico (Administrador del proyecto, Personal para Control de Salud en Obra, Maestro de Obra y Topógrafo) no permanezcan en obra de acuerdo al coeficiente de participación y de acuerdo al calendario de participación del personal.	0.5 UIT, por cada día de ausencia del personal	Según informe del supervisor de obra
13	Seguridad de obra y señalización: En caso el contratista incumpla con su obligación de implementar la señalización interna y externa que la obra requiera a fin de evitar accidentes y brindar la seguridad necesaria a los trabajadores.	Tres por mil (3/1000) del monto de la valorización del periodo por cada ocurrencia.	Según informe del supervisor de Obra.
14	Cronogramas de obra adecuados al inicio del plazo de ejecución: Cuando el contratista no cumple con entregar al supervisor o inspector, el calendario de avance de obra valorizado, el programa de ejecución CPM, el calendario de adquisición de materiales o insumos, calendario de utilización de equipo; adecuados a la fecha de inicio del plazo de ejecución de obra, dentro de los siete (7) días calendario de iniciado dicho plazo. La penalidad será por cada día de retraso en la presentación	0.5 UIT por cada día de atraso.	Según informe del supervisor de Obra.
15	Cronogramas de obra actualizados por ampliación de plazo: Cuando el contratista no cumple con entregar al supervisor o inspector, la programación CPM que corresponda y su respectivo calendario de avance de obra valorizado actualizado, dentro del plazo establecido en el artículo 198 del RLCE.	0.5 UIT por cada día de atraso.	Según informe del supervisor de Obra.
16	Calendario de participación de personal: No presentar dentro de los siete (7) días calendario de iniciado el plazo de ejecución de obra, el calendario de participación de todo el personal clave de acuerdo al coeficiente de participación, al supervisor o inspector.	Uno por mil (1/1000) del monto del contrato original por cada ocurrencia.	Según informe del supervisor de Obra..
17	Cartel de obra: Cuando el contratista no coloque el cartel de obra dentro de los siete (7) días calendario de iniciado	Uno por mil (1/1000) del monto de la valorización del periodo por cada	Según informe del supervisor de Obra.

	el plazo de ejecución de obra. La penalidad será por día.	día de incumplimiento.	
18	Subcontratación: Por subcontratar parte de las prestaciones a su cargo sin la autorización escrita de la Entidad y al margen de los dispuesto por el artículo 147 del RLCE.	Uno por cien (1/100) del monto del contrato original por cada día de incumplimiento.	Según informe del supervisor de Obra.

En caso que el supervisor no haya sido contratado para el inicio de la ejecución de la obra, el informe de penalidades será elaborado por el inspector designado por la entidad.

Importante

De haberse previsto otras penalidades a las previstas, incluir los supuestos de aplicación de penalidad, la forma de cálculo de la penalidad para cada supuesto y el procedimiento mediante el cual se verifica el supuesto a penalizar, conforme el artículo 163 del Reglamento de la Ley de Contrataciones del Estado.

Estas penalidades se deducen de las valorizaciones o en la liquidación final, según corresponda; o si fuera necesario, se cobra del monto resultante de la ejecución de la garantía de fiel cumplimiento.

La penalidad por mora y las otras penalidades pueden alcanzar cada una un monto máximo equivalente al diez por ciento (10%) del monto del contrato vigente, o de ser el caso, del ítem que debió ejecutarse.

Cuando se llegue a cubrir el monto máximo de la penalidad por mora o el monto máximo para otras penalidades, LA ENTIDAD puede resolver el contrato por incumplimiento.

CLÁUSULA DÉCIMA SEXTA: RESOLUCIÓN DEL CONTRATO

Cualquiera de las partes puede resolver el contrato, de conformidad con el numeral 32.3 del artículo 32 y artículo 36 de la Ley de Contrataciones del Estado, y el artículo 164 de su Reglamento. De darse el caso, LA ENTIDAD procederá de acuerdo a lo establecido en los artículos 165 y 207 del Reglamento de la Ley de Contrataciones del Estado.

CLÁUSULA DÉCIMA SÉTIMA: RESPONSABILIDAD DE LAS PARTES

Cuando se resuelva el contrato por causas imputables a algunas de las partes, se debe resarcir los daños y perjuicios ocasionados, a través de la indemnización correspondiente. Ello no obsta la aplicación de las sanciones administrativas, penales y pecuniarias a que dicho incumplimiento diere lugar, en el caso que éstas correspondan.

Lo señalado precedentemente no exime a ninguna de las partes del cumplimiento de las demás obligaciones previstas en el presente contrato.

CLÁUSULA DÉCIMA OCTAVA: ANTICORRUPCIÓN

EL CONTRATISTA declara y garantiza no haber, directa o indirectamente, o tratándose de una persona jurídica a través de sus socios, integrantes de los órganos de administración, apoderados, representantes legales, funcionarios, asesores o personas vinculadas a las que se refiere el artículo 7 del Reglamento de la Ley de Contrataciones del Estado, ofrecido, negociado o efectuado, cualquier pago o, en general, cualquier beneficio o incentivo ilegal en relación al contrato.

Asimismo, el CONTRATISTA se obliga a conducirse en todo momento, durante la ejecución del contrato, con honestidad, probidad, veracidad e integridad y de no cometer actos ilegales o de corrupción, directa o indirectamente o a través de sus socios, accionistas, participacionistas, integrantes de los órganos de administración, apoderados, representantes legales, funcionarios,

asesores y personas vinculadas a las que se refiere el artículo 7 del Reglamento de la Ley de Contrataciones del Estado.

Además, EL CONTRATISTA se compromete a i) comunicar a las autoridades competentes, de manera directa y oportuna, cualquier acto o conducta ilícita o corrupta de la que tuviera conocimiento; y ii) adoptar medidas técnicas, organizativas y/o de personal apropiadas para evitar los referidos actos o prácticas.

Finalmente, EL CONTRATISTA se compromete a no colocar a los funcionarios públicos con los que deba interactuar, en situaciones reñidas con la ética. En tal sentido, reconoce y acepta la prohibición de ofrecerles a éstos cualquier tipo de obsequio, donación, beneficio y/o gratificación, ya sea de bienes o servicios, cualquiera sea la finalidad con la que se lo haga.

CLÁUSULA DÉCIMA NOVENA: MARCO LEGAL DEL CONTRATO

Sólo en lo no previsto en este contrato, en la Ley de Contrataciones del Estado y su Reglamento, en las directivas que emita el OSCE y demás normativa especial que resulte aplicable, serán de aplicación supletoria las disposiciones pertinentes del Código Civil vigente, cuando corresponda, y demás normas de derecho privado.

CLÁUSULA VIGÉSIMA: SOLUCIÓN DE CONTROVERSIAS⁴³

Las controversias que surjan entre las partes durante la ejecución del contrato se resuelven mediante conciliación o arbitraje, según el acuerdo de las partes.

Cualquiera de las partes tiene derecho a iniciar el arbitraje a fin de resolver dichas controversias dentro del plazo de caducidad previsto en la Ley de Contrataciones del Estado y su Reglamento.

Facultativamente, cualquiera de las partes tiene el derecho a solicitar una conciliación dentro del plazo de caducidad correspondiente, según lo señalado en el artículo 224 del Reglamento de la Ley de Contrataciones del Estado, sin perjuicio de recurrir al arbitraje, en caso no se llegue a un acuerdo entre ambas partes o se llegue a un acuerdo parcial. Las controversias sobre nulidad del contrato solo pueden ser sometidas a arbitraje.

El Laudo arbitral emitido es inapelable, definitivo y obligatorio para las partes desde el momento de su notificación, según lo previsto en el numeral 45.21 del artículo 45 de la Ley de Contrataciones del Estado.

CLÁUSULA VIGÉSIMA SEGUNDA: FACULTAD DE ELEVAR A ESCRITURA PÚBLICA

Cualquiera de las partes puede elevar el presente contrato a Escritura Pública corriendo con todos los gastos que demande esta formalidad.

CLÁUSULA VIGÉSIMA TERCERA: DOMICILIO PARA EFECTOS DE LA EJECUCIÓN CONTRACTUAL

Las partes declaran el siguiente domicilio para efecto de las notificaciones que se realicen durante la ejecución del presente contrato:

DOMICILIO DE LA ENTIDAD: [.....]

DOMICILIO DEL CONTRATISTA: [CONSIGNAR EL DOMICILIO SEÑALADO POR EL POSTOR GANADOR DE LA BUENA PRO AL PRESENTAR LOS REQUISITOS PARA EL PERFECCIONAMIENTO DEL CONTRATO]

La variación del domicilio aquí declarado de alguna de las partes debe ser comunicada a la otra parte, formalmente y por escrito, con una anticipación no menor de quince (15) días calendario.

De acuerdo con las bases integradas, la oferta y las disposiciones del presente contrato, las partes lo firman por duplicado en señal de conformidad en la ciudad de [.....] al [CONSIGNAR

⁴³ De acuerdo con el numeral 225.3 del artículo 225 del Reglamento, las partes pueden recurrir al arbitraje ad hoc cuando las controversias deriven de procedimientos de selección cuyo valor referencial sea menor o igual a cinco millones con 00/100 soles (S/ 5 000 000,00).

FECHA].

"LA ENTIDAD"

"EL CONTRATISTA"

Importante

Este documento puede firmarse digitalmente si ambas partes cuentan con firma digital, según la Ley N° 27269, Ley de Firmas y Certificados Digitales⁴⁴.

⁴⁴ Para mayor información sobre la normativa de firmas y certificados digitales ingresar a:
<https://www.indecopi.gob.pe/web/firmas-digitales/firmar-y-certificados-digitales>

CAPÍTULO VI
CONSTANCIA DE PRESTACIÓN DE EJECUCIÓN DE OBRA

De conformidad con el artículo 169 del Reglamento, se deja expresa constancia de la culminación de la prestación derivada del contrato mencionado en el numeral 3 del presente documento.

1 DATOS DEL DOCUMENTO	Número del documento			
	Fecha de emisión del documento			
2 DATOS DEL CONTRATISTA	Nombre, denominación o razón social			
	RUC			
	EN CASO EL CONTRATISTA SEA UN CONSORCIO, ADEMÁS SE DEBERÁ REGISTRAR LA SIGUIENTE INFORMACIÓN:			
	Nombre o razón social del integrante del consorcio	RUC	%	Descripción de las obligaciones
3 DATOS DEL CONTRATO	Número del contrato			
	Tipo y número del procedimiento de selección			
	Descripción del objeto del contrato			
	Fecha de suscripción del contrato			
	Monto del contrato			
4 DATOS DE LA OBRA	Denominación de la obra			
	Ubicación de la obra (Región, Provincia y Distrito)			
	Nombres y apellidos del Supervisor de la Obra			
	Plazo de ejecución de la obra	Plazo original	días calendario	
		Ampliación(es) de plazo	días calendario	
		Total plazo	días calendario	
		Fecha de culminación de la obra		
		Fecha de recepción de la obra		
		Fecha de liquidación de la obra		
	Monto de la obra	Número de adicionales de obra		
		Monto total de los adicionales		
		Número de deductivos		
Monto total de los deductivos				
Monto total de la obra (sólo componente de obra)				

5	APLICACIÓN DE PENALIDADES	Monto de las penalidades por mora	
		Monto de otras penalidades	
		Monto total de las penalidades aplicadas	

6	SOLUCIÓN DE CONTROVERSIAS DEL CONTRATO	Junta de Resolución de Disputas	Si		No	
		Arbitraje	Si		No	
		N° de arbitrajes				

7	DATOS DE LA ENTIDAD	Nombre de la Entidad	
		RUC de la Entidad	
		Nombres y apellidos del funcionario que emite la constancia	
		Cargo que ocupa en la Entidad	
		Teléfono de contacto	

8	
	NOMBRE, FIRMA Y SELLO DEL FUNCIONARIO COMPETENTE

ANEXOS

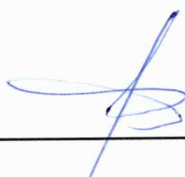

ANEXO N° 1

DECLARACIÓN JURADA DE DATOS DEL POSTOR

Señores

COMITÉ DE SELECCIÓN

ADJUDICACIÓN SIMPLIFICADA AS-LEY 31728-SM-1-2023-GSRU/CS-1

Presente.-

El que se suscribe, [.....], postor y/o Representante Legal de [CONSIGNAR EN CASO DE SER PERSONA JURÍDICA], identificado con [CONSIGNAR TIPO DE DOCUMENTO DE IDENTIDAD] N° [CONSIGNAR NÚMERO DE DOCUMENTO DE IDENTIDAD], con poder inscrito en la localidad de [CONSIGNAR EN CASO DE SER PERSONA JURÍDICA] en la Ficha N° [CONSIGNAR EN CASO DE SER PERSONA JURÍDICA] Asiento N° [CONSIGNAR EN CASO DE SER PERSONA JURÍDICA], **DECLARO BAJO JURAMENTO** que la siguiente información se sujeta a la verdad:

Nombre, Denominación o Razón Social :			
Domicilio Legal :			
RUC :		Teléfono(s) :	
Correo electrónico :			

Autorización de notificación por correo electrónico:

Autorizo que se notifiquen al correo electrónico indicado las siguientes actuaciones:

1. Solicitud de reducción de la oferta económica.
2. Solicitud de subsanación de los requisitos para perfeccionar el contrato.
3. Solicitud para presentar los documentos para perfeccionar el contrato, según orden de prelación, de conformidad con lo previsto en el artículo 141 del Reglamento.
4. Respuesta a la solicitud de acceso al expediente de contratación.

Asimismo, me comprometo a remitir la confirmación de recepción, en el plazo máximo de dos (2) días hábiles de recibida la comunicación.

[CONSIGNAR CIUDAD Y FECHA]

.....
**Firma, Nombres y Apellidos del postor o
Representante legal, según corresponda**

Importante

La notificación dirigida a la dirección de correo electrónico consignada se entenderá válidamente efectuada cuando la Entidad reciba acuse de recepción.

Importante

Cuando se trate de consorcios, la declaración jurada es la siguiente:

ANEXO N° 1

DECLARACIÓN JURADA DE DATOS DEL POSTOR

Señores

COMITÉ DE SELECCIÓN

ADJUDICACIÓN SIMPLIFICADA AS-LEY 31728-SM-1-2023-GSRU/CS-1

Presente.-

El que se suscribe, [...], representante común del consorcio [CONSIGNAR EL NOMBRE DEL CONSORCIO], identificado con [CONSIGNAR TIPO DE DOCUMENTO DE IDENTIDAD] N° [CONSIGNAR NÚMERO DE DOCUMENTO DE IDENTIDAD], **DECLARO BAJO JURAMENTO** que la siguiente información se sujeta a la verdad:

Datos del consorciado 1			
Nombre, Denominación o Razón Social :			
Domicilio Legal :			
RUC :	Teléfono(s) :		
Correo electrónico :			

Datos del consorciado 2			
Nombre, Denominación o Razón Social :			
Domicilio Legal :			
RUC :	Teléfono(s) :		
Correo electrónico :			

Datos del consorciado ...			
Nombre, Denominación o Razón Social :			
Domicilio Legal :			
RUC :	Teléfono(s) :		
Correo electrónico :			

Autorización de notificación por correo electrónico:

Correo electrónico del consorcio:

Autorizo que se notifiquen al correo electrónico indicado las siguientes actuaciones:

1. Solicitud de reducción de la oferta económica.
2. Solicitud de subsanación de los requisitos para perfeccionar el contrato.
3. Solicitud para presentar los documentos para perfeccionar el contrato, según orden de prelación, de conformidad con lo previsto en el artículo 141 del Reglamento.
4. Respuesta a la solicitud de acceso al expediente de contratación.

Asimismo, me comprometo a remitir la confirmación de recepción, en el plazo máximo de dos (2) días hábiles de recibida la comunicación.

[CONSIGNAR CIUDAD Y FECHA]

.....
**Firma, Nombres y Apellidos del representante
común del consorcio**

Importante

La notificación dirigida a la dirección de correo electrónico consignada se entenderá válidamente efectuada cuando la Entidad reciba acuse de recepción.

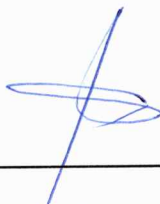

ANEXO N° 2

**DECLARACIÓN JURADA
(ART. 52 DEL REGLAMENTO DE LA LEY DE CONTRATACIONES DEL ESTADO)**

Señores

COMITÉ DE SELECCIÓN

ADJUDICACIÓN SIMPLIFICADA AS-LEY 31728-SM-1-2023-GSRU/CS-1

Presente.-

Mediante el presente el suscrito, postor y/o Representante Legal de [CONSIGNAR EN CASO DE SER PERSONA JURÍDICA], declaro bajo juramento:

- i. No haber incurrido y me obligo a no incurrir en actos de corrupción, así como a respetar el principio de integridad.
- ii. No tener impedimento para postular en el procedimiento de selección ni para contratar con el Estado, conforme al artículo 11 de la Ley de Contrataciones del Estado.
- iii. Conocer las sanciones contenidas en la Ley de Contrataciones del Estado y su Reglamento, así como las disposiciones aplicables de la Ley N° 27444, Ley del Procedimiento Administrativo General.
- iv. Participar en el presente proceso de contratación en forma independiente sin mediar consulta, comunicación, acuerdo, arreglo o convenio con ningún proveedor; y, conocer las disposiciones del Decreto Legislativo N° 1034, Decreto Legislativo que aprueba la Ley de Represión de Conductas Anticompetitivas.
- v. Conocer, aceptar y someterme a las bases, condiciones y reglas del procedimiento de selección.
- vi. Ser responsable de la veracidad de los documentos e información que presento en el presente procedimiento de selección.
- vii. Comprometerme a mantener la oferta presentada durante el procedimiento de selección y a perfeccionar el contrato, en caso de resultar favorecido con la buena pro.

[CONSIGNAR CIUDAD Y FECHA]

.....
**Firma, Nombres y Apellidos del postor o
Representante legal, según corresponda**

Importante

En el caso de consorcios, cada integrante debe presentar esta declaración jurada, salvo que sea presentada por el representante común del consorcio.

ANEXO N° 3

DECLARACIÓN JURADA DE CUMPLIMIENTO DEL EXPEDIENTE TÉCNICO

Señores

COMITÉ DE SELECCIÓN

ADJUDICACIÓN SIMPLIFICADA AS-LEY 31728-SM-1-2023-GSRU/CS-1

Presente.-

Es grato dirigirme a usted, para hacer de su conocimiento que luego de haber examinado las bases y demás documentos del procedimiento de la referencia y, conociendo todos los alcances y las condiciones detalladas en dichos documentos, el postor que suscribe ofrece la ejecución de la obra [CONSIGNAR EL OBJETO DE LA CONVOCATORIA], de conformidad con el respectivo Expediente Técnico y las demás condiciones que se indican en el numeral 3.1 del Capítulo III de la sección específica de las bases y los documentos del procedimiento.

[CONSIGNAR CIUDAD Y FECHA]

.....
**Firma, Nombres y Apellidos del postor o
Representante legal o común, según corresponda**

ANEXO N° 4

DECLARACIÓN JURADA DE PLAZO DE EJECUCIÓN DE LA OBRA

Señores

COMITÉ DE SELECCIÓN

ADJUDICACIÓN SIMPLIFICADA AS-LEY 31728-SM-1-2023-GSRU/CS-1

Presente.-

Mediante el presente, con pleno conocimiento de las condiciones que se exigen en las bases del procedimiento de la referencia, me comprometo a ejecutar la obra [CONSIGNAR LA DENOMINACIÓN DE LA CONVOCATORIA] en el plazo de [CONSIGNAR EL PLAZO OFERTADO, EL CUAL DEBE SER EXPRESADO EN DÍAS CALENDARIO] días calendario.

[CONSIGNAR CIUDAD Y FECHA]

.....
**Firma, Nombres y Apellidos del postor o
Representante legal o común, según corresponda**



ANEXO N° 5

PROMESA DE CONSORCIO

(Sólo para el caso en que un consorcio se presente como postor)

Señores

COMITÉ DE SELECCIÓN

ADJUDICACIÓN SIMPLIFICADA AS-LEY 31728-SM-1-2023-GSRU/CS-1

Presente.-

Los suscritos declaramos expresamente que hemos convenido en forma irrevocable, durante el lapso que dure el procedimiento de selección, para presentar una oferta conjunta a la **ADJUDICACIÓN SIMPLIFICADA N° 002-2023-GSRU/CS-1**.

Asimismo, en caso de obtener la buena pro, nos comprometemos a formalizar el contrato de consorcio, de conformidad con lo establecido por el artículo 140 del Reglamento de la Ley de Contrataciones del Estado, bajo las siguientes condiciones:

a) Integrantes del consorcio

1. [NOMBRE, DENOMINACIÓN O RAZÓN SOCIAL DEL CONSORCIADO 1].
2. [NOMBRE, DENOMINACIÓN O RAZÓN SOCIAL DEL CONSORCIADO 2].

b) Designamos a [CONSIGNAR NOMBRES Y APELLIDOS DEL REPRESENTANTE COMÚN], identificado con [CONSIGNAR TIPO DE DOCUMENTO DE IDENTIDAD] N° [CONSIGNAR NÚMERO DE DOCUMENTO DE IDENTIDAD], como representante común del consorcio para efectos de participar en todos los actos referidos al procedimiento de selección, suscripción y ejecución del contrato correspondiente con [CONSIGNAR NOMBRE DE LA ENTIDAD].

Asimismo, declaramos que el representante común del consorcio no se encuentra impedido, inhabilitado ni suspendido para contratar con el Estado.

c) Fijamos nuestro domicilio legal común en [.....].

d) Las obligaciones que corresponden a cada uno de los integrantes del consorcio son las siguientes:

1. OBLIGACIONES DE [NOMBRE, DENOMINACIÓN O RAZÓN SOCIAL DEL CONSORCIADO 1] [%]⁴⁵

[DESCRIBIR LAS OBLIGACIONES DEL CONSORCIADO 1]

2. OBLIGACIONES DE [NOMBRE, DENOMINACIÓN O RAZÓN SOCIAL DEL CONSORCIADO 2] [%]⁴⁶

[DESCRIBIR LAS OBLIGACIONES DEL CONSORCIADO 2]

TOTAL OBLIGACIONES

100%⁴⁷

[CONSIGNAR CIUDAD Y FECHA]

⁴⁵ Consignar únicamente el porcentaje total de las obligaciones, el cual debe ser expresado en número entero, sin decimales.

⁴⁶ Consignar únicamente el porcentaje total de las obligaciones, el cual debe ser expresado en número entero, sin decimales.

⁴⁷ Este porcentaje corresponde a la sumatoria de los porcentajes de las obligaciones de cada uno de los integrantes del consorcio.

.....
Consortiado 1
Nombres, apellidos y firma del Consortiado 1
o de su Representante Legal
Tipo y N° de Documento de Identidad

.....
Consortiado 2
Nombres, apellidos y firma del Consortiado 2
o de su Representante Legal
Tipo y N° de Documento de Identidad

Importante

De conformidad con el artículo 52 del Reglamento, las firmas de los integrantes del consorcio deben ser legalizadas.



ANEXO N° 6

PRECIO DE LA OFERTA

ÍTEM N° [INDICAR NÚMERO]

Señores

COMITÉ DE SELECCIÓN

ADJUDICACIÓN SIMPLIFICADA AS-LEY 31728-SM-1-2023-GSRU/CS-1

Presente.-

Es grato dirigirme a usted, para hacer de su conocimiento que, de acuerdo con las bases, mi oferta es la siguiente:

[INCLUIR LA ESTRUCTURA DEL PRESUPUESTO DE OBRA, A FIN DE QUE EL POSTOR CONSIGNE LOS PRECIOS UNITARIOS Y EL PRECIO TOTAL DE SU OFERTA, TAL COMO SE MUESTRA DE MANERA REFERENCIAL EN EL SIGUIENTE EJEMPLO:

N° ITEM	PARTIDA	UNIDAD	METRADO	PU	SUB TOTAL

1	Total costo directo (A)	
2	Gastos generales	
2.1	Gastos fijos	
2.2	Gastos variables	
	Total gastos generales (B)	
3	Utilidad (C)	
	SUBTOTAL (A+B+C)	
4	IGV ⁴⁸	
5	Monto total de la oferta	

...]

El precio de la oferta en [CONSIGNAR LA MONEDA DE LA CONVOCATORIA] incluye todos los tributos, seguros, transporte, inspecciones, pruebas y, de ser el caso, los costos laborales conforme a la legislación vigente, así como cualquier otro concepto que pueda tener incidencia sobre el costo de la obra a ejecutar; excepto la de aquellos postores que gocen de alguna exoneración legal, no incluirán en el precio de su oferta los tributos respectivos.

[CONSIGNAR CIUDAD Y FECHA]

.....
**Firma, Nombres y Apellidos del postor o
Representante legal o común, según corresponda**

Importante

⁴⁸ Para el cálculo del IGV, aplica el redondeo previsto en la Resolución de Superintendencia SUNAT N° 025-2000/SUNAT o norma que la reemplace. En ese sentido, el porcentaje se calcula considerando dos (2) decimales. Para efectos del redondeo i) Si el primer decimal siguiente es inferior a cinco (5), el valor permanecerá igual, suprimiéndose los decimales posteriores y ii) Si el primer decimal siguiente es igual o superior a cinco (5), el valor será incrementado en un centésimo.

- *En caso que el postor reduzca su oferta, según lo previsto en el artículo 68 del Reglamento, debe presentar nuevamente este Anexo.*
- *El postor que goce de alguna exoneración legal, debe indicar que su oferta no incluye el tributo materia de la exoneración, debiendo incluir el siguiente texto:*

"Mi oferta no incluye [CONSIGNAR EL TRIBUTO MATERIA DE LA EXONERACIÓN]"

- *El análisis de precios unitarios y el detalle de los gastos generales fijos y variables no se presentan en la oferta, sino para el perfeccionamiento del contrato.*
- *"La oferta de los postores que presenten la Declaración Jurada de cumplimiento de condiciones para la aplicación de la exoneración del IGV (Anexo N° 7), debe encontrarse dentro de los límites del valor referencial sin IGV".*

ANEXO N° 7

**DECLARACIÓN JURADA DE CUMPLIMIENTO DE CONDICIONES PARA LA APLICACIÓN DE LA
EXONERACIÓN DEL IGV**

Señores

COMITÉ DE SELECCIÓN

ADJUDICACIÓN SIMPLIFICADA AS-LEY 31728-SM-1-2023-GSRU/CS-1

Presente.-

Mediante el presente el suscrito, postor y/o Representante Legal de [CONSIGNAR EN CASO DE SER PERSONA JURÍDICA], declaro bajo juramento que gozo del beneficio de la exoneración del IGV previsto en la Ley N° 27037, Ley de Promoción de la Inversión en la Amazonía, dado que cumpla con las condiciones siguientes:

- 1.- Que el domicilio fiscal de la empresa⁴⁹ se encuentra ubicada en la Amazonía y coincide con el lugar establecido como sede central (donde tiene su administración y lleva su contabilidad);
- 2.- Que la empresa se encuentra inscrita en las Oficinas Registrales de la Amazonía (exigible en caso de personas jurídicas);
- 3.- Que, al menos el setenta por ciento (70%) de los activos fijos de la empresa se encuentran en la Amazonía; y
- 4.- Que la empresa no ejecuta obras fuera de la Amazonía.

[CONSIGNAR CIUDAD Y FECHA]

.....
**Firma, Nombres y Apellidos del postor o
Representante legal, según corresponda**

Importante

Cuando se trate de consorcios, esta declaración jurada será presentada por cada uno de los integrantes del consorcio, salvo que se trate de consorcios con contabilidad independiente, en cuyo caso debe ser suscrita por el representante común, debiendo indicar su condición de consorcio con contabilidad independiente y el número de RUC del consorcio.

⁴⁹ En el artículo 1 del "Reglamento de las Disposiciones Tributarias contenidas en la Ley de Promoción de la Inversión en la Amazonía" se define como "empresa" a las "Personas naturales, sociedades conyugales, sucesiones indivisas y personas consideradas jurídicas por la Ley del Impuesto a la Renta, generadoras de rentas de tercera categoría, ubicadas en la Amazonía. Las sociedades conyugales son aquellas que ejerzan la opción prevista en el Artículo 16 de la Ley del Impuesto a la Renta."

ANEXO N° 9

**DECLARACIÓN JURADA
(NUMERAL 49.4 DEL ARTÍCULO 49 DEL REGLAMENTO)**

Señores

COMITÉ DE SELECCIÓN

ADJUDICACIÓN SIMPLIFICADA AS-LEY 31728-SM-1-2023-GSRU/CS-1

Presente.-

Mediante el presente el suscrito, postor y/o Representante Legal de [CONSIGNAR EN CASO DE SER PERSONA JURÍDICA], declaro que la experiencia que acredito de la empresa [CONSIGNAR LA DENOMINACIÓN DE LA PERSONA JURÍDICA] como consecuencia de una reorganización societaria, no se encuentra en el supuesto establecido en el numeral 49.4 del artículo 49 del Reglamento.

[CONSIGNAR CIUDAD Y FECHA]

.....
**Firma, Nombres y Apellidos del postor o
Representante legal, según corresponda**

Importante

A efectos de cautelar la veracidad de esta declaración, el postor puede verificar la información de la Relación de Proveedores Sancionados por el Tribunal de Contrataciones del Estado con Sanción Vigente en <http://portal.osce.gob.pe/rnp/content/relación-de-proveedores-sancionados>.

También le asiste dicha facultad al órgano encargado de las contrataciones o al órgano de la Entidad al que se le haya asignado la función de verificación de la oferta presentada por el postor ganador de la buena pro.

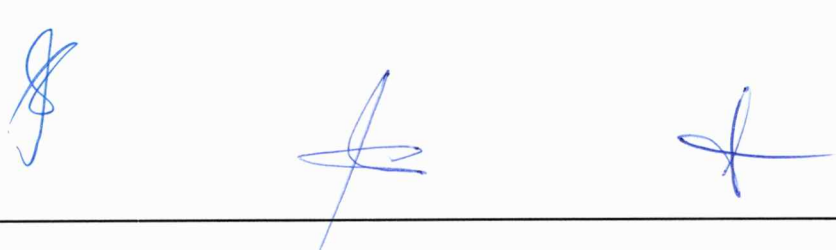

ANEXO N° 10

EXPERIENCIA DEL POSTOR EN LA ESPECIALIDAD

Señores
COMITÉ DE SELECCIÓN
ADJUDICACIÓN SIMPLIFICADA AS-LEY 31728-SM-1-2023-GSRU/CS-1
Presente.-

Mediante el presente, el suscrito detalla lo siguiente como EXPERIENCIA EN OBRAS SIMILARES:

N°	CLIENTE	OBJETO DEL CONTRATO	N° CONTRATO	FECHA DEL CONTRATO ⁵⁰	FECHA DE RECEPCIÓN DE LA OBRA	EXPERIENCIA PROVENIENTE ⁵¹ DE:	MONEDA	IMPORTE ⁵²	TIPO DE CAMBIO VENTA ⁵³	MONTO FACTURADO ACUMULADO ⁵⁴
1										
2										
3										
4										
5										
6										

⁵⁰ Se refiere a la fecha de suscripción del contrato.

⁵¹ Si el titular de la experiencia no es el postor, consignar si dicha experiencia corresponde a la matriz en caso que el postor sea sucursal, o fue transmitida por reorganización societaria, debiendo acompañar la documentación sustentatoria correspondiente. Al respecto, según la Opinión N° 216-2017/DTN "Considerando que la sociedad matriz y la sucursal constituyen la misma persona jurídica, la sucursal puede acreditar como suya la experiencia de su matriz". Del mismo modo, según lo previsto en la Opinión N° 010-2013/DTN, "... en una operación de reorganización societaria que comprende tanto una fusión como una escisión, la sociedad resultante podrá acreditar como suya la experiencia de la sociedad incorporada o absorbida, que se extingue producto de la fusión; asimismo, si en virtud de la escisión se transfiere un bloque patrimonial consistente en una línea de negocio completa, la sociedad resultante podrá acreditar como suya la experiencia de la sociedad escindida, correspondiente a la línea de negocio transmitida. De esta manera, la sociedad resultante podrá emplear la experiencia transmitida, como consecuencia de la reorganización societaria antes descrita, en los futuros procesos de selección en los que participe".

⁵² Se refiere al monto del contrato ejecutado incluido adicionales y reducciones, de ser el caso.

⁵³ El tipo de cambio venta debe corresponder al publicado por la SBS correspondiente a la fecha de suscripción del contrato.

⁵⁴ Consignar en la moneda establecida para el valor referencial.

N°	CLIENTE	OBJETO DEL CONTRATO	N° CONTRATO	FECHA DEL CONTRATO ⁵⁰	FECHA DE RECEPCIÓN DE LA OBRA	EXPERIENCIA PROVENIENTE ⁵¹ DE:	MONEDA	IMPORTE ⁵²	TIPO DE CAMBIO VENTA ⁵³	MONTO FACTURADO ACUMULADO ⁵⁴
7										
8										
9										
10										
TOTAL										

[CONSIGNAR CIUDAD Y FECHA]

.....
Firma, Nombres y Apellidos del postor o
Representante legal o común, según corresponda

ANEXO N° 11

SOLICITUD DE BONIFICACIÓN DEL CINCO POR CIENTO (5%) POR TENER LA CONDICIÓN DE MICRO Y PEQUEÑA EMPRESA
ITEM [CONSIGNAR EL N° DEL ÍTEM O ÍTEMS CUYO VALOR REFERENCIAL CORRESPONDE AL MONTO ESTABLECIDO POR LA LEY DE PRESUPUESTO DEL SECTOR PÚBLICO PARA LA ADJUDICACIÓN SIMPLIFICADA]

Señores

COMITÉ DE SELECCIÓN

ADJUDICACIÓN SIMPLIFICADA AS-LEY 31728-SM-1-2023-GSRU/CS-1

Presente.-

Mediante el presente el suscrito, postor y/o Representante legal de [CONSIGNAR EN CASO DE SER PERSONA JURÍDICA], solicito la asignación de la bonificación del cinco por ciento (5%) sobre el puntaje total obtenido, debido a que mi representada cuenta con la condición de micro y pequeña empresa.

[CONSIGNAR CIUDAD Y FECHA]

.....
Firma, Nombres y Apellidos del postor o Representante legal o común, según corresponda

Importante

- Para asignar la bonificación, el comité de selección verifica la página web del Ministerio de Trabajo y Promoción del Empleo en la sección consulta de empresas acreditadas en el REMYPE en el link <http://www2.trabajo.gob.pe/servicios-en-linea-2-2/>.
- Para que un consorcio pueda acceder a la bonificación, cada uno de sus integrantes debe cumplir con la condición de micro y pequeña empresa.

ANEXO Nº 12

**AUTORIZACIÓN DE NOTIFICACIÓN DE LA DECISIÓN DE LA ENTIDAD SOBRE LA
SOLICITUD DE AMPLIACIÓN DE PLAZO MEDIANTE MEDIOS ELECTRÓNICOS DE
COMUNICACIÓN**

(DOCUMENTO A PRESENTAR EN EL PERFECCIONAMIENTO DEL CONTRATO)

Señores

COMITÉ DE SELECCIÓN

ADJUDICACIÓN SIMPLIFICADA AS-LEY 31728-SM-1-2023-GSRU/CS-1

Presente.-

El que se suscribe, [...], postor adjudicado y/o Representante Legal de [CONSIGNAR EN CASO DE SER PERSONA JURÍDICA], identificado con [CONSIGNAR TIPO DE DOCUMENTO DE IDENTIDAD] N° [CONSIGNAR NÚMERO DE DOCUMENTO DE IDENTIDAD], autorizo que durante la ejecución del contrato se me notifique al correo electrónico [INDICAR EL CORREO ELECTRÓNICO] lo siguiente:

✓ Notificación de la decisión de la Entidad respecto a la solicitud de ampliación de plazo.

[CONSIGNAR CIUDAD Y FECHA]

.....
**Firma, Nombres y Apellidos del postor o
Representante legal o común, según
corresponda**

Importante

La notificación de la decisión de la Entidad respecto a la solicitud de ampliación de plazo se efectúa por medios electrónicos de comunicación, siempre que se cuente con la autorización correspondiente y sea posible obtener un acuse de recibo a través del mecanismo utilizado.