

**BASES ESTÁNDAR DE LICITACIÓN PÚBLICA PARA LA
CONTRATACIÓN DE SUMINISTRO DE BIENES¹**

**LICITACIÓN PÚBLICA N.º
03-2021-UE 022 XI DIRTEPOL AREQUIPA
PRIMERA CONVOCATORIA**

**CONTRATACIÓN DE SUMINISTRO DE BIENES
ADQUISICIÓN DE ALIMENTO PARA ANIMALES EQUINOS Y
CANES DE LAS REGIONES POLICIALES DE AREQUIPA Y
TACNA**

¹ Se utilizarán estas Bases cuando se trate de la contratación de bienes con entrega periódica.

DEBER DE COLABORACIÓN

La Entidad y todo proveedor que se someta a las presentes Bases, sea como participante, postor y/o contratista, deben conducir su actuación conforme a los principios previstos en la Ley de Contrataciones del Estado.

En este contexto, se encuentran obligados a prestar su colaboración al OSCE y a la Secretaría Técnica de la Comisión de Defensa de la Libre Competencia del INDECOPI, en todo momento según corresponda a sus competencias, a fin de comunicar presuntos casos de fraude, colusión y corrupción por parte de los funcionarios y servidores de la Entidad, así como los proveedores y demás actores que participan en el proceso de contratación.

De igual forma, deben poner en conocimiento del OSCE y a la Secretaría Técnica de la Comisión de Defensa de la Libre Competencia del INDECOPI los indicios de conductas anticompetitivas que se presenten durante el proceso de contratación, en los términos del Decreto Legislativo N° 1034, "Ley de Represión de Conductas Anticompetitivas", o norma que la sustituya, así como las demás normas de la materia.

La Entidad y todo proveedor que se someta a las presentes Bases, sea como participante, postor y/o contratista del proceso de contratación deben permitir al OSCE o a la Secretaría Técnica de la Comisión de Defensa de la Libre Competencia del INDECOPI el acceso a la información referida a las contrataciones del Estado que sea requerida, prestar testimonio o absolución de posiciones que se requieran, entre otras formas de colaboración.

SECCIÓN GENERAL

DISPOSICIONES COMUNES DEL PROCEDIMIENTO DE SELECCIÓN

(ESTA SECCIÓN NO DEBE SER MODIFICADA EN NINGÚN EXTREMO, BAJO SANCIÓN DE NULIDAD)

CAPÍTULO I ETAPAS DEL PROCEDIMIENTO DE SELECCIÓN

1.1. REFERENCIAS

Cuando en el presente documento se mencione la palabra Ley, se entiende que se está haciendo referencia a la Ley N° 30225, Ley de Contrataciones del Estado, y cuando se mencione la palabra Reglamento, se entiende que se está haciendo referencia al Reglamento de la Ley de Contrataciones del Estado aprobado por Decreto Supremo N° 344-2018-EF.

Las referidas normas incluyen sus respectivas modificaciones, de ser el caso.

1.2. CONVOCATORIA

Se realiza a través de su publicación en el SEACE de conformidad con lo señalado en el artículo 54 del Reglamento, en la fecha señalada en el calendario del procedimiento de selección, debiendo adjuntar las bases y resumen ejecutivo.

1.3. REGISTRO DE PARTICIPANTES

El registro de participantes se realiza conforme al artículo 55 del Reglamento. En el caso de un consorcio, basta que se registre uno (1) de sus integrantes.

Importante

- *Para registrarse como participante en un procedimiento de selección convocado por las Entidades del Estado Peruano, es necesario que los proveedores cuenten con inscripción vigente y estar habilitados ante el Registro Nacional de Proveedores (RNP) que administra el Organismo Supervisor de las Contrataciones del Estado (OSCE). Para obtener mayor información, se puede ingresar a la siguiente dirección electrónica: www.rnp.gob.pe.*
- *Los proveedores que deseen registrar su participación deben ingresar al SEACE utilizando su Certificado SEACE (usuario y contraseña). Asimismo, deben observar las instrucciones señaladas en el documento de orientación “Guía para el registro de participantes electrónico” publicado en <https://www2.seace.gob.pe/>.*
- *En caso los proveedores no cuenten con inscripción vigente en el RNP y/o se encuentren inhabilitados o suspendidos para ser participantes, postores y/o contratistas, el SEACE restringirá su registro, quedando a potestad de estos intentar nuevamente registrar su participación en el procedimiento de selección en cualquier otro momento, dentro del plazo establecido para dicha etapa, siempre que haya obtenido la vigencia de su inscripción o quedado sin efecto la sanción que le impuso el Tribunal de Contrataciones del Estado.*

1.4. FORMULACIÓN DE CONSULTAS Y OBSERVACIONES A LAS BASES

La formulación de consultas y observaciones a las bases se efectúa de conformidad con lo establecido en los numerales 72.1 y 72.2 del artículo 72 del Reglamento.

1.5. ABSOLUCIÓN DE CONSULTAS, OBSERVACIONES E INTEGRACIÓN DE BASES

La absolución de consultas, observaciones e integración de las bases se realizan conforme a las disposiciones previstas en los numerales 72.4 y 72.5 del artículo 72 del Reglamento.

Importante

- *No se absolverán consultas y observaciones a las bases que se presenten en forma física.*
- *Cuando exista divergencia entre lo indicado en el pliego de absolución de consultas y observaciones y la integración de bases, prevalece lo absuelto en el referido pliego; sin perjuicio, del deslinde de responsabilidades correspondiente.*

1.6. ELEVACIÓN AL OSCE DEL PLIEGO DE ABSOLUCIÓN DE CONSULTAS Y OBSERVACIONES E INTEGRACIÓN DE BASES

Los cuestionamientos al pliego de absolución de consultas y observaciones así como a las bases integradas por supuestas vulneraciones a la normativa de contrataciones, a los principios que rigen la contratación pública u otra normativa que tenga relación con el objeto de la contratación, pueden ser elevados al OSCE de acuerdo a lo indicado en los numerales del 72.8 al 72.11 del artículo 72 del Reglamento.

La solicitud de elevación para emisión de Pronunciamiento se presenta ante la Entidad, la cual debe remitir al OSCE el expediente completo, de acuerdo a lo señalado en el artículo 124 del TUO de la Ley 27444, aprobado por Decreto Supremo N° 004-2019-JUS, al día hábil siguiente de recibida dicha solicitud.

Advertencia

La solicitud de elevación al OSCE de los cuestionamientos al pliego de absolución de consultas y observaciones, así como a las Bases integradas, se realiza de manera electrónica a través del SEACE, a partir de la oportunidad en que establezca el OSCE mediante comunicado.

Importante

Constituye infracción pasible de sanción según lo previsto en el literal n) del numeral 50.1 del artículo 50 de la Ley, presentar cuestionamientos maliciosos o manifiestamente infundados al pliego de absolución de consultas y/u observaciones.

1.7. FORMA DE PRESENTACIÓN DE OFERTAS

Las ofertas se presentan conforme lo establecido en el artículo 59 del Reglamento.

Las declaraciones juradas, formatos o formularios previstos en las bases que conforman la oferta deben estar debidamente firmados por el postor (firma manuscrita). Los demás documentos deben ser visados por el postor. En el caso de persona jurídica, por su representante legal, apoderado o mandatario designado para dicho fin y, en el caso de persona natural, por este o su apoderado. No se acepta el pegado de la imagen de una firma o visto. Las ofertas se presentan foliadas.

Importante

- *Los formularios electrónicos que se encuentran en el SEACE y que los proveedores deben llenar para presentar sus ofertas, tienen carácter de declaración jurada.*
- *En caso la información contenida en los documentos escaneados que conforman la oferta no coincida con lo declarado a través del SEACE, prevalece la información declarada en los documentos escaneados.*
- *No se tomarán en cuenta las ofertas que se presenten en físico a la Entidad.*

1.8. PRESENTACIÓN Y APERTURA DE OFERTAS

El participante presentará su oferta de manera electrónica a través del SEACE, desde las 00:01 horas hasta las 23:59 horas del día establecido para el efecto en el cronograma del procedimiento; adjuntando el archivo digitalizado que contenga los documentos que conforman la oferta de acuerdo a lo requerido en las bases.

El participante debe verificar antes de su envío, bajo su responsabilidad, que el archivo pueda ser descargado y su contenido sea legible.

Importante

Los integrantes de un consorcio no pueden presentar ofertas individuales ni conformar más de un consorcio en un procedimiento de selección, o en un determinado ítem cuando se trate de procedimientos de selección según relación de ítems.

En la apertura electrónica de la oferta, el comité de selección, verifica la presentación de lo exigido en la sección específica de las bases, de conformidad con el numeral 73.2 del artículo 73 del Reglamento y determina si las ofertas responden a las características y/o requisitos funcionales y condiciones de las Especificaciones Técnicas, detalladas en la sección específica de las bases. De no cumplir con lo requerido, la oferta se considera no admitida.

1.9. EVALUACIÓN DE LAS OFERTAS

La evaluación de las ofertas se realiza conforme a lo establecido en el artículo 74 del Reglamento.

El desempate mediante sorteo se realiza de manera electrónica a través del SEACE.

1.10. CALIFICACIÓN DE OFERTAS

La calificación de las ofertas se realiza conforme a lo establecido en los numerales 75.1 y 75.2 del artículo 75 del Reglamento.

1.11. SUBSANACIÓN DE LAS OFERTAS

La subsanación de las ofertas se sujeta a lo establecido en el artículo 60 del Reglamento. El plazo que se otorgue para la subsanación no puede ser inferior a un (1) día hábil.

La solicitud de subsanación se realiza de manera electrónica a través del SEACE y será remitida al correo electrónico consignado por el postor al momento de realizar su inscripción en el RNP, siendo su responsabilidad el permanente seguimiento de las notificaciones a dicho correo. La notificación de la solicitud se entiende efectuada el día de su envío al correo electrónico.

La presentación de las subsanaciones se realiza a través del SEACE. No se tomará en cuenta la subsanación que se presente en físico a la Entidad.

1.12. RECHAZO DE LAS OFERTAS

Previo al otorgamiento de la buena pro, el comité de selección revisa las ofertas económicas que cumplen los requisitos de calificación, de conformidad con lo establecido para el rechazo de ofertas, previsto en el artículo 68 del Reglamento, de ser el caso.

De rechazarse alguna de las ofertas calificadas, el comité de selección revisa el cumplimiento de los requisitos de calificación de los postores que siguen en el orden de prelación, en caso las hubiere.

1.13. OTORGAMIENTO DE LA BUENA PRO

Definida la oferta ganadora, el comité de selección otorga la buena pro mediante su publicación en el SEACE, incluyendo el cuadro comparativo y las actas debidamente motivadas de los resultados de la admisión, no admisión, evaluación, calificación, descalificación y el otorgamiento de la buena pro.

1.14. CONSENTIMIENTO DE LA BUENA PRO

Cuando se hayan presentado dos (2) o más ofertas, el consentimiento de la buena pro se produce a los ocho (8) días hábiles siguientes de la notificación de su otorgamiento, sin que los postores hayan ejercido el derecho de interponer el recurso de apelación.

En caso que se haya presentado una sola oferta, el consentimiento de la buena pro se produce el mismo día de la notificación de su otorgamiento.

El consentimiento del otorgamiento de la buena pro se publica en el SEACE al día hábil siguiente de producido.

Importante

Una vez consentido el otorgamiento de la buena pro, el órgano encargado de las contrataciones o el órgano de la Entidad al que se haya asignado tal función realiza la verificación de la oferta presentada por el postor ganador de la buena pro conforme lo establecido en el numeral 64.6 del artículo 64 del Reglamento.

CAPÍTULO II SOLUCIÓN DE CONTROVERSIAS DURANTE EL PROCEDIMIENTO DE SELECCIÓN

2.1. RECURSO DE APELACIÓN

A través del recurso de apelación se pueden impugnar los actos dictados durante el desarrollo del procedimiento de selección hasta antes del perfeccionamiento del contrato.

El recurso de apelación se presenta ante y es resuelto por el Tribunal de Contrataciones del Estado.

Los actos que declaren la nulidad de oficio, la cancelación del procedimiento de selección y otros actos emitidos por el Titular de la Entidad que afecten la continuidad de este, se impugnan ante el Tribunal de Contrataciones del Estado.

Importante

- *Una vez otorgada la buena pro, el comité de selección, está en la obligación de permitir el acceso de los participantes y postores al expediente de contratación, salvo la información calificada como secreta, confidencial o reservada por la normativa de la materia, a más tardar dentro del día siguiente de haberse solicitado por escrito.*
Luego de otorgada la buena pro no se da a conocer las ofertas cuyos requisitos de calificación no fueron analizados y revisados por el comité de selección.
- *A efectos de recoger la información de su interés, los postores pueden valerse de distintos medios, tales como: (i) la lectura y/o toma de apuntes, (ii) la captura y almacenamiento de imágenes, e incluso (iii) pueden solicitar copia de la documentación obrante en el expediente, siendo que, en este último caso, la Entidad deberá entregar dicha documentación en el menor tiempo posible, previo pago por tal concepto.*
- *El recurso de apelación se presenta ante la Mesa de Partes del Tribunal o ante las oficinas desconcentradas del OSCE.*

2.2. PLAZOS DE INTERPOSICIÓN DEL RECURSO DE APELACIÓN

La apelación contra el otorgamiento de la buena pro o contra los actos dictados con anterioridad a ella se interpone dentro de los ocho (8) días hábiles siguientes de haberse notificado el otorgamiento de la buena pro.

La apelación contra los actos dictados con posterioridad al otorgamiento de la buena pro, contra la declaración de nulidad, cancelación y declaratoria de desierto del procedimiento, se interpone dentro de los ocho (8) días hábiles siguientes de haberse tomado conocimiento del acto que se desea impugnar.

CAPÍTULO III DEL CONTRATO

3.1. PERFECCIONAMIENTO DEL CONTRATO

Los plazos y el procedimiento para perfeccionar el contrato se realiza conforme a lo indicado en el artículo 141 del Reglamento.

Para perfeccionar el contrato, el postor ganador de la buena pro debe presentar los documentos señalados en el artículo 139 del Reglamento y los previstos en la sección específica de las bases.

3.2. GARANTÍAS

Las garantías que deben otorgar los postores y/o contratistas, según corresponda, son las de fiel cumplimiento del contrato y por los adelantos.

3.2.1. GARANTÍA DE FIEL CUMPLIMIENTO

Como requisito indispensable para perfeccionar el contrato, el postor ganador debe entregar a la Entidad la garantía de fiel cumplimiento del mismo por una suma equivalente al diez por ciento (10%) del monto del contrato original. Esta se mantiene vigente hasta la conformidad de la recepción de la prestación a cargo del contratista.

3.2.2. GARANTÍA DE FIEL CUMPLIMIENTO POR PRESTACIONES ACCESORIAS

En las contrataciones que conllevan la ejecución de prestaciones accesorias, tales como mantenimiento, reparación o actividades afines, se otorga una garantía adicional por una suma equivalente al diez por ciento (10%) del monto del contrato de la prestación accesorio, la misma que debe ser renovada periódicamente hasta el cumplimiento total de las obligaciones garantizadas.

Importante

- *En los contratos derivados de procedimientos de selección por relación de ítems, cuando el monto del ítem adjudicado o la sumatoria de los montos de los ítems adjudicados sea igual o menor a doscientos mil Soles (S/ 200,000.00), no corresponde presentar garantía de fiel cumplimiento de contrato ni garantía de fiel cumplimiento por prestaciones accesorias, conforme a lo dispuesto en el literal a) del artículo 152 del Reglamento.*
- *En los contratos periódicos de suministro de bienes que celebren las Entidades con las micro y pequeñas empresas, estas últimas pueden otorgar como garantía de fiel cumplimiento el diez por ciento (10%) del monto del contrato, porcentaje que es retenido por la Entidad durante la primera mitad del número total de pagos a realizarse, de forma prorrateada en cada pago, con cargo a ser devuelto a la finalización del mismo, conforme lo establecen los numerales 149.4 y 149.5 del artículo 149 del Reglamento y numeral 151.2 del artículo 151 del Reglamento.*

3.2.3. GARANTÍA POR ADELANTO

En caso se haya previsto en la sección específica de las bases la entrega de adelantos, el contratista debe presentar una garantía emitida por idéntico monto conforme a lo estipulado en el artículo 153 del Reglamento.

3.3. REQUISITOS DE LAS GARANTÍAS

Las garantías que se presenten deben ser incondicionales, solidarias, irrevocables y de realización automática en el país, al solo requerimiento de la Entidad. Asimismo, deben ser emitidas por empresas que se encuentren bajo la supervisión directa de la Superintendencia de Banca, Seguros y Administradoras Privadas de Fondos de Pensiones y que cuenten con clasificación de riesgo B o superior. Asimismo, deben estar autorizadas para emitir garantías; o estar consideradas en la última lista de bancos extranjeros de primera categoría que periódicamente publica el Banco Central de Reserva del Perú.

Importante

Corresponde a la Entidad verificar que las garantías presentadas por el postor ganador de la buena pro y/o contratista cumplan con los requisitos y condiciones necesarios para su aceptación y eventual ejecución, sin perjuicio de la determinación de las responsabilidades funcionales que correspondan.

Advertencia

Los funcionarios de las Entidades no deben aceptar garantías emitidas bajo condiciones distintas a las establecidas en el presente numeral, debiendo tener en cuenta lo siguiente:

1. La clasificadora de riesgo que asigna la clasificación a la empresa que emite la garantía debe encontrarse listada en el portal web de la SBS (<http://www.sbs.gob.pe/sistema-financiero/clasificadoras-de-riesgo>).

2. Se debe identificar en la página web de la clasificadora de riesgo respectiva, cuál es la clasificación vigente de la empresa que emite la garantía, considerando la vigencia a la fecha de emisión de la garantía.

3. Para fines de lo establecido en el artículo 148 del Reglamento, la clasificación de riesgo B, incluye las clasificaciones B+ y B.

4. Si la empresa que otorga la garantía cuenta con más de una clasificación de riesgo emitida por distintas empresas listadas en el portal web de la SBS, bastará que en una de ellas cumpla con la clasificación mínima establecida en el Reglamento.

En caso exista alguna duda sobre la clasificación de riesgo asignada a la empresa emisora de la garantía, se deberá consultar a la clasificadora de riesgos respectiva.

De otro lado, además de cumplir con el requisito referido a la clasificación de riesgo, a efectos de verificar si la empresa emisora se encuentra autorizada por la SBS para emitir garantías, debe revisarse el portal web de dicha Entidad (<http://www.sbs.gob.pe/sistema-financiero/relacion-de-empresas-que-se-encuentran-autorizadas-a-emitir-cartas-fianza>).

Los funcionarios competentes deben verificar la autenticidad de la garantía a través de los mecanismos establecidos (consulta web, teléfono u otros) por la empresa emisora.

3.4. EJECUCIÓN DE GARANTÍAS

La Entidad puede solicitar la ejecución de las garantías conforme a los supuestos contemplados en el artículo 155 del Reglamento.

3.5. ADELANTOS

La Entidad puede entregar adelantos directos al contratista, los que en ningún caso exceden en conjunto del treinta por ciento (30%) del monto del contrato original, siempre que ello haya sido previsto en la sección específica de las bases.

3.6. PENALIDADES

3.6.1. PENALIDAD POR MORA EN LA EJECUCIÓN DE LA PRESTACIÓN

En caso de retraso injustificado del contratista en la ejecución de las prestaciones objeto del contrato, la Entidad le aplica automáticamente una penalidad por mora por cada día de atraso, de conformidad con el artículo 162 del Reglamento.

3.6.2. OTRAS PENALIDADES

La Entidad puede establecer penalidades distintas a la mencionada en el numeral precedente, según lo previsto en el artículo 163 del Reglamento y lo indicado en la sección específica de las bases.

Estos dos tipos de penalidades se calculan en forma independiente y pueden alcanzar cada una un monto máximo equivalente al diez por ciento (10%) del monto del contrato vigente, o de ser el caso, del ítem que debió ejecutarse.

3.7. INCUMPLIMIENTO DEL CONTRATO

Las causales para la resolución del contrato, serán aplicadas de conformidad con el artículo 36 de la Ley y 164 del Reglamento.

3.8. PAGOS

El pago se realiza después de ejecutada la respectiva prestación, pudiendo contemplarse pagos a cuenta, según la forma establecida en la sección específica de las bases o en el contrato.

La Entidad paga las contraprestaciones pactadas a favor del contratista dentro de los diez (10) días calendario siguientes de otorgada la conformidad de los bienes, siempre que se verifiquen las condiciones establecidas en el contrato para ello, bajo responsabilidad del funcionario competente.

La conformidad se emite en un plazo máximo de siete (7) días de producida la recepción salvo que se requiera efectuar pruebas que permitan verificar el cumplimiento de la obligación, en cuyo caso la conformidad se emite en un plazo máximo de quince (15) días, bajo responsabilidad del funcionario que debe emitir la conformidad.

En el caso que se haya suscrito contrato con un consorcio, el pago se realizará de acuerdo a lo que se indique en el contrato de consorcio.

Advertencia

En caso de retraso en los pagos a cuenta o pago final por parte de la Entidad, salvo que se deba a caso fortuito o fuerza mayor, esta reconoce al contratista los intereses legales correspondientes, de conformidad con el artículo 39 de la Ley y 171 del Reglamento, debiendo repetir contra los responsables de la demora injustificada.

3.9. DISPOSICIONES FINALES

Todos los demás aspectos del presente procedimiento no contemplados en las bases se regirán supletoriamente por la Ley y su Reglamento, así como por las disposiciones legales vigentes.

SECCIÓN ESPECÍFICA

CONDICIONES ESPECIALES DEL PROCEDIMIENTO DE SELECCIÓN

(EN ESTA SECCIÓN LA ENTIDAD DEBERÁ COMPLETAR LA INFORMACIÓN EXIGIDA, DE ACUERDO A LAS INSTRUCCIONES INDICADAS)

CAPÍTULO I GENERALIDADES

1.1. ENTIDAD CONVOCANTE

Nombre : UNIDAD EJECUTORA 022 XI DIRTEPOL AREQUIPA
RUC N° : 20370114952
Domicilio legal : AV. EMMEL 106 YANAHURA, AREQUIPA, AREQUIPA
Teléfono: : 054-384308
Correo electrónico: : logisticaxidirtepol@hotmail.com

1.2. OBJETO DE LA CONVOCATORIA

El presente procedimiento de selección tiene por objeto la contratación del suministro de ADQUISICION DE ALIMENTO PARA ANIMALES EQUINOS Y CANES DE LAS REGIONES POLICIALES DE AREQUIPA Y TACNA

Ítem Paquete	DESCRIPCIÓN	UNIDAD DE MEDIDA	CANTIDAD
1	ALIMENTO BALANCEADO PARA CANES - REGION POLICIAL AREQUIPA	KILO	5630.4
	ALIMENTO BALANCEADO PARA CANES - REGION POLICIAL TACNA	KILO	2570.4
2	ALIMENTO CONCENTRADO PARA EQUINOS - REGION POLICIAL AREQUIPA	KILO	40515
	ALIMENTO CONCENTRADO PARA EQUINOS - REGION POLICIAL TACNA	KILO	21900
	ALIMENTO CONCENTRADO PARA EQUINOS - CENTRO REMONTA	KILO	3735
3	ALIMENTO HENO PARA EQUINOS - REGION POLICIAL AREQUIPA	KILO	97643
	ALIMENTO HENO PARA EQUINOS - REGION POLICIAL TACNA	KILO	60800
	ALIMENTO HENO PARA EQUINOS - CENTRO DE REMONTA	KILO	11205
	ALIMENTO SALES MINERALES PARA EQUINOS - REGION POLICIAL AREQUIPA	KILO	37

	ALIMENTO SALES MINERALES PARA EQUINOS - REGION POLICIAL TACNA	KILO	228
	ALIMENTO SALES MINERALES PARA EQUINOS - CENTRO DE REMONTA	KILO	37.35
4	ALIMENTO PARA EQUINOS ALFALFA - CENTRO REMONTA	RACION COMPLETA	43816
	ALIMENTO PARA EQUINOS ALFALFA - CENTRO REMONTA	MEDIA RACION	6899

1.3. EXPEDIENTE DE CONTRATACIÓN

El expediente de contratación fue aprobado mediante Formato 02: 03-2021/LP-03-2021, del 16SET2021

1.4. FUENTE DE FINANCIAMIENTO

Recursos Ordinarios

Importante

La fuente de financiamiento debe corresponder a aquella prevista en la Ley de Equilibrio Financiero del Presupuesto del Sector Público del año fiscal en el cual se convoca el procedimiento de selección.

1.5. SISTEMA DE CONTRATACIÓN

El presente procedimiento se rige por el sistema de Precios Unitarios, de acuerdo con lo establecido en el expediente de contratación respectivo.

1.6. MODALIDAD DE EJECUCIÓN

No corresponde

1.7. DISTRIBUCIÓN DE LA BUENA PRO

No corresponde

1.8. ALCANCES DEL REQUERIMIENTO

El alcance de la prestación está definido en el Capítulo III de la presente sección de las bases.

1.9. PLAZO DE ENTREGA

Los bienes materia de la presente convocatoria se entregarán en el plazo establecido, por cada ítem, en concordancia con lo establecido en el expediente de contratación y conforme el siguiente detalle:

ITEM - PAQUETE	DESCRIPCIÓN	PERIODO
1	ALIMENTO BALANCEADO PARA CANES - REGION POLICIAL AREQUIPA	DEL 17 DE ENERO 2022 HASTA 28 DE FEBRERO 2023
	ALIMENTO BALANCEADO PARA CANES - REGION POLICIAL TACNA	DEL 17 DE ENERO 2022 HASTA 28 DE FEBRERO 2023
2	ALIMENTO CONCENTRADO PARA EQUINOS - REGION POLICIAL AREQUIPA	DEL 01 DE MARZO 2022 HASTA EL 28 DE FEBRERO 2023
	ALIMENTO CONCENTRADO PARA EQUINOS - REGION POLICIAL TACNA	DEL 01 DE MARZO 2022 HASTA EL 28 DE FEBRERO 2023
	ALIMENTO CONCENTRADO PARA EQUINOS - CENTRO REMONTA	DEL 10 DE ENERO 2022 HASTA EL 28 DE FEBRERO 2023
3	ALIMENTO HENO PARA EQUINOS - REGION POLICIAL AREQUIPA	DEL 17 DE FEBRERO 2022 HASTA EL 28 DE FEBRERO 2023
	ALIMENTO HENO PARA EQUINOS - REGION POLICIAL TACNA	DEL 17 DE FEBRERO 2022 HASTA EL 28 DE FEBRERO 2023
	ALIMENTO HENO PARA EQUINOS - CENTRO DE REMONTA	DEL 10 DE ENERO 2022 HASTA EL 28 DE FEBRERO 2023
	ALIMENTO SALES MINERALES PARA EQUINOS - REGION POLICIAL AREQUIPA	DEL 17 DE FEBRERO 2022 HASTA EL 28 DE FEBRERO 2023
	ALIMENTO SALES MINERALES PARA EQUINOS - REGION POLICIAL TACNA	DEL 17 DE FEBRERO 2022 HASTA EL 28 DE FEBRERO 2023
	ALIMENTO SALES MINERALES PARA EQUINOS - CENTRO DE REMONTA	DEL 10 DE ENERO 2022 HASTA EL 28 DE FEBRERO 2023
4	ALIMENTO PARA EQUINOS ALFALFA - CENTRO REMONTA	DEL 10 DE ENERO 2022 HASTA EL 28 DE FEBRERO 2023
	ALIMENTO PARA EQUINOS ALFALFA - CENTRO REMONTA	DEL 10 DE ENERO 2022 HASTA EL 28 DE FEBRERO 2023

CRONOGRAMA DE ENTREGA

ITEM 01: ALIMENTO BALANCEADO PARA CANES

CANES REGION POLICIAL AREQUIPA

El periodo contractual para alimentación de los canes será a partir del 17 de enero 2022 hasta el 28 de febrero 2023.

La primera entrega se realizará del 11 al 15 de enero 2022 y las entregas siguientes, se realizarán de manera mensual, los días 23 al 28 de cada mes en el horario de 09:00 a 12:00 horas, salvo coordinación previa del usuario por motivos excepcionales, conforme al siguiente cronograma:

NUMERO DE ENTREGAS	N° CANES	ENTREGA MENSUAL	CANTIDAD KG
1	20	PRIMERA DEL 17ENE AL 31ENE 2022	207
2	20	SEGUNDA	386.4

3	20	TERCERA	427.8
4	20	CUARTA	414
5	20	QUINTA	427.8
6	20	SEXTA	414
7	20	SETIMA	427.8
8	20	OCTAVA	427.8
9	20	NOVENA	414
10	20	DECIMA	427.8
11	20	UNDECIMA	414
12	20	DUODECIMA	427.8
13	20	DECIMO TERCERA	427.8
14	20	DECIMO CUARTA	386.4
TOTAL			5630.4

CANES REGIONES POLICIAL TACNA

El periodo contractual para alimentación de los canes será a partir del 17 de enero 2022 hasta el 28 de febrero 2023.

La primera entrega se realizará del 11 al 15 de enero 2022 y las entregas siguientes, se realizarán de manera mensual, los días 23 al 28 de cada mes en el horario de 09:00 a 12:00 horas, salvo coordinación previa del usuario por motivos excepcionales, conforme al siguiente cronograma:

NUMERO DE ENTREGAS	N° CANES	ENTREGA MENSUAL	CANTIDAD KG
1	09	PRIMERA (del 17ENE al 28FEB2022)	94.5
2	09	SEGUNDA	176.4
3	09	TERCERA	195.3
4	09	CUARTA	189
5	09	QUINTA	195.3
6	09	SEXTA	189
7	09	SETIMA	195.3
8	09	OCTAVA	195.3
9	09	NOVENA	189
10	09	DECIMA	195.3
11	09	UNDECIMA	189

12	09	DUODECIMA	195.3
13	09	DECIMO TERCERA	195.3
14	09	DECIMO CUARTA	176.4
TOTAL KILOS			2570.4

ITEM 02: ALIMENTO CONCENTRADO PARA EQUINOS

EQUINOS DE LAS REGIONES POLICIALES DE AREQUIPA

El periodo contractual para alimentación del ganado equino será a partir del 01 de marzo 2022 hasta el 28 de febrero 2023.

La primera entrega se realizará del 23 al 28 de febrero 2022 y las entregas siguientes, se realizarán de manera mensual, los días 23 al 28 de cada mes en el horario de 09:00 a 12:00 horas, salvo coordinación previa del usuario por motivos excepcionales.

NUMERO DE ENTREGAS	N° EQUINOS	ENTREGA MENSUAL	CANTIDAD KG
1	37	PRIMERA	3,441
2	37	SEGUNDA	3,330
3	37	TERCERA	3,441
4	37	CUARTA	3,330
5	37	QUINTA	3,441
6	37	SEXTA	3,441
7	37	SETIMA	3,330
8	37	OCTAVA	3,441
9	37	NOVENA	3,330
10	37	DECIMA	3,441
11	37	UNDECIMA	3,441
12	37	DUODECIMA	3,108
TOTAL			40, 515

EQUINOS DE LAS REGIONES POLICIALES DE TACNA

El periodo contractual para alimentación del ganado equino será a partir del 01 de marzo 2022 hasta el 28 de febrero 2023.

La primera entrega se realizará del 23 al 28 de febrero 2022 y las entregas siguientes, se realizarán de manera mensual, los días 23 al 28 de cada mes en el horario de 09:00 a 12:00 horas, salvo coordinación previa del usuario por motivos excepcionales.

			CANTIDAD KG
--	--	--	--------------------

NUMERO DE ENTREGAS	N° EQUINOS	ENTREGA MENSUAL	
1	20	PRIMERA	1860
2	20	SEGUNDA	1800
3	20	TERCERA	1860
4	20	CUARTA	1800
5	20	QUINTA	1860
6	20	SEXTA	1860
7	20	SETIMA	1800
8	20	OCTAVA	1860
9	20	NOVENA	1800
10	20	DECIMA	1860
11	20	UNDECIMA	1860
12	20	DUODECIMA	1680
TOTAL			21900

EQUINOS DE LAS REGIONES POLICIALES DEL CENTRO REMONTA

El periodo contractual para alimentación del ganado equino será a partir del 10 de enero 2022 hasta el 28 de febrero 2023.

La primera entrega se realizará del 05 al 09 de enero 2022 y las entregas siguientes se realizarán de manera mensual, los días 23 al 28 de cada mes en el horario de 09:00 a 12:00 horas, salvo coordinación previa del usuario por motivos excepcionales.

NUMERO DE ENTREGAS	N° EQUINOS	CANTIDAD KG	ENTREGA MENSUAL
1	03	198	PRIMERA del 10ENE al 31ENE2021
2	03	252	SEGUNDA
3	03	279	TERCERA
4	03	270	CUARTA
5	03	279	QUINTA
6	03	270	SEXTA
7	03	279	SETIMA
8	03	279	OCTAVA

9	03	270	NOVENA
10	03	279	DECIMA
11	03	270	UNDECIMA
12	03	279	DUODECIMA
13	03	279	DECIMO TERCERA
14	03	252	DECIMO CUARTA
TOTAL		3735	

ITEM 03: ALIMENTO PARA EQUINOS: HENO Y SAL MINERAL

EQUINOS DE LA REGION POLICIAL AREQUIPA

El periodo contractual para alimentación del ganado equino será a partir del 17 de febrero 2022 hasta el 28 de febrero 2023.

La primera entrega se realizará del 11 al 15 de febrero 2022 y las entregas siguientes, se realizarán de manera mensual, los días 23 al 28 de cada mes en el horario de 09:00 a 12:00 horas, salvo coordinación previa del usuario por motivos excepcionales, conforme al siguiente cronograma:

NUMERO DE ENTREGAS	N° EQUINOS	ENTREGA MENSUAL	CANTIDAD KG HENO	CANTIDAD KG SAL MINERAL
1	37	PRIMERA DEL 17FEB2022 AL 28FEB2022	3,108	1
2	37	SEGUNDA	8,029	3
3	37	TERCERA	7,770	3
4	37	CUARTA	8,029	3
5	37	QUINTA	7,770	3
6	37	SEXTA	8,029	3
7	37	SETIMA	8,029	3
8	37	OCTAVA	7,770	3
9	37	NOVENA	8,029	3
10	37	DECIMA	7,770	3
11	37	UNDECIMA	8,029	3
12	37	DUODECIMA	8,029	3
13	37	DECIMO TERCERA	7,252	3
TOTAL			97,643	37

EQUINOS DE LA REGION POLICIAL TACNA

El periodo contractual para alimentación del ganado equino será a partir del 17 de febrero 2022 hasta el 28 de febrero 2023.

La primera entrega se realizará del 11 al 15 de febrero 2022 y las entregas siguientes, se realizarán de manera mensual, los días 23 al 28 de cada mes en el horario de 09:00 a 12:00 horas, salvo coordinación previa del usuario por motivos excepcionales, conforme al siguiente cronograma:

NUMERO DE ENTREGAS	N° EQUINOS	ENTREGA MENSUAL	CANTIDAD KG HENO	CANTIDAD KG SAL MINERAL
1	20	PRIMERA (del 17FEB2022 al 28FEB2022)	2400	9
2	20	SEGUNDA	4960	18.6
3	20	TERCERA	4800	18
4	20	CUARTA	4960	18.6
5	20	QUINTA	4800	18
6	20	SEXTA	4960	18.6
7	20	SETIMA	4960	18.6
8	20	OCTAVA	4800	18
9	20	NOVENA	4960	18.6
10	20	DECIMA	4800	18
11	20	UNDECIMA	4960	18.6
12	20	DUODECIMA	4960	18.6
13	20	DECIMO TERCERA	4480	16.8
TOTAL KILOS			60800	228

EQUINOS DEL CENTRO REMONTA

El periodo contractual para alimentación del ganado equino será a partir del 10 de enero 2022 hasta el 28 de febrero 2023.

La primera entrega se realizará del 05 al 09 de enero 2022 y las entregas siguientes, se realizarán de manera mensual, los días 23 al 28 de cada mes en el horario de 09:00 a 12:00 horas, salvo coordinación previa del usuario por motivos excepcionales, conforme al siguiente cronograma:

NUMERO DE ENTREGAS	N° EQUINOS	ENTREGA MENSUAL	CANTIDAD KG HENO	CANTIDAD KG SAL MINERAL
--------------------	------------	-----------------	------------------	-------------------------

1	03	PRIMERA del 10ENE al 31ENE2022	594	1.98
2	03	SEGUNDA	756	2.52
3	03	TERCERA	837	2.79
4	03	CUARTA	810	2.7
5	03	QUINTA	837	2.79
6	03	SEXTA	810	2.7
7	03	SETIMA	837	2.79
8	03	OCTAVA	837	2.79
9	03	NOVENA	810	2.7
10	03	DECIMA	837	2.79
11	03	UNDECIMA	810	2.7
12	03	DUODECIMA	837	2.79
13	03	DECIMO TERCERA	837	2.79
14	03	DECIMO CUARTA	756	2.52
TOTAL KILOS			11205	37.35

ITEM 04: ALIMENTO PARA CENTRO REMONTA PNP

El periodo contractual será para alimentación del ganado equino será a partir del 10 de enero 2022 hasta el 28 de febrero 2023.

La primera entrega se realizará del 05 al 09 de enero 2022 y las entregas siguientes se realizarán de manera mensual, los días 23 al 28 de cada mes en el horario de 09:00 a 12:00 horas, salvo coordinación previa del usuario por motivos excepcionales, conforme al siguiente cronograma:

NUMERO DE ENTREGAS	N° EQUINOS	CANTIDAD DE RACIONES		ENTREGA MENSUAL
		RACION COMPLETA	MEDIA RACION	
1	104	2288	242	PRIMERA DEL 10 AL 31 ENE2022
2	104	2912	476	SEGUNDA
3	104	3224	682	TERCERA
4	101	3098	802	CUARTA

5	97	3007	806	QUINTA
6	102	3060	630	SEXTA
7	104	3224	589	SETIMA
8	99	3061	403	OCTAVA
9	104	3061	360	NOVENA
10	111	3441	155	DECIMA
11	112	3360	270	UNDECIMA
12	112	3472	341	DUODECIMA
13	112	3472	527	DECIMO TERCERA
14	112	3136	616	DECIMO CUARTA
TOTAL		43816	6899	

1.10. COSTO DE REPRODUCCIÓN Y ENTREGA DE BASES

Los participantes registrados tienen el derecho de recabar un ejemplar de las bases del portal del SEACE en forma gratuita.

Importante

El costo de entrega de un ejemplar de las bases no puede exceder el costo de su reproducción.

1.11. BASE LEGAL

- Decreto Legislativo N° 1440- Decreto Legislativo del Sistema Nacional de Presupuesto Público.
- Decreto Supremo N° 082-2019-EF que aprueba el TUO de la Ley N° 30225 – Ley de Contrataciones del Estado.
- Decreto Supremo N° 344-2018-EF que aprueba el Reglamento de la Ley N° 30225 – Ley de Contrataciones del Estado, modificado por Decreto Supremo N° 377-2019-EF y Decreto Supremo N° 168-2020-EF.
- Ley N° 27444 – Ley del Procedimiento Administrativo General.
- Texto Único Ordenado de la Ley N° 27806, Ley de Transparencia y de Acceso a la Información Pública, aprobado por Decreto Supremo N° 043-2003-PCM. - Ley N° 29783 Ley de Seguridad y Salud en el Trabajo.
- Decreto Supremo N° 005-2012-TR – Reglamento de la Ley de Seguridad y Salud en el Trabajo.
- Resolución Ministerial N° 448-2020-MINSA “Lineamientos para la Vigilancia, Prevención y Control de la Salud de los Trabajadores con riesgo de exposición al COVID-19”
- Código Civil.
- Directiva y Opiniones del OSCE.
- Cualquier otra disposición legal vigente que permita desarrollar el objeto de la convocatoria, que no contravenga lo regulado por la Ley de Contrataciones del Estado

Las referidas normas incluyen sus respectivas modificaciones, de ser el caso.

CAPÍTULO II DEL PROCEDIMIENTO DE SELECCIÓN

2.1. CALENDARIO DEL PROCEDIMIENTO DE SELECCIÓN

Según el cronograma de la ficha de selección de la convocatoria publicada en el SEACE.

Importante

De conformidad con la vigesimosegunda Disposición Complementaria Final del Reglamento, en caso la Entidad (Ministerios y sus organismos públicos, programas o proyectos adscritos) haya difundido el requerimiento a través del SEACE siguiendo el procedimiento establecido en dicha disposición, no procede formular consultas u observaciones al requerimiento.

2.2. CONTENIDO DE LAS OFERTAS

La oferta contendrá, además de un índice de documentos², la siguiente documentación:

2.2.1. Documentación de presentación obligatoria

2.2.1.1. Documentos para la admisión de la oferta

- a) Declaración jurada de datos del postor. **(Anexo N° 1)**
- b) Documento que acredite la representación de quien suscribe la oferta.

En caso de persona jurídica, copia del certificado de vigencia de poder del representante legal, apoderado o mandatario designado para tal efecto.

En caso de persona natural, copia del documento nacional de identidad o documento análogo, o del certificado de vigencia de poder otorgado por persona natural, del apoderado o mandatario, según corresponda.

En el caso de consorcios, este documento debe ser presentado por cada uno de los integrantes del consorcio que suscriba la promesa de consorcio, según corresponda.

Advertencia

De acuerdo con el artículo 4 del Decreto Legislativo N° 1246, las Entidades están prohibidas de exigir a los administrados o usuarios la información que puedan obtener directamente mediante la interoperabilidad a que se refieren los artículos 2 y 3 de dicho Decreto Legislativo. En esa medida, si la Entidad es usuaria de la Plataforma de Interoperabilidad del Estado – PIDE³ y siempre que el servicio web se encuentre activo en el Catálogo de Servicios de dicha plataforma, no corresponderá exigir el certificado de vigencia de poder y/o documento nacional de identidad.

- c) Declaración jurada de acuerdo con el literal b) del artículo 52 del Reglamento. **(Anexo N° 2)**
- d) Declaración jurada de cumplimiento de las Especificaciones Técnicas contenidas en el numeral 3.1 del Capítulo III de la presente sección. **(Anexo N° 3)**

² La omisión del índice no determina la no admisión de la oferta.

³ Para mayor información de las Entidades usuarias y del Catálogo de Servicios de la Plataforma de Interoperabilidad del Estado – PIDE ingresar al siguiente enlace <https://www.gobiernodigital.gob.pe/interoperabilidad/>

- e) Para el balanceado de canes deberá presentar la certificación del producto: **(ítem 01)**
- 1) Copia del certificado vigente y actualizado de inscripción en los registros de Importador/Exportador, Distribuidor, Fabricante y/o Envasador emitido por SENASA del postor ofertante, (no será obligatoria la presentación del presente certificado si el postor ofertante cuenta con el certificado vigente de inscripción en los registros de establecimientos de expendio emitido por SENASA.
 - 2) Copia del certificado vigente y actualizado de inscripción en los registros de establecimientos de expendio emitido por SENASA (no será obligatoria la presentación del presente certificado si el postor cuenta con el certificado vigente de inscripción en los registros de Importador/Exportador, Distribuidor, Fabricante y/o Envasador emitido por SENASA.
 - 3) Copia del Certificado vigente de inscripción del producto ofertado, emitido por SENASA, donde se indique las características técnicas nutricionales Proteína, Grasa, Fibra, Humedad, Cenizas y/o Minerales, Calcio y Fósforo y en el cual se indique la denominación Súper Premium
- f) Copia del Registro vigente y actualizado del Servicio Nacional De Sanidad Agraria (SENASA) el concentrado de equino **(ítem 02)**
- g) Copia del Recibo de agua o de la Junta de Regantes cancelado del ultimo mes o documento oficial que acredite encontrarse al día en el pago del servicio de agua de la totalidad de los terrenos ofertados. **(ítem 04)**
- h) Plano de ubicación y planos de linderos, con los que se acredite las hectáreas de campos de cultivo ofertados, preferentemente firmado por arquitecto y/o ingeniero civil. **(ítem 04)**
- i) Declaración jurada designando a la persona de contacto para realizar la inspección, consignando nombre completo, teléfono celular y correo electrónico, así como la dirección exacta de los terrenos y referencias para efectuar la visita de inspección de los campos de cultivo. **(ítem 04)**
- j) Declaración jurada de plazo de entrega. **(Anexo N° 4)**⁴
- k) Promesa de consorcio con firmas legalizadas, de ser el caso, en la que se consigne los integrantes, el representante común, el domicilio común y las obligaciones a las que se compromete cada uno de los integrantes del consorcio, así como el porcentaje equivalente a dichas obligaciones. **(Anexo N° 5)**
- l) El precio de la oferta en Soles debe registrarse directamente en el formulario electrónico del SEACE.

Adicionalmente, se debe adjuntar el **Anexo N° 6** en el caso de procedimientos convocados a precios unitarios.

El precio total de la oferta y los subtotales que lo componen son expresados con dos (2) decimales. Los precios unitarios pueden ser expresados con más de dos (2) decimales.

Importante

⁴ En caso de considerar como factor de evaluación la mejora del plazo de entrega, el plazo ofertado en dicho anexo servirá también para acreditar este factor.

El comité de selección verifica la presentación de los documentos requeridos. De no cumplir con lo requerido, la oferta se considera no admitida.

2.2.1.2. Documentos para acreditar los requisitos de calificación

Incorporar en la oferta los documentos que acreditan los “**Requisitos de Calificación**” que se detallan en el numeral 3.2 del Capítulo III de la presente sección de las bases.

- **Experiencia del postor:** copia simple de (i) contratos u órdenes de compra, y su respectiva conformidad o constancia de prestación; o (ii) comprobantes de pago cuya cancelación se acredite documental y fehacientemente.

2.2.2. Documentación de presentación facultativa:

Solicitud de bonificación del cinco por ciento (5%) por tener la condición de micro y pequeña empresa (**Anexo N° 9**). Ítem 01, 02 y 03

Advertencia

El comité de selección no podrá exigir al postor la presentación de documentos que no hayan sido indicados en los acápites “Documentos para la admisión de la oferta”, “Requisitos de calificación” y “Factores de evaluación”.

2.3. REQUISITOS PARA PERFECCIONAR EL CONTRATO

El postor ganador de la buena pro debe presentar los siguientes documentos para perfeccionar el contrato:

- a) Garantía de fiel cumplimiento del contrato. En el caso de consorcios⁵, las cartas fianzas deben consignar los nombres y/o razones sociales de los integrantes del consorcio como también sus registros únicos de contribuyentes (RUC), en calidad de garantizados
- b) Contrato de consorcio con firmas legalizadas ante Notario de cada uno de los integrantes, de ser el caso.
- c) Código de cuenta interbancaria (CCI) o, en el caso de proveedores no domiciliados, el número de su cuenta bancaria y la entidad bancaria en el exterior.
- d) Copia de la vigencia del poder del representante legal de la empresa que acredite que cuenta con facultades para perfeccionar el contrato, cuando corresponda.
- e) Copia de DNI del postor en caso de persona natural, o de su representante legal en caso de persona jurídica.

Advertencia

De acuerdo con el artículo 4 del Decreto Legislativo N° 1246, las Entidades están prohibidas de exigir a los administrados o usuarios la información que puedan obtener directamente mediante la interoperabilidad a que se refieren los artículos 2 y 3 de dicho Decreto Legislativo. En esa medida, si la Entidad es usuaria de la Plataforma de Interoperabilidad del Estado – PIDE⁶ y siempre que el servicio web se encuentre activo en el Catálogo de Servicios de dicha plataforma, no corresponderá exigir los documentos previstos en los literales e) y f).

- f) Domicilio para efectos de la notificación durante la ejecución del contrato.
- g) Detalle de los precios unitarios del precio ofertado⁷.
- h) Detalle del precio de la oferta de cada uno de los bienes que conforman el paquete⁸.

⁵ Disposición conforme Directiva N° 006-2021-IN/OGAF del 21JUN2021 “Normas y procedimientos para la administración de garantías presentadas en las Unidades Ejecutoras del Pliego 007-Ministerio del Interior”

⁶ Para mayor información de las Entidades usuarias y del Catálogo de Servicios de la Plataforma de Interoperabilidad del Estado – PIDE ingresar al siguiente enlace <https://www.gobiernodigital.gob.pe/interoperabilidad/>

⁷ Incluir solo en caso de la contratación bajo el sistema a suma alzada.

⁸ Incluir solo en caso de contrataciones por paquete.

- i) Carta de compromiso para solventar económicamente la realización de análisis de laboratorio, químico-bromatológico del balanceado de canes que interne, siempre que el Servicio Veterinario del área usuaria lo requiera. **(ítem 01)**
- j) Carta de compromiso para solventar económicamente la realización de análisis de laboratorio, químico-bromatológico del concentrado de equino que interne, siempre que el Servicio Veterinario del área usuaria lo requiera. **(ítem 02)**
- k) Carta de compromiso para solventar económicamente la realización de análisis de laboratorio, químico-bromatológico del heno y sal mineral que interne, siempre que el Servicio Veterinario del área usuaria lo requiera. **(ítem 03)**
- l) Carta de compromiso para solventar económicamente la realización de análisis de laboratorio, químico-bromatológico de la alfalfa verde en pampa que interne, siempre que el Servicio Veterinario del área usuaria lo requiera. **(ítem 04)**
- m) Copia de la partida registral o contrato de alquiler de los terrenos de cultivo **(ítem 04)**
- n) Constancia de levantamiento topográfico. **(Ítem 04)**
- o) Plan de vigilancia, prevención y control de COVID -19 en el trabajo, aprobado por el MINSA, debiendo adjuntar una copia del mismo. **(ítems 01, 02, 03 y 04)**

Importante

- *En caso que el postor ganador de la buena pro sea un consorcio, las garantías que presente este para el perfeccionamiento del contrato, así como durante la ejecución contractual, de ser el caso, además de cumplir con las condiciones establecidas en el artículo 33 de la Ley y en el artículo 148 del Reglamento, deben consignar expresamente el nombre completo o la denominación o razón social de los integrantes del consorcio, en calidad de garantizados, de lo contrario no podrán ser aceptadas por las Entidades. No se cumple el requisito antes indicado si se consigna únicamente la denominación del consorcio, conforme lo dispuesto en la Directiva "Participación de Proveedores en Consorcio en las Contrataciones del Estado".*
- *En los contratos periódicos de suministro de bienes que celebren las Entidades con las micro y pequeñas empresas, estas últimas pueden otorgar como garantía de fiel cumplimiento el diez por ciento (10%) del monto del contrato, porcentaje que es retenido por la Entidad durante la primera mitad del número total de pagos a realizarse, de forma prorrateada en cada pago, con cargo a ser devuelto a la finalización del mismo, conforme lo establece el numeral 149.4 del artículo 149 del Reglamento y numeral 151.2 del artículo 151 del Reglamento. Para dicho efecto los postores deben encontrarse registrados en el REMYPE, consignando en la Declaración Jurada de Datos del Postor (Anexo N° 1) o en la solicitud de retención de la garantía durante el perfeccionamiento del contrato, que tienen la condición de MYPE, lo cual será verificado por la Entidad en el link <http://www2.trabajo.gob.pe/servicios-en-linea-2-2> opción consulta de empresas acreditadas en el REMYPE.*
- *En los contratos derivados de procedimientos de selección por relación de ítems, cuando el monto del ítem adjudicado o la sumatoria de los montos de los ítems adjudicados sea igual o menor a doscientos mil Soles (S/ 200,000.00), no corresponde presentar garantía de fiel cumplimiento de contrato ni garantía de fiel cumplimiento por prestaciones accesorias, conforme a lo dispuesto en el literal a) del artículo 152 del Reglamento.*

Importante

- *Corresponde a la Entidad verificar que las garantías presentadas por el postor ganador de la buena pro cumplan con los requisitos y condiciones necesarios para su aceptación y eventual ejecución, sin perjuicio de la determinación de las responsabilidades funcionales que correspondan.*
- *De conformidad con el Reglamento Consular del Perú aprobado mediante Decreto Supremo N° 076-2005-RE para que los documentos públicos y privados extendidos en el exterior tengan validez en el Perú, deben estar legalizados por los funcionarios consulares peruanos y refrendados por el Ministerio de Relaciones Exteriores del Perú, salvo que se trate de documentos públicos emitidos en países que formen parte del Convenio de la Apostilla, en cuyo caso bastará con que estos cuenten con la Apostilla de la Haya⁹.*
- *La Entidad no puede exigir documentación o información adicional a la consignada en el presente numeral para el perfeccionamiento del contrato.*

⁹ Según lo previsto en la Opinión N° 009-2016/DTN.

2.4. PERFECCIONAMIENTO DEL CONTRATO

El contrato se perfecciona con la suscripción del documento que lo contiene. Para dicho efecto el postor ganador de la buena pro, dentro del plazo previsto en el artículo 141 del Reglamento, debe presentar la documentación requerida en Mesa de Parte del Área de Abastecimiento IX MACREPOL AREQUIPA, sito en Av. Emmel 106 interior 4to piso en el distrito de Yanahuara, Arequipa, Arequipa.

Importante

En el caso de procedimientos de selección por relación de ítems, se puede perfeccionar el contrato con la suscripción del documento o con la recepción de una orden de compra, cuando el monto del valor estimado del ítem no supere los doscientos mil Soles (S/ 200,000.00).

2.5. FORMA DE PAGO

La Entidad realizará el pago de la contraprestación pactada a favor del contratista en pagos mensuales

Para efectos del pago de las contraprestaciones ejecutadas por el contratista, la Entidad debe contar con la siguiente documentación:

- Acta de recepción del Almacén
- Ingreso por compra (formato SIGA)
- Acta de recepción, conformidad por el área usuaria y/o personal especializado
- Examen macroscópico u otro del alimento realizado por el servicio de veterinaria según corresponda (Región Policial Arequipa o la Región Policial Tacna).
- Guía de Remisión
- Comprobante de Pago

Dicha documentación se debe presentar en MESA DE PARTES DEL AREA DE LOGISICA IX MACREPOL AREQUIPA, sitio en la Av. Emmel N° 106 Interior 4to piso en el distrito de Yanahuara Arequipa, en el horario de 08.00 a 16.00

CAPÍTULO III REQUERIMIENTO

Importante

De conformidad con el numeral 29.8 del artículo 29 del Reglamento, el área usuaria es responsable de la adecuada formulación del requerimiento, debiendo asegurar la calidad técnica y reducir la necesidad de su reformulación por errores o deficiencias técnicas que repercutan en el proceso de contratación.

3.1. ESPECIFICACIONES TÉCNICAS

El presente procedimiento de selección tiene por objeto la contratación del suministro de ADQUISICION DE ALIMENTO PARA ANIMALES EQUINOS Y CANES DE LAS REGIONES POLICIALES DE AREQUIPA Y TACNA

Ítem Paquete	DESCRIPCIÓN	UNIDAD DE MEDIDA	CANTIDAD
1	ALIMENTO BALANCEADO PARA CANES - REGION POLICIAL AREQUIPA	KILO	5630.4
	ALIMENTO BALANCEADO PARA CANES - REGION POLICIAL TACNA	KILO	2570.4
2	ALIMENTO CONCENTRADO PARA EQUINOS - REGION POLICIAL AREQUIPA	KILO	40515
	ALIMENTO CONCENTRADO PARA EQUINOS - REGION POLICIAL TACNA	KILO	21900
	ALIMENTO CONCENTRADO PARA EQUINOS - CENTRO REMONTA	KILO	3735
3	ALIMENTO HENO PARA EQUINOS - REGION POLICIAL AREQUIPA	KILO	97643
	ALIMENTO HENO PARA EQUINOS - REGION POLICIAL TACNA	KILO	60800
	ALIMENTO HENO PARA EQUINOS - CENTRO DE REMONTA	KILO	11205
	ALIMENTO SALES MINERALES PARA EQUINOS - REGION POLICIAL AREQUIPA	KILO	37
	ALIMENTO SALES MINERALES PARA EQUINOS - REGION POLICIAL TACNA	KILO	228
	ALIMENTO SALES MINERALES PARA EQUINOS - CENTRO DE REMONTA	KILO	37.35

4	ALIMENTO PARA EQUINOS ALFALFA - CENTRO REMONTA	RACION COMPLETA	43816
	ALIMENTO PARA EQUINOS ALFALFA - CENTRO REMONTA	MEDIA RACION	6899

ITEM 01: BALANCEADO PARA CANES

ALIMENTO BALANCEADO PARA CANES PERTENECIENTE AL AREA DE LA POLICIA CANINA DE LA REGION POLICIAL AREQUIPA

I. DENOMONACION:

ADQUISICION DE ALIMENTO BALANCEADO PARA CANES PERTENECIENTE AL AREA DE LA POLICIA CANINA DE LA REGION POLICIAL AREQUIPA

II. FINALIDAD PÚBLICA:

La presente adquisición busca contar una dotación continua de alimentos para los animales (canes) de la Región Policial de Arequipa, a fin de que cumplan sus labores policiales, sustentada en la función de cumplir con las metas respecto a la Seguridad y Orden Interno en la jurisdicción Policial de la REGPOL-Arequipa.

III. OBJETIVOS:

Alimentación adecuada que cubra requerimientos nutricionales producto del desgaste al que son sometidos durante el servicio al que están destinados.

IV. ANTECEDENTES:

La Sección de Policía Canina de Arequipa. Cuenta actualmente con una población de VEINTE (20) canes, los mismos que están destinados al servicio de patrullaje, detección de drogas, exhibición canina, prevenir y combatir el delito en sus diversas modalidades, entre otros.

V. ALCANCE Y DESCRIPCION DE LOS BIENES A CONTRATAR

5.1 CARACTERISTICAS Y CONDICIONES

5.1.1 CARACTERISTICAS TÉCNICAS

Dentro de la ración alimenticia diaria establecida para estos canes se ha considerado alimento concentrado por cada can, con las **características técnicas organolépticas** siguientes policiales, con una ración por día, el requerimiento anual es el siguiente:

- Características Cuantitativas:

1) Proteína cruda	26% a 32%
2) Grasa cruda	14% a 20%
3) Fibra cruda	2.0% al 3.5 %
4) Humedad	8.0 a 12.0 %
5) Calcio	0.8% al 1.6%
6) Fósforo	0.4% a 1.4%
- Descripción de los ingredientes del alimento balanceado:
 - 1) **Proteína cruda: desde 26% a 32%**

La proteína es un nutriente esencial y cumple varias funciones en el cuerpo, son indispensables para el correcto funcionamiento del organismo como, crecimiento muscular, reparación y regeneración de los tejidos de los distintos órganos del cuerpo (huesos, músculos, corazón, tubo digestivo, respiratorio, glándulas endocrinas, cerebro, nervios y piel), así como generan anticuerpos necesarios para la defensa frente a bacterias, virus, hongos y sustancias extrañas.

Las mejores proteínas para la alimentación de perros provienen de los animales como del pollo, pavo, cordero el huevo, res y el pescado los que aportan proteínas de alto valor biológico, conteniendo todos los aminoácidos esenciales, además son fuente de vitaminas, principalmente del grupo B (en especial B12), son ricas en hierro del tipo hemo, que presenta mejor absorción que el hierro no hemo presente en alimentos de origen vegetal, además aportan minerales, zinc, potasio, fósforo etc.

- a. **Fuente de proteína:** debe ser de origen animal y proveniente de “carne” como de: res, cordero, pollo, pavo, pato y salmón, porque aportan todos los aminoácidos esenciales, aportando proteína de alto valor biológico.

2) **Grasa cruda: 14% a 20%**

Las grasas también son conocidas como aceites o lípidos, son la principal reserva energética del organismo, confieren un gran sabor a los alimentos, son necesarias para la absorción de vitaminas liposolubles: A, D, E y K, son una fuente de ácidos grasos esenciales, es el componente que más energía proporciona, debe ser digerible y metabolizable, que se absorba y sea utilizada. Los carbohidratos simples también comprenden una importante fuente energética, tanto para los caninos como para los felinos, ya que ambos cuentan con un arsenal enzimático suficiente para los procesos digestivos de estos nutrientes.

3) **Fibra cruda: 2.0% al 3.5 %**

Fibra es el término general empleado para describir carbohidratos complejos (estructurales) que no son digeridos por enzimas en el intestino delgado de perros y gatos, se encuentran en las paredes celulares de los vegetales (granos). En general, la fibra tiene un efecto normalizador sobre la velocidad de pasaje del alimento a través del intestino para la absorción, por lo tanto, tiene un efecto sobre la digestibilidad del alimento.

- a) **Fuente de fibra:** debe ser de cereales arroz, maíz, trigo, remolacha, etc. (las fuentes de fibra no deben ser de alimentos transgénicos (OGM)).

4) **Humedad: 8.0 a 12.0 %**

Es la cantidad de agua presente en el alimento, la mayoría de los alimentos secos para perros contienen 8.0 a 12.0 % de humedad, diferenciándose así de los alimentos semi húmedos que contienen aproximadamente 30% que a veces llegan hasta 50% de agua. La diferencia de contenidos de humedad entre distintos tipos de alimento para mascotas tiene un impacto en la densidad nutritiva o la cantidad

de nutrientes por Kg. de alimento. A medida que el contenido de agua de la dieta aumenta, la cantidad de proteínas, grasas y otros nutrientes esenciales disminuye.

5) **Calcio 0.8% a 1.6% y Fosforo 0.4% a 1.4%**

El calcio y el fósforo son minerales esenciales en la dieta de perros y son necesarios para el desarrollo normal de los huesos. Estos minerales proporcionan rigidez a los huesos y dientes, ayudan en la coagulación normal de la sangre, ayudan a controlar el pasaje de líquidos a las paredes celulares y son necesarios para la excitación de los nervios.

6) **Energía metabólica entre 3,500 a 5000 Kcal/kg de alimento.** El alimento balanceado para la alimentación de los canes de la Sección de Policía Canina de Arequipa por su actividad de trabajo diario que realizan en el servicio policial, requieren un consumo energía metabólica entre 3,500 a 5000 Kcal/kg de alimento, conforme lo recomiendan los requerimientos estándares sobre Nutrición Especializada en Caninos y Felinos, (Nutrición Canina y Felina para profesionales por CASE, CAREY – HIRAKAWA).

- Como primer ingrediente del producto la carne de cordero o vacuno.
- Categoría del alimento: **“Súper Premium”** (El alimento requerido debe ser para perros adultos).
- Palatabilidad y digestibilidad del alimento:
 - 1) Palatabilidad, el alimento debe ser de buena palatabilidad, la palatabilidad de un alimento se evaluará si este es consumido por el animal en un tiempo máximo de 30 minutos desde su ofrecimiento y/o entrega, el cual debe superar el 90% de la población canina. El periodo de acondicionamiento para un alimento nuevo no debe sobrepasar los 30 días.
 - 2) Digestibilidad **de un alimento para caninos**, mide la **proporción de nutrientes** disponibles **para su absorción**, la **compra de un alimento de calidad con altos niveles de digestibilidad** dará lugar a pequeños volúmenes de **heces bien formadas y consistentes**. A su vez, el bolo fecal no contendrá moco ni sangre, ni ningún componente reconocible en el alimento. **Un alimento de baja digestibilidad contiene una elevada proporción de ingredientes que no pueden ser digeridos por las enzimas del tracto intestinal**. Estos componentes se fermentan rápida o excesiva y parcial o completamente por la acción de las bacterias del colon, dando lugar a la **producción de gas** (flatulencia), **heces blancas** y ocasionalmente **diarrea**.
- El producto debe estar libre de sustancias y/o agentes contaminantes, microorganismos patógenos (bacterias, hongos, mohos u otros) y olores a rancidez.

5.1.2 EMBALAJE Y ROTULADO

Presentación del producto:

- La presentación del alimento concentrado debe estar embolsados en envases apropiados que garanticen su buen aislamiento, mantenimiento y conservación, con bolsas selladas con capacidad desde 10 a 25 kilos, tipo pellets, siendo exclusivamente el producto para perros adultos.
- Su composición química, debe estar declarado en el rótulo del contenido de proteína cruda, grasa cruda, fibra cruda, humedad y todos los nutrientes, para informar al comprador la composición química del alimento completo para perros.
- Con indicación de fecha de elaboración y fecha de vencimiento.
- Al internamiento del alimento, este debe tener con una fecha que no exceda los seis (06) meses de fabricación o elaboración (se requiere alimentos frescos).

5.1.3 NORMAS SANITARIAS

El producto deberá contar con el registro vigente y actualizado del Servicio Nacional de Sanidad Agraria (SENASA).

Con la oferta el postor presentará Copia del Certificado vigente de inscripción del producto ofertado, emitido por SENASA, donde se indique las características técnicas nutricionales.

5.1.4 MODALIDAD CONTRACTUAL

Por la naturaleza de la contratación no corresponde

TRANSPORTE

Los bienes deben ser transportados según las condiciones del fabricante, en vehículos adecuados que eviten su contaminación.

5.1.5 GARANTIA COMERCIAL

- Será de SEIS (06) meses de garantía comercial de almacenamiento para todos los productos contados a partir de la fecha de internamiento.

5.2 REQUISITOS DEL PROVEEDOR

- El postor con su oferta debe presentar las siguientes certificaciones según corresponda:
 - Copia del certificado vigente y actualizado de inscripción en los registros de Importador/Exportador, Distribuidor, Fabricante y/o Envasador emitido por SENASA del postor ofertante, (no será obligatoria la presentación del presente certificado si el postor ofertante cuenta con el certificado vigente de inscripción en los registros de establecimientos de expendio emitido por SENASA.
 - Copia del certificado vigente y actualizado de inscripción en los registros de establecimientos de expendio emitido por SENASA, el postor ofertante (no será obligatoria la presentación del presente certificado si el postor cuenta con el certificado vigente de inscripción en los registros de Importador/Exportador, Distribuidor, Fabricante y/o Envasador emitido por SENASA.

5.3 OTRAS OBLIGACIONES DEL CONTRATISTA

- El ganador de la buena pro presentará para el perfeccionamiento del contrato una Carta de Compromiso para solventar gastos de análisis

químico bromatológico de su producto, cuando el servicio veterinario del área usuaria lo requiera (por motivos técnicos y en prevención de la salud de los canes).

- Condiciones para el suministro:
 - 1) El proveedor internará los alimentos mensualmente conforme lo solicite el área usuaria, en las cantidades (kilos) requeridos por motivos incremento o decremento de los canes policiales de la AREPOLCAN AQP.
 - 2) El proveedor, dispondrá permanentemente de una reserva de alimento de 90 kilos (mínimo) en bolsa cerradas, del producto como “contingencia” por diversas eventualidades, internándolo en almacén de la Entidad en calidad de contingencia, sin ser facturado en caso no se requiera su uso. El proveedor se encargará de la rotación del referido producto con el fin de evitar su vencimiento, asimismo se hará responsable del traslado y/o movilidad para dicho fin.
 - 3) El postor que obtenga la Buena Pro asumirá eventual o permanentemente, el cambio de la dieta alimenticia por prescripción del Oficial Médico Veterinario del área usuaria dentro del plazo de las 72 horas siguientes de habersele comunicado y por el período de tiempo que establezca el Servicio Veterinario según el caso sanitario que se presente.

5.4 LUGAR Y PLAZO DE PRESTACION DEL SERVICIO

5.4.1 LUGAR

El internamiento de cada mes se realizará en los almacenes ubicados en Av. Miguel Grau cuadra 8 s/n, distrito Paucarpata, Arequipa (Sección de Policía Canina)

5.4.2 PLAZO DE PRESTACION DEL SERVICIO

El periodo contractual para alimentación de los canes será a partir del 17 de enero 2022 hasta el 28 de febrero 2023.

La primera entrega se realizará del 11 al 15 de enero 2022 y las entregas siguientes, se realizarán de manera mensual, los días 23 al 28 de cada mes en el horario de 09:00 a 12:00 horas, salvo coordinación previa del usuario por motivos excepcionales, conforme al siguiente **cronograma**:

NUMERO DE ENTREGAS	N° CANES	ENTREGA MENSUAL	CANTIDAD KG
1	20	PRIMERA DEL 17ENE AL 31ENE 2022	207
2	20	SEGUNDA	386.4
3	20	TERCERA	427.8

4	20	CUARTA	414
5	20	QUINTA	427.8
6	20	SEXTA	414
7	20	SETIMA	427.8
8	20	OCTAVA	427.8
9	20	NOVENA	414
10	20	DECIMA	427.8
11	20	UNDECIMA	414
12	20	DUODECIMA	427.8
13	20	DECIMO TERCERA	427.8
14	20	DECIMO CUARTA	386.4
TOTAL			5630.4

* DICHAS CANTIDADES PODRAN VARIAR DEPENDIENDO DE LA DISMINUCION Y/O AUMENTO DE EQUINOS Y/O A SOLICITUD DEL AREA USUARIA

El contratista se sujetará a los reajustes en las cantidades del concentrado para canes que internará, por razones de incremento o decremento de la población canina materia del presente.

5.5 ADELANTOS

No se otorgarán adelantos

5.6 SUBCONTRATACION

No se autoriza la subcontratación de la presente prestación

5.7 CONFORMIDAD

La conformidad de la entrega de los bienes, será efectuada por el encargado del almacén y la conformidad de la prestación la ejecutará el Comité de Recepción y estarán sujetos a la verificación de las características técnicas establecidas, las que serán determinadas por el Servicio Veterinario del área usuaria.

5.8 FORMA DE PAGO

El pago será en forma parcial (mensual) en función a la cantidad del producto

internado en el mes que corresponda y previa conformidad del área usuaria.

5.9 VICIOS OCULTOS

La responsabilidad por vicios ocultos es de 01 año.

5.10 SISTEMA DE CONTRATACION

Precios Unitarios

5.11 PROCOLO SANITARIO

La empresa deberá contar con su Plan para la vigilancia, prevención y control de COVID-19 en el trabajo aprobado por el MINSA, debiendo adjuntar una copia del mismo para el perfeccionamiento del contrato.

El personal encargado de la entrega de los bienes, contara con los equipos e implementos de bioseguridad necesarios como mascarillas y traje de bioseguridad como mínimo.

5.12 CONSIDERACIONES DE LA COMPRA

Los presentes bienes no cuentan con ficha de homologación, ni se encuentran dentro del listado de bienes y servicios comunes, ni se encuentran dentro del catálogo de Acuerdo Marco.

**ALIMENTO BALANCEADO PARA CANES PERTENECIENTE AL AREA DE LA
POLICIA CANINA DE LA REGION POLICIAL TACNA**

I. DENOMINACION:

ADQUISICION DE ALIMENTO BALANCEADO PARA CANES PERTENECIENTE A SECCION DE POLICIA CANINA DE LA REGION POLICIAL TACNA.

II. FINALIDAD PÚBLICA:

La presente adquisición busca contar una dotación continua de alimentos para los animales (canes) de la Región Policial de Tacna, a fin de que cumplan sus labores policiales, sustentada en la función de cumplir con las metas respecto a la Seguridad y Orden Interno en la jurisdicción Policial de la REGPOL-Tacna.

III. OBJETIVO:

Alimentación adecuada que cubra requerimientos nutricionales producto del desgaste al que son sometidos durante el servicio al que están destinados.

IV. ANTECEDENTES:

La Sección de Policía Canina de la USE-DUE/DIVOPUS/REGPOL-TACNA cuenta actualmente con una población de NUEVE (9) canes, los mismos que están destinados al servicio de patrullaje, detección de drogas, exhibición canina, prevenir y combatir el delito en sus diversas modalidades, entre otros.

V. ALCANCE Y DESCRIPCION DE LOS BIENES A CONTRATAR

5.1 CARACTERISTICAS Y CONDICIONES

5.1.1 CARACTERISTICAS TÉCNICAS

Dentro de la ración alimenticia diaria establecida para estos canes se ha considerado alimento concentrado por cada can, con las **características técnicas organolépticas** siguientes policiales, con una ración por día, el requerimiento anual es el siguiente:

- Características Cuantitativas:

7) Proteína cruda	26% a 32%
8) Grasa cruda	14% a 20%
9) Fibra cruda	2.0% al 3.5 %
10) Humedad	8.0 a 12.0 %
11) Calcio	0.8% al 1.6%
12) Fósforo	0.4% a 1.4%

- Descripción de los ingredientes del alimento balanceado:

7) Proteína cruda: desde 26% a 32%

La proteína es un nutriente esencial y cumple varias funciones en el cuerpo, son indispensables para el correcto funcionamiento del organismo como, crecimiento muscular, reparación y regeneración de

los tejidos de los distintos órganos del cuerpo (huesos, músculos, corazón, tubo digestivo, respiratorio, glándulas endocrinas, cerebro, nervios y piel), así como generan anticuerpos necesarios para la defensa frente a bacterias, virus, hongos y sustancias extrañas.

Las mejores proteínas para la alimentación de perros provienen de los animales como del pollo, pavo, cordero el huevo, res y el pescado los que aportan proteínas de alto valor biológico, conteniendo todos los aminoácidos esenciales, además son fuente de vitaminas, principalmente del grupo B (en especial B12), son ricas en hierro del tipo hemo, que presenta mejor absorción que el hierro no hemo presente en alimentos de origen vegetal, además aportan minerales, zinc, potasio, fósforo etc.

a. **Fuente de proteína:** debe ser de origen animal y proveniente de “carne” como de: res, cordero, pollo, pavo, pato y salmón, porque aportan todos los aminoácidos esenciales, aportando proteína de alto valor biológico.

8) **Grasa cruda: 14% a 20%**

Las grasas también son conocidas como aceites o lípidos, son la principal reserva energética del organismo, confieren un gran sabor a los alimentos, son necesarias para la absorción de vitaminas liposolubles: A, D, E y K, son una fuente de ácidos grasos esenciales, es el componente que más energía proporciona, debe ser digerible y metabolizable, que se absorba y sea utilizada. Los carbohidratos simples también comprenden una importante fuente energética, tanto para los caninos como para los felinos, ya que ambos cuentan con un arsenal enzimático suficiente para los procesos digestivos de estos nutrientes.

9) **Fibra cruda: 2.0% al 3.5 %**

Fibra es el término general empleado para describir carbohidratos complejos (estructurales) que no son digeridos por enzimas en el intestino delgado de perros y gatos, se encuentran en las paredes celulares de los vegetales (granos). En general, la fibra tiene un efecto normalizador sobre la velocidad de pasaje del alimento a través del intestino para la absorción, por lo tanto, tiene un efecto sobre la digestibilidad del alimento.

b) **Fuente de fibra:** debe ser de cereales arroz, maíz, trigo, remolacha, etc. (las fuentes de fibra no deben ser de alimentos transgénicos (OGM)).

10) **Humedad: 8.0 a 12.0 %**

Es la cantidad de agua presente en el alimento, la mayoría de los alimentos secos para perros contienen 8.0 a 12.0 % de humedad, diferenciándose así de los alimentos semi húmedos que contienen aproximadamente 30% que a veces llegan hasta 50% de agua. La diferencia de contenidos de humedad entre distintos tipos de alimento para mascotas tiene un impacto en la densidad nutritiva o la cantidad de nutrientes por Kg. de alimento. A medida que el contenido de agua de la dieta aumenta, la cantidad de proteínas, grasas y otros nutrientes esenciales disminuye.

11) Calcio 0.8% a 1.6% y Fosforo 0.4% a 1.4%

El calcio y el fósforo son minerales esenciales en la dieta de perros y son necesarios para el desarrollo normal de los huesos. Estos minerales proporcionan rigidez a los huesos y dientes, ayudan en la coagulación normal de la sangre, ayudan a controlar el pasaje de líquidos a las paredes celulares y son necesarios para la excitación de los nervios.

12) Energía metabólica entre 3,500 a 5000 Kcal/kg de alimento. El alimento balanceado para la alimentación de los canes de la Sección de Policía Canina de TACNA por su actividad de trabajo diario que realizan en el servicio policial, requieren un consumo energía metabólica entre 3,500 a 5000 Kcal/kg de alimento, conforme lo recomiendan los requerimientos estándares sobre Nutrición Especializada en Caninos y Felinos, (Nutrición Canina y Felina para profesionales por CASE, CAREY – HIRAKAWA).

- Como primer ingrediente del producto la carne de cordero o vacuno.
 - Categoría del alimento: “**Súper Premium**” (El alimento requerido debe ser para canes y/o perros adultos).
 - Palatabilidad y digestibilidad del alimento:
- 3) Palatabilidad, el alimento debe ser de buena palatabilidad, la palatabilidad de un alimento se evaluará si este es consumido por el animal en un tiempo máximo de 30 minutos desde su ofrecimiento y/o entrega, el cual debe superar el 90% de la población canina. El periodo de acondicionamiento para un alimento nuevo no debe sobrepasar los 30 días.
- 4) Digestibilidad de un alimento para caninos, mide la proporción de nutrientes disponibles para su absorción, la compra de un alimento de calidad con altos niveles de digestibilidad dará lugar a pequeños volúmenes de heces bien formadas y consistentes. A su vez, el bolo fecal no contendrá moco ni sangre, ni ningún componente reconocible en el alimento. Un alimento de baja digestibilidad contiene una elevada proporción de ingredientes que no pueden ser digeridos por las enzimas del tracto intestinal. Estos componentes se fermentan rápida o excesiva y parcial o completamente por la acción de las bacterias del colon, dando lugar a la producción de gas (flatulencia), heces blancas y ocasionalmente diarrea.
- El producto debe estar libre de sustancias y/o agentes contaminantes, microorganismos patógenos (bacterias, hongos, mohos u otros) y olores a rancidez.

5.1.2 EMBALAJE Y ROTULADO

Presentación del producto:

- La presentación del alimento concentrado debe estar embolsados en envases apropiados que garanticen su buen aislamiento,

mantenimiento y conservación, con bolsas selladas con capacidad desde 10 a 25 kilos, tipo pellets, siendo exclusivamente el producto para perros adultos.

- Su composición química, debe estar declarado en el rótulo del contenido de proteína cruda, grasa cruda, fibra cruda, humedad y todos los nutrientes, para informar al comprador la composición química del alimento completo para perros.
- Con indicación de fecha de elaboración y fecha de vencimiento.
- Al internamiento del alimento, este debe tener con una fecha que no exceda los seis (06) meses de fabricación o elaboración (se requiere alimentos frescos).

5.1.3 NORMAS SANITARIAS

El producto deberá contar con el registro vigente y actualizado del Servicio Nacional de Sanidad Agraria (SENASA).

Con la oferta el postor presentará Copia del Certificado vigente de inscripción del producto ofertado, emitido por SENASA, donde se indique las características técnicas nutricionales.

5.1.4 MODALIDAD CONTRACTUAL

Por la naturaleza de la contratación no corresponde.

5.1.5 TRANSPORTE

Los bienes deben ser transportados según las condiciones del fabricante, en vehículos adecuados que eviten su contaminación.

5.1.6 GARANTIA COMERCIAL

Será de SEIS (06) meses de garantía comercial de almacenamiento para todos los productos contados a partir de la fecha de internamiento.

5.2 REQUISITOS DEL PROVEEDOR

El postor con su oferta debe presentar las siguientes certificaciones según corresponda:

- Copia del certificado vigente y actualizado de inscripción en los registros de Importador/Exportador, Distribuidor, Fabricante y/o Envasador emitido por SENASA del postor ofertante, (no será obligatoria la presentación del presente certificado si el postor ofertante cuenta con el certificado vigente de inscripción en los registros de establecimientos de expendio emitido por SENASA.
- Copia del certificado vigente y actualizado de inscripción en los registros de establecimientos de expendio emitido por SENASA, el postor ofertante (no será obligatoria la presentación del presente certificado si el postor cuenta con el certificado vigente de inscripción en los registros de Importador/Exportador, Distribuidor, Fabricante y/o Envasador emitido por SENASA.

5.3 OTRAS OBLIGACIONES DEL CONTRATISTA

El ganador de la buena pro presentará para el perfeccionamiento del contrato una Carta de Compromiso para solventar gastos de análisis químico bromatológico de su producto, cuando el servicio veterinario del

área usuaria lo requiera (por motivos técnicos y en prevención de la salud de los canes).

- Condiciones para el suministro:
 - 4) El proveedor internará los alimentos mensualmente conforme lo solicite el área usuaria, en las cantidades (kilos) requeridos por motivos incremento o decremento de los canes policiales de la Sección de Policía Canina de la USE-DUE/DIVOPUS/REGPOL-TACNA.
 - 5) El proveedor, dispondrá permanentemente de una reserva de alimento de 45 kilos (mínimo) en bolsa cerradas, del producto como “contingencia” por diversas eventualidades, internándolo en almacén de la Entidad en calidad de contingencia, sin ser facturado en caso no se requiera su uso. El proveedor se encargará de la rotación del referido producto con el fin de evitar su vencimiento, asimismo se hará responsable del traslado y/o movilidad para dicho fin.
 - 6) El postor que obtenga la Buena Pro asumirá eventual o permanentemente, el cambio de la dieta alimenticia por prescripción del Oficial Médico Veterinario del área usuaria dentro del plazo de las 72 horas siguientes de habersele comunicado y por el período de tiempo que establezca el Servicio Veterinario según el caso sanitario que se presente.

5.4 LUGAR Y PLAZO DE PRESTACION DEL SERVICIO

5.4.1 LUGAR

El internamiento de cada mes se realizará en los almacenes de la **SECCION DE POLICIA CANINA DE LA USE-DUE-DIVOPUS/REGPOL-TACNA.**, sito en Av. Bolognesi N° 2189 - Cercado – Tacna.

5.4.2 PLAZO DE PRESTACION DEL SERVICIO

El periodo contractual para alimentación de los canes será a partir del 17 de enero 2022 hasta el 28 de febrero 2023.

La primera entrega se realizará del 11 al 15 de enero 2022 y las entregas siguientes, se realizarán de manera mensual, los días 23 al 28 de cada mes en el horario de 09:00 a 12:00 horas, salvo coordinación previa del usuario por motivos excepcionales, conforme al siguiente **cronograma**:

NUMERO DE ENTREGAS	N° CANES	ENTREGA MENSUAL	CANTIDAD KG
1	09	PRIMERA (del 17ENE al 28FEB2022)	94.5
2	09	SEGUNDA	176.4

3	09	TERCERA	195.3
4	09	CUARTA	189
5	09	QUINTA	195.3
6	09	SEXTA	189
7	09	SETIMA	195.3
8	09	OCTAVA	195.3
9	09	NOVENA	189
10	09	DECIMA	195.3
11	09	UNDECIMA	189
12	09	DUODECIMA	195.3
13	09	DECIMO TERCERA	195.3
14	09	DECIMO CUARTA	176.4
TOTAL KILOS			2570.4

* DICHAS CANTIDADES PODRAN VARIAR DEPENDIENDO DE LA DISMINUCION Y/O AUMENTO DE EQUINOS Y/O A SOLICITUD DEL AREA USUARIA

El contratista se sujetará a los reajustes en las cantidades del concentrado para canes que internará, por razones de incremento o decremento de la población canina materia del presente.

5.5 ADELANTOS

No se otorgarán adelantos.

5.6 SUBCONTRATACION

No se autoriza la subcontratación de la presente prestación.

5.7 CONFORMIDAD

La conformidad de la entrega de los bienes, será efectuada por el encargado del almacén y la conformidad de la prestación la ejecutará el Comité de Recepción y estarán sujetos a la verificación de las características técnicas establecidas, las que serán determinadas por el Servicio Veterinario del área usuaria.

5.8 FORMA DE PAGO

El pago será en forma parcial (mensual) en función a la cantidad del producto internado en el mes que corresponda y previa conformidad del área usuaria.

5.9 VICIOS OCULTOS

La responsabilidad por vicios ocultos es de 01 año.

5.10 SISTEMA DE CONTRATACION

Precios Unitarios.

5.11 PROCOLO SANITARIO

La empresa deberá contar con su Plan para la vigilancia, prevención y control de COVID-19 en el trabajo aprobado por el MINSA, debiendo adjuntar una copia del mismo para el perfeccionamiento del contrato.

El personal encargado de la entrega de los bienes, contara con los equipos e implementos de bioseguridad necesarios como mascarillas y traje de bioseguridad como mínimo.

5.12 CONSIDERACIONES DE LA COMPRA

Los presentes bienes no cuentan con ficha de homologación, ni se encuentran dentro del listado de bienes y servicios comunes, ni se encuentran dentro del catálogo de Acuerdo Marco.

ITEM 02: CONCENTRADO PARA EQUINOS

ALIMENTO CONCENTRADO PARA EQUINOS PERTENECIENTE A LA SECCION DE POLICIA MONTADA DE LA REGION POLICIAL AREQUIPA

I. DENOMONACION:

ADQUISICION DE ALIMENTO CONCENTRADO PARA EQUINOS PERTENECIENTE A LA SECCION DE POLICIA MONTADA DE LA REGION POLICIAL AREQUIPA

II. FINALIDAD PÚBLICA:

La presente adquisición busca contar una dotación continua de alimentos para los animales (equinos) de la Región Policial de Arequipa, a fin de que cumplan sus labores policiales, sustentada en la función de cumplir con las metas respecto a la Seguridad y Orden Interno en la jurisdicción Policial de la REGPOL-Arequipa

III. OBJETIVOS:

Alimentación adecuada que cubra requerimientos nutricionales producto del desgaste al que son sometidos durante el servicio al que están destinados

IV. ANTECEDENTES:

La Sección de Policía Montada de la Unidad de Servicio Especiales, actualmente cuenta con una población de TREINTA Y SIETE (37) equinos, destinados al servicio de patrullaje de policía montada PNP, mantener el orden público, así como, prevenir y combatir el delito en sus diversas modalidades.

V. ALCANCE Y DESCRIPCION DE LOS BIENES A CONTRATAR

5.1 CARACTERISTICAS Y CONDICIONES

5.1.1 CARACTERISTICAS TÉCNICAS

Dentro de la ración alimenticia diaria establecida para estos semovientes, de conformidad a lo estipulado en el Reglamento del Servicio Veterinario PNP, aprobada mediante RD. N° 1356-2016-DIRGEN/EMG-PNP del 17DIC2016 y Directiva N° 04-34-2016-DIRGEN-PNP/DIRLOG-B que regula la "Situación administrativa y Uso en el servicio Policial de los Semovientes (equinos y Canes) de la PNP", con las **características técnicas organolépticas** siguientes:

CONCENTRADO PARA EQUINOS:

- La estructura del producto será en gránulos tipo pellets
- Se encontrará libre de agentes patógenos (bacterias, hongos, mohos u otros agentes).
- Deberá contener en su composición:
 - Proteínas : De 14% a 16%
 - Grasas : De 3% a 4%
 - Fibras : De 10% a 15%

- Cenizas : De 7% a 10%
- Humedad : De 13% a 15%

5.1.2 EMBALAJE Y ROTULADO

Presentación del producto:

- La presentación del producto, para el alimento concentrado, será en bolsas selladas, que permita el buen estado de conservación y que oscilen entre 40 kg a 50 kg de peso, siendo para este último el periodo de vigencia para consumo de tres (03) meses como mínimo.
- Su composición química, debe estar declarado en el rótulo del contenido de proteína, hidratos de carbono, grasas, fibras, cenizas, humedad, para informar al comprador la composición química del alimento completo para equinos.
- Con indicación de fecha de elaboración y fecha de vencimiento.

5.1.3 NORMAS SANITARIAS

El producto deberá contar con el registro vigente y actualizado del Servicio Nacional de Sanidad Agraria (SENASA).

Con la oferta el postor presentará Copia del Certificado vigente de inscripción del producto ofertado, emitido por SENASA, donde se indique las características técnicas nutricionales

5.1.4 MODALIDAD CONTRACTUAL

Por la naturaleza de la contratación no corresponde

5.1.5 TRANSPORTE

Los bienes deben ser transportados según las condiciones del fabricante, en vehículos adecuados que eviten su contaminación

5.1.6 GARANTIA COMERCIAL

- Será de TRES (03) meses de garantía comercial para todos los productos contados a partir de la fecha de internamiento.

5.1.7 OTRAS OBLIGACIONES DEL CONTRATISTA

- El proveedor, dispondrá permanentemente de una reserva de 520 kg (bolsa cerrada) de concentrado como contingencia a eventualidades, internándolo en almacén en calidad de contingencia, sin ser facturado en caso no se requiera su uso o se produzca la eventualidad. El proveedor se encargará de la rotación del referido producto con el fin de evitar su vencimiento, asimismo se hará responsable del traslado y/o movilidad para dicho fin.
- El ganador de la buena pro presentará para el perfeccionamiento del contrato una Carta de Compromiso para solventar gastos de análisis químico bromatológico de su producto, cuando el servicio veterinario del área usuaria lo requiera (por motivos técnicos y en prevención de la salud de los equinos).

5.2 LUGAR Y PLAZO DE PRESTACION DEL SERVICIO

5.2.1 LUGAR

El internamiento de cada mes se realizará en los almacenes de la SECCION DE POLICIA MONTADA de la REGPOL-AQP, sito en Panamericana antigua S/N Km. 12, pueblo joven Cerro Verde, Distrito de Uchumayo – Arequipa

5.2.2 PLAZO DE PRESTACION DEL SERVICIO

El periodo contractual para alimentación del ganado equino será a partir del 01 de marzo 2022 hasta el 28 de febrero 2023.

La primera entrega se realizará del 23 al 28 de febrero 2022 y las entregas siguientes, se realizarán de manera mensual, los días 23 al 28 de cada mes en el horario de 09:00 a 12:00 horas, salvo coordinación previa del usuario por motivos excepcionales, conforme al siguiente **cronograma**:

NUMERO DE ENTREGAS	N° EQUINOS	ENTREGA MENSUAL	CANTIDAD KG
1	37	PRIMERA	3,441
2	37	SEGUNDA	3,330
3	37	TERCERA	3,441
4	37	CUARTA	3,330
5	37	QUINTA	3,441
6	37	SEXTA	3,441
7	37	SETIMA	3,330
8	37	OCTAVA	3,441
9	37	NOVENA	3,330
10	37	DECIMA	3,441
11	37	UNDECIMA	3,441
12	37	DUODECIMA	3,108
TOTAL			40, 515

*** DICHAS CANTIDADES PRODRA VARIAR DEPENDIENDO DE LA DISMINUCION Y/O AUMENTO DE EQUINOS Y/O A SOLICITUD DEL AREA USUARIA**

Para el internamiento en el Almacén de la Policía Montada de la Región Policial Arequipa, se realizarán hasta en tres entregas previa coordinación con el área usuaria, toda vez que dicho almacén no cuenta con capacidad para la recepción total de los bienes.

El contratista se sujetará a los reajustes en las cantidades del concentrado para equinos que internará, por razones de incremento o decremento de la población equina materia del presente.

5.3 ADELANTOS

No se otorgarán adelantos

5.4 SUBCONTRATACION

No se autoriza la subcontratación de la presente prestación

5.5 CONFORMIDAD

La conformidad de la entrega de los bienes, será efectuada por el encargado del almacén y la conformidad de la prestación la ejecutará el Comité de Recepción y estarán sujetos a la verificación de las características técnicas establecidas, las que serán determinadas por el Servicio Veterinario del área usuaria.

5.6 FORMA DE PAGO

El pago será en forma parcial (mensual) en función a la cantidad del producto internado en el mes que corresponda y previa conformidad del área usuaria.

5.7 VICIOS OCULTOS

La responsabilidad por vicios ocultos es de 01 año.

5.8 SISTEMA DE CONTRATACION

Precios Unitarios

5.9 PROCOLO SANITARIO

La empresa deberá contar con su Plan para la vigilancia, prevención y control de COVID-19 en el trabajo aprobado por el MINSA, debiendo adjuntar una copia del mismo para el perfeccionamiento del contrato.

El personal encargado de la entrega de los bienes, contara con los equipos e implementos de bioseguridad necesarios como mascarillas y traje de bioseguridad como mínimo.

5.10 CONSIDERACIONES DE LA COMPRA

Los presentes bienes no cuentan con ficha de homologación, ni se encuentran dentro del listado de bienes y servicios comunes, ni se encuentran dentro del catálogo de Acuerdo Marco.

**ALIMENTO CONCENTRADO PARA EQUINOS PERTENECIENTE A LA SECCION
DE CABALLERIA DE LA REGION POLICIAL TACNA**

I. DENOMONACION:

ADQUISICION DE ALIMENTO CONCENTRADO PARA EQUINOS PERTENECIENTE A LA SECCION DE CABALLERÍA DE LA REGION POLICIAL TACNA.

II. FINALIDAD PÚBLICA:

La presente adquisición busca contar una dotación continua de alimentos para los animales (equinos) de la Región Policial de Tacna, a fin de que cumplan sus labores policiales, sustentada en la función de cumplir con las metas respecto a la Seguridad y Orden Interno en la jurisdicción Policial de la REGPOL Tacna.

III. OBJETIVOS:

Alimentación adecuada que cubra requerimientos nutricionales producto del desgaste al que son sometidos durante el servicio al que están destinados.

IV. ANTECEDENTES:

La Sección de Caballería de la USE-DUE/DIVOPUS/REGPOL-TACNA, cuenta con una población de VEINTE (20) equinos, destinados al servicio de patrullaje de policía montada PNP, mantener el orden público, así como, prevenir y combatir el delito en sus diversas modalidades.

V. ALCANCE Y DESCRIPCION DE LOS BIENES A CONTRATAR

5.1 CARACTERISTICAS Y CONDICIONES

5.1.1 CARACTERISTICAS TÉCNICAS

Dentro de la ración alimenticia diaria establecida para estos semovientes, de conformidad a lo estipulado en el Reglamento del Servicio Veterinario PNP, aprobada mediante RD. N° 1356-2016-DIRGEN/EMG-PNP del 17DIC2016 y Directiva N° 04-34-2016-DIRGEN-PNP/DIRLOG-B que regula la "Situación administrativa y Uso en el servicio Policial de los Semovientes (equinos y Canes) de la PNP", con las **características técnicas organolépticas** siguientes:

CONCENTRADO PARA EQUINOS:

- La estructura del producto será en gránulos tipo pellets.
- Se encontrará libre de agentes patógenos (bacterias, hongos, mohos u otros agentes).
- Deberá contener en su composición:
 - Proteínas : De 14% a 16%
 - Grasas : De 3% a 4%
 - Fibras : De 10% a 15%
 - Cenizas : De 7% a 10%
 - Humedad : De 13% a 15%

5.1.2 EMBALAJE Y ROTULADO

Presentación del producto:

- La presentación del producto, para el alimento concentrado, será en bolsas selladas, que permita el buen estado de conservación y que oscilen entre 40 kg a 50 kg de peso, siendo para este último el periodo de vigencia para consumo de tres (03) meses como mínimo.
- Su composición química, debe estar declarado en el rótulo del contenido de proteína, hidratos de carbono, grasas, cenizas, humedad, para informar al comprador la composición química del alimento completo para equinos.
- Con indicación de fecha de elaboración y fecha de vencimiento.

5.1.3 NORMAS SANITARIAS

El producto deberá contar con el registro vigente y actualizado del Servicio Nacional de Sanidad Agraria (SENASA).

Con la oferta el postor presentará Copia del Certificado vigente de inscripción del producto ofertado, emitido por SENASA, donde se indique las características técnicas nutricionales.

5.1.4 MODALIDAD CONTRACTUAL

Por la naturaleza de la contratación no corresponde.

5.1.5 TRANSPORTE

Los bienes deben ser transportados según las condiciones del fabricante, en vehículos adecuados que eviten su contaminación.

5.1.6 GARANTIA COMERCIAL

Será de TRES (03) meses de garantía comercial para todos los productos contados a partir de la fecha de internamiento.

5.1.7 OTRAS OBLIGACIONES DEL CONTRATISTA

El proveedor, dispondrá permanentemente de una reserva de 360 kg (bolsa cerrada) de concentrado como contingencia a eventualidades, internándolo en almacén en calidad de contingencia, sin ser facturado en caso no se requiera su uso o se produzca la eventualidad. El proveedor se encargará de la rotación del referido producto con el fin de evitar su vencimiento, asimismo se hará responsable del traslado y/o movilidad para dicho fin.

El ganador de la buena pro presentará para el perfeccionamiento del contrato una Carta de Compromiso para solventar gastos de análisis químico bromatológico de su producto, cuando el servicio veterinario del área usuaria lo requiera (por motivos técnicos y en prevención de la salud de los equinos).

5.2 LUGAR Y PLAZO DE PRESTACION DEL SERVICIO

5.2.1 LUGAR

El internamiento de cada mes se realizará en los almacenes de la **SECCION DE CABALLERIA DE LA USE-DUE/DIVOPUS/REGPOL-TACNA** sito en Av. Bolognesi N° 2189 - Cercado – Tacna.

5.2.2 PLAZO DE PRESTACION DEL SERVICIO

El periodo contractual para alimentación del ganado equino será a partir del 01 de marzo 2022 hasta el 28 de febrero 2023.

La primera entrega se realizará del 23 al 28 de febrero 2022 y las entregas siguientes, se realizarán de manera mensual, los días 23 al 28 de cada mes en el horario de 09:00 a 12:00 horas, salvo coordinación previa del usuario por motivos excepcionales, conforme al siguiente **cronograma**:

NUMERO DE ENTREGAS	N° EQUINOS	ENTREGA MENSUAL	CANTIDAD KG
1	20	PRIMERA	1860
2	20	SEGUNDA	1800
3	20	TERCERA	1860
4	20	CUARTA	1800
5	20	QUINTA	1860
6	20	SEXTA	1860
7	20	SETIMA	1800
8	20	OCTAVA	1860
9	20	NOVENA	1800
10	20	DECIMA	1860
11	20	UNDECIMA	1860
12	20	DUODECIMA	1680
TOTAL			21900

* DICHAS CANTIDADES PRODRA VARIAR DEPENDIENDO DE LA DISMINUCION Y/O AUMENTO DE EQUINOS Y/O A SOLICITUD DEL AREA USUARIA

El contratista se sujetará a los reajustes en las cantidades del concentrado para equinos que internará, por razones de incremento o

decremento de la población equina materia del presente.

5.3 ADELANTOS

No se otorgarán adelantos.

5.4 SUBCONTRATACION

No se autoriza la subcontratación de la presente prestación.

5.5 CONFORMIDAD

La conformidad de la entrega de los bienes, será efectuada por el encargado del almacén y la conformidad de la prestación la ejecutará el Comité de Recepción y estarán sujetos a la verificación de las características técnicas establecidas, las que serán determinadas por el Servicio Veterinario del área usuaria.

5.6 FORMA DE PAGO

El pago será en forma parcial (mensual) en función a la cantidad del producto internado en el mes que corresponda y previa conformidad del área usuaria.

5.7 VICIOS OCULTOS

La responsabilidad por vicios ocultos es de 01 año.

5.8 SISTEMA DE CONTRATACION

Precios Unitarios.

5.9 PROCOLO SANITARIO

La empresa deberá contar con su Plan para la vigilancia, prevención y control de COVID-19 en el trabajo aprobado por el MINSA, debiendo adjuntar una copia del mismo para el perfeccionamiento del contrato.

El personal encargado de la entrega de los bienes, contará con los equipos e implementos de bioseguridad necesarios como mascarillas y traje de bioseguridad como mínimo.

5.10 CONSIDERACIONES DE LA COMPRA

Los presentes bienes no cuentan con ficha de homologación, ni se encuentran dentro del listado de bienes y servicios comunes, ni se encuentran dentro del catálogo de Acuerdo Marco.

ADQUISICION DE ALIMENTO CONCENTRADO PARA EL CENTRO REMONTA DE LA POLICIA NACIONAL DEL PERU

I. DENOMONACION:

ADQUISICION DE ALIMENTO CONCENTRADO PARA EL CENTRO DE REMONTA DE LA POLICIA NACIONAL DEL PERÚ.

II. FINALIDAD PÚBLICA:

La presente adquisición busca contar una dotación continua de alimento concentrado para los animales (sementales) del Centro de Remonta, a fin de que cumplan sus labores policiales, sustentada en la función de cumplir con las metas respecto a la Seguridad y Orden Interno en la jurisdicción Policial de la REGPOL-Tacna.

III. OBJETIVOS:

Alimentación adecuada que cubra requerimientos nutricionales producto del desgaste al que son sometidos durante el servicio al que están destinados.

IV. ANTECEDENTES:

El Centro de Remonta PNP es una Unidad Técnico – Profesional que tiene como misión la crianza y reproducción de ganado equino para abastecimiento a las diferentes Unidades de Policía Montada PNP.

Actualmente posee una población equina de 04 semovientes (sementales) los cuales, reciben una alimentación a base de heno de alfalfa, concentrado y sales minerales.

V. ALCANCE Y DESCRIPCION DE LOS BIENES A CONTRATAR

5.1 CARACTERISTICAS Y CONDICIONES

5.1.1 CARACTERISTICAS TÉCNICAS

Dentro de la ración alimenticia diaria establecida para estos semovientes, de conformidad a lo estipulado en el Reglamento del Servicio Veterinario PNP, aprobada mediante RD. N° 1356-2016-DIRGEN/EMG-PNP del 17DIC2016 y Directiva N° 04-34-2016-DIRGEN-PNP/DIRLOG-B que regula la “Situación administrativa y Uso en el servicio Policial de los Semovientes (equinos y Canes) de la PNP”, con las **características técnicas organolépticas** siguientes:

CONCENTRADO PARA EQUINOS:

- La estructura del producto será en gránulos tipo pellets
- Se encontrará libre de agentes patógenos (bacterias, hongos, mohos u otros agentes).
- Deberá contener en su composición:
 - Proteínas : De 14% a 16%
 - Grasas : De 3% a 4%
 - Fibras : De 10% a 15%
 - Cenizas : De 7% a 10%

- Humedad : De 13% a 15%

5.1.2 EMBALAJE Y ROTULADO

Presentación del producto:

- La presentación del producto, para el alimento concentrado, será en bolsas selladas, que permita el buen estado de conservación y que oscilen entre 40 kg a 50 kg de peso, siendo para este último el periodo de vigencia para consumo de tres (03) meses como mínimo.
- Su composición química, debe estar declarado en el rótulo del contenido de proteína, hidratos de carbono, grasas, cenizas, humedad, para informar al comprador la composición química del alimento completo para equinos.
- Con indicación de fecha de elaboración y fecha de vencimiento.

5.1.3 NORMAS SANITARIAS

El producto deberá contar con el registro vigente y actualizado del Servicio Nacional de Sanidad Agraria (SENASA).

Con la oferta el postor presentará Copia del Certificado vigente de inscripción del producto ofertado, emitido por SENASA, donde se indique las características técnicas nutricionales.

5.1.4 MODALIDAD CONTRACTUAL

Por la naturaleza de la contratación no corresponde.

5.1.5 TRANSPORTE

Los bienes deben ser transportados según las condiciones del fabricante, en vehículos adecuados que eviten su contaminación

5.1.6 GARANTIA COMERCIAL

Será de TRES (03) meses de garantía comercial para todos los productos contados a partir de la fecha de internamiento.

5.1.7 OTRAS OBLIGACIONES DEL CONTRATISTA

El ganador de la buena pro presentará para el perfeccionamiento del contrato una Carta de Compromiso para solventar gastos de análisis químico bromatológico de su producto, cuando el servicio veterinario del área usuaria lo requiera (por motivos técnicos y en prevención de la salud de los equinos).

5.2 LUGAR Y PLAZO DE PRESTACION DEL SERVICIO

5.2.1 LUGAR

El internamiento de cada mes se realizará en los almacenes del Centro Remonta de la Policía Nacional del Perú, el mismo que se encuentra ubicado en km 11.5 vía de ingreso Locumba hacienda Grande s/n, distrito Locumba, provincia Jorge Basadre, Región Tacna. Cabe mencionar que la ubicación del presente centro de remonta puede ser modificada dependiendo de la adjudicación de la buena pro del mismo en la jurisdicción de la Unidad Ejecutora 022 XI DIRTEPOL AREQUIPA,

el cual será comunicado oportunamente al proveedor, sin generar modificación económica del mismo.

5.2.2 PLAZO DE PRESTACION DEL SERVICIO

El periodo contractual para alimentación del ganado equino será a partir del 10 de enero 2022 hasta el 28 de febrero 2023.

La primera entrega se realizará del 05 al 09 de enero 2022 y las entregas siguientes se realizarán de manera mensual, los días 23 al 28 de cada mes en el horario de 09:00 a 12:00 horas, salvo coordinación previa del usuario por motivos excepcionales, conforme al siguiente **cronograma**:

NUMERO DE ENTREGAS	N° EQUINOS	CANTIDAD KG	ENTREGA MENSUAL
1	03	198	PRIMERA del 10ENE al 31ENE2021
2	03	252	SEGUNDA
3	03	279	TERCERA
4	03	270	CUARTA
5	03	279	QUINTA
6	03	270	SEXTA
7	03	279	SETIMA
8	03	279	OCTAVA
9	03	270	NOVENA
10	03	279	DECIMA
11	03	270	UNDECIMA
12	03	279	DUODECIMA
13	03	279	DECIMO TERCERA
14	03	252	DECIMO CUARTA
TOTAL		3735	

* DICHAS CANTIDADES PODRAN VARIAR DEPENDIENDO DE LA DISMINUCION Y/O AUMENTO DE EQUINOS Y/O A SOLICITUD DEL AREA USUARIA

El contratista se sujetará a los reajustes en las cantidades de concentrado que internará, por razones de incremento o decremento de la población equina materia del presente.

5.3 ADELANTOS

No se otorgarán adelantos.

5.4 SUBCONTRATACION

No se autoriza la subcontratación de la presente prestación.

5.5 CONFORMIDAD

La conformidad de la prestación la ejecutará el Oficial PNP Médico Veterinario Jefe del Centro de Remonta PNP y estarán sujetos a la verificación de las características técnicas establecidas, las que serán determinadas por el Servicio Veterinario del área usuaria.

5.6 FORMA DE PAGO

El pago será en forma parcial (mensual) en función a la cantidad del producto internado en el mes que corresponda y previa conformidad del área usuaria.

5.7 VICIOS OCULTOS

La responsabilidad por vicios ocultos es de 01 año.

5.8 SISTEMA DE CONTRATACION

Precios Unitarios.

5.9 PROCOLO SANITARIO

La empresa deberá contar con su Plan para la vigilancia, prevención y control de COVID-19 en el trabajo aprobado por el MINSA, debiendo adjuntar una copia del mismo para el perfeccionamiento del contrato.

El personal encargado de la entrega de los bienes, contara con los equipos e implementos de bioseguridad necesarios como mascarillas y traje de bioseguridad como mínimo.

5.10 CONSIDERACIONES DE LA COMPRA

Los presentes bienes no cuentan con ficha de homologación, ni se encuentran dentro del listado de bienes y servicios comunes, ni se encuentran dentro del catálogo de Acuerdo Marco.

ITEM 03: HENO Y SALES MINERALES

HENO DE ALFALFA PARA EQUINOS PERTENECIENTE A LA SECCION DE POLICIA MONTADA DE LA REGION POLICIAL AREQUIPA

I. DENOMONACION:

ADQUISICION DE HENO DE ALFALFA PARA EQUINOS PERTENECIENTE A LA SECCION DE POLICIA MONTADA DE LA REGION POLICIAL AREQUIPA

II. FINALIDAD PÚBLICA:

La presente adquisición busca contar una dotación continua de alimentos para los animales (equinos) de la Región Policial de Arequipa, a fin de que cumplan sus labores policiales, sustentada en la función de cumplir con las metas respecto a la Seguridad y Orden Interno en la jurisdicción Policial de la REGPOL-Arequipa

III. OBJETIVOS:

Alimentación adecuada que cubra requerimientos nutricionales producto del desgaste al que son sometidos durante el servicio al que están destinados

IV. ANTECEDENTES:

La Sección de Policía Montada de la Unidad de Servicio Especiales, actualmente cuenta con una población de TREINTA Y SIETE (37) equinos, destinados al servicio de patrullaje de policía montada PNP, mantener el orden público, así como, prevenir y combatir el delito en sus diversas modalidades.

V. ALCANCE Y DESCRIPCION DE LOS BIENES A CONTRATAR

5.1 CARACTERISTICAS Y CONDICIONES

5.1.1 CARACTERISTICAS TÉCNICAS

Dentro de la ración alimenticia diaria establecida para estos semovientes, de conformidad a lo estipulado en el Reglamento del Servicio Veterinario PNP, aprobada mediante RD. N° 1356-2016-DIRGEN/EMG-PNP del 17DIC2016 y Directiva N° 04-34-2016-DIRGEN-PNP/DIRLOG-B que regula la "Situación administrativa y Uso en el servicio Policial de los Semovientes (equinos y Canes) de la PNP", con las **características técnicas organolépticas** siguientes:

PARA HENO DE ALFALFA:

- Debe ser procesado a partir de una variedad de alfalfa de tallo compacto, conservar la mayor cantidad de hojas en un mínimo del 60% y presentar un color verde uniforme que asegure buen nivel de caroteno y vitaminas.
- Presentar entre un 5 hasta 10 % de floración y de olor agradable
- Al internamiento la humedad debe encontrarse entre un 15 % hasta un máximo de 20 % (al retorcimiento de un manojo de forraje deberá

sentirse crujiente, además de tener un aspecto brillante).

- Debe contener entre un 80 a 85 % de materia seca.
- Libre de enfermedades, plagas, polvos, musgos y plantas perjudiciales.
- Tallos flexibles, de textura blanda y no quebradizo
- No exceder más del 5 % de materias extrañas las mismas que no deberán ser tóxicas o venenosas.
- Libre de agentes patógenos (moho, bacterias, levaduras y hongos).
- Estar libre de insecticidas y/u otras sustancias tóxicas.

SALES MINERALES

El Contratista brindará sales minerales en bloques y/o granulado como suplemento alimenticio, las que deben contener: Vitaminas: Vit A, Vit D3 y Vit E y Minerales: Calcio 185.00 g a 190.00 g., Fosforo 150.00 g. a 155.00 g. y Sodio 23.00 g. a 64.00 g. por cada kilo, que será internado conjuntamente con el heno de alfalfa dentro de los plazos establecidos.

5.1.2 EMBALAJE

Presentación del producto:

En pacas de heno de alfalfa que oscilará entre los pesos de 15 a 45 Kg.

5.1.3 MODALIDAD CONTRACTUAL

Por la naturaleza de la contratación no corresponde

5.1.4 TRANSPORTE

Los bienes deben ser transportados según las condiciones del producto, en vehículos adecuados que eviten su contaminación.

5.1.5 GARANTIA COMERCIAL

Será de SEIS (06) meses de garantía comercial de almacenamiento para todos los productos contados a partir de la fecha de internamiento.

5.1.6 OTRAS OBLIGACIONES DEL CONTRATISTA

- El proveedor, dispondrá permanentemente de una reserva de alimento de 950 kilos (mínimo), del producto como "contingencia" por diversas eventualidades, internándolo en almacén de la Entidad en calidad de contingencia, sin ser facturado en caso no se requiera su uso. El proveedor se encargará de la rotación del referido producto con el fin de evitar su vencimiento, asimismo se hará responsable del traslado y/o movilidad para dicho fin.
- El ganador de la buena pro presentará para el perfeccionamiento del contrato una Carta de Compromiso para solventar gastos de análisis químico bromatológico de su producto, cuando el servicio veterinario del área usuaria lo requiera (por motivos técnicos y en prevención de la salud de los equinos).
- El Contratista, asumirá sin perjuicio económico el cambio de la dieta alimenticia por prescripción Médico Veterinario del área usuaria en las

proporciones equivalentes de 4 kg. de alfalfa verde fresca (libre de tóxicos y/o agentes patógenos, con 10 a 20% de floración, de tallo compacto y de un color verde uniforme) por cada 01 Kg. de heno de alfalfa; el cambio de dieta se realizará cada 10 días calendarios.

- Asimismo, de existir problemas de índole sanitario, eventualmente el periodo y duración del cambio de dieta será establecido por el Servicio Veterinario del área usuaria debiendo realizar el cambio del producto dentro del plazo de las 72 horas siguientes de habersele comunicado

5.2 LUGAR Y PLAZO DE PRESTACION DEL SERVICIO

5.2.1 LUGAR

El internamiento de cada mes se realizará en los almacenes de la **SECCION DE POLICIA MONTADA de la REGPOL-AQP**, sito en Panamericana antigua S/N Km. 12, pueblo joven Cerro Verde, Distrito de Uchumayo – Arequipa

5.2.2 PLAZO DE PRESTACION DEL SERVICIO

El periodo contractual para alimentación del ganado equino será a partir del 17 de febrero 2022 hasta el 28 de febrero 2023.

La primera entrega se realizará del 11 al 15 de febrero 2022 y las entregas siguientes, se realizarán de manera mensual, los días 23 al 28 de cada mes en el horario de 09:00 a 12:00 horas, salvo coordinación previa del usuario por motivos excepcionales, conforme al siguiente **cronograma**:

NUMERO DE ENTREGAS	N° EQUINOS	ENTREGA MENSUAL	CANTIDAD KG HENO	CANTIDAD KG SAL MINERAL
1	37	PRIMERA DEL 17FEB2022 AL 28FEB2022	3,108	1
2	37	SEGUNDA	8,029	3
3	37	TERCERA	7,770	3
4	37	CUARTA	8,029	3
5	37	QUINTA	7,770	3
6	37	SEXTA	8,029	3
7	37	SETIMA	8,029	3

8	37	OCTAVA	7,770	3
9	37	NOVENA	8,029	3
10	37	DECIMA	7,770	3
11	37	UNDECIMA	8,029	3
12	37	DUODECIMA	8,029	3
13	37	DECIMO TERCERA	7,252	3
TOTAL			97,643	37

* DICHAS CANTIDADES PODRAN VARIAR DEPENDIENDO DE LA DISMINUCION Y/O AUMENTO DE EQUINOS Y/O A SOLICITUD DEL AREA USUARIA

Para el internamiento en el Almacén de la Policía Montada de la Región Policial Arequipa, se realizarán hasta en tres entregas previa coordinación con el área usuaria, toda vez que dicho almacén no cuenta con capacidad para la recepción total de los bienes.

El contratista se sujetará a los reajustes en las cantidades del heno de alfalfa que internará, por razones de incremento o decremento de la población equina materia del presente.

5.3 ADELANTOS

No se otorgarán adelantos

5.4 SUBCONTRATACION

No se autoriza la subcontratación de la presente prestación

5.5 CONFORMIDAD

La conformidad de la entrega de los bienes, será efectuada por el encargado del almacén y la conformidad de la prestación la ejecutará el Comité de Recepción y estarán sujetos a la verificación de las características técnicas establecidas, las que serán determinadas por el Servicio Veterinario del área usuaria.

5.6 FORMA DE PAGO

El pago será en forma parcial (mensual) en función a la cantidad del producto internado en el mes que corresponda y previa conformidad del área usuaria.

5.7 VICIOS OCULTOS

La responsabilidad por vicios ocultos es de 01 año.

5.8 SISTEMA DE CONTRATACION

Precios Unitarios

5.9 PROCOLO SANITARIO

La empresa deberá contar con su Plan para la vigilancia, prevención y control de COVID-19 en el trabajo aprobado por el MINSA, debiendo adjuntar una copia del mismo para el perfeccionamiento del contrato.

El personal encargado de la entrega de los bienes, contara con los equipos e implementos de bioseguridad necesarios como mascarillas y traje de bioseguridad como mínimo.

5.10 CONSIDERACIONES DE LA COMPRA

Los presentes bienes no cuentan con ficha de homologación, ni se encuentran dentro del listado de bienes y servicios comunes, ni se encuentran dentro del catálogo de Acuerdo Marco.

HENO DE ALFALFA PARA EQUINOS PERTENECIENTE A LA SECCION DE POLICIA MONTADA DE LA REGION POLICIAL TACNA

I. DENOMONACION:

ADQUISICION DE HENO DE ALFALFA PARA EQUINOS PERTENECIENTE A LA SECCION CABALLERIA DE LA REGION POLICIAL TACNA.

II. FINALIDAD PÚBLICA:

La presente adquisición busca contar una dotación continua de alimentos para los animales (equinos) de la Región Policial de Tacna, a fin de que cumplan sus labores policiales, sustentada en la función de cumplir con las metas respecto a la Seguridad y Orden Interno en la jurisdicción Policial de la REGPOL-Tacna.

III. OBJETIVOS:

Alimentación adecuada que cubra requerimientos nutricionales producto del desgaste al que son sometidos durante el servicio al que están destinados.

IV. ANTECEDENTES:

La Sección de caballería de la USE-DUE/DIVOPUS/REGPOL-TACNA. Cuenta con una población de VEINTE (20) equinos, destinados al servicio de patrullaje de policía montada PNP, mantener el orden público, así como, prevenir y combatir el delito en sus diversas modalidades.

V. ALCANCE Y DESCRIPCION DE LOS BIENES A CONTRATAR

5.1 CARACTERISTICAS Y CONDICIONES

5.1.1 CARACTERISTICAS TÉCNICAS

Dentro de la ración alimenticia diaria establecida para estos semovientes, de conformidad a lo estipulado en el Reglamento del Servicio Veterinario PNP, aprobada mediante RD. N° 1356-2016-DIRGEN/EMG-PNP del 17DIC2016 y Directiva N° 04-34-2016-DIRGEN-PNP/DIRLOG-B que regula la "Situación administrativa y Uso en el servicio Policial de los Semovientes (equinos y Canes) de la PNP", con las **características técnicas organolépticas** siguientes:

PARA HENO DE ALFALFA:

- Debe ser procesado a partir de una variedad de alfalfa de tallo compacto, conservar la mayor cantidad de hojas en un mínimo del 60% y presentar un color verde uniforme que asegure buen nivel de caroteno y vitaminas.
- Presentar entre un 5 hasta 10 % de floración y de olor agradable
- Al internamiento la humedad debe encontrarse entre un 15 % hasta un máximo de 20 % (al retorcimiento de un manojo de forraje deberá sentirse crujiente, además de tener un aspecto brillante).

- Debe contener entre un 80 a 85 % de materia seca.
- Libre de enfermedades, plagas, polvos, musgos y plantas perjudiciales.
- Tallos flexibles, de textura blanda y no quebradizo
- No exceder más del 5 % de materias extrañas las mismas que no deberán ser tóxicas o venenosas.
- Libre de agentes patógenos (moho, bacterias, levaduras y hongos).
- Estar libre de insecticidas y/u otras sustancias tóxicas.

SALES MINERALES

El Contratista brindará sales minerales en bloques y/o granulado como suplemento alimenticio, las que deben contener: Vitaminas: Vit A, Vit D3 y Vit E y Minerales: Calcio 185.00 g a 190.00 g., Fosforo 150.00 g. a 155.00 g. y Sodio 23.00 g. a 64.00 g. por cada kilo, que será internado conjuntamente con el heno de alfalfa dentro de los plazos establecidos.

5.1.2 EMBALAJE

Presentación del producto:

En pacas de heno de alfalfa que oscilará entre los pesos de 15 a 45 Kg.

Las sales minerales en polvo o bloques.

5.1.3 MODALIDAD CONTRACTUAL

Por la naturaleza de la contratación no corresponde.

5.1.4 TRANSPORTE

Los bienes deben ser transportados según las condiciones del producto, en vehículos adecuados que eviten su contaminación.

5.1.5 GARANTIA COMERCIAL

Será de TRES (03) meses de garantía comercial de almacenamiento para todos los productos contados a partir de la fecha de internamiento.

5.1.6 OTRAS OBLIGACIONES DEL CONTRATISTA

El proveedor, dispondrá permanentemente de una reserva de alimento de 800 kilos (mínimo), del producto como “contingencia” por diversas eventualidades, internándolo en almacén de la Entidad en calidad de contingencia, sin ser facturado en caso no se requiera su uso. El proveedor se encargará de la rotación del referido producto con el fin de evitar su vencimiento, asimismo se hará responsable del traslado y/o movilidad para dicho fin.

El ganador de la buena pro presentará para el perfeccionamiento del contrato una Carta de Compromiso para solventar gastos de análisis químico bromatológico de su producto, cuando el servicio veterinario del área usuaria lo requiera (por motivos técnicos y en prevención de la salud de los equinos).

El Contratista, asumirá sin perjuicio económico el cambio de la dieta alimenticia por prescripción Médico Veterinario del área usuaria en las proporciones equivalentes de 4 kg. de alfalfa verde fresca (libre de

tóxicos y/o agentes patógenos, con 10 a 20% de floración, de tallo compacto y de un color verde uniforme) por cada 01 Kg. de heno de alfalfa.

Asimismo, de existir problemas de índole sanitario, eventualmente el periodo y duración del cambio de dieta será establecido por el Servicio Veterinario del área usuaria debiendo realizar el cambio del producto dentro del plazo de las 72 horas siguientes de habersele comunicado.

5.2 LUGAR Y PLAZO DE PRESTACION DEL SERVICIO

5.2.1 LUGAR

El internamiento de cada mes se realizará en los almacenes de la **SECCION DE CABALLERIA DE LA USE-DUE-DIVOPUS/REGPOL-TACNA**, sito en Av. Bolognesi N° 2189 - Cercado – Tacna.

5.2.2 PLAZO DE PRESTACION DEL SERVICIO

El periodo contractual para alimentación del ganado equino será a partir del 17 de febrero 2022 hasta el 28 de febrero 2023.

La primera entrega se realizará del 11 al 15 de febrero 2022 y las entregas siguientes, se realizarán de manera mensual, los días 23 al 28 de cada mes en el horario de 09:00 a 12:00 horas, salvo coordinación previa del usuario por motivos excepcionales, conforme al siguiente **cronograma**:

NUMERO DE ENTREGAS	N° EQUINOS	ENTREGA MENSUAL	CANTIDAD KG HENO	CANTIDAD KG SAL MINERAL
1	20	PRIMERA (del 17FEB2022 al 28FEB2022)	2400	9
2	20	SEGUNDA	4960	18.6
3	20	TERCERA	4800	18
4	20	CUARTA	4960	18.6
5	20	QUINTA	4800	18
6	20	SEXTA	4960	18.6
7	20	SETIMA	4960	18.6

8	20	OCTAVA	4800	18
9	20	NOVENA	4960	18.6
10	20	DECIMA	4800	18
11	20	UNDECIMA	4960	18.6
12	20	DUODECIMA	4960	18.6
13	20	DECIMO TERCERA	4480	16.8
TOTAL KILOS			60800	228

* DICHAS CANTIDADES PODRAN VARIAR DEPENDIENDO DE LA DISMINUCION Y/O AUMENTO DE EQUINOS Y/O A SOLICITUD DEL AREA USUARIA

El contratista se sujetará a los reajustes en las cantidades de heno de alfalfa que internará, por razones de incremento o decremento de la población equina materia del presente.

5.3 ADELANTOS

No se otorgarán adelantos

5.4 SUBCONTRATACION

No se autoriza la subcontratación de la presente prestación

5.5 CONFORMIDAD

La conformidad de la entrega de los bienes, será efectuada por el encargado del almacén y la conformidad de la prestación la ejecutará el Comité de Recepción y estarán sujetos a la verificación de las características técnicas establecidas, las que serán determinadas por el Servicio Veterinario del área usuaria.

5.6 FORMA DE PAGO

El pago será en forma parcial (mensual) en función a la cantidad del producto internado en el mes que corresponda y previa conformidad del área usuaria.

5.7 VICIOS OCULTOS

La responsabilidad por vicios ocultos es de 01 año.

5.8 SISTEMA DE CONTRATACION

Precios Unitarios

5.9 PROCOLO SANITARIO

La empresa deberá contar con su Plan para la vigilancia, prevención y control de COVID-19 en el trabajo aprobado por el MINSA, debiendo adjuntar una copia del mismo para el perfeccionamiento del contrato.

El personal encargado de la entrega de los bienes, contara con los equipos

e implementos de bioseguridad necesarios como mascarillas y traje de bioseguridad como mínimo.

5.10 CONSIDERACIONES DE LA COMPRA

Los presentes bienes no cuentan con ficha de homologación, ni se encuentran dentro del listado de bienes y servicios comunes, ni se encuentran dentro del catálogo de Acuerdo Marco.

HENO DE ALFALFA Y SALES MINERALES PARA EQUINOS PERTENECIENTE AL CENTRO DE REMONTA DE LA POLICIA NACIONAL DEL PERU

I. DENOMONACION:

ADQUISICION DE HENO DE ALFALFA Y SALES MINERALES PARA EQUINOS PERTENECIENTE AL CENTRO REMONTA DE LA POLICIA NACIONAL DEL PERU

II. FINALIDAD PÚBLICA:

La presente adquisición busca contar una dotación continua de alimentos para los animales (sementales) del Centro Remonta, a fin de que cumplan sus labores policiales, sustentada en la función de cumplir con las metas respecto a la Seguridad y Orden Interno en la jurisdicción Policial de la REGPOL-Tacna.

III. OBJETIVOS:

Alimentación adecuada que cubra requerimientos nutricionales producto del desgaste al que son sometidos durante el servicio al que están destinados

IV. ANTECEDENTES:

El Centro Remonta de la Policía Nacional del Perú, actualmente cuenta con una población de CUATRO (04) equinos, destinados como Sementales.

V. ALCANCE Y DESCRIPCION DE LOS BIENES A CONTRATAR

5.1 CARACTERISTICAS Y CONDICIONES

5.1.1 CARACTERISTICAS TÉCNICAS

Dentro de la ración alimenticia diaria establecida para estos semovientes, de conformidad a lo estipulado en el Reglamento del Servicio Veterinario PNP, aprobada mediante RD. N° 1356-2016-DIRGEN/EMG-PNP del 17DIC2016 y Directiva N° 04-34-2016-DIRGEN-PNP/DIRLOG-B que regula la "Situación administrativa y Uso en el servicio Policial de los Semovientes (equinos y Canes) de la PNP", con las **características técnicas organolépticas** siguientes:

PARA HENO DE ALFALFA:

- Debe ser procesado a partir de una variedad de alfalfa de tallo compacto, conservar la mayor cantidad de hojas en un mínimo del 60% y presentar un color verde uniforme que asegure buen nivel de caroteno y vitaminas.
- Presentar entre un 5 hasta 10 % de floración y de olor agradable
- Al internamiento la humedad debe encontrarse entre un 15 % hasta un máximo de 20 % (al retorcimiento de un manojo de forraje deberá sentirse crujiente, además de tener un aspecto brillante).
- Debe contener entre un 80 a 85 % de materia seca.
- Libre de enfermedades, plagas, polvos, musgos y plantas

perjudiciales.

- Tallos flexibles, de textura blanda y no quebradizo
- No exceder más del 5 % de materias extrañas las mismas que no deberán ser tóxicas o venenosas.
- Libre de agentes patógenos (moho, bacterias, levaduras y hongos).
- Estar libre de insecticidas y/u otras sustancias tóxicas.

SALES MINERALES

El Contratista brindará sales minerales en bloques y/o granulado como suplemento alimenticio, las que deben contener: Vitaminas: Vit A, Vit D3 y Vit E y Minerales: Calcio 185.00 g a 190.00 g., Fosforo 150.00 g. a 155.00 g. y Sodio 23.00 g. a 64.00 g. por cada kilo, que será internado conjuntamente con el heno de alfalfa dentro de los plazos establecidos.

5.1.2 EMBALAJE

Presentación del producto:

En pacas de heno de alfalfa que oscilará entre los pesos de 15 a 45 Kg.

5.1.3 MODALIDAD CONTRACTUAL

Por la naturaleza de la contratación no corresponde.

5.1.4 TRANSPORTE

Los bienes deben ser transportados según las condiciones del producto, en vehículos adecuados que eviten su contaminación.

5.1.5 GARANTIA COMERCIAL

Será de TRES (03) meses de garantía comercial de almacenamiento para todos los productos contados a partir de la fecha de internamiento.

5.1.6 OTRAS OBLIGACIONES DEL CONTRATISTA

El ganador de la buena pro presentará para el perfeccionamiento del contrato una Carta de Compromiso para solventar gastos de análisis químico bromatológico de su producto, cuando el servicio veterinario del área usuaria lo requiera (por motivos técnicos y en prevención de la salud de los equinos).

El Contratista, asumirá sin perjuicio económico el cambio de la dieta alimenticia por prescripción Médico Veterinario del área usuaria en las proporciones equivalentes de 4 kg. de alfalfa verde fresca (libre de tóxicos y/o agentes patógenos, con 10 a 20% de floración, de tallo compacto y de un color verde uniforme) por cada 01 Kg. de heno de alfalfa.

Asimismo, de existir problemas de índole sanitario, eventualmente el periodo y duración del cambio de dieta será establecido por el Servicio Veterinario del área usuaria debiendo realizar el cambio del producto dentro del plazo de las 72 horas siguientes de habersele comunicado.

5.2 LUGAR Y PLAZO DE PRESTACION DEL SERVICIO

5.2.1 LUGAR

El internamiento de cada mes se realizará en los almacenes del Centro Remonta de la Policía Nacional del Perú, el mismo que se encuentra ubicado en km 11.5 vía de ingreso Locumba hacienda Grande s/n, distrito Locumba, provincia Jorge Basadre, Región Tacna. Cabe mencionar que la ubicación del presente centro de remonta puede ser modificada dependiendo de la adjudicación de la buena pro del mismo en la jurisdicción de la Unidad Ejecutora 022 XI DIRTEPOL AREQUIPA, el cual será comunicado oportunamente al proveedor, sin generar modificación económica del mismo.

5.2.2 PLAZO DE PRESTACION DEL SERVICIO

El periodo contractual para alimentación del ganado equino será a partir del 10 de enero 2022 hasta el 28 de febrero 2023.

La primera entrega se realizará del 05 al 09 de enero 2022 y las entregas siguientes, se realizarán de manera mensual, los días 23 al 28 de cada mes en el horario de 09:00 a 12:00 horas, salvo coordinación previa del usuario por motivos excepcionales, conforme al siguiente **cronograma**:

NUMERO DE ENTREGAS	N° EQUINOS	ENTREGA MENSUAL	CANTIDAD KG HENO	CANTIDAD KG SAL MINERAL
1	03	PRIMERA del 10ENE al 31ENE2022	594	1.98
2	03	SEGUNDA	756	2.52
3	03	TERCERA	837	2.79
4	03	CUARTA	810	2.7
5	03	QUINTA	837	2.79
6	03	SEXTA	810	2.7
7	03	SETIMA	837	2.79
8	03	OCTAVA	837	2.79
9	03	NOVENA	810	2.7
10	03	DECIMA	837	2.79
11	03	UNDECIMA	810	2.7
12	03	DUODECIMA	837	2.79
13	03	DECIMO TERCERA	837	2.79

14	03	DECIMO CUARTA	756	2.52
TOTAL KILOS			11205	37.35

* DICHAS CANTIDADES PODRAN VARIAR DEPENDIENDO DE LA DISMINUCION Y/O AUMENTO DE EQUINOS Y/O A SOLICITUD DEL AREA USUARIA

El contratista se sujetará a los reajustes en las cantidades de heno de alfalfa que internará, por razones de incremento o decremento de la población equina materia del presente.

5.3 ADELANTOS

No se otorgarán adelantos

5.4 SUBCONTRATACION

No se autoriza la subcontratación de la presente prestación

5.5 CONFORMIDAD

La conformidad de la entrega de los bienes, será efectuada por el encargado del almacén y la conformidad de la prestación la ejecutará el Comité de Recepción y estarán sujetos a la verificación de las características técnicas establecidas, las que serán determinadas por el Servicio Veterinario del área usuaria.

5.6 FORMA DE PAGO

El pago será en forma parcial (mensual) en función a la cantidad del producto internado en el mes que corresponda y previa conformidad del área usuaria.

5.7 VICIOS OCULTOS

La responsabilidad por vicios ocultos es de 01 año.

5.8 SISTEMA DE CONTRATACION

Precios Unitarios

5.9 PROCOLO SANITARIO

La empresa deberá contar con su Plan para la vigilancia, prevención y control de COVID-19 en el trabajo aprobado por el MINSA, debiendo adjuntar una copia del mismo para el perfeccionamiento del contrato.

El personal encargado de la entrega de los bienes, contara con los equipos e implementos de bioseguridad necesarios como mascarillas y traje de bioseguridad como mínimo.

5.10 CONSIDERACIONES DE LA COMPRA

Los presentes bienes no cuentan con ficha de homologación, ni se encuentran dentro del listado de bienes y servicios comunes, ni se encuentran dentro del catálogo de Acuerdo Marco.

ITEM 04: ALIMENTO PARA EQUINOS DEL CENTRO REMONTA DE LA POLICIA NACIONAL DEL PERU – ALFALFA VERDE EN PÁMPA

ADQUISICION DE ALIMENTOS PARA EQUINOS DEL CENTRO REMONTA DE LA POLICIA NACIONAL DEL PERÚ

I. DENOMONACION:

ADQUISICION DE ALIMENTOS PARA EQUINOS DEL CENTRO DE REMONTA DE LA POLICIA NACIONAL DEL PERÚ.

II. FINALIDAD PÚBLICA:

La presente adquisición busca contar una dotación continua de alimentos para los animales (equinos) del Centro de Remonta de la Policía Nacional del Perú, a fin de que cumplan sus labores policiales, sustentada en la función de cumplir con las metas respecto a la Seguridad y Orden Interno en la jurisdicción.

III. OBJETIVOS:

Alimentación adecuada que cubra requerimientos nutricionales producto del desgaste al que son sometidos durante el servicio al que están destinados.

IV. ANTECEDENTES:

El Centro de Remonta PNP es una Unidad Técnico – Profesional que tiene como misión la crianza y reproducción de ganado equino para abastecimiento a las diferentes Unidades de Policía Montada PNP.

Actualmente posee una población equina de 120 semovientes (divididos entre Yeguas Madres, Caballos, Potrillos, Potrancas y Crías) los cuales, reciben una alimentación a base de alfalfa verde cultivada en pampa de forma diaria e ininterrumpida durante las 24 horas del día, todo el año (Ad Libitum). Esta alimentación está distribuida en raciones (media ración y ración completa) de acuerdo a las edades de cada equino.

Esta Sub Unidad no cuenta con terrenos agrícolas ni infraestructura perteneciente a la PNP, adecuada para la explotación, reproducción y crianza equina.

V. ALCANCE Y DESCRIPCION DE LOS BIENES A CONTRATAR

5.1 CARACTERISTICAS Y CONDICIONES

5.1.1 CARACTERISTICAS TÉCNICAS DE LA ALFALFA VERDE EN PAMPA

- La variedad de alfalfa verde, será cualquiera que tenga tallo compacto.
- Deberá estar libre de agentes patógenos (bacterias, hongos,

- mohos, levaduras, parásitos y otros).
- Tendrá una floración entre los rangos de 10% a 20%.
- El follaje estará comprendido como mínimo en 60% de hojas.
- La densidad de la siembra será de 70% según tipo de siembra, no más de 10% de hierbas no dañinas al equino.

El postor tendrá la disponibilidad como mínimo de 45 ha de alfalfa verde cultivada en pampa (sin contar infraestructuras existentes).

Asimismo, en caso de no disponer de las 45 ha de alfalfa en un solo sector, podrá acopiarlas o reunir las hasta en tres lugares diferentes, (dentro del mismo valle agrícola y sin distar en más de 3 km un sector de otro) teniendo como área mínima cualquiera de estos lugares hasta 7 ha que permita rotar en este hectárea a un grupo de equinos (según edad, sexo, gestación u otra etapa de desarrollo) siendo responsabilidad del proveedor los perjuicios que se pudiera causar a terceros por el traslado del ganado a estos lugares; ya que se tratan de cuadrúpedos irracionales de gran tamaño, fuerza y rapidez y en estado indómito; prestando apoyo con personal y movilidad cuando se efectúe estos traslados y cuando la unidad usuaria lo requiera.

El consumo de alfalfa verde en pampa será como mínimo hasta 05 centímetros de altura para favorecer el rebrote del mencionado forraje.

5.1.2 CONDICIONES DE LOS CAMPOS DE CULTIVO

- La ubicación de los campos de cultivo de alfalfa verde en pampa deberán presentar las siguientes características geográficas y climatológicas que amparen y permitan la adecuada crianza y desarrollo físico, fisiológico, sanitario y nutricional de la especie equina: Deberá ubicarse en la región dentro de la jurisdicción de la Unidad Ejecutora 022 XI DIRTEPOL AREQUIPA, no exceder los 1500 msnm, asimismo presentará clima semicálido a cálido durante el día con un promedio de 16 a 22 °C de temperatura, debiendo tener acceso a fuentes hídricas de manera permanente y constante las 24 horas del día; por lo que el postor debe encontrarse al día en el pago de la junta de regantes y/o suministro de agua y contar con disponibilidad de agua permanente (ininterrumpida 24 horas al día) y apta para el consumo animal en los potreros donde habitara el ganado equino (esencial para el abrevado diario de los semovientes). Debiendo asumir el pago mensual de dicho servicio el Contratista.
- Con la oferta el postor, presentará recibo de agua o de la junta de regantes cancelado del último mes o documento oficial que acredite encontrarse al día en el pago del servicio de agua de la totalidad de terrenos ofertados. Asimismo, para el perfeccionamiento del contrato deberá presentar copia de la partida registral o el contrato de alquiler.
- Para la presentación de ofertas se adjuntará plano de ubicación y un plano de linderos, con los que se acredite las hectáreas de campos de cultivo ofertados. La información de los planos debe ser precisa y exacta, preferentemente firmado por arquitecto y/o ingeniero civil,

considerando que en base a ella se efectuará la visita de inspección y el levantamiento topográfico.

- El Comité de Selección conjuntamente con el Área Usuaría, realizará una visita de inspección del cumplimiento de las especificaciones técnicas según **Anexo A**, la misma que se efectuara dentro de los cinco días hábiles de haberse presentado las ofertas como máximo y de la cual se levantará la respectiva acta de cumplimiento de las especificaciones técnicas. El postor, debe adjuntar declaración jurada designando a la persona de contacto para realizar la inspección, consignando nombre completo, teléfono celular y correo electrónico, así como la dirección exacta de los terrenos y referencias para su visita. La Entidad notificará al correo electrónico de la persona designada y del proveedor consignado en el Anexo N°01 de las bases, el oficio señalando día y hora en que se efectuará la visita, debiéndose brindar todas las facilidades al personal que asistirá, bajo responsabilidad del postor. En el caso que, no se pueda efectuar la diligencia por responsabilidad del postor en el día y hora señalado, esta no se reprogramará y se emitirá la constancia respectiva, y se tendrá por no admitida la oferta.
- Antes del perfeccionamiento del contrato la Entidad, realizará un levantamiento topográfico a fin de verificar la cantidad de hectáreas de alfalfa cultivada y cumplimiento de las características ofertadas, por lo que una vez culminado la Entidad emitirá la constancia respectiva que formará parte de los documentos para el perfeccionamiento del contrato.

5.1.3 CONDICIONES DE LA INFRAESTRUCTURA

Dispondrá de un ambiente seguro de material noble o prefabricado con buena ventilación, de un área mínima de 20 metros cuadrados, con luz eléctrica ininterrumpida, para ser empleado como **guadarnés** y/o que permita guardar medicamentos de emergencia para atención de equinos en cualquier hora del día (cólicos, lesiones traumáticas graves, hemorragias, etc.). Así como implementos y herramientas de campo.

Disponer en forma permanente para cada lote de equinos de tres (03) **potreros** de alfalfa aptos para el consumo (en estado fenológico de floración como máximo de 20%); asimismo el restante de potreros deberá encontrarse en etapa de crecimiento, que permita que al culminar el consumo de los potreros antes mencionados estos se encuentren en estado óptimo para el consumo. Estará sujeto a que, por medidas de manejo técnico o sanitarias, el médico veterinario del área usuaria determinará convenientemente la implementación de un cuarto lote, para lo cual el proveedor sería el responsable de efectuar la separación y cercado correspondiente de sus terrenos de cultivo para la alimentación y abrevado de este cuarto lote de ganado equino. Debiendo asumir el pago mensual de dicho servicio el Contratista.

Los **potreros** deben encontrarse debidamente cercados y asegurados

para el cambio oportuno y correspondiente.

Los potreros deben encontrarse debidamente cercados y delimitados con cercos de alambre de púa de dos (02) corridas como mínimo que estarán apoyados en postes de 1.20 a 1.30 metros de altura como mínimo y equidistantes entre si cada 3.5 a 4 metros; debiendo darles mantenimiento en forma permanente, para evitar escape y/o lesiones del ganado, haciéndose responsable en su totalidad del daño a cultivos o bienes de terceras personas o pérdida de ganado por un deficiente mantenimiento de cercos.

Disponer que el flujo de agua discurra de manera continua e ininterrumpida las 24 horas del día, para el abrevado oportuno de los semovientes, en cada uno de los potreros; siendo la vía de acceso a través de un badén de 3.0 a 5.0 m de longitud, lo cual limitaría los riesgos físicos a los semovientes que requieran abrevar, asimismo podrá también realizarse a través de canales de regadío dispuestos a lo largo de los terrenos de cultivo y de fácil acceso para los semovientes, que reúna las medidas de seguridad necesarias para el abrevado del ganado, debiendo ser responsable del abastecimiento ininterrumpido de este elemento hídrico.

Los potreros de alfalfa serán de uso exclusivo para alimentación de los equinos del Centro de Remonta PNP, el ingreso de otro tipo de especie animal hará responsable al proveedor de las desparasitaciones y el tratamiento por contagio con enfermedades diversas o daños físicos que pudiera contraer el ganado del Centro de Remonta PNP producto del ingreso de otras especies.

Los potreros de alfalfa serán evaluados permanentemente por el Oficial PNP Médico Veterinario y Zootecnista del área usuaria y estará sujeto a cumplir las características técnicas establecidas y que se detallan.

Disponer de dos (02) **corrales** permanentes para efectuar remarkes, de 12 metros de diámetro, seguros y debidamente cercado con alambres de púas de tres (03) corridas, sujeto a postes de 1.30 metros de altura como mínimo y 2.5 metros equidistantes entre sí, así mismo debe ubicarse en un punto de fácil acceso para los semovientes dentro de los límites de los terrenos de cultivo de alfalfa de propiedad del proveedor.

Disponer de **una zona de embarque/desembarque** de ganado equino, que reúna las medidas de seguridad apropiadas debiendo éste desembocar en un corral de 20 metros de diámetro como mínimo, debidamente cercado con alambres de púas de tres (03) corridas como mínimo, sujeto a postes de madera de 4" de diámetro por 1.70 metros de altura como mínimo y 2.00 metros de distancia entre poste y poste, y contar con su correspondiente portillo (puerta) que facilite el ingreso y salida de ganado equino. Asimismo debe entenderse que se denomina embarcadero/desembarcadero a la rampa por la cual se efectuará el ingreso o salida de ganado equino de un vehículo de

transporte (camión), esta rampa deberá ajustarse a las siguientes especificaciones técnicas: La plataforma de la rampa será de material noble, de 9.10 metros de largo por 1.10 metros de altura y 2.50 metros de ancho, con cercos laterales confeccionado con postes de madera de 6" x 6" con una equidistancia de 1.20 metros entre sí, teniendo una altura desde 1.60 metros (inicio) a 2.80 metros (final), debidamente asegurado con tablones horizontales de 11" de ancho por 1.5" de grosor, toda la estructura estará debidamente asegurada en sus uniones con pernos metálicos y debiendo tener acceso directo al corral antes mencionado. En la parte de la rampa donde desemboca el camión, uno de los tablones deberá tener una perforación circular de 8" de diámetro que permita colocar un palo transversal a fin de evitar que el ganado embarcado retorne al corral. Asimismo, esta zona de embarque/desembarque deberá contar con una vía de fácil acceso para el ingreso y salida de vehículos pesados (camiones). Debiendo realizar el mantenimiento permanente de éste. Se Adjunta al presente en el **Anexo B** la descripción gráfica y medidas en forma detallada de la rampa de embarque/desembarque.

Disponer de una **manga** de manejo de ganado equino, que reúna las medidas de seguridad apropiadas debiendo ésta partir de un corral de 20 a 25 metros de diámetro, con postes de madera de 4" como mínimo, de 1.75 metros de altura como mínimo y 2.00 metros de distancia entre poste y poste, y contar con su correspondiente portillo (vía de ingreso) que facilite el ingreso y salida de ganado equino, debiendo desembocar la manga en otro corral de 20 a 25 metros de diámetro, con postes de madera de 4" como mínimo, de 1.75 metros de altura como mínimo y 2.00 metros de distancia entre poste y poste. Asimismo debe entenderse que se denomina Manga de manejo al sistema de barreras de carácter permanente o no, que se colocan en las instalaciones ganaderas al objeto de facilitar el trabajo con los animales, esta deberá ajustarse a las siguientes especificaciones técnicas: Contar con un ingreso de 4.0 metros de ancho que deberá ir cerrándose hasta formar un pasillo recto de 1.75 metros de altura y 1.0 metro de ancho, con cercos laterales confeccionado con postes de madera de 6" x 6" con una equidistancia de 2.0 metros entre sí, teniendo una altura desde 1.75 metros, debidamente asegurado con tablones horizontales de 0.35 metros de ancho por 1" de grosor, toda la estructura estará debidamente asegurada en sus uniones con pernos metálicos y debiendo tener acceso directo al corral antes mencionado. Debiendo realizar el mantenimiento permanente de éste. Se Adjunta al presente en el **Anexo C** la descripción gráfica y medidas en forma detallada de la manga de manejo.

El contratista deberá mantener habilitada, operativa y funcional la rampa de embarque/desembarque con su respectivo corral y la manga de manejo según las especificaciones descritas, durante el periodo de vigencia que dure el contrato.

Infraestructura de cuatro (04) **box** de construcción noble, con área mínima de 20 metros cuadrados de una altura mínima de 2.80 metros

de piso de concreto, con comedero de cemento para granos y canastilla metálica para el heno de alfalfa, puertas metálicas; así como poseer techo aligerado en un área promedio de 70%. Siendo responsable del mantenimiento continuo para asegurar la integridad física de los equinos. Asimismo, está sujeto a incrementar boxes cuando el Oficial PNP Médico Veterinario lo solicite.

Deberán contar con abastecimiento de agua potable a través de un caño (grifo) las 24 horas del día de manera ininterrumpida debiendo encontrarse próximo a las instalaciones de los BOX. Debiendo asumir el pago mensual de dicho servicio el Contratista.

Disponer de un **torno circular** de 20 metros de diámetro, debidamente cercado, de madera con postes de madera de 6" y una altura de 1.50 metros, con una distancia entre poste y poste de 2 metros, listones de madera transversales de cuatro corridas como mínimo, debidamente sujetos en sus uniones con pernos metálicos; asimismo en su interior con arena de playa y que reúna las medidas de seguridad correspondientes para el trabajo de mantenimiento físico de los equinos.

Un **almacén** de alimentos de material noble y alumbrado eléctrico, de un área promedio de 20 a 25 metros cuadrados, debiendo contar con puerta que reúna las medidas de seguridad correspondientes, asimismo contará con una tarima (confeccionada de madera), la misma que estará separada del suelo 20 cm aproximadamente para el almacenamiento del heno de alfalfa y concentrado. Cuyo mantenimiento y gastos de consumo eléctrico deberán ser solventados por el proveedor.

El Contratista efectuará el mantenimiento a la instalación de boxes y techos de los mismos, así como de los almacenes, cuando el desgaste y deterioro lo requiera.

5.1.4 MODALIDAD CONTRACTUAL

Por la naturaleza de la contratación no corresponde.

5.1.5 OTRAS OBLIGACIONES DEL CONTRATISTA

El ganador de la buena pro presentará para el perfeccionamiento del contrato una Carta de Compromiso para solventar gastos de análisis químico bromatológico de su producto, cuando el servicio veterinario del área usuaria lo requiera (por motivos técnicos y en prevención de la salud de los equinos).

Brindar suplementos vitamínicos, minerales o aminoácidos, por lo menos una (01) vez al año, según requerimiento establecido por el Médico Veterinario del área usuaria, para las yeguas madres en cada una de sus fases de reproducción, (celo, gestación, lactación).

Contar para cuando se lo soliciten, con movilidad para atenciones de emergencia sanitaria de los equinos y/o embarques de ganado.

El ganador de la buena pro deberá hacerse responsable y asumir los costos del traslado de la totalidad de semovientes desde los terrenos de cultivo de alfalfa donde habitan actualmente los equinos hasta los terrenos de su propiedad mediante el empleo de medios de transporte (camiones) apropiados y que reúnan las medidas de seguridad para el traslado de ganado equino, así como proporcionar personal que apoye durante el embarque y desembarque de los mismos, debiendo realizarse en un plazo no mayor de 24 horas desde el otorgamiento de la buena o vencimiento del contrato anterior.

El Contratista, asumirá sin perjuicio económico el cambio de la dieta alimenticia por prescripción Médico Veterinario del área usuaria en las proporciones equivalentes 01 kg. de heno de alfalfa por cada 4 kg. de alfalfa verde fresca. Asimismo, de existir problemas de índole sanitario, eventualmente el periodo y duración del cambio de dieta será establecido por el Servicio Veterinario del área usuaria debiendo realizar el cambio del producto dentro del plazo de las 72 horas siguientes de habersele comunicado.

5.2 LUGAR Y PLAZO DE PRESTACION DEL SERVICIO

5.2.1 LUGAR

El internamiento de cada mes se realizará en el Centro de Remonta PNP.

5.2.2 PLAZO DE PRESTACION DEL SERVICIO

El periodo contractual será para alimentación del ganado equino será a partir del 10 de enero 2022 hasta el 28 de febrero 2023.

La primera entrega se realizará del 05 al 09 de enero 2022 y las entregas siguientes se realizarán de manera mensual, los días 23 al 28 de cada mes en el horario de 09:00 a 12:00 horas, salvo coordinación previa del usuario por motivos excepcionales, conforme al siguiente **cronograma**:

NUMERO DE ENTREGAS	N° EQUINOS	CANTIDAD DE RACIONES		ENTREGA MENSUAL
		RACION COMPLETA	MEDIA RACION	
1	104	2288	242	PRIMERA DEL 10 AL 31 ENE2022
2	104	2912	476	SEGUNDA
3	104	3224	682	TERCERA
4	101	3098	802	CUARTA
5	97	3007	806	QUINTA

6	102	3060	630	SEXTA
7	104	3224	589	SETIMA
8	99	3061	403	OCTAVA
9	104	3061	360	NOVENA
10	111	3441	155	DECIMA
11	112	3360	270	UNDECIMA
12	112	3472	341	DUODECIMA
13	112	3472	527	DECIMO TERCERA
14	112	3136	616	DECIMO CUARTA
TOTAL		43816	6899	

* DICHAS CANTIDADES PRODRA VARIAR DEPENDIENDO DE LA DISMINUCION Y/O AUMENTO DE EQUINOS Y/O A SOLICITUD DEL AREA USUARIA

Se entiende que la media ración equivale al 50% de la ración completa a determinarse como resultado de la indagación de mercado.

El contratista se sujetará a los reajustes en las cantidades de alfalfa verde en pampa que internará, por razones de incremento o decremento de la población equina materia del presente.

5.3 ADELANTOS

No se otorgarán adelantos.

5.4 SUBCONTRATACION

No se autoriza la subcontratación de la presente prestación.

5.5 CONFORMIDAD

La conformidad de la prestación la ejecutará el Oficial PNP Médico Veterinario jefe del Centro de Remonta PNP - Locumba y estarán sujetos a la verificación de las características técnicas establecidas, las que serán determinadas por el Servicio Veterinario del área usuaria.

5.6 FORMA DE PAGO

El pago será en forma parcial (mensual) en función a la cantidad del producto internado en el mes que corresponda y previa conformidad del área usuaria.

5.7 VICIOS OCULTOS

La responsabilidad por vicios ocultos es de 01 año.

5.8 SISTEMA DE CONTRATACION

Precios Unitarios.

5.9 PROCOLO SANITARIO

La empresa deberá contar con su Plan para la vigilancia, prevención y control de COVID-19 en el trabajo aprobado por el MINSA, debiendo adjuntar una copia del mismo para el perfeccionamiento del contrato.

5.10 CONSIDERACIONES DE LA COMPRA

Los presentes bienes no cuentan con ficha de homologación, ni se encuentran dentro del listado de bienes y servicios comunes, ni se encuentran dentro del catálogo de Acuerdo Marco.

ANEXO A: VERIFICACION DE CUMPLIMIENTO ESPECIFICACIONES TECNICAS PARA LA ADQUISICION DE ALIMENTO CENTRO REMONTA PNP SOBRE LOS CAMPOS DE CULTIVO

Características geográficas y climatológicas	CUMPLIMIENTO	OBSERVACION
* Ubicación: Dentro de la Jurisdicción de la UE 022 XI DIRTEPOL AREQUIPA.		
* No exceder los 1500 m.s.n.m.		
* Clima semicálido a cálido durante el día.		
* Temperatura promedio de 16 a 22 °C.		
* Acceso a fuentes hídricas de manera permanente y constante las 24 horas del día.		
Características físicas de los campos de cultivo	CUMPLIMIENTO	OBSERVACION

* Disponibilidad de hectáreas de alfalfa verde cultivada en pampa según cantidad ofertada.		
* En caso de no disponer de las 45 ha o la cantidad ofertada, de alfalfa en un solo sector, podrá acopiarlas o reunir las hasta en tres lugares diferentes, (dentro del mismo valle agrícola y sin distar en más de 3 km un sector de otro) teniendo como área mínima cualquiera de estos lugares hasta 7 ha que permita rotar en esta hectárea a un grupo de equino.		
SOBRE LA INFRAESTRUCTURA		
* Guardarnes:	CUMPLIMIENTO	OBSERVACION
- Ambiente seguro de material noble o prefabricado.		
- Buena ventilación.		
- Área mínima 20 metros cuadrados.		
- Luz eléctrica Ininterrumpida.		
* Potreros de alfalfa:	CUMPLIMIENTO	OBSERVACION

- Por cada lote de equinos disponer de tres (3) potreros de alfalfa aptos para el consumo (en estado fenológico de floración como máximo de 20%).		
- Debidamente cercados y asegurados.		
- Delimitados con cercos de alambre de púa de dos (02) corridas como mínimo que estarán apoyados en postes de 1.20 a 1.30 metros de altura como mínimo y equidistantes entre si cada 3.5 a 4 metros.		
- El flujo de agua discurra de manera continua e ininterrumpida las 24 horas del día en cada uno de los potreros.		
- Disponer de agua permanente para abrevado en el cada potrero, siendo la vía de acceso a través de un badén de 3.0 a 5.0 m de longitud o a través de canales de regadío dispuestos a lo largo de los terrenos de cultivo y de fácil acceso para los semovientes, que reúna las medidas de seguridad necesarias para el abrevado del ganado.		
- Los potreros de alfalfa serán de uso exclusivo para alimentación de los equinos del CR-PNP-Locumba.		
* Corral	CUMPLIMIENTO	OBSERVACION
- Disponer de dos (02) corrales permanentes para efectuar remarque.		

- De 12 metros de diámetro, seguros y debidamente cercado con alambres de púas de tres (03) corridas, sujeto a postes de 1.30 metros de altura como mínimo y 2.5 metros equidistantes entre sí.		
- Ubicarse en un punto de fácil acceso para los semovientes dentro de los límites de los terrenos de cultivo de alfalfa de propiedad del proveedor.		
* Zona de embarque/desembarque	CUMPLIMIENTO	OBSERVACION
- Desembocar en un corral de 15 a 20 metros de diámetro.		
- Cercado con alambres de púas de tres (03) corridas como mínimo sujeto a postes de madera de 6" x 6" de 1.70 metros de altura como mínimo y 2.00 metros de distancia entre poste y poste.		
- Contar con su correspondiente portillo (puerta) que facilite el ingreso y salida de ganado equino.		
- Contar con una vía de fácil acceso para el ingreso y salida de vehículos pesados (camiones).		
* Rampa	CUMPLIMIENTO	OBSERVACION
- La plataforma de la rampa será de material noble, de 9.10 metros de largo por 1.10 metros de altura y 2.50 metros de ancho.		

- Con cercos laterales confeccionado con postes de madera de 6" x 6" con una equidistancia de 1.20 metros entre sí.		
- Altura desde 1.60 metros (inicio) a 2.80 metros (final).		
- Debidamente asegurado con tabloncillos horizontales de 11" de ancho por 1.5" de grosor.		
- Toda la estructura estará debidamente asegurada en sus uniones con pernos metálicos.		
- Tener acceso directo al corral.		
* Manga de manejo de ganado equino	CUMPLIMIENTO	OBSERVACION
- Partir de un corral de 20 a 25 metros de diámetro. Con postes de madera de 5" como mínimo, de 1.75 metros de altura como mínimo y 2.00 metros de distancia entre poste y poste.		
- Contar con su correspondiente portillo (vía de ingreso) que facilite el ingreso y salida de ganado equino, debiendo desembocar la manga en otro corral.		
- Debiendo desembocar la manga en otro corral de 20 a 25 metros de diámetro, con postes de madera de 5" como mínimo, de 1.75 metros de altura como mínimo y 2.00 metros de distancia entre poste y poste.		
- Contar con un ingreso de 4.0 metros de ancho que deberá ir cerrándose hasta formar un pasillo recto de 1.75 metros de altura y 1.0 metro de ancho.		

- Con cercos laterales confeccionado con postes de madera de 6" x 6" con una equidistancia de 2.0 metros entre sí.		
- Altura desde 1.75 metros, debidamente asegurado con tabloncillos horizontales de 0.35 metros de ancho por 1" de grosor.		
- Toda la estructura estará debidamente asegurada en sus uniones con pernos metálicos y debiendo tener acceso directo al corral.		
- Tener acceso directo al corral.		
* Box	CUMPLIMIENTO	OBSERVACION
- Cuatro (04) box de construcción noble.		
- Área mínima de 20 metros cuadrados.		
- Altura mínima de 2.80 metros.		
- Piso de concreto.		
- Con comedero de cemento para granos y canastilla metálica para el heno de alfalfa.		
- Puertas metálicas.		

- Techo aligerado en un área promedio de 70%.		
- Abastecimiento de agua potable a través de un caño (grifo) las 24 horas del día de manera ininterrumpida debiendo encontrarse próximo a las instalaciones de los BOX.		
* Torno Circular	CUMPLIMIENTO	OBSERVACION
- 20 metros de diámetro.		
- Debidamente cercado.		
- De madera con postes de madera de 6".		
- Una altura de 1.50 metros, con una distancia entre poste y poste de 2 metros.		
- Listones de madera transversales de cuatro corridas como mínimo debidamente sujetos en sus uniones con pernos metálicos.		
- Contar en el interior con arena de playa.		
- Medidas de seguridad correspondientes para el trabajo de mantenimiento físico de los sementales.		

* Almacén de alimentos	CUMPLIMIENTO	OBSERVACION
- Material noble.		
- Alumbrado eléctrico.		
- Área promedio de 20 a 25 metros cuadrados.		
- Contar con puerta que reúna las medidas de seguridad correspondientes.		
- Contará con una tarima (confeccionada de madera), la misma que estará separada del suelo 20 cm aproximadamente para el almacenamiento del heno de alfalfa y concentrado.		
SOBRE LA ALFALFA VERDE EN PAMPA		
CARACTERISTICAS TECNICAS DE LA ALFALFA VERDE EN PAMPA.	CUMPLIMIENTO	OBSERVACION
Ø La variedad de alfalfa verde, será cualquiera que tenga tallo compacto.		

Ø Deberá estar libre de agentes patógenos (bacterias, hongos, mohos, levaduras, parásitos y otros).		
Ø El follaje estará comprendido como mínimo en 60% de hojas.		
Ø La densidad de la siembra será de 70% según tipo de siembra, no más de 10% de hierbas no dañinas al equino.		
Ø Tendrá una floración entre los rangos de 10% a 20%.		

ANEXO B

ESPECIFICACIONES TÉCNICAS y CARACTERÍSTICAS DEL EMBARCADERO/DESEMBARCADERO DE GANADO EQUINO.

VISTA FRONTAL

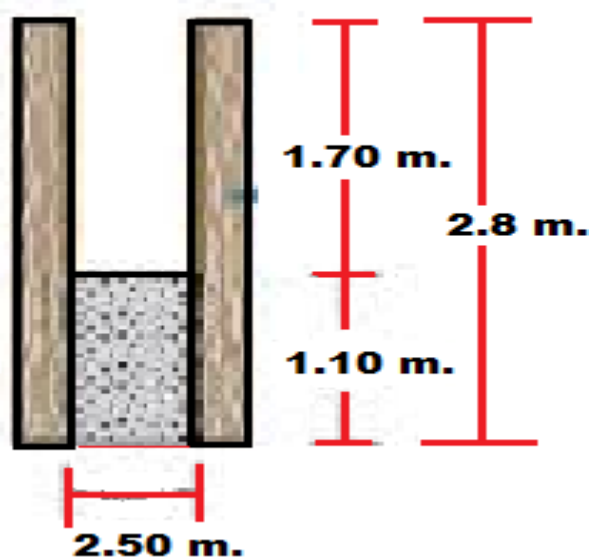

VISTA LATERAL

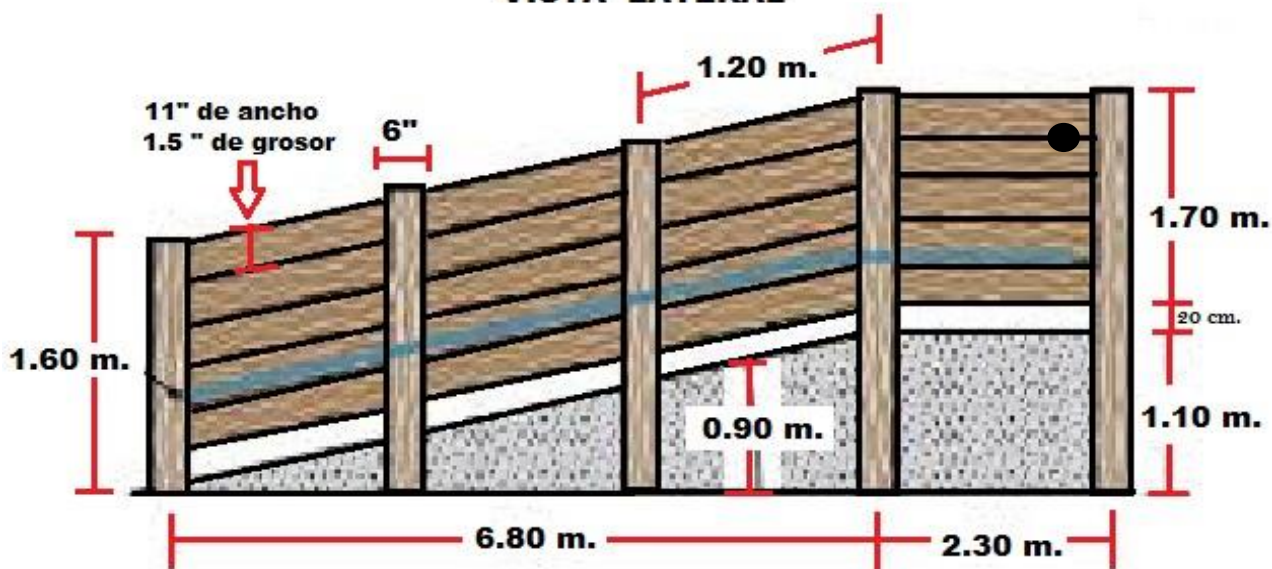

ANEXO C

ESPECIFICACIONES TÉCNICAS y CARACTERÍSTICAS DE LA MANGA DE MANEJO EQUINO.

VISTA AÉREA

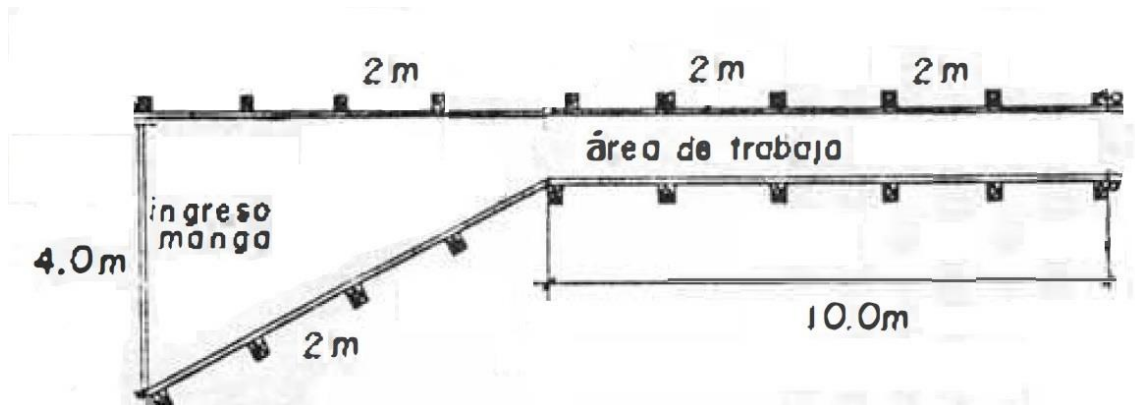

VISTA FRONTAL

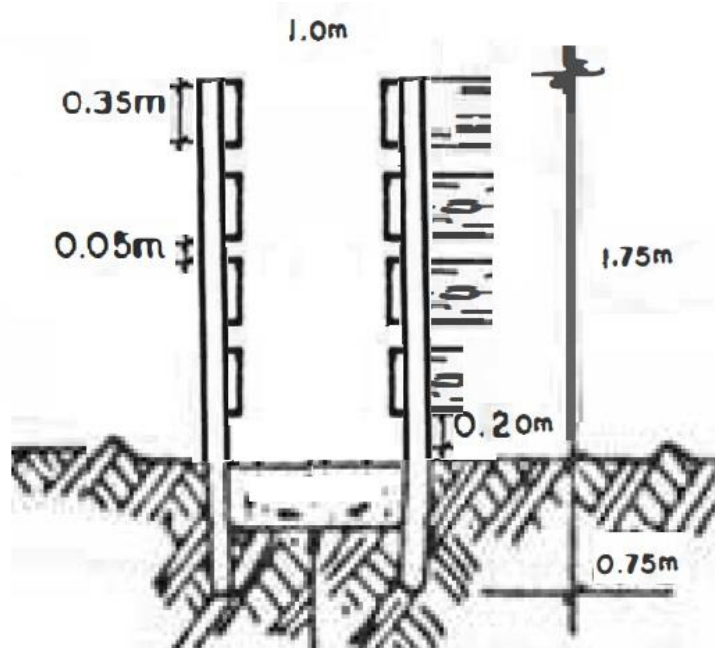

B	EXPERIENCIA DEL POSTOR EN LA ESPECIALIDAD
	<p><u>Requisitos:</u></p> <p>El postor debe acreditar un monto facturado acumulado equivalente a:</p> <ul style="list-style-type: none"> - ITEM 01: S/. 442,842.00 (Cuatrocientos cuarenta y dos mil ochocientos cuarenta y dos con 00/100 soles) - ITEM 02: S/ 476,280.00 (Cuatrocientos setenta y seis mil doscientos ochenta con 00/100 soles) - ITEM 03: S/ 754,144.17 (Setecientos cincuenta y cuatro mil ciento cuarenta y cuatro con 17/100 soles) - ITEM 04: S/ 3 261,936.00 (Tres millones doscientos sesenta y un mil novecientos treinta y seis con 00/100 soles) <p>En el caso de postores que declaren en el Anexo N° 1 tener la condición de micro y pequeña empresa, se acredita una experiencia de:</p> <ul style="list-style-type: none"> - ITEM 01: S/ 36,903.60 (Treinta y seis mil novecientos tres con 60/100 soles) - ITEM 02: S/ 39,690.00 (Treinta y nueve mil seiscientos noventa con 00/100 soles) - ITEM 03: S/ 83,793.70 (Ochenta y tres mil setecientos noventa y tres con 70/100 soles) <p>Por la venta de bienes iguales o similares al objeto de la convocatoria, durante los ocho (8) años anteriores a la fecha de la presentación de ofertas que se computarán desde la fecha de la conformidad o emisión del comprobante de pago, según corresponda.</p> <p>Se consideran bienes similares a los siguientes</p> <ul style="list-style-type: none"> - ITEM 01: Alimentos concentrados para canes (tipo pellets). - ITEM 02: Alimentos concentrados para equinos. (tipo pellets) - ITEM 03: Heno de alfalfa - ITEM 04: Alfalfa verde en pampa. <p><u>Acreditación:</u></p> <p>La experiencia del postor en la especialidad se acreditará con copia simple de (i) contratos u órdenes de compra, y su respectiva conformidad o constancia de prestación; o (ii) comprobantes de pago cuya cancelación se acredite documental y fehacientemente con voucher de depósito, nota de abono, reporte de estado de cuenta, cualquier otro documento emitido por Entidad del sistema financiero que acredite el abono o mediante cancelación en el mismo comprobante de pago¹⁰, correspondientes a un máximo de veinte (20) contrataciones.</p> <p>En caso los postores presenten varios comprobantes de pago para acreditar una sola contratación, se debe acreditar que corresponden a dicha contratación; de lo contrario, se asumirá que los comprobantes acreditan contrataciones independientes, en cuyo caso solo se considerará, para la evaluación, las veinte (20) primeras contrataciones indicadas en el Anexo N° 7 referido a la Experiencia del Postor en la Especialidad.</p> <p>En el caso de suministro, solo se considera como experiencia la parte del contrato que haya sido ejecutada durante los ocho (8) años anteriores a la fecha de presentación de ofertas, debiendo adjuntarse copia de las conformidades correspondientes a tal parte o los respectivos comprobantes de pago cancelados.</p> <p>En los casos que se acredite experiencia adquirida en consorcio, debe presentarse la promesa de consorcio o el</p>

¹⁰ Cabe precisar que, de acuerdo con la **Resolución N° 0065-2018-TCE-S1 del Tribunal de Contrataciones del Estado**:

“... el solo sello de cancelado en el comprobante, cuando ha sido colocado por el propio postor, no puede ser considerado como una acreditación que produzca fehaciencia en relación a que se encuentra cancelado. Admitir ello equivaldría a considerar como válida la sola declaración del postor afirmando que el comprobante de pago ha sido cancelado”

(...)

“Situación diferente se suscita ante el sello colocado por el cliente del postor [sea utilizando el término “cancelado” o “pagado”] supuesto en el cual sí se contaría con la declaración de un tercero que brinde certeza, ante la cual debiera reconocerse la validez de la experiencia”.

contrato de consorcio del cual se desprenda fehacientemente el porcentaje de las obligaciones que se asumió en el contrato presentado; de lo contrario, no se computará la experiencia proveniente de dicho contrato.

Asimismo, cuando se presenten contratos derivados de procesos de selección convocados antes del 20.09.2012, la calificación se ceñirá al método descrito en la Directiva "Participación de Proveedores en Consorcio en las Contrataciones del Estado", debiendo presumirse que el porcentaje de las obligaciones equivale al porcentaje de participación de la promesa de consorcio o del contrato de consorcio. En caso que en dichos documentos no se consigne el porcentaje de participación se presumirá que las obligaciones se ejecutaron en partes iguales.

Si el titular de la experiencia no es el postor, consignar si dicha experiencia corresponde a la matriz en caso que el postor sea sucursal, o fue transmitida por reorganización societaria, debiendo acompañar la documentación sustentatoria correspondiente.

Si el postor acredita experiencia de otra persona jurídica como consecuencia de una reorganización societaria, debe presentar adicionalmente el **Anexo N° 8**.

Cuando en los contratos, órdenes de compra o comprobantes de pago el monto facturado se encuentre expresado en moneda extranjera, debe indicarse el tipo de cambio venta publicado por la Superintendencia de Banca, Seguros y AFP correspondiente a la fecha de suscripción del contrato, de emisión de la orden de compra o de cancelación del comprobante de pago, según corresponda.

Sin perjuicio de lo anterior, los postores deben llenar y presentar el **Anexo N° 7** referido a la Experiencia del Postor en la Especialidad.

Importante

En el caso de consorcios, solo se considera la experiencia de aquellos integrantes que se hayan comprometido, según la promesa de consorcio, a ejecutar el objeto materia de la convocatoria, conforme a la Directiva "Participación de Proveedores en Consorcio en las Contrataciones del Estado".

Importante

- Si como resultado de una consulta u observación corresponde precisarse o ajustarse el requerimiento, se solicita la autorización del área usuaria y se pone de conocimiento de tal hecho a la dependencia que aprobó el expediente de contratación, de conformidad con el numeral 72.3 del artículo 72 del Reglamento.*
- El cumplimiento de las Especificaciones Técnicas se realiza mediante la presentación de una declaración jurada. De ser el caso, adicionalmente la Entidad puede solicitar documentación que acredite el cumplimiento del algún componente de las características y/o requisitos funcionales. Para dicho efecto, consignará de manera detallada los documentos que deben presentar los postores en el literal e) del numeral 2.2.1.1 de esta sección de las bases.*
- Los requisitos de calificación determinan si los postores cuentan con las capacidades necesarias para ejecutar el contrato, lo que debe ser acreditado documentalmente, y no mediante declaración jurada.*

CAPÍTULO IV FACTORES DE EVALUACIÓN

La evaluación se realiza sobre la base de cien (100) puntos.

Para determinar la oferta con el mejor puntaje y el orden de prelación de las ofertas, se considera lo siguiente:

FACTOR DE EVALUACIÓN	PUNTAJE / METODOLOGÍA PARA SU ASIGNACIÓN
A. PRECIO	
<p><u>Evaluación:</u></p> <p>Se evaluará considerando el precio ofertado por el postor.</p> <p><u>Acreditación:</u></p> <p>Se acreditará mediante registro en el SEACE o el documento que contiene el precio de la oferta (Anexo N°6), según corresponda.</p>	<p>La evaluación consistirá en otorgar el máximo puntaje a la oferta de precio más bajo y otorgar a las demás ofertas puntajes inversamente proporcionales a sus respectivos precios, según la siguiente fórmula:</p> $P_i = \frac{O_m \times PMP}{O_i}$ <p>i= Oferta P_i= Puntaje de la oferta a evaluar O_i=Precio i O_m= Precio de la oferta más baja PMP=Puntaje máximo del precio</p> <p>100 puntos</p>

Importante para la Entidad

*De conformidad con el artículo 51 del Reglamento, adicionalmente, se **pueden** consignar los siguientes factores de evaluación, según corresponda a la naturaleza y características del objeto del procedimiento, su finalidad y a la necesidad de la Entidad, excepto que el objeto de la convocatoria sea el suministro de insumos para el Programa del Vaso de Leche, en cuyo caso se deben considerar los factores de evaluación previstos en la normativa de la materia¹¹. En tal caso, la experiencia del postor se incluye como un requisito de calificación.*

Esta nota deberá ser eliminada una vez culminada la elaboración de las bases, así como los factores de evaluación que no se incluyan

¹¹ Según el artículo 4 de la Ley N° 27470, Ley que establece normas complementarias para la ejecución del Programa del Vaso de Leche, se deben tener en cuenta los siguientes criterios de evaluación como mínimo: valores nutricionales, condiciones de procesamiento, porcentajes de componentes nacionales, experiencia y preferencias de los consumidores beneficiarios del Programa.

CAPÍTULO V PROFORMA DEL CONTRATO

Importante

Dependiendo del objeto del contrato, de resultar indispensable, puede incluirse cláusulas adicionales o la adecuación de las propuestas en el presente documento, las que en ningún caso pueden contemplar disposiciones contrarias a la normativa vigente ni a lo señalado en este capítulo.

Conste por el presente documento, la contratación del suministro de ALIMENTO PARA ANIMALES EQUINOS Y CANES DE LAS REGIONES POLICIALES AREQUIPA Y TACNA, que celebra de una parte XI DIRECCION TERRITORIAL DE POLICIA AREQUIPA, ITEM _____ en adelante LA ENTIDAD, con RUC N° 20370114952, con domicilio legal en Av. Emmel 106, distrito Yanahurara, provincia y región de Arequipa, representada por Sr. Coronel PNP Luis Alberto CANCELA ROGGERO, identificado con DNI N.º 43429769 y de otra parte [.....], con RUC N° [.....], con domicilio legal en [.....], inscrita en la Ficha N° [.....] Asiento N° [.....] del Registro de Personas Jurídicas de la ciudad de [.....], debidamente representado por su Representante Legal, [.....], con DNI N° [.....], según poder inscrito en la Ficha N° [.....], Asiento N° [.....] del Registro de Personas Jurídicas de la ciudad de [.....], a quien en adelante se le denominará EL CONTRATISTA en los términos y condiciones siguientes:

CLÁUSULA PRIMERA: ANTECEDENTES

Con fecha [.....], el comité de selección adjudicó la buena pro de la **LICITACIÓN PÚBLICA N.º 03-2021-UE 022 XI DIRTEPOL AREQUIPA**, para la contratación de ALIMENTO PARA ANIMALES EQUINOS Y CANES DE LAS REGIONES POLICIALES AREQUIPA Y TACNA, que celebra de una parte XI DIRECCION TERRITORIAL DE POLICIA AREQUIPA, ITEM _____ a [INDICAR NOMBRE DEL GANADOR DE LA BUENA PRO], cuyos detalles e importe constan en los documentos integrantes del presente contrato.

CLÁUSULA SEGUNDA: OBJETO

El presente contrato tiene por objeto la Adquisición de ALIMENTO PARA ANIMALES EQUINOS Y CANES DE LAS REGIONES POLICIALES AREQUIPA Y TACNA, que celebra de una parte XI DIRECCION TERRITORIAL DE POLICIA AREQUIPA, ITEM _____

CLÁUSULA TERCERA: MONTO CONTRACTUAL

El monto total del presente contrato asciende a [CONSIGNAR MONEDA Y MONTO], que incluye todos los impuestos de Ley.

Nro.	DESCRIPCIÓN	MARCA	UNIDAD DE MEDIDA	CANTIDAD	PRECIO UNITARIO	PRECIO	PRECIO ITEM
1	ALIMENTO BALANCEADO PARA CANES - REGION POLICIAL AREQUIPA		KILO	5630.4			
	ALIMENTO BALANCEADO PARA CANES - REGION POLICIAL TACNA		KILO	2570.4			
2	ALIMENTO CONCENTRADO PARA EQUINOS - REGION POLICIAL AREQUIPA		KILO	40515			
	ALIMENTO CONCENTRADO PARA EQUINOS - REGION POLICIAL TACNA		KILO	21900			
	ALIMENTO CONCENTRADO PARA EQUINOS - CENTRO REMONTA		KILO	3735			
3	ALIMENTO HENO PARA EQUINOS - REGION POLICIAL AREQUIPA		KILO	97643			
	ALIMENTO HENO PARA EQUINOS - REGION POLICIAL TACNA		KILO	60800			
	ALIMENTO HENO PARA EQUINOS - CENTRO DE REMONTA		KILO	11205			
	ALIMENTO SALES MINERALES PARA EQUINOS - REGION POLICIAL AREQUIPA		KILO	37			
	ALIMENTO SALES MINERALES PARA EQUINOS - REGION POLICIAL TACNA		KILO	228			
	ALIMENTO SALES MINERALES PARA EQUINOS - CENTRO DE REMONTA		KILO	37.35			
4	ALIMENTO PARA EQUINOS ALFALFA - CENTRO REMONTA		RACION COMPLETA	43816			
	ALIMENTO PARA EQUINOS ALFALFA - CENTRO REMONTA		MEDIA RACION	6899			

Este monto comprende el costo de los bienes, todos los tributos, seguros, transporte, inspecciones, pruebas y, de ser el caso, los costos laborales conforme a la legislación vigente, así como cualquier otro concepto que pueda tener incidencia sobre la ejecución de la prestación materia del presente contrato.

CLÁUSULA CUARTA: DEL PAGO¹²

LA ENTIDAD se obliga a pagar la contraprestación a EL CONTRATISTA en Soles en pagos periódicos conforme el cronograma de adquisiciones, luego de la recepción formal y completa de la documentación correspondiente, según lo establecido en el artículo 171 del Reglamento de la Ley de Contrataciones del Estado.

Para tal efecto, el responsable de otorgar la conformidad de la prestación deberá hacerlo en un plazo que no excederá de los siete (7) días de producida la recepción, salvo que se requiera efectuar pruebas que permitan verificar el cumplimiento de la obligación, en cuyo caso la conformidad se emite en un plazo máximo de quince (15) días, bajo responsabilidad de dicho funcionario.

LA ENTIDAD debe efectuar el pago dentro de los diez (10) días calendario siguientes de otorgada la conformidad de los bienes, siempre que se verifiquen las condiciones establecidas en el contrato para ello, bajo responsabilidad del funcionario competente.

En caso de retraso en el pago por parte de LA ENTIDAD, salvo que se deba a caso fortuito o fuerza mayor, EL CONTRATISTA tendrá derecho al pago de intereses legales conforme a lo establecido en el artículo 39 de la Ley de Contrataciones del Estado y en el artículo 171 de su Reglamento, los que se computan desde la oportunidad en que el pago debió efectuarse.

CLÁUSULA QUINTA: DEL PLAZO DE LA EJECUCIÓN DE LA PRESTACIÓN

Los bienes materia de la presente convocatoria se entregarán en el plazo establecido, por cada ítem, en concordancia con lo establecido en el expediente de contratación y conforme el siguiente detalle:

¹² En cada caso concreto, dependiendo de la naturaleza del contrato, podrá adicionarse la información que resulte pertinente a efectos de generar el pago.

ITEM - PAQUETE	DESCRIPCIÓN	PERIODO
1	ALIMENTO BALANCEADO PARA CANES - REGION POLICIAL AREQUIPA	DEL 17 DE ENERO 2022 HASTA 28 DE FEBRERO 2023
	ALIMENTO BALANCEADO PARA CANES - REGION POLICIAL TACNA	DEL 17 DE ENERO 2022 HASTA 28 DE FEBRERO 2023
2	ALIMENTO CONCENTRADO PARA EQUINOS - REGION POLICIAL AREQUIPA	DEL 01 DE MARZO 2022 HASTA EL 28 DE FEBRERO 2023
	ALIMENTO CONCENTRADO PARA EQUINOS - REGION POLICIAL TACNA	DEL 01 DE MARZO 2022 HASTA EL 28 DE FEBRERO 2023
	ALIMENTO CONCENTRADO PARA EQUINOS - CENTRO REMONTA	DEL 10 DE ENERO 2022 HASTA EL 28 DE FEBRERO 2023
3	ALIMENTO HENO PARA EQUINOS - REGION POLICIAL AREQUIPA	DEL 17 DE FEBRERO 2022 HASTA EL 28 DE FEBRERO 2023
	ALIMENTO HENO PARA EQUINOS - REGION POLICIAL TACNA	DEL 17 DE FEBRERO 2022 HASTA EL 28 DE FEBRERO 2023
	ALIMENTO HENO PARA EQUINOS - CENTRO DE REMONTA	DEL 10 DE ENERO 2022 HASTA EL 28 DE FEBRERO 2023
	ALIMENTO SALES MINERALES PARA EQUINOS - REGION POLICIAL AREQUIPA	DEL 17 DE FEBRERO 2022 HASTA EL 28 DE FEBRERO 2023
	ALIMENTO SALES MINERALES PARA EQUINOS - REGION POLICIAL TACNA	DEL 17 DE FEBRERO 2022 HASTA EL 28 DE FEBRERO 2023
	ALIMENTO SALES MINERALES PARA EQUINOS - CENTRO DE REMONTA	DEL 10 DE ENERO 2022 HASTA EL 28 DE FEBRERO 2023
4	ALIMENTO PARA EQUINOS ALFALFA - CENTRO REMONTA	DEL 10 DE ENERO 2022 HASTA EL 28 DE FEBRERO 2023
	ALIMENTO PARA EQUINOS ALFALFA - CENTRO REMONTA	DEL 10 DE ENERO 2022 HASTA EL 28 DE FEBRERO 2023

CRONOGRAMA DE ENTREGA

ITEM 01: ALIMENTO BALANCEADO PARA CANES

CANES REGION POLICIAL AREQUIPA

El periodo contractual para alimentación de los canes será a partir del 17 de enero 2022 hasta el 28 de febrero 2023.

La primera entrega se realizará del 11 al 15 de enero 2022 y las entregas siguientes, se realizarán de manera mensual, los días 23 al 28 de cada mes en el horario de 09:00 a 12:00 horas, salvo coordinación previa del usuario por motivos excepcionales, conforme al siguiente cronograma:

NUMERO DE ENTREGAS	N° CANES	ENTREGA MENSUAL	CANTIDAD KG
1	20	PRIMERA DEL 17ENE AL 31ENE 2022	207
2	20	SEGUNDA	386.4
3	20	TERCERA	427.8
4	20	CUARTA	414
5	20	QUINTA	427.8
6	20	SEXTA	414

7	20	SETIMA	427.8
8	20	OCTAVA	427.8
9	20	NOVENA	414
10	20	DECIMA	427.8
11	20	UNDECIMA	414
12	20	DUODECIMA	427.8
13	20	DECIMO TERCERA	427.8
14	20	DECIMO CUARTA	386.4
TOTAL			5630.4

CANES REGIONES POLICIAL TACNA

El periodo contractual para alimentación de los canes será a partir del 17 de enero 2022 hasta el 28 de febrero 2023.

La primera entrega se realizará del 11 al 15 de enero 2022 y las entregas siguientes, se realizarán de manera mensual, los días 23 al 28 de cada mes en el horario de 09:00 a 12:00 horas, salvo coordinación previa del usuario por motivos excepcionales, conforme al siguiente cronograma:

NUMERO DE ENTREGAS	N° CANES	ENTREGA MENSUAL	CANTIDAD KG
1	09	PRIMERA (del 17ENE al 28FEB2022)	94.5
2	09	SEGUNDA	176.4
3	09	TERCERA	195.3
4	09	CUARTA	189
5	09	QUINTA	195.3
6	09	SEXTA	189
7	09	SETIMA	195.3
8	09	OCTAVA	195.3
9	09	NOVENA	189
10	09	DECIMA	195.3
11	09	UNDECIMA	189
12	09	DUODECIMA	195.3
13	09	DECIMO TERCERA	195.3
14	09	DECIMO CUARTA	176.4

TOTAL KILOS

2570.4

ITEM 02: ALIMENTO CONCENTRADO PARA EQUINOS

EQUINOS DE LAS REGIONES POLICIALES DE AREQUIPA

El periodo contractual para alimentación del ganado equino será a partir del 01 de marzo 2022 hasta el 28 de febrero 2023.

La primera entrega se realizará del 23 al 28 de febrero 2022 y las entregas siguientes, se realizarán de manera mensual, los días 23 al 28 de cada mes en el horario de 09:00 a 12:00 horas, salvo coordinación previa del usuario por motivos excepcionales.

NUMERO DE ENTREGAS	N° EQUINOS	ENTREGA MENSUAL	CANTIDAD KG
1	37	PRIMERA	3,441
2	37	SEGUNDA	3,330
3	37	TERCERA	3,441
4	37	CUARTA	3,330
5	37	QUINTA	3,441
6	37	SEXTA	3,441
7	37	SETIMA	3,330
8	37	OCTAVA	3,441
9	37	NOVENA	3,330
10	37	DECIMA	3,441
11	37	UNDECIMA	3,441
12	37	DUODECIMA	3,108
TOTAL			40, 515

EQUINOS DE LAS REGIONES POLICIALES DE TACNA

El periodo contractual para alimentación del ganado equino será a partir del 01 de marzo 2022 hasta el 28 de febrero 2023.

La primera entrega se realizará del 23 al 28 de febrero 2022 y las entregas siguientes, se realizarán de manera mensual, los días 23 al 28 de cada mes en el horario de 09:00 a 12:00 horas, salvo coordinación previa del usuario por motivos excepcionales.

NUMERO DE ENTREGAS	N° EQUINOS	ENTREGA MENSUAL	CANTIDAD KG
1	20	PRIMERA	1860
2	20	SEGUNDA	1800
3	20	TERCERA	1860

4	20	CUARTA	1800
5	20	QUINTA	1860
6	20	SEXTA	1860
7	20	SETIMA	1800
8	20	OCTAVA	1860
9	20	NOVENA	1800
10	20	DECIMA	1860
11	20	UNDECIMA	1860
12	20	DUODECIMA	1680
TOTAL			21900

EQUINOS DE LAS REGIONES POLICIALES DEL CENTRO REMONTA

El periodo contractual para alimentación del ganado equino será a partir del 10 de enero 2022 hasta el 28 de febrero 2023.

La primera entrega se realizará del 05 al 09 de enero 2022 y las entregas siguientes se realizarán de manera mensual, los días 23 al 28 de cada mes en el horario de 09:00 a 12:00 horas, salvo coordinación previa del usuario por motivos excepcionales.

NUMERO DE ENTREGAS	N° EQUINOS	CANTIDAD KG	ENTREGA MENSUAL
1	03	198	PRIMERA del 10ENE al 31ENE2021
2	03	252	SEGUNDA
3	03	279	TERCERA
4	03	270	CUARTA
5	03	279	QUINTA
6	03	270	SEXTA
7	03	279	SETIMA
8	03	279	OCTAVA
9	03	270	NOVENA
10	03	279	DECIMA
11	03	270	UNDECIMA
12	03	279	DUODECIMA

13	03	279	DECIMO TERCERA
14	03	252	DECIMO CUARTA
TOTAL		3735	

ITEM 03: ALIMENTO PARA EQUINOS: HENO Y SAL MINERAL

EQUINOS DE LA REGION POLICIAL AREQUIPA

El periodo contractual para alimentación del ganado equino será a partir del 17 de febrero 2022 hasta el 28 de febrero 2023.

La primera entrega se realizará del 11 al 15 de febrero 2022 y las entregas siguientes, se realizarán de manera mensual, los días 23 al 28 de cada mes en el horario de 09:00 a 12:00 horas, salvo coordinación previa del usuario por motivos excepcionales, conforme al siguiente cronograma:

NUMERO DE ENTREGAS	N° EQUINOS	ENTREGA MENSUAL	CANTIDAD KG HENO	CANTIDAD KG SAL MINERAL
1	37	PRIMERA DEL 17FEB2022 AL 28FEB2022	3,108	1
2	37	SEGUNDA	8,029	3
3	37	TERCERA	7,770	3
4	37	CUARTA	8,029	3
5	37	QUINTA	7,770	3
6	37	SEXTA	8,029	3
7	37	SETIMA	8,029	3
8	37	OCTAVA	7,770	3
9	37	NOVENA	8,029	3
10	37	DECIMA	7,770	3
11	37	UNDECIMA	8,029	3
12	37	DUODECIMA	8,029	3
13	37	DECIMO TERCERA	7,252	3
TOTAL			97,643	37

EQUINOS DE LA REGION POLICIAL TACNA

El periodo contractual para alimentación del ganado equino será a partir del 17 de febrero 2022 hasta el 28 de febrero 2023.

La primera entrega se realizará del 11 al 15 de febrero 2022 y las entregas siguientes, se realizarán de manera mensual, los días 23 al 28 de cada mes en el horario de 09:00 a 12:00

horas, salvo coordinación previa del usuario por motivos excepcionales, conforme al siguiente cronograma:

NUMERO DE ENTREGAS	N° EQUINOS	ENTREGA MENSUAL	CANTIDAD KG HENO	CANTIDAD KG SAL MINERAL
1	20	PRIMERA (del 17FEB2022 al 28FEB2022)	2400	9
2	20	SEGUNDA	4960	18.6
3	20	TERCERA	4800	18
4	20	CUARTA	4960	18.6
5	20	QUINTA	4800	18
6	20	SEXTA	4960	18.6
7	20	SETIMA	4960	18.6
8	20	OCTAVA	4800	18
9	20	NOVENA	4960	18.6
10	20	DECIMA	4800	18
11	20	UNDECIMA	4960	18.6
12	20	DUODECIMA	4960	18.6
13	20	DECIMO TERCERA	4480	16.8
TOTAL KILOS			60800	228

EQUINOS DEL CENTRO REMONTA

El periodo contractual para alimentación del ganado equino será a partir del 10 de enero 2022 hasta el 28 de febrero 2023.

La primera entrega se realizará del 05 al 09 de enero 2022 y las entregas siguientes, se realizarán de manera mensual, los días 23 al 28 de cada mes en el horario de 09:00 a 12:00 horas, salvo coordinación previa del usuario por motivos excepcionales, conforme al siguiente cronograma:

NUMERO DE ENTREGAS	N° EQUINOS	ENTREGA MENSUAL	CANTIDAD KG HENO	CANTIDAD KG SAL MINERAL
1	03	PRIMERA del 10ENE al 31ENE2022	594	1.98
2	03	SEGUNDA	756	2.52
3	03	TERCERA	837	2.79

4	03	CUARTA	810	2.7
5	03	QUINTA	837	2.79
6	03	SEXTA	810	2.7
7	03	SETIMA	837	2.79
8	03	OCTAVA	837	2.79
9	03	NOVENA	810	2.7
10	03	DECIMA	837	2.79
11	03	UNDECIMA	810	2.7
12	03	DUODECIMA	837	2.79
13	03	DECIMO TERCERA	837	2.79
14	03	DECIMO CUARTA	756	2.52
TOTAL KILOS			11205	37.35

ITEM 04: ALIMENTO PARA CENTRO REMONTA PNP

El periodo contractual será para alimentación del ganado equino será a partir del 10 de enero 2022 hasta el 28 de febrero 2023.

La primera entrega se realizará del 05 al 09 de enero 2022 y las entregas siguientes se realizarán de manera mensual, los días 23 al 28 de cada mes en el horario de 09:00 a 12:00 horas, salvo coordinación previa del usuario por motivos excepcionales, conforme al siguiente cronograma:

NUMERO DE ENTREGAS	N° EQUINOS	CANTIDAD DE RACIONES		ENTREGA MENSUAL
		RACION COMPLETA	MEDIA RACION	
1	104	2288	242	PRIMERA DEL 10 AL 31 ENE2022
2	104	2912	476	SEGUNDA
3	104	3224	682	TERCERA
4	101	3098	802	CUARTA
5	97	3007	806	QUINTA
6	102	3060	630	SEXTA
7	104	3224	589	SETIMA
8	99	3061	403	OCTAVA

9	104	3061	360	NOVENA
10	111	3441	155	DECIMA
11	112	3360	270	UNDECIMA
12	112	3472	341	DUODECIMA
13	112	3472	527	DECIMO TERCERA
14	112	3136	616	DECIMO CUARTA
TOTAL		43816	6899	

CLÁUSULA SEXTA: PARTES INTEGRANTES DEL CONTRATO

El presente contrato está conformado por las bases integradas, la oferta ganadora, así como los documentos derivados del procedimiento de selección que establezcan obligaciones para las partes.

CLÁUSULA SÉTIMA: GARANTÍAS

EL CONTRATISTA entregó al perfeccionamiento del contrato la respectiva garantía incondicional, solidaria, irrevocable, y de realización automática en el país al solo requerimiento, a favor de LA ENTIDAD, por los conceptos, montos y vigencias siguientes:

02

- De fiel cumplimiento del contrato: [CONSIGNAR EL MONTO], a través de la [INDICAR EL TIPO DE GARANTÍA PRESENTADA] N° [INDICAR NÚMERO DEL DOCUMENTO] emitida por [SEÑALAR EMPRESA QUE LA EMITE]. Monto que es equivalente al diez por ciento (10%) del monto del contrato original, la misma que debe mantenerse vigente hasta la conformidad de la recepción de la prestación.

Importante

Al amparo de lo dispuesto en el numeral 149.4 del artículo 149 del Reglamento de la Ley de Contrataciones del Estado, en el caso de contratos periódicos de suministro de bienes, si el postor ganador de la buena pro solicita la retención del diez por ciento (10%) del monto del contrato original como garantía de fiel cumplimiento de contrato, debe consignarse lo siguiente:

- “De fiel cumplimiento del contrato: [CONSIGNAR EL MONTO], a través de la retención que debe efectuar LA ENTIDAD, durante la primera mitad del número total de pagos a realizarse, de forma prorrateada, con cargo a ser devuelto a la finalización del mismo.”*

Importante

En los contratos derivados de procedimientos de selección por relación de ítems, cuando el monto del ítem adjudicado o la sumatoria de los montos de los ítems adjudicados sea igual o menor a doscientos mil Soles (S/ 200,000.00), no corresponde presentar garantía de fiel cumplimiento de contrato ni garantía de fiel cumplimiento por prestaciones accesorias, conforme a lo dispuesto en el literal a) del artículo 152 del Reglamento.

CLÁUSULA OCTAVA: EJECUCIÓN DE GARANTÍAS POR FALTA DE RENOVACIÓN

LA ENTIDAD puede solicitar la ejecución de las garantías cuando EL CONTRATISTA no las hubiere renovado antes de la fecha de su vencimiento, conforme a lo dispuesto en el literal a) del numeral 155.1 del artículo 155 del Reglamento de la Ley de Contrataciones del Estado.

CLÁUSULA DÉCIMA: RECEPCIÓN Y CONFORMIDAD DE LA PRESTACIÓN

La recepción y conformidad de la prestación se regula por lo dispuesto en el artículo 168 del Reglamento de la Ley de Contrataciones del Estado. La recepción será otorgada por el almacén y la conformidad será otorgada por el personal responsable del área usuaria y/o personal

especializado en el plazo máximo de siete (07) días de producida la recepción.

De existir observaciones, LA ENTIDAD las comunica al CONTRATISTA, indicando claramente el sentido de estas, otorgándole un plazo para subsanar no menor de dos (2) ni mayor de ocho (8) días. Dependiendo de la complejidad o sofisticación de las subsanaciones a realizar el plazo para subsanar no puede ser menor de cinco (5) ni mayor de quince (15) días. Si pese al plazo otorgado, EL CONTRATISTA no cumpliera a cabalidad con la subsanación, LA ENTIDAD puede otorgar al CONTRATISTA periodos adicionales para las correcciones pertinentes. En este supuesto corresponde aplicar la penalidad por mora desde el vencimiento del plazo para subsanar.

Este procedimiento no resulta aplicable cuando los bienes manifiestamente no cumplan con las características y condiciones ofrecidas, en cuyo caso LA ENTIDAD no efectúa la recepción o no otorga la conformidad, según corresponda, debiendo considerarse como no ejecutada la prestación, aplicándose la penalidad que corresponda por cada día de atraso.

CLÁUSULA UNDÉCIMA: DECLARACIÓN JURADA DEL CONTRATISTA

EL CONTRATISTA declara bajo juramento que se compromete a cumplir las obligaciones derivadas del presente contrato, bajo sanción de quedar inhabilitado para contratar con el Estado en caso de incumplimiento.

CLÁUSULA DUODÉCIMA: RESPONSABILIDAD POR VICIOS OCULTOS

La recepción conforme de la prestación por parte de LA ENTIDAD no enerva su derecho a reclamar posteriormente por defectos o vicios ocultos, conforme a lo dispuesto por los artículos 40 de la Ley de Contrataciones del Estado y 173 de su Reglamento.

El plazo máximo de responsabilidad del contratista es de [CONSIGNAR TIEMPO EN AÑOS, NO MENOR DE UN (1) AÑO] año(s) contado a partir de la conformidad otorgada por LA ENTIDAD.

CLÁUSULA DÉCIMA TERCERA: PENALIDADES

Si EL CONTRATISTA incurre en retraso injustificado en la ejecución de las prestaciones objeto del contrato, LA ENTIDAD le aplica automáticamente una penalidad por mora por cada día de atraso, de acuerdo a la siguiente fórmula:

$$\text{Penalidad Diaria} = \frac{0.10 \times \text{monto vigente}}{F \times \text{plazo vigente en días}}$$

Donde:

F = 0.25 para plazos mayores a sesenta (60) días o;

F = 0.40 para plazos menores o iguales a sesenta (60) días.

El retraso se justifica a través de la solicitud de ampliación de plazo debidamente aprobado. Adicionalmente, se considera justificado el retraso y en consecuencia no se aplica penalidad, cuando EL CONTRATISTA acredite, de modo objetivamente sustentado, que el mayor tiempo transcurrido no le resulta imputable. En este último caso la calificación del retraso como justificado por parte de LA ENTIDAD no da lugar al pago de gastos generales ni costos directos de ningún tipo, conforme el numeral 162.5 del artículo 162 del Reglamento de la Ley de Contrataciones del Estado.

Importante

De haberse previsto establecer penalidades distintas a la penalidad por mora, incluir dichas penalidades, los supuestos de aplicación de penalidad, la forma de cálculo de la penalidad para cada supuesto y el procedimiento mediante el cual se verifica el supuesto a penalizar, conforme el artículo 163 del Reglamento de la Ley de Contrataciones del Estado.

Estas penalidades se deducen de los pagos a cuenta o del pago final, según corresponda; o si fuera necesario, se cobra del monto resultante de la ejecución de la garantía de fiel cumplimiento.

Estos dos (2) tipos de penalidades pueden alcanzar cada una un monto máximo equivalente al diez por ciento (10%) del monto del contrato vigente, o de ser el caso, del ítem que debió ejecutarse.

Cuando se llegue a cubrir el monto máximo de la penalidad por mora o el monto máximo para otras

penalizaciones, de ser el caso, LA ENTIDAD puede resolver el contrato por incumplimiento.

CLÁUSULA DÉCIMA CUARTA: RESOLUCIÓN DEL CONTRATO

Cualquiera de las partes puede resolver el contrato, de conformidad con el numeral 32.3 del artículo 32 y artículo 36 de la Ley de Contrataciones del Estado, y el artículo 164 de su Reglamento. De darse el caso, LA ENTIDAD procederá de acuerdo a lo establecido en el artículo 165 del Reglamento de la Ley de Contrataciones del Estado.

CLÁUSULA DÉCIMA QUINTA: RESPONSABILIDAD DE LAS PARTES

Cuando se resuelva el contrato por causas imputables a algunas de las partes, se debe resarcir los daños y perjuicios ocasionados, a través de la indemnización correspondiente. Ello no obsta la aplicación de las sanciones administrativas, penales y pecuniarias a que dicho incumplimiento diere lugar, en el caso que éstas correspondan.

Lo señalado precedentemente no exime a ninguna de las partes del cumplimiento de las demás obligaciones previstas en el presente contrato.

CLÁUSULA DÉCIMA SEXTA: ANTICORRUPCIÓN

EL CONTRATISTA declara y garantiza no haber, directa o indirectamente, o tratándose de una persona jurídica a través de sus socios, integrantes de los órganos de administración, apoderados, representantes legales, funcionarios, asesores o personas vinculadas a las que se refiere el artículo 7 del Reglamento de la Ley de Contrataciones del Estado, ofrecido, negociado o efectuado, cualquier pago o, en general, cualquier beneficio o incentivo ilegal en relación al contrato.

La Entidad y el CONTRATISTA manifiestan el rechazo total y absoluto de cualquier tipo de ofrecimiento, dádiva, forma de soborno nacional o transnacional, regalo, atención o presión que pueda afectar el desarrollo normal y objetivo del presente contrato.

Asimismo, el CONTRATISTA se obliga a conducirse en todo momento, durante la ejecución del contrato, con honestidad, probidad, veracidad e integridad y de no cometer actos ilegales o de corrupción, directa o indirectamente o a través de sus socios, accionistas, participacionistas, integrantes de los órganos de administración, apoderados, representantes legales, funcionarios, asesores y personas vinculadas a las que se refiere el artículo 7 del Reglamento de la Ley de Contrataciones del Estado.

Además, EL CONTRATISTA se compromete a i) comunicar a las autoridades competentes, de manera directa y oportuna, cualquier acto o conducta ilícita o corrupta de la que tuviera conocimiento; y ii) adoptar medidas técnicas, organizativas y/o de personal apropiadas para evitar los referidos actos o prácticas.

CLÁUSULA DÉCIMA SÉTIMA: MARCO LEGAL DEL CONTRATO

Sólo en lo no previsto en este contrato, en la Ley de Contrataciones del Estado y su Reglamento, en las directivas que emita el OSCE y demás normativa especial que resulte aplicable, serán de aplicación supletoria las disposiciones pertinentes del Código Civil vigente, cuando corresponda, y demás normas de derecho privado.

CLÁUSULA DÉCIMA OCTAVA: SOLUCIÓN DE CONTROVERSIAS¹³

Las controversias que surjan entre las partes durante la ejecución del contrato se resuelven mediante conciliación o arbitraje, según el acuerdo de las partes.

Cualquiera de las partes tiene derecho a iniciar el arbitraje a fin de resolver dichas controversias dentro del plazo de caducidad previsto en la Ley de Contrataciones del Estado y su Reglamento.

Facultativamente, cualquiera de las partes tiene el derecho a solicitar una conciliación dentro del plazo de caducidad correspondiente, según lo señalado en el artículo 224 del Reglamento de la Ley de Contrataciones del Estado, sin perjuicio de recurrir al arbitraje, en caso no se llegue a un acuerdo entre ambas partes o se llegue a un acuerdo parcial. Las controversias sobre nulidad del contrato solo pueden ser sometidas a arbitraje.

¹³ De acuerdo con el numeral 225.3 del artículo 225 del Reglamento, las partes pueden recurrir al arbitraje ad hoc cuando las controversias deriven de procedimientos de selección cuyo valor estimado sea menor o igual a cinco millones con 00/100 soles (S/ 5 000 000,00).

De conformidad con el artículo 226, numeral 226.1 del Reglamento de la Ley de Contrataciones del Estado, el arbitraje es Institucional (Cámara de Comercio de Industria de Arequipa o Centro de Arbitraje de la Universidad Nacional de San Agustín), siendo un Tribunal Arbitral conformado por tres (03) árbitros.

El Laudo arbitral emitido es inapelable, definitivo y obligatorio para las partes desde el momento de su notificación, según lo previsto en el numeral 45.21 del artículo 45 de la Ley de Contrataciones del Estado.

CLÁUSULA DÉCIMA NOVENA: FACULTAD DE ELEVAR A ESCRITURA PÚBLICA

Cualquiera de las partes puede elevar el presente contrato a Escritura Pública corriendo con todos los gastos que demande esta formalidad.

CLÁUSULA VIGÉSIMA: DOMICILIO PARA EFECTOS DE LA EJECUCIÓN CONTRACTUAL

Las partes declaran el siguiente domicilio para efecto de las notificaciones que se realicen durante la ejecución del presente contrato:

DOMICILIO DE LA ENTIDAD: AV. EMMEL 106, DISTRITO YANAHUARA, AREQUIPA

DOMICILIO DEL CONTRATISTA: [CONSIGNAR EL DOMICILIO SEÑALADO POR EL POSTOR GANADOR DE LA BUENA PRO AL PRESENTAR LOS REQUISITOS PARA EL PERFECCIONAMIENTO DEL CONTRATO]

La variación del domicilio aquí declarado de alguna de las partes debe ser comunicada a la otra parte, formalmente y por escrito, con una anticipación no menor de quince (15) días calendario.

De acuerdo con las bases integradas, la oferta y las disposiciones del presente contrato, las partes lo firman por duplicado en señal de conformidad en la ciudad de [.....] al [CONSIGNAR FECHA].

“LA ENTIDAD”

“EL CONTRATISTA”

ANEXOS

Importante

Cuando se trate de consorcios, la declaración jurada es la siguiente:

ANEXO N° 1

DECLARACIÓN JURADA DE DATOS DEL POSTOR

Señores

COMITÉ DE SELECCIÓN

LICITACIÓN PÚBLICA N.º 03-2021-UE 022 XI DIRTEPOL AREQUIPA

Presente. -

El que se suscribe, [.....], postor y/o Representante Legal de [CONSIGNAR EN CASO DE SER PERSONA JURÍDICA], identificado con [CONSIGNAR TIPO DE DOCUMENTO DE IDENTIDAD] N° [CONSIGNAR NÚMERO DE DOCUMENTO DE IDENTIDAD], con poder inscrito en la localidad de [CONSIGNAR EN CASO DE SER PERSONA JURÍDICA] en la Ficha N° [CONSIGNAR EN CASO DE SER PERSONA JURÍDICA] Asiento N° [CONSIGNAR EN CASO DE SER PERSONA JURÍDICA], **DECLARO BAJO JURAMENTO** que la siguiente información se sujeta a la verdad:

Nombre, Denominación o Razón Social :			
Domicilio Legal :			
RUC :	Teléfono(s) :		
MYPE ¹⁴	Sí	No	
Correo electrónico :			

Autorización de notificación por correo electrónico:

... [CONSIGNAR SÍ O NO] autorizo que se notifiquen al correo electrónico indicado las siguientes actuaciones:

1. Solicitud de la descripción a detalle de todos los elementos constitutivos de la oferta.
2. Solicitud de subsanación de los requisitos para perfeccionar el contrato.
3. Solicitud al postor que ocupó el segundo lugar en el orden de prelación para presentar los documentos para perfeccionar el contrato.
4. Respuesta a la solicitud de acceso al expediente de contratación.
5. Notificación de la orden de compra¹⁵

Asimismo, me comprometo a remitir la confirmación de recepción, en el plazo máximo de dos (2) días hábiles de recibida la comunicación.

[CONSIGNAR CIUDAD Y FECHA]

.....
Firma, Nombres y Apellidos del postor o Representante legal, según corresponda

Importante

La notificación dirigida a la dirección de correo electrónico consignada se entenderá válidamente efectuada cuando la Entidad reciba acuse de recepción.

¹⁴ Esta información será verificada por la Entidad en la página web del Ministerio de Trabajo y Promoción del Empleo en la sección consulta de empresas acreditadas en el REMYPE en el link <http://www2.trabajo.gob.pe/servicios-en-linea-2-2/> y se tendrá en consideración, en caso el postor ganador de la buena pro solicite la retención del diez por ciento (10%) del monto del contrato, en calidad de garantía de fiel cumplimiento, en los contratos periódicos de suministro de bienes, según lo señalado en el numeral 149.4 del artículo 149 y numeral 151.2 del artículo 151 del Reglamento.

¹⁵ Consignar en el caso de procedimientos de selección por relación de ítems, cuando el monto del valor estimado del ítem no supere los doscientos mil Soles (S/ 200 000.00), cuando se haya optado por perfeccionar el contrato con una orden de compra.

ANEXO N° 1

DECLARACIÓN JURADA DE DATOS DEL POSTOR

Señores

COMITÉ DE SELECCIÓN

LICITACIÓN PÚBLICA N.º 03-2021-UE 022 XI DIRTEPOL AREQUIPA

Presente. -

El que se suscribe, [.....], representante común del consorcio [CONSIGNAR EL NOMBRE DEL CONSORCIO], identificado con [CONSIGNAR TIPO DE DOCUMENTO DE IDENTIDAD] N° [CONSIGNAR NÚMERO DE DOCUMENTO DE IDENTIDAD], **DECLARO BAJO JURAMENTO** que la siguiente información se sujeta a la verdad:

Datos del consorciado 1					
Nombre, Denominación o Razón Social :					
Domicilio Legal :					
RUC :		Teléfono(s) :			
MYPE ¹⁶		Sí		No	
Correo electrónico :					

Datos del consorciado 2					
Nombre, Denominación o Razón Social :					
Domicilio Legal :					
RUC :		Teléfono(s) :			
MYPE ¹⁷		Sí		No	
Correo electrónico :					

Datos del consorciado ...					
Nombre, Denominación o Razón Social :					
Domicilio Legal :					
RUC :		Teléfono(s) :			
MYPE ¹⁸		Sí		No	
Correo electrónico :					

Autorización de notificación por correo electrónico:

¹⁶ Esta información será verificada por la Entidad en la página web del Ministerio de Trabajo y Promoción del Empleo en la sección consulta de empresas acreditadas en el REMYPE en el link <http://www2.trabajo.gob.pe/servicios-en-linea-2-2/> y se tendrá en consideración, en caso el postor ganador de la buena pro solicite la retención del diez por ciento (10%) del monto del contrato, en calidad de garantía de fiel cumplimiento, en los contratos periódicos de suministro de bienes, según lo señalado en el numeral 149.4 del artículo 149 y numeral 151.2 del artículo 151 del Reglamento. Para dicho efecto, todos los integrantes del consorcio deben acreditar la condición de micro o pequeña empresa.

¹⁷ Ibidem.

¹⁸ Ibidem.

Correo electrónico del consorcio:

... [CONSIGNAR SÍ O NO] autorizo que se notifiquen al correo electrónico indicado las siguientes actuaciones:

1. Solicitud de la descripción a detalle de todos los elementos constitutivos de la oferta.
2. Solicitud de subsanación de los requisitos para perfeccionar el contrato.
3. Solicitud al postor que ocupó el segundo lugar en el orden de prelación para presentar los documentos para perfeccionar el contrato.
4. Respuesta a la solicitud de acceso al expediente de contratación.
5. Notificación de la orden de compra¹⁹

Asimismo, me comprometo a remitir la confirmación de recepción, en el plazo máximo de dos (2) días hábiles de recibida la comunicación.

[CONSIGNAR CIUDAD Y FECHA]

.....
**Firma, Nombres y Apellidos del representante
común del consorcio**

Importante

La notificación dirigida a la dirección de correo electrónico consignada se entenderá válidamente efectuada cuando la Entidad reciba acuse de recepción.

¹⁹ Consignar en el caso de procedimientos de selección por relación de ítems, cuando el monto del valor estimado del ítem no supere los doscientos mil Soles (S/ 200 000.00), cuando se haya optado por perfeccionar el contrato con una orden de compra.

ANEXO N° 2

DECLARACIÓN JURADA (ART. 52 DEL REGLAMENTO DE LA LEY DE CONTRATACIONES DEL ESTADO)

Señores

COMITÉ DE SELECCIÓN

LICITACIÓN PÚBLICA N.º 03-2021-UE 022 XI DIRTEPOL AREQUIPA

Presente. -

Mediante el presente el suscrito, postor y/o Representante Legal de [CONSIGNAR EN CASO DE SER PERSONA JURÍDICA], declaro bajo juramento:

- i. No haber incurrido y me obligo a no incurrir en actos de corrupción, así como a respetar el principio de integridad.
- ii. No tener impedimento para postular en el procedimiento de selección ni para contratar con el Estado, conforme al artículo 11 de la Ley de Contrataciones del Estado.
- iii. Conocer las sanciones contenidas en la Ley de Contrataciones del Estado y su Reglamento, así como las disposiciones aplicables de la Ley N° 27444, Ley del Procedimiento Administrativo General.
- iv. Participar en el presente proceso de contratación en forma independiente sin mediar consulta, comunicación, acuerdo, arreglo o convenio con ningún proveedor; y, conocer las disposiciones del Decreto Legislativo N° 1034, Decreto Legislativo que aprueba la Ley de Represión de Conductas Anticompetitivas.
- v. Conocer, aceptar y someterme a las bases, condiciones y reglas del procedimiento de selección.
- vi. Ser responsable de la veracidad de los documentos e información que presento en el presente procedimiento de selección.
- vii. Comprometerme a mantener la oferta presentada durante el procedimiento de selección y a perfeccionar el contrato, en caso de resultar favorecido con la buena pro.

[CONSIGNAR CIUDAD Y FECHA]

.....
**Firma, Nombres y Apellidos del postor o
Representante legal, según corresponda**

Importante

En el caso de consorcios, cada integrante debe presentar esta declaración jurada, salvo que sea presentada por el representante común del consorcio.

ANEXO N° 3

DECLARACIÓN JURADA DE CUMPLIMIENTO DE LAS ESPECIFICACIONES TÉCNICAS

Señores

COMITÉ DE SELECCIÓN

LICITACIÓN PÚBLICA N.º 03-2021-UE 022 XI DIRTEPOL AREQUIPA

Presente. -

Es grato dirigirme a usted, para hacer de su conocimiento que luego de haber examinado las bases y demás documentos del procedimiento de la referencia y, conociendo todos los alcances y las condiciones detalladas en dichos documentos, el postor que suscribe ofrece el [Adquisición de Alimento para animales equinos y canes de las Regiones Policiales de Arequipa y Tacna ITEM _____](#), de conformidad con las Especificaciones Técnicas que se indican en el numeral 3.1 del Capítulo III de la sección específica de las bases y los documentos del procedimiento.

[CONSIGNAR CIUDAD Y FECHA]

.....
**Firma, Nombres y Apellidos del postor o
Representante legal o común, según corresponda**

Importante

Adicionalmente, puede requerirse la presentación de documentación que acredite el cumplimiento de las especificaciones técnicas, conforme a lo indicado en el acápite relacionado al contenido de las ofertas de la presente sección de las bases.

ANEXO N° 4

DECLARACIÓN JURADA DE PLAZO DE ENTREGA

Señores
COMITÉ DE SELECCIÓN
LICITACIÓN PÚBLICA N.º 03-2021-UE 022 XI DIRTEPOL AREQUIPA
Presente. -

Mediante el presente, con pleno conocimiento de las condiciones que se exigen en las bases del procedimiento de la referencia, me comprometo a entregar los bienes objeto del presente procedimiento de selección en el plazo de *(según ítem al que se presente)* y conforme cronograma de entregas.

ITEM - PAQUETE	DESCRIPCIÓN	PERIODO
1	ALIMENTO BALANCEADO PARA CANES - REGION POLICIAL AREQUIPA	DEL 17 DE ENERO 2022 HASTA 28 DE FEBRERO 2023
	ALIMENTO BALANCEADO PARA CANES - REGION POLICIAL TACNA	DEL 17 DE ENERO 2022 HASTA 28 DE FEBRERO 2023
2	ALIMENTO CONCENTRADO PARA EQUINOS - REGION POLICIAL AREQUIPA	DEL 01 DE MARZO 2022 HASTA EL 28 DE FEBRERO 2023
	ALIMENTO CONCENTRADO PARA EQUINOS - REGION POLICIAL TACNA	DEL 01 DE MARZO 2022 HASTA EL 28 DE FEBRERO 2023
	ALIMENTO CONCENTRADO PARA EQUINOS - CENTRO REMONTA	DEL 10 DE ENERO 2022 HASTA EL 28 DE FEBRERO 2023
3	ALIMENTO HENO PARA EQUINOS - REGION POLICIAL AREQUIPA	DEL 17 DE FEBRERO 2022 HASTA EL 28 DE FEBRERO 2023
	ALIMENTO HENO PARA EQUINOS - REGION POLICIAL TACNA	DEL 17 DE FEBRERO 2022 HASTA EL 28 DE FEBRERO 2023
	ALIMENTO HENO PARA EQUINOS - CENTRO DE REMONTA	DEL 10 DE ENERO 2022 HASTA EL 28 DE FEBRERO 2023
	ALIMENTO SALES MINERALES PARA EQUINOS - REGION POLICIAL AREQUIPA	DEL 17 DE FEBRERO 2022 HASTA EL 28 DE FEBRERO 2023
	ALIMENTO SALES MINERALES PARA EQUINOS - REGION POLICIAL TACNA	DEL 17 DE FEBRERO 2022 HASTA EL 28 DE FEBRERO 2023
	ALIMENTO SALES MINERALES PARA EQUINOS - CENTRO DE REMONTA	DEL 10 DE ENERO 2022 HASTA EL 28 DE FEBRERO 2023
4	ALIMENTO PARA EQUINOS ALFALFA - CENTRO REMONTA	DEL 10 DE ENERO 2022 HASTA EL 28 DE FEBRERO 2023
	ALIMENTO PARA EQUINOS ALFALFA - CENTRO REMONTA	DEL 10 DE ENERO 2022 HASTA EL 28 DE FEBRERO 2023

conforme el cronograma de entrega establecido en las bases del procedimiento.

[CONSIGNAR CIUDAD Y FECHA]

.....
**Firma, Nombres y Apellidos del postor o
Representante legal o común, según corresponda**

ANEXO N° 5

PROMESA DE CONSORCIO

(Sólo para el caso en que un consorcio se presente como postor)

Señores

COMITÉ DE SELECCIÓN

LICITACIÓN PÚBLICA N.º 03-2021-UE 022 XI DIRTEPOL AREQUIPA

Presente. -

Los suscritos declaramos expresamente que hemos convenido en forma irrevocable, durante el lapso que dure el procedimiento de selección, para presentar una oferta conjunta a la **LICITACIÓN PÚBLICA N.º 03-2021-UE 022 XI DIRTEPOL AREQUIPA**

Asimismo, en caso de obtener la buena pro, nos comprometemos a formalizar el contrato de consorcio, de conformidad con lo establecido por el artículo 140 del Reglamento de la Ley de Contrataciones del Estado, bajo las siguientes condiciones:

a) Integrantes del consorcio

1. [NOMBRE, DENOMINACIÓN O RAZÓN SOCIAL DEL CONSORCIADO 1].
2. [NOMBRE, DENOMINACIÓN O RAZÓN SOCIAL DEL CONSORCIADO 2].

b) Designamos a [CONSIGNAR NOMBRES Y APELLIDOS DEL REPRESENTANTE COMÚN], identificado con [CONSIGNAR TIPO DE DOCUMENTO DE IDENTIDAD] N° [CONSIGNAR NÚMERO DE DOCUMENTO DE IDENTIDAD], como representante común del consorcio para efectos de participar en todos los actos referidos al procedimiento de selección, suscripción y ejecución del contrato correspondiente con la UE 022 XI DIRTEPOL AREQUIPA.

Asimismo, declaramos que el representante común del consorcio no se encuentra impedido, inhabilitado ni suspendido para contratar con el Estado.

c) Fijamos nuestro domicilio legal común en [.....].

d) Las obligaciones que corresponden a cada uno de los integrantes del consorcio son las siguientes:

1. OBLIGACIONES DE [NOMBRE, DENOMINACIÓN O RAZÓN SOCIAL DEL CONSORCIADO 1] [%]²⁰

[DESCRIBIR LAS OBLIGACIONES DEL CONSORCIADO 1]

2. OBLIGACIONES DE [NOMBRE, DENOMINACIÓN O RAZÓN SOCIAL DEL CONSORCIADO 2] [%]²¹

[DESCRIBIR LAS OBLIGACIONES DEL CONSORCIADO 2]

TOTAL OBLIGACIONES

100%²²

[CONSIGNAR CIUDAD Y FECHA]

²⁰ Consignar únicamente el porcentaje total de las obligaciones, el cual debe ser expresado en número entero, sin decimales.

²¹ Consignar únicamente el porcentaje total de las obligaciones, el cual debe ser expresado en número entero, sin decimales.

²² Este porcentaje corresponde a la sumatoria de los porcentajes de las obligaciones de cada uno de los integrantes del consorcio.

.....
Consortiado 1
Nombres, apellidos y firma del Consortiado 1
o de su Representante Legal
Tipo y N° de Documento de Identidad

.....
Consortiado 2
Nombres, apellidos y firma del Consortiado 2
o de su Representante Legal
Tipo y N° de Documento de Identidad

Importante

De conformidad con el artículo 52 del Reglamento, las firmas de los integrantes del consorcio deben ser legalizadas.

ANEXO N° 6

PRECIO DE LA OFERTA
Según el ítem como se presente

ITEM: _____

Señores
COMITÉ DE SELECCIÓN
LICITACIÓN PÚBLICA N.º 03-2021-UE 022 XI DIRTEPOL AREQUIPA
Presente. -

Es grato dirigirme a usted, para hacer de su conocimiento que, de acuerdo con las bases, mi oferta es la siguiente:

Nro.	DESCRIPCIÓN	MARCA	UNIDAD DE MEDIDA	CANTIDAD	PRECIO UNITARIO	PRECIO	PRECIO ITEM
1	ALIMENTO BALANCEADO PARA CANES - REGION POLICIAL AREQUIPA		KILO	5630.4			
	ALIMENTO BALANCEADO PARA CANES - REGION POLICIAL TACNA		KILO	2570.4			
2	ALIMENTO CONCENTRADO PARA EQUINOS - REGION POLICIAL AREQUIPA		KILO	40515			
	ALIMENTO CONCENTRADO PARA EQUINOS - REGION POLICIAL TACNA		KILO	21900			
	ALIMENTO CONCENTRADO PARA EQUINOS - CENTRO REMONTA		KILO	3735			
3	ALIMENTO HENO PARA EQUINOS - REGION POLICIAL AREQUIPA		KILO	97643			
	ALIMENTO HENO PARA EQUINOS - REGION POLICIAL TACNA		KILO	60800			
	ALIMENTO HENO PARA EQUINOS - CENTRO DE REMONTA		KILO	11205			
	ALIMENTO SALES MINERALES PARA EQUINOS - REGION POLICIAL AREQUIPA		KILO	37			
	ALIMENTO SALES MINERALES PARA EQUINOS - REGION POLICIAL TACNA		KILO	228			
	ALIMENTO SALES MINERALES PARA EQUINOS - CENTRO DE REMONTA		KILO	37.35			
4	ALIMENTO PARA EQUINOS ALFALFA - CENTRO REMONTA		RACION COMPLETA	43816			
	ALIMENTO PARA EQUINOS ALFALFA - CENTRO REMONTA		MEDIA RACION	6899			

El precio de la oferta en SOLES incluye todos los tributos, seguros, transporte, inspecciones, pruebas y, de ser el caso, los costos laborales conforme a la legislación vigente, así como cualquier otro concepto que pueda tener incidencia sobre el costo del bien a contratar; excepto la de aquellos postores que gocen de alguna exoneración legal, no incluirán en el precio de su oferta los tributos respectivos.

[CONSIGNAR CIUDAD Y FECHA]

.....
**Firma, Nombres y Apellidos del postor o
Representante legal o común, según corresponda**

Importante para la Entidad

- *En caso de procedimientos según relación de ítems, consignar lo siguiente:
“El postor puede presentar el precio de su oferta en un solo documento o documentos independientes, en los ítems que se presente”.*

ANEXO N° 7

EXPERIENCIA DEL POSTOR EN LA ESPECIALIDAD

Señores
COMITÉ DE SELECCIÓN
LICITACIÓN PÚBLICA N.º 03-2021-UE 022 XI DIRTEPOL AREQUIPA
Presente. -

Mediante el presente, el suscrito detalla la siguiente EXPERIENCIA EN LA ESPECIALIDAD:

Nº	CLIENTE	OBJETO DEL CONTRATO	Nº CONTRATO / O/C / COMPROBANTE DE PAGO	FECHA DEL CONTRATO O CP ²³	FECHA DE LA CONFORMIDAD DE SER EL CASO ²⁴	EXPERIENCIA PROVENIENTE ²⁵ DE:	MONEDA	IMPORTE ²⁶	TIPO DE CAMBIO VENTA ²⁷	MONTO FACTURADO ACUMULADO ²⁸
1										
2										
3										
4										

²³ Se refiere a la fecha de suscripción del contrato, de la emisión de la Orden de Compra o de cancelación del comprobante de pago, según corresponda.

²⁴ Únicamente, cuando la fecha del perfeccionamiento del contrato, sea previa a los ocho (8) años anteriores a la fecha de presentación de ofertas, caso en el cual el postor debe acreditar que la conformidad se emitió dentro de dicho periodo.

²⁵ Si el titular de la experiencia no es el postor, consignar si dicha experiencia corresponde a la matriz en caso que el postor sea sucursal, o fue transmitida por reorganización societaria, debiendo acompañar la documentación sustentatoria correspondiente. Al respecto, según la Opinión N° 216-2017/DTN "Considerando que la sociedad matriz y la sucursal constituyen la misma persona jurídica, la sucursal puede acreditar como suya la experiencia de su matriz". Del mismo modo, según lo previsto en la Opinión N° 010-2013/DTN, "... en una operación de reorganización societaria que comprende tanto una fusión como una escisión, la sociedad resultante podrá acreditar como suya la experiencia de la sociedad incorporada o absorbida, que se extingue producto de la fusión; asimismo, si en virtud de la escisión se transfiere un bloque patrimonial consistente en una línea de negocio completa, la sociedad resultante podrá acreditar como suya la experiencia de la sociedad escindida, correspondiente a la línea de negocio transmitida. De esta manera, la sociedad resultante podrá emplear la experiencia transmitida, como consecuencia de la reorganización societaria antes descrita, en los futuros procesos de selección en los que participe".

²⁶ Se refiere al monto del contrato ejecutado incluido adicionales y reducciones, de ser el caso.

²⁷ El tipo de cambio venta debe corresponder al publicado por la SBS correspondiente a la fecha de suscripción del contrato, de la emisión de la Orden de Compra o de cancelación del comprobante de pago, según corresponda.

²⁸ Consignar en la moneda establecida en las bases.

Nº	CLIENTE	OBJETO DEL CONTRATO	Nº CONTRATO / O/C / COMPROBANTE DE PAGO	FECHA DEL CONTRATO O CP ²³	FECHA DE LA CONFORMIDAD DE SER EL CASO ²⁴	EXPERIENCIA PROVENIENTE ²⁵ DE:	MONEDA	IMPORTE ²⁶	TIPO DE CAMBIO VENTA ²⁷	MONTO FACTURADO ACUMULADO ²⁸
5										
6										
7										
8										
9										
10										
...										
20										
TOTAL										

[CONSIGNAR CIUDAD Y FECHA]

.....
 Firma, Nombres y Apellidos del postor o
 Representante legal o común, según corresponda

ANEXO N° 8

DECLARACIÓN JURADA (NUMERAL 49.4 DEL ARTÍCULO 49 DEL REGLAMENTO)

Señores

COMITÉ DE SELECCIÓN

LICITACIÓN PÚBLICA N.º 03-2021-UE 022 XI DIRTEPOL AREQUIPA

Presente. -

Mediante el presente el suscrito, postor y/o Representante Legal de [CONSIGNAR EN CASO DE SER PERSONA JURÍDICA], declaro que la experiencia que acredito de la empresa [CONSIGNAR LA DENOMINACIÓN DE LA PERSONA JURÍDICA] como consecuencia de una reorganización societaria, no se encuentra en el supuesto establecido en el numeral 49.4 del artículo 49 del Reglamento.

[CONSIGNAR CIUDAD Y FECHA]

.....
**Firma, Nombres y Apellidos del postor o
Representante legal, según corresponda**

Importante

A efectos de cautelar la veracidad de esta declaración, el postor puede verificar la información de la Relación de Proveedores Sancionados por el Tribunal de Contrataciones del Estado con Sanción Vigente en <http://portal.osce.gob.pe/rnp/content/relación-de-proveedores-sancionados>.

También le asiste dicha facultad al órgano encargado de las contrataciones o al órgano de la Entidad al que se le haya asignado la función de verificación de la oferta presentada por el postor ganador de la buena pro.

ANEXO N° 9

SOLICITUD DE BONIFICACIÓN DEL CINCO POR CIENTO (5%) POR TENER LA CONDICIÓN DE MICRO Y PEQUEÑA EMPRESA
ITEM [CONSIGNAR EL N° DEL ÍTEM O ÍTEMS CUYO VALOR ESTIMADO CORRESPONDE A UNA AS])

Señores
COMITÉ DE SELECCIÓN
LICITACIÓN PÚBLICA N° 03-2021-UE 022 XI DIRTEPOL AREQUIPA
Presente. -

Mediante el presente el suscrito, postor y/o Representante legal de [CONSIGNAR EN CASO DE SER PERSONA JURÍDICA], solicito la asignación de la bonificación del cinco por ciento (5%) sobre el puntaje total obtenido, debido a que mi representada cuenta con la condición de micro y pequeña empresa.

[CONSIGNAR CIUDAD Y FECHA]

.....
Firma, Nombres y Apellidos del postor o Representante legal o común, según corresponda

Importante

- Para asignar la bonificación, el comité de selección, según corresponda, verifica la página web del Ministerio de Trabajo y Promoción del Empleo en la sección consulta de empresas acreditadas en el REMYPE en el link <http://www2.trabajo.gob.pe/servicios-en-linea-2-2/>.
- Para que un consorcio pueda acceder a la bonificación, cada uno de sus integrantes debe cumplir con la condición de micro y pequeña empresa.