

BASES ESTÁNDAR DEL PROCEDIMIENTO DE CONTRATACIÓN PÚBLICA ESPECIAL PARA LA RECONSTRUCCIÓN CON CAMBIOS

CONTRATACIÓN DEL SERVICIO DE CONSULTORÍA DE OBRA¹

***Aprobadas mediante Resolución Directoral N° 056 -2018-RCC/DE,
modificadas por las Resoluciones Directorales N° 068-2018-RCC/DE, N°
084-2018-RCC/DE, N° 007-2019-RCC/DE, N° 081-2019-RCC/DE, N° 055-
2020-ARCC/DE y N° 00064-2020-ARCC/DE***

¹ Estas Bases se utilizarán para la contratación del servicio de consultoría de obra. Para tal efecto, se deberá tener en cuenta la siguiente definición:

Consultoría de obra: Servicios profesionales altamente calificados consistentes en la elaboración del expediente técnico de obras o en la supervisión de obras. Tratándose de elaboración de expediente técnico la persona natural o jurídica encargada de dicha labor debe contar con una experiencia especializada no menor de 1 año; en el caso de supervisiones de obra la experiencia especializada debe ser no menor de 2 años.



**PROCEDIMIENTO DE CONTRATACIÓN PÚBLICA
ESPECIAL Nº 001-2023-CS-MDSRQ**

PRIMERA CONVOCATORIA

**CONTRATACIÓN DEL SERVICIO DE CONSULTORÍA DE
OBRA:**

**SUPERVISIÓN DE OBRA “REHABILITACION DEL SISTEMA
DE SANEAMIENTO BASICO DE LAS LOCALIDAD DE
TRAPICHE DEL DISTRITO DE SANTA ROSA DE QUIVES,
PROVINCIA DE CANTA, REGION LIMA AFECTADAS POR
EL FENOMENO DEL NIÑO COSTERO CON CUI Nº 2530160**

SECCIÓN GENERAL

DISPOSICIONES COMUNES DEL PROCEDIMIENTO DE SELECCIÓN

(ESTA SECCIÓN NO DEBE SER MODIFICADA EN NINGÚN EXTREMO, BAJO SANCIÓN DE NULIDAD)

CAPÍTULO I

ETAPAS DEL PROCEDIMIENTO DE SELECCIÓN

1.1. BASE LEGAL

- Ley N° 30556, Ley que aprueba disposiciones de carácter extraordinario para las intervenciones del Gobierno Nacional frente a desastres y que dispone la creación de la Autoridad para la Reconstrucción con Cambios (en adelante la Ley).
- Decreto Supremo N° 071-2018-PCM, que aprueba el Reglamento del Procedimiento de Contratación Pública Especial para la Reconstrucción con Cambios (en adelante el Reglamento).
- Decreto Supremo N° 082-2019-EF, que aprueba el T.U.O. de la Ley N° 30225, Ley de Contrataciones del Estado. (En adelante la LCE).
- Decreto Supremo N° 344-2018-EF, que aprueba el Reglamento de la Ley de Contrataciones del Estado. (En adelante el RLCE).
- Decreto Supremo N° 004-2019-JUS, T.U.O. de la Ley N° 27444 – Ley del Procedimiento Administrativo General.
- Decreto Supremo N° 021-2019-JUS, que aprueba el T.U.O. de la Ley N° 27806, Ley de Transparencia y de Acceso a la Información Pública.
- Decreto Legislativo N° 1440, Decreto Legislativo del Sistema Nacional de Presupuesto Público.
- Código Civil.

Las referidas normas incluyen sus respectivas modificaciones, de ser el caso.

1.2. CONVOCATORIA

Se realiza a través de su publicación en el SEACE de conformidad con lo señalado en el artículo 33 del Reglamento, en la fecha señalada en el calendario del procedimiento de selección, debiendo adjuntar las bases administrativas.

1.3. REGISTRO DE PARTICIPANTES

El registro de participantes se lleva a cabo desde el día siguiente de la convocatoria hasta un día antes de la presentación de ofertas. En el caso de un consorcio, basta que se registre uno (1) de sus integrantes.

El registro de participantes es gratuito y electrónico a través del SEACE.

El proveedor que desee participar debe registrarse como participante, debiendo contar para ello con inscripción vigente en el RNP, conforme al objeto de la contratación. Los proveedores extranjeros no domiciliados en el país que no cuenten con inscripción en el RNP deberán solicitar un usuario de habilitación a la Autoridad, la cual lo gestionará ante el OSCE.

1.4. FORMULACIÓN DE CONSULTAS Y OBSERVACIONES ADMINISTRATIVAS A LAS BASES

Todo participante puede formular consultas y observaciones administrativas a las bases dentro de los dos (2) días hábiles siguientes a la convocatoria, de conformidad con lo establecido en el artículo 35 del Reglamento.

Las consultas administrativas son aclaraciones respecto del contenido de las bases. Las observaciones administrativas se formulan por supuestas vulneraciones al Reglamento, a la normativa de contrataciones u otra normativa que tenga relación con el objeto de contratación. Estas se realizan de manera fundamentada.

Para dicho efecto, el participante registrará las consultas y observaciones en forma electrónica a través del SEACE.

En esta etapa no proceden consultas técnicas sobre las características técnicas del objeto de la contratación.

1.5. ABSOLUCIÓN DE CONSULTAS Y OBSERVACIONES ADMINISTRATIVAS A LAS BASES

La absolución simultánea de las consultas y observaciones administrativas por parte del órgano encargado de la selección mediante pliego absolutorio se notifica a través del SEACE, al día siguiente del vencimiento del plazo previsto para la formulación de las consultas y observaciones administrativas.

La absolución se realiza de manera motivada.

Cabe precisar que en el caso de las observaciones administrativas se debe indicar si estas se acogen, se acogen parcialmente o no se acogen.

Importante

No se absolverán consultas y observaciones administrativas a las bases que se presenten extemporáneamente, en forma distinta a la señalada en las bases, o que sean formuladas por quienes no se han registrado como participantes.

No se absolverán consultas técnicas.

No procede la elevación al OSCE de los cuestionamientos al pliego de absolución de consultas y observaciones administrativas.

1.6. INTEGRACIÓN DE BASES

Las bases integradas constituyen las reglas definitivas del procedimiento de selección. Estas incorporan obligatoriamente las modificaciones que se hayan producido como consecuencia de las consultas y observaciones administrativas.

Absueltas las consultas y las observaciones administrativas, o si las mismas no se han presentado, se integran las bases como reglas definitivas del procedimiento de selección.

La integración y publicación de las bases integradas se realiza el mismo día de la absolución de consultas y observaciones administrativas, según el calendario establecido.

Las bases integradas no pueden ser cuestionadas en ninguna otra vía ni modificadas por autoridad administrativa alguna, bajo responsabilidad del Titular de la Entidad, salvo las acciones de supervisión a cargo del OSCE.

El comité de selección no puede continuar con la tramitación del procedimiento de selección si no ha publicado las bases integradas en el SEACE.

1.7. FORMA DE PRESENTACIÓN DE OFERTAS

La presentación de ofertas se realiza de manera electrónica a través del SEACE durante el periodo establecido en la convocatoria, conforme lo establece el artículo 36 del Reglamento.

Las ofertas, se presentan en idioma castellano o, en su defecto, acompañados de traducción simple con la indicación y suscripción de quien oficie de traductor debidamente identificado, salvo el caso de la información técnica complementaria contenida en folletos, instructivos, catálogos o similares, que puede ser presentada en el idioma original. El postor es responsable de la exactitud y veracidad de dichos documentos.

Las declaraciones juradas, formatos o formularios previstos en las bases que conforman las ofertas deben estar debidamente firmados por el postor. Los demás documentos deben ser visados por el postor. En el caso de persona jurídica, por su representante legal, apoderado o mandatario designado para dicho fin y, en el caso de persona natural, por este o su apoderado.

El precio de la oferta debe incluir todos los tributos, seguros, transporte, inspecciones, pruebas y, de ser el caso, los costos laborales conforme la legislación vigente, así como cualquier otro concepto que pueda tener incidencia sobre el costo de la ejecución de la obra a

contratar, excepto la de aquellos postores que gocen de alguna exoneración legal, no incluirán en el precio de su oferta los tributos respectivos.

El precio total de la oferta y los subtotales que lo componen deben ser expresados con dos decimales.

Importante

- *Los formularios electrónicos que se encuentran en el SEACE y que los proveedores deben llenar para presentar sus ofertas, tienen carácter de declaración jurada.*
- *En caso la información contenida en los documentos escaneados que conforman la oferta no coincida con lo declarado a través del SEACE, prevalece la información declarada en los documentos escaneados.*
- *No se tomarán en cuenta las ofertas que se presenten en físico a la Entidad.*

1.8. PRESENTACIÓN Y APERTURA DE OFERTAS

El participante presentará su oferta de manera electrónica a través del SEACE, desde las 00:01 horas hasta las 23:59 horas del día establecido en el cronograma del procedimiento; adjuntando el archivo digitalizado que contenga los documentos que conforman la oferta de acuerdo a lo requerido en las bases.

El participante debe verificar antes de su envío, bajo su responsabilidad, que el archivo pueda ser descargado y su contenido sea legible.

Importante

Los integrantes de un consorcio no pueden presentar ofertas individuales ni conformar más de un consorcio en un procedimiento de selección, o en un determinado ítem cuando se trate de procedimientos de selección según relación de ítems.

En la apertura electrónica de la oferta, el comité de selección, verifica la presentación de lo exigido en la sección específica de las bases, de conformidad con el artículo 37 del Reglamento y determina si las ofertas responden a las características y/o requisitos funcionales y condiciones del requerimiento, detallados en la sección específica de las bases. De no cumplir con lo requerido, la oferta se considera no admitida.

Solo pasan a la etapa de evaluación las ofertas técnicas que cumplen con lo señalado en el párrafo anterior. Para acceder a la etapa de evaluación económica, el postor debe obtener un puntaje técnico mínimo de ochenta (80) puntos.

Asimismo, el comité de selección devuelve las ofertas que se encuentren por debajo del noventa por ciento (90%) del valor referencial, así como las ofertas que excedan el valor referencial teniéndolas por no admitidas, conforme al artículo 39 del Reglamento.

1.9. EVALUACIÓN DE LAS OFERTAS

La evaluación de las ofertas que cumplan con lo señalado en el numeral anterior tiene por objeto determinar la oferta con el mejor puntaje y el orden de prelación de las ofertas, según los factores y el procedimiento de evaluación enunciados en la sección específica de las bases.

La evaluación de ofertas es integral y se realiza en dos (2) etapas. La primera es la técnica y la segunda la económica y se realizan sobre la base de:

Oferta técnica : 100 puntos
Oferta económica : 100 puntos

1.9.1 EVALUACIÓN DE LAS OFERTAS TÉCNICAS

La evaluación se realiza conforme al factor de evaluación Experiencia del postor previsto en la sección específica de las bases.

1.9.2 EVALUACIÓN DE OFERTAS ECONÓMICAS

La evaluación económica consistirá en asignar el puntaje máximo establecido a la oferta económica de menor monto. Al resto de ofertas se les asignará un puntaje inversamente proporcional, según la siguiente fórmula:

$$P_i = \frac{O_m \times PMPE}{O_i}$$

Donde:

i = Oferta
P_i = Puntaje de la oferta económica i
O_i = Oferta Económica i
O_m = Oferta Económica de monto o precio más bajo
PMPE = Puntaje Máximo de la oferta Económica

La determinación del puntaje total de las ofertas se realiza de conformidad con los coeficientes de ponderación previstos en la sección específica de las bases.

1.10. SUBSANACIÓN DE LAS OFERTAS

La subsanación de las ofertas se sujeta a los supuestos establecidos en el artículo 38 del Reglamento.

Cuando se requiera subsanación, la oferta continúa vigente para todo efecto, a condición de la efectiva subsanación dentro del plazo otorgado, el que no puede exceder de dos (2) días hábiles. La presentación de las subsanaciones se realiza a través del SEACE.

Importante

En tanto se implemente en el SEACE la funcionalidad para la subsanación de ofertas electrónicas, esta se realiza a través de la Unidad de Trámite Documentario de la Entidad.

1.11. OTORGAMIENTO DE LA BUENA PRO

El comité de selección otorga la buena pro, en la fecha señalada en el calendario de las bases al postor que hubiera obtenido el mayor puntaje.

En el supuesto de que dos (2) o más ofertas empaten, el otorgamiento de la buena pro se determina por sorteo a través del SEACE.

Importante

En tanto se implemente en el SEACE la funcionalidad para el sorteo en caso de empate, para realizar el acto de desempate se requiere la citación oportuna de los postores que hayan empatado, pudiendo participar en calidad de veedor un representante del Sistema Nacional de Control, notario o juez de paz.

El otorgamiento de la buena pro se publica y se entiende notificado a través del SEACE, el mismo día de su realización, bajo responsabilidad del Órgano encargado de las contrataciones o Comité de Selección, según corresponda, debiendo incluir el acta de otorgamiento de la buena pro y cuadro comparativo, detallando los resultados de la calificación y evaluación. Esta información se publica el mismo día en el SEACE.

El mismo día de otorgada la buena pro, se publica en el SEACE la totalidad de las ofertas presentadas y documentos que sirvieron para la calificación y evaluación de las ofertas y el

expediente de contratación, bajo responsabilidad del Titular de la Entidad. Asimismo, el día de vencimiento del plazo para el perfeccionamiento del contrato, las entidades publican los documentos presentados para tal fin.

En el portal institucional de la Autoridad para la Reconstrucción con Cambios y/o en el portal institucional de la Entidad se publica a través de un repositorio la información señalada en el párrafo precedente, cuya dirección URL debe ser consignada en las bases del procedimiento de selección.

1.12. CONSENTIMIENTO DE LA BUENA PRO

Cuando se hayan presentado dos (2) o más ofertas, el consentimiento de la buena pro se produce a los cinco (5) días hábiles de la notificación de su otorgamiento, sin que los postores hayan ejercido el derecho de interponer el recurso de apelación.

En caso se haya presentado una sola oferta, el consentimiento de la buena pro se produce el mismo día de la notificación de su otorgamiento.

El consentimiento de la buena pro se publica en el SEACE el mismo día de producido.

Importante

Una vez consentido el otorgamiento de la buena pro, la Entidad realiza la inmediata verificación de la oferta presentada por el postor ganador de la buena pro. En caso de comprobar inexactitud o falsedad en las declaraciones, información o documentación presentada, la Entidad declara la nulidad del otorgamiento de la buena pro o del contrato, dependiendo de la oportunidad en que se hizo la comprobación, de conformidad con lo establecido en el TUO de la LCE y en el RLCE. Adicionalmente, la Entidad comunica al Tribunal de Contrataciones del Estado para que inicie el procedimiento administrativo sancionador y al Ministerio Público para que interponga la acción penal correspondiente.

Al día hábil siguiente de consentido el otorgamiento de la buena pro o de haber quedado administrativamente firme, el órgano a cargo del procedimiento de selección, bajo responsabilidad, elabora y remite un informe al Órgano de Control Institucional de la Entidad, sustentando la admisión de ofertas, la evaluación y el otorgamiento de puntaje. En el caso de Entidades que no cuenten con Órgano de Control Institucional, el informe se remite al órgano correspondiente del Sistema Nacional de Control. Dicho informe se publica, el mismo día de su remisión, en el SEACE.

CAPÍTULO II

SOLUCIÓN DE CONTROVERSIAS DURANTE EL PROCEDIMIENTO DE SELECCIÓN

2.1. RECURSO DE APELACIÓN

A través del recurso de apelación se pueden impugnar los actos dictados durante el desarrollo del procedimiento de selección hasta antes del perfeccionamiento del contrato.

El recurso de apelación se presenta ante la Entidad convocante, y es conocido y resuelto por su Titular, en el caso de Gobiernos Locales y Regionales cuando el valor referencial del procedimiento o del ítem impugnado sea igual o menor a seiscientos (600) UIT y para el caso de entidades del Gobierno Nacional cuando el valor referencial del procedimiento o del ítem impugnado sea igual o menor a dos mil cuatrocientas (2 400) UIT. Cuando el valor referencial sea mayor a dichos montos, el recurso de apelación se presenta ante y es resuelto por el Tribunal de Contrataciones del Estado.

Los actos que declaren la nulidad de oficio y otros actos emitidos por el Titular de la Entidad que afecten la continuidad del procedimiento de selección, pueden impugnarse ante el Tribunal de Contrataciones del Estado.

2.2. PLAZOS DE INTERPOSICIÓN DEL RECURSO DE APELACIÓN

Dentro de los cinco (5) días hábiles siguientes a la notificación del otorgamiento de la buena pro, se pueden impugnar los actos dictados desde la convocatoria hasta antes de la suscripción del contrato mediante recurso de apelación, de conformidad con lo establecido en el artículo 7-A de la Ley.

El plazo para resolver y notificar la resolución que resuelve el recurso de apelación es de diez (10) días hábiles, contados desde el día siguiente de su interposición o de la subsanación del recurso.

CAPÍTULO III DEL CONTRATO

3.1. PERFECCIONAMIENTO DEL CONTRATO

Consentido o administrativamente firme el otorgamiento de la Buena Pro, el postor debe presentar a la entidad la documentación para la suscripción del contrato prevista en las bases, dentro de los cinco (5) días hábiles siguientes. Este plazo comprende tres (3) días hábiles para la presentación de documentos, un (1) días hábil para evaluar los documentos y realizar observaciones, y un (1) día para la subsanación de observaciones y suscripción del contrato. La observación a la presentación de documentos para suscribir el contrato se realiza vía correo electrónico, dentro del vencimiento del plazo para la presentación de dichos documentos.

Antes de la suscripción del contrato, el ganador de la buena pro que tenga la condición de “no domiciliado” debe acreditar su inscripción en el RNP.

El ganador de la buena pro para suscribir el contrato debe acreditar la experiencia del personal requerido.

Para perfeccionar el contrato, el postor ganador de la buena pro debe presentar los documentos señalados en el artículo 54 del Reglamento, así como los previstos en la sección específica de las bases.

3.2. GARANTÍAS

Las garantías que deben otorgar los postores y/o contratistas, según corresponda, son las de fiel cumplimiento del contrato y por los adelantos.

3.2.1. GARANTÍA DE FIEL CUMPLIMIENTO

Como requisito indispensable para perfeccionar el contrato, el postor ganador debe entregar a la Entidad la garantía de fiel cumplimiento del mismo por una suma equivalente al diez por ciento (10%) del monto del contrato original. Esta debe mantenerse vigente hasta la hasta el consentimiento de la liquidación final.

3.2.2. GARANTÍA DE FIEL CUMPLIMIENTO POR PRESTACIONES ACCESORIAS

En las contrataciones que conllevan la ejecución de prestaciones accesorias, tales como mantenimiento, reparación o actividades afines, se debe otorgar una garantía adicional por este concepto, la misma que debe ser renovada periódicamente hasta el cumplimiento total de las obligaciones garantizadas, no pudiendo eximirse su presentación en ningún caso.

3.2.3. GARANTÍA POR ADELANTO

En caso se haya previsto en la sección específica de las bases la entrega de adelantos, el contratista debe presentar una garantía emitida por idéntico monto conforme a lo estipulado en el artículo 61 del Reglamento.

3.3. REQUISITOS DE LAS GARANTÍAS

Las garantías que se presenten deben ser incondicionales, solidarias, irrevocables y de realización automática en el país, al solo requerimiento de la Entidad. Asimismo, deben ser emitidas por empresas que se encuentren bajo la supervisión directa de la Superintendencia de Banca, Seguros y Administradoras Privadas de Fondos de Pensiones y que cuenten con clasificación de riesgo B o superior. Asimismo, deben estar autorizadas para emitir garantías; o estar consideradas en la última lista de bancos extranjeros de primera categoría que periódicamente publica el Banco Central de Reserva del Perú.

Importante

Corresponde a la Entidad verificar que las garantías presentadas por el postor ganador de la buena pro y/o contratista cumplan con los requisitos y condiciones necesarios para su aceptación y eventual ejecución, sin perjuicio de la determinación de las responsabilidades funcionales que correspondan.

Advertencia

Los funcionarios de las Entidades no deben aceptar garantías emitidas bajo condiciones distintas a las establecidas en el presente numeral, debiendo tener en cuenta lo siguiente:

1. La clasificadora de riesgo que asigna la clasificación a la empresa que emite la garantía debe encontrarse listada en el portal web de la SBS (<http://www.sbs.gob.pe/sistema-financiero/clasificadoras-de-riesgo>).

2. Se debe identificar en la página web de la clasificadora de riesgo respectiva, cuál es la clasificación vigente de la empresa que emite la garantía, considerando la vigencia a la fecha de emisión de la garantía.

3. Para fines de lo establecido en el artículo 60 del Reglamento, la clasificación de riesgo B, incluye las clasificaciones B+ y B.

4. Si la empresa que otorga la garantía cuenta con más de una clasificación de riesgo emitida por distintas empresas listadas en el portal web de la SBS, bastará que en una de ellas cumpla con la clasificación mínima establecida en el Reglamento.

En caso exista alguna duda sobre la clasificación de riesgo asignada a la empresa emisora de la garantía, se deberá consultar a la clasificadora de riesgos respectiva.

De otro lado, además de cumplir con el requisito referido a la clasificación de riesgo, a efectos de verificar si la empresa emisora se encuentra autorizada por la SBS para emitir garantías, debe revisarse el portal web de dicha Entidad (<http://www.sbs.gob.pe/sistema-financiero/relacion-de-empresas-que-se-encuentran-autorizadas-a-emitir-cartas-fianza>).

Los funcionarios competentes deben verificar la autenticidad de la garantía a través de los mecanismos establecidos (consulta web, teléfono u otros) por la empresa emisora.

3.4. EJECUCIÓN DE GARANTÍAS

La Entidad puede solicitar la ejecución de las garantías conforme a los supuestos contemplados en el numeral 61.2 del artículo 61 del Reglamento.

3.5. ADELANTOS

La Entidad puede entregar adelantos directos al contratista, los que en ningún caso exceden en conjunto del treinta por ciento (30%) del monto del contrato original, siempre que ello haya sido previsto en la sección específica de las bases.

3.6. PENALIDADES

3.6.1. PENALIDAD POR MORA EN LA EJECUCIÓN DE LA PRESTACIÓN

En caso de retraso injustificado del contratista en la ejecución de las prestaciones objeto del contrato, la Entidad le aplica automáticamente una penalidad por mora por cada día de atraso, de conformidad con el artículo 62 del Reglamento.

3.6.2. OTRAS PENALIDADES

La Entidad puede establecer penalidades distintas a la mencionada en el numeral precedente, siempre y cuando sean objetivas, razonables, congruentes y proporcionales con el objeto de la contratación. Para estos efectos, se deben incluir en la sección específica de las bases los supuestos de aplicación de penalidad, la forma

de cálculo de la penalidad para cada supuesto y el procedimiento mediante el cual se verifica el supuesto a penalizar.

Estos dos tipos de penalidades se calculan en forma independiente y pueden alcanzar cada una un monto máximo equivalente al diez por ciento (10%) del monto del contrato vigente, o de ser el caso, del ítem que debió ejecutarse.

3.7. PAGOS

El pago se realiza después de ejecutada la respectiva prestación, pudiendo contemplarse pagos a cuenta, según la forma establecida en la sección específica de las bases o en el contrato.

La Entidad debe pagar las contraprestaciones pactadas a favor del contratista dentro de los quince (15) días calendarios siguientes a la conformidad de los servicios, siempre que se verifiquen las condiciones establecidas en el contrato para ello. La conformidad se emite en un plazo máximo de veinte (20) días de producida la recepción.

En el caso que se haya suscrito contrato con un consorcio, el pago se realizará de acuerdo a lo que se indique en el contrato de consorcio.

En caso de retraso en el pago por parte de la Entidad, salvo que se deba a caso fortuito o fuerza mayor, el contratista tendrá derecho al reconocimiento de los intereses legales correspondientes conforme a lo establecido en el artículo 71 del Reglamento.

3.8. CONSTANCIA DE PRESTACIÓN

Otorgada la conformidad de la prestación, la Entidad otorga al contratista, una constancia de prestación de consultoría de obra según el formato establecido en el Capítulo VI de la sección específica de las bases, la cual es entregada conjuntamente con la liquidación. Solo se puede diferir la entrega de la constancia en los casos en que hubiera penalidades, hasta que estas sean canceladas.

3.9. INCUMPLIMIENTO DEL CONTRATO

Las causales para la resolución del contrato, serán aplicadas de conformidad con lo dispuesto en el artículo 63 del Reglamento.

3.10. DISPOSICIONES FINALES

Todos los demás aspectos del presente procedimiento no contemplados en las bases se regirán supletoriamente por el TUO de la LCE y el RLCE, así como por las disposiciones legales vigentes y en cuanto no contravengan la Ley N° 30556 y el Decreto Supremo N° 071-2018-PCM y modificatorias.

SECCIÓN ESPECÍFICA

CONDICIONES ESPECIALES DEL PROCEDIMIENTO DE SELECCIÓN

(EN ESTA SECCIÓN LA ENTIDAD DEBERÁ COMPLETAR LA INFORMACIÓN EXIGIDA, DE ACUERDO A LAS INSTRUCCIONES INDICADAS)

CAPÍTULO I GENERALIDADES

1.1. ENTIDAD CONVOCANTE

Nombre : MUNICIPALIDAD DISTRITAL DE SANTA ROSA DE QUIVES
RUC N° : 20143772199
Domicilio legal : YANGAS Km. 56 – CARRETERA LIMA – CANTA
Teléfono: : 244-4063
Correo electrónico: : logisticamdsrq2023@gmail.com
rogervc77@gmail.com

1.2. OBJETO DE LA CONVOCATORIA

El presente procedimiento de selección tiene por objeto la contratación del servicio de consultoría de obra para SUPERVISIÓN DE OBRA “REHABILITACION DEL SISTEMA DE SANEAMIENTO BASICO DE LAS LOCALIDAD DE TRAPICHE DEL DISTRITO DE SANTA ROSA DE QUIVES, PROVINCIA DE CANTA, REGION LIMA AFECTADAA POR EL FENOMENO DEL NIÑO COSTERO CON CUI N° 2530160.

1.3. VALOR REFERENCIAL²

El valor referencial asciende a S/ 264,884.37 (Doscientos Sesenta y Cuatro Mil Ochocientos Ochenta y Cuatro con 37/100 Soles), incluidos los impuestos de Ley y cualquier otro concepto que incida en el costo total del servicio. El valor referencial ha sido calculado al mes de mayo del 2022

Valor Referencial (VR)	Límite Inferior
S/ 264,884.37 (Doscientos Sesenta y Cuatro Mil Ochocientos Ochenta y Cuatro con 37/100 Soles)	S/ 238,395.93 (Doscientos Treinta y Ocho Mil Trescientos Noventa y Cinco con 93/100 Soles)

Importante

Las ofertas económicas no pueden exceder el valor referencial, de conformidad con el artículo 15 del Reglamento.

1.4. EXPEDIENTE DE CONTRATACIÓN

El expediente de contratación fue aprobado mediante RESOLUCION DE GERENCIA MUNICIPAL N° 022-2023-GM/MDSRQ de fecha 02.05.2023.

1.5. FUENTE DE FINANCIAMIENTO

Fte. Fto: 3 Recursos por Operaciones Oficiales de Crédito,
Rubro 19 Recursos por Operaciones Oficiales de Crédito

Importante

² El monto del valor referencial indicado en esta sección de las bases no debe diferir del monto del valor referencial consignado en la ficha del procedimiento en el SEACE. No obstante, de existir contradicción entre estos montos, primará el monto del valor referencial indicado en las bases aprobadas.

La fuente de financiamiento debe corresponder a aquella prevista en la Ley de Equilibrio Financiero del Presupuesto del Sector Público del año fiscal en el cual se convoca el procedimiento de selección.

1.6. SISTEMA DE CONTRATACIÓN

El presente procedimiento se rige por el SISTEMA MIXTO DE TARIFAS Y SUMA ALZADA de acuerdo con lo establecido en el expediente de contratación respectivo.

1.7. ALCANCES DEL REQUERIMIENTO

El alcance de la prestación está definido en el Capítulo III de la presente sección.

1.8. PLAZO DE PRESTACIÓN DEL SERVICIO DE CONSULTORÍA DE OBRA

Los servicios de consultoría de obra materia de la presente convocatoria se prestarán en el plazo de Ciento Ochenta (180) días calendario, en concordancia con lo establecido en el expediente de contratación.

Importante

En el caso de supervisión de obras, el plazo inicial del contrato debe estar vinculado al del contrato de la obra a ejecutar y comprender hasta la liquidación de la obra, de conformidad con el artículo 10 del TUO de la LCE.

1.9. COSTO DE REPRODUCCIÓN Y ENTREGA DE BASES

Los participantes registrados tienen el derecho de recabar un ejemplar de las bases, para cuyo efecto deben cancelar EL MONTO DE S/ 5.00 SOLES POR REPRODUCCION DE LAS BASES en caja de la Entidad y recoger el ejemplar en la Unidad de Logística y Control Patrimonial de la Municipalidad Distrital de Santa de Quives.

Importante

El costo de entrega de un ejemplar de las bases no puede exceder el costo de su reproducción.

1.10. BASE LEGAL

- Ley N° 28411, Ley General del Sistema Nacional del Presupuesto.
- Decreto Legislativo N° 1354 ley que modifica a la Ley N°30556, respecto a la implementación del Plan Integral de la reconstrucción con Cambios.
- Decreto Supremo 094-2018-PCM que aprueba el Texto Único Ordenado de la Ley N° 30556 - Ley que aprueba disposiciones de carácter extraordinario para las intervenciones del gobierno nacional frente a desastres y que dispone la creación de la Autoridad para la Reconstrucción con Cambios.
- Decreto Supremo N° 071-2018-PCM - Reglamento del Procedimiento de Contratación Pública Especial para la Reconstrucción con Cambios.
- Reglamento de la ley N° 27446, Ley del Sistema Nacional de Evaluación de Impacto Ambiental.
- Directiva N° 003-2017-EF/63.01 directiva para la ejecución de inversiones públicas en el marco del sistema nacional de programación multianual y gestión de inversiones.
- Ley N° 30225 – Ley de Contrataciones del Estado, en adelante la Ley; Modificado por Decreto Legislativo N° 1444 y sus últimas modificaciones.
- Decreto Supremo N° 344-2018-EF, modificado por el Decreto Supremo N°377-2019-EF, en adelante el Reglamento de la Ley de Contrataciones del Estado y sus últimas modificaciones.
- Ley N° 27444, Ley del Procedimiento Administrativo General.
- Ley N° 27806, Ley de Transparencia y de Acceso a la Información Pública.
- Resolución Directoral N°056-2018-RCC/DE.
- Decreto Supremo N° 011-79-VC.

Las referidas normas incluyen sus respectivas modificaciones, de ser el caso.

CAPÍTULO II DEL PROCEDIMIENTO DE SELECCIÓN

2.1. CALENDARIO DEL PROCEDIMIENTO DE SELECCIÓN³

Etapas	Fecha, hora y lugar
Convocatoria	: 04 de mayo del 2023
Registro de participantes ⁴ A través del SEACE	: Desde las: 00:01 horas del 05.05.2023 Hasta las: 23.59 horas del 15.05.2023
Formulación de consultas y observaciones administrativas a las bases A través del SEACE	: Del: 05.05.2023 Al: 08.05.2023
Absolución de consultas y observaciones administrativas e integración de bases	: 09.05.2023
Presentación de ofertas	: 16/05/2023
admisibilidad, evaluación de ofertas y otorgamiento de la buena pro	: 17/05/2023

Importante

Los proveedores que deseen registrar su participación deben ingresar al SEACE utilizando su Certificado SEACE (usuario y contraseña). En el caso de las empresas extranjeras no domiciliadas éstas registran su participación empleando el certificado otorgado por el OSCE.

2.2. CONTENIDO DE LAS OFERTAS

La oferta contendrá, además de un índice de documentos, la siguiente documentación:

2.2.1. Documentación de presentación obligatoria

2.2.1.1. Documentos para la admisibilidad de la oferta

- a) Documento que acredite la representación de quien suscribe la oferta.

En caso de persona jurídica, copia del certificado de vigencia de poder del representante legal, apoderado o mandatario designado para tal efecto.

En caso de persona natural, copia del documento nacional de identidad o documento análogo, o del certificado de vigencia de poder otorgado por persona natural, del apoderado o mandatario, según corresponda.

El certificado de vigencia de poder expedido por registros públicos no debe tener una antigüedad mayor de treinta (30) días calendario a la presentación de ofertas, computada desde la fecha de emisión.

³ La información del calendario indicado en las bases no debe diferir de la información consignada en la ficha del procedimiento en el SEACE. No obstante, en caso de existir contradicción primará el calendario indicado en la ficha del procedimiento en el SEACE.

⁴ El registro de participantes se lleva a cabo desde el día siguiente de la convocatoria hasta un día antes de la presentación de ofertas, según lo dispuesto en el artículo 34 del Reglamento.

En el caso de consorcios, este documento debe ser presentado por cada uno de los integrantes del consorcio que suscriba la promesa de consorcio, según corresponda.

Advertencia

De acuerdo con el artículo 4 del Decreto Legislativo N° 1246, las Entidades están prohibidas de exigir a los administrados o usuarios la información que puedan obtener directamente mediante la interoperabilidad a que se refieren los artículos 2 y 3 de dicho Decreto Legislativo. En esa medida, si la Entidad es usuaria de la Plataforma de Interoperabilidad del Estado – PIDE⁵ y siempre que el servicio web se encuentre activo en el Catálogo de Servicios de dicha plataforma, no corresponderá exigir el certificado de vigencia de poder y/o documento nacional de identidad.

- b) Declaración jurada de datos del postor con indicación del correo electrónico al que se le notifican las actuaciones del procedimiento de selección y la ejecución contractual **(Anexo N° 1)**
- c) Declaración jurada de acuerdo con el literal b) del artículo 37 del Reglamento. **(Anexo N° 2)**

En el caso de consorcios, cada integrante debe presentar esta declaración jurada, salvo que sea presentada por el representante común del consorcio.

- d) Declaración jurada que acredite el cumplimiento del requerimiento, según el numeral 3.1 del Capítulo III de la presente sección. **(Anexo N° 3)**
- e) Oferta económica en SOLES debe registrarse directamente en el formulario electrónico del SEACE.

Adicionalmente, se debe adjuntar el **Anexo N° 4** en el caso de procedimientos convocados a precios unitarios o tarifas.

En el caso de procedimientos convocados a suma alzada también se debe adjuntar el **Anexo N° 4**, cuando corresponda indicar el monto de la oferta de la prestación accesorio o que el postor goza de alguna exoneración legal.

El monto total de la oferta y de los subtotales que lo componen debe ser expresado con dos decimales.

- f) Carta de compromiso de presentación y acreditación del personal especialista y equipamiento conforme lo señalado en el requerimiento, según lo previsto en el numeral 3.1 del Capítulo III de la presente sección. **(Anexo N° 5)**
- g) Contrato de Consorcio con firmas legalizadas detallando el porcentaje de obligaciones de cada consorciado, en caso se presente en consorcio. Este contrato debe presentar el contenido mínimo según el **Anexo N° 6**. En este contrato, además, debe incluirse el plan covid como responsabilidad de cada consorciado.
- h) Carta de Línea de Crédito ⁶, emitida por entidades supervisadas por la Superintendencia de Banca y Seguros, equivalente a una 0.6 veces el valor referencial, emitida por una empresa que está bajo supervisión directa de la Superintendencia de Banca y Seguros, o estar considerada en la última lista de bancos extranjeros de primera categoría que periódicamente publica el Banco

⁵ Para mayor información de las Entidades usuarias y del Catálogo de Servicios de la Plataforma de Interoperabilidad del Estado – PIDE ingresar al siguiente enlace <https://www.gobiernodigital.gob.pe/interoperabilidad/>

⁶ De acuerdo a la Resolución N° 484-2020-TCE-S4, el Tribunal de Contrataciones del Estado ha señalado lo siguiente: "(...), la línea de crédito otorgada por una empresa del sistema financiero ha sido definida por el Banco Central de Reserva del Perú como aquel: "Convenio acordado con una entidad financiera, escrito o no y por plazo no estipulado, para la concesión en forma automática de un crédito que no exceda cierto límite y en el momento que el cliente lo requiera. Durante el periodo de vigencia de la línea de crédito, el prestatario puede disponer del mismo automáticamente."

Central de Reserva del Perú. (Anexo N° 7)

Importante

- El comité de selección rechaza las ofertas que no se encuentren dentro de los límites del valor referencial previstos en el artículo 39 del Reglamento, teniéndose estas por no admitidas.
- El comité de selección verifica la presentación de los documentos requeridos. De no cumplir con lo requerido, la oferta se considera no admitida, salvo que sea objeto de subsanación.

2.2.1.2. Documentos para acreditar los requisitos de admisibilidad del requerimiento

El postor debe incorporar en su oferta los documentos que acreditan los “**Requisitos de Admisibilidad**” que se detallan en el numeral 3.2 del Capítulo III de la presente sección de las bases.

2.2.2. Documentación de presentación facultativa:

- a) Certificado de inscripción en el registro de la Micro y Pequeña Empresa – REMYPE, de ser el caso⁷. En el caso de consorcios, todos los integrantes deben acreditar la condición de micro o pequeña empresa.
- b) Incorporar en la oferta los documentos que acreditan el “Factor de Evaluación Experiencia” establecido en el Capítulo IV de la presente sección de las bases, a efectos de obtener el puntaje previsto en dicho Capítulo para el citado factor.

Importante

Cabe subsanación de las ofertas, de conformidad con lo dispuesto en el artículo 38 del Reglamento. La legalización de las firmas en el contrato de consorcio es subsanable.

2.3. DETERMINACIÓN DEL PUNTAJE TOTAL DE LAS OFERTAS

Una vez evaluadas las ofertas técnica y económica se proceden a determinar el puntaje total de las mismas.

El puntaje total de las ofertas es el promedio ponderado de ambas evaluaciones, obtenido de la aplicación de la siguiente fórmula:

$$PTP_i = c_1 PT_i + c_2 Pe_i$$

Donde:

- PTP_i = Puntaje total del postor i
PT_i = Puntaje por evaluación técnica del postor i
Pe_i = Puntaje por evaluación económica del postor i
c₁ = Coeficiente de ponderación para la evaluación técnica.
c₂ = Coeficiente de ponderación para la evaluación económica.

Se aplicarán las siguientes ponderaciones:

- c₁ = **0.80**
c₂ = **0.20**

Dónde: c₁ + c₂ = 1.00

2.4. URL DE REPOSITORIO DE EXPEDIENTE DE CONTRATACION

⁷ Dicho documento se tendrá en consideración, en caso el postor ganador de la buena pro solicite la retención del diez por ciento (10%) del monto del contrato original, en calidad de garantía de fiel cumplimiento, siempre que se cumplan los supuestos previstos en el artículo 149 del RLCE.

La información que refiere el artículo 41 del Reglamento se publicará en el siguiente URL
https://drive.google.com/drive/folders/1hM-218v9HJXC7VFTLU3veMxN4mR6HSxz?usp=share_link

2.5. REQUISITOS PARA PERFECCIONAR EL CONTRATO

El postor ganador de la buena pro debe presentar los siguientes documentos para perfeccionar el contrato:

- a) Código de cuenta interbancaria (CCI).
- b) Garantía de fiel cumplimiento del contrato o declaración jurada de ser el caso. CARTA FIANZA (**Anexo N° 9**)
- c) Garantía de fiel cumplimiento por prestaciones accesorias o declaración jurada de ser el caso. CARTA FIANZA
- d) Domicilio para efectos de la notificación durante la ejecución del contrato.
- e) Copia de la vigencia del poder del representante legal de la empresa que acredite que cuenta con facultades para perfeccionar el contrato, cuando corresponda.
- f) Copia de DNI del postor en caso de persona natural, o de su representante legal en caso de persona jurídica.
- g) Estructura de costos o detalle de los precios unitarios de la oferta económica⁸.
- h) Declaración Jurada indicando lo siguiente:
 - Si sus representantes legales, accionistas, gerentes, directores y la misma contratista, tienen sentencia condenatoria, consentida o ejecutoriada, o sanción administrativa, por la comisión de delitos contra la administración pública o infracción a las normas sobre contrataciones pública,
 - Si a la fecha de suscripción del contrato, cuenta con algún proceso penal o procedimiento administrativo sancionador en trámite, por la comisión de delitos e infracciones.

Importante

- *En caso que el postor ganador de la buena pro sea un consorcio, las garantías que presente este para el perfeccionamiento del contrato, así como durante la ejecución contractual, de ser el caso, además de cumplir con las condiciones establecidas en el artículo 33 del TUO de la LCE, deben consignar expresamente el nombre completo o la denominación o razón social de los integrantes del consorcio, en calidad de garantizados, de lo contrario no podrán ser aceptadas por las Entidades. No se cumple el requisito antes indicado si se consigna únicamente la denominación del consorcio, conforme lo dispuesto en la Directiva "Participación de Proveedores en Consorcio en las Contrataciones del Estado".*
- *En los contratos de consultoría de obras que celebren las Entidades con las micro y pequeñas empresas, estas últimas pueden otorgar como garantía de fiel cumplimiento el diez por ciento (10%) del monto del contrato original, porcentaje que es retenido por la Entidad durante la primera mitad del número total de pagos a realizarse, de forma prorrateada en cada pago, con cargo a ser devuelto a la finalización del mismo. En caso que el postor ganador de la buena pro no haya presentado el certificado de inscripción en el REMYPE en su oferta, puede presentarlo con los documentos para el perfeccionamiento del contrato.*
- *De conformidad con la Décimo Primera Disposición Complementaria Final del RLCE, dentro del supuesto de hecho de la infracción establecida en el literal i) del artículo 50.1 del TUO de la LCE, referida a la presentación de información inexacta, se encuentra comprendida la presentación de garantías que no hayan sido emitidas por las empresas indicadas en el segundo párrafo del artículo 33 del TUO de la LCE.*

Adicionalmente, se puede considerar otro tipo de documentación a ser presentada, tales como:

- Copia de la constitución de la empresa y sus modificatorias debidamente actualizado, entre otros.

⁸ Incluir solo en caso que la convocatoria del procedimiento sea bajo el sistema a suma alzada.

Importante

- Las Entidades son responsables de verificar la vigencia de la inscripción en el RNP del postor ganador de la buena pro para el perfeccionamiento del contrato, ingresando al portal web del OSCE www.osce.gob.pe sección RNP.
- Corresponde a la Entidad verificar que las garantías presentadas por el postor ganador de la buena pro cumplan con los requisitos y condiciones necesarios para su aceptación y eventual ejecución; sin perjuicio de la determinación de las responsabilidades funcionales que correspondan.

2.6. PERFECCIONAMIENTO EL CONTRATO

El contrato se perfecciona con la suscripción del documento que lo contiene. Para dicho efecto el postor ganador de la buena pro, dentro del plazo previsto en el numeral 3.1 de la sección general de las bases, debe presentar la documentación requerida en en Mesa de Partes de la Municipalidad Distrital de Santa Rosa de Quives, sito en YANGAS Km. 56 – CARRETERA LIMA – CANTA, en el horario de 08:00 a 16:00 horas de lunes a viernes.

2.7. ADELANTOS

NO SE DARA ADELANTO ALGUNO.

2.8. FORMA DE PAGO

REVISIÓN DEL EXPEDIENTE, SUPEVISIÓN DIRECTA DE LA OBRA Y RECEPCIÓN DE LA OBRA

La Entidad realizará el pago de la contraprestación pactada a favor del contratista en pagos parciales según **TARIFA UNITARIA**

LIQUIDACIÓN DEL CONTRATO DE OBRA Y LIQUIDACIÓN DEL CONTRATO DE SUPERVISIÓN

El pago será cancelado bajo el sistema de contratación a **SUMA ALZADA**

Los costos del servicio de **SUPERVISIÓN**, serán cancelados en armadas prefijadas de acuerdo al estricto cumplimiento de lo requerido en el presente documento y a la presentación y conformidad de los siguientes entregables:

PLAZO	ENTREGABLE	% DEL MONTO DE SUPERVISIÓN Y RECEPCIÓN DE OBRA		SISTEMA DE CONTRATACIÓN
PERIODO REVISION DEL EXPEDIENTE Y SUPERVISION DE LA OBRA				
MES 01	Entregable 01	Armada 01	15.00%	TARIFAS
MES 02	Entregable 02	Armada 02	15.00%	
MES 03	Entregable 03	Armada 03	15.00%	
MES 04	Entregable 04	Armada 04	15.00%	
MES 05	Entregable 05	Armada 05	15.00%	
MES 06	Entregable 06	Armada 06	15.00%	
RECEPCION DE OBRA	RECEPCION DE OBRA	Armada 07	2.50%	SUMA ALZADA
PERIODO DE LIQUIDACION DEL CONTRATO				
PERIODO DE CIERRE	LIQUIDACION DE OBRA E INFORME DE CIERRE	Armada 08	7.50%	SUMA ALZADA

NOTA:

El porcentaje programado es en base a una adecuada ejecución de la obra cumpliéndose con los avances programados.

El pago por tarifa mensual de la supervisión será siempre y cuando la obra tenga un avance dentro de lo programado, de existir retrasos por causales atribuibles al contratista, en donde la supervisión no demuestre haber tomado las medidas correctivas del caso, el pago de la supervisión será proporcional al avance del mes valorizados por el contratista.

Para efectos del pago de las contraprestaciones ejecutadas por el contratista, la Entidad debe contar con la siguiente documentación:

- Informe relacionado a la ejecución del Servicio de Consultoría
- Informe del funcionario responsable de la Gerencia de Desarrollo Urbano e Infraestructura emitiendo la conformidad de la prestación efectuada.
- Comprobante de pago.

2.9. PLAZO PARA EL PAGO

La Entidad debe pagar las contraprestaciones pactadas a favor del contratista dentro de los quince (15) días calendario siguiente a la conformidad de los servicios, siempre que se verifiquen las condiciones establecidas en el contrato para ello.

CAPÍTULO III REQUERIMIENTO

3.1. TERMINOS DE REFERENCIA



MUNICIPALIDAD DISTRITAL DE SANTA ROSA DE QUIVES
GERENCIA DE DESARROLLO URBANO
"Año de la unidad, la paz y el desarrollo"

TÉRMINOS DE REFERENCIA PARA LA CONTRATACIÓN DEL SERVICIO DE CONSULTORÍA DE OBRA PARA LA SUPERVISIÓN DEL PROYECTO: "REHABILITACIÓN DEL SISTEMA DE SANEAMIENTO BASICO DE LA (S) LOCALIDAD (ES) DE TRAPICHE, DEL DISTRITO DE SANTA ROSA DE QUIVES, PROVINCIA DE CANTA, REGION LIMA AFECTADAS POR EL FENÓMENO DEL NIÑO COSTERO" CON CUI: 2530160.

I. GENERALIDADES

1.1. DENOMINACIÓN DE LA CONTRATACIÓN

Contratación del servicio de consultoría de obra para la supervisión del proyecto "REHABILITACIÓN DEL SISTEMA DE SANEAMIENTO BASICO DE LA (S) LOCALIDAD (ES) DE TRAPICHE, DEL DISTRITO DE SANTA ROSA DE QUIVES, PROVINCIA DE CANTA, REGION LIMA AFECTADAS POR EL FENÓMENO DEL NIÑO COSTERO" con CUI: 2530160.

1.2. FINALIDAD PÚBLICA

Supervisar la rehabilitación del sistema básico de la localidad de Trapiche, del distrito de la Santa Rosa de Quives, provincia de Canta, región Lima, afectada por el Fenómeno del Niño Costero, y a su vez mejorar los niveles de salud de las personas, reducir las infecciones gastrointestinales, y en conjunto mejorar la calidad de vida de los pobladores.

1.3. ANTECEDENTES

El presente proyecto se origina por la imperiosa necesidad de rehabilitar el saneamiento básico de la localidad de Trapiche, principalmente la rehabilitación de su sistema de tratamiento, el cual se vio afectado con el fenómeno del Niño costero; y la rehabilitación de redes en la parte baja de trapiche.



En la visita efectuada, se observó una PTAR existente, que ha sido destruida por el fenómeno del niño costero el año 2017, dichas aguas residuales se eliminan en la vía pública en la zona baja de Trapiche en la zona denominada Las Brisas, parte integrante de Trapiche, y que se ve afectada directamente por el colapso de la PTAR, formando lagunas superficiales con contaminación ambiental y provocando los malos olores y enfermedades a los pobladores cercanos, finalmente son vertidas directamente al río Chillón. Se pretende brindar un adecuado sistema de conducción y tratamiento de las aguas residuales, para lo cual se tendrá que construir nuevas las estructuras que actualmente carece la localidad de trapiche la cual abarca varias zonas siendo la principal la parte central de trapiche y la parte baja de trapiche en la zona denominada Brisas, mediante la construcción de colectores, y planta de tratamiento de aguas residuales.

El último tramo del colector antes de llegar a la PTAR dañada, esta colmatado, por el motivo de la llegada del desagüe que fluye actualmente, aflora a la superficie por estar taponados las estructuras antiguas, por causas de la inundación del fenómeno del niño, lo cual viene funcionando así desde el año 2017, ya hace 4 años, por lo que se ha previsto cambiar la red colectora del último tramo que llegaba al PTAR antigua, la cual se encontraba ubicada dentro de las zonas de las casas, o la localidad creció alrededor de la PTAR. Por lo que es imprescindible cambiar este último tramo de colector y sus respectivas conexiones domiciliarias.

1.4. OBJETIVOS DE LA CONTRATACIÓN



MUNICIPALIDAD DISTRITAL DE SANTA ROSA DE QUIVES
GERENCIA DE DESARROLLO URBANO
"Año de la unidad, la paz y el desarrollo"

El objetivo de la contratación, es contar con la supervisión del proyecto para el mejoramiento de la infraestructura en saneamiento básico del centro poblado de Trapiche.

1.5. DECLARATORIA DE VIABILIDAD

a) NOMBRE DEL PIP

"REHABILITACIÓN DEL SISTEMA DE SANEAMIENTO BASICO DE LA(S) LOCALIDAD(ES) DE TRAPICHE, DEL DISTRITO DE SANTA ROSA DE QUIVES, PROVINCIA DE CANTA, REGION LIMA AFECTADAS POR EL FENÓMENO DEL NIÑO COSTERO"

b) CÓDIGO UNIFICADO DEL PIP

N° 2530160

c) NIVEL DE LOS ESTUDIOS DE PREINVERSIÓN

Formato Único de Reconstrucción (FUR)

d) FECHA DE DECLARATORIA DE VIABILIDAD

10/06/2022

e) APROBACIÓN DEL EXPEDIENTE TÉCNICO

El expediente técnico del proyecto a supervisar fue aprobado mediante **RESOLUCIÓN DE ALCALDÍA N° 093-2022/MDSRQ** de fecha 26 de mayo del 2022

1.6. DISPONIBILIDAD DE TERRENO

El proyecto cuenta con disponibilidad de terreno para su inmediata ejecución de obra.

1.7. NORMATIVA ESPECIFICA

- Ley N° 30556, Ley que aprueba disposiciones de carácter extraordinario para las intervenciones del Gobierno Nacional frente a desastres y que dispone la creación de la Autoridad para la Reconstrucción con Cambios.
- Reglamento del Procedimiento de Contratación Pública Especial para la Reconstrucción con Cambios aprobado mediante Decreto Supremo N° 071-2018-PCM y modificatorias aprobado mediante Decreto Supremo N° 148-2019-PCM.
- Ley de Contrataciones del Estado y su Reglamento Aprobado con D.S.344-2018-EF y sus modificatorias vigentes.
- Ley de Presupuesto del Sector Público para el Año Fiscal 2022 (Ley N° 31365).
- Ley de Equilibrio Financiero del Presupuesto del Sector Público del año fiscal 2022 (Ley N° 31366).
- Decreto Supremo N.° 004-2019-JUS, que aprueba el Texto Único Ordenado de la Ley N° 27444, Ley del Procedimientos Administrativo General.
- Ley N°27806, Ley de Transparencia y de Acceso a la Información Pública.
- Decreto Supremo N° 008-2008-TR, Reglamento de la Ley MYPE.
- Código Civil.
- Reglamento Nacional de Edificaciones – RNE
- Expediente técnico.





MUNICIPALIDAD DISTRITAL DE SANTA ROSA DE QUIVES
GERENCIA DE DESARROLLO URBANO

“Año de la unidad, la paz y el desarrollo”

II. TÉRMINOS DE REFERENCIA

2.1. ALCANCE Y DESCRIPCIÓN DE LA OBRA

Supervisar la ejecución del proyecto de acuerdo con el expediente técnico aprobado por la Entidad. Dicho proyecto cuenta con los siguientes datos:

- Departamento : Lima.
- Provincia : Canta.
- Distrito : Santa Rosa de Quives
- Localidad : Localidad de Trapiche.
- Coordenadas UTM (WGS 84):
E 285007 - N 8702330
- Altitud:
515 m.s.n.m.

El proyecto inicia con la ejecución redes secundarias de la parte baja de Trapiche, el mismo que se encuentra ubicado en las coordenadas UTM de la siguiente manera: 285007 E y 8702330 N, y en coordenadas Geográficas es de 76°97'29" Longitud Oeste y 11°73'20" Latitud Sur a una altura de 515 m.s.n.m., termina con la ejecución de PTAR a través de tanque Imhoff, filtro biológico y otros componentes, el cual se encuentra ubicada en las coordenadas UTM de la siguiente manera: 284717 E y 8701496 N, y en coordenadas Geográficas es de 76°97'42.5" Longitud Oeste y 11°73'85.89" Latitud Sur a una altura de 515 m.s.n.m.. Fuente ubicado.

LOCALIZACION DEL PROYECTO

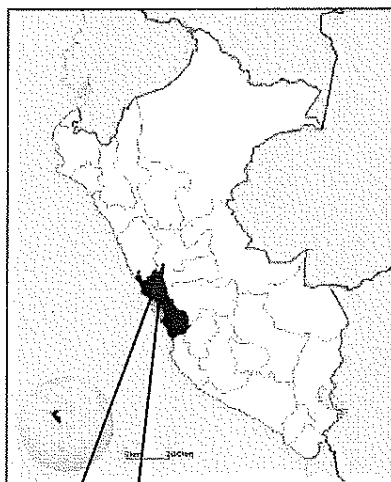

DEPARTAMENTO
DE LIMA

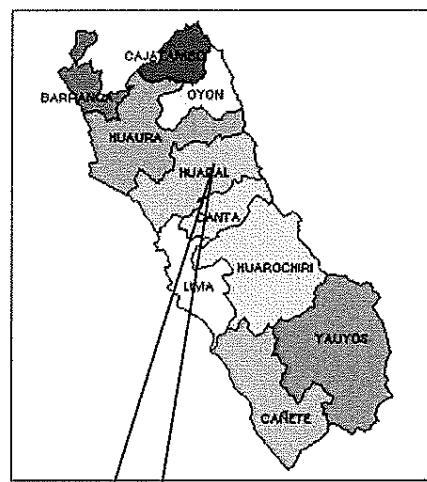

PROVINCIA
DE CANTA



MUNICIPALIDAD DISTRITAL DE SANTA ROSA DE QUIVES
GERENCIA DE DESARROLLO URBANO
“Año de la unidad, la paz y el desarrollo”

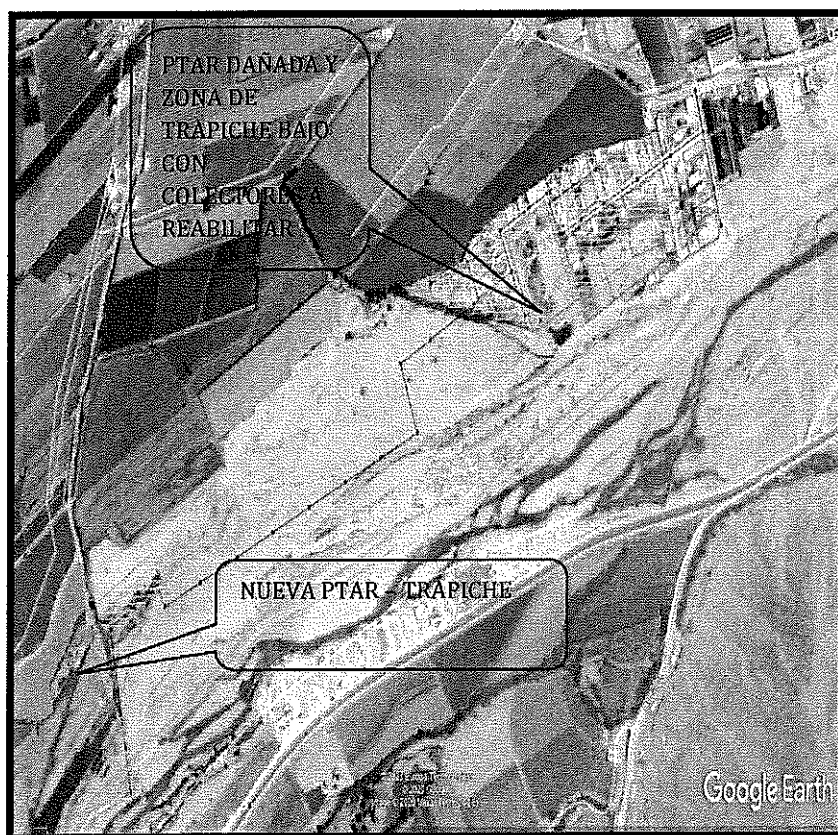



MUNICIPALIDAD DISTRITAL DE SANTA ROSA DE QUIVES
GERENCIA DE DESARROLLO URBANO

“Año de la unidad, la paz y el desarrollo”

La PTAR colapsada por inundaciones causadas por el Fenómeno del Niño del 2017, recibe el desagüe de todo Trapiche, de la parte baja denominada Las Brisas, por lo que la población para el diseño de la nueva PTAR, se ha considerado todas las localidades de Trapiche y que descargaban a la PTAR antigua.



FOTO SATELITAL DONDE SE VEA LA LINEA COLECTORA DE TODO TRAPICHE

2.2. VÍAS DE ACCESO Y COMUNICACIÓN

La localidad de Trapiche está conectada a la capital de la república y a las principales poblaciones del país mediante la carretera Lima – Canta a la altura del Km. 38, la cual atraviesa el valle de Chillón en forma paralela de este a oeste, uniendo a las ciudades de Lima y Santa Rosa de Quives.

A la altura del km. 38 se cruza hacia la margen izquierda del río Chillón, a través del puente denominado puente Trapiche.

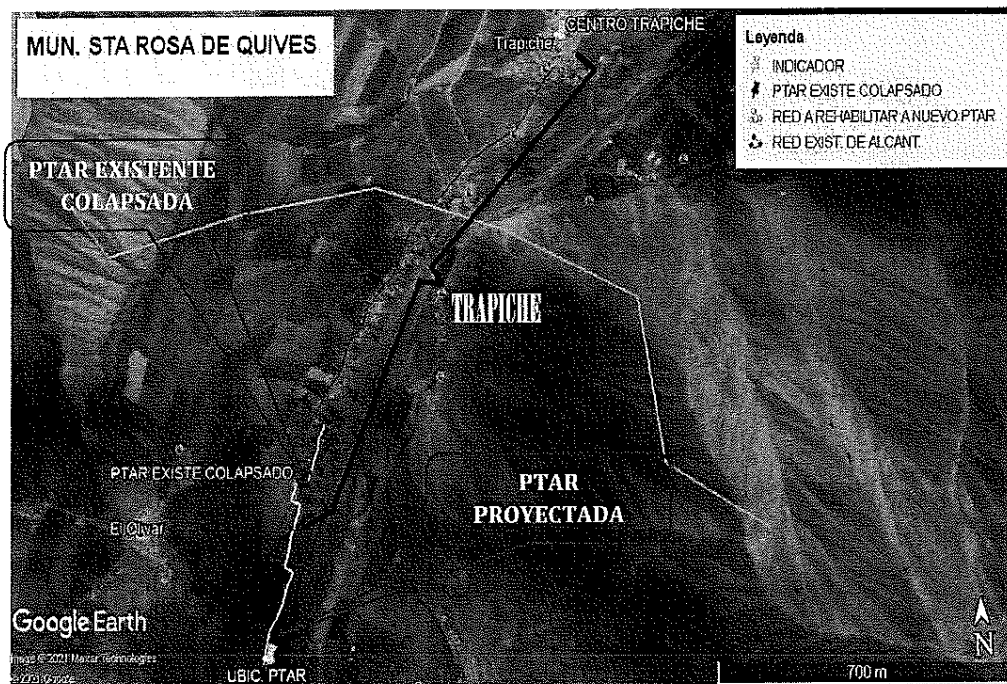
La zona de ejecución del presente proyecto, que corresponde a la parte baja de trapiche se realiza principalmente por la vía terrestre por el ingreso del Puente Trapiche seguido de 160m en Av. Central intercepción carretera asfaltada, luego a la izquierda 1+000 km con rumbo hacia C.P el Olivar hasta la parte de la zona baja de trapiche o barrio Brisas del Valle del río Chillón.

CLIMA

El clima de la faja costera es desértico templado y húmedo, con temperatura media anual de 19. 8° C, con una precipitación pluvial mínima de 18 mm. y máxima de 22 mm, al día, caracterizado por una lluvia fina en todo el año, excepto entre enero y marzo que puede llover generando fenómenos geológico climáticos que activan las quebradas.





MUNICIPALIDAD DISTRITAL DE SANTA ROSA DE QUIVES

GERENCIA DE DESARROLLO URBANO

“Año de la unidad, la paz y el desarrollo”

TOPOGRAFÍA

El centro poblado, se encuentra en la zona costera del distrito de Canta, la topografía de la zona es llano, las acumulaciones de arena eólica, con característica de topografía relativamente plana, donde se notan vestigios de erosión aluvial en las partes, más bajas.

SUELO

En el centro poblado Trapiche especialmente en la parte baja de Trapiche denominada Las Brisas y la Zona del PTAR, está situada sobre un suelo natural compuesto por un material mal graduado compuesto por arenas limosas muy finas y materiales rocosos.

HIDROLOGÍA

El río Chillón al igual que la mayoría de los ríos de la costa presenta un régimen de descargas irregulares y de carácter torrencioso con una diferencia bastante pronunciada entre sus valores extremos. La descarga media anual en la Estación Puente Magdalena durante el periodo de registro de enero 1949 hasta agosto 1983 fue de 7.252 m³/s que representa un volumen medio anual de 228.7 mm³

Las variaciones estacionales del régimen de descargas del río Chillón son consecuencia directa del comportamiento de las precipitaciones que ocurren en su cuenca húmeda, siendo muy leve la influencia de las obras de regulación existentes principalmente en la época de avenidas. Las características fisiográficas de la cuenca receptora (superficie accidentada con fuertes pendientes) y su bajo poder retentivo de humedad (suelos con escasa cobertura vegetal) determina que las descargas del río tengan una respuesta rápida e inmediata de las precipitaciones; según la literatura los hidrogramas de descargas diarias permiten observar la forma violenta en que se suceden los aumentos y descensos de los caudales.

MEDIO SOCIOECONÓMICO

ACTIVIDAD ECONOMICA.

La actividad económica de transformación está orientada a la producción agropecuaria y en las líneas de carpintería en madera, carpintería de metal, centro de acopio y fabricación de tejas artesanales y pequeñas artesanías en general.



POBLACION.

La zona afectada corresponde la parte baja de la localidad de TRAPICHE, conocida como Las Brisas, sin embargo para el diseño de la PTAR, se ha considerado a toda la localidad de Trapiche, ya que el desagüe viene recolectándose de todo trapiche y descarga en la PTAR proyectada.

La PTAR colapsada por inundaciones causadas por el fenómeno del Niño del 2017, recibe los desagües de todo trapiche, no solo de la parte baja denominada las brisas, por lo que la población para el diseño de la nueva PTAR, se ha considerado todas las localidades de trapiche y que descargaban a la PTAR antigua.

Localidad de Trapiche conocido como Las Brisas cuenta con una medida de protección ejecutado por el Ministerio de Agricultura en el año 2019 por motivo de alza del caudal del río en temporadas de lluvia.

La localidad(es) de Trapiche, cuenta con un total de 518 viviendas, con una densidad de 5 /hab./vivienda, según fuente propia (Municipalidad distrital de Santa Rosa de Quives). La tasa de crecimiento 1.48 % se ha obtenido teniendo en cuenta las proyecciones finales de los censos de 1993 al 2017 registrado en el INEI - proyecciones de población por años, que será la referencia para el cálculo de población futura de las localidades del



MUNICIPALIDAD DISTRITAL DE SANTA ROSA DE QUIVES

GERENCIA DE DESARROLLO URBANO

“Año de la unidad, la paz y el desarrollo”

centro poblado de Trapiche del distrito de Santa Rosa de Quives, provincia de Canta – Lima.

SISTEMA DE AGUA

El centro poblado cuenta con este servicio de forma permanente por la construcción de del sistema de abastecimiento de agua. Solo el 75.00% del total de la población cuenta con conexiones domiciliarias de agua, el resto se abastece de pequeños manantiales cercanos, que son acarreados hasta sus domicilios.

SISTEMA DE DESAGUE.

Del Centro Poblado de Trapiche, cuenta con el sistema de alcantarillado que beneficia a la mitad de la población. Además, algunas viviendas cuentan con letrinas que se encuentran en mal estado lo que produce un foco infeccioso, además debido a la ubicación de desagüe existente su pendiente no llega a toda la población de centro poblado de Trapiche.

POBLACIÓN BENEFICIARIA

La zona afectada corresponde a la localidad de Trapiche, del distrito de Santa Rosa de Quives, provincia de Canta –Lima, la cual su PTAR existente fue colapsada en el fenómeno del niño del año 2017.

La localidad de Trapiche, cuenta con un total de 518 viviendas, con una densidad de 5 /hab./vivienda, según fuente propia.

La tasa de crecimiento 1.48 % se ha obtenido teniendo en cuenta las proyecciones finales de los censos de 1993 al 2017 registrado en el INEI - proyecciones de población por años, que será la referencia para el cálculo de población futura de las localidades del centro poblado de Trapiche del distrito de Santa Rosa de Quives, provincia de Canta – Lima.

POBLACIÓN 2020

Localidad(es) de Trapiche: 2590 habitantes beneficiados en el PTAR.

La población demandante para el servicio de la planta tratamiento de aguas residuales comprende a todos los habitantes del Centro Poblado de Trapiche y Anexos, dicha población al 2020 es de 2590 habitantes, que representa 518 viviendas.

- a) Tasa de crecimiento: Para el área de influencia/estudio se asume la tasa de crecimiento determinado para la zona de referencia la misma que ha sido calculada en 1.48%. Este es un resultado moderado y compatible con lo apreciado en la realidad, por ellos este será la tasa de crecimiento que se asumirá para la zona de influencia del proyecto en los cálculos de ítem3.

Fuente: Elaborado propia en base a datos del INEI.

POBLACION TOTAL PROVINCIAL Y DISTRITAL	TC
Dpto. Lima Prov. Canta Distrito Santa Rosa de Quives Centro Poblado Trapiche	1.48%

- b) Cálculo de la población afectada: La población en la zona de influencia al año 2020 es:





MUNICIPALIDAD DISTRITAL DE SANTA ROSA DE QUIVES

GERENCIA DE DESARROLLO URBANO

“Año de la unidad, la paz y el desarrollo”

Localidad	Población 2020
Centro Poblado de Trapiche	2,590

Fuente Patrón de beneficiarios – Trabajo de campo

2.3. ALCANCE Y DESCRIPCIÓN DEL SERVICIO DE SUPERVISIÓN DE OBRA

Los servicios de supervisión requerido se desarrollarán en el centro poblado de Trapiche, Distrito de Santa Rosa de Quives, Provincia de Canta, Departamento de Lima.

Los Servicios de Supervisión de la obra se realizarán en las etapas siguientes:

a) DIAGNÓSTICO DEL EXPEDIENTE TÉCNICO DE LAS OBRAS Y ACCIONES DE CONTROL PREVIO AL INICIO DE LAS OBRAS:

Deberá revisar el expediente técnico correspondiente, contrastar su contenido con las condiciones reales del terreno. Propondrá, de ser necesario, alternativas de solución para corregir o modificar cualquier incompatibilidad respecto a las condiciones existentes. Así mismo, verificará el cumplimiento de las condiciones previas al inicio de la ejecución de los trabajos propuestos por el contratista y luego de concluida la revisión emitirá un Informe donde se efectúen las observaciones de situaciones que podrían modificar la ruta crítica y como consecuencia de ello generarse ampliaciones de plazo y mayores pagos, dicho documento deberá ser presentado luego de los quince (15) días calendario de suscrito el contrato y que la Entidad haga entrega del expediente técnico.

Debe informar a la unidad ejecutora del cumplimiento de los procedimientos establecidos por parte del contratista. Cualquier demora, por parte del contratista en la realización de los procedimientos previos, que afecte el inicio de las obras previstas serán de su responsabilidad debiendo ser notificada por el supervisor al contratista.



b) SUPERVISIÓN DE LA OBRA:

Los servicios de supervisión requeridos, durante la ejecución de las obras, cubren el desarrollo de las siguientes actividades y tareas, sin ser limitativo:

CONTROL ADMINISTRATIVO:

Comprende las actividades dirigidas para que el contratista cumpla las disposiciones legales y contractuales sobre personal, seguridad y otros asuntos administrativos relacionados a la ejecución de las obras sujetas a supervisión.

- Deberá revisar las solicitudes del contratista, respecto a los adelantos, verificando que cumplan con las especificaciones técnicas, no superen las cantidades de los presupuestos, correspondan a los costos de los precios unitarios reajustados, que en total no superen al monto máximo establecido en el contrato, exigiendo las cartas fianzas, emitiendo su Informe fundamentado al respecto.
- Representa a la unidad ejecutora, en la relación contractual de ejecución de del proyecto



MUNICIPALIDAD DISTRITAL DE SANTA ROSA DE QUIVES

GERENCIA DE DESARROLLO URBANO

“Año de la unidad, la paz y el desarrollo”

- Emitir instrucciones necesarias referentes al empleo del personal y personal clave de acuerdo al contrato de obra.
- Emitir instrucciones respecto a las garantías del contrato de obra (anticipo, cumplimiento) y pólizas de seguros, y verificar su ajuste a las disposiciones del contrato de obra, incluyendo lo correspondiente a su liberación parcial o total de las mismas.
- Emitir opinión de las pólizas de seguros remitidas por el contratista.
- Inspeccionar las instalaciones, materiales y equipos del contratista y emitir instrucciones
- Asesorar a entidad, en controversias con el contratista y/o terceros, y tramitar con su opinión, en el más breve plazo, los reclamos y/o planteamientos de aquellos que excedan su capacidad de decisión y que a su juicio ameritan la organización de un expediente destinado a sustentar una resolución administrativa.
- Informar mensualmente a Entidad de todas las actividades realizadas por el supervisor en materia de control administrativo.
- Presentar informes específicos en el momento que sea necesaria su opinión.
- Preparar el informe final de la obra.
- Revisar o efectuar la liquidación de la obra, revisando y aprobando los planos de replanteo respectivos.
- Asesorar a la Entidad durante los procesos arbitrales que se pudieran generar.

CONTROL DE LA CALIDAD DE OBRA:

Comprende las actividades dirigidas para que el contratista, ejecute las partidas de trabajo de las obras sujetas a supervisión de acuerdo con los planos, especificaciones técnicas aprobadas y exigencias del Reglamento Nacional de Edificaciones y sus normas específicas, empleando los materiales y equipos de la mejor calidad posible y los procedimientos constructivos más adecuados.



- Constatar el replanteo de la obra y efectuar los controles topográficos necesarios para asegurar que el alineamiento y niveles del proyecto correspondan a los planos aprobados e instruir al contratista sobre la corrección de las eventuales desviaciones que pudieren ser detectadas.
- Control de las instalaciones temporales, equipos de construcción y de control de calidad de materiales, personal administrativo, técnico y obreros del contratista.
- Formular oportunamente las recomendaciones, complementaciones y/o modificaciones que considere indispensables al estudio, así como indicar los probables presupuestos adicionales y deductivos de la obra.
- Verificar el instrumental topográfico que el contratista emplea en la obra y emitir las instrucciones que sean necesarias para asegurar el óptimo funcionamiento de dicho instrumental.
- Exigir que en cada momento el contratista ejecutor de la obra, disponga de los equipos, herramientas y personal suficiente para el cumplimiento del cronograma de obra, siendo esto independiente del número de profesionales y equipos ofertados o de su rendimiento.



MUNICIPALIDAD DISTRITAL DE SANTA ROSA DE QUIVES

GERENCIA DE DESARROLLO URBANO

“Año de la unidad, la paz y el desarrollo”

- Efectuar el control, fiscalización e inspección de la obra, verificando constante y oportunamente que los trabajos se ejecuten de acuerdo a los planos, especificaciones técnicas y términos de referencia en general, con toda la documentación del expediente técnico, cumpliendo con las normas de construcción, normas de control del medio ambiente y reglamentación vigentes.
- Acordar con el contratante los ajustes técnicos del proyecto durante la ejecución de obra. Es obligación del supervisor solucionar los problemas de orden técnico que pudieran presentarse (diseño, especificaciones, etc.)
- Verificar la calidad de los materiales, elementos prefabricados y acabados, evaluar las condiciones de cimentación de las estructuras, comprobar los diseños de mezcla y, en general, efectuar todas las comprobaciones necesarias para asegurar el cumplimiento de las especificaciones técnicas aprobadas por el contratante y normas técnicas aplicables, con los ajustes y complementaciones definidas por el consultor e instruir al contratista sobre la corrección de las eventuales desviaciones que pudieren ser detectadas.
- Verificar la ejecución de los ensayos o pruebas establecidas en las especificaciones técnicas y/o expedientes técnicos.
- Velar por el cumplimiento de las normas de seguridad y de control ambiental relacionadas con la ejecución de las obras.
- Verificar la buena ejecución de las obras según los planos y documentación técnica por parte del Contratista y recomendar la aprobación de los mismos a la Entidad.
- Elaborar respuesta a las consultas realizadas por el contratista, respecto al expediente técnico. Asimismo, cuando en opinión del supervisor las consultas requieran la opinión del proyectista, éste deberá elevarlas a la Entidad dentro del plazo de Ley, adjuntando un informe con su opinión respecto de la consulta planteada.
- Asesorar a las comisiones de recepción de obras en los aspectos relacionados con su función de supervisor.
- Emitir el certificado de terminación de la obra cuando considere que la obra está terminada.
- Velar directa y permanentemente, por la correcta ejecución de las obras y el cumplimiento del Contrato.
- Revisar el Programa de Trabajo que presente el Contratista: Revisar y aprobar los trabajos y planos de obra, los programas de construcción y cronogramas a ser presentado por el contratista.
- Participar en la toma de posesión de la zona de las obras (Entrega del Terreno), así como verificar, coordinar los permisos y documentación necesaria para el inicio de los trabajos.
- Revisar y aprobar el Cronograma de Actividades Valorizado de obra y si hubiera, sus reprogramaciones o actualizaciones.





MUNICIPALIDAD DISTRITAL DE SANTA ROSA DE QUIVES
GERENCIA DE DESARROLLO URBANO

“Año de la unidad, la paz y el desarrollo”

- Revisar detalladamente el Calendario de Avance Obra Valorizado (CAO), el Calendario de Utilización del Adelanto, Calendario de Adquisición de Materiales (CAM) y Utilización de Equipos Mecánicos y manuales que el Contratista presenta antes del inicio de la obra. Estos calendarios revisados y de ser el caso, corregidos y/o modificados serán aprobados con la suscripción de los documentos, por el representante del Contratista y el Supervisor.
- Controlar el avance de las obras a través de un programa PERT-CPM contractual y/o Diagrama de Barras, en donde se indique la(s) ruta(s) crítica(s); Controlar las obras, física y financieramente, incluyendo las Garantías de Fiel Cumplimiento y de Anticipo, y Seguros, en cuanto a sus montos y vigencia; Informar al Contratante sobre el estado de avance de las obras.
- Dar cuenta a la Entidad, de la solicitud del Contratista para la Recepción de la Obra, dentro de los cinco (5) días de su presentación, informando sobre las observaciones pendientes de cumplimiento que tuviera al respecto. Asimismo, presentará un informe de situación de la obra ejecutada.
- Revisar, tramitar y recomendar para aprobación de la Unidad Ejecutora, de las valorizaciones mensuales: Valorizar mensualmente la obra según presupuesto contratado y los presupuestos adicionales y deductivos, solicitando al Contratista que los sustente con la documentación técnica y administrativa respectivas.
- Emitir los certificados de los pagos al Contratista: Las Valorizaciones mensuales por avances del Contratista, serán presentadas por el Supervisor al Contratante dentro de los cinco (5) días siguientes a la presentación de la valorización por parte del Contratista. Las valorizaciones serán mensuales y se revisarán los Metrados realmente ejecutados presentados por el Contratista, valorizándolos y efectuando, de los avances realmente ejecutados hasta el día 15 de cada mes y acompañando la justificación y gráficos explicativos, definidos por la Supervisión-
- Revisar y preparar los expedientes necesarios para los casos de adicionales y deductivos de obra, preparar los Expedientes Administrativos que signifiquen presupuestos adicionales y/o deductivos de obra a que hubiera lugar, para aprobación del Contratante y su posterior valorización y posterior traslado a la Contraloría General de la República de ser el caso, hasta conseguir su conformidad.
- Preparar la documentación que sea necesaria para atender o denegar las ampliaciones de plazo que pueda solicitar el Contratista.
- Emitir el Informe de oficio sobre el pedido de Recepción de la obra, consignado en el Cuaderno de obra.
- Revisar o Preparar y determinar la liquidación final de la obra realizada por el Contratista en los plazos y condiciones fijadas en el contrato de obra y la legislación vigente; revisar y aprobar los planos de replanteo de obras.
- Determinar el monto de las penalidades que deberán aplicársele al Contratista en caso que éste incurra en demoras en las fechas de terminación prevista de las obras.





MUNICIPALIDAD DISTRITAL DE SANTA ROSA DE QUIVES
GERENCIA DE DESARROLLO URBANO
“Año de la unidad, la paz y el desarrollo”

2.3.1. FUNCIONES Y OBLIGACIONES DE LA SUPERVISIÓN

El Supervisor de Obra está obligado a cumplir con las disposiciones establecidas en el Art. 80° del Reglamento del Procedimiento de Contratación Pública Especial para la Reconstrucción con Cambios, aprobado por el Decreto Supremo N° 071-2018-PCM, modificado con Decreto Supremo N° 148-2019-PCM; debiendo, además exigir al Contratista el cumplimiento del contrato de obra suscrito con la ENTIDAD en todos sus extremos.

Asimismo, será responsable por el buen desarrollo y el cumplimiento del contrato de obra, dentro de las atribuciones establecidas en el Expediente Técnico, cumpliendo con las normas de construcción y reglamentos vigentes.

El Supervisor deberá tener en cuenta los alcances de sus obligaciones, a fin de cumplir satisfactoriamente los servicios de consultoría propuestos, los cuales están referidos a:

- Revisión de los documentos contractuales del contratista de obra.
- Supervisión de la ejecución física de la obra cumpliendo los estándares establecidos en la normativa peruana vigente.
- Liquidación de cuentas, la que se refiere a la liquidación financiera del contrato de obra según el artículo 94° del Reglamento del Procedimiento de Contratación Pública Especial para la Reconstrucción con Cambios, aprobado por el Decreto Supremo N° 071-2018-PCM, modificado con Decreto Supremo N° 148-2019-PCM.
- De igual manera el supervisor de obra estará obligado a cumplir con las siguientes funciones estipuladas en el Reglamento del Procedimiento de Contratación Pública Especial para la Reconstrucción con Cambios, aprobado por el Decreto Supremo N° 071-2018-PCM, modificado con Decreto Supremo N° 148-2019-PCM:
- Emitir pronunciamiento según lo estipula el inciso b) del numeral 160.1 del "artículo 160--modificaciones al contrato" del reglamento de la ley de contrataciones del estado.
- Revisión del Expediente Técnico de Obra conforme a lo estipulado en el artículo 67° del Reglamento del Procedimiento de Contratación Pública Especial para la Reconstrucción con Cambios, aprobado por el Decreto Supremo N° 071-2018-PCM, modificado con Decreto Supremo N° 148-2019-PCM.
- Emitir Informe Técnico respecto a la solicitud de ampliación de plazo a la Entidad y al contratista de obra en un plazo no mayor a cinco (05) días hábiles; según lo estipula el artículo 85° del Reglamento del Procedimiento de Contratación Pública Especial para la Reconstrucción con Cambios, aprobado por el Decreto Supremo N° 071-2018-PCM, modificado con Decreto Supremo N° 148-2019-PCM.
- Emitir pronunciamiento respecto a la nueva programación de obra, calendarios valorizados y otros documentos en un plazo no mayor a siete (07) días calendarios según lo estipulado en el artículo 86° del Reglamento del Procedimiento de Contratación Pública Especial para la Reconstrucción con Cambios, aprobado por el Decreto Supremo N° 071-2018-PCM, modificado con Decreto Supremo N° 148-2019-PCM.
- Emitir pronunciamiento respecto a la valorización de los mayores costos directos y mayores gastos generales variables para su pago en un plazo no mayor a quince (15) días según lo estipula el artículo 86° del Reglamento del





MUNICIPALIDAD DISTRITAL DE SANTA ROSA DE QUIVES

GERENCIA DE DESARROLLO URBANO

“Año de la unidad, la paz y el desarrollo”

Procedimiento de Contratación Pública Especial para la Reconstrucción con Cambios, aprobado por el Decreto Supremo N° 071-2018-PCM, modificado con Decreto Supremo N° 148-2019-PCM.

- Emitir pronunciamiento según lo establecido en el artículo 87-A.- Actualización del programa de ejecución de obra” del Reglamento del Procedimiento de Contratación Pública Especial para la Reconstrucción con Cambios, aprobado por el Decreto Supremo N° 071-2018-PCM, modificado con Decreto Supremo N° 148-2019-PCM.
- Emitir pronunciamiento según lo estipulado en el artículo 88°.- Demoras injustificadas en la ejecución de la obra del Reglamento del Procedimiento de Contratación Pública Especial para la Reconstrucción con Cambios, aprobado por el Decreto Supremo N° 071-2018-PCM, modificado con Decreto Supremo N° 148-2019-PCM, respecto a la demora injustificada en la ejecución de obra.
- Emisión del Certificado de Conformidad Técnica según lo estipula el artículo 93 del Reglamento del Procedimiento de Contratación Pública Especial para la Reconstrucción con Cambios, aprobado por el Decreto Supremo N° 071-2018-PCM, modificado con Decreto Supremo N° 148-2019-PCM.

2.3.2. INFORMES A PRESENTAR POR LA SUPERVISIÓN:

1. INFORMES MENSUALES

Dentro los cinco (5) días calendarios siguientes al término del periodo valorizado, en los cuales incluirán aparte del informe propio de la valorización lo siguiente:

- a) Avance físico de los trabajos respecto al cronograma de ejecución vigente
 - b) Estado de ejecución de los trabajos y grado de cumplimiento de las obligaciones contractuales del Contratista.
 - c) Problemas surgidos durante la ejecución de los trabajos y soluciones adoptadas, indicando su influencia en el cumplimiento del cronograma de ejecución de Avance.
 - d) Deficiencias, errores y/o negligencias en que pudiese incurrir el contratista y que ocasionar daños a la obra y/o a terceros.
 - e) Resúmenes de los volúmenes de trabajo por partidas y rendimientos promedios alcanzados por el Contratista.
 - f) Listado de información sobre controles topográficos del avance de los trabajos ejecutados.
 - g) Resúmenes de las pruebas de laboratorio y de los controles de los materiales utilizados en la ejecución de los trabajos.
 - h) Resúmenes de los trabajos programados para el mes siguiente y control de avance de los trabajos programados en el mes anterior.
 - i) Resumen del estado financiero de la ejecución de servicio incluir un anexo que muestre los adelantos de materiales otorgados al Contratista y los respectivos saldos sin reajuste y con reajuste por amortizar.
 - j) Organización de la Supervisión y los recursos empleados durante el periodo que cubre el informe indicando además las labores efectuadas
- El informe mensual debe contener y anexar lo siguiente:

- **Generalidades.**

- Datos generales de la Obra
- Antecedentes
- Descripción de la Obra y el cumplimiento de las metas





MUNICIPALIDAD DISTRITAL DE SANTA ROSA DE QUIVES

GERENCIA DE DESARROLLO URBANO

“Año de la unidad, la paz y el desarrollo”

- **Control de avance**
 - Descripción
 - Avance físico de la Obra
 - Metrados valorizados y ejecutados
 - Presupuesto de Obra
 - Adicionales y/o deductivos (de ser el caso) incluyendo sus respectivas valorizaciones
 - Ampliaciones de plazo (de ser el caso) tramitadas oportunamente de acuerdo a la normativa aplicable
 - Cronograma de avance de obra y comentario específico
 - Control de calendario de adquisición de materiales
- **Control de Obra**
 - Control de campo
 - Descripción de las ocurrencias técnicas realizadas en Obra
 - Control de calidad de los materiales y pruebas de ensayo
 - Pruebas de calidad de los agregados a utilizar
 - Pruebas de calidad de mezcla de concreto
 - Recursos utilizados durante el mes
 - Control del personal de Obra equipos y maquinaria pesada utilizada
 - Comentarios y/o recomendaciones del jefe de Supervisión
- **Control económico de la Obra**
 - Control de valorizaciones
 - Control de retenciones
- **Cambios y/o modificaciones del Proyecto original**
 - Sustento técnico y base legal
 - Planos de replanteo y/o esquemas
- **Anexos**
 - Copias de los informes del Supervisor
 - Copias del cuaderno de Obra
 - Certificados de habilidad profesional vigente del residente y del supervisor
 - Memoria fotográfica del proceso de ejecución de la Obra.



2. INFORMES ESPECIALES

Estos informes se harán referidos a eventos ocurridos y/o reclamos del Contratista, evaluaciones y/o recomendaciones técnicas realizadas, así como cualquier informe que sea solicitada por la Entidad y que se encuentre dentro del alcance del presente servicio y se presentara en las mismas condiciones que los informes convencionales.

3. INFORME FINAL

El informe final será presentado en un archivo físico en original y dos (02) copias, además de presentarse en formato virtual (CD-ROM) en el que se resuma el desarrollo de la obra y los servicios prestados, el mismo que contendrá la siguiente información.

- Descripción de los trabajos ejecutados.
- Resumen de los volúmenes de trabajos por partidas y rendimientos promedio alcanzados por el Contratista.
- Instalaciones del Contratista.



MUNICIPALIDAD DISTRITAL DE SANTA ROSA DE QUIVES
GERENCIA DE DESARROLLO URBANO
“Año de la unidad, la paz y el desarrollo”

- Personal y equipos empleados por el contratista.
- Cambios en el proyecto ocasionados por los adicionales y deductivos vinculantes realmente encontrados durante la ejecución de la Obra.
- Valorización de la ejecución del servicio contratado, adicionales, etc.
- Eventos especiales ocurridos durante la ejecución del servicio.
- Control del programa de construcción vs lo realmente ejecutado.
- Listado de información sobre los controles topográficos de los trabajos ejecutados.
- Listado de planos de replanteo, incluyendo copia de los mismos.
- Panel fotográfico de todo el proceso constructivo del proyecto.

2.3.3. LIQUIDACION DE CONTRATO DE SUPERVISION:

1. ACTIVIDADES Y PLAZOS DE LIQUIDACION DE CONTRATO DE SUPERVISION

- Presentar la Liquidación de su Contrato dentro de los diez (15) días siguientes de haberse otorgado la conformidad de la última prestación o de haberse consentido la resolución del contrato (consentimiento de la liquidación de obra).
- La Entidad debe pronunciarse respecto de dicha liquidación y notificar su pronunciamiento dentro de los treinta (30) días siguientes de recibida; de no hacerlo, se tiene por aprobada la liquidación presentada por el contratista.
- Si la Entidad observa la liquidación presentada por el contratista, este debe pronunciarse y notificar su pronunciamiento por escrito en el plazo de cinco (5) días de haber recibido la observación; de no hacerlo, se tiene por consentida la liquidación con las observaciones formuladas por la Entidad.
- Cuando el contratista no presente la liquidación en el plazo indicado, la Entidad debe efectuarla y notificarla dentro de los quince (15) días siguientes, a costo del contratista; si este no se pronuncia dentro de los cinco (5) días de notificado, dicha liquidación queda consentida.
- Si el contratista observa la liquidación practicada por la Entidad, esta debe pronunciarse y notificar su pronunciamiento dentro de los quince (15) días siguientes; de no hacerlo, se tiene por aprobada la liquidación con las observaciones formuladas por el contratista. En el caso de que la Entidad no acoja las observaciones formuladas por el contratista, debe manifestarlo por escrito dentro del plazo previsto en el párrafo anterior.
- Culminado el procedimiento descrito en los párrafos anteriores, según corresponda, la parte que no acoge las observaciones debe solicitar, dentro del plazo previsto en la Ley, el sometimiento de esta controversia a conciliación y/o arbitraje, vencido el plazo se considera consentida o aprobada, según corresponda, la liquidación con las observaciones formuladas.
- Una vez que la liquidación haya quedado consentida o aprobada, según corresponda, no procede someterla a los medios de solución de controversias.



2. CONTENIDO DE LA LIQUIDACION DE CONTRATO DE SUPERVISION

La liquidación del Contrato de Obra deberá contener lo siguiente:

a) Informe técnico

- Ficha de Resumen Ejecutivo de ejecución de Obra
- Memoria descriptiva
- Metrados finales



MUNICIPALIDAD DISTRITAL DE SANTA ROSA DE QUIVES

GERENCIA DE DESARROLLO URBANO

“Año de la unidad, la paz y el desarrollo”

- Post construcción o replanteo
- Planos finales – post construcción o replanteo
- Certificados de ensayos y pruebas de laboratorio realizados por la supervisión
- Copias del cuaderno de obra
- Acta de entrega de terreno
- Copia de informe y valorizaciones emitidas
- Informe final de los especialistas del personal clave
- Panel fotográfico de todas las actividades y/o partidas ejecutadas, debidamente etiquetada con 50 tomas como mínimo en físico y digital – tipo de archivo: Imagen JPEG, se especificará su leyenda respectiva

b) Informe económico

- Informe económico del contrato de supervisión
- Informe económico del contrato de ejecución de obra

c) Informe administrativo

- Copia del contrato del supervisor
- Copia de la resolución que aprueba la ampliación de plazo y/o adicionales cuando corresponda
- Informe final de los trabajos de monitoreo realizados por el personal de propuesta al jefe de supervisión
- Conformidad de pagos otorgada por el área de Contabilidad
- Copia del acta de recepción de obra

Se debe alcanzar un CD conteniendo todos los archivos digitales y datos generados de la Liquidación de Contrato de Supervisión.

2.3.4. VALOR REFERENCIAL DE LA CONSULTORÍA DE SUPERVISIÓN

El valor referencial para la contratación del servicio de consultoría de obra para la supervisión del proyecto asciende a **S/. 264,884.37 (DOSCIENTOS SESENTA Y CUATRO MIL OCHOCIENTOS OCHENTA Y CUATRO CON 37/100 SOLES)**, que incluye todos los impuestos de Ley. Este monto comprende el costo del servicio de consultoría de obra, todos los tributos, seguros, transporte, inspecciones, pruebas y, de ser el caso, los costos laborales conforme a la legislación vigente, así como cualquier otro concepto que pueda tener incidencia sobre la ejecución del servicio de consultoría. El desagregado de gastos generales del servicio es el siguiente:





MUNICIPALIDAD DISTRITAL DE SANTA ROSA DE QUIVES

GERENCIA DE DESARROLLO URBANO

"Año de la unidad, la paz y el desarrollo"

	Obra Meses				Porcentaje %
	Mensual S/.	Coefficiente	Meses	Total S/.	
GASTOS GENERALES VARIABLES				272,340.00	94.15%
1.00 Remuneraciones y Beneficios					
1.01 Ing. Supervisor de Obra	9,000.00	1.00	6.00	54,000.00	
1.02 Ing. Especialista en Calidad	8,000.00	0.20	6.00	9,600.00	
1.03 Ing. Especialista Ambiental	8,000.00	0.20	6.00	9,600.00	
1.04 Ing. Especialista en Seguridad en Obra y Salud Ocupacional	8,000.00	1.00	6.00	48,000.00	
1.05 Ing. Especialista en Plantas de Tratamiento de Aguas Residuales	8,000.00	0.10	6.00	4,800.00	
SUB TOTAL 1				125,000.00	
2.00 Movilidad de Personal y Servicios.					
2.01 Movilidad en obra.	4,100.00	1.00	6.00	24,600.00	
2.02 Papelería, Útiles de Escritorio.	3,000.00	1.00	1.00	3,000.00	
2.03 Muestreo de oficina	3,000.00	1.00	1.00	3,000.00	
2.04 Equipo Computo y Impresora	3,800.00	1.00	1.00	3,800.00	
2.04 Prueba de Calidad de Concreto	60.00	39.00	1.00	2,100.00	
2.04 Prueba de compactación (dorsalidad de campo)	10.00	150.00	1.00	1,600.00	
2.05 Telefonía Móvil	160.00	1.00	6.00	960.00	
2.06 Internet y Fax	170.00	1.00	6.00	1,020.00	
2.07 Póliza de Seguros Complementario de Trabajo de Riesgo (vigencia durante ejec. de obra)	140.00	6.00	6.00	5,040.00	
2.08 Alquiler de oficina con as.hh.	1,000.00	1.00	6.00	6,000.00	
2.09 Mantenimiento de Servicios (electricidad y agua potable)	150.00	1.00	6.00	900.00	
2.09 Liquidación final de Obra	10,500.00	1.00	1.00	10,500.00	
SUB TOTAL 2				62,420.00	
3.00 Plan para la vigilancia, prevención y control Covid-19 en el trabajo					
3.01 Elaboración de plan para la vigilancia, prevención y control Covid-19	3,000.00	1.00	1.00	3,000.00	
3.02 Identificación de sintomatología Covid-19 al inicio y durante la obra (fichas y constancias)	20.00	1.00	6.00	120.00	
3.03 Equipos de protección personal	3,000.00	1.00	1.00	3,000.00	
3.04 Personal para desinfección y limpieza	1,600.00	1.00	6.00	9,600.00	
3.05 Artículos para Desinfección y limpieza	250.00	1.00	6.00	1,500.00	
3.06 Botiquín para primeros auxilios covid-19	600.00	1.00	6.00	3,600.00	
SUB TOTAL 3				24,420.00	
GASTOS GENERALES FIJOS				11,438.28	5.16%
1.00 Gastos de Liquidación y Contratación.					
1.01 Costo de expediente contratación	2,011.16	1.00	1.00	2,011.16	
1.02 Gastos Notariales y Registros Públicos.	2,200.00	1.00	1.00	2,200.00	
1.03 Gastos por Compra de Bases.	1,500.00	1.00	1.00	1,500.00	
1.04 Cartas Fianza por Garantía Fiel Cumplimiento	600.00	1.00	6.00	3,600.12	
1.05 Gastos de Programación de Obra.	2,323.00	1.00	1.00	2,323.00	
COSTO DIRECTO				224,478.28	100.000%
I.G.V. (13.00%)				40,406.09	
TOTAL GASTOS DE SUPERVISIÓN				264,884.37	

2.3.5. ADELANTO DIRECTO PARA SUPERVISIÓN DE LA EJECUCIÓN DE LA OBRA

La Entidad otorgará un **único adelanto directo** por el treinta (30) % del monto del contrato original en concordancia con lo dispuesto por el artículo 71° del Reglamento del Procedimiento de Contratación Pública Especial para la Reconstrucción con Cambios, aprobado por el Decreto Supremo N° 071-2018-PCM, modificado con Decreto Supremo N° 148-2019-PCM.

El contratista debe solicitar el adelanto dentro de los ocho (08) días calendario contados a partir del día siguiente de la suscripción del contrato adjuntando a su solicitud la garantía por adelanto (Carta fianza) en los siguientes términos: incondicional, solidaria, irrevocable y de realización automática en el país a solo requerimiento de la Entidad, emitidas por empresas que se encuentren bajo la supervisión directa de la superintendencia de Banca, Seguros y Administradoras Privadas de Fondos de Pensiones y deben estar autorizadas para emitir garantías;





MUNICIPALIDAD DISTRITAL DE SANTA ROSA DE QUIVES
GERENCIA DE DESARROLLO URBANO
"Año de la unidad, la paz y el desarrollo"

o estar consideradas en la última lista de bancos extranjeros de primera categoría que periódicamente publica el Banco Central de Reserva del Perú, por idéntico monto y con un plazo de vigencia de tres meses, renovable trimestralmente por el monto otorgado), acompañada del comprobante de pago correspondiente. La Entidad le debe entregar el monto solicitado dentro de los siete (07) días calendarios contados a partir del día siguiente de recibida la solicitud de la supervisión.

2.3.6. Fuente de Financiamiento

Recursos por Operaciones Oficiales de Crédito
Autoridad para la Reconstrucción con Cambios

2.3.7. Sistema De Contratación

El presente procedimiento se rige por el sistema de Tarifas para la supervisión de la obra, y sumaalzada para la liquidación del contrato de ejecución de obra.

2.3.8. Modalidad de Ejecución Contractual

No corresponde.

2.3.9. Control por Parte de la Entidad

La Municipalidad Distrital de Santa Rosa de Quives, llevará el control y la fiscalización del presente contrato y de los trabajos en general, a través de la Gerencia de Desarrollo Urbano, así mismo desde esta misma Unidad se brindará todas las facilidades para el normal desarrollo de todas las actividades a fin de optimizar los plazos y la calidad de los trabajos.

2.3.10. Servicios Iguales o similares al objeto de la contratación

Definición de obra de saneamiento: Sistemas de agua potable o Unidades Básicas de Saneamiento (UBS) de arrastre hidráulico o ecológica o compostera o de hoyo seco.

Definición de obras similares:

Las obras de construcción y/o instalación y/o remodelación y/o ampliación y/o mejoramiento y/o reconstrucción y/o rehabilitación y/o reparación y/o renovación y/o reposición y/o cambio y/o reubicación y/u optimización de infraestructura de sistemas y/o servicios de agua potable, como captaciones y/o líneas de conducción y/o reservorios y/o plantas de tratamiento de agua potable y/o líneas de aducción y/o redes de agua y/o acueductos y/o conexiones domiciliarias de agua potable y/o redes secundarias de agua potable; y/o infraestructura de saneamiento de sistemas y/o servicios de alcantarillado y/o desagüe como plantas de tratamiento de aguas residuales y/o conexiones domiciliarias de alcantarillado y/o redes secundarias de alcantarillado y/o redes secundarias de desagüe y/o unidades básicas de saneamiento (UBS) de arrastre hidráulico o ecológica o compostera o de hoyo seco y/o pozas o lagunas de oxidación o estabilización y/o pozos sépticos.

2.3.11. Registro Nacional de Proveedores

El consultor de obra debe contar con inscripción vigente como:
Consultor en Obras de Saneamiento y Afines - Categoría B o Superior.





MUNICIPALIDAD DISTRITAL DE SANTA ROSA DE QUIVES

GERENCIA DE DESARROLLO URBANO

"Año de la unidad, la paz y el desarrollo"

2.3.12. Obligaciones y/o requisitos del postor

Sin exclusión de las obligaciones que corresponden al postor y/o consultor, conforme a los dispositivos legales vigentes y que son inherentes como tal, entre otros, para la SUPERVISION de la obra se obliga a:

- Supervisar la obra de manera integral de acuerdo a los Planos, Especificaciones Técnicas y en general a toda la documentación que conforma el Expediente Técnico, las Bases, su Oferta Técnica- Económica y de conformidad con las Normas de Construcción, Normas Técnicas Peruanas, Normas Ambientales, Normas y Reglamentos para la Prevención de Riesgo (Seguridad), Medio Ambiente y otras Normas aplicables, así como la Ley de Contrataciones del Estado y su Reglamento incluye sus modificaciones. Esta obligación implica la permanencia diaria e ininterrumpida del jefe de supervisión en la Obra durante la ejecución de la misma.
- Supervisar correctamente la obra, lo cual comprende la movilización y utilización de equipos presentadas a la ENTIDAD, así como la adquisición de materiales e insumos adecuados para la obra, de acuerdo al Expediente Técnico, los Calendarios de Avance de Obra, los presupuestos adicionales y/o deductivos a que hubiere lugar, respetando los materiales y equipos aprobados por la consultor y/o la Entidad. En caso de detectar en la ejecución de la obra algún error o hecho sobreviniente que requiera una modificación o aclaración de las especificaciones técnicas, planos y demás documentos técnicos de la obra, deberá formular oportunamente las consultas y propuestas técnicas que correspondan de acuerdo al procedimiento establecido en la Ley de Contrataciones del Estado y su Reglamento.
- Es responsable por la calidad de los materiales que se emplearán en la obra, así como su correcto traslado, almacenamiento y utilización durante la supervisión de la obra, el incumplimiento de esta obligación será observado previa inspección del supervisor.
- Supervisar la obra de acuerdo al Programa PERT-CPM y/o Diagrama de Barras (Gantt) aprobado por la Entidad, con el detalle suficiente de cada una de las actividades desde el inicio hasta su conclusión. En ese sentido, deberá adoptar las medidas necesarias o correctivas si fuera el caso, ante el atraso en el avance de obra, pudiendo ser causal de aplicación de la penalidad correspondiente o resolución de contrato, de acuerdo a lo establecido en la LCE y RLCE.
- Efectuar detallada y oportunamente la medición y valorización de las cantidades de obra ejecutada, mediante la utilización de programas informáticos, con el fin de contar con los Metrados realmente ejecutados, correspondientes a cada una de las partidas conformantes del presupuesto de obra. Tanto el Supervisor como la Entidad podrán verificar en cualquier etapa las mediciones y valorizaciones reportadas, efectuando los descuentos correspondientes en caso de detectarse menores cantidades que las reportadas por el Contratista.
- Cumplir y hacer cumplir el Reglamento de Seguridad y las Normas de Prevención de Riesgos Laborales y Salud Ocupacional a todo el personal directo e indirecto involucrado en la obra, y de toda persona que ingrese a la obra durante toda la etapa de ejecución de la misma, así como la Prevención de Riesgos y daños que se pueden producir a terceros durante la ejecución de la obra.
- Contar con los servicios profesionales, del personal clave de su oferta, contribuyendo eficazmente a la mejor ejecución de la obra.
- La promesa formal de consorcio debe estar con firma legalizada, donde se exprese las obligaciones a las que se compromete cada uno de los integrantes del consorcio, se solicita que el postor consigne la obligación de ejecutar el servicio objeto de la convocatoria y responsabilidades del plan covid 19.
- Durante las etapas de la Obra tales como: Ejecución y Recepción de Obra tomará en cuenta para dichas etapas: la conservación y medidas ambientales





MUNICIPALIDAD DISTRITAL DE SANTA ROSA DE QUIVES

GERENCIA DE DESARROLLO URBANO

“Año de la unidad, la paz y el desarrollo”

exigidas y descritas en el Estudio de Impacto Ambiental del expediente técnico, disposiciones y normas emitidas por DIGESA, y otras aplicables.

- Elaborar e Implementar “El plan para la vigilancia, prevención y control de Covid – 19 en el trabajo” para la presente obra. Para ello se deberá elaborar la totalidad de los documentos técnicos para alcanzar dicho fin, en base a la normativa vigente; Una vez elaborado el plan para la vigilancia, prevención y control de Covid – 19 en el trabajo, se presentará a las instancias correspondientes.
- La implementación, funcionamiento, adquisición de insumos y recursos humanos del plan para la vigilancia, prevención y control de Covid – 19 en el trabajo, Sistema de Gestión, protocolos sanitarios contra la Propagación del Covid-19, estarán a cargo de la supervisión de inicio a final de la obra.
- El “Plan para la vigilancia, prevención y control de Covid – 19 en el trabajo” se presentará posterior a la firma del contrato de la supervisión de obra y su aprobación se considera como un requisito más para el inicio del plazo contractual, aparte de los ya considerados en el RLCE.
- A fin de asegurar la integridad y salud del personal que labore en la ejecución de la obra, es obligatorio que el postor oferte en su propuesta el mismo monto correspondiente al plan para la prevención, control y equipamiento frente al Covid 19, para que de esta manera se asegure la implementación de los protocolos mínimos establecidos por el Ministerio de Salud.
- Para la elaboración e implementación del plan para la vigilancia, prevención y control de Covid – 19 en el trabajo, la supervisión deberá basarse bajo los marcos legales y normativas vigentes: Resolución Ministerial N° 050-2013-TR. Aprobación de formatos y registros del SGSST, Decreto Supremo N° 011-2019-TR, Decreto Supremo que aprueba el Reglamento de Seguridad y Salud en el Trabajo para el Sector Construcción, Resolución Ministerial N° 312- 2011-MINSA, que aprueba los “Protocolos de exámenes médicos ocupacionales y guías de diagnóstico de los exámenes médicos obligatorios por actividad”, Resolución Ministerial N° 675-2022-MINSA “Aprueban la Directiva Administrativa que establece las disposiciones para la vigilancia, prevención y control de la salud de los trabajadores con riesgo de exposición al SARS CoV-2”1, Resolución Ministerial N° 087-2020-VIVIENDA, “protocolo sanitario del sector vivienda, construcción y saneamiento para el inicio gradual e incremental de las actividades en la reanudación de actividades”, y otros que en adelante pudieran emitirse y se consideren necesarias y/o importantes para la atención del Covid-19 en obras públicas.



2.3.13. Normas Técnicas

El Contratista debe conocer y cumplir estrictamente:

- a) Todas las leyes, reglamentos y ordenanzas que, en cualquier forma, estén relacionadas con la ejecución de los trabajos. En caso de existir divergencias entre estos TDR y las leyes, normas o reglamentos, es obligación del Contratista poner en conocimiento del Supervisor o Inspector esta situación, previa a la realización de los trabajos, a fin de que éste determine la acción a seguir (Reglamento del Procedimiento de Contratación Pública Especial para la Reconstrucción con Cambios, aprobado por el Decreto Supremo N° 071-2018-PCM, modificado con Decreto Supremo N° 148-2019-PCM).
- b) Todas las normas técnicas y prescripciones de los presentes documentos referentes a materiales y trabajos. Los daños y/o problemas causados por infracciones a este punto, corren por cuenta del Contratista y deberán ser reparados por éste sin derecho a pago alguno. El Contratista tendrá a su cargo la confección de toda la



MUNICIPALIDAD DISTRITAL DE SANTA ROSA DE QUIVES
GERENCIA DE DESARROLLO URBANO
“Año de la unidad, la paz y el desarrollo”

documentación que fuera necesaria y su tramitación respectiva ante los entes que pudieran tener jurisdicción sobre el sitio de obra (Reglamento del Procedimiento de Contratación Pública Especial para la Reconstrucción con Cambios, aprobado por el Decreto Supremo N° 071-2018-PCM, modificado con Decreto Supremo N° 148-2019-PCM).

- c) Todas las normas laborales y las de seguridad e higiene ocupacional. Cumplir con las Normas y Códigos Considerados en el Expediente Técnico:
El Contratista deberá ejecutar las actividades programadas y presentadas en las presentes especificaciones, así como en la propuesta del Contratista de acuerdo con la normatividad vigente, debiendo establecerse las siguientes acciones:
Toma de decisiones y ejecución real de las acciones que permitan establecer la base organizativa y el equipamiento técnico de seguridad e higiene ocupacional.
El establecimiento de coordinaciones y comunicaciones entre los distintos frentes de trabajo.
Planificación de las labores a llevarse a cabo como parte de la ejecución de la obra.
Capacitación del personal de obra en el adecuado manejo de equipos y materiales, así como en la aplicación de los diversos procedimientos existentes para la prevención y minimización de incidentes y accidentes laborales. Asimismo, el personal deberá estar preparado para reaccionar eficientemente ante un posible incidente y aplicar el procedimiento correspondiente.
Ofrecer charlas y exposiciones a través de reuniones con los centros poblados del área de influencia del proyecto.

2.3.14. Prestaciones Accesorias a la Prestación Principal



- a. **Operación**
No aplica
- b. **Mantenimiento**
No aplica

2.3.15. Personal Requerido

Cargo	Profesión	Experiencia
SUPERVISOR DE OBRA	Ingeniero civil o Ingeniero Sanitario.	Experiencia mínima de 5 años a partir de su Colegiatura, como Residente o supervisor o inspector o gerente de construcción o gerente de proyectos de construcción o jefe de supervisión o la combinación de estos, en: la ejecución de obra o inspección de obra o supervisión de obra; en obras de saneamiento u obras similares.
ESPECIALISTA DE SEGURIDAD EN OBRA Y SALUD OCUPACIONAL	Ingeniero de Higiene y Seguridad Industrial o Ingeniero Industrial o Ingeniería de Seguridad Y Salud en el Trabajo o Ingeniero Sanitario Obras general o Ingeniero civil.	Experiencia mínima de 3 años a partir de su Colegiatura, en el cargo Desempeñado: Especialista, ingeniero, supervisor, jefe, responsable, coordinador o la combinación de éstos seguridad y salud ocupacional o seguridad e higiene ocupacional o seguridad de obra o seguridad en el trabajo o seguridad y salud ocupacional y medio ambiente o salud ocupacional o implementación de planes de



MUNICIPALIDAD DISTRITAL DE SANTA ROSA DE QUIVES
GERENCIA DE DESARROLLO URBANO

"Año de la unidad, la paz y el desarrollo"

		seguridad e higiene ocupacional; en la ejecución y/o inspección y/o supervisión de obras en general.
ESPECIALISTA AMBIENTAL	Ingeniero ambiental o Ingeniero Ambiental y de Recursos Naturales o Ingeniero de Recursos Natrales o Ingeniero Sanitario o Ingeniero Civil o Ingeniero de Mecánica de Fluidos.	Experiencia mínima de 3 años de experiencia profesional efectiva a partir de su colegiatura, computados desde la colegiatura, como Especialista o ingeniero o supervisor o jefe o responsable o residente o la combinación de estos en: Ambiental o Mitigación ambiental o ambientalista o monitoreo y mitigación ambiental o impacto ambiental o medio ambiente o protección de Medio Ambiente; en la ejecución y/o inspección y/o supervisión de obras en general.
ESPECIALISTA DE CALIDAD	Ingeniero Sanitario o Ingeniero Civil	Experiencia profesional efectiva mínima de 3 años a partir de su Colegiatura, computados desde la colegiatura, como Especialista, Ingeniero, supervisor, jefe, residente, gerente de construcción, responsable, coordinador o la combinación de éstos, en: control de calidad o calidad o aseguramiento de calidad o programa de calidad o protocolos de calidad, en la ejecución y/o inspección y/o supervisión de Obras de saneamiento u obra similares.
ESPECIALISTA EN PLANTAS DE TRATAMIENTO DE AGUAS RESIDUALES	Ingeniero Civil o Sanitario	Experiencia mínima de 12 meses, como especialista en obras de saneamiento que contengan componentes de Planta de Tratamiento de Aguas Residuales.



Se acreditará con la presentación de copia simple de contratos y su respectiva conformidad o constancias o certificados o cualquier otra documentación que, de manera fehaciente demuestre la experiencia del personal clave propuesto.

- Coeficiente de Incidencia en Obra del personal Requerido:

	Obras Meses				Porcentaje %
	Menpost \$.	Coeficiente	Meses	Total \$.	
COSTOS GENERALES VARIABLES				272,849.00	64.91%
Remuneraciones y Beneficios					
1.01 Ing. Supervisor de Obra	9,000.00	1.00	6.00	54,000.00	
1.02 Ing. Especialista en Calidad	3,000.00	0.20	4.00	3,600.00	
1.03 Ing. Especialista Ambiental	3,000.00	0.20	6.00	3,600.00	
1.04 Ing. Especialista en Seguridad en Obra y Salud Ocupacional	8,000.00	1.00	3.00	43,000.00	
1.05 Ing. Especialista en Plantas de Tratamiento de Aguas Residuales	3,000.00	0.10	4.00	4,800.00	
SUB TOTAL 1				108,000.00	

2.3.16. Equipos Requeridos

El Consultor deberá contar con el siguiente equipamiento estratégico, del presente requerimiento:



MUNICIPALIDAD DISTRITAL DE SANTA ROSA DE QUIVES
GERENCIA DE DESARROLLO URBANO
“Año de la unidad, la paz y el desarrollo”

N°	Tipo y Características del Equipo	Cantidad
01	Camioneta Pick Up 4 x 4 – Doble Cabina.	01
02	Equipo de Cómputo (laptop i7- mínimo 8va generación y 16gb Ram)	01
03	Impresora Multifuncional (tamaño A4)	01

2.3.17. Definición de Obras Similares

Definición de obra de saneamiento: Sistemas de agua potable o Unidades Básicas de Saneamiento (UBS) de arrastre hidráulico

Las obras de construcción y/o instalación y/o remodelación y/o ampliación y/o mejoramiento y/o reconstrucción y/o rehabilitación y/o reparación y/o renovación y/o reposición y/o cambio y/o reubicación y/o optimización de infraestructura de sistemas y/o servicios de agua potable, como captaciones y/o líneas de conducción y/o reservorios y/o plantas de tratamiento de agua potable y/o líneas de aducción y/o redes de agua y/o acueductos y/o conexiones domiciliarias de agua potable y/o redes secundarias de agua potable; y/o infraestructura de saneamiento de sistemas y/o servicios de alcantarillado y/o desagüe como plantas de tratamiento de aguas residuales y/o conexiones domiciliarias de alcantarillado y/o redes secundarias de alcantarillado y/o redes secundarias de desagüe y/o unidades básicas de saneamiento (UBS) de arrastre hidráulico o ecológica o compostera o de hoyo seco y/o pozas o lagunas de oxidación o estabilización y/o pozos sépticos.

2.4. Condiciones Contractuales



2.4.1. Lugar Ejecución de la Obra

Departamento : Lima.
Provincia : Canta
Distrito : Santa Rosa de Quives
Localidades : Centro Poblado de Trapiche.

2.4.2. Plazo de Ejecución de la Obra

El tiempo establecido para la prestación integral de los servicios de supervisión es de ciento ochenta (180) días calendario para la supervisión de la ejecución de obra, 60 días calendario para la revisión de la liquidación de obra (pudiendo ampliarse 15 días en caso existir observaciones) y 15 días para la presentación de la liquidación del servicio de consultoría de supervisión de obra (pudiendo ampliarse 15 días en caso existir observaciones).

2.4.3. Otras Obligaciones del Contratista

- Los equipos y útiles de oficina, mobiliario, transporte, sistema de comunicación, copiado, topografía, informática y laboratorio que requiera el Supervisor, será de responsabilidad de éste.
- Toda información empleada o preparada durante el desarrollo de la obra es de carácter reservado, y no podrá ser entregada a terceros sin el previo consentimiento escrito de la Entidad
- El Supervisor deberá absolver las consultas del Contratista con conocimiento de la Entidad, en todas las actividades relacionadas a la obra.



MUNICIPALIDAD DISTRITAL DE SANTA ROSA DE QUIVES

GERENCIA DE DESARROLLO URBANO

“Año de la unidad, la paz y el desarrollo”

- El Supervisor obtendrá los seguros necesarios para su personal, según la legislación nacional aplicable, debiendo mantener la vigencia de dichos seguros en su capacidad total durante el periodo de tiempo del contrato de supervisión y posibles ampliaciones del plazo.
- El Supervisor al término de la obra debe entregar a la Entidad todo el acervo técnico y administrativo de la obra; esto no lo exime que se le requiera posteriormente para cualquier absolución de consultas en relación con la obra.

2.4.4. Tributos y Otras Obligaciones

Serán de cargo del Contratista todos los tributos, contribuciones y gravámenes que le corresponden de acuerdo a Ley. Toda responsabilidad de carácter laboral y por el pago de aportaciones sociales es exclusivamente del contratista.

2.4.5. Otras Obligaciones de la Municipalidad Distrital de Santa Rosa de Quives.

Coordinar con el supervisor para que la ejecución se lleve de manera correcta al igual que se cumpla todos los términos con el contratista a fin de evitar retrasos y contradicciones que podrían ocurrir durante y después de la ejecución del mismo.

2.4.6. Confidencialidad

El Contratista se compromete a mantener en reserva absoluta confidencialidad en el manejo de información a la que se tenga acceso y que se encuentre relacionada con la ejecución de la obra, quedando prohibido revelar dicha información a terceros. En tal sentido, el Contratista dará cumplimiento a todas las políticas y estándares definidos por la Municipalidad Distrital de Santa Rosa de Quives, en materia de seguridad de la información. Dicha obligación comprende la información que se entrega, como también la que se genera durante la realización de las actividades de ejecución de la obra y la información producida una vez que se haya concluido ella.



2.4.7. Medidas de Control Durante la Ejecución Contractual

a. Áreas que Coordinarán con el Contratista
GERENCIA DE DESARROLLO URBANO

b. Responsable de las Medidas de Control
GERENCIA DE DESARROLLO URBANO

c. Área que Brindará la Conformidad:
GERENCIA DE DESARROLLO URBANO

2.4.8. Forma de pago

La Entidad realizará el pago de la contraprestación pactada a favor del contratista en **pagos parciales mensuales**, según tarifas en el caso de la supervisión de la obra y **pago único** para el caso de la liquidación de obra.

Para efectos del pago de las contraprestaciones ejecutadas por el contratista, la Entidad debe contar con la siguiente documentación

- Informe del funcionario responsable de la Gerencia de Desarrollo Urbano y Rural, emitiendo la conformidad de la prestación efectuada.
- Comprobante de pago.



MUNICIPALIDAD DISTRITAL DE SANTA ROSA DE QUIVES
GERENCIA DE DESARROLLO URBANO
"Año de la unidad, la paz y el desarrollo"

- Informe mensual de la Supervisión.

Los costos del servicio de SUPERVISIÓN serán cancelados en armadas prefijadas de acuerdo al estricto cumplimiento de lo requerido en el presente documento y a la presentación y conformidad de los siguientes entregables:

PLAZO	ENTREGABLE	% DEL MONTO DE SUPERVISIÓN RECEPCIÓN DE OBRA	Y SISTEMA DE CONTRATACIÓN	
PERÍODO REVISIÓN DEL EXPEDIENTE Y SUPERVISIÓN DE LA OBRA				
MES 01	ENTREGABLE 01 INFORME MENSUAL DEL SUPERVISOR	ARMADA 01	15.00%	TARIFAS
MES 02	ENTREGABLE 02 INFORME MENSUAL DEL SUPERVISOR	ARMADA 02	15.00%	TARIFAS
MES 03	ENTREGABLE 03 INFORME MENSUAL DEL SUPERVISOR	ARMADA 03	15.00%	TARIFAS
MES 04	ENTREGABLE 04 INFORME MENSUAL DEL SUPERVISOR	ARMADA 04	15.00%	TARIFAS
MES 05	ENTREGABLE 05 INFORME MENSUAL DEL SUPERVISOR	ARMADA 05	15.00%	TARIFAS
MES 06	ENTREGABLE 06 INFORME MENSUAL DEL SUPERVISOR	ARMADA 06	15.00%	TARIFAS
RECEPCIÓN DE LA OBRA	RECEPCIÓN DE LA OBRA	ARMADA 07	2.50%	SUMA ALZADA
PERÍODO DE LIQUIDACIÓN DEL CONTRATO				
PERÍODO DE CIERRE	LIQUIDACIÓN DE OBRA E INFORME DE CIERRE	ARMADA 08	7.50%	SUMA ALZADA



Dicha documentación se debe presentar en Mesa de Partes de la Entidad, sitio en Km 56 carretera Lima- Canta – Distrito de Santa Rosa de Quives – Provincia de Canta – Región Lima.

2.4.9. Penalidades

Estas se aplicarán de acuerdo al artículo 62 del Reglamento del Procedimiento de Contratación Pública Especial para la Reconstrucción con Cambios, aprobado por el Decreto Supremo N° 071-2018-PCM, modificado con Decreto Supremo N° 148-2019-PCM.

2.4.10. Penalidades por mora

En caso de retraso injustificado del contratista en la ejecución de las prestaciones objeto del contrato, la Entidad le aplica automáticamente una penalidad por mora por cada día de atraso. La penalidad se aplica automáticamente y se calcula de acuerdo a la siguiente fórmula:

$$\text{Penalidad diaria} = \frac{0.10 \times \text{monto}}{F \times \text{Plazo en días}}$$

Donde F tiene los siguientes valores:



MUNICIPALIDAD DISTRITAL DE SANTA ROSA DE QUIVES

GERENCIA DE DESARROLLO URBANO

"Año de la unidad, la paz y el desarrollo"

- a) Para plazos menores o iguales a sesenta (60) días, para bienes, servicios en general, consultorías y ejecución de obras: $F = 0.40$.
- b) Para plazos mayores a sesenta (60) días:
 - b.1) Para bienes, servicios en general y consultorías: $F = 0.25$.
 - b.2) Para obras: $F = 0.15$.

2.4.11. Otras Penalidades Aplicables

De acuerdo con el artículo 163 del Reglamento, se pueden establecer penalidades distintas al retraso o mora en la ejecución de la prestación, las cuales deben ser objetivas, razonables, congruentes y proporcionales con el objeto de la convocatoria.



Otras Penalidades			
N°	Supuestos de aplicación de penalidad	Forma de cálculo	Procedimiento
1	Cuando el personal acreditado permanece menos de sesenta (60) días desde el inicio de su participación en la ejecución del contrato o del íntegro del plazo de ejecución, si este es menor a los sesenta (60) días, de conformidad con las disposiciones establecidas en el numeral 190.2 del artículo 190 del Reglamento.	0.5 UIT Por cada día de ausencia del personal en el plazo previsto.	Según informe del Área Usuaria a Cargo de la Supervisión del Contrato.
2	En caso el contratista incumpla con su obligación de ejecutar la prestación con el personal acreditado o debidamente sustituido.	0.5 UIT Por cada día de ausencia del personal.	Según informe del Área Usuaria a Cargo de la Supervisión del Contrato.
3	Si como consecuencia de verificar el funcionamiento u operatividad de la infraestructura culminada y las instalaciones y equipos en caso corresponda, el comité de recepción advierte que la obra no se encuentra culminada.	4% al monto del contrato de supervisión.	Según informe del comité de recepción.
4	No responder las solicitudes escritas de la Entidad en el plazo establecido.	0.5 UIT Cada vez que suceda	Según informe del Área Usuaria a Cargo de la Supervisión del Contrato.
5	Demora en la presentación del Informe de revisión de la liquidación del contratista (tiene 15 días de plazo, contabilizados desde la entrega de la liquidación)	0.5 UIT Cada vez que suceda	Según informe del Área Usuaria a Cargo de la Supervisión del Contrato.
6	No tramitar oportunamente las valorizaciones de obra (principal y/o adicional), asumirá el pago del 100% de los intereses que EL CONTRATISTA reclame como consecuencia de no haberse cancelado oportunamente sus valorizaciones.	Monto de los intereses reclamados que le corresponda por cada día de atraso	Según informe del Área Usuaria a Cargo de la Supervisión del Contrato.
7	Remitir en forma defectuosa o incompleta valorizaciones de obra (principal y/o adicional).	(1.0 UIT) por cada valorización observada.	Según informe del Área Usuaria a Cargo de la Supervisión del



MUNICIPALIDAD DISTRITAL DE SANTA ROSA DE QUIVES

GERENCIA DE DESARROLLO URBANO

"Año de la unidad, la paz y el desarrollo"

			Contrato.
8	Por no informar a la Entidad sobre consultas y ocurrencias en obra en el plazo de dos (02) días hábil luego de haber sido anotado en el cuaderno de obra, que afecten la ruta crítica del programa de ejecución de obra.	(1.0 UIT) por cada día de atraso.	Según informe del Área Usuaria a Cargo de la Supervisión del Contrato.
9	Autorizar modificaciones y/o la ejecución de obras adicionales sin que la Entidad haya aprobado el respectivo Expediente Técnico con los presupuestos adicionales que sean requeridos.	0.05% del Monto del contrato por cada autorización.	Según informe del Área Usuaria a Cargo de la Supervisión del Contrato.
10	No presencia en acto de Recepción de Obra, de Jefe de Supervisión	(0.5 UIT) por cada vez que no se presenta	Según informe del Área Usuaria a Cargo de la Supervisión del Contrato.
11	No presencia del Ingeniero Supervisor en la obra	(0.5 UIT) por cada día de ausencia.	Según informe del Área Usuaria a Cargo de la Supervisión del Contrato.
12	No permanencia del Personal clave en la obra, durante el período que le corresponda	(0.5 UIT) por cada día de ausencia.	Según informe del Área Usuaria a Cargo de la Supervisión del Contrato.

2.4.12. Responsabilidad por Vicios Ocultos

El contratista será directo responsable de las consecuencias causadas por deficiencias o negligencia durante la ejecución de la obra, como la afectación a terceros o las propiedades de estos, por responsabilidad civil.

La responsabilidad del contratista por la calidad ofrecida y por los vicios ocultos de la obra ejecutada, será de siete (07) años, contados a partir de la recepción de la obra.

2.4.13. Experiencia del Postor en la Especialidad

El postor debe acreditar un monto facturado acumulado equivalente a una vez el valor referencial, por la contratación de servicios de consultoría de obra iguales o similares al objeto de la convocatoria, durante los ocho (08) años anteriores a la fecha de la presentación de ofertas que se computarán desde la fecha de la conformidad o emisión del comprobante de pago, según corresponda.

2.4.14. Otras Consideraciones

- Los equipos y útiles de oficina, mobiliario, transporte, sistema de comunicación, copiado, topografía, informática y laboratorio que requiera el Supervisor, será de responsabilidad de éste.
- Toda información empleada o preparada durante el desarrollo de la obra es de carácter reservado, y no podrá ser entregada a terceros sin el previo consentimiento escrito de la Entidad





MUNICIPALIDAD DISTRITAL DE SANTA ROSA DE QUIVES

GERENCIA DE DESARROLLO URBANO

"Año de la unidad, la paz y el desarrollo"

- El Supervisor deberá absolver las consultas del Contratista con conocimiento de la Entidad, en todas las actividades relacionadas a la obra.
- El Supervisor obtendrá los seguros necesarios para su personal, según la legislación nacional aplicable, debiendo mantener la vigencia de dichos seguros en su capacidad total durante el periodo de tiempo del contrato de supervisión y posibles ampliaciones del plazo.
- El Supervisor al término de la obra debe entregar a la Entidad todo el acervo técnico y administrativo de la obra; esto no lo exime que se le requiera posteriormente para cualquier absolución de consultas en relación con la obra.

3.2 REQUISITOS DE ADMISIBILIDAD

A.	CONTRATO DE CONSORCIO
Requisitos:	<p>Contrato de consorcio con firmas legalizadas de cada uno de sus integrantes², en la que se consigne los integrantes, el representante común, el domicilio común y las obligaciones a las que se compromete cada uno de los integrantes del consorcio, así como el porcentaje equivalente a dichas obligaciones.</p> <p>El representante común del consorcio se encuentra facultado para actuar en nombre y representación del mismo en todos los actos referidos al procedimiento de selección, suscripción y ejecución del contrato, con amplias y suficientes facultades.</p> <p>El número máximo de consorciados es de dos Integrantes, el porcentaje mínimo de participación del consorciado con menor participación es de cincuenta por ciento (50%), y el porcentaje mínimo de participación en la ejecución del contrato, para el integrante del consorcio que acredite mayor experiencia, es de cincuenta por ciento (50%).</p>
Acreditación:	<p>Tratándose de persona jurídica, copia del certificado de vigencia de poder del representante legal, apoderado o mandatario designado para tal efecto, expedido por registros públicos con una antigüedad no mayor de treinta (30) días calendario a la presentación de ofertas, computada desde la fecha de emisión.</p> <p>En caso de persona natural, copia del documento nacional de identidad o documento análogo, o del certificado de vigencia de poder otorgado por persona natural, del apoderado o mandatario, según corresponda, expedido por registros públicos con una antigüedad no mayor de treinta (30) días calendario a la presentación de ofertas, computada desde la fecha de emisión.</p>
C.	CARTA DE COMPROMISO DE PRESENTACIÓN Y ACREDITACIÓN DEL PERSONAL ESPECIALISTA Y EQUIPAMIENTO
C. 1	FORMACIÓN ACADÉMICA DEL PERSONAL ESPECIALISTA
Requisitos:	<p>SUPERVISOR DE OBRA Ingeniero Civil o Ingeniero Sanitario</p> <p>ESPECIALISTA DE SEGURIDAD EN OBRA Y SALUD OCUPACIONAL Ingeniero de Higiene y Seguridad, Industrial o Ingeniero Industrial o Ingeniero de Seguridad y Salud en el Trabajo o Ingeniero Sanitario o Ingeniero Civil.</p>

² En caso de presentarse en consorcio.



MUNICIPALIDAD DISTRITAL DE SANTA ROSA DE QUIVES
GERENCIA DE DESARROLLO URBANO
"Año de la unidad, la paz y el desarrollo"

ESPECIALISTA AMBIENTAL

Ingeniero ambiental o Ingeniero Ambiental y de Recursos Naturales o Ingeniero de Recursos Naturales o Ingeniero Sanitario o Ingeniero Civil o Ingeniero de Mecánica de Fluidos.

ESPECIALISTA DE CALIDAD

Ingeniero Sanitario o Ingeniero civil.

ESPECIALISTA EN PLANTAS DE TRATAMIENTO DE AGUAS RESIDUALES

Ingeniero Sanitario o Ingeniero Civil

Acreditación:

Se acreditará con Carta de compromiso de presentación y acreditación del personal especialista requerido, señalando que se presentarán los documentos de acreditación para la suscripción de contrato en el caso del Residente y el jefe de Obra, de corresponder, y de los demás profesionales, antes del inicio de su participación efectiva en la ejecución de la obra. (Anexo N° 5)

C.
2

EXPERIENCIA DEL PERSONAL ESPECIALISTA

Requisitos:

SUPERVISOR DE OBRA.

Profesional Colegiado en Ingeniero Civil con un mínimo de 5 años de experiencia profesional efectiva, computados desde la colegiatura, como Residente o supervisor o inspector o gerente de construcción o jefe de supervisión o asistente de residente o asistente de supervisión o la combinación de éstos, en la ejecución de obra o inspección de obra o supervisión de obra; en obras de saneamiento u obras similares.

Se acreditará con la presentación de copia simple de contratos y su respectiva conformidad o constancias o certificados o cualquier otra documentación que, de manera fehaciente demuestre la experiencia del personal clave propuesto.

ESPECIALISTA DE SEGURIDAD EN OBRA Y SALUD EN EL TRABAJO.

Experiencia no menor de 3 años de experiencia, computados desde la colegiatura, como Especialista o ingeniero o supervisor o jefe o responsable o coordinador o la combinación de éstos en: seguridad y salud ocupacional o seguridad e higiene ocupacional o seguridad de obra o seguridad en el trabajo o seguridad y salud ocupacional y medio ambiente o salud ocupacional o implementación de planes de seguridad e higiene ocupacional; en la ejecución y/o inspección y/o supervisión de obras en general.

Se acreditará con la presentación de copia simple de contratos y su respectiva conformidad o constancias o certificados o cualquier otra documentación que, de manera fehaciente demuestre la experiencia del personal clave propuesto.

ESPECIALISTA AMBIENTAL.

Experiencia mínima de 3 años de experiencia profesional efectiva, computados desde la colegiatura, como Especialista o ingeniero o supervisor o jefe o responsable o residente o la combinación de estos en:

Ambiental o Mitigación ambiental o ambientalista o monitoreo y mitigación ambiental o impacto ambiental o medio ambiente o protección de Medio Ambiente; en la ejecución y/o inspección y/o supervisión de obras en general.





MUNICIPALIDAD DISTRITAL DE SANTA ROSA DE QUIVES

GERENCIA DE DESARROLLO URBANO

"Año de la unidad, la paz y el desarrollo"

Se acreditará con la presentación de copia simple de contratos y su respectiva conformidad o constancias o certificados o cualquier otra documentación que, de manera fehaciente demuestre la experiencia del personal clave propuesto.

ESPECIALISTA DE CALIDAD

Experiencia mínima de 3 años de experiencia profesional efectiva, computados desde la colegiatura, como Especialista en Calidad, ingeniero, supervisor, jefe, residente, responsable, coordinador o la combinación de éstos, en: control de calidad o calidad o aseguramiento de calidad o programa de calidad o protocolos de calidad, en la ejecución y/o inspección y/o supervisión de Obras en General.

Se acreditará con la presentación de copia simple de contratos y su respectiva conformidad o constancias o certificados o cualquier otra documentación que, de manera fehaciente demuestre la experiencia del personal clave propuesto.

ESPECIALISTA EN PLANTAS DE TRATAMIENTO DE AGUAS RESIDUALES

Experiencia mínima de 12 meses, como especialista en obras de saneamiento que contengan componentes de Planta de Tratamiento de Aguas Residuales.

Acreditación:

La experiencia del personal especialista requerido se acreditará con Carta de compromiso de presentación y acreditación del personal especialista requerido, señalando que se presentarán los documentos de acreditación para la suscripción de contrato en el caso del Residente y el jefe de obra, de corresponder, y de los demás profesionales especialistas, antes del inicio de su participación efectiva en la ejecución de la obra. (Anexo N° 5)

Importante

El residente de la obra debe cumplir la experiencia mínima establecida en el artículo 75 del Reglamento.

**C.
3**

EQUIPAMIENTO

Requisitos:

N°	Tipo y Características del Equipo	Cantidad
01	Camioneta Pick Up 4 x 4 – Doble Cabina.	01
02	Equipo de Cómputo (laptop i7- mínimo 8va generación y 16gb Ram)	01
03	Impresora Multifuncional (tamaño A4)	01

Acreditación:

Se acreditará con Carta de compromiso de acreditación del equipamiento requerido, señalando que se presentarán los documentos de acreditación para la suscripción de contrato. (Anexo N° 5)

Para los profesionales de nacionalidad peruana, el postor deberá adjuntar una declaración jurada de cada profesional propuesto como compromiso de estar habilitado en su respectivo colegio profesional y en el caso de que el postor obtenga la buena pro, previo a la suscripción del contrato





MUNICIPALIDAD DISTRITAL DE SANTA ROSA DE QUIVES
GERENCIA DE DESARROLLO URBANO
"Año de la unidad, la paz y el desarrollo"

para la ejecución de la obra, deberá presentar copia del título y el certificado de habilidad profesional en original.

CAPÍTULO IV
FACTORES DE EVALUACIÓN

La experiencia del postor y el precio son los únicos factores de evaluación aplicables para la evaluación de las ofertas presentadas por los postores.

EVALUACIÓN TÉCNICA (Puntaje Máximo: 100 Puntos, Puntaje Mínimo: 60 Puntos)

Las propuestas técnicas que no alcancen el puntaje mínimo de sesenta (60) puntos, serán descalificadas en esta etapa y no accederán a la evaluación económica.

El único factor de evaluación técnica es la experiencia del postor en obras similares, conforme el detalle siguiente:

EVALUACIÓN TÉCNICA	PUNTAJE / METODOLOGÍA PARA SU ASIGNACIÓN
A. EXPERIENCIA EN OBRAS SIMILARES Criterio: Se evaluará considerando el monto facturado acumulado hasta 01 una vez el valor referencial de la contratación o del ítem, en la ejecución de obras similares, durante los 8 años anteriores a la fecha de la presentación de ofertas, que se computarán desde la suscripción del acta de recepción de obra o documento similar que acredite fehacientemente la culminación de la obra. Definición de obras de saneamiento: Sistemas de agua potable o Unidades Básicas de Saneamiento (UBS), de arrastre hidráulico o ecológico o compostera o de hoyo seco. Definición de obras similares: Las obras de construcción y/o instalación y/o remodelación y/o ampliación y/o mejoramiento y/o reconstrucción y/o rehabilitación y/o reparación y/o renovación y/o reposición y/o cambio y/o reubicación y/o optimización de infraestructura de sistemas y/o servicios de agua potable, como captaciones y/o líneas de conducción y/o reservorios y/o plantas de tratamiento de agua potable y/o líneas de aducción y/o redes de agua y/o acueductos y/o conexiones domiciliarias de agua potable y/o redes secundarias de agua potable; y/o infraestructura de saneamiento de sistemas y/o servicios de alcantarillado y/o desagüe como plantas de tratamiento de aguas residuales y/o conexiones domiciliarias de alcantarillado y/o redes secundarias de alcantarillado y/o redes secundarias de desagüe y/o unidades básicas de saneamiento (UBS) de arrastre hidráulico o ecológico o compostera o de hoyo seco y/o pozas	(Hasta 100 puntos) M = Monto facturado acumulado por el postor por la ejecución de obras similares M >= 02 vez el valor referencial: 100 puntos M >= 1.5 veces el valor referencial y < 1.5 vez el valor referencial: 80 puntos M >= 01 veces el valor referencial y < 01 veces el valor referencial: 60 puntos





MUNICIPALIDAD DISTRITAL DE SANTA ROSA DE QUIVES
GERENCIA DE DESARROLLO URBANO
"Año de la unidad, la paz y el desarrollo"



EVALUACIÓN TÉCNICA	PUNTAJE / METODOLOGÍA PARA SU ASIGNACIÓN
<p>o lagunas de oxidación o estabilización y/o pozos sépticos.</p> <p>Acreditación: La experiencia se acreditará mediante copia legalizada de: (i) contratos y sus respectivas actas de recepción de obra; (ii) contratos y sus respectivas resoluciones de liquidación; o (iii) contratos y sus respectivas constancias de prestación o cualquier otra documentación de la cual se desprenda fehacientemente que la obra fue concluida, así como el monto total que implicó su ejecución; correspondientes a un máximo de diez (10) contrataciones.</p> <p>En los casos que se acredite experiencia adquirida en consorcio, debe presentarse la promesa de consorcio o el contrato de consorcio del cual se desprenda fehacientemente el porcentaje de las obligaciones que se asumió en el contrato presentado; de lo contrario, no se computará la experiencia proveniente de dicho contrato.</p> <p>Cuando los contratos presentados se encuentren expresados en moneda extranjera, debe indicarse el tipo de cambio venta publicado por la Superintendencia de Banca, Seguros y AFP correspondiente a la fecha de suscripción.</p> <p>Sin perjuicio de lo anterior, los postores deben llenar y presentar el Anexo N° 10 referido a la experiencia en obras similares del postor.</p> <p>Las obras privadas presentadas como experiencia, deberán acompañar el PDT mensual y anual, copia de las facturas y estado de cuenta, documentos con los que se acredite fehacientemente la ejecución y el pago.</p>	
PUNTAJE TOTAL EVALUACION TECNICA	100 puntos³

EVALUACIÓN ECONÓMICA	PUNTAJE / METODOLOGÍA PARA SU ASIGNACIÓN
A. PRECIO	
<p><u>Criterio:</u></p> <p>Se evaluará considerando el precio ofertado por el postor.</p> <p><u>Acreditación:</u></p>	<p>$P_i = \frac{O_m \times PMPE}{O_i}$</p> <p>Donde:</p> <p>i = Oferta</p> <p>Pi = Puntaje de la oferta económica i</p> <p>Oi = Oferta Económica i</p>



MUNICIPALIDAD DISTRITAL DE SANTA ROSA DE QUIVES
GERENCIA DE DESARROLLO URBANO
"Año de la unidad, la paz y el desarrollo"



Se acreditará mediante el documento que contiene el precio de la oferta (Anexo N° 4)	Om = Oferta Económica de monto o precio más bajo PMPE = Puntaje Máximo de la oferta Económica
PUNTAJE TOTAL	100 puntos

CAPÍTULO IV FACTORES DE EVALUACIÓN

La Experiencia del postor y el precio son los únicos factores de evaluación aplicables para la evaluación de las ofertas presentadas por los postores.

EVALUACIÓN TÉCNICA (Puntaje Máximo: 100 Puntos, Puntaje Mínimo: 60 Puntos)

Para acceder a la etapa de evaluación económica, el postor debe obtener un puntaje técnico mínimo de ochenta (60) puntos.

El único factor de evaluación técnica es la Experiencia del postor, la cual se desagrega en Experiencia en la Especialidad, conforme el detalle siguiente:

EVALUACIÓN TECNICA	PUNTAJE / METODOLOGÍA PARA SU ASIGNACIÓN
<p>A. EXPERIENCIA EN OBRAS SIMILARES</p> <p>Criterio:</p> <p>Se evaluará considerando el monto facturado acumulado hasta 01 una vez el valor referencial de la contratación o del ítem, en la ejecución de obras similares, durante los 8 años anteriores a la fecha de la presentación de ofertas, que se computarán desde la suscripción del acta de recepción de obra o documento similar que acredite fehacientemente la culminación de la obra.</p> <p>Definición de obras de saneamiento: Sistemas de agua potable o Unidades Básicas de Saneamiento (UBS), de arrastre hidráulico o ecológico o compostera o de hoyo seco.</p> <p>Definición de obras similares: Las obras de construcción y/o instalación y/o remodelación y/o ampliación y/o mejoramiento y/o reconstrucción y/o rehabilitación y/o reparación y/o renovación y/o reposición y/o cambio y/o reubicación y/u optimización de infraestructura de sistemas y/o servicios de agua potable, como captaciones y/o líneas de conducción y/o reservorios y/o plantas de tratamiento de agua potable y/o líneas de aducción y/o redes de agua y/o acueductos y/o conexiones domiciliarias de agua potable y/o redes secundarias de agua potable; y/o infraestructura de saneamiento de sistemas y/o servicios de alcantarillado y/o desagüe como plantas de tratamiento de aguas residuales y/o conexiones domiciliarias de alcantarillado y/o redes secundarias de alcantarillado y/o redes secundarias de desagüe y/o unidades básicas de saneamiento (UBS) de arrastre hidráulico o ecológica o compostera o de hoyo seco y/o pozas o lagunas de oxidación o estabilización y/o pozos sépticos.</p> <p>Acreditación:</p> <p>La experiencia se acreditará mediante copia legalizada de: (i) contratos y sus respectivas actas de recepción de obra; (ii) contratos y sus respectivas resoluciones de liquidación; o (iii) contratos y sus respectivas constancias de prestación o cualquier otra documentación de la cual se desprenda fehacientemente que la obra fue concluida, así como el monto total que implicó su ejecución; correspondientes a un máximo de diez (10) contrataciones.</p> <p>En los casos que se acredite experiencia adquirida en consorcio, debe presentarse la promesa de consorcio o el contrato de consorcio del cual se desprenda fehacientemente el porcentaje de las obligaciones que se asumió en el contrato presentado; de lo contrario, no se computará la experiencia proveniente de dicho contrato.</p> <p>Cuando los contratos presentados se encuentren expresados en moneda extranjera, debe indicarse el tipo de cambio venta publicado por la Superintendencia de Banca, Seguros y AFP correspondiente a</p>	<p>(Hasta 100 puntos)</p> <p>M = Monto facturado acumulado por el postor por la ejecución de obras similares</p> <p>M >= 02 vez el valor referencial: 100 puntos</p> <p>M >= 1.5 veces el valor referencial y < 1.5 vez el valor referencial: 80puntos</p> <p>M >= 01 veces el valor referencial y < 01 veces el valor referencial: 60puntos</p>

EVALUACIÓN TÉCNICA	PUNTAJE / METODOLOGÍA PARA SU ASIGNACIÓN
la fecha de suscripción. Sin perjuicio de lo anterior, los postores deben llenar y presentar el Anexo N° 10 referido a la experiencia en obras similares del postor. Las obras privadas presentadas como experiencia, deberán acompañar el PDT mensual y anual, copia de las facturas y estado de cuenta, documentos con los que se acredite fehacientemente la ejecución y el pago.	
PUNTAJE TOTAL EVALUACION TECNICA	100 puntos⁹

EVALUACIÓN ECONÓMICA (Puntaje: 100 Puntos)

FACTOR DE EVALUACIÓN	PUNTAJE / METODOLOGÍA PARA SU ASIGNACIÓN
B. . PRECIO	
<u>Evaluación:</u> Se evaluará considerando la oferta económica del postor. <u>Acreditación:</u> Se acreditará mediante el documento que contiene la oferta económica (Anexo N° 4)	$P_i = \frac{O_m \times PMPE}{O_i}$ <p>Donde:</p> <p>i = Oferta</p> <p>P_i = Puntaje de la oferta económica i</p> <p>O_i = Oferta Económica i</p> <p>O_m = Oferta Económica de monto o precio más bajo</p> <p>PMPE = Puntaje Máximo de la oferta Económica</p>
PUNTAJE TOTAL	100 Puntos

⁹ Es el puntaje de la Experiencia del postor en la especialidad.

CAPÍTULO V PROFORMA DEL CONTRATO

Importante

- *Dependiendo del objeto del contrato, de resultar indispensable, puede incluirse cláusulas adicionales o la adecuación de las propuestas en el presente documento, las que en ningún caso pueden contemplar disposiciones contrarias a la normativa vigente ni a lo señalado en este capítulo.*
- *En el caso de contratación de obras por paquete, se debe suscribir un contrato por cada obra incluida en el paquete.*

Conste por el presente documento, la contratación del servicio de consultoría de obra [CONSIGNAR LA DENOMINACIÓN DE LA CONVOCATORIA], que celebra de una parte [CONSIGNAR EL NOMBRE DE LA ENTIDAD], en adelante LA ENTIDAD, con RUC N° [.....], con domicilio legal en [.....], representada por [.....], identificado con DNI N° [.....], y de otra parte [.....], con RUC N° [.....], con domicilio legal en [.....], inscrita en la Ficha N° [.....] Asiento N° [.....] del Registro de Personas Jurídicas de la ciudad de [.....], debidamente representado por su Representante Legal, [.....], con DNI N° [.....], según poder inscrito en la Ficha N° [.....], Asiento N° [.....] del Registro de Personas Jurídicas de la ciudad de [.....], a quien en adelante se le denominará EL CONTRATISTA en los términos y condiciones siguientes:

CLÁUSULA PRIMERA: ANTECEDENTES

Con fecha [.....], el comité de selección adjudicó la buena pro del **PROCEDIMIENTO DE CONTRATACIÓN PÚBLICA ESPECIAL N°** [CONSIGNAR NOMENCLATURA DEL PROCEDIMIENTO DE SELECCIÓN] para la contratación de [CONSIGNAR LA DENOMINACIÓN DE LA CONVOCATORIA], a [INDICAR NOMBRE DEL GANADOR DE LA BUENA PRO], cuyos detalles e importe constan en los documentos integrantes del presente contrato.

CLÁUSULA SEGUNDA: OBJETO

El presente contrato tiene por objeto [CONSIGNAR EL OBJETO DE LA CONTRATACIÓN].

CLÁUSULA TERCERA: MONTO CONTRACTUAL

El monto total del presente contrato asciende a [CONSIGNAR MONEDA Y MONTO], que incluye todos los impuestos de Ley.

Este monto comprende el costo del servicio de consultoría de obra, todos los tributos, seguros, transporte, inspecciones, pruebas y, de ser el caso, los costos laborales conforme la legislación vigente, así como cualquier otro concepto que pueda tener incidencia sobre la ejecución del servicio de consultoría de obra materia del presente contrato.

CLÁUSULA CUARTA: DEL PAGO¹⁰

LA ENTIDAD se obliga a pagar la contraprestación a EL CONTRATISTA en [INDICAR MONEDA], en [INDICAR SI SE TRATA DE PAGO ÚNICO, PAGOS PARCIALES O PAGOS PERIÓDICOS O SEGÚN TARIFA EN EL CASO DE PROCEDIMIENTOS DE SUPERVISIÓN DE OBRAS CONVOCADOS BAJO EL SISTEMA DE CONTRATACIÓN DE TARIFAS], luego de la recepción formal y completa de la documentación correspondiente, según lo establecido en el artículo 71.2 del Reglamento.

Para tal efecto, el responsable de otorgar la conformidad de la prestación deberá hacerlo en un plazo que no excederá de los veinte (20) días de producida la recepción.

LA ENTIDAD debe efectuar el pago dentro de los quince (15) días calendario siguiente a la conformidad de los servicios, siempre que se verifiquen las condiciones establecidas en el contrato para ello.

¹⁰ En cada caso concreto, dependiendo de la naturaleza del contrato, podrá adicionarse la información que resulte pertinente a efectos de generar el pago.

En caso de retraso en el pago por parte de LA ENTIDAD, salvo que se deba a caso fortuito o fuerza mayor, EL CONTRATISTA tendrá derecho al pago de intereses legales conforme a lo establecido en el artículo 71.2 del Reglamento, los que se computan desde la oportunidad en que el pago debió efectuarse.

CLÁUSULA QUINTA: DEL PLAZO DE LA EJECUCIÓN DE LA PRESTACIÓN

El plazo de ejecución del presente contrato es de [.....] días calendario, el mismo que se computa desde [CONSIGNAR SI ES DEL DÍA SIGUIENTE DEL PERFECCIONAMIENTO DEL CONTRATO, DESDE LA FECHA QUE SE ESTABLEZCA EN EL CONTRATO O DESDE LA FECHA EN QUE SE CUMPLAN LAS CONDICIONES PREVISTAS EN EL CONTRATO PARA EL INICIO DE LA EJECUCIÓN, DEBIENDO INDICAR LAS MISMAS EN ESTE ÚLTIMO CASO].

Importante para la Entidad

De preverse en los Términos de Referencia la ejecución de actividades de instalación, implementación u otros que deban realizarse de manera previa al inicio del plazo de ejecución, se debe consignar lo siguiente:

“El plazo para la [CONSIGNAR LAS ACTIVIDADES PREVIAS PREVISTAS EN LOS TÉRMINOS DE REFERENCIA] es de [.....] días calendario, el mismo que se computa desde [INDICAR CONDICIÓN CON LA QUE DICHAS ACTIVIDADES SE INICIAN].”

Incorporar a las bases o eliminar, según corresponda.

CLÁUSULA SEXTA: PARTES INTEGRANTES DEL CONTRATO

El presente contrato está conformado por las bases integradas, la oferta ganadora, así como los documentos derivados del procedimiento de selección que establezcan obligaciones para las partes.

CLÁUSULA SÉTIMA: GARANTÍAS¹¹

EL CONTRATISTA entregó al perfeccionamiento del contrato la respectiva garantía incondicional, solidaria, irrevocable, y de realización automática en el país al solo requerimiento, a favor de LA ENTIDAD, por los conceptos, montos y vigencias siguientes:

- De fiel cumplimiento del contrato¹²: [CONSIGNAR EL MONTO], a través de la [INDICAR EL TIPO DE GARANTÍA, CARTA FIANZA O PÓLIZA DE CAUCIÓN] N° [INDICAR NÚMERO DEL DOCUMENTO] emitida por [SEÑALAR EMPRESA QUE LA EMITE]. Monto que es equivalente al diez por ciento (10%) del monto del contrato original, la misma que debe mantenerse vigente hasta el consentimiento de la liquidación final.

Importante

- *Al amparo de lo dispuesto en el artículo 60 del Reglamento en dicho artículo, si el postor ganador de la buena pro solicita la retención del diez por ciento (10%) del monto del contrato original como garantía de fiel cumplimiento de contrato, debe consignarse lo siguiente:*

“De fiel cumplimiento del contrato: [CONSIGNAR EL MONTO], a través de la retención que debe efectuar LA ENTIDAD, durante la primera mitad del número total de pagos a realizarse, de forma prorrateada, con cargo a ser devuelto a la finalización del mismo.”

En el caso que corresponda, consignar lo siguiente:

- Garantía fiel cumplimiento por prestaciones accesorias¹³: [CONSIGNAR EL MONTO], a

¹¹ “El postor ganador podrá optar por presentarla como requisito para la firma del contrato o como obligación contractual. En este último caso el postor deberá acompañar a los documentos antes señalados su declaración jurada comprometiéndose a presentar dicha garantía en un plazo no mayor a cinco (5) días hábiles, contados desde la suscripción del contrato; en caso de incumplimiento el contrato queda resuelto de pleno derecho.”

¹² En aplicación de lo dispuesto en el artículo 60 del Reglamento, la garantía de fiel cumplimiento debe ser emitida por una suma equivalente al diez por ciento (10%) del monto del contrato original y mantenerse vigente hasta el consentimiento de la liquidación final.

¹³ En aplicación de lo dispuesto en el artículo 151 del RLCE, en las contrataciones de servicios que conllevan la ejecución de prestaciones accesorias, tales como mantenimiento, reparación o actividades afines, se debe otorgar una garantía adicional por este concepto, la misma que debe ser renovada periódicamente

través de la [INDICAR EL TIPO DE GARANTÍA, CARTA FIANZA O PÓLIZA DE CAUCIÓN] N° [INDICAR NÚMERO DEL DOCUMENTO] emitida por [SEÑALAR EMPRESA QUE LA EMITE], la misma que debe mantenerse vigente hasta el cumplimiento total de las obligaciones garantizadas.

CLÁUSULA OCTAVA: EJECUCIÓN DE GARANTÍAS POR FALTA DE RENOVACIÓN

LA ENTIDAD puede solicitar la ejecución de las garantías cuando EL CONTRATISTA no las hubiere renovado antes de la fecha de su vencimiento, conforme a lo dispuesto por el artículo 61 del Reglamento.

Importante para la Entidad

- *Sólo en el caso que la Entidad hubiese previsto otorgar adelanto, se debe incluir la siguiente cláusula:*

CLÁUSULA NOVENA: ADELANTO DIRECTO¹⁴

“LA ENTIDAD otorgará [CONSIGNAR NÚMERO DE ADELANTOS A OTORGARSE] adelantos directos por el [CONSIGNAR PORCENTAJE QUE NO DEBE EXCEDER DEL 30% DEL MONTO DEL CONTRATO ORIGINAL] del monto del contrato original.

EL CONTRATISTA debe solicitar los adelantos dentro de [CONSIGNAR EL PLAZO Y OPORTUNIDAD PARA LA SOLICITUD], adjuntando a su solicitud la garantía por adelantos¹⁵ mediante [INDICAR TIPO DE GARANTÍA, CARTA FIANZA O PÓLIZA DE CAUCIÓN] acompañada del comprobante de pago correspondiente. Vencido dicho plazo no procederá la solicitud.

LA ENTIDAD debe entregar el monto solicitado dentro de [CONSIGNAR EL PLAZO] siguientes a la presentación de la solicitud del contratista.”

Incorporar a las bases o eliminar, según corresponda.

CLÁUSULA DÉCIMA: CONFORMIDAD DE LA PRESTACIÓN DEL SERVICIO

La conformidad de la prestación del servicio se regula por lo dispuesto en el artículo 68 del Reglamento. La conformidad será otorgada por [CONSIGNAR EL ÁREA O UNIDAD ORGÁNICA QUE OTORGARÁ LA CONFORMIDAD].

De existir observaciones, LA ENTIDAD debe comunicar las mismas a EL CONTRATISTA, indicando claramente el sentido de estas, otorgándole un plazo para subsanar no menor de cinco (5) ni mayor de veinte (20) días, dependiendo de la complejidad. Si pese al plazo otorgado, EL CONTRATISTA no cumpliera a cabalidad con la subsanación, LA ENTIDAD puede resolver el contrato, sin perjuicio de aplicar las penalidades que correspondan, desde el vencimiento del plazo para subsanar.

Este procedimiento no resulta aplicable cuando la consultoría manifiestamente no cumpla con las características y condiciones ofrecidas, en cuyo caso LA ENTIDAD no otorga la conformidad, según corresponda, debiendo considerarse como no ejecutada la prestación, aplicándose las penalidades respectivas.

CLÁUSULA UNDÉCIMA: DECLARACIÓN JURADA DEL CONTRATISTA

EL CONTRATISTA declara bajo juramento que se compromete a cumplir las obligaciones derivadas del presente contrato, bajo sanción de quedar inhabilitado para contratar con el Estado en caso de incumplimiento.

CLÁUSULA DUODÉCIMA: RESPONSABILIDAD POR VICIOS OCULTOS

hasta el cumplimiento total de las obligaciones garantizadas, no pudiendo eximirse su presentación en ningún caso.

¹⁴ Si la Entidad ha previsto la entrega de adelantos, debe consignar el plazo en el cual el contratista debe solicitar el adelanto, así como el plazo de entrega del mismo, conforme a lo previsto en el artículo 71 del Reglamento.

¹⁵ De conformidad con el artículo 61.1 del Reglamento, esta garantía deberá ser emitida por idéntico monto y un plazo mínimo de vigencia de tres (3) meses, renovable por un plazo idéntico hasta la amortización total del adelanto otorgado. Cuando el plazo de ejecución contractual sea menor a tres (3) meses, las garantías podrán ser emitidas con una vigencia menor, siempre que cubra la fecha prevista para la amortización total del adelanto otorgado.

La conformidad del servicio por parte de LA ENTIDAD no enerva su derecho a reclamar posteriormente por defectos o vicios ocultos, conforme a lo dispuesto por los artículos 40 del TUO de la LCE y 173 del RLCE.

El plazo máximo de responsabilidad del contratista es de [CONSIGNAR TIEMPO EN AÑOS, NO MENOR DE UN (1) AÑO] año(s) contado a partir de la conformidad otorgada por LA ENTIDAD.

Importante para la Entidad

En los contratos de consultoría de obras para elaborar los expedientes técnicos de obra, se debe reemplazar el último párrafo de esta cláusula por el siguiente:

“El plazo máximo de responsabilidad del contratista por vicios ocultos puede ser reclamada por la Entidad por [CONSIGNAR TIEMPO EN AÑOS, NO MENOR DE UN (1) AÑO] año(s) después de la conformidad de obra otorgada por LA ENTIDAD”.

Incorporar a las bases de consultoría de obras para la elaboración de expedientes técnicos o eliminar, según corresponda.

CLÁUSULA DÉCIMO TERCERA: PENALIDADES

Si EL CONTRATISTA incurre en retraso injustificado en la ejecución de las prestaciones objeto del contrato, LA ENTIDAD le aplica automáticamente una penalidad por mora por cada día de atraso, de acuerdo a la siguiente fórmula:

$$\text{Penalidad Diaria} = \frac{0.10 \times \text{Monto}}{F \times \text{Plazo en días}}$$

Donde:

F = 0.25 para plazos mayores a sesenta (60) días o;

F = 0.40 para plazos menores o iguales a sesenta (60) días.

Tanto el monto como el plazo se refieren, según corresponda, al contrato o ítem que debió ejecutarse.

Se considera justificado el retraso, cuando EL CONTRATISTA acredite, de modo objetivamente sustentado, que el mayor tiempo transcurrido no le resulta imputable. Esta calificación del retraso como justificado no da lugar al pago de gastos generales de ningún tipo, conforme el artículo 62 del Reglamento.

Adicionalmente a la penalidad por mora se aplicarán las siguientes penalidades:

Penalidades			
N°	Supuestos de aplicación de penalidad	Forma de cálculo	Procedimiento
1	En caso culmine la relación contractual entre el contratista y el personal ofertado y la Entidad no haya aprobado la sustitución del personal por no cumplir con las experiencias y calificaciones del profesional a ser reemplazado.	[INCLUIR LA FORMA DE CÁLCULO, QUE NO PUEDE SER MENOR A LA MITAD DE UNA UNIDAD IMPOSITIVA TRIBUTARIA (0.5 UIT) NI MAYOR A UNA (1) UIT] por cada día de ausencia del personal.	Según informe del [CONSIGNAR EL ÁREA USUARIA A CARGO DE LA SUPERVISIÓN DEL CONTRATO].
2	(...)		

Importante

De haberse previsto establecer penalidades distintas a la penalidad por mora, incluir dichas penalidades, los supuestos de aplicación de penalidad, la forma de cálculo de la penalidad para cada supuesto y el procedimiento mediante el cual se verifica el supuesto a penalizar, conforme el artículo 62 del Reglamento.

Estas penalidades se deducen de los pagos a cuenta o del pago final, según corresponda; o si fuera necesario, se cobra del monto resultante de la ejecución de la garantía de fiel cumplimiento.

Estos dos tipos de penalidades pueden alcanzar cada una un monto máximo equivalente al diez por ciento (10%) del monto del contrato vigente, o de ser el caso, del ítem que debió ejecutarse.

Cuando se llegue a cubrir el monto máximo de la penalidad por mora o el monto máximo para otras penalidades, de ser el caso, LA ENTIDAD puede resolver el contrato por incumplimiento.

CLÁUSULA DÉCIMO CUARTA: RESOLUCIÓN DEL CONTRATO

Cualquiera de las partes puede resolver el contrato, de conformidad con el numeral 63.1 del artículo 63 del Reglamento. De darse el caso, LA ENTIDAD procederá de acuerdo a lo establecido en el numeral 63.2 del artículo 63 del Reglamento.

CLÁUSULA DÉCIMO QUINTA: RESPONSABILIDAD DE LAS PARTES

Cuando se resuelva el contrato por causas imputables a algunas de las partes, se debe resarcir los daños y perjuicios ocasionados, a través de la indemnización correspondiente. Ello no obsta la aplicación de las sanciones administrativas, penales y pecuniarias a que dicho incumplimiento diere lugar, en el caso que éstas correspondan.

Lo señalado precedentemente no exime a ninguna de las partes del cumplimiento de las demás obligaciones previstas en el presente contrato.

CLÁUSULA DÉCIMO SEXTA: ANTICORRUPCIÓN

EL CONTRATISTA declara y garantiza no haber, directa o indirectamente, o tratándose de una persona jurídica a través de sus socios, integrantes de los órganos de administración, apoderados, representantes legales, funcionarios, asesores o personas vinculadas a las que se refiere el artículo 7 del RLCE, ofrecido, negociado o efectuado, cualquier pago o, en general, cualquier beneficio o incentivo ilegal en relación al contrato.

Asimismo, el CONTRATISTA se obliga a conducirse en todo momento, durante la ejecución del contrato, con honestidad, probidad, veracidad e integridad y de no cometer actos ilegales o de corrupción, directa o indirectamente o a través de sus socios, accionistas, participacionistas, integrantes de los órganos de administración, apoderados, representantes legales, funcionarios, asesores y personas a las que se refiere el artículo 7 del RLCE.

Además, EL CONTRATISTA se compromete a comunicar a las autoridades competentes, de manera directa y oportuna, cualquier acto o conducta ilícita o corrupta de la que tuviera conocimiento; y adoptar medidas técnicas, organizativas y/o de personal apropiadas para evitar los referidos actos o prácticas.

CLÁUSULA DÉCIMO SÉTIMA: DECLARACIÓN JURADA DE ACUERDO AL ARTÍCULO 56 DEL REGLAMENTO

EL CONTRATISTA, para el inicio de las prestaciones contractuales, presenta una declaración jurada manifestando:

- a) Si sus representantes legales, accionistas, gerentes, directores y el mismo contratista, tienen sentencia condenatoria, consentida o ejecutoriada, o sanción administrativa, por la comisión de delitos contra la Administración Pública o infracción a las normas sobre contrataciones públicas, y;
- b) Si a la fecha de suscripción del contrato, cuenta con algún proceso penal o procedimiento administrativo sancionador en trámite, por la comisión de delitos e infracciones.

De verificarse la falsedad de la información consignada en la referida declaración jurada, el contrato quedará resuelto de pleno derecho.

CLÁUSULA DÉCIMO OCTAVA: MARCO LEGAL DEL CONTRATO

Sólo en lo no previsto en este contrato, en el Reglamento, en el TUO de la LCE y su Reglamento, en las directivas que emita el OSCE y demás normativa especial que resulte aplicable, serán de aplicación supletoria las disposiciones pertinentes del Código Civil vigente, cuando corresponda, y demás normas de derecho privado.

CLÁUSULA DÉCIMO NOVENA: SOLUCIÓN DE CONTROVERSIAS

Las controversias que surjan entre las partes durante la ejecución del contrato se resuelven mediante conciliación o arbitraje, según el acuerdo de las partes.

Cualquiera de las partes tiene derecho a iniciar el arbitraje a fin de resolver dichas controversias dentro del plazo de caducidad correspondiente.

El arbitraje será institucional y resuelto por [INDICAR SI SERÁ ÁRBITRO ÚNICO O TRIBUNAL ARBITRAL CONFORMADO POR TRES (3) ÁRBITROS]. LA ENTIDAD propone las siguientes instituciones arbitrales: [INDICAR COMO MÍNIMO DOS (2) INSTITUCIONES ARBITRALES]¹⁶.

Importante

Al momento de la presentación de su oferta, el postor elegirá a una de las instituciones arbitrales propuestas por la Entidad, señalando un orden de prelación con relación a las demás, de ser el caso. Si el postor no cumple con realizar la elección, se procederá de conformidad con el inciso 101.1 del artículo 101 del Reglamento.

Asimismo, el postor puede consentir o no la propuesta de la Entidad sobre el número de árbitros que resuelven las controversias. Si el postor no está de acuerdo con la propuesta o no se pronuncia al respecto en su oferta o si la Entidad no formula ninguna propuesta, se procederá de conformidad con el inciso 101.1 del artículo 101 del Reglamento.

Facultativamente, cualquiera de las partes tiene el derecho a solicitar una conciliación dentro del plazo de caducidad correspondiente, según lo señalado en el artículo 97.1 del Reglamento, sin perjuicio de recurrir al arbitraje, en caso no se llegue a un acuerdo entre ambas partes o se llegue a un acuerdo parcial. Las controversias sobre nulidad del contrato solo pueden ser sometidas a arbitraje.

El Laudo arbitral emitido es inapelable, definitivo y obligatorio para las partes desde el momento de su notificación, según lo previsto en el artículo 45 de la Ley de Contrataciones del Estado.

CLÁUSULA VIGÉSIMA: FACULTAD DE ELEVAR A ESCRITURA PÚBLICA

Cualquiera de las partes puede elevar el presente contrato a Escritura Pública corriendo con todos los gastos que demande esta formalidad.

CLÁUSULA VIGÉSIMA PRIMERA: DOMICILIO PARA EFECTOS DE LA EJECUCIÓN CONTRACTUAL

Las partes declaran el siguiente domicilio para efecto de las notificaciones que se realicen durante la ejecución del presente contrato:

DOMICILIO DE LA ENTIDAD: [.....]

DOMICILIO DEL CONTRATISTA: [CONSIGNAR EL DOMICILIO SEÑALADO POR EL POSTOR GANADOR DE LA BUENA PRO AL PRESENTAR LOS REQUISITOS PARA EL PERFECCIONAMIENTO DEL CONTRATO]

La variación del domicilio aquí declarado de alguna de las partes debe ser comunicada a la otra parte, formalmente y por escrito, con una anticipación no menor de quince (15) días calendario.

De acuerdo con las bases integradas, la oferta y las disposiciones del presente contrato, las partes lo firman por duplicado en señal de conformidad en la ciudad de [.....] al [CONSIGNAR FECHA].

"LA ENTIDAD"

"EL CONTRATISTA"

¹⁶ Preferentemente, las instituciones arbitrales deberán encontrarse ubicadas en el lugar del perfeccionamiento del contrato.

CAPÍTULO VI CONSTANCIA DE PRESTACIÓN DE CONSULTORÍA DE OBRA

De conformidad con el artículo 169 del RLCE, se deja expresa constancia de la culminación de la prestación derivada del contrato mencionado en el numeral 3 del presente documento.

1 DATOS DEL DOCUMENTO	Número del documento				
	Fecha de emisión del documento				
2 DATOS DEL CONTRATISTA	Nombre, denominación o razón social				
	RUC				
	EN CASO EL CONTRATISTA SEA UN CONSORCIO, ADEMÁS SE DEBERÁ REGISTRAR LA SIGUIENTE INFORMACIÓN:				
	Nombre o razón social del integrante del consorcio	RUC	%	Descripción de las obligaciones	
3 DATOS DEL CONTRATO	Número del contrato				
	Tipo y número del procedimiento de selección				
	Objeto del contrato	Elaboración de Expediente Técnico		Supervisión de Obra	
	Descripción del objeto del contrato				
	Fecha de suscripción del contrato				
	Monto total ejecutado del contrato				
	Plazo de ejecución contractual	Plazo original	días calendario		
		Ampliación(es) de plazo	días calendario		
		Total plazo	días calendario		
		Fecha de inicio de la consultoría de obra			
		Fecha final de la consultoría de obra			
En caso de elaboración de Expediente Técnico					
4 DATOS DEL EXPEDIENTE TÉCNICO	Denominación del proyecto				
	Ubicación del proyecto				
	Monto del presupuesto				
En caso de Supervisión de Obras					
5 DATOS DE LA OBRA	Denominación de la obra				
	Ubicación de la obra				
	Número de adicionales de obra				
	Monto total de los adicionales				
	Número de deductivos				
	Monto total de los deductivos				
	Monto total de la obra				
6 APLICACIÓN DE PENALIDADES	Monto de las penalidades por mora				

	Monto de otras penalidades	
	Monto total de las penalidades aplicadas	

7 DATOS DE LA ENTIDAD	Nombre de la Entidad	
	RUC de la Entidad	
	Nombres y apellidos del funcionario que emite la constancia	
	Cargo que ocupa en la Entidad	
	Teléfono de contacto	

8	
	NOMBRE, FIRMA Y SELLO DEL FUNCIONARIO COMPETENTE

ANEXOS

ANEXO Nº 1

DECLARACIÓN JURADA DE DATOS DEL POSTOR

Señores

COMITÉ DE SELECCIÓN

PROCEDIMIENTO DE CONTRATACIÓN PÚBLICA ESPECIAL Nº 001-2023-CS-MDSRQ

Presente.-

El que se suscribe, [.....], postor y/o Representante Legal de [CONSIGNAR EN CASO DE SER PERSONA JURÍDICA], identificado con [CONSIGNAR TIPO DE DOCUMENTO DE IDENTIDAD] Nº [CONSIGNAR NÚMERO DE DOCUMENTO DE IDENTIDAD], con poder inscrito en la localidad de [CONSIGNAR EN CASO DE SER PERSONA JURÍDICA] en la Ficha Nº [CONSIGNAR EN CASO DE SER PERSONA JURÍDICA] Asiento Nº [CONSIGNAR EN CASO DE SER PERSONA JURÍDICA], **DECLARO BAJO JURAMENTO** que la siguiente información se sujeta a la verdad:

Nombre, Denominación o Razón Social:			
Domicilio Legal :			
RUC :	Teléfono(s) :		
Correo electrónico :			

En caso de consorcio, este anexo debe incluir, además del cuadro anterior que va a corresponder al consorcio, lo siguiente:

Datos del consorciado 1			
Nombre, Denominación o Razón Social :			
Domicilio Legal :			
RUC :	Teléfono(s) :		
Correo electrónico :			

Datos del consorciado ...			
Nombre, Denominación o Razón Social :			
Domicilio Legal :			
RUC :	Teléfono(s) :		
Correo electrónico :			

Asimismo, autorizo a que se me notifique al correo electrónico consignado en la presente Declaración Jurada todas las actuaciones del procedimiento de selección y de la ejecución contractual, no siendo necesario acreditar el acuse de recibo.

En caso de consorcios, las notificaciones se harán al correo electrónico del representante legal del consorcio.

[CONSIGNAR CIUDAD Y FECHA]

.....
Firma, Nombres y Apellidos del postor o Representante legal o común, según corresponda

Importante

Cuando se trate de consorcios, esta declaración jurada debe ser presentada por el representante legal o común del consorcio.

ANEXO Nº 2

DECLARACIÓN JURADA (LITERAL B) DEL ART. 37 DEL REGLAMENTO)

Señores

COMITÉ DE SELECCIÓN

PROCEDIMIENTO DE CONTRATACIÓN PÚBLICA ESPECIAL Nº 00-2023-CS-MDSRQ

Presente.-

Mediante el presente el suscrito, postor y/o Representante Legal de [CONSIGNAR EN CASO DE SER PERSONA JURÍDICA], declaro bajo juramento:

- 1.- No tener impedimento para ser participante, postor y contratista conforme al artículo 11 del TUO de la LCE.
- 2.- Conoce, acepta y se somete a las bases y documentos del procedimiento.
- 3.- Es responsable de la veracidad de los documentos e información que presenta.
- 4.- No haber incurrido y se obliga a no incurrir en actos de corrupción, así como respetar el principio de integridad.
- 5.- Se compromete a mantener su oferta y/o perfeccionar el contrato en caso de resultar favorecido con la buena pro.

[CONSIGNAR CIUDAD Y FECHA]

.....
**Firma, Nombres y Apellidos del postor o
Representante legal, según corresponda**

Importante
<i>En el caso de consorcios, cada integrante debe presentar esta declaración jurada, salvo que sea presentada por el representante común del consorcio.</i>

ANEXO N° 3

DECLARACIÓN JURADA DE CUMPLIMIENTO DEL REQUERIMIENTO (TERMINOS DE REFERENCIA)

Señores

COMITÉ DE SELECCIÓN

PROCEDIMIENTO DE CONTRATACIÓN PÚBLICA ESPECIAL N° 001-2023-CS-MDSRQ

Presente.-

Es grato dirigirme a usted, para hacer de su conocimiento que luego de haber examinado las bases y demás documentos del procedimiento de la referencia y, conociendo todos los alcances y las condiciones existentes, el postor que suscribe ofrece el servicio de consultoría de obra [CONSIGNAR LA DENOMINACIÓN DE LA CONVOCATORIA], de conformidad con los Términos de Referencia que se indican en el numeral 3.1 del Capítulo III de la sección específica de las bases y los documentos del procedimiento.

[CONSIGNAR CIUDAD Y FECHA]

.....
**Firma, Nombres y Apellidos del postor o
Representante legal o común, según corresponda**

Importante
<i>Cuando se trate de consorcios, esta declaración jurada debe ser presentada por el representante legal o común del consorcio.</i>

ANEXO Nº 4

**OFERTA ECONOMICA
(MODELO)**

Señores

COMITÉ DE SELECCIÓN

PROCEDIMIENTO DE CONTRATACIÓN PÚBLICA ESPECIAL Nº 001-2023-CS-MDSRQ

Presente.-

Es grato dirigirme a usted, para hacer de su conocimiento que, de acuerdo con las bases, mi oferta económica es la siguiente:

CONCEPTO	PRECIO UNITARIO O TARIFA ¹⁷	OFERTA ECONÓMICA [CONSIGNAR MONTO TOTAL DE LA OFERTA ECONÓMICA EN LA MONEDA DE LA CONVOCATORIA]
TOTAL		

La oferta económica incluye todos los tributos, seguros, transporte, inspecciones, pruebas y, de ser el caso, los costos laborales conforme la legislación vigente, así como cualquier otro concepto que pueda tener incidencia sobre el costo del servicio de consultoría de obra a contratar; excepto la de aquellos postores que gocen de alguna exoneración legal, no incluirán en su oferta económica los tributos respectivos.

[CONSIGNAR CIUDAD Y FECHA]

.....
**Firma, Nombres y Apellidos del postor o
Representante legal o común, según corresponda**

¹⁷ Solo incluir esta columna en el caso de una convocatoria bajo el sistema a precios unitarios o tarifas.

ANEXO Nº 5

CARTA DE COMPROMISO DE PRESENTACIÓN Y ACREDITACIÓN DEL PERSONAL ESPECIALISTA Y DEL EQUIPAMIENTO REQUERIDO PARA LA PRESTACION DEL SERVICIO

Señores

COMITÉ DE SELECCIÓN

PROCEDIMIENTO DE CONTRATACIÓN PÚBLICA ESPECIAL Nº 001-2023-CS-MDSRQ

Presente.-

De nuestra consideración,

Mediante el presente el suscrito, postor y/o Representante Legal de [CONSIGNAR EN CASO DE SER PERSONA JURÍDICA], en caso de resultar ganador de la buena pro, conforme los requisitos señalados en el numeral 3.1 del Capítulo III de la sección específica de las bases y los documentos del procedimiento, me comprometo a presentar para la suscripción del contrato:

1. Los documentos que acreditan la experiencia del Personal especialista requeridos para la ejecución de la prestación del servicio.
2. Los documentos que acreditan el equipamiento necesario para la ejecución de la prestación del servicio.

[CONSIGNAR CIUDAD Y FECHA]

.....
**Firma, Nombres y Apellidos del postor o
Representante legal o común, según corresponda**

Importante

De conformidad con el artículo 37 del Reglamento, esta carta no requiere, en caso de consorcio, las firmas legalizadas de los integrantes del mismo. Tampoco requiere la firma de cada profesional considerado personal especialista.

ANEXO N°6

CONTENIDO MÍNIMO DEL CONTRATO DE CONSORCIO (Sólo para el caso en que un consorcio se presente como postor)

El Contrato de Consorcio debe contener como mínimo:

a) La identificación de los integrantes del consorcio. Se debe precisar el nombre completo o la denominación o razón social de los integrantes del consorcio, según corresponda.

b) La designación del representante común del consorcio. Dicho representante tiene facultades para actuar en nombre y representación del consorcio, en todos los actos referidos al procedimiento de selección, suscripción y ejecución del contrato, con poderes suficientes para ejercitar los derechos y cumplir las obligaciones que se deriven de su calidad de postor y de contratista hasta la conformidad o liquidación del contrato, según corresponda.

El representante común del consorcio no debe encontrarse impedido, inhabilitado ni suspendido para contratar con el Estado.

c) El domicilio común del consorcio. Es el lugar al que se dirigirán las comunicaciones remitidas por la Entidad al consorcio, siendo éste el único válido para todos los efectos.

d) Las obligaciones que correspondan a cada uno de los integrantes del consorcio. Todos los integrantes del consorcio deben comprometerse a ejecutar actividades directamente vinculadas al objeto de la contratación, debiendo cada integrante precisar dichas obligaciones.

En el caso de procedimientos convocados bajo la modalidad de ejecución contractual de concurso oferta, los consorciados deben identificar quien asume las obligaciones referidas a la ejecución de obras y a la elaboración del expediente técnico, según corresponda.

e) El porcentaje de las obligaciones de cada uno de los integrantes. Los consorciados deben determinar el porcentaje total de sus obligaciones, respecto del objeto del contrato. Dicho porcentaje debe ser expresado en número entero, sin decimales.

f) Identificar al integrante del consorcio a quien efectuará el pago y emitirá la respectiva factura o, en caso de llevar contabilidad independiente, señalar el registro único de contribuyentes (RUC) del consorcio.

El incumplimiento del contenido mínimo en el contrato de consorcio no es subsanable.

[CONSIGNAR CIUDAD Y FECHA]

.....
Consortiado 1
Nombres, apellidos y firma del Consortiado 1
o de su Representante Legal
Tipo y N° de Documento de Identidad

.....
Consortiado 2
Nombres, apellidos y firma del Consortiado 2
o de su Representante Legal
Tipo y N° de Documento de Identidad

Importante

De conformidad con el artículo 37 del Reglamento, las firmas de los integrantes del consorcio deben ser legalizadas. Este Anexo de ninguna manera reemplaza al contrato del consorcio, pues sólo contiene el contenido mínimo que debe recoger el referido contrato.

ANEXO N° 7

MODELO CARTA DE REFERENCIA BANCARIA (Aplica para líneas de crédito)

Señores

COMITÉ DE SELECCIÓN

PROCEDIMIENTO DE CONTRATACIÓN PÚBLICA ESPECIAL N° 001-2023-CS-MDSRQ

Presente.-

De nuestra consideración,

A solicitud de nuestro cliente (.....) (en caso de Consorcio consignar el nombre del consorcio y razón social de quienes lo integran), indicamos que tiene(n) una línea de crédito aprobada y vigente de hasta S/. (Detallar en números) (Detallar en letras).

La concesión y utilización de las líneas de crédito se sujeta a la perfecta obediencia de las normas de la entidad emisora.

Atentamente,

Firma de la entidad emisora

Dirección de la entidad emisora: _____

Importante

Se permitirá que las cartas de línea de crédito que emitan las entidades emisoras a los postores sean en sus propios formatos, conteniendo la información mínima mencionada en el presente anexo, según lo previsto por el artículo 37 del Reglamento.

En el caso de consorcios, la Línea de Crédito requerida debe ser emitida de acuerdo al porcentaje de participación de cada uno de sus integrantes.

Documento de Línea de Crédito, emitida por entidades supervisadas por la Superintendencia de Banca y Seguros, la cual es obligatoria para los procedimientos de selección cuyos valores referenciales sean mayores a S/ 50,000,000.00; y, para valores referenciales de igual o menor monto a S/ 50,000,000.00, de acuerdo a lo que se establezca en las condiciones específicas de las bases del procedimiento de contratación en cada entidad ejecutora.

Importante para la Entidad

Si durante la fase de actos preparatorios, las Entidades advierten que es posible la participación de proveedores que gozan del beneficio de la exoneración del IGV prevista en la Ley N° 27037, Ley de Promoción de la Inversión en la Amazonía, incluir el siguiente anexo:

Esta nota deberá ser eliminada una vez culminada la elaboración de las bases.

ANEXO N° 8

DECLARACIÓN JURADA DE CUMPLIMIENTO DE CONDICIONES PARA LA APLICACIÓN DE LA EXONERACIÓN DEL IGV

Señores

COMITÉ DE SELECCIÓN

PROCEDIMIENTO DE CONTRATACIÓN PÚBLICA ESPECIAL N° 001-2023-CS-MDSRQ

Presente.-

Mediante el presente el suscrito, postor y/o Representante Legal de [CONSIGNAR EN CASO DE SER PERSONA JURÍDICA], declaro bajo juramento que gozo del beneficio de la exoneración del IGV previsto en la Ley N° 27037, Ley de Promoción de la Inversión en la Amazonía, dado que cumplo con las condiciones siguientes:

- 1.- Que el domicilio fiscal de la empresa¹⁸ se encuentra ubicada en la Amazonía y coincide con el lugar establecido como sede central (donde tiene su administración y lleva su contabilidad);
- 2.- Que la empresa se encuentra inscrita en las Oficinas Registrales de la Amazonía (exigible en caso de personas jurídicas);
- 3.- Que, al menos el setenta por ciento (70%) de los activos fijos de la empresa se encuentran en la Amazonía; y
- 4.- Que la empresa no presta servicios fuera de la Amazonía.

[CONSIGNAR CIUDAD Y FECHA]

.....
Firma, Nombres y Apellidos del postor o Representante legal, según corresponda

Importante

Cuando se trate de consorcios, esta declaración jurada será presentada por cada uno de los consorciados.

¹⁸ En el artículo 1 del "Reglamento de las Disposiciones Tributarias contenidas en la Ley de Promoción de la Inversión en la Amazonía" se define como "empresa" a las "Personas naturales, sociedades conyugales, sucesiones indivisas y personas consideradas jurídicas por la Ley del Impuesto a la Renta, generadoras de rentas de tercera categoría, ubicadas en la Amazonía. Las sociedades conyugales son aquellas que ejerzan la opción prevista en el Artículo 16 de la Ley del Impuesto a la Renta."

ANEXO Nº 9

DECLARACIÓN JURADA - PRESENTACIÓN DE GARANTÍA COMO OBLIGACIÓN CONTRACTUAL

Señores

COMITÉ DE SELECCION

PROCEDIMIENTO DE CONTRATACIÓN PÚBLICA ESPECIAL Nº 001-2023-CS-MDSRQ

Presente.-

Mediante el presente, con pleno conocimiento de las condiciones que se exigen en el segundo párrafo del artículo 54 (Requisitos para la suscripción del contrato)¹⁹ y lo establecido en las bases del procedimiento de la referencia, me comprometo a entregar la(s) garantía(s) de fiel cumplimiento y la(s) garantías de fiel cumplimiento de prestaciones accesorias, según corresponda, en un plazo no mayor a cinco (5) días hábiles, contados desde la suscripción del contrato; en caso de incumplimiento el contrato queda resuelto de pleno derecho.

[CONSIGNAR CIUDAD Y FECHA]

.....
**Firma, Nombres y Apellidos del postor o
Representante legal o común, según corresponda**

Importante

Este formato de declaración es aplicable tanto para la garantía de fiel cumplimiento (carta fianza o póliza de caución), así como para la garantía de fiel cumplimiento por prestaciones accesorias (carta fianza o póliza de caución).

¹⁹ “En los procedimientos en los que corresponda la presentación de una garantía, el postor ganador podrá optar por presentarla como requisito para la firma del contrato o como obligación contractual. En este último caso el postor deberá acompañar a los documentos antes señalados su declaración jurada comprometiéndose a presentar dicha garantía en un plazo no mayor a cinco (5) días hábiles, contados desde la suscripción del contrato; en caso de incumplimiento el contrato queda resuelto de pleno derecho.”

ANEXO N° 10

EXPERIENCIA DEL POSTOR EN LA ESPECIALIDAD

Señores
COMITÉ DE SELECCIÓN
PROCEDIMIENTO DE CONTRATACIÓN PÚBLICA ESPECIAL N° 001-2023-CS-MDSRQ
Presente.-

Mediante el presente, el suscrito detalla la siguiente EXPERIENCIA EN OBRAS SIMILARES:

N°	CLIENTE	OBJETO DEL CONTRATO	N° CONTRATO/ COMPROBANTE DE PAGO	FECHA ²⁰	MONEDA	IMPORTE	TIPO DE CAMBIO VENTA ²¹	MONTO FACTURADO ACUMULADO ²²
1								
2								
3								
4								
5								
6								
7								
8								
9								
10								
TOTAL								

[CONSIGNAR CIUDAD Y FECHA]

.....
**Firma, Nombres y Apellidos del postor o
Representante legal o común, según corresponda**

²⁰ Se refiere a la fecha de suscripción del contrato o de cancelación del comprobante de pago, según corresponda.
²¹ El tipo de cambio venta debe corresponder al publicado por la SBS correspondiente a la fecha de suscripción del contrato o de cancelación del comprobante de pago, según corresponda.
²² Consignar en la moneda establecida en las bases.