

BASES ESTÁNDAR DE ADJUDICACIÓN SIMPLIFICADA PARA LA CONTRATACIÓN DE BIENES

Aprobado mediante Directiva N° 001-2019-OSCE/CD



SUB DIRECCIÓN DE NORMATIVIDAD – DIRECCIÓN TÉCNICO NORMATIVA
ORGANISMO SUPERVISOR DE LAS CONTRATACIONES DEL ESTADO - OSCE

SIMBOLOGÍA UTILIZADA:

N°	Símbolo	Descripción
1	[ABC] / [.....]	La información solicitada dentro de los corchetes sombreados debe ser completada por la Entidad durante la elaboración de las bases.
2	[ABC] / [.....]	Es una indicación, o información que deberá ser completada por la Entidad con posterioridad al otorgamiento de la buena pro para el caso específico de la elaboración de la PROFORMA DEL CONTRATO; o por los proveedores, en el caso de los ANEXOS de la oferta.
3	<u>Importante</u> • Abc	Se refiere a consideraciones importantes a tener en cuenta por el órgano encargado de las contrataciones o comité de selección, según corresponda y por los proveedores.
4	<u>Advertencia</u> • Abc	Se refiere a advertencias a tener en cuenta por el órgano encargado de las contrataciones o comité de selección, según corresponda y por los proveedores.
5	<u>Importante para la Entidad</u> • Xyz	Se refiere a consideraciones importantes a tener en cuenta por el órgano encargado de las contrataciones o comité de selección, según corresponda, y deben ser eliminadas una vez culminada la elaboración de las bases.

CARACTERÍSTICAS DEL DOCUMENTO:

Las bases estándar deben ser elaboradas en formato WORD, y deben tener las siguientes características:

N°	Características	Parámetros
1	Márgenes	Superior : 2.5 cm Inferior: 2.5 cm Izquierda: 2.5 cm Derecha: 2.5 cm
2	Fuente	Arial
3	Estilo de Fuente	Normal: Para el contenido en general Cursiva: Para el encabezado y pie de página Para las Consideraciones importantes (Ítem 3 del cuadro anterior)
4	Color de Fuente	Automático: Para el contenido en general Azul : Para las Consideraciones importantes (Ítem 3 del cuadro anterior)
5	Tamaño de Letra	16 : Para las dos primeras hojas de las Secciones General y Específica 11 : Para el nombre de los Capítulos. 10 : Para el cuerpo del documento en general 9 : Para el encabezado y pie de página Para el contenido de los cuadros, pudiendo variar, según la necesidad 8 : Para las Notas al pie
6	Alineación	Justificada: Para el contenido en general y notas al pie. Centrada : Para la primera página, los títulos de las Secciones y nombres de los Capítulos)
7	Interlineado	Sencillo
8	Espaciado	Anterior : 0 Posterior : 0
9	Subrayado	Para los nombres de las Secciones y para resaltar o hacer hincapié en algún concepto

INSTRUCCIONES DE USO:

- Una vez registrada la información solicitada dentro de los corchetes sombreados en gris, el texto deberá quedar en letra tamaño 10, con estilo normal, sin formato de negrita y sin sombrear.
- La nota **IMPORTANTE** no puede ser modificada ni eliminada en la Sección General. En el caso de la Sección Específica debe seguirse la instrucción que se indica en dicha nota.

Elaboradas en enero de 2019
Modificadas en marzo 2019, junio 2019, diciembre 2019, julio 2020, julio y diciembre 2021, junio y octubre de 2022

BASES ESTÁNDAR DE ADJUDICACIÓN SIMPLIFICADA PARA LA CONTRATACIÓN DE BIENES

ADJUDICACIÓN SIMPLIFICADA N° 003-2023-INPE-ORAP

PRIMERA CONVOCATORIA

CONTRATACIÓN DE BIENES

**ADQUISICIÓN DE CALZADOS PARA EL PERSONAL DE SEGURIDAD DE LA
OFICINA REGIONAL ALTIPLANO PUNO DEL INPE**

DEBER DE COLABORACIÓN

La Entidad y todo proveedor que se someta a las presentes Bases, sea como participante, postor y/o contratista, deben conducir su actuación conforme a los principios previstos en la Ley de Contrataciones del Estado.

En este contexto, se encuentran obligados a prestar su colaboración al OSCE y a la Secretaría Técnica de la Comisión de Defensa de la Libre Competencia del INDECOPI, en todo momento según corresponda a sus competencias, a fin de comunicar presuntos casos de fraude, colusión y corrupción por parte de los funcionarios y servidores de la Entidad, así como los proveedores y demás actores que participan en el proceso de contratación.

De igual forma, deben poner en conocimiento del OSCE y a la Secretaría Técnica de la Comisión de Defensa de la Libre Competencia del INDECOPI los indicios de conductas anticompetitivas que se presenten durante el proceso de contratación, en los términos del Decreto Legislativo N° 1034, "Ley de Represión de Conductas Anticompetitivas", o norma que la sustituya, así como las demás normas de la materia.

La Entidad y todo proveedor que se someta a las presentes Bases, sea como participante, postor y/o contratista del proceso de contratación deben permitir al OSCE o a la Secretaría Técnica de la Comisión de Defensa de la Libre Competencia del INDECOPI el acceso a la información referida a las contrataciones del Estado que sea requerida, prestar testimonio o absolución de posiciones que se requieran, entre otras formas de colaboración.

SECCIÓN GENERAL

DISPOSICIONES COMUNES DEL PROCEDIMIENTO DE SELECCIÓN

(ESTA SECCIÓN NO DEBE SER MODIFICADA EN NINGÚN EXTREMO, BAJO SANCIÓN DE NULIDAD)

CAPÍTULO I ETAPAS DEL PROCEDIMIENTO DE SELECCIÓN

1.1. REFERENCIAS

Cuando en el presente documento se mencione la palabra Ley, se entiende que se está haciendo referencia a la Ley N° 30225, Ley de Contrataciones del Estado, y cuando se mencione la palabra Reglamento, se entiende que se está haciendo referencia al Reglamento de la Ley de Contrataciones del Estado aprobado por Decreto Supremo N° 344-2018-EF.

Las referidas normas incluyen sus respectivas modificaciones, de ser el caso.

1.2. CONVOCATORIA

Se realiza a través de su publicación en el SEACE de conformidad con lo señalado en el artículo 54 del Reglamento, en la fecha señalada en el calendario del procedimiento de selección, debiendo adjuntar las bases y resumen ejecutivo.

1.3. REGISTRO DE PARTICIPANTES

El registro de participantes se realiza conforme al artículo 55 del Reglamento. En el caso de un consorcio, basta que se registre uno (1) de sus integrantes.

Importante

- *Para registrarse como participante en un procedimiento de selección convocado por las Entidades del Estado Peruano, es necesario que los proveedores cuenten con inscripción vigente y estar habilitados ante el Registro Nacional de Proveedores (RNP) que administra el Organismo Supervisor de las Contrataciones del Estado (OSCE). Para obtener mayor información, se puede ingresar a la siguiente dirección electrónica: www.rnp.gob.pe.*
- *Los proveedores que deseen registrar su participación deben ingresar al SEACE utilizando su Certificado SEACE (usuario y contraseña). Asimismo, deben observar las instrucciones señaladas en el documento de orientación "Guía para el registro de participantes electrónico" publicado en <https://www2.seace.gob.pe/>.*
- *En caso los proveedores no cuenten con inscripción vigente en el RNP y/o se encuentren inhabilitados o suspendidos para ser participantes, postores y/o contratistas, el SEACE restringirá su registro, quedando a potestad de estos intentar nuevamente registrar su participación en el procedimiento de selección en cualquier otro momento, dentro del plazo establecido para dicha etapa, siempre que haya obtenido la vigencia de su inscripción o quedado sin efecto la sanción que le impuso el Tribunal de Contrataciones del Estado.*

1.4. FORMULACIÓN DE CONSULTAS Y OBSERVACIONES A LAS BASES

La formulación de consultas y observaciones a las bases se efectúa de conformidad con lo establecido en los numerales 72.1 y 72.2 del artículo 72 del Reglamento, así como el literal a) del artículo 89 del Reglamento.

Importante

No pueden formularse consultas ni observaciones respecto del contenido de una ficha de homologación aprobada. Las consultas y observaciones que se formulen sobre el particular, se tienen como no presentadas.

1.5. ABSOLUCIÓN DE CONSULTAS, OBSERVACIONES E INTEGRACIÓN DE BASES

La absolución de consultas, observaciones e integración de las bases se realizan conforme a las disposiciones previstas en el numeral 72.4 del artículo 72 del Reglamento y el literal a) del artículo 89 del Reglamento.

Importante

- *No se absolverán consultas y observaciones a las bases que se presenten en forma física.*
- *Cuando exista divergencia entre lo indicado en el pliego de absolución de consultas y observaciones y la integración de bases, prevalece lo absuelto en el referido pliego; sin perjuicio, del deslinde de responsabilidades correspondiente.*

1.6. FORMA DE PRESENTACIÓN DE OFERTAS

Las ofertas se presentan conforme lo establecido en el artículo 59 y en el artículo 90 del Reglamento.

Las declaraciones juradas, formatos o formularios previstos en las bases que conforman la oferta deben estar debidamente firmados por el postor (firma manuscrita o digital, según la Ley N° 27269, Ley de Firmas y Certificados Digitales¹). Los demás documentos deben ser visados por el postor. En el caso de persona jurídica, por su representante legal, apoderado o mandatario designado para dicho fin y, en el caso de persona natural, por este o su apoderado. No se acepta el pegado de la imagen de una firma o visto. Las ofertas se presentan foliadas.

Importante

- *Los formularios electrónicos que se encuentran en el SEACE y que los proveedores deben llenar para presentar sus ofertas, tienen carácter de declaración jurada.*
- *En caso la información contenida en los documentos escaneados que conforman la oferta no coincida con lo declarado a través del SEACE, prevalece la información declarada en los documentos escaneados.*
- *No se tomarán en cuenta las ofertas que se presenten en físico a la Entidad.*

1.7. PRESENTACIÓN Y APERTURA DE OFERTAS

El participante presentará su oferta de manera electrónica a través del SEACE, desde las 00:01 horas hasta las 23:59 horas del día establecido para el efecto en el cronograma del procedimiento; adjuntando el archivo digitalizado que contenga los documentos que conforman la oferta de acuerdo a lo requerido en las bases.

El participante debe verificar antes de su envío, bajo su responsabilidad, que el archivo pueda ser descargado y su contenido sea legible.

Importante

Los integrantes de un consorcio no pueden presentar ofertas individuales ni conformar más de un consorcio en un procedimiento de selección, o en un determinado ítem cuando se trate de procedimientos de selección según relación de ítems.

¹ Para mayor información sobre la normativa de firmas y certificados digitales ingresar a: <https://www.indecopi.gob.pe/web/firmas-digitales/firmar-y-certificados-digitales>

En la apertura electrónica de la oferta, el órgano encargado de las contrataciones o el comité de selección, según corresponda, verifica la presentación de lo exigido en la sección específica de las bases de conformidad con el numeral 73.2 del artículo 73 del Reglamento y determina si las ofertas responden a las características y/o requisitos funcionales y condiciones de las Especificaciones Técnicas, detallados en la sección específica de las bases. De no cumplir con lo requerido, la oferta se considera no admitida.

1.8. EVALUACIÓN DE LAS OFERTAS

La evaluación de las ofertas se realiza conforme a lo establecido en el numeral 74.1 y el literal a) del numeral 74.2 del artículo 74 del Reglamento.

En el supuesto de que dos (2) o más ofertas empaten, la determinación del orden de prelación de las ofertas empatadas se efectúa siguiendo estrictamente el orden establecido en el numeral 91.1 del artículo 91 del Reglamento.

El desempate mediante sorteo se realiza de manera electrónica a través del SEACE.

1.9. CALIFICACIÓN DE OFERTAS

La calificación de las ofertas se realiza conforme a lo establecido en los numerales 75.1 y 75.2 del artículo 75 del Reglamento.

1.10. SUBSANACIÓN DE LAS OFERTAS

La subsanación de las ofertas se sujeta a lo establecido en el artículo 60 del Reglamento. El plazo que se otorgue para la subsanación no puede ser inferior a un (1) día hábil.

La solicitud de subsanación se realiza de manera electrónica a través del SEACE y será remitida al correo electrónico consignado por el postor al momento de realizar su inscripción en el RNP, siendo su responsabilidad el permanente seguimiento de las notificaciones a dicho correo. La notificación de la solicitud se entiende efectuada el día de su envío al correo electrónico.

La presentación de las subsanaciones se realiza a través del SEACE. No se tomará en cuenta la subsanación que se presente en físico a la Entidad.

1.11. RECHAZO DE LAS OFERTAS

Previo al otorgamiento de la buena pro, el órgano encargado de las contrataciones o el comité de selección, según corresponda, revisa las ofertas económicas que cumplen los requisitos de calificación, de conformidad con lo establecido para el rechazo de ofertas, previsto en el artículo 68 del Reglamento, de ser el caso.

De rechazarse alguna de las ofertas calificadas, el órgano encargado de las contrataciones o el comité de selección, según corresponda, revisa el cumplimiento de los requisitos de calificación de los postores que siguen en el orden de prelación, en caso las hubiere.

1.12. OTORGAMIENTO DE LA BUENA PRO

Definida la oferta ganadora, el órgano encargado de las contrataciones o el comité de selección, según corresponda, otorga la buena pro mediante su publicación en el SEACE, incluyendo el cuadro comparativo y las actas debidamente motivadas de los resultados de la admisión, no admisión, evaluación, calificación, descalificación, rechazo y el otorgamiento de la buena pro.

1.13. CONSENTIMIENTO DE LA BUENA PRO

Cuando se hayan presentado dos (2) o más ofertas, el consentimiento de la buena pro se produce a los cinco (5) días hábiles siguientes de la notificación de su otorgamiento, sin que los postores hayan ejercido el derecho de interponer el recurso de apelación.

En caso que se haya presentado una sola oferta, el consentimiento de la buena pro se produce el mismo día de la notificación de su otorgamiento.

El consentimiento del otorgamiento de la buena pro se publica en el SEACE al día hábil siguiente de producido.

Importante

Una vez consentido el otorgamiento de la buena pro, el órgano encargado de las contrataciones o el órgano de la Entidad al que se haya asignado tal función realiza la verificación de la oferta presentada por el postor ganador de la buena pro conforme lo establecido en el numeral 64.6 del artículo 64 del Reglamento.

CAPÍTULO II SOLUCIÓN DE CONTROVERSIAS DURANTE EL PROCEDIMIENTO DE SELECCIÓN

2.1. RECURSO DE APELACIÓN

A través del recurso de apelación se pueden impugnar los actos dictados durante el desarrollo del procedimiento de selección hasta antes del perfeccionamiento del contrato.

El recurso de apelación se presenta ante la Entidad convocante, y es conocido y resuelto por su Titular, cuando el valor estimado sea igual o menor a cincuenta (50) UIT. Cuando el valor estimado sea mayor a dicho monto, el recurso de apelación se presenta ante y es resuelto por el Tribunal de Contrataciones del Estado.

En los procedimientos de selección según relación de ítems, el valor estimado total del procedimiento determina ante quién se presenta el recurso de apelación.

Los actos que declaren la nulidad de oficio, la cancelación del procedimiento de selección y otros actos emitidos por el Titular de la Entidad que afecten la continuidad de este, se impugnan ante el Tribunal de Contrataciones del Estado.

Importante

- *Una vez otorgada la buena pro, el órgano encargado de las contrataciones o el comité de selección, según corresponda, está en la obligación de permitir el acceso de los participantes y postores al expediente de contratación, salvo la información calificada como secreta, confidencial o reservada por la normativa de la materia, a más tardar dentro del día siguiente de haberse solicitado por escrito.*

Luego de otorgada la buena pro no se da a conocer las ofertas cuyos requisitos de calificación no fueron analizados y revisados por el órgano encargado de las contrataciones o el comité de selección, según corresponda.

- *A efectos de recoger la información de su interés, los postores pueden valerse de distintos medios, tales como: (i) la lectura y/o toma de apuntes, (ii) la captura y almacenamiento de imágenes, e incluso (iii) pueden solicitar copia de la documentación obrante en el expediente, siendo que, en este último caso, la Entidad deberá entregar dicha documentación en el menor tiempo posible, previo pago por tal concepto.*
- *El recurso de apelación se presenta ante la Mesa de Partes del Tribunal o ante las oficinas desconcentradas del OSCE, o en la Unidad de Trámite Documentario de la Entidad, según corresponda.*

2.2. PLAZOS DE INTERPOSICIÓN DEL RECURSO DE APELACIÓN

La apelación contra el otorgamiento de la buena pro o contra los actos dictados con anterioridad a ella se interpone dentro de los cinco (5) días hábiles siguientes de haberse notificado el otorgamiento de la buena pro.

La apelación contra los actos dictados con posterioridad al otorgamiento de la buena pro, contra la declaración de nulidad, cancelación y declaratoria de desierto del procedimiento, se interpone dentro de los cinco (5) días hábiles siguientes de haberse tomado conocimiento del acto que se desea impugnar.

CAPÍTULO III DEL CONTRATO

3.1. PERFECCIONAMIENTO DEL CONTRATO

Los plazos y el procedimiento para perfeccionar el contrato se realiza conforme a lo indicado en el artículo 141 del Reglamento.

El contrato se perfecciona con la suscripción del documento que lo contiene, salvo en los contratos cuyo monto del valor estimado no supere los doscientos mil Soles (S/ 200,000.00), en los que se puede perfeccionar con la recepción de la orden de compra, conforme a lo previsto en la sección específica de las bases.

En el caso de procedimientos de selección por relación de ítems, se puede perfeccionar el contrato con la suscripción del documento o con la recepción de una orden de compra, cuando el valor estimado del ítem corresponda al parámetro establecido en el párrafo anterior.

Importante

El órgano encargado de las contrataciones o el comité de selección, según corresponda, debe consignar en la sección específica de las bases la forma en que se perfeccionará el contrato, sea con la suscripción del contrato o la recepción de la orden de compra. En caso la Entidad perfeccione el contrato con la recepción de la orden de compra no debe incluir la proforma del contrato establecida en el Capítulo V de la sección específica de las bases.

Para perfeccionar el contrato, el postor ganador de la buena pro debe presentar los documentos señalados en el artículo 139 del Reglamento y los previstos en la sección específica de las bases.

3.2. GARANTÍAS

Las garantías que deben otorgar los postores y/o contratistas, según corresponda, son las de fiel cumplimiento del contrato y por los adelantos.

3.2.1. GARANTÍA DE FIEL CUMPLIMIENTO

Como requisito indispensable para perfeccionar el contrato, el postor ganador debe entregar a la Entidad la garantía de fiel cumplimiento del mismo por una suma equivalente al diez por ciento (10%) del monto del contrato original. Esta se mantiene vigente hasta la conformidad de la recepción de la prestación a cargo del contratista.

3.2.2. GARANTÍA DE FIEL CUMPLIMIENTO POR PRESTACIONES ACCESORIAS

En las contrataciones que conllevan la ejecución de prestaciones accesorias, tales como mantenimiento, reparación o actividades afines, se otorga una garantía adicional por una suma equivalente al diez por ciento (10%) del monto del contrato de la prestación accesoria, la misma que debe ser renovada periódicamente hasta el cumplimiento total de las obligaciones garantizadas.

Importante

En los contratos cuyos montos sean iguales o menores a doscientos mil Soles (S/ 200,000.00), no corresponde presentar garantía de fiel cumplimiento de contrato ni garantía de fiel cumplimiento por prestaciones accesorias. Dicha excepción también aplica a los contratos derivados de procedimientos de selección por relación de ítems, cuando el monto del ítem adjudicado o la sumatoria de los montos de los ítems adjudicados no superen el monto señalado anteriormente, conforme a lo dispuesto en el literal a) del artículo 152 del Reglamento.

3.2.3. GARANTÍA POR ADELANTO

En caso se haya previsto en la sección específica de las bases la entrega de adelantos, el contratista debe presentar una garantía emitida por idéntico monto conforme a lo estipulado en el artículo 153 del Reglamento.

3.3. REQUISITOS DE LAS GARANTÍAS

Las garantías que se presenten deben ser incondicionales, solidarias, irrevocables y de realización automática en el país, al solo requerimiento de la Entidad. Asimismo, deben ser emitidas por empresas que se encuentren bajo la supervisión directa de la Superintendencia de Banca, Seguros y Administradoras Privadas de Fondos de Pensiones y que cuenten con clasificación de riesgo B o superior. Asimismo, deben estar autorizadas para emitir garantías; o estar consideradas en la última lista de bancos extranjeros de primera categoría que periódicamente publica el Banco Central de Reserva del Perú.

Importante

Corresponde a la Entidad verificar que las garantías presentadas por el postor ganador de la buena pro y/o contratista cumplan con los requisitos y condiciones necesarios para su aceptación y eventual ejecución, sin perjuicio de la determinación de las responsabilidades funcionales que correspondan.

Advertencia

Los funcionarios de las Entidades no deben aceptar garantías emitidas bajo condiciones distintas a las establecidas en el presente numeral, debiendo tener en cuenta lo siguiente:

- 1. La clasificadora de riesgo que asigna la clasificación a la empresa que emite la garantía debe encontrarse listada en el portal web de la SBS (<http://www.sbs.gob.pe/sistema-financiero/clasificadoras-de-riesgo>).*
- 2. Se debe identificar en la página web de la clasificadora de riesgo respectiva, cuál es la clasificación vigente de la empresa que emite la garantía, considerando la vigencia a la fecha de emisión de la garantía.*
- 3. Para fines de lo establecido en el artículo 148 del Reglamento, la clasificación de riesgo B, incluye las clasificaciones B+ y B.*
- 4. Si la empresa que otorga la garantía cuenta con más de una clasificación de riesgo emitida por distintas empresas listadas en el portal web de la SBS, bastará que en una de ellas cumpla con la clasificación mínima establecida en el Reglamento.*

En caso exista alguna duda sobre la clasificación de riesgo asignada a la empresa emisora de la garantía, se deberá consultar a la clasificadora de riesgos respectiva.

De otro lado, además de cumplir con el requisito referido a la clasificación de riesgo, a efectos de verificar si la empresa emisora se encuentra autorizada por la SBS para emitir garantías, debe revisarse el portal web de dicha Entidad (<http://www.sbs.gob.pe/sistema-financiero/relacion-de-empresas-que-se-encuentran-autorizadas-a-emitar-cartas-fianza>).

Advertencia

Los funcionarios competentes deben verificar la autenticidad de la garantía a través de los mecanismos establecidos (consulta web, teléfono u otros) por la empresa emisora.

3.4. EJECUCIÓN DE GARANTÍAS

La Entidad puede solicitar la ejecución de las garantías conforme a los supuestos contemplados en el artículo 155 del Reglamento.

3.5. ADELANTOS

La Entidad puede entregar adelantos directos al contratista, los que en ningún caso exceden en conjunto del treinta por ciento (30%) del monto del contrato original, siempre que ello haya sido previsto en la sección específica de las bases.

3.6. PENALIDADES

3.6.1. PENALIDAD POR MORA EN LA EJECUCIÓN DE LA PRESTACIÓN

En caso de retraso injustificado del contratista en la ejecución de las prestaciones objeto del contrato, la Entidad le aplica automáticamente una penalidad por mora por cada día de atraso, de conformidad con el artículo 162 del Reglamento.

3.6.2. OTRAS PENALIDADES

La Entidad puede establecer penalidades distintas a la mencionada en el numeral precedente, según lo previsto en el artículo 163 del Reglamento y lo indicado en la sección específica de las bases.

Estos dos tipos de penalidades se calculan en forma independiente y pueden alcanzar cada una un monto máximo equivalente al diez por ciento (10%) del monto del contrato vigente, o de ser el caso, del ítem que debió ejecutarse.

3.7. INCUMPLIMIENTO DEL CONTRATO

Las causales para la resolución del contrato, serán aplicadas de conformidad con el artículo 36 de la Ley y 164 del Reglamento.

3.8. PAGOS

El pago se realiza después de ejecutada la respectiva prestación, pudiendo contemplarse pagos a cuenta, según la forma establecida en la sección específica de las bases o en el contrato.

La Entidad paga las contraprestaciones pactadas a favor del contratista dentro de los diez (10) días calendario siguientes de otorgada la conformidad de los bienes, siempre que se verifiquen las condiciones establecidas en el contrato para ello, bajo responsabilidad del funcionario competente.

La conformidad se emite en un plazo máximo de siete (7) días de producida la recepción salvo que se requiera efectuar pruebas que permitan verificar el cumplimiento de la obligación, en cuyo caso la conformidad se emite en un plazo máximo de quince (15) días, bajo responsabilidad del funcionario que debe emitir la conformidad.

En el caso que se haya suscrito contrato con un consorcio, el pago se realizará de acuerdo a lo que se indique en el contrato de consorcio.

Advertencia

En caso de retraso en los pagos a cuenta o pago final por parte de la Entidad, salvo que se deba a caso fortuito o fuerza mayor, esta reconoce al contratista los intereses legales correspondientes, de conformidad con el artículo 39 de la Ley y 171 del Reglamento, debiendo repetir contra los responsables de la demora injustificada.

3.9. DISPOSICIONES FINALES

Todos los demás aspectos del presente procedimiento no contemplados en las bases se regirán supletoriamente por la Ley y su Reglamento, así como por las disposiciones legales vigentes.

SECCIÓN ESPECÍFICA

CONDICIONES ESPECIALES DEL PROCEDIMIENTO DE SELECCIÓN

(EN ESTA SECCIÓN LA ENTIDAD DEBERÁ COMPLETAR LA INFORMACIÓN EXIGIDA, DE ACUERDO A LAS INSTRUCCIONES INDICADAS)

CAPÍTULO I GENERALIDADES

1.1. ENTIDAD CONVOCANTE

Nombre : OFICINA REGIONAL ALTIPLANO PUNO
RUC N° : 20364180366
Domicilio legal : JR. ORKAPATA N° 228 - PUNO
Teléfono: : 051-363967
Correo electrónico: : logisorap@hotmail.com

1.2. OBJETO DE LA CONVOCATORIA

El presente procedimiento de selección tiene por objeto la contratación de que el Personal de Seguridad de los Establecimientos Penitenciarios y los que realizan servicio en la Sede Regional de la Oficina Regional Altiplano Puno - INPE, cuente con su respectiva dotación de calzado para el desempeño de sus funciones.

N°	PRODUCTO	U.M	TALLAS											TOTAL
			35	36	37	38	39	40	41	42	43	44	45	
1	Borceguies	Par	1	12	16	16	16	56	103	109	27	6	3	385

1.3. EXPEDIENTE DE CONTRATACIÓN

El expediente de contratación fue aprobado mediante RD N° D000090-2023-INPE-ORAP con fecha de aprobación 09/05/2023.

1.4. FUENTE DE FINANCIAMIENTO

Recursos Ordinarios

Importante

La fuente de financiamiento debe corresponder a aquella prevista en la Ley de Equilibrio Financiero del Presupuesto del Sector Público del año fiscal en el cual se convoca el procedimiento de selección.

1.5. SISTEMA DE CONTRATACIÓN

El presente procedimiento se rige por el sistema de SUMA ALZADA, de acuerdo con lo establecido en el expediente de contratación respectivo.

1.6. MODALIDAD DE EJECUCIÓN

SIN MODALIDAD

1.7. DISTRIBUCIÓN DE LA BUENA PRO

NO APLICA.

1.8. ALCANCES DEL REQUERIMIENTO

El alcance de la prestación está definido en el Capítulo III de la presente sección de las bases.

1.9. PLAZO DE ENTREGA

Los bienes materia de la presente convocatoria se entregarán en el plazo de TREINTA (30) DIAS CALENDARIOS, en concordancia con lo establecido en el expediente de contratación.

1.10. COSTO DE REPRODUCCIÓN Y ENTREGA DE BASES

Los participantes registrados tienen el derecho de recabar un ejemplar de las bases, para cuyo efecto deben cancelar S/. 6.00 (SEIS CON 00/100 SOLES) en la Oficina de Caja de la Entidad, para luego acercarse con su comprobante a la oficina del Equipo de Logística para recabar un ejemplar de las bases.

Importante

El costo de entrega de un ejemplar de las bases no puede exceder el costo de su reproducción.

1.11. BASE LEGAL

- Ley N° 31638 Ley de Presupuesto del Sector Público para el año 2023.
- Ley N° 31639 Ley de Equilibrio financiero del Presupuesto del Sector Público del año fiscal 2023.
- Decreto Supremo N°082-2019-EF-TUO de la Ley N°30225, Ley de Contrataciones del Estado.
- Decreto Supremo N° 344-2018-EF- Reglamento de la Ley de Contrataciones del Estado y sus modificatorias con Decreto Supremo N° 377-2019-EF, Decreto Supremo N° 168-2020-EF, Decreto Supremo N° 250-2020-EF y Decreto Supremo N° 162-2021-EF.
- Ley de procedimiento Administrativo General – Ley N° 27444.
- Decreto Supremo N°043-203-PCM, que aprueba el TUO de la Ley N° 27806, Ley de Transparencia y de Acceso a la Información Pública.
- Ley N° 29973, Ley General de la Persona con Discapacidad.
- Ley N° 27927, Ley de Transparencia y de Acceso a la Información Pública y su modificatoria.
- Ley N° 28015, Ley de Formalización y Promoción de la Pequeña y Microempresa.
- Decreto Supremo N° 008-2008-TR, Reglamento de la Ley de MYPE.
- Decreto Supremo N° 013—2013-PRODUCE – Texto Único Ordenado de la Ley de Impulso al Desarrollo Productivo y al Crecimiento Empresarial.
- Resolución Presidencial N° 087-2019-INPE/P de fecha 02ABR2019 que aprueba el “Reglamento de Uniformes, Emblemas y Distintivos del personal de Seguridad del Instituto Nacional Penitenciario.
- Código Civil.
- Directivas, Pronunciamientos y Opiniones del OSCE.
- Cualquier otra disposición legal vigente que permita desarrollar el objeto de la convocatoria, que no contravenga lo regulado por la Ley de Contrataciones del Estado.

Las referidas normas incluyen sus respectivas modificaciones, de ser el caso.

CAPÍTULO II DEL PROCEDIMIENTO DE SELECCIÓN

2.1. CALENDARIO DEL PROCEDIMIENTO DE SELECCIÓN

Según el cronograma de la ficha de selección de la convocatoria publicada en el SEACE.

Importante

De conformidad con la vigesimosegunda Disposición Complementaria Final del Reglamento, en caso la Entidad (Ministerios y sus organismos públicos, programas o proyectos adscritos) haya difundido el requerimiento a través del SEACE siguiendo el procedimiento establecido en dicha disposición, no procede formular consultas u observaciones al requerimiento.

2.2. CONTENIDO DE LAS OFERTAS

La oferta contendrá, además de un índice de documentos², la siguiente documentación:

2.2.1. Documentación de presentación obligatoria

2.2.1.1. Documentos para la admisión de la oferta

- a) Declaración jurada de datos del postor. (**Anexo N° 1**)
- b) Documento que acredite la representación de quien suscribe la oferta.

En caso de persona jurídica, copia del certificado de vigencia de poder del representante legal, apoderado o mandatario designado para tal efecto.

En caso de persona natural, copia del documento nacional de identidad o documento análogo, o del certificado de vigencia de poder otorgado por persona natural, del apoderado o mandatario, según corresponda.

En el caso de consorcios, este documento debe ser presentado por cada uno de los integrantes del consorcio que suscriba la promesa de consorcio, según corresponda.

Advertencia

De acuerdo con el artículo 4 del Decreto Legislativo N° 1246, las Entidades están prohibidas de exigir a los administrados o usuarios la información que puedan obtener directamente mediante la interoperabilidad a que se refieren los artículos 2 y 3 de dicho Decreto Legislativo. En esa medida, si la Entidad es usuaria de la Plataforma de Interoperabilidad del Estado – PIDE³ y siempre que el servicio web se encuentre activo en el Catálogo de Servicios de dicha plataforma, no corresponderá exigir el certificado de vigencia de poder y/o documento nacional de identidad.

- c) Declaración jurada de acuerdo con el literal b) del artículo 52 del Reglamento. (**Anexo N° 2**)
- d) Declaración jurada de cumplimiento de las Especificaciones Técnicas contenidas en el numeral 3.1 del Capítulo III de la presente sección. (**Anexo N° 3**)
- e) Muestras

² La omisión del índice no determina la no admisión de la oferta.

³ Para mayor información de las Entidades usuarias y del Catálogo de Servicios de la Plataforma de Interoperabilidad del Estado – PIDE ingresar al siguiente enlace <https://www.gobiernodigital.gob.pe/interoperabilidad/>

Los postores presentarán muestras conforme a lo dispuesto en el Numeral 7.5.1. de las Especificaciones Técnicas.

Los postores deben presentar obligatoriamente una muestra del bien requeridos, conforme a las especificaciones técnicas solicitadas en el Capítulo III de las presentes bases administrativas; para lo cual deben tener en cuenta lo siguiente:

Se presentarán en la fecha de presentación de ofertas en el horario de 08:30 a 16:30 horas, establecidas en el cronograma que se detalla en el SEACE, las muestras serán entregadas solo a través de una guía de remisión donde se detalle la muestra entregada, en Mesa de Partes de la Oficina Regional Altiplano Puno, sito en Jirón Orkapata N° 228 – Dep. Puno – Prov. Puno – Dist. Puno.

- f) Declaración jurada de plazo de entrega. **(Anexo N° 4)**⁴
- g) Promesa de consorcio con firmas legalizadas, de ser el caso, en la que se consigne los integrantes, el representante común, el domicilio común y las obligaciones a las que se compromete cada uno de los integrantes del consorcio así como el porcentaje equivalente a dichas obligaciones. **(Anexo N° 5)**
- h) El precio de la oferta en SOLES. Adjuntar obligatoriamente el **Anexo N° 6**.

El precio total de la oferta y los subtotales que lo componen son expresados con dos (2) decimales. Los precios unitarios pueden ser expresados con más de dos (2) decimales.

Importante

El órgano encargado de las contrataciones o el comité de selección según corresponda, verifica la presentación de los documentos requeridos. De no cumplir con lo requerido, la oferta se considera no admitida.

2.2.1.2. Documentos para acreditar los requisitos de calificación

Incorporar en la oferta los documentos que acreditan los “**Requisitos de Calificación**” que se detallan en el numeral 3.2 del Capítulo III de la presente sección de las bases.

2.2.2. Documentación de presentación facultativa:

- a) En el caso de microempresas y pequeñas empresas integradas por personas con discapacidad, o en el caso de consorcios conformados en su totalidad por estas empresas, deben presentar la constancia o certificado con el cual acredite su inscripción en el Registro de Empresas Promocionales para Personas con Discapacidad⁵.
- b) Solicitud de bonificación del cinco por ciento (5%) por tener la condición de micro y pequeña empresa **(Anexo N° 10)**.

Advertencia

El órgano encargado de las contrataciones o el comité de selección, según corresponda, no podrá exigir al postor la presentación de documentos que no hayan sido indicados en los acápite “Documentos para la admisión de la oferta”, “Requisitos de calificación” y “Factores de evaluación”.

⁴ En caso de considerar como factor de evaluación la mejora del plazo de entrega, el plazo ofertado en dicho anexo servirá también para acreditar este factor.

⁵ Dicho documento se tendrá en consideración en caso de empate, conforme a lo previsto en el artículo 91 del Reglamento.

Importante para la Entidad

Esta disposición solo debe ser incluida en el caso de procedimientos de selección cuyo valor estimado sea igual o menor a cincuenta (50) UIT:

2.3. PRESENTACIÓN DEL RECURSO DE APELACIÓN

“El recurso de apelación se presenta ante la Unidad de Trámite Documentario de la Entidad.

En caso el participante o postor opte por presentar recurso de apelación y por otorgar la garantía mediante depósito en cuenta bancaria, se debe realizar el abono en:

N ° de Cuenta : 00701023633
Banco : BANCO DE LA NACIÓN
N° CCI⁶ : COORDINACIÓN CON TESORERÍA ORAP

”

2.4. REQUISITOS PARA PERFECCIONAR EL CONTRATO

El postor ganador de la buena pro debe presentar los siguientes documentos para perfeccionar el contrato:

- Garantía de fiel cumplimiento del contrato
- Garantía de fiel cumplimiento por prestaciones accesorias, de ser el caso.
- Contrato de consorcio con firmas legalizadas ante Notario de cada uno de los integrantes, de ser el caso.
- Código de cuenta interbancaria (CCI) o, en el caso de proveedores no domiciliados, el número de su cuenta bancaria y la entidad bancaria en el exterior.
- Copia de la vigencia del poder del representante legal de la empresa que acredite que cuenta con facultades para perfeccionar el contrato, cuando corresponda.
- Copia de DNI del postor en caso de persona natural, o de su representante legal en caso de persona jurídica.

Advertencia

De acuerdo con el artículo 4 del Decreto Legislativo N° 1246, las Entidades están prohibidas de exigir a los administrados o usuarios la información que puedan obtener directamente mediante la interoperabilidad a que se refieren los artículos 2 y 3 de dicho Decreto Legislativo. En esa medida, si la Entidad es usuaria de la Plataforma de Interoperabilidad del Estado – PIDE⁷ y siempre que el servicio web se encuentre activo en el Catálogo de Servicios de dicha plataforma, no corresponderá exigir los documentos previstos en los literales e) y f).

- Domicilio para efectos de la notificación durante la ejecución del contrato.
- Autorización de notificación de la decisión de la Entidad sobre la solicitud de ampliación de plazo mediante medios electrónicos de comunicación⁸ (**Anexo N° 11**).
- Detalle de los precios unitarios del precio ofertado⁹.

Importante

- En caso que el postor ganador de la buena pro sea un consorcio, las garantías que presente este para el perfeccionamiento del contrato, así como durante la ejecución contractual, de ser*

⁶ En caso de transferencia interbancaria.

⁷ Para mayor información de las Entidades usuarias y del Catálogo de Servicios de la Plataforma de Interoperabilidad del Estado – PIDE ingresar al siguiente enlace <https://www.gobiernodigital.gob.pe/interoperabilidad/>

⁸ En tanto se implemente la funcionalidad en el SEACE, de conformidad con la Primera Disposición Complementaria Transitoria del Decreto Supremo N° 234-2022-EF.

⁹ Incluir solo en caso de la contratación bajo el sistema a suma alzada.

el caso, además de cumplir con las condiciones establecidas en el artículo 33 de la Ley y en el artículo 148 del Reglamento, deben consignar expresamente el nombre completo o la denominación o razón social de los integrantes del consorcio, en calidad de garantizados, de lo contrario no podrán ser aceptadas por las Entidades. No se cumple el requisito antes indicado si se consigna únicamente la denominación del consorcio, conforme lo dispuesto en la Directiva "Participación de Proveedores en Consorcio en las Contrataciones del Estado".

- En los contratos cuyos montos sean iguales o menores a doscientos mil Soles (S/200,000.00), no corresponde presentar garantía de fiel cumplimiento de contrato ni garantía de fiel cumplimiento por prestaciones accesorias. Dicha excepción también aplica a los contratos derivados de procedimientos de selección por relación de ítems, cuando el monto del ítem adjudicado o la sumatoria de los montos de los ítems adjudicados no supere el monto señalado anteriormente, conforme a lo dispuesto en el literal a) del artículo 152 del Reglamento.*

Importante

- Corresponde a la Entidad verificar que las garantías presentadas por el postor ganador de la buena pro cumplan con los requisitos y condiciones necesarios para su aceptación y eventual ejecución, sin perjuicio de la determinación de las responsabilidades funcionales que correspondan.*
- De conformidad con el Reglamento Consular del Perú aprobado mediante Decreto Supremo N° 076-2005-RE para que los documentos públicos y privados extendidos en el exterior tengan validez en el Perú, deben estar legalizados por los funcionarios consulares peruanos y refrendados por el Ministerio de Relaciones Exteriores del Perú, salvo que se trate de documentos públicos emitidos en países que formen parte del Convenio de la Apostilla, en cuyo caso bastará con que estos cuenten con la Apostilla de la Haya¹⁰.*
- La Entidad no puede exigir documentación o información adicional a la consignada en el presente numeral para el perfeccionamiento del contrato.*

2.5. PERFECCIONAMIENTO DEL CONTRATO

El contrato se perfecciona con la suscripción del documento que lo contiene. Para dicho efecto el postor ganador de la buena pro, dentro del plazo previsto en el artículo 141 del Reglamento, debe presentar la documentación requerida en en MESA DE PARTES de la Entidad sito en Jr. Orkapata N° 228 – Puno – Puno - Puno; dirigida a la OFICINA DEL EQUIPO DE LOGISTICA en horario de Oficina, en el horario de 08:15 a 16:15 horas.

2.6. FORMA DE PAGO

La Entidad realizará el pago de la contraprestación pactada a favor del contratista en UNICO PAGO.

Para efectos del pago de las contraprestaciones ejecutadas por el contratista, la Entidad debe contar con la siguiente documentación:

- Recepción del AREA DE ALMACEN.
- Informe del funcionario responsable de la SUB DIRECCION DE SEGURIDAD DE LA ORAP emitiendo la conformidad de la prestación efectuada.
- Comprobante de pago.

Dicha documentación se debe presentar en MESA DE PARTES de la Entidad sito en Jr. Orkapata N° 228 – Puno; dirigida a la OFICINA DEL EQUIPO DE LOGISTICA.

¹⁰ Según lo previsto en la Opinión N° 009-2016/DTN.

CAPÍTULO III REQUERIMIENTO

Importante

De conformidad con el numeral 29.8 del artículo 29 del Reglamento, el área usuaria es responsable de la adecuada formulación del requerimiento, debiendo asegurar la calidad técnica y reducir la necesidad de su reformulación por errores o deficiencias técnicas que repercutan en el proceso de contratación.

3.1. ESPECIFICACIONES TÉCNICAS

ESPECIFICACIONES TECNICAS Y REQUERIMIENTOS TECNICOS MINIMOS PARA LA “ADQUISICIÓN DE CALZADOS (BORCEGUIES) PARA EL PERSONAL DE SEGURIDAD DE LA OFICINA REGIONAL ALTIPLANO PUNO - 2023”

I. ESPECIFICACIONES TECNICAS

1. DENOMINACION DE LA CONTRATACION

Adquisición de Calzados (Borceguies de cuero y lona) para el Personal de Seguridad de los Establecimientos Penitenciarios y Sede Regional de la Oficina Regional Altiplano Puno - 2023.

2. FINALIDAD PUBLICA:

El presente requerimiento tiene relación directa con el adecuado funcionamiento de las actividades que realizan el Personal de Seguridad en los Establecimientos Penitenciarios del INPE, cuya necesidad se justifica para el mejor desempeño de sus funciones tanto al exterior como interior de los Penales, de acuerdo a la Resolución Presidencial N° 087-2019-INPE/P de fecha 02ABR2019, que apruebe el Reglamento de Uniformes, Emblemas y Distintivos del Personal de Seguridad del Instituto Nacional Penitenciario.

3. ANTECEDENTES:

Que el Personal de Seguridad debe realizar su servicio y acciones tácticas operativas (Traslados, Intervenciones, Motines, Reyertas) por lo que se requiere contar con la dotación de uniformes de Seguridad (Faena) y borceguies, siendo necesaria su adquisición.

4. OBJETO DE LA CONTRATACION:

Que el Personal de Seguridad de los Establecimientos Penitenciarios y los que realizan servicio en la Sede Regional de la Oficina Regional Altiplano Puno - INPE, cuente con su respectiva dotación de uniforme para el desempeño de sus funciones

5. CARACTERÍSTICAS Y CONDICIONES DE LOS BIENES A CONTRATAR

5.1. Descripción y cantidad de los bienes

ITEM N°	PRODUCTO	U.M.	TALLAS												TOTAL
			35	36	37	38	39	40	41	42	43	44	45	46	
1	BORCEGUIES DE CUERO Y LONA COLOR NEGRO, CON SUELA DE CAUCHO	PAR	1	12	36	16	16	56	103	109	27	6	3	00	385



“Reglamento de Uniformes, Emblemas, Distintivos y Grados del Personal de Seguridad del Instituto Nacional Penitenciario – Aprobado con Resolución Presidencial N° 087-2019-INPE/P”

BORCEGUÍES DE CUERO Y LONA COLOR NEGRO, CON SUELA DE CAUCHO.

1. DESCRIPCIÓN GENERAL DEL BIEN

Los Borceguíes de cuero y lona color negro, fabricado con el “sistema de vulcanizado directo al corte”, de media caña, la capellada/talonera y garibaldi de cuero bovino flor corregida teñido atravesado, tipo Box calf liso, con fuelle, caña y cuello de tejido de lona 100% poliamida, con forro del talón y garibaldi de badana. Lleva lengüeta tipo fuelle y se ajusta por medio de pasadores. Lleva ojaillos metálicos y suela de caucho de una sola pieza incluido el taco y tiene diseño antideslizante. Llevará impreso el Logo Institucional, en los refuerzos del talón lados externos (lateral derecho y lateral izquierdo), asimismo para cada par de borceguíes llevara un numero único correlativo.

2. USO DEL BIEN

Los borceguíes, son usados por el personal penitenciario en clima tropicales y de acuerdo a lo establecido en el presente Reglamento.

3. CARACTERÍSTICAS TÉCNICAS DEL BIEN

3.1. CARACTERÍSTICAS TÉCNICAS DEL CUERO E INSUMOS:

CARACTERÍSTICAS	REQUISITOS	MÉTODO DE ENSAYO
a) Capellada/talonera/garibaldi		
Material	Cuero bovino flor corregida teñido atravesado	Inspección visual, microscopía y combustión
Tipo	Box calf liso.	Inspección visual y microscopía
Espesor de corte	2.1 +/- 0.1 mm.	NTP-ISO 2589 Determinación del espesor.
Color	Negro	Inspección visual
Resistencia a la flexión	De por lo menos 125,000 ciclos, sin agrietarse	NTP-ISO 17694. Métodos de ensayo para empeines y forro. Resistencia a la flexión.
Resistencia al desgarro	120 N mínimo.	NTP-ISO 20344. Apartado 6.3. Resistencia al desgarro del corte, forro y/o lengüeta.
Los ensayos deben ser realizados en la capellada.		
b) Forro de la capellada		
Material	Termoadhesivo 100% algodón	AATCC 20.
Tipo	Sarga o Tafeta.	Inspección visual
Espesor	0.8 +/- 0.1 mm	ISO 2286-3. Parte 3: Method for determination of thickness
Peso	200 g/m2 mínimo.	ASTM D3776
Resistencia a la abrasión en seco	El forro no debe mostrar ningún agujero antes de que se hayan realizado 25 600 ciclos	NTP-ISO 20344. Apartado 6.12. Resistencia a la abrasión del forro y plantilla.
c) Forro de talón		
Material	Badana por el lado flor	Inspección visual, microscopía y combustión.





Color	Al tono de la capellada	Inspección visual
Espesor	1.1 +/- 0.2 mm.	NTP-ISO 2589. Determinación del espesor
Resistencia al desgarro	30 N mínimo.	NTP-ISO 20344. Apartado 6.3. Determinación de la resistencia al desgarro del corte, forro y/o lengüeta.
Resistencia a la abrasión en seco	El forro no debe mostrar ningún agujero antes de que se hayan realizado 25 600 ciclos.	NTP-ISO 20344. Apartado 6.12. Resistencia a la abrasión del forro y plantilla
d) Forro de garibaldi		
Material	Badana por el lado flor	Inspección visual, microscopía y combustión.
Color	Al tono de la capellada	Inspección visual
Espesor	1.1 +/- 0.2 mm.	NTP-ISO 2589. Determinación del espesor
e) Puntera		
Material	Termoplástico con adhesivo por ambas caras.	Inspección visual, microscopía, solubilidad y combustión.
Espesor	1.9 +/- 0.2 mm (Medido en material inicial)	Uso de ocular graduado
f) Contrafuerte		
Material	Termoplástico con adhesivo por ambas caras.	Inspección visual, microscopía, solubilidad y combustión.
Espesor	1.9 +/- 0.2 mm (Medido en material inicial)	Uso de ocular graduado
g) Fuelle / caña / cuello		
Material	Tejido de lona	Inspección visual y microscopía
Composición	100% poliamida	AATCC 20
Título	1 000 a 1 500 denier	ASTM D1059.
Peso	315 g/m2 +/- 5%	ASTM D3776.
Color	Al tono de la capellada	Inspección visual
Solidez del color		
Al frote seco	4 mínimo	AATCC 8
A luz 20 AFU	4 mínimo	AATCC 16.1
Al agua de mar	4 mínimo	AATCC 106.
Repelencia al agua	90 mínimo	AATCC 22/ISO 4920.
h) Ribete del fuelle		
Material	Cinta tejida	Inspección visual
Composición	100% poliéster	AATCC 20.
Ancho	1.4 +/- 0.2 cm.	Uso de regla graduada
Color	Al tono de la capellada.	Inspección visual
i) Cinta interior de la caña		
Material	Cinta tipo sesgo	Inspección visual
Composición	100% poliéster	AATCC 20
Ancho	1.3 +/- 0.1 cm.	Uso de regla graduada
Color	Al tono de la capellada	Inspección visual
j) Cinta de refuerzo exterior de la caña y cuello		
Material	Cinta tejida	Inspección visual



Composición	100% poliamida	AATCC 20.
Ancho	2.5 +/- 0.2 cm.	Uso de regla graduada
Peso por metro lineal	19.0 +/- 3.0 g/m	Uso de balanza analítica y regla graduada
Color	Al tono de la capellada	Inspección visual
k) Cinta de refuerzo de los laterales de la caña		
Material	Cinta tejida	Inspección visual
Composición	100% poliamida	AATCC 20
Ancho	5 +/- 0.2 cm.	Uso de regla graduada
Peso por metro lineal	38 +/- 3.0 g/m.	Uso de balanza analítica y regla graduada
Color	Al tono de la capellada	Inspección visual
l) Ojalillos		
Material	Bronce con baño de poliamida	Prueba no destructiva magnética
Tipo	Ojalillos: N° 130 circular Ojalillos de amarre rápido: con remaches. Ver Gráfico 03	Inspección visual
	2 pares de ojalillos por pie 5 pares de ojalillos de amarre rápido por pie	Inspección visual
Color	Al tono de la capellada	Inspección visual
Dimensiones	Ojalillo N° 130 Diámetro externo 10 +/- 1 mm Diámetro interno 6 +/- 1 mm	Inspección visual
m) Válvulas de drenaje		
Material	Bronce con baño de poliamida.	Prueba no destructiva magnética.
Tipo	Circulares con rejilla de material inoxidable, Ver Gráfico 04	Inspección visual
Color	Al tono de la capellada	Inspección visual
Dimensiones	Diámetro externo: 12 +/- 1mm. Ver Gráfico 04	Uso de pie de rey
n) Plantilla antiperforante no metálico		
Material	Tejido	Inspección visual
Composición	100% poliamida o poliéster o polipropileno	AATCC 20.
Espesor	4.0 mm +/- 4% (La medición debe ser realizada en el calzado terminado)	Uso de ocular graduado
Resistencia a la perforación	La fuerza requerida para perforar el conjunto de la suela no debe ser inferior a 1 500 N (medido en bota terminada)	NTP ISO 20344. Apartado 5.8.2. Resistencia a la perforación.
o) Plantilla removible		
Material	Poliuretano y superficie textil de Poliamida.	Inspección visual, microscopía y combustión
Modelo	Canoa en la zona del talón. Ver Gráfico 06	Inspección visual y combustión
Espesor	Talón: 6 +/- 0.5 mm. Punta: 3.5 +/- 0.5 mm.	NTP-ISO 20344. Apartado 7.1. Determinación del espesor de la palmilla



Resistencia a la abrasión	No debe mostrar ningún agujero antes de que se hayan realizado 25,600 ciclos en seco. No debe mostrar ningún agujero antes de que se hayan realizado 12 800 ciclos en húmedo. (del material textil que recubre la superficie de la plantilla)	NTP-ISO 20344. Apartado 6.12. Resistencia a la abrasión del forro y plantilla.
Color	Al tono de la capellada	Inspección visual.
Densidad del poliuretano	0.3 a 0.4 g/cm ³	ISO 2781/ASTM D 3574
Dureza shore	50 - 65	ISO 868/ASTM D 2240
p) Suela		
Material	Caucho vulcanizado directo al corte de una sola pieza	Inspección visual, microscopía, combustión y solubilidad
Color	Al tono de la capellada	Inspección visual
Diseño	Antideslizante, Ver gráfico 08	Inspección visual
Resistencia a la abrasión	130 mm ³ para materiales con densidad superior a 0.9 g/cm ³	NTP-ISO 20344. Apartado 8.3. Resistencia a la abrasión.
Resistencia a la flexión	El aumento de la incisión no debe ser superior a 4 mm antes de 30 000 ciclos de flexión	NTP-ISO 20344. Apartado 8.4. Resistencia a la flexión.
Dureza shore A	65 +/- 5	ISO 868
Resistencia de la unión corte/piso	a 10 N/mm, a menos que se produzca desgarro en cuyo caso no debe ser inferior a 9 N/mm.	NTP-ISO 20344. Apartado 5.2. Determinación de resistencia de la unión corte/piso y entre las capas de suela.
Espesor de la suela (sin resaltes)	El espesor total de la suela sin resaltes, en cualquier punto, no debe ser inferior a 6 mm.	NTP-ISO 20344. Apartado 8.1. Determinación del espesor de la suela
Espesor total de la suela	En cualquier punto de la cocada 15 +/- 3 mm.	NTP-ISO 20344. Apartado 8.1. Determinación del espesor de la suela
Altura del taco	35 +/- 3.0 mm.	Uso de regla graduada
Relleno de taco	Aglomerado de madera o caucho de baja densidad	Inspección visual y combustión
q) Cambrillón		
Material	Fibra de vidrio pre formada lisa	Inspección visual y combustión
Espesor	1.8 +/- 0.1 mm.	Uso de pie de rey
Ancho	16 +/- 1 mm.	Uso de regla graduada
Largo	75 +/- 2 mm. en las tallas 34-37	Uso de regla graduada
	90 +/- 2 mm. en las tallas 38-40	
	100 +/- 2 mm. en las tallas 41-43	
	115 +/- 2 mm. en las tallas 44 a más.	
Dureza	72.5 barcol Min.	ASTM D2583.
Absorción al agua	0.089% máx.	ASTM D570.
Resistencia a la Tensión	150 000 PSI	ASTM D3039.
r) Pasadores		
Material	100% poliéster con alma de poliéster	AATCC 20.

Tipo	Circulares con terminales protectores de plástico.	Inspección visual
Color	Al tono de la capellada	Inspección visual
Dimensiones	Largo: 170 +/- 5 cm y diámetro 4 +/- 1 mm.	Uso de la regla graduada / Uso de ocular graduado
Resistencia de la tracción	250 N	UNE 59611. Cordones. Determinación de la resistencia a la tracción.
s) Hilo de aparado		
Material	100% Poliéster o Poliamida	AATCC 20.
Título	Costura externa: N° 20 o 30. Costura interna: N° 40.	Inspección visual
Color	Al tono de la capellada	Inspección visual

3.2. CONSTRUCCIÓN



a) Corte
- La capellada, los dos garibaldi y la talonera, así como sus respectivos forros, son confeccionados cada uno de ellos en una sola pieza.
- El fuelle y la caña son en tela de lona, de una y dos piezas respectivamente.
- La cinta de refuerzo exterior de la caña y cuello de poliamida cada uno de una sola pieza.
- Las cintas de refuerzo de los laterales son de poliamida de una sola pieza.
b) Aparado
- Las costuras son de puntadas regulares y uniformes entre 7 y 8 puntadas por pulgada.
- Unión de cañas: una costura guante o zigzag.
- Costura de cinta interior de la caña: una costura a cada lado de la cinta.
- Costura de cintas de refuerzo posterior de la caña: dos costuras a cada lado de la cinta.
- Costura de la cinta de refuerzo lateral de la caña: una costura a cada lado de la tira y una costura al centro, paralela a las costuras de los lados.
- El borde superior del fuelle, se une al ribete mediante doble costura al filo del ribete.
- Costura de forro de garibaldi/ fuelle: una costura bordeando el forro de garibaldi.
- Costura de garibaldi/caña/forro de garibaldi: dos costuras al borde del garibaldi sobre la caña.
- Costura de la talonera/ caña: cuatro costuras al borde de la talonera sobre la caña y el forro del talón, con atraque en los extremos.
- Costuras de Fuelle/ capellada: dos costuras del fuelle sobre la capellada.
- Costura de unión capellada/ garibaldi/ talón: cuatro costuras con atraque en el extremo delantero.
- Costura del cuello: dos costuras paralelas para unir el cuello y la caña, dispuestas 1,1 a cada extremo.
c) Armado



- Las botas son fabricadas con el sistema de vulcanizado directo al corte.
- El cambrillón ubicado a la parte central del enfranke entre la suela y la parte interna de la plantilla anti perforante.
- Las válvulas de drenaje son dos por pie, tienen como función desfogar el agua, están colocadas a 1.3 +/- 0.3 cm de cerco de la suela a la altura del arco anatómico del pie.
- Dimensiones de altura de la bota: Ver Gráfico 07 (referencia talla 41).
d) Acabado
Las botas de combate, no debe presentar los defectos clase A y B, detallados a continuación:
Defectos Clase A: Los requisitos que se establece para la botas y que se determinan a través de ensayos destructivos.
Defectos Clase B: Relacionados a defectos en el diseño, materiales o componentes, proceso o fabricación, desuniformidad de colores, envase y embalaje, rotulado u otros que afecten la apariencia, el uso o la funcionalidad de la botas.

3.3. DIMENSIONES

a) Tallas

La horma tendrá una calzada de 10.5 con punta redonda y las tallas se determinarán en función de la NTP 241.035.2006 (Rev. 2016) CALZADO. Designación de tallas.

Horma	Tallas													
Calzada 10.5	34	35	36	37	38	39	40	41	42	43	44	45	46	47

b) Peso

El peso promedio de un par de botas talla 41: 1,350 +/- 50 g y la diferencia de peso entre las tallas es de 100 g como máximo.

3.4. ETIQUETADO

Cada pie de las botas deberá llevar cosida en el forro del guardapolvo una etiqueta, donde se colocará mediante pictogramas la composición de la capellada, forro, plantilla y suela; incluyendo el RUC del fabricante y el texto "Hecho en el Perú"; en cumplimiento del Reglamento Técnico sobre Etiquetado de Calzado según Decreto Supremo N° 017-2004 – PRODUCE del Ministerio de la Producción.

Asimismo, la información del proceso de selección, la talla y la Institución a la que pertenece, colocada en la suela en alto relieve, según gráfico 8.

3.5. GRÁFICO



Gráfico 01



Gráfico 02



Gráfico 03: Ojalillo de amarre rápido

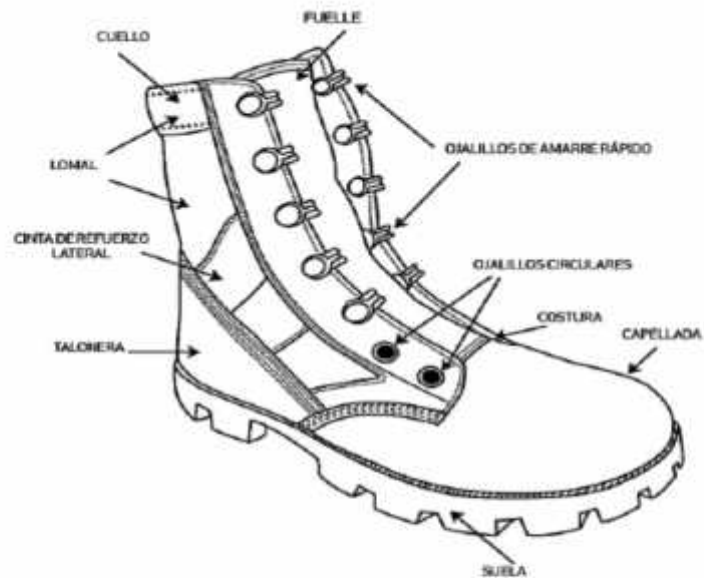

Gráfico 04: Válvula de drenaje

VÁLVULA DE DRENAJE CON REJILLA

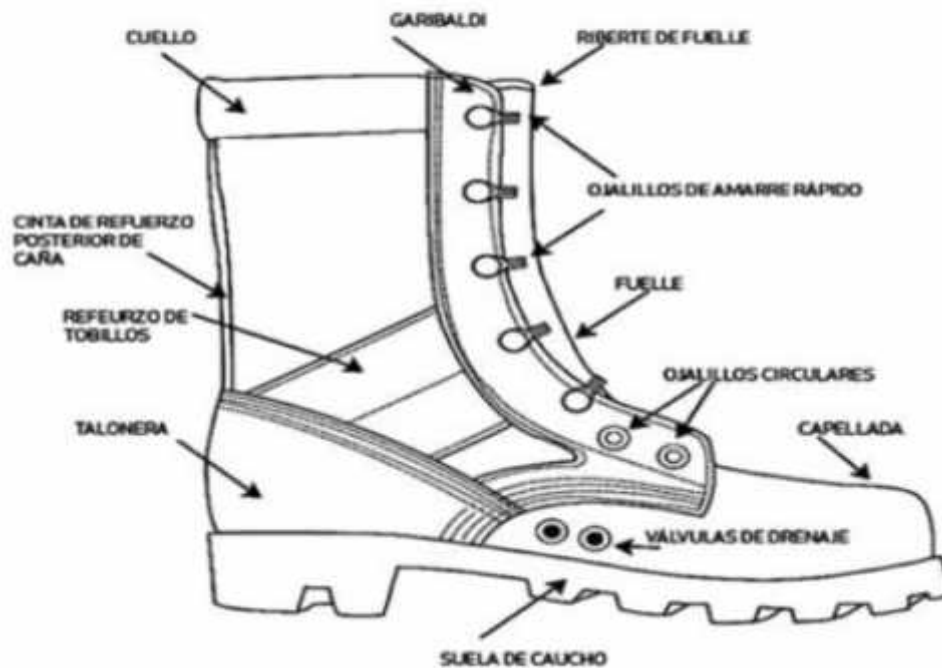

Gráfico 05: Vista superior del fuelle o guardapolvo

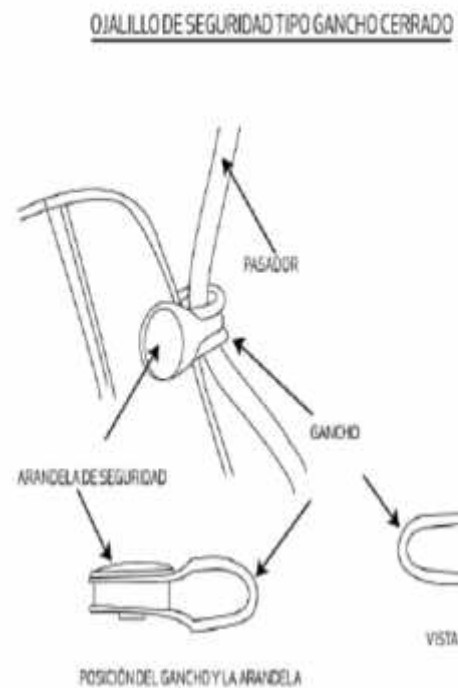
VISTA SUPERIOR DEL FUELLE O GUARDAPOLVO



Gráfico 06: Plantilla removible

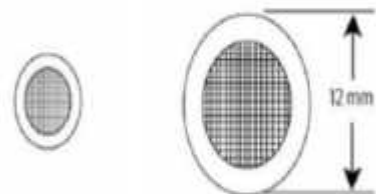

Gráfico 07: Dimensiones de altura del calzado

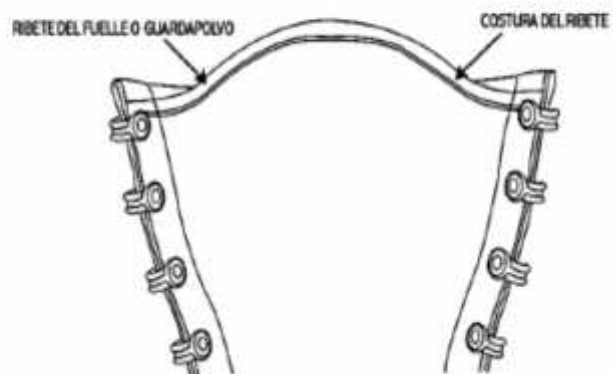

Gráfico 08: Diseño de la suela

DISEÑO DE SUELA

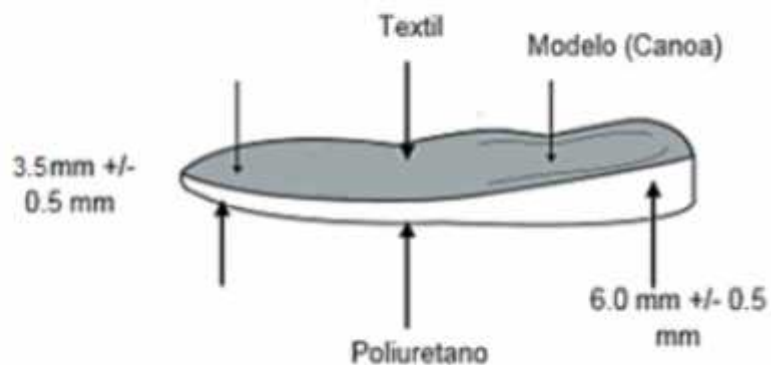

4. CERTIFICACIONES

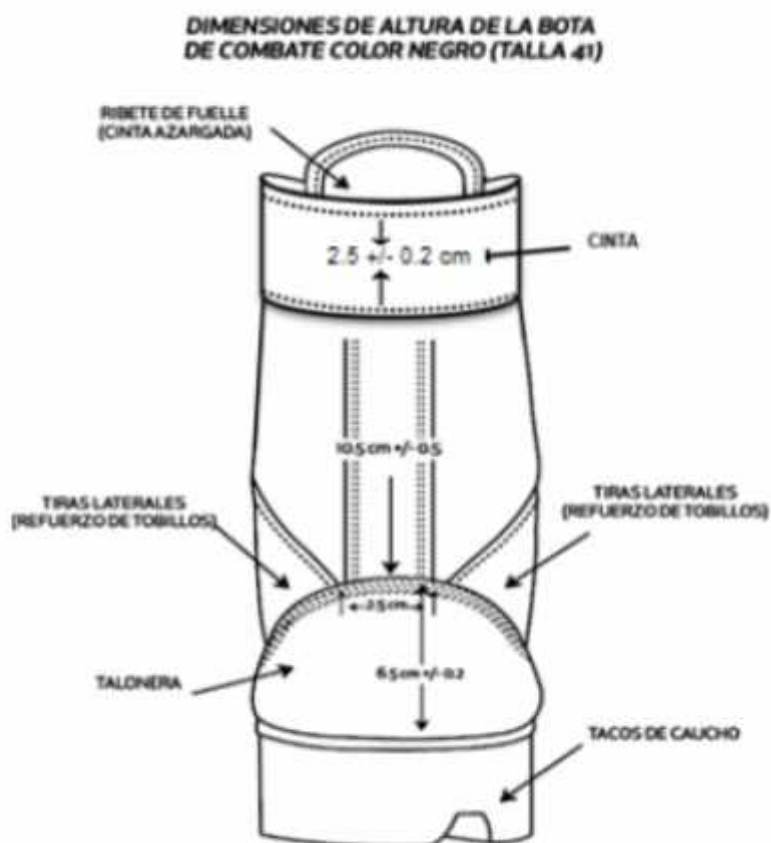
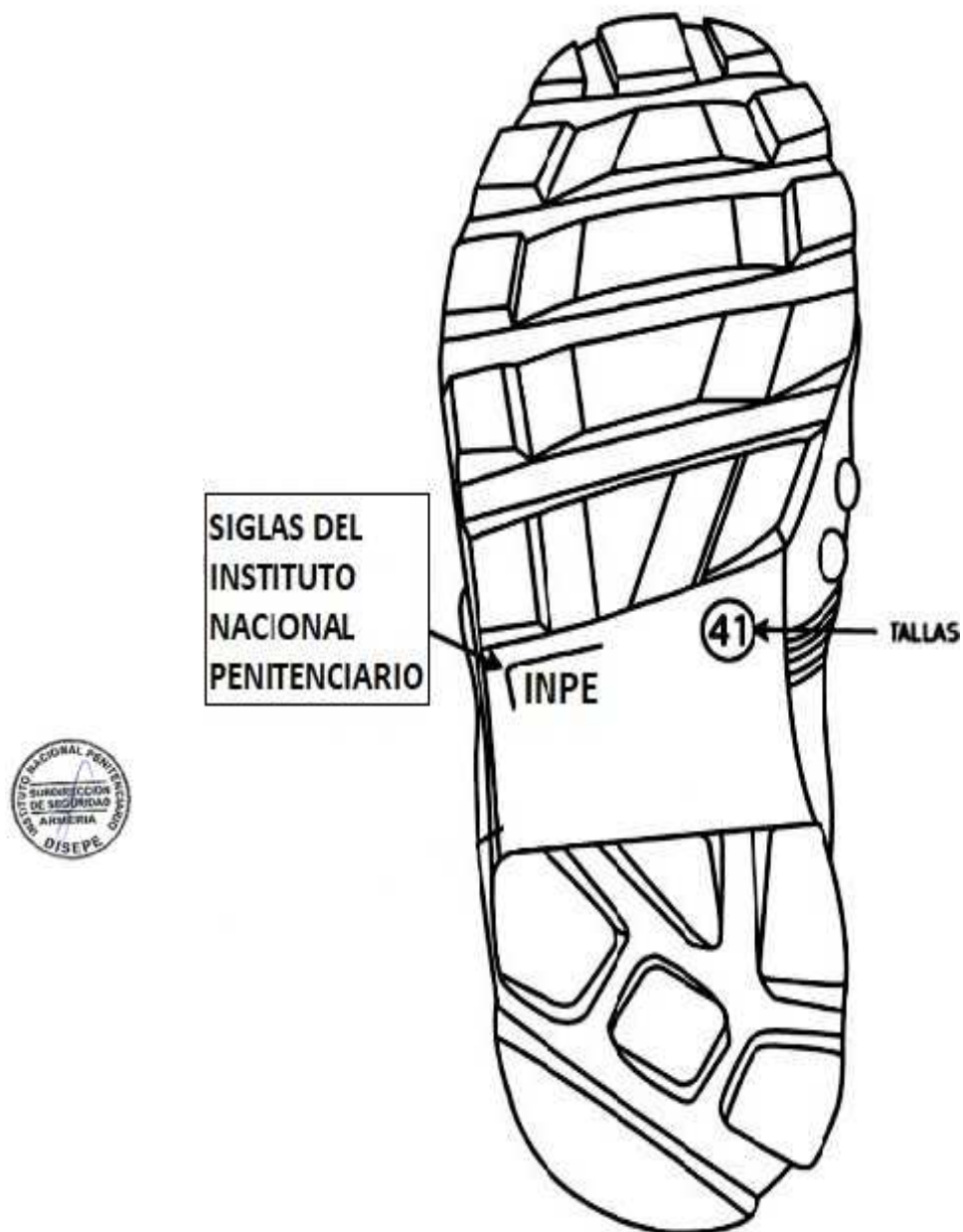
N/A.

5. INFORMACIÓN LOGÍSTICA

5.1. Empaque:

Cada par de botas deberá ser envuelto con un papel de seda o bolsa transparente para protegerlo de posibles roces y marcas, y colocado en una caja de cartón de tamaño suficiente para evitar que no sufran daños o deterioros durante el transporte o almacenamiento.

La caja adicionalmente debe llevar una etiqueta de talla, color y nombre del bien.

5.2. Embalaje

Cada cierto grupo botas de la misma talla deberán ser empacados en una caja de cartón, nuevo sin uso, que resista el transporte, manipulación y apilamiento.

Solo podrán embalarse las botas de diferentes tallas, cuando hayan sobrado cantidades de otras tallas para completar el empaque.

5.3. Rotulado

El embalaje lleva una etiqueta de papel o estampado en un lugar visible que permita identificaren el almacenamiento con la siguiente información:



NOMBRE DE LA INSTITUCIÓN	
NOMBRE DEL ARTÍCULO	XXXXXX
FABRICANTE:	XXXXXX
MARCA:	XXXXXX
N° DE UNIDADES:	XXXXXX
TALLAS:	XXXXXX
COLOR:	XXXXXX
N° O/C ó CONTRATO:	XXXXXX

6. UNIDAD DE MEDIDA:

Par de botas.

7. PLAN DE MUESTREO

El muestreo se realizará durante la recepción en los almacenes de la Entidad por cada lote de internamiento.

7.1. TOMA DE MUESTRAS Y CRITERIOS DE ACEPTACIÓN Y RECHAZO PARA INSPECCIONES VISUALES

De cada lote se debe extraer al azar, según la Norma Técnica NTP-ISO-2859-1:2013 Rev. 2018 "Procedimientos de muestreo para inspección por atributos", Muestreo Simple, Inspección Normal, Nivel de inspección II (AQL 2.5%), para los requisitos del 3.2, 3.3, 3.4, 3.5 y 5, así como las pruebas visuales de los requisitos del 3.1.

Si el número de unidades defectuosas en la muestra es menor o igual al número de aceptación, se acepta el lote siempre y cuando cumpla con los requisitos del 3.1. (Pruebas de Laboratorio).

Si el número de unidades defectuosas es igual o mayor al número de rechazo, se debe rechazar el lote al proveedor.

Cuando se evalúa un lote que haya sido rechazado anteriormente, se debe aplicar el Plan de Muestreo Simple, Inspección Rigurosa, bajo las mismas condiciones que establece la norma.

7.2. TOMA DE MUESTRAS Y CRITERIOS DE ACEPTACIÓN Y RECHAZO PARA ENSAYOS DESTRUCTIVOS

De cada lote se debe extraer al azar, según la Norma Técnica NTP-ISO-2859-1:2013 Rev. 2018 "Procedimientos de muestreo para inspección por atributos", Muestreo Simple, Inspección Reducida, Nivel de Inspección S2 (AQL 2.5%) para las Pruebas Destructivas de Laboratorio, las mismas que serán repuestas por el proveedor a la Institución.

Si el número de unidades defectuosas en la muestra es menor o igual al número de aceptación, se acepta el lote siempre y cuando cumpla con los requisitos del 3.2, 3.3, 3.4, 3.5 y 5. Si el número de unidades defectuosas es igual o mayor al número de rechazo, se debe rechazar el lote al proveedor.

Cuando se evalúa un lote que haya sido rechazado anteriormente, se debe aplicar el Plan de Muestreo Simple, Inspección Normal bajo las mismas condiciones que establece la norma.

En el caso que el auditor asignado para la evaluación del lote o comité técnico de recepción no pueda determinar de forma confiable la uniformidad del lote, podrá modificar el plan de muestreo, llegando a evaluar hasta el 100% de los productos.

8. NORMA DE REFERENCIA

- 8.1. Decreto Supremo N° 017-2004 – PRODUCE "Reglamento Técnico sobre Etiquetado de Calzado y su Anexo".
- 8.2. NTP-ISO 20347:2017 Equipo de protección personal. Calzado de trabajo.
- 8.3. NTP 241.023:2014 CALZADO. Calzado casual. Requisitos y métodos de ensayo.
- 8.4. NTP 241.035.2006 (Revisado 2016) CALZADO. Designación de tallas.
- 8.5. MIL-DTL-32237C: Boot, Combat, Hot Weather Army



DE LOS POSTORES

El postor deberá (n):

- Presentar certificado de calidad de cuero de acuerdo a las especificaciones técnicas solicitadas en la presente convocatoria.
- Contar con stock suficiente de cuero para cumplir con los plazos de entrega de la totalidad de prendas que conforman el calzado, para lo cual deberá adjuntar una declaración jurada simple.

5.2 Requisitos según leyes, reglamentos técnicos, normas metrológicas y/o sanitarias, reglamentos y demás normas

No Corresponde

5.3 Impacto ambiental

No Corresponde

5.4 Condiciones de operación

Producto Nuevo.



5.5 Embalaje y rotulado

5.5.1 Embalaje

Primario:

Cada par de Calzado deberá estar en caja indicando en cada uno la talla que corresponde.

Cada bien o producto deberá estar debidamente sellado.

Secundario:

No corresponde.

5.6.2 Rotulado

De acuerdo a lo indicado en Especificaciones Técnicas de cada bien.

5.6 Modalidad de ejecución

No corresponde

5.7 Transporte

No corresponde.

5.8 Seguros

No corresponde

5.9 Garantía

Los bienes deberán tener una garantía no menor a doce (12) meses, computados a partir del día siguiente de emitida la conformidad.

Los bienes a entregar serán nuevos de primer uso, libre de defectos, inadaptación con el uso normal o cambio de color.

Garantía de asistencia permanente: Inmediata para solucionar posibles problemas del (los) bienes entregados durante el periodo de garantía. El proveedor garantiza el funcionamiento permanente del (los) bien (es) y sus complementos del mismo, de presentar fallas en los bienes debe sustituirlos en un tiempo no mayor de cinco (05) días calendarios.

Arreglos de los Calzados: A los diez (10) días calendarios posterior a la finalización de la etapa de entrega de los calzados, ante cualquier observación a las prendas la Entidad remitirá un Informe

detallando los pares a corregirse vía correo electrónico. Las prendas arregladas se entregarán al área de almacén o a la subdirección de seguridad en un plazo máximo de cinco (05) días hábiles luego de culminado el plazo para la atención de los arreglos, indicando el arreglo realizado.

5.10 Disponibilidad de servicios y repuestos
No corresponde

5.11 Prestaciones accesorias a la prestación principal

5.12.1 Mantenimiento preventivo
No corresponde

5.12.2 Soporte técnico
No corresponde

5.12.3 Capacitación y/o entrenamiento
No corresponde

5.12 Plazo de ejecución de la prestación:
30 días calendarios.

5.13 Lugar de entrega

Almacén General de la Oficina Regional Altiplano Puno, sito en la Av. Mañazo, al costado del EP Puno, de lunes a viernes de 08:00 17:00 horas.

6. REQUISITOS Y RECURSOS DEL PROVEEDOR

6.1. Requisitos del proveedor

Persona natural o jurídica con experiencia en el rubro, que cumplan con los requisitos previstos en la normatividad de la ley de contratación del estado.



EXPERIENCIA DEL POSTOR

El postor debe acreditar un monto facturado acumulado equivalente a TRES VECES EL VALOR ESTIMADO DE LA CONTRATACION, por la venta de bienes iguales o similares al objeto de la convocatoria, durante un periodo de NO MAYOR A CINCO (5) AÑOS a la fecha de la presentación de ofertas.

Se consideran bienes similares a los siguientes:

- Se considerarán bienes similares a los siguientes: confección y/o fabricación y/o comercialización de Calzados para instituciones militares, policiales, INPE.

Acreditación:

Copia simple de contratos u órdenes de compra, y su respectiva conformidad por la venta o suministro efectuados; o comprobantes de pago cuya cancelación se acredite documental y fehacientemente, COMO, POR EJEMPLO, VOUCHER DE DEPÓSITO, REPORTE DE ESTADO DE CUENTA, CANCELACIÓN EN EL DOCUMENTO, ENTRE OTROS, correspondientes a un máximo de veinte (20) contrataciones.

En caso los postores presenten varios comprobantes de pago para acreditar una sola contratación, se debe acreditar que corresponden a dicha contratación; de lo contrario, se asumirá que los comprobantes acreditan contrataciones independientes, en cuyo caso solo se considerará, para la evaluación, las veinte (20) primeras contrataciones indicadas en el Anexo N° 8 referido a la Experiencia del Postor.

En el caso de suministro, solo se considera como experiencia la parte del contrato que haya sido ejecutada a la fecha de presentación de ofertas, debiendo adjuntarse copia de las conformidades correspondientes a tal parte o los respectivos comprobantes de pago cancelados.

En los casos que se acredite experiencia adquirida en consorcio, debe presentarse la promesa de consorcio o el contrato de consorcio del cual se desprenda fehacientemente el porcentaje de las obligaciones que se asumió en el contrato presentado; de lo contrario, no se computará la experiencia proveniente de dicho contrato.

Cuando en los contratos, órdenes de compra o comprobantes de pago el monto facturado se encuentre expresado en moneda extranjera, debe indicarse el tipo de cambio venta publicada por la Superintendencia de Banca, Seguros y AFP correspondiente a la fecha de suscripción del contrato, de emisión de la orden de compra o de cancelación del comprobante de pago, según corresponda.

Del personal
No corresponde.

6.2. Recursos a ser provistos por el proveedor

6.2.1 Equipamiento

A. Equipamiento estratégico

No corresponde

B. Otro equipamiento

No corresponde



7. OTRAS CONSIDERACIONES PARA LA EJECUCIÓN DE LA PRESTACIÓN

7.1. Otras obligaciones

7.1.1. Otras obligaciones del contratista

El contratista es el responsable directo y absoluto de las actividades que realizara sea directa o a través de su personal, debiendo responder por la ejecución de la prestación.

7.1.2. Otras obligaciones de la Entidad

No corresponde.

7.2. Adelantos

No se ha considerado.

7.3. Subcontratación

No corresponde.

7.4. Confidencialidad

Es obligación del proveedor mantener la confidencialidad respectiva.

7.5. Medidas de control durante la ejecución contractual

Con la finalidad de asegurar la confección de los Calzados dentro de los plazos establecidos en el contrato correspondiente, Para lo cual los postores deberán de presentar una declaración jurada simple indicando que cuentan con inmuebles fijos, especificando las direcciones exactas de sus locales y/o talleres en donde se realizara la confección de los bienes. Además, deberán

indicar que cuentan con las maquinarias, infraestructura y personal suficientes para la confección de los bienes requeridos.

7.5.1 Visitas y Muestras

Visita

No Corresponde

Muestras

En la etapa de presentación de ofertas los postores presentaran un (01) par de calzados (Talla N° 41 ó 42) objeto de la presente contratación, que es parte de su oferta; las muestras deberán estar confeccionadas de acuerdo a las especificaciones técnicas solicitadas, para lo cual la Entidad contratara especialistas y/o expertos en el objeto de la contratación. Las muestras que no cumplen con las especificaciones técnicas solicitadas serán causal de NO admisibilidad de su oferta, así como los postores que no presenten las muestras no se les admitirá su oferta, las muestras se presentaran en acto público.



(i) los aspectos de las características y/o requisitos funcionales que serán verificados mediante la presentación de la muestra:

Siendo la verificación, revisión de la confección, diseño, acabados, detalles, medidas, márgenes, cortes de acuerdo a lo consignado en las especificaciones técnicas y/o Requerimientos Técnicos Mínimos (confección) siendo necesario para ello desarmar (descoser) parcialmente el calzado según la necesidad del caso.

(ii) la metodología que se utilizará:

Es el método de la observación para lo cual se realizará la Identificación de los participantes y se separará las muestras en el orden correspondiente a fin de verificar

Las Especificaciones Técnicas y/o Requerimientos Técnicos Mínimos y otros, exigidas en las Bases, siendo necesario para ello el uso de los siguientes instrumentos mínimos por parte del experto en calzado.

- 01 computadora portátil: para elaborar el Informe Técnico de evaluación.

La Entidad se reserva el derecho de enviar las muestras de los calzados finales del contratista a un laboratorio especializados a fin de verificar la composición de los materiales, confección, diseño, acabados, cuero, planta, punteras, contrafuertes, fuelle, caña, plantilla, cambrillón, válvulas de drenaje, ojalillos, pasadores, proceso de aparado o costurado, entre otros aspectos o requisitos definidos en las Especificaciones Técnicas y/o Requerimientos Técnicos Mínimos y otros, exigidas en las Bases Administrativas, siendo necesario para ello el uso de los siguientes instrumentos mínimos por parte del Experto en calzado:

- Calibrador de espesor: instrumento de medición que ayuda a determinar la medida del grosor de los materiales.
- Regla metálica: instrumento de medición que ayuda a determinar la medida la longitud de los materiales.
- Cinta métrica de zapatero: instrumento de medición para medir la regleta del calzado.
- Cuchillo de corte: ideal para todo tipo de corte en cualquier parte del calzado

(iii) los mecanismos o pruebas a los que serán sometidas las muestras para determinar el cumplimiento de las características y/o requisitos funcionales que la Entidad ha considerado pertinente verificar;

Los mecanismos o pruebas a los que serán sometidos las muestras para determinar el cumplimiento y las características técnicas son los siguientes: con los instrumentos anteriores se procederá a verificar el cumplimiento de las especificaciones técnicas de la tela, debiendo precisar que sólo ante una evidente diferencia en cuanto a los tejidos, serán enviados a un laboratorio certificados para aplicar pruebas adicionales.

(iv) el número de muestras solicitadas por cada producto;

El postor, deberá presentar 01 muestra de cada bien:

- Borceguíes de cuero y lona color negro con suela de caucho N° 41/42

(v) el órgano que se encargará de realizar la evaluación de dichas muestras; será un experto en calzado en el rubro que analizara la confección del calzado.

(vi) Dirección, lugar exacto y horario para la presentación de muestras.

Según lo establecido en cronograma del procedimiento de selección.

- Las muestras quedarán internadas en la Sub Dirección de Seguridad de nuestra Entidad, las mismas que serán devueltas a los postores y Contratista de la siguiente manera:

Primer puesto: Luego de haberse entregado y otorgado la conformidad de los bienes. Demás postores: Serán devueltos en el acto.

Para ambos casos, luego de transcurrido el plazo de tres (3) meses, el postor ya no tendrá derecho a reclamo alguno de su muestra.



7.6 Conformidad de los bienes

7.6.1 Área que recepcionará y brindará la conformidad

De acuerdo al Artículo 168° del Reglamento de la Ley de Contrataciones del Estado.

- Recepción:

A cargo del jefe o responsable del Almacén General de la Oficina Regional Altiplano Puno sito en Carretera a Mañazo (Costado del EP Puno), quien verificara que ingresen a sus almacenes la cantidad de los bienes adquiridos en la presente convocatoria.

- Conformidad:

La conformidad requiere del informe del funcionario responsable del área usuaria (Sub dirección de Seguridad Penitenciaria), quien debe verificar, dependiendo de la naturaleza de la prestación, la calidad, cantidad y cumplimiento de las condiciones contractuales, debiendo realizar las pruebas que fueran necesaria, para lo cual la Entidad contratara especialistas y/o expertos en el objeto de la contratación.

7.6.2 Pruebas o ensayos para la conformidad de los bienes

- Una vez entregada la totalidad de los bienes en los almacenes de la ORA Puno, se solicitará al comité que las muestras de la empresa ganadora (borceguíes, etc), sean entregadas a la entidad y/o empresa que realizará el peritaje de las muestras, conjuntamente con las prendas obtenidas al azar de aquellas que han sido internadas



- Una vez recepcionadas los bienes terminados en los almacenes; concluido dicho proceso el jefe de logística comunicará formalmente a su jefe inmediato sobre la entrega de los uniformes de seguridad.
- El Sub Director de Seguridad Regional o a quien designe se apersonará a los almacenes para que al azar saquen 02 pares de borceguíes, concluidos dicho acto, los bienes serán entregados a la entidad y/o empresa que realizara el peritaje de las muestras.
- La Subdirección de Seguridad Penitenciaria, en coordinación con la Unidad de Logística de la ORA Puno, gestionaran la contratación de una entidad y/o empresa que realizara el peritaje de las muestras, con la finalidad de garantizar la calidad de los bienes.
- Si se encontraran bienes que no cumplen con las especificaciones técnicas solicitadas estas deberán ser reemplazadas por el contratista en un plazo no mayor de cinco (05) días calendarios.
- De encontrarse incumplimiento a lo dispuesto en el numeral 7.9 Penalidad por mora en la ejecución de la prestación, reservándose el derecho de resolver el contrato.
- (i) los aspectos de las características y/o requisitos funcionales que serán verificados mediante la presentación de muestras:

Siendo la verificación, revisión de la confección, acabados, detalles, medidas, márgenes, cortes, costuras, pespuntos, fusionados, ensanches, remalles, simetrías/formas de acuerdo a lo consignado en las especificaciones técnicas y/o Requerimientos Técnicos Mínimos (confección) siendo necesario para ello desarmar (descoser) parcialmente la prenda según la necesidad del caso.

- Si de las 02 (dos) prendas escogidas al azar, ninguna de ellas cumple con las especificaciones técnicas solicitadas, se devolverá todas las prendas internados al contratista.
- Si de las 02 (dos) prendas escogidas al azar, 01 (una) no cumpliera con las especificaciones técnicas; se volverá a escoger otra prenda. Si está nueva prenda escogida, no cumple con las especificaciones técnicas solicitadas, se devolverá todas las prendas internados al contratista.

7.6.3 Pruebas de puesta en funcionamiento para la conformidad de los bienes No corresponde

7.7 Forma de pago

Se efectuará en nuevos soles, en un (01) solo pago, una vez brindada la conformidad de la prestación efectuada por el funcionario responsable del área usuaria y cuando el contratista presente la documentación correspondiente.

7.8 Fórmula de reajuste

No se ha considerado.

7.9 Penalidades aplicables

PENALIDAD POR MORA

Si EL CONTRATISTA incurre en retraso injustificado en la ejecución de las prestaciones objeto del contrato, LA ENTIDAD le aplica automáticamente una penalidad por mora por cada día de atraso, de acuerdo a la siguiente fórmula:

$$\text{Penalidad diaria} = \frac{0.10 \times \text{Monto Vigente}}{F \times \text{Plazos Vigente en Días}}$$

Donde:

F = 0.40 para plazos menores o iguales a sesenta (60) días.

Esta penalidad será deducida del pago final o si fuera necesario del monto resultante de la ejecución de la garantía de fiel cumplimiento o por el monto diferencial de la propuesta

OTRAS PENALIDADES

No entregar el bien (es) (según las especificaciones técnicas) ofrecidas en su propuesta, se le aplicará una penalidad correspondiente hasta por un monto máximo equivalente al 10% del monto del contrato vigente.

Por demora en la atención de los arreglos de cada una de las prendas observadas que conforman el uniforme; las observaciones formuladas por los trabajadores que no resuelvan en el plazo previsto serán penalizado con 0.2% de la UIT por cada día de demora.

Estas penalidades se calcularán de forma independiente a la penalidad por mora. Penalidad diaria por prenda = 0.2% UIT x N° de días de demora

Donde:

UIT = S/. 4,950.00 AÑO 2023

N° de días de demora = N° de días de demora a partir del sexto día de retraso



7.10 Responsabilidad por vicios ocultos

La recepción conforme de la prestación por parte de LA ENTIDAD no enerva su derecho a reclamar posteriormente por defectos o vicios ocultos, conforme a lo dispuesto por los artículos 40° de la Ley de Contrataciones del Estado y 173° de su Reglamento, el plazo máximo de responsabilidad será de UN AÑO, contados a partir de otorgada la conformidad de recepción del bien.

8. Los bienes se encuentran definidos en:

- a) Ficha de homologación
No se encontró.
- b) Listado de Bienes y Servicios Comunes
No se encontró.
- c) Catalogo Electrónico de Acuerdo Marco
No se encontró.

Otras consideraciones a cumplir por los postores
Ninguna

3.2. REQUISITOS DE CALIFICACIÓN

B.	EXPERIENCIA DEL POSTOR EN LA ESPECIALIDAD
	<p><u>Requisitos:</u></p> <p>El postor debe acreditar un monto facturado acumulado equivalente a S/. 219,450.00 (Doscientos Diecinueve Mil Cuatrocientos Cincuenta con 00/100 Soles), por la venta de bienes iguales o similares al objeto de la convocatoria, durante los ocho (8) años anteriores a la fecha de la presentación de ofertas que se computarán desde la fecha de la conformidad o emisión del comprobante de pago, según corresponda.</p> <p>En el caso de postores que declaren en el Anexo N° 1 tener la condición de micro y pequeña empresa, se acredita una experiencia de S/. 18,287.50 (Dieciocho Mil Doscientos Ochenta y Siete con 50/100 Soles), por la venta de bienes iguales o similares al objeto de la convocatoria, durante los ocho (8) años anteriores a la fecha de la presentación de ofertas que se computarán desde la fecha de la conformidad o emisión del comprobante de pago, según corresponda. En el caso de consorcios, todos los integrantes deben contar con la condición de micro y pequeña empresa.</p> <p>Se consideran bienes similares a los siguientes: confección y/o fabricación y/o comercialización de Calzados para instituciones militares, policiales, INPE.</p> <p><u>Acreditación:</u></p> <p>La experiencia del postor en la especialidad se acreditará con copia simple de (i) contratos u órdenes de compra, y su respectiva conformidad o constancia de prestación; o (ii) comprobantes de pago cuya cancelación se acredite documental y fehacientemente, con voucher de depósito, nota de abono, reporte de estado de cuenta, cualquier otro documento emitido por Entidad del sistema financiero que acredite el abono o mediante cancelación en el mismo comprobante de pago¹¹ correspondientes a un máximo de veinte (20) contrataciones.</p> <p>En caso los postores presenten varios comprobantes de pago para acreditar una sola contratación, se debe acreditar que corresponden a dicha contratación; de lo contrario, se asumirá que los comprobantes acreditan contrataciones independientes, en cuyo caso solo se considerará, para la evaluación, las veinte (20) primeras contrataciones indicadas en el Anexo N° 8 referido a la Experiencia del Postor en la Especialidad.</p> <p>En el caso de suministro, solo se considera como experiencia la parte del contrato que haya sido ejecutada durante los ocho (8) años anteriores a la fecha de presentación de ofertas, debiendo adjuntarse copia de las conformidades correspondientes a tal parte o los respectivos comprobantes de pago cancelados.</p> <p>En los casos que se acredite experiencia adquirida en consorcio, debe presentarse la promesa de consorcio o el contrato de consorcio del cual se desprenda fehacientemente el porcentaje de las obligaciones que se asumió en el contrato presentado; de lo contrario, no se computará la experiencia proveniente de dicho contrato.</p> <p>Asimismo, cuando se presenten contratos derivados de procesos de selección convocados antes del 20.09.2012, la calificación se ceñirá al método descrito en la Directiva "Participación de Proveedores en Consorcio en las Contrataciones del Estado", debiendo presumirse que el porcentaje de las obligaciones equivale al porcentaje de participación de la promesa de consorcio o del contrato de consorcio. En caso que en dichos documentos no se consigne el porcentaje de participación se presumirá que las obligaciones se ejecutaron en partes iguales.</p> <p>Si el titular de la experiencia no es el postor, consignar si dicha experiencia corresponde a la matriz en caso que el postor sea sucursal, o fue transmitida por reorganización societaria, debiendo acompañar la documentación sustentatoria correspondiente.</p> <p>Si el postor acredita experiencia de otra persona jurídica como consecuencia de una reorganización societaria, debe presentar adicionalmente el Anexo N° 9.</p>

¹¹ Cabe precisar que, de acuerdo con la **Resolución N° 0065-2018-TCE-S1 del Tribunal de Contrataciones del Estado**:

"... el solo sello de cancelado en el comprobante, cuando ha sido colocado por el propio postor, no puede ser considerado como una acreditación que produzca fehaciencia en relación a que se encuentra cancelado. Admitir ello equivaldría a considerar como válida la sola declaración del postor afirmando que el comprobante de pago ha sido cancelado"

(...)

"Situación diferente se suscita ante el sello colocado por el cliente del postor [sea utilizando el término "cancelado" o "pagado"] supuesto en el cual sí se contaría con la declaración de un tercero que brinde certeza, ante la cual debiera reconocerse la validez de la experiencia".

Cuando en los contratos, órdenes de compra o comprobantes de pago el monto facturado se encuentre expresado en moneda extranjera, debe indicarse el tipo de cambio venta publicado por la Superintendencia de Banca, Seguros y AFP correspondiente a la fecha de suscripción del contrato, de emisión de la orden de compra o de cancelación del comprobante de pago, según corresponda.

Sin perjuicio de lo anterior, los postores deben llenar y presentar el **Anexo N° 8** referido a la Experiencia del Postor en la Especialidad.

Importante

En el caso de consorcios, solo se considera la experiencia de aquellos integrantes que se hayan comprometido, según la promesa de consorcio, a ejecutar el objeto materia de la convocatoria, conforme a la Directiva "Participación de Proveedores en Consorcio en las Contrataciones del Estado".

CAPÍTULO IV FACTORES DE EVALUACIÓN

La evaluación se realiza sobre la base de cien (100) puntos.

Para determinar la oferta con el mejor puntaje y el orden de prelación de las ofertas, se considera lo siguiente:

FACTOR DE EVALUACIÓN	PUNTAJE / METODOLOGÍA PARA SU ASIGNACIÓN
A. PRECIO	
<p><u>Evaluación:</u> Se evaluará considerando el precio ofertado por el postor.</p> <p><u>Acreditación:</u> Se acreditará mediante el documento que contiene el precio de la oferta (Anexo N° 6).</p>	<p>La evaluación consistirá en otorgar el máximo puntaje a la oferta de precio más bajo y otorgar a las demás ofertas puntajes inversamente proporcionales a sus respectivos precios, según la siguiente fórmula:</p> $P_i = \frac{O_m \times PMP}{O_i}$ <p> <i>i</i> = Oferta P_i = Puntaje de la oferta a evaluar O_i = Precio <i>i</i> O_m = Precio de la oferta más baja PMP = Puntaje máximo del precio </p> <p style="text-align: right;">100 puntos</p>

CAPÍTULO V PROFORMA DEL CONTRATO

Importante

Dependiendo del objeto del contrato, de resultar indispensable, puede incluirse cláusulas adicionales o la adecuación de las propuestas en el presente documento, las que en ningún caso pueden contemplar disposiciones contrarias a la normativa vigente ni a lo señalado en este capítulo.

Conste por el presente documento, la contratación de Adquisición de Calzados para el Personal de Seguridad de la ORA Puno del INPE, que celebra de una parte OFICINA REGIONAL ALTIPLANO PUNO - INPE, en adelante LA ENTIDAD, con RUC N° 20364180366, con domicilio legal en Jr. Orkapata N° 228 - Puno, representada por [...], identificado con DNI N° [...], y de otra parte [...], con RUC N° [...], con domicilio legal en [...], inscrita en la Ficha N° [...] Asiento N° [...] del Registro de Personas Jurídicas de la ciudad de [...], debidamente representado por su Representante Legal, [...], con DNI N° [...], según poder inscrito en la Ficha N° [...], Asiento N° [...] del Registro de Personas Jurídicas de la ciudad de [...], a quien en adelante se le denominará EL CONTRATISTA en los términos y condiciones siguientes:

CLÁUSULA PRIMERA: ANTECEDENTES

Con fecha [...], el órgano encargado de las contrataciones o el comité de selección, según corresponda, adjudicó la buena pro de la **ADJUDICACIÓN SIMPLIFICADA N° 003-2023-INPE-ORAP/1** para la contratación de ADQUISICION DE CALZADOS PARA EL PERSONAL DE SEGURIDAD DE LA ORA PUINO DEL INPE, a [INDICAR NOMBRE DEL GANADOR DE LA BUENA PRO], cuyos detalles e importe constan en los documentos integrantes del presente contrato.

CLÁUSULA SEGUNDA: OBJETO

El presente contrato tiene por objeto la contratación de ADQUISICION DE CALZADOS PARA EL PERSONAL DE SEGURIDAD DE LA ORA PUINO DEL INPE.

CLÁUSULA TERCERA: MONTO CONTRACTUAL

El monto total del presente contrato asciende a [CONSIGNAR MONEDA Y MONTO], que incluye todos los impuestos de Ley.

Este monto comprende el costo del bien, todos los tributos, seguros, transporte, inspecciones, pruebas y, de ser el caso, los costos laborales conforme a la legislación vigente, así como cualquier otro concepto que pueda tener incidencia sobre la ejecución de la prestación materia del presente contrato.

CLÁUSULA CUARTA: DEL PAGO¹²

LA ENTIDAD se obliga a pagar la contraprestación a EL CONTRATISTA en [INDICAR MONEDA], en [INDICAR EL DETALLE DEL PAGO ÚNICO O PAGOS A CUENTA, SEGÚN CORRESPONDA], luego de la recepción formal y completa de la documentación correspondiente, según lo establecido en el artículo 171 del Reglamento de la Ley de Contrataciones del Estado.

Para tal efecto, el responsable de otorgar la conformidad de la prestación deberá hacerlo en un plazo que no excederá de los siete (7) días de producida la recepción, salvo que se requiera efectuar pruebas que permitan verificar el cumplimiento de la obligación, en cuyo caso la conformidad se emite en un plazo máximo de quince (15) días, bajo responsabilidad de dicho funcionario.

LA ENTIDAD debe efectuar el pago dentro de los diez (10) días calendario siguientes de otorgada la conformidad de los bienes, siempre que se verifiquen las condiciones establecidas en el contrato

¹² En cada caso concreto, dependiendo de la naturaleza del contrato, podrá adicionarse la información que resulte pertinente a efectos de generar el pago.

para ello, bajo responsabilidad del funcionario competente.

En caso de retraso en el pago por parte de LA ENTIDAD, salvo que se deba a caso fortuito o fuerza mayor, EL CONTRATISTA tendrá derecho al pago de intereses legales conforme a lo establecido en el artículo 39 de la Ley de Contrataciones del Estado y en el artículo 171 de su Reglamento, los que se computan desde la oportunidad en que el pago debió efectuarse.

CLÁUSULA QUINTA: DEL PLAZO DE LA EJECUCIÓN DE LA PRESTACIÓN

El plazo de ejecución del presente contrato es de [.....], el mismo que se computa desde [CONSIGNAR SI ES DEL DÍA SIGUIENTE DEL PERFECCIONAMIENTO DEL CONTRATO, DESDE LA FECHA QUE SE ESTABLEZCA EN EL CONTRATO O DESDE LA FECHA EN QUE SE CUMPLAN LAS CONDICIONES PREVISTAS EN EL CONTRATO PARA EL INICIO DE LA EJECUCIÓN, DEBIENDO INDICAR LAS MISMAS EN ESTE ÚLTIMO CASO. EN LA MODALIDAD DE LLAVE EN MANO DETALLAR EL PLAZO DE ENTREGA, SU INSTALACIÓN Y PUESTA EN FUNCIONAMIENTO].

CLÁUSULA SEXTA: PARTES INTEGRANTES DEL CONTRATO

El presente contrato está conformado por las bases integradas, la oferta ganadora, así como los documentos derivados del procedimiento de selección que establezcan obligaciones para las partes.

CLÁUSULA SÉTIMA: GARANTÍAS

EL CONTRATISTA entregó al perfeccionamiento del contrato la respectiva garantía incondicional, solidaria, irrevocable, y de realización automática en el país al solo requerimiento, a favor de LA ENTIDAD, por los conceptos, montos y vigencias siguientes:

- De fiel cumplimiento del contrato: [CONSIGNAR EL MONTO], a través de la [INDICAR EL TIPO DE GARANTÍA PRESENTADA] N° [INDICAR NÚMERO DEL DOCUMENTO] emitida por [SEÑALAR EMPRESA QUE LA EMITE]. Monto que es equivalente al diez por ciento (10%) del monto del contrato original, la misma que debe mantenerse vigente hasta la conformidad de la recepción de la prestación.

En el caso que corresponda, consignar lo siguiente:

- Garantía fiel cumplimiento por prestaciones accesorias: [CONSIGNAR EL MONTO], a través de la [INDICAR EL TIPO DE GARANTÍA PRESENTADA] N° [INDICAR NÚMERO DEL DOCUMENTO] emitida por [SEÑALAR EMPRESA QUE LA EMITE], la misma que debe mantenerse vigente hasta el cumplimiento total de las obligaciones garantizadas.

Importante

De conformidad con el artículo 152 del Reglamento, no se constituirá garantía de fiel cumplimiento del contrato ni garantía de fiel cumplimiento por prestaciones accesorias, en contratos cuyos montos sean iguales o menores a doscientos mil Soles (S/ 200,000.00). Dicha excepción también aplica a los contratos derivados de procedimientos de selección por relación de ítems, cuando el monto del ítem adjudicado o la sumatoria de los montos de los ítems adjudicados no supere el monto señalado anteriormente.

CLÁUSULA OCTAVA: EJECUCIÓN DE GARANTÍAS POR FALTA DE RENOVACIÓN

LA ENTIDAD puede solicitar la ejecución de las garantías cuando EL CONTRATISTA no las hubiere renovado antes de la fecha de su vencimiento, conforme a lo dispuesto en el literal a) del numeral 155.1 del artículo 155 del Reglamento de la Ley de Contrataciones del Estado.

CLÁUSULA NOVENA: RECEPCIÓN Y CONFORMIDAD DE LA PRESTACIÓN

La recepción y conformidad de la prestación se regula por lo dispuesto en el artículo 168 del Reglamento de la Ley de Contrataciones del Estado. La recepción será otorgada por [CONSIGNAR EL ÁREA O UNIDAD ORGÁNICA DE ALMACÉN O LA QUE HAGA SUS VECES] y la conformidad será otorgada por [CONSIGNAR EL ÁREA O UNIDAD ORGÁNICA QUE OTORGARÁ LA CONFORMIDAD] en el plazo máximo de [CONSIGNAR SIETE (7) DÍAS O MÁXIMO QUINCE (15) DÍAS, EN CASO SE REQUIERA EFECTUAR PRUEBAS QUE PERMITAN VERIFICAR EL CUMPLIMIENTO DE LA OBLIGACIÓN] días de producida la recepción.

De existir observaciones, LA ENTIDAD las comunica al CONTRATISTA, indicando claramente el sentido de estas, otorgándole un plazo para subsanar no menor de dos (2) ni mayor de ocho (8) días. Dependiendo de la complejidad o sofisticación de las subsanaciones a realizar el plazo para subsanar no puede ser menor de cinco (5) ni mayor de quince (15) días. Si pese al plazo otorgado, EL CONTRATISTA no cumpliera a cabalidad con la subsanación, LA ENTIDAD puede otorgar al CONTRATISTA periodos adicionales para las correcciones pertinentes. En este supuesto corresponde aplicar la penalidad por mora desde el vencimiento del plazo para subsanar.

Este procedimiento no resulta aplicable cuando los bienes manifiestamente no cumplan con las características y condiciones ofrecidas, en cuyo caso LA ENTIDAD no efectúa la recepción o no otorga la conformidad, según corresponda, debiendo considerarse como no ejecutada la prestación, aplicándose la penalidad que corresponda por cada día de atraso.

CLÁUSULA DÉCIMA: DECLARACIÓN JURADA DEL CONTRATISTA

EL CONTRATISTA declara bajo juramento que se compromete a cumplir las obligaciones derivadas del presente contrato, bajo sanción de quedar inhabilitado para contratar con el Estado en caso de incumplimiento.

CLÁUSULA UNDÉCIMA: RESPONSABILIDAD POR VICIOS OCULTOS

La recepción conforme de la prestación por parte de LA ENTIDAD no enerva su derecho a reclamar posteriormente por defectos o vicios ocultos, conforme a lo dispuesto por los artículos 40 de la Ley de Contrataciones del Estado y 173 de su Reglamento.

El plazo máximo de responsabilidad del contratista es de [CONSIGNAR TIEMPO EN AÑOS, NO MENOR DE UN (1) AÑO] año(s) contado a partir de la conformidad otorgada por LA ENTIDAD.

CLÁUSULA DUODÉCIMA: PENALIDADES

Si EL CONTRATISTA incurre en retraso injustificado en la ejecución de las prestaciones objeto del contrato, LA ENTIDAD le aplica automáticamente una penalidad por mora por cada día de atraso, de acuerdo a la siguiente fórmula:

$$\text{Penalidad Diaria} = \frac{0.10 \times \text{monto vigente}}{F \times \text{plazo vigente en días}}$$

Donde:

F = 0.25 para plazos mayores a sesenta (60) días o;

F = 0.40 para plazos menores o iguales a sesenta (60) días.

El retraso se justifica a través de la solicitud de ampliación de plazo debidamente aprobado. Adicionalmente, se considera justificado el retraso, y en consecuencia no se aplica penalidad, cuando EL CONTRATISTA acredite, de modo objetivamente sustentado, que el mayor tiempo transcurrido no le resulta imputable. En este último caso la calificación del retraso como justificado por parte de LA ENTIDAD no da lugar al pago de gastos generales ni costos directos de ningún tipo, conforme el numeral 162.5 del artículo 162 del Reglamento de la Ley de Contrataciones del Estado.

Importante

De haberse previsto establecer penalidades distintas a la penalidad por mora, incluir dichas penalidades, los supuestos de aplicación de penalidad, la forma de cálculo de la penalidad para cada supuesto y el procedimiento mediante el cual se verifica el supuesto a penalizar, conforme el artículo 163 del Reglamento de la Ley de Contrataciones del Estado.

Estas penalidades se deducen de los pagos a cuenta o del pago final, según corresponda; o si fuera necesario, se cobra del monto resultante de la ejecución de la garantía de fiel cumplimiento.

Estos dos (2) tipos de penalidades pueden alcanzar cada una un monto máximo equivalente al diez por ciento (10%) del monto del contrato vigente, o de ser el caso, del ítem que debió ejecutarse.

Cuando se llegue a cubrir el monto máximo de la penalidad por mora o el monto máximo para otras penalidades, de ser el caso, LA ENTIDAD puede resolver el contrato por incumplimiento.

CLÁUSULA DÉCIMA TERCERA: RESOLUCIÓN DEL CONTRATO

Cualquiera de las partes puede resolver el contrato, de conformidad con el numeral 32.3 del artículo 32 y artículo 36 de la Ley de Contrataciones del Estado, y el artículo 164 de su Reglamento. De darse el caso, LA ENTIDAD procederá de acuerdo a lo establecido en el artículo 165 del Reglamento de la Ley de Contrataciones del Estado.

CLÁUSULA DÉCIMA CUARTA: RESPONSABILIDAD DE LAS PARTES

Cuando se resuelva el contrato por causas imputables a algunas de las partes, se debe resarcir los daños y perjuicios ocasionados, a través de la indemnización correspondiente. Ello no obsta la aplicación de las sanciones administrativas, penales y pecuniarias a que dicho incumplimiento diere lugar, en el caso que éstas correspondan.

Lo señalado precedentemente no exime a ninguna de las partes del cumplimiento de las demás obligaciones previstas en el presente contrato.

CLÁUSULA DÉCIMA QUINTA: ANTICORRUPCIÓN

EL CONTRATISTA declara y garantiza no haber, directa o indirectamente, o tratándose de una persona jurídica a través de sus socios, integrantes de los órganos de administración, apoderados, representantes legales, funcionarios, asesores o personas vinculadas a las que se refiere el artículo 7 del Reglamento de la Ley de Contrataciones del Estado, ofrecido, negociado o efectuado, cualquier pago o, en general, cualquier beneficio o incentivo ilegal en relación al contrato.

Asimismo, el CONTRATISTA se obliga a conducirse en todo momento, durante la ejecución del contrato, con honestidad, probidad, veracidad e integridad y de no cometer actos ilegales o de corrupción, directa o indirectamente o a través de sus socios, accionistas, participacionistas, integrantes de los órganos de administración, apoderados, representantes legales, funcionarios, asesores y personas vinculadas a las que se refiere el artículo 7 del Reglamento de la Ley de Contrataciones del Estado.

Además, EL CONTRATISTA se compromete a i) comunicar a las autoridades competentes, de manera directa y oportuna, cualquier acto o conducta ilícita o corrupta de la que tuviera conocimiento; y ii) adoptar medidas técnicas, organizativas y/o de personal apropiadas para evitar los referidos actos o prácticas.

Finalmente, EL CONTRATISTA se compromete a no colocar a los funcionarios públicos con los que deba interactuar, en situaciones reñidas con la ética. En tal sentido, reconoce y acepta la prohibición de ofrecerles a éstos cualquier tipo de obsequio, donación, beneficio y/o gratificación, ya sea de bienes o servicios, cualquiera sea la finalidad con la que se lo haga.

CLÁUSULA DÉCIMA SEXTA: MARCO LEGAL DEL CONTRATO

Sólo en lo no previsto en este contrato, en la Ley de Contrataciones del Estado y su Reglamento, en las directivas que emita el OSCE y demás normativa especial que resulte aplicable, serán de aplicación supletoria las disposiciones pertinentes del Código Civil vigente, cuando corresponda, y demás normas de derecho privado.

CLÁUSULA DÉCIMA SÉTIMA: SOLUCIÓN DE CONTROVERSIAS¹³

Las controversias que surjan entre las partes durante la ejecución del contrato se resuelven mediante conciliación o arbitraje, según el acuerdo de las partes.

Cualquiera de las partes tiene derecho a iniciar el arbitraje a fin de resolver dichas controversias dentro del plazo de caducidad previsto en la Ley de Contrataciones del Estado y su Reglamento.

Facultativamente, cualquiera de las partes tiene el derecho a solicitar una conciliación dentro del plazo de caducidad correspondiente, según lo señalado en el artículo 224 del Reglamento de la Ley de Contrataciones del Estado, sin perjuicio de recurrir al arbitraje, en caso no se llegue a un

¹³ De acuerdo con el numeral 225.3 del artículo 225 del Reglamento, las partes pueden recurrir al arbitraje ad hoc cuando las controversias deriven de procedimientos de selección cuyo valor estimado sea menor o igual a cinco millones con 00/100 soles (S/ 5 000 000,00).

acuerdo entre ambas partes o se llegue a un acuerdo parcial. Las controversias sobre nulidad del contrato solo pueden ser sometidas a arbitraje.

El Laudo arbitral emitido es inapelable, definitivo y obligatorio para las partes desde el momento de su notificación, según lo previsto en el numeral 45.21 del artículo 45 de la Ley de Contrataciones del Estado.

CLÁUSULA DÉCIMA OCTAVA: FACULTAD DE ELEVAR A ESCRITURA PÚBLICA

Cualquiera de las partes puede elevar el presente contrato a Escritura Pública corriendo con todos los gastos que demande esta formalidad.

CLÁUSULA DÉCIMA NOVENA: DOMICILIO PARA EFECTOS DE LA EJECUCIÓN CONTRACTUAL

Las partes declaran el siguiente domicilio para efecto de las notificaciones que se realicen durante la ejecución del presente contrato:

DOMICILIO DE LA ENTIDAD: [.....]

DOMICILIO DEL CONTRATISTA: [CONSIGNAR EL DOMICILIO SEÑALADO POR EL POSTOR GANADOR DE LA BUENA PRO AL PRESENTAR LOS REQUISITOS PARA EL PERFECCIONAMIENTO DEL CONTRATO]

La variación del domicilio aquí declarado de alguna de las partes debe ser comunicada a la otra parte, formalmente y por escrito, con una anticipación no menor de quince (15) días calendario.

De acuerdo con las bases integradas, la oferta y las disposiciones del presente contrato, las partes lo firman por duplicado en señal de conformidad en la ciudad de [.....] al [CONSIGNAR FECHA].

“LA ENTIDAD”

“EL CONTRATISTA”

Importante

Este documento puede firmarse digitalmente si ambas partes cuentan con firma digital, según la Ley N° 27269, Ley de Firmas y Certificados Digitales¹⁴.

¹⁴ Para mayor información sobre la normativa de firmas y certificados digitales ingresar a: <https://www.indecopi.gob.pe/web/firmas-digitales/firmar-y-certificados-digitales>

ANEXOS

ANEXO N° 1

DECLARACIÓN JURADA DE DATOS DEL POSTOR

Señores

COMITÉ DE SELECCIÓN

ADJUDICACIÓN SIMPLIFICADA N° 003-2023-INPE-ORAP/1

Presente.-

El que se suscribe, [.....], postor y/o Representante Legal de [CONSIGNAR EN CASO DE SER PERSONA JURÍDICA], identificado con [CONSIGNAR TIPO DE DOCUMENTO DE IDENTIDAD] N° [CONSIGNAR NÚMERO DE DOCUMENTO DE IDENTIDAD], con poder inscrito en la localidad de [CONSIGNAR EN CASO DE SER PERSONA JURÍDICA] en la Ficha N° [CONSIGNAR EN CASO DE SER PERSONA JURÍDICA] Asiento N° [CONSIGNAR EN CASO DE SER PERSONA JURÍDICA], **DECLARO BAJO JURAMENTO** que la siguiente información se sujeta a la verdad:

Nombre, Denominación o Razón Social :			
Domicilio Legal :			
RUC :	Teléfono(s) :		
MYPE ¹⁵		Sí	No
Correo electrónico :			

Autorización de notificación por correo electrónico:

Autorizo que se notifiquen al correo electrónico indicado las siguientes actuaciones:

1. Solicitud de la descripción a detalle de todos los elementos constitutivos de la oferta.
2. Solicitud de reducción de la oferta económica.
3. Solicitud de subsanación de los requisitos para perfeccionar el contrato.
4. Solicitud para presentar los documentos para perfeccionar el contrato, según orden de prelación, de conformidad con lo previsto en el artículo 141 del Reglamento.
5. Respuesta a la solicitud de acceso al expediente de contratación.
6. Notificación de la orden de compra¹⁶

Asimismo, me comprometo a remitir la confirmación de recepción, en el plazo máximo de dos (2) días hábiles de recibida la comunicación.

[CONSIGNAR CIUDAD Y FECHA]

.....
Firma, Nombres y Apellidos del postor o Representante legal, según corresponda

Importante

La notificación dirigida a la dirección de correo electrónico consignada se entenderá válidamente efectuada cuando la Entidad reciba acuse de recepción.

¹⁵ Esta información será verificada por la Entidad en la página web del Ministerio de Trabajo y Promoción del Empleo en la sección consulta de empresas acreditadas en el REMYPE en el link <http://www2.trabajo.gob.pe/servicios-en-linea-2-2/> y se tendrá en cuenta en caso de empate, conforme a lo previsto en el artículo 91 del Reglamento.

¹⁶ Cuando el monto del valor estimado del procedimiento o del ítem no supere los doscientos mil Soles (S/ 200,000.00), en caso se haya optado por perfeccionar el contrato con una orden de compra.

Importante

Cuando se trate de consorcios, la declaración jurada es la siguiente:

ANEXO N° 1

DECLARACIÓN JURADA DE DATOS DEL POSTOR

Señores

COMITÉ DE SELECCIÓN

ADJUDICACIÓN SIMPLIFICADA N° 003-2023-INPE-ORAP/1

Presente.-

El que se suscribe, [...], representante común del consorcio [CONSIGNAR EL NOMBRE DEL CONSORCIO], identificado con [CONSIGNAR TIPO DE DOCUMENTO DE IDENTIDAD] N° [CONSIGNAR NÚMERO DE DOCUMENTO DE IDENTIDAD], **DECLARO BAJO JURAMENTO** que la siguiente información se sujeta a la verdad:

Datos del consorciado 1					
Nombre, Denominación o Razón Social :					
Domicilio Legal :					
RUC :		Teléfono(s) :			
MYPE ¹⁷		Sí		No	
Correo electrónico :					

Datos del consorciado 2					
Nombre, Denominación o Razón Social :					
Domicilio Legal :					
RUC :		Teléfono(s) :			
MYPE ¹⁸		Sí		No	
Correo electrónico :					

Datos del consorciado ...					
Nombre, Denominación o Razón Social :					
Domicilio Legal :					
RUC :		Teléfono(s) :			
MYPE ¹⁹		Sí		No	
Correo electrónico :					

Autorización de notificación por correo electrónico:

Correo electrónico del consorcio:

Autorizo que se notifiquen al correo electrónico indicado las siguientes actuaciones:

1. Solicitud de la descripción a detalle de todos los elementos constitutivos de la oferta.

¹⁷ Esta información será verificada por la Entidad en la página web del Ministerio de Trabajo y Promoción del Empleo en la sección consulta de empresas acreditadas en el REMYPE en el link <http://www2.trabajo.gob.pe/servicios-en-linea-2-2/> y se tendrá en cuenta en caso de empate, conforme a lo previsto en el artículo 91 del Reglamento. Para dicho efecto, todos los integrantes del consorcio deben acreditar la condición de micro o pequeña empresa.

¹⁸ Ibídem.

¹⁹ Ibídem.

2. Solicitud de reducción de la oferta económica.
3. Solicitud de subsanación de los requisitos para perfeccionar el contrato.
4. Solicitud para presentar los documentos para perfeccionar el contrato, según orden de prelación, de conformidad con lo previsto en el artículo 141 del Reglamento.
5. Respuesta a la solicitud de acceso al expediente de contratación.
6. Notificación de la orden de compra²⁰

Asimismo, me comprometo a remitir la confirmación de recepción, en el plazo máximo de dos (2) días hábiles de recibida la comunicación.

[CONSIGNAR CIUDAD Y FECHA]

.....
**Firma, Nombres y Apellidos del representante
común del consorcio**

Importante

La notificación dirigida a la dirección de correo electrónico consignada se entenderá válidamente efectuada cuando la Entidad reciba acuse de recepción.

²⁰ Cuando el monto del valor estimado del procedimiento o del ítem no supere los doscientos mil Soles (S/ 200,000.00), en caso se haya optado por perfeccionar el contrato con una orden de compra.

ANEXO N° 2

DECLARACIÓN JURADA (ART. 52 DEL REGLAMENTO DE LA LEY DE CONTRATACIONES DEL ESTADO)

Señores

COMITÉ DE SELECCIÓN

ADJUDICACIÓN SIMPLIFICADA N° 003-2023-INPE-ORAP/1

Presente.-

Mediante el presente el suscrito, postor y/o Representante Legal de [CONSIGNAR EN CASO DE SER PERSONA JURÍDICA], declaro bajo juramento:

- i. No haber incurrido y me obligo a no incurrir en actos de corrupción, así como a respetar el principio de integridad.
- ii. No tener impedimento para postular en el procedimiento de selección ni para contratar con el Estado, conforme al artículo 11 de la Ley de Contrataciones del Estado.
- iii. Conocer las sanciones contenidas en la Ley de Contrataciones del Estado y su Reglamento, así como las disposiciones aplicables de la Ley N° 27444, Ley del Procedimiento Administrativo General.
- iv. Participar en el presente proceso de contratación en forma independiente sin mediar consulta, comunicación, acuerdo, arreglo o convenio con ningún proveedor; y, conocer las disposiciones del Decreto Legislativo N° 1034, Decreto Legislativo que aprueba la Ley de Represión de Conductas Anticompetitivas.
- v. Conocer, aceptar y someterme a las bases, condiciones y reglas del procedimiento de selección.
- vi. Ser responsable de la veracidad de los documentos e información que presento en el presente procedimiento de selección.
- vii. Comprometerme a mantener la oferta presentada durante el procedimiento de selección y a perfeccionar el contrato, en caso de resultar favorecido con la buena pro.

[CONSIGNAR CIUDAD Y FECHA]

.....
**Firma, Nombres y Apellidos del postor o
Representante legal, según corresponda**

Importante

En el caso de consorcios, cada integrante debe presentar esta declaración jurada, salvo que sea presentada por el representante común del consorcio.

ANEXO N° 3

DECLARACIÓN JURADA DE CUMPLIMIENTO DE LAS ESPECIFICACIONES TÉCNICAS

Señores

COMITÉ DE SELECCIÓN

ADJUDICACIÓN SIMPLIFICADA N° 003-2023-INPE-ORAP/1

Presente.-

Es grato dirigirme a usted, para hacer de su conocimiento que luego de haber examinado las bases y demás documentos del procedimiento de la referencia y, conociendo todos los alcances y las condiciones detalladas en dichos documentos, el postor que suscribe ofrece el [CONSIGNAR EL OBJETO DE LA CONVOCATORIA], de conformidad con las Especificaciones Técnicas que se indican en el numeral 3.1 del Capítulo III de la sección específica de las bases y los documentos del procedimiento.

[CONSIGNAR CIUDAD Y FECHA]

.....
**Firma, Nombres y Apellidos del postor o
Representante legal o común, según corresponda**

Importante

Adicionalmente, puede requerirse la presentación de documentación que acredite el cumplimiento de las especificaciones técnicas, conforme a lo indicado en el acápite relacionado al contenido de las ofertas de la presente sección de las bases.

ANEXO N° 4

DECLARACIÓN JURADA DE PLAZO DE ENTREGA

Señores

COMITÉ DE SELECCIÓN

ADJUDICACIÓN SIMPLIFICADA N° 003-2023-INPE-ORAP/1

Presente.-

Mediante el presente, con pleno conocimiento de las condiciones que se exigen en las bases del procedimiento de la referencia, me comprometo a entregar los bienes objeto del presente procedimiento de selección en el plazo de [CONSIGNAR EL PLAZO OFERTADO. EN CASO DE LA MODALIDAD DE LLAVE EN MANO DETALLAR EL PLAZO DE ENTREGA, SU INSTALACIÓN Y PUESTA EN FUNCIONAMIENTO].

[CONSIGNAR CIUDAD Y FECHA]

.....
**Firma, Nombres y Apellidos del postor o
Representante legal o común, según corresponda**

ANEXO N° 5

PROMESA DE CONSORCIO (Sólo para el caso en que un consorcio se presente como postor)

Señores

COMITÉ DE SELECCIÓN

ADJUDICACIÓN SIMPLIFICADA N° 003-2023-INPE-ORAP/1

Presente.-

Los suscritos declaramos expresamente que hemos convenido en forma irrevocable, durante el lapso que dure el procedimiento de selección, para presentar una oferta conjunta a la **ADJUDICACIÓN SIMPLIFICADA N° [CONSIGNAR NOMENCLATURA DEL PROCEDIMIENTO]**

Asimismo, en caso de obtener la buena pro, nos comprometemos a formalizar el contrato de consorcio, de conformidad con lo establecido por el artículo 140 del Reglamento de la Ley de Contrataciones del Estado, bajo las siguientes condiciones:

a) Integrantes del consorcio

1. [NOMBRE, DENOMINACIÓN O RAZÓN SOCIAL DEL CONSORCIADO 1].
2. [NOMBRE, DENOMINACIÓN O RAZÓN SOCIAL DEL CONSORCIADO 2].

b) Designamos a [CONSIGNAR NOMBRES Y APELLIDOS DEL REPRESENTANTE COMÚN], identificado con [CONSIGNAR TIPO DE DOCUMENTO DE IDENTIDAD] N° [CONSIGNAR NÚMERO DE DOCUMENTO DE IDENTIDAD], como representante común del consorcio para efectos de participar en todos los actos referidos al procedimiento de selección, suscripción y ejecución del contrato correspondiente con [CONSIGNAR NOMBRE DE LA ENTIDAD].

Asimismo, declaramos que el representante común del consorcio no se encuentra impedido, inhabilitado ni suspendido para contratar con el Estado.

c) Fijamos nuestro domicilio legal común en [.....].

d) Las obligaciones que corresponden a cada uno de los integrantes del consorcio son las siguientes:

1. OBLIGACIONES DE [NOMBRE, DENOMINACIÓN O RAZÓN SOCIAL DEL CONSORCIADO 1] [%]²¹

[DESCRIBIR LAS OBLIGACIONES DEL CONSORCIADO 1]

2. OBLIGACIONES DE [NOMBRE, DENOMINACIÓN O RAZÓN SOCIAL DEL CONSORCIADO 2] [%]²²

[DESCRIBIR LAS OBLIGACIONES DEL CONSORCIADO 2]

TOTAL OBLIGACIONES 100%²³

[CONSIGNAR CIUDAD Y FECHA]

²¹ Consignar únicamente el porcentaje total de las obligaciones, el cual debe ser expresado en número entero, sin decimales.

²² Consignar únicamente el porcentaje total de las obligaciones, el cual debe ser expresado en número entero, sin decimales.

²³ Este porcentaje corresponde a la sumatoria de los porcentajes de las obligaciones de cada uno de los integrantes del consorcio.

.....
Consortiado 1
Nombres, apellidos y firma del Consortiado 1
o de su Representante Legal
Tipo y N° de Documento de Identidad

.....
Consortiado 2
Nombres, apellidos y firma del Consortiado 2
o de su Representante Legal
Tipo y N° de Documento de Identidad

Importante

De conformidad con el artículo 52 del Reglamento, las firmas de los integrantes del consorcio deben ser legalizadas.

Importante para la Entidad

En caso de la contratación de bienes bajo el sistema a suma alzada incluir el siguiente anexo:

Esta nota deberá ser eliminada una vez culminada la elaboración de las bases

ANEXO N° 6

PRECIO DE LA OFERTA

Señores

COMITÉ DE SELECCIÓN

ADJUDICACIÓN SIMPLIFICADA N° 003-2023-INPE-ORAP/1

Presente.-

Es grato dirigirme a usted, para hacer de su conocimiento que, de acuerdo con las bases, mi oferta es la siguiente:

CONCEPTO	PRECIO TOTAL
TOTAL	

El precio de la oferta [CONSIGNAR LA MONEDA DE LA CONVOCATORIA] incluye todos los tributos, seguros, transporte, inspecciones, pruebas y, de ser el caso, los costos laborales conforme a la legislación vigente, así como cualquier otro concepto que pueda tener incidencia sobre el costo del bien a contratar; excepto la de aquellos postores que gocen de alguna exoneración legal, no incluirán en el precio de su oferta los tributos respectivos.

[CONSIGNAR CIUDAD Y FECHA]

.....
**Firma, Nombres y Apellidos del postor o
Representante legal o común, según corresponda**

Importante

- El postor debe consignar el precio total de la oferta, sin perjuicio que, de resultar favorecido con la buena pro, presente el detalle de precios unitarios para el perfeccionamiento del contrato.*
- El postor que goce de alguna exoneración legal, debe indicar que su oferta no incluye el tributo materia de la exoneración, debiendo incluir el siguiente texto:*

"Mi oferta no incluye [CONSIGNAR EL TRIBUTO MATERIA DE LA EXONERACIÓN]".

Importante para la Entidad

Si durante la fase de actos preparatorios, las Entidades advierten que es posible la participación de proveedores que gozan del beneficio de la exoneración del IGV prevista en la Ley N° 27037, Ley de Promoción de la Inversión en la Amazonía, incluir el siguiente anexo:

Esta nota deberá ser eliminada una vez culminada la elaboración de las bases

ANEXO N° 7

DECLARACIÓN JURADA DE CUMPLIMIENTO DE CONDICIONES PARA LA APLICACIÓN DE LA EXONERACIÓN DEL IGV

Señores

COMITÉ DE SELECCIÓN

ADJUDICACIÓN SIMPLIFICADA N° 003-2023-INPE-ORAP/1

Presente.-

Mediante el presente el suscrito, postor y/o Representante Legal de [CONSIGNAR EN CASO DE SER PERSONA JURÍDICA], declaro bajo juramento que gozo del beneficio de la exoneración del IGV previsto en la Ley N° 27037, Ley de Promoción de la Inversión en la Amazonía, dado que cumplo con las condiciones siguientes:

- 1.- Que el domicilio fiscal de la empresa²⁴ se encuentra ubicada en la Amazonía y coincide con el lugar establecido como sede central (donde tiene su administración y lleva su contabilidad);
- 2.- Que la empresa se encuentra inscrita en las Oficinas Registrales de la Amazonía (exigible en caso de personas jurídicas);
- 3.- Que, al menos el setenta por ciento (70%) de los activos fijos de la empresa se encuentran en la Amazonía; y
- 4.- Que la empresa no tiene producción fuera de la Amazonía.²⁵

[CONSIGNAR CIUDAD Y FECHA]

.....
Firma, Nombres y Apellidos del postor o Representante legal, según corresponda

Importante

Cuando se trate de consorcios, esta declaración jurada será presentada por cada uno de los integrantes del consorcio, salvo que se trate de consorcios con contabilidad independiente, en cuyo caso debe ser suscrita por el representante común, debiendo indicar su condición de consorcio con contabilidad independiente y el número de RUC del consorcio.

²⁴ En el artículo 1 del "Reglamento de las Disposiciones Tributarias contenidas en la Ley de Promoción de la Inversión en la Amazonía" se define como "empresa" a las "Personas naturales, sociedades conyugales, sucesiones indivisas y personas consideradas jurídicas por la Ley del Impuesto a la Renta, generadoras de rentas de tercera categoría, ubicadas en la Amazonía. Las sociedades conyugales son aquellas que ejerzan la opción prevista en el Artículo 16 de la Ley del Impuesto a la Renta."

²⁵ En caso de empresas de comercialización, no consignar esta condición.

ANEXO N° 8

EXPERIENCIA DEL POSTOR EN LA ESPECIALIDAD

Señores
COMITÉ DE SELECCIÓN
ADJUDICACIÓN SIMPLIFICADA N° 003-2023-INPE-ORAP/1
Presente.-

Mediante el presente, el suscrito detalla la siguiente EXPERIENCIA EN LA ESPECIALIDAD:

Nº	CLIENTE	OBJETO DEL CONTRATO	N° CONTRATO / O/C / COMPROBANTE DE PAGO	FECHA DEL CONTRATO O CP ²⁶	FECHA DE LA CONFORMIDAD DE SER EL CASO ²⁷	EXPERIENCIA PROVENIENTE ²⁸ DE:	MONEDA	IMPORTE ²⁹	TIPO DE CAMBIO VENTA ³⁰	MONTO FACTURADO ACUMULADO ³¹
1										
2										
3										
4										

²⁶ Se refiere a la fecha de suscripción del contrato, de la emisión de la Orden de Compra o de cancelación del comprobante de pago, según corresponda.

²⁷ Únicamente, cuando la fecha del perfeccionamiento del contrato, sea previa a los ocho (8) años anteriores a la fecha de presentación de ofertas, caso en el cual el postor debe acreditar que la conformidad se emitió dentro de dicho periodo.

²⁸ Si el titular de la experiencia no es el postor, consignar si dicha experiencia corresponde a la matriz en caso que el postor sea sucursal, o fue transmitida por reorganización societaria, debiendo acompañar la documentación sustentatoria correspondiente. Al respecto, según la Opinión N° 216-2017/DTN "Considerando que la sociedad matriz y la sucursal constituyen la misma persona jurídica, la sucursal puede acreditar como suya la experiencia de su matriz". Del mismo modo, según lo previsto en la Opinión N° 010-2013/DTN, "... en una operación de reorganización societaria que comprende tanto una fusión como una escisión, la sociedad resultante podrá acreditar como suya la experiencia de la sociedad incorporada o absorbida, que se extingue producto de la fusión; asimismo, si en virtud de la escisión se transfiere un bloque patrimonial consistente en una línea de negocio completa, la sociedad resultante podrá acreditar como suya la experiencia de la sociedad escindida, correspondiente a la línea de negocio transmitida. De esta manera, la sociedad resultante podrá emplear la experiencia transmitida, como consecuencia de la reorganización societaria antes descrita, en los futuros procesos de selección en los que participe".

²⁹ Se refiere al monto del contrato ejecutado incluido adicionales y reducciones, de ser el caso.

³⁰ El tipo de cambio venta debe corresponder al publicado por la SBS correspondiente a la fecha de suscripción del contrato, de la emisión de la Orden de Compra o de cancelación del comprobante de pago, según corresponda.

³¹ Consignar en la moneda establecida en las bases.

Nº	CLIENTE	OBJETO DEL CONTRATO	N° CONTRATO / O/C / COMPROBANTE DE PAGO	FECHA DEL CONTRATO O CP ²⁶	FECHA DE LA CONFORMIDAD DE SER EL CASO ²⁷	EXPERIENCIA PROVENIENTE ²⁸ DE:	MONEDA	IMPORTE ²⁹	TIPO DE CAMBIO VENTA ³⁰	MONTO FACTURADO ACUMULADO ³¹
5										
6										
7										
8										
9										
10										
	...									
20										
TOTAL										

[CONSIGNAR CIUDAD Y FECHA]

.....
Firma, Nombres y Apellidos del postor o
Representante legal o común, según corresponda

ANEXO N° 9

DECLARACIÓN JURADA (NUMERAL 49.4 DEL ARTÍCULO 49 DEL REGLAMENTO)

Señores
COMITÉ DE SELECCIÓN
ADJUDICACIÓN SIMPLIFICADA N° 003-2023-INPE-ORAP/1
Presente.-

Mediante el presente el suscrito, postor y/o Representante Legal de [CONSIGNAR EN CASO DE SER PERSONA JURÍDICA], declaro que la experiencia que acredito de la empresa [CONSIGNAR LA DENOMINACIÓN DE LA PERSONA JURÍDICA] como consecuencia de una reorganización societaria, no se encuentra en el supuesto establecido en el numeral 49.4 del artículo 49 del Reglamento.

[CONSIGNAR CIUDAD Y FECHA]

.....
**Firma, Nombres y Apellidos del postor o
Representante legal, según corresponda**

Importante

A efectos de cautelar la veracidad de esta declaración, el postor puede verificar la información de la Relación de Proveedores Sancionados por el Tribunal de Contrataciones del Estado con Sanción Vigente en <http://portal.osce.gob.pe/rnp/content/relación-de-proveedores-sancionados>.

También le asiste dicha facultad al órgano encargado de las contrataciones o al órgano de la Entidad al que se le haya asignado la función de verificación de la oferta presentada por el postor ganador de la buena pro.

ANEXO N° 10

SOLICITUD DE BONIFICACIÓN DEL CINCO POR CIENTO (5%) POR TENER LA CONDICIÓN DE MICRO Y PEQUEÑA EMPRESA

Señores

COMITÉ DE SELECCIÓN

ADJUDICACIÓN SIMPLIFICADA N° 003-2023-INPE-ORAP/1

Presente.-

Mediante el presente el suscrito, postor y/o Representante legal de [CONSIGNAR EN CASO DE SER PERSONA JURÍDICA], solicito la asignación de la bonificación del cinco por ciento (5%) sobre el puntaje total obtenido, debido a que mi representada cuenta con la condición de micro y pequeña empresa.

[CONSIGNAR CIUDAD Y FECHA]

.....
**Firma, Nombres y Apellidos del postor o
Representante legal o común, según corresponda**

Importante

- *Para asignar la bonificación, el órgano encargado de las contrataciones o comité de selección, según corresponda, verifica la página web del Ministerio de Trabajo y Promoción del Empleo en la sección consulta de empresas acreditadas en el REMYPE en el link <http://www2.trabajo.gob.pe/servicios-en-linea-2-2/>.*
- *Para que un consorcio pueda acceder a la bonificación, cada uno de sus integrantes debe cumplir con la condición de micro y pequeña empresa.*

ANEXO N° 11

**AUTORIZACIÓN DE NOTIFICACIÓN DE LA DECISIÓN DE LA ENTIDAD SOBRE LA
SOLICITUD DE AMPLIACIÓN DE PLAZO MEDIANTE MEDIOS ELECTRÓNICOS DE
COMUNICACIÓN**

(DOCUMENTO A PRESENTAR EN EL PERFECCIONAMIENTO DEL CONTRATO)

Señores

COMITÉ DE SELECCIÓN

ADJUDICACIÓN SIMPLIFICADA N° 003-2023-INPE-ORAP/1

Presente.-

El que se suscribe, [.....], postor adjudicado y/o Representante Legal de [CONSIGNAR EN CASO DE SER PERSONA JURÍDICA], identificado con [CONSIGNAR TIPO DE DOCUMENTO DE IDENTIDAD] N° [CONSIGNAR NÚMERO DE DOCUMENTO DE IDENTIDAD], autorizo que durante la ejecución del contrato se me notifique al correo electrónico [INDICAR EL CORREO ELECTRÓNICO] lo siguiente:

✓ Notificación de la decisión de la Entidad respecto a la solicitud de ampliación de plazo.

[CONSIGNAR CIUDAD Y FECHA]

.....
**Firma, Nombres y Apellidos del postor o
Representante legal o común, según
corresponda**

Importante

La notificación de la decisión de la Entidad respecto a la solicitud de ampliación de plazo se efectúa por medios electrónicos de comunicación, siempre que se cuente con la autorización correspondiente y sea posible obtener un acuse de recibo a través del mecanismo utilizado.