

BASES ESTÁNDAR DE ADJUDICACIÓN SIMPLIFICADA PARA LA CONTRATACIÓN DEL SERVICIO DE CONSULTORÍA DE OBRA

Aprobado mediante Directiva N° 001-2019-OSCE/CD



SUB DIRECCIÓN DE NORMATIVIDAD – DIRECCIÓN TÉCNICO NORMATIVA
ORGANISMO SUPERVISOR DE LAS CONTRATACIONES DEL ESTADO - OSCE

SIMBOLOGÍA UTILIZADA:

N°	Símbolo	Descripción
1	[ABC] / [.....]	La información solicitada dentro de los corchetes sombreados debe ser completada por la Entidad durante la elaboración de las bases.
2	[ABC] / [.....]	Es una indicación, o información que deberá ser completada por la Entidad con posterioridad al otorgamiento de la buena pro para el caso específico de la elaboración de la PROFORMA DEL CONTRATO; o por los proveedores, en el caso de los ANEXOS de la oferta.
3	<div>Importante</div> <ul style="list-style-type: none"> • Abc 	Se refiere a consideraciones importantes a tener en cuenta por el órgano encargado de las contrataciones o comité de selección, según corresponda y por los proveedores.
4	<div>Advertencia</div> <ul style="list-style-type: none"> • Abc 	Se refiere a advertencias a tener en cuenta por el órgano encargado de las contrataciones o comité de selección, según corresponda y por los proveedores.
5	<div>Importante para la Entidad</div> <ul style="list-style-type: none"> • Xyz 	Se refiere a consideraciones importantes a tener en cuenta por el órgano encargado de las contrataciones o comité de selección, según corresponda y deben ser eliminadas una vez culminada la elaboración de las bases.

CARACTERÍSTICAS DEL DOCUMENTO:

Las bases estándar deben ser elaboradas en formato WORD, y deben tener las siguientes características:

N°	Características	Parámetros
1	Márgenes	Superior : 2.5 cm Inferior: 2.5 cm Izquierda: 2.5 cm Derecha: 2.5 cm
2	Fuente	Arial
3	Estilo de Fuente	Normal: Para el contenido en general Cursiva: Para el encabezado y pie de página Para las Consideraciones importantes (Ítem 3 del cuadro anterior)
4	Color de Fuente	Automático: Para el contenido en general Azul : Para las Consideraciones importantes (Ítem 3 del cuadro anterior)
5	Tamaño de Letra	16 : Para las dos primeras hojas de las Secciones General y Específica 11 : Para el nombre de los Capítulos. 10 : Para el cuerpo del documento en general 9 : Para el encabezado y pie de página Para el contenido de los cuadros, pudiendo variar, según la necesidad 8 : Para las Notas al pie
6	Alineación	Justificada: Para el contenido en general y notas al pie. Centrada : Para la primera página, los títulos de las Secciones y nombres de los Capítulos)
7	Interlineado	Sencillo
8	Espaciado	Anterior : 0 Posterior : 0
9	Subrayado	Para los nombres de las Secciones y para resaltar o hacer hincapié en algún concepto

INSTRUCCIONES DE USO:

- Una vez registrada la información solicitada dentro de los corchetes sombreados en gris, el texto deberá quedar en letra tamaño 10, con estilo normal, sin formato de negrita y sin sombread.
- La nota **IMPORTANTE** no puede ser modificada ni eliminada en la Sección General. En el caso de la Sección Específica debe seguirse la instrucción que se indica en dicha nota.

BASES ESTÁNDAR DE ADJUDICACIÓN SIMPLIFICADA PARA LA CONTRATACIÓN DEL SERVICIO DE CONSULTORÍA DE OBRA¹

ADJUDICACIÓN SIMPLIFICADA N° 15-2021-GRP - ORA - CS-1 PRIMERA CONVOCATORIA

CONTRATACIÓN DEL SERVICIO DE CONSULTORÍA DE OBRA: PARA LA SUPERVISIÓN DE LA OBRA: “MEJORAMIENTO DEL SERVICIO DE EDUCACIÓN INICIAL EN LA INSTITUCIÓN EDUCATIVA INICIAL N° 1297 SECTOR TRES MARIAS DEL CENTRO POBLADO VICÚS, DISTRITO DE CHULUCANAS, PROVINCIA DE MORROPON – PIURA” CUI: 2311802.

¹ Estas Bases se utilizarán para la contratación del servicio de consultoría de obra. Para tal efecto, se deberá tener en cuenta la siguiente definición:

Consultoría de obra: Servicios profesionales altamente calificados consistente en la elaboración del expediente técnico de obras, en la supervisión de la elaboración del expediente técnico de obra o en la supervisión de obras.

DEBER DE COLABORACIÓN

La Entidad y todo proveedor que se someta a las presentes Bases, sea como participante, postor y/o contratista, deben conducir su actuación conforme a los principios previstos en la Ley de Contrataciones del Estado.

En este contexto, se encuentran obligados a prestar su colaboración al OSCE y a la Secretaría Técnica de la Comisión de Defensa de la Libre Competencia del INDECOPI, en todo momento según corresponda a sus competencias, a fin de comunicar presuntos casos de fraude, colusión y corrupción por parte de los funcionarios y servidores de la Entidad, así como los proveedores y demás actores que participan en el proceso de contratación.

De igual forma, deben poner en conocimiento del OSCE y a la Secretaría Técnica de la Comisión de Defensa de la Libre Competencia del INDECOPI los indicios de conductas anticompetitivas que se presenten durante el proceso de contratación, en los términos del Decreto Legislativo N° 1034, "Ley de Represión de Conductas Anticompetitivas", o norma que la sustituya, así como las demás normas de la materia.

La Entidad y todo proveedor que se someta a las presentes Bases, sea como participante, postor y/o contratista del proceso de contratación deben permitir al OSCE o a la Secretaría Técnica de la Comisión de Defensa de la Libre Competencia del INDECOPI el acceso a la información referida a las contrataciones del Estado que sea requerida, prestar testimonio o absolución de posiciones que se requieran, entre otras formas de colaboración.

SECCIÓN GENERAL

DISPOSICIONES COMUNES DEL PROCEDIMIENTO DE SELECCIÓN

(ESTA SECCIÓN NO DEBE SER MODIFICADA EN NINGÚN EXTREMO, BAJO SANCIÓN DE NULIDAD)

CAPÍTULO I ETAPAS DEL PROCEDIMIENTO DE SELECCIÓN

1.1. REFERENCIAS

Cuando en el presente documento se mencione la palabra Ley, se entiende que se está haciendo referencia a la Ley N° 30225, Ley de Contrataciones del Estado, y cuando se mencione la palabra Reglamento, se entiende que se está haciendo referencia al Reglamento de la Ley de Contrataciones del Estado aprobado por Decreto Supremo N° 344-2018-EF.

Las referidas normas incluyen sus respectivas modificaciones, de ser el caso.

1.2. CONVOCATORIA

Se realiza a través de su publicación en el SEACE de conformidad con lo señalado en el artículo 54 del Reglamento, en la fecha señalada en el calendario del procedimiento de selección, debiendo adjuntar las bases y resumen ejecutivo.

1.3. REGISTRO DE PARTICIPANTES

El registro de participantes se realiza conforme al artículo 55 del Reglamento. En el caso de un consorcio, basta que se registre uno (1) de sus integrantes.

Importante

- *Para registrarse como participante en un procedimiento de selección convocado por las Entidades del Estado Peruano, es necesario que los proveedores cuenten con inscripción vigente y estar habilitados ante el Registro Nacional de Proveedores (RNP) que administra el Organismo Supervisor de las Contrataciones del Estado (OSCE). Para obtener mayor información, se puede ingresar a la siguiente dirección electrónica: www.rnp.gob.pe.*
- *Los proveedores que deseen registrar su participación deben ingresar al SEACE utilizando su Certificado SEACE (usuario y contraseña). Asimismo, deben observar las instrucciones señaladas en el documento de orientación “Guía para el registro de participantes electrónico” publicado en <https://www2.seace.gob.pe/>.*
- *En caso los proveedores no cuenten con inscripción vigente en el RNP y/o se encuentren inhabilitados o suspendidos para ser participantes, postores y/o contratistas, el SEACE restringirá su registro, quedando a potestad de estos intentar nuevamente registrar su participación en el procedimiento de selección en cualquier otro momento, dentro del plazo establecido para dicha etapa, siempre que haya obtenido la vigencia de su inscripción o quedado sin efecto la sanción que le impuso el Tribunal de Contrataciones del Estado.*

1.4. FORMULACIÓN DE CONSULTAS Y OBSERVACIONES A LAS BASES

La formulación de consultas y observaciones a las bases se efectúa de conformidad con lo establecido en los numerales 72.1 y 72.2 del artículo 72 del Reglamento, así como el literal a) del artículo 89 del Reglamento.

1.5. ABSOLUCIÓN DE CONSULTAS, OBSERVACIONES E INTEGRACIÓN DE BASES

La absolución de consultas, observaciones e integración de las bases se realizan conforme a las disposiciones previstas en el numeral 72.4 del artículo 72 y el literal a) del artículo 89 del Reglamento.

Importante

- *No se absolverán consultas y observaciones a las bases que se presenten en forma física.*
- *Cuando exista divergencia entre lo indicado en el pliego de absolución de consultas y observaciones y la integración de bases, prevalece lo absuelto en el referido pliego; sin perjuicio, del deslinde de responsabilidades correspondiente.*

1.6. FORMA DE PRESENTACIÓN DE OFERTAS

Las ofertas se presentan conforme lo establecido en el artículo 59 y en el artículo 90 del Reglamento.

Las declaraciones juradas, formatos o formularios previstos en las bases que conforman la oferta deben estar debidamente firmados por el postor (firma manuscrita). Los demás documentos deben ser visados por el postor. En el caso de persona jurídica, por su representante legal, apoderado o mandatario designado para dicho fin y, en el caso de persona natural, por este o su apoderado. No se acepta el pegado de la imagen de una firma o visto. Las ofertas se presentan foliadas.

Importante

- *Los formularios electrónicos que se encuentran en el SEACE y que los proveedores deben llenar para presentar sus ofertas, tienen carácter de declaración jurada.*
- *En caso la información contenida en los documentos escaneados que conforman la oferta no coincida con lo declarado a través del SEACE, prevalece la información declarada en los documentos escaneados.*
- *No se tomará en cuenta las ofertas que se presenten en físico a la Entidad.*

1.7. PRESENTACIÓN Y APERTURA DE OFERTAS

El participante presentará su oferta de manera electrónica a través del SEACE, desde las 00:01 horas hasta las 23:59 horas del día establecido para el efecto en el cronograma del procedimiento; adjuntando el archivo digitalizado que contenga los documentos que conforman la oferta de acuerdo a lo requerido en las bases.

El participante debe verificar antes de su envío, bajo su responsabilidad, que el archivo pueda ser descargado y su contenido sea legible.

Importante

Los integrantes de un consorcio no pueden presentar ofertas individuales ni conformar más de un consorcio en un procedimiento de selección, o en un determinado ítem cuando se trate de procedimientos de selección según relación de ítems.

En la apertura electrónica de la oferta técnica, el órgano encargado de las contrataciones o el comité de selección, según corresponda, verifica la presentación de lo exigido en la sección específica de las bases de conformidad con el numeral 81.2 del artículo 81 del Reglamento y determina si las ofertas responden a las características y/o requisitos y condiciones de los Términos de Referencia, detallados en la sección específica de las bases. De no cumplir con lo requerido, la oferta se considera no admitida.

1.8. CALIFICACIÓN Y EVALUACIÓN DE LAS OFERTAS

La calificación y evaluación de los postores se realiza conforme los requisitos de calificación y factores de evaluación que se indican en la sección específica de las bases.

La evaluación técnica y económica se realiza sobre la base de:

Oferta técnica : 100 puntos
Oferta económica : 100 puntos

1.8.1 CALIFICACIÓN DE LAS OFERTAS TÉCNICAS

La calificación de las ofertas técnicas se realiza conforme a lo establecido en el numeral 82.1 del artículo 82 del Reglamento.

1.8.2 EVALUACIÓN DE LAS OFERTAS TÉCNICAS

La evaluación de las ofertas técnicas se realiza conforme a lo establecido en los numerales 82.2 y 82.3 del artículo 82 del Reglamento.

1.8.3 APERTURA Y EVALUACIÓN DE OFERTAS ECONÓMICAS

El órgano encargado de las contrataciones o el comité de selección, según corresponda, evalúa las ofertas económicas y determina el puntaje total de las ofertas conforme a lo dispuesto en el artículo 83 del Reglamento, así como los coeficientes de ponderación previstos en la sección específica de las bases.

Importante

En el caso de contratación de consultorías de obras a ser prestadas fuera de la provincia de Lima y Callao, cuyo valor referencial no supere los doscientos mil Soles (S/200,000.00), a solicitud del postor se asigna una bonificación equivalente al diez por ciento (10%) sobre el puntaje total obtenido por los postores con domicilio en la provincia donde prestará el servicio, o en las provincias colindantes, sean o no pertenecientes al mismo departamento o región. El domicilio es el consignado en la constancia de inscripción ante el RNP². Lo mismo aplica en el caso de procedimientos de selección por relación de ítems, cuando algún ítem no supera el monto señalado anteriormente.

1.9. SUBSANACIÓN DE LAS OFERTAS

La subsanación de las ofertas se sujeta a lo establecido en el artículo 60 del Reglamento. El plazo que se otorgue para la subsanación no puede ser inferior a un (1) día hábil.

La solicitud de subsanación se realiza de manera electrónica a través del SEACE y será remitida al correo electrónico consignado por el postor al momento de realizar su inscripción en el RNP, siendo su responsabilidad el permanente seguimiento de las notificaciones a dicho correo. La notificación de la solicitud se entiende efectuada el día de su envío al correo electrónico.

La presentación de las subsanaciones se realiza a través del SEACE. No se tomará en cuenta la subsanación que se presente en físico a la Entidad.

² La constancia de inscripción electrónica se visualizará en el portal web del Registro Nacional de Proveedores: www.rnp.gob.pe

1.10. OTORGAMIENTO DE LA BUENA PRO

La buena pro se otorga luego de la evaluación correspondiente según lo indicado en el numeral 1.8.3 de la presente sección.

Previo al otorgamiento de la buena pro, el órgano encargado de las contrataciones o el comité de selección, según corresponda, aplica lo dispuesto en los numerales 68.5 y 68.6 del artículo 68 del Reglamento, de ser el caso.

En el supuesto de que dos (2) o más ofertas empaten, el otorgamiento de la buena pro se efectúa siguiendo estrictamente el orden señalado en el numeral 91.2 del artículo 91 del Reglamento.

El desempate mediante sorteo se realiza de manera electrónica a través del SEACE.

Definida la oferta ganadora, el órgano encargado de las contrataciones o el comité de selección, según corresponda, otorga la buena pro, mediante su publicación en el SEACE, incluyendo el cuadro comparativo y las actas debidamente motivadas de los resultados de la admisión, no admisión, calificación, descalificación, evaluación y el otorgamiento de la buena pro.

1.11. CONSENTIMIENTO DE LA BUENA PRO

Cuando se hayan presentado dos (2) o más ofertas, el consentimiento de la buena pro se produce a los cinco (5) días hábiles siguientes de la notificación de su otorgamiento, sin que los postores hayan ejercido el derecho de interponer el recurso de apelación.

En caso que se haya presentado una sola oferta, el consentimiento de la buena pro se produce el mismo día de la notificación de su otorgamiento.

El consentimiento del otorgamiento de la buena pro se publica en el SEACE al día hábil siguiente de producido.

Importante

Una vez consentido el otorgamiento de la buena pro, el órgano encargado de las contrataciones o el órgano de la Entidad al que se haya asignado tal función realiza la verificación de la oferta presentada por el postor ganador de la buena pro conforme lo establecido en el numeral 64.6 del artículo 64 del Reglamento.

CAPÍTULO II

SOLUCIÓN DE CONTROVERSIAS DURANTE EL PROCEDIMIENTO DE SELECCIÓN

2.1. RECURSO DE APELACIÓN

A través del recurso de apelación se pueden impugnar los actos dictados durante el desarrollo del procedimiento de selección hasta antes del perfeccionamiento del contrato.

El recurso de apelación se presenta ante la Entidad convocante, y es conocido y resuelto por su Titular, cuando el valor referencial sea igual o menor a cincuenta (50) UIT. Cuando el valor referencial sea mayor a dicho monto, el recurso de apelación se presenta ante y es resuelto por el Tribunal de Contrataciones del Estado.

En los procedimientos de selección según relación de ítems, el valor referencial total del procedimiento determina ante quién se presenta el recurso de apelación.

Los actos que declaren la nulidad de oficio, la cancelación del procedimiento de selección y otros actos emitidos por el Titular de la Entidad que afecten la continuidad de este, se impugnan ante el Tribunal de Contrataciones del Estado.

Importante

- *Una vez otorgada la buena pro, el órgano encargado de las contrataciones o el comité de selección, según corresponda, está en la obligación de permitir el acceso de los participantes y postores al expediente de contratación, salvo la información calificada como secreta, confidencial o reservada por la normativa de la materia, a más tardar dentro del día siguiente de haberse solicitado por escrito.*
- *A efectos de recoger la información de su interés, los postores pueden valerse de distintos medios, tales como: (i) la lectura y/o toma de apuntes, (ii) la captura y almacenamiento de imágenes, e incluso (iii) pueden solicitar copia de la documentación obrante en el expediente, siendo que, en este último caso, la Entidad deberá entregar dicha documentación en el menor tiempo posible, previo pago por tal concepto.*
- *El recurso de apelación se presenta ante la Mesa de Partes del Tribunal o ante las oficinas desconcentradas del OSCE o en la Unidad de Trámite Documentario de la Entidad, según corresponda.*

2.2. PLAZOS DE INTERPOSICIÓN DEL RECURSO DE APELACIÓN

La apelación contra el otorgamiento de la buena pro o contra los actos dictados con anterioridad a ella se interpone dentro de los cinco (5) días hábiles siguientes de haberse notificado el otorgamiento de la buena pro.

La apelación contra los actos dictados con posterioridad al otorgamiento de la buena pro, contra la declaración de nulidad, cancelación y declaratoria de desierto del procedimiento, se interpone dentro de los cinco (5) días hábiles siguientes de haberse tomado conocimiento del acto que se desea impugnar.

CAPÍTULO III DEL CONTRATO

3.1. PERFECCIONAMIENTO DEL CONTRATO

Los plazos y el procedimiento para perfeccionar el contrato se realizan conforme a lo indicado en el artículo 141 del Reglamento.

Para perfeccionar el contrato, el postor ganador de la buena pro debe presentar los documentos señalados en el artículo 139 del Reglamento y los previstos en la sección específica de las bases.

3.2. GARANTÍAS

Las garantías que deben otorgar los postores y/o contratistas, según corresponda, son las de fiel cumplimiento del contrato y por los adelantos.

3.2.1. GARANTÍA DE FIEL CUMPLIMIENTO

Como requisito indispensable para perfeccionar el contrato, el postor ganador debe entregar a la Entidad la garantía de fiel cumplimiento del mismo por una suma equivalente al diez por ciento (10%) del monto del contrato original. Esta se mantiene vigente hasta el consentimiento de la liquidación final.

3.2.2. GARANTÍA DE FIEL CUMPLIMIENTO POR PRESTACIONES ACCESORIAS

En las contrataciones que conllevan la ejecución de prestaciones accesorias, tales como mantenimiento, reparación o actividades afines, se otorga una garantía adicional por una suma equivalente al diez por ciento (10%) del monto del contrato de la prestación accesorio, la misma que debe ser renovada periódicamente hasta el cumplimiento total de las obligaciones garantizadas.

Importante

En los contratos de consultorías de obras que celebren las Entidades con las micro y pequeñas empresas, estas últimas pueden otorgar como garantía de fiel cumplimiento el diez por ciento (10%) del monto del contrato, porcentaje que es retenido por la Entidad durante la primera mitad del número total de pagos a realizarse, de forma prorrateada en cada pago, con cargo a ser devuelto a la finalización del mismo, conforme lo establecen los numerales 149.4 y 149.5 del artículo 149 del Reglamento y numeral 151.2 del artículo 151 del Reglamento.

3.2.3. GARANTÍA POR ADELANTO

En caso se haya previsto en la sección específica de las bases la entrega de adelantos, el contratista debe presentar una garantía emitida por idéntico monto conforme a lo estipulado en el artículo 153 del Reglamento.

3.3. REQUISITOS DE LAS GARANTÍAS

Las garantías que se presenten deben ser incondicionales, solidarias, irrevocables y de realización automática en el país, al solo requerimiento de la Entidad. Asimismo, deben ser emitidas por empresas que se encuentren bajo la supervisión directa de la Superintendencia de Banca, Seguros y Administradoras Privadas de Fondos de Pensiones y que cuenten con

clasificación de riesgo B o superior. Asimismo, deben estar autorizadas para emitir garantías; o estar consideradas en la última lista de bancos extranjeros de primera categoría que periódicamente publica el Banco Central de Reserva del Perú.

Importante

Corresponde a la Entidad verificar que las garantías presentadas por el postor ganador de la buena pro y/o contratista cumplan con los requisitos y condiciones necesarios para su aceptación y eventual ejecución; sin perjuicio de la determinación de las responsabilidades funcionales que correspondan.

Advertencia

Los funcionarios de las Entidades no deben aceptar garantías emitidas bajo condiciones distintas a las establecidas en el presente numeral, debiendo tener en cuenta lo siguiente:

1. La clasificadora de riesgo que asigna la clasificación a la empresa que emite la garantía debe encontrarse listada en el portal web de la SBS (<http://www.sbs.gob.pe/sistema-financiero/clasificadoras-de-riesgo>).

2. Se debe identificar en la página web de la clasificadora de riesgo respectiva, cuál es la clasificación vigente de la empresa que emite la garantía, considerando la vigencia a la fecha de emisión de la garantía.

3. Para fines de lo establecido en el artículo 148 del Reglamento, la clasificación de riesgo B, incluye las clasificaciones B+ y B.

4. Si la empresa que otorga la garantía cuenta con más de una clasificación de riesgo emitida por distintas empresas listadas en el portal web de la SBS, bastará que en una de ellas cumpla con la clasificación mínima establecida en el Reglamento.

En caso exista alguna duda sobre la clasificación de riesgo asignada a la empresa emisora de la garantía, se deberá consultar a la clasificadora de riesgos respectiva.

De otro lado, además de cumplir con el requisito referido a la clasificación de riesgo, a efectos de verificar si la empresa emisora se encuentra autorizada por la SBS para emitir garantías, debe revisarse el portal web de dicha Entidad (<http://www.sbs.gob.pe/sistema-financiero/relacion-de-empresas-que-se-encuentran-autorizadas-a-emitir-cartas-fianza>).

Los funcionarios competentes deben verificar la autenticidad de la garantía a través de los mecanismos establecidos (consulta web, teléfono u otros) por la empresa emisora.

3.4. EJECUCIÓN DE GARANTÍAS

La Entidad puede solicitar la ejecución de las garantías conforme a los supuestos contemplados en el artículo 155 del Reglamento.

3.5. ADELANTOS

La Entidad puede entregar adelantos directos al contratista, los que en ningún caso exceden en conjunto del treinta por ciento (30%) del monto del contrato original, siempre que ello haya sido previsto en la sección específica de las bases.

3.6. PENALIDADES

3.6.1. PENALIDAD POR MORA EN LA EJECUCIÓN DE LA PRESTACIÓN

En caso de retraso injustificado del contratista en la ejecución de las prestaciones objeto

del contrato, la Entidad le aplica automáticamente una penalidad por mora por cada día de atraso, de conformidad con el artículo 162 del Reglamento.

3.6.2. OTRAS PENALIDADES

La Entidad puede establecer penalidades distintas a la mencionada en el numeral precedente, según lo previsto en el artículo 163 del Reglamento y lo indicado en la sección específica de las bases.

Estos dos tipos de penalidades se calculan en forma independiente y pueden alcanzar cada una un monto máximo equivalente al diez por ciento (10%) del monto del contrato vigente, o de ser el caso, del ítem que debió ejecutarse.

3.7. PAGOS

El pago se realiza después de ejecutada la respectiva prestación, pudiendo contemplarse pagos a cuenta, según la forma establecida en la sección específica de las bases o en el contrato.

La Entidad paga las contraprestaciones pactadas a favor del contratista dentro de los diez (10) días calendario siguientes de otorgada la conformidad de los servicios, siempre que se verifiquen las condiciones establecidas en el contrato para ello, bajo responsabilidad del funcionario competente.

La conformidad se emite en un plazo máximo de quince (15) días, bajo responsabilidad del funcionario que debe emitir la conformidad.

En el caso que se haya suscrito contrato con un consorcio, el pago se realizará de acuerdo a lo que se indique en el contrato de consorcio.

Advertencia

En caso de retraso en los pagos a cuenta o pago final por parte de la Entidad, salvo que se deba a caso fortuito o fuerza mayor, esta reconoce al contratista los intereses legales correspondientes, de conformidad con el artículo 39 de la Ley y 171 del Reglamento, debiendo repetir contra los responsables de la demora injustificada.

3.8. INCUMPLIMIENTO DEL CONTRATO

Las causales para la resolución del contrato, serán aplicadas de conformidad con el artículo 36 de la Ley y 164 del Reglamento.

3.9. DISPOSICIONES FINALES

Todos los demás aspectos del presente procedimiento no contemplados en las bases se regirán supletoriamente por la Ley y su Reglamento, así como por las disposiciones legales vigentes.

SECCIÓN ESPECÍFICA

CONDICIONES ESPECIALES DEL PROCEDIMIENTO DE SELECCIÓN

(EN ESTA SECCIÓN LA ENTIDAD DEBERÁ COMPLETAR LA INFORMACIÓN EXIGIDA, DE ACUERDO A LAS INSTRUCCIONES INDICADAS)

CAPÍTULO I GENERALIDADES

1.1. ENTIDAD CONVOCANTE

Nombre : GOBIERNO REGIONAL DE PIURA
RUC N° : 20484004421
Domicilio legal : AV. FORTUNATO CHIRICHIGNO S/N URB. SAN EDUARDO EL
CHIPE, PIURA –PIURA-PIURA
Teléfono : 073-284600 Anexo: 4173
Correo electrónico : procesos_oasa@regionpiura.gob.pe

1.2. OBJETO DE LA CONVOCATORIA

El presente procedimiento de selección tiene por objeto la contratación del servicio de consultoría de obra para la CONTRATACIÓN DEL SERVICIO DE CONSULTORÍA DE OBRA: PARA LA SUPERVISIÓN DE LA OBRA: “MEJORAMIENTO DEL SERVICIO DE EDUCACIÓN INICIAL EN LA INSTITUCIÓN EDUCATIVA INICIAL N° 1297 SECTOR TRES MARIAS DEL CENTRO POBLADO VICÚS, DISTRITO DE CHULUCANAS, PROVINCIA DE MORROPON – PIURA” CUI: 2311802.

1.3. VALOR REFERENCIAL³

El valor referencial asciende a S/ 118,001.20 (Ciento Dieciocho Mil Uno con 20/100 Soles), incluidos los impuestos de Ley y cualquier otro concepto que incida en el costo total del servicio de consultoría de obra. El valor referencial ha sido calculado al mes de Mayo del 2021.

Valor Referencial (VR)	Límites ⁴	
	Inferior	Superior
S/ 118,001.20	S/ 106,201.08	S/ 129,801.32

Importante

Las ofertas económicas no pueden exceder los límites del valor referencial de conformidad con el numeral 28.2 del artículo 28 de la Ley.

1.4. EXPEDIENTE DE CONTRATACIÓN

El expediente de contratación fue aprobado mediante Memorando 1160-2021-GRP-480000, el 19 de noviembre del 2021.

1.5. FUENTE DE FINANCIAMIENTO

³ El monto del valor referencial indicado en esta sección de las bases no debe diferir del monto del valor referencial consignado en la ficha del procedimiento en el SEACE. No obstante, de existir contradicción entre estos montos, primará el monto del valor referencial indicado en las bases aprobadas.

⁴ De acuerdo a lo señalado en el artículo 48 del Reglamento, estos límites se calculan considerando dos (2) decimales. Para ello, si el límite inferior tiene más de dos decimales, se aumenta en un dígito el valor del segundo decimal; en el caso del límite superior, se considera el valor del segundo decimal sin efectuar el redondeo.

Recurso por operaciones oficiales de credito.

Importante

La fuente de financiamiento debe corresponder a aquella prevista en la Ley de Equilibrio Financiero del Presupuesto del Sector Público del año fiscal en el cual se convoca el procedimiento de selección.

1.6. SISTEMA DE CONTRATACIÓN

El presente procedimiento se rige por el sistema de ESQUEMA MIXTO (Tarifas y Suma Alzada), de acuerdo con lo establecido en el expediente de contratación respectivo.

1.7. ALCANCES DEL REQUERIMIENTO

El alcance de la prestación está definido en el Capítulo III de la presente sección de las bases.

1.8. PLAZO DE PRESTACIÓN DEL SERVICIO DE CONSULTORÍA DE OBRA

Los servicios de consultoría de obra materia de la presente convocatoria se prestarán en el plazo de 150 días calendario (120 días calendario para la Supervisión de Obra y 30 días Calendario para la revisión de la liquidación de Obra y/o elaboración de su informe de liquidación, en concordancia con lo establecido en el expediente de contratación).

1.9. COSTO DE REPRODUCCIÓN Y ENTREGA DE BASES

Los participantes registrados tienen el derecho de recabar un ejemplar de las bases, para cuyo efecto deben cancelar S/ 7.00 Soles en Caja de la entidad, sito en el Gobierno Regional de Piura – Sede Central, Av. Fortunato Chirichigno s/n Urb. San Eduardo El Chipe - PIURA/PIURA/PIURA.

1.10. BASE LEGAL

- Constitución Política del Perú.
- Ley N° 27867 - Ley Orgánica de Gobiernos Regionales.
- Decreto Supremo N° 242-2018-EF - aprueba TUO del Decreto Legislativo N° 1252, Decreto Legislativo que crea el Sistema Nacional de Programación Multianual y Gestión de Inversiones.
- Decreto Supremo N° 082-2019-EF que aprueba el Texto Único Ordenado de la Ley N° 30225, Ley de Contrataciones del Estado
- Decreto Supremo N° 344-2018-EF que aprueba el Reglamento de la Ley N° 30225 y sus modificatorias.
- Decreto Legislativo N° 1440 - Decreto Legislativo del Sistema Nacional de Presupuesto Público y que deroga la Ley N° 28411, Ley General del Sistema Nacional de Presupuesto.
- Ley N° 31084 Ley de Presupuesto del Sector Público para el Año Fiscal 2021.
- Decreto Supremo N° 004-2019-JUS que aprueba el Texto Único Ordenado de la Ley N° 27444, Ley del Procedimiento Administrativo General.
- Decreto Legislativo N° 1071 que norma el arbitraje.
- Ley N° 29664, Ley que crea el Sistema Nacional de Gestión de Riesgo de Desastres – SINAGERD.
- Código Civil.
- Resolución Ministerial N° 448-2020-MINSA que aprueba el Documento Técnico: “Lineamientos para la Vigilancia, Prevención y Control de la salud de los trabajadores con riesgo de exposición a COVID – 19”.
- Otras normas legales aplicables y vigentes.

Las referidas normas incluyen sus respectivas modificaciones, de ser el caso.

CAPÍTULO II DEL PROCEDIMIENTO DE SELECCIÓN

2.1. CALENDARIO DEL PROCEDIMIENTO DE SELECCIÓN

Según el cronograma de la ficha de selección de la convocatoria publicada en el SEACE.

Importante

De conformidad con la vigesimosegunda Disposición Complementaria Final del Reglamento, en caso la Entidad (Ministerios y sus organismos públicos, programas o proyectos adscritos) haya difundido el requerimiento a través del SEACE siguiendo el procedimiento establecido en dicha disposición, no procede formular consultas u observaciones al requerimiento.

2.2. CONTENIDO DE LAS OFERTAS

2.2.1. OFERTA TÉCNICA

La oferta contendrá, además de un índice de documentos⁵, la siguiente documentación:

2.2.1.1. Documentación de presentación obligatoria

A. Documentos para la admisión de la oferta

a.1) Declaración jurada de datos del postor. (**Anexo N° 1**)

a.2) Documento que acredite la representación de quien suscribe la oferta.

En caso de persona jurídica, copia del certificado de vigencia de poder del representante legal, apoderado o mandatario designado para tal efecto.

En caso de persona natural, copia del documento nacional de identidad o documento análogo, o del certificado de vigencia de poder otorgado por persona natural, del apoderado o mandatario, según corresponda.

En el caso de consorcios, este documento debe ser presentado por cada uno de los integrantes del consorcio que suscriba la promesa de consorcio, según corresponda.

Advertencia

De acuerdo con el artículo 4 del Decreto Legislativo N° 1246, las Entidades están prohibidas de exigir a los administrados o usuarios la información que puedan obtener directamente mediante la interoperabilidad a que se refieren los artículos 2 y 3 de dicho Decreto Legislativo. En esa medida, si la Entidad es usuaria de la Plataforma de Interoperabilidad del Estado – PIDE⁶ y siempre que el servicio web se encuentre activo en el Catálogo de Servicios de dicha plataforma, no corresponderá exigir el certificado de vigencia de poder y/o documento nacional de identidad.

a.3) Declaración jurada de acuerdo con el literal b) del artículo 52 del Reglamento.

⁵ La omisión del índice no determina la no admisión de la oferta.

⁶ Para mayor información de las Entidades usuarias y del Catálogo de Servicios de la Plataforma de Interoperabilidad del Estado – PIDE ingresar al siguiente enlace <https://www.gobiernodigital.gob.pe/interoperabilidad/>

(Anexo N° 2)

- a.4) Declaración jurada de cumplimiento de los Términos de Referencia contenidos en el numeral 3.1 del Capítulo III de la presente sección. (**Anexo N° 3**)
- a.5) Declaración jurada de plazo de prestación del servicio de consultoría de obra. (**Anexo N° 4**).
- a.6) Promesa de consorcio con firmas legalizadas, de ser el caso, en la que se consigne los integrantes, el representante común, el domicilio común y las obligaciones a las que se compromete cada uno de los integrantes del consorcio así como el porcentaje equivalente a dichas obligaciones. (**Anexo N° 5**)

Importante

El órgano encargado de las contrataciones o el comité de selección, según corresponda, verifica la presentación de los documentos requeridos. De no cumplir con lo requerido, la oferta se considera no admitida.

B. Documentos para acreditar los requisitos de calificación

Incorporar en la oferta los documentos que acreditan los “**Requisitos de Calificación**” que se detallan en el numeral 3.2 del Capítulo III de la presente sección de las bases.

2.2.1.2. Documentación de presentación facultativa:

- a) En el caso de microempresas y pequeñas empresas integradas por personas con discapacidad, o en el caso de consorcios conformados en su totalidad por estas empresas, deben presentar la constancia o certificado con el cual acredite su inscripción en el Registro de Empresas Promocionales para Personas con Discapacidad⁷.
- b) Incorporar en la oferta los documentos que acreditan los “**Factores de Evaluación**” establecidos en el Capítulo IV de la presente sección de las bases, a efectos de obtener el puntaje previsto en dicho Capítulo para cada factor.
- c) Solicitud de bonificación por tener la condición de micro y pequeña empresa. (**Anexo N° 11**)

Advertencia

El órgano encargado de las contrataciones o el comité de selección, según corresponda, no podrá exigir al postor la presentación de documentos que no hayan sido indicados en los acápite “Documentos para la admisión de la oferta”, “Requisitos de calificación” y “Factores de evaluación”.

2.2.2. OFERTA ECONÓMICA

La oferta económica expresada en soles debe registrarse directamente en el formulario electrónico del SEACE.

Adicionalmente, se debe adjuntar el **Anexo N° 6**, en el caso de procedimientos convocados a precios unitarios o tarifas.

En el caso de procedimientos convocados a suma alzada únicamente se debe adjuntar el

⁷ Dicho documento se tendrá en consideración en caso de empate, conforme a lo previsto en el artículo 91 del Reglamento.

Anexo N° 6, cuando corresponda indicar el monto de la oferta de la prestación accesoria o que el postor goza de alguna exoneración legal.

El monto total de la oferta económica y los subtotales que lo componen deben ser expresados con dos (2) decimales. Los precios unitarios o tarifas pueden ser expresados con más de dos (2) decimales.

Importante

- *El órgano encargado de las contrataciones o el comité de selección, según corresponda, declara no admitidas las ofertas que no se encuentren dentro de los límites del valor referencial previstos en el numeral 28.2 del artículo 28 de la Ley.*
- *La estructura de costos, se presenta para el perfeccionamiento del contrato.*

2.3. DETERMINACIÓN DEL PUNTAJE TOTAL DE LAS OFERTAS

Una vez evaluadas las ofertas técnica y económica se procederán a determinar el puntaje total de las mismas.

El puntaje total de las ofertas es el promedio ponderado de ambas evaluaciones, obtenido de la aplicación de la siguiente fórmula:

$$PTP_i = c_1 PT_i + c_2 Pe_i$$

Donde:

- PTP_i = Puntaje total del postor i
PT_i = Puntaje por evaluación técnica del postor i
Pe_i = Puntaje por evaluación económica del postor i
c₁ = Coeficiente de ponderación para la evaluación técnica.
c₂ = Coeficiente de ponderación para la evaluación económica.

Se aplicarán las siguientes ponderaciones:

- c₁ = **0.80**
c₂ = **0.20**

Donde: c₁ + c₂ = 1.00

2.4. REQUISITOS PARA PERFECCIONAR EL CONTRATO

El postor ganador de la buena pro debe presentar los siguientes documentos para perfeccionar el contrato:

- a) Garantía de fiel cumplimiento del contrato.
- b) Garantía de fiel cumplimiento por prestaciones accesorias, de ser el caso.
- c) Contrato de consorcio con firmas legalizadas ante Notario de cada uno de los integrantes, de ser el caso.
- d) Código de cuenta interbancaria (CCI) o, en el caso de proveedores no domiciliados, el número de su cuenta bancaria y la entidad bancaria en el exterior.
- e) Copia de la vigencia del poder del representante legal de la empresa que acredite que cuenta con facultades para perfeccionar el contrato, cuando corresponda.
- f) Copia de DNI del postor en caso de persona natural, o de su representante legal en caso de persona jurídica.

Advertencia

De acuerdo con el artículo 4 del Decreto Legislativo N° 1246, las Entidades están prohibidas de exigir a los administrados o usuarios la información que puedan obtener directamente mediante la interoperabilidad a que se refieren los artículos 2 y 3 de dicho Decreto Legislativo. En esa medida, si la Entidad es usuaria de la Plataforma de Interoperabilidad del Estado – PIDE⁸ y siempre que el servicio web se encuentre activo en el Catálogo de Servicios de dicha plataforma, no corresponderá exigir los documentos previstos en los literales e) y f).

- g) Domicilio en la Ciudad de Piura, para efectos de la notificación, durante la ejecución del contrato hasta su culminación.
- h) Detalle de los precios unitarios de la oferta económica⁹.
- i) Estructura de costos de la oferta económica.
- j) Detalle del monto de la oferta económica de cada uno de los servicios de consultoría de obra que conforman el paquete¹⁰.
- k) Copia de los diplomas que acrediten la formación académica requerida del personal clave, en caso que el grado o título profesional requerido no se encuentren publicados en el Registro Nacional de Grados Académicos y Títulos Profesionales a cargo de la de la Superintendencia Nacional de Educación Superior Universitaria – SUNEDU¹¹.
- l) Copia de (i) contratos y su respectiva conformidad o (ii) constancias o (iii) certificados o (iv) cualquier otra documentación que, de manera fehaciente demuestre la experiencia del personal clave.
- m) Copia de documentos que sustenten la propiedad, la posesión, el compromiso de compra venta o alquiler u otro documento que acredite la disponibilidad del requisito de calificación equipamiento estratégico. En el caso que el postor ganador sea un consorcio los documentos de acreditación de este requisito pueden estar a nombre del consorcio o de uno de sus integrantes¹².
- n) La Entidad otorgará al Residente el acceso al Cuaderno Digital de Obra – CDA; creándole su usuario al Residente de la Obra; indicando los siguientes datos, al momento de la presentación de la documentación para la firma del Contrato:

DATOS PARA GENERAR USUARIO DEL CUADERNO DE OBRA DIGITAL – RESIDENTE DE OBRA		
NOMBRE Y APELLIDOS	:	
DNI	:	
CORREO ELECTRONICO	:	
TELEFONO	:	

Importante

⁸ Para mayor información de las Entidades usuarias y del Catálogo de Servicios de la Plataforma de Interoperabilidad del Estado – PIDE ingresar al siguiente enlace <https://www.gobiernodigital.gob.pe/interoperabilidad/>

⁹ Incluir solo en caso de la contratación bajo el sistema a suma alzada.

¹⁰ Incluir solo en caso de contrataciones por paquete.

¹¹ <https://enlinea.sunedu.gob.pe/>

¹² Incluir solo en caso se haya incluido el equipamiento estratégico como requisito de calificación.

- *La Entidad debe aceptar las diferentes denominaciones utilizadas para acreditar la carrera profesional requerida, aun cuando no coincida literalmente con aquella prevista en los requisitos de calificación (por ejemplo Ingeniería Ambiental, Ingeniería en Gestión Ambiental, Ingeniería y Gestión Ambiental u otras denominaciones).*
- *Los documentos que acreditan la experiencia del personal clave deben incluir como mínimo los nombres y apellidos del personal, el cargo desempeñado, el plazo de la prestación indicando el día, mes y año de inicio y culminación, el nombre de la Entidad u organización que emite el documento, la fecha de emisión y nombres y apellidos de quien suscribe el documento.*

En caso estos documentos establezcan el plazo de la experiencia adquirida por el personal clave en meses sin especificar los días la Entidad debe considerar el mes completo.

De presentarse experiencia ejecutada paralelamente (traslape), para el cómputo del tiempo de dicha experiencia sólo se considerará una vez el periodo traslapado. No obstante, de presentarse periodos traslapados en el supervisor de obra, no se considera ninguna de las experiencias acreditadas, salvo la supervisión de obras por paquete.

Se considerará aquella experiencia que no tenga una antigüedad mayor a veinticinco (25) años anteriores a la fecha de la presentación de ofertas.

Asimismo, la Entidad debe valorar de manera integral los documentos presentados para acreditar dicha experiencia. En tal sentido, aun cuando en los documentos presentados la denominación del cargo o puesto no coincida literalmente con aquella prevista en los requisitos de calificación, se deberá validar la experiencia si las actividades que realizó el profesional corresponden con la función propia del cargo o puesto requerido.

- *Cuando el postor ganador de la buena pro presenta como personal clave a profesionales que se encuentren prestando servicios como residente o supervisor en obras contratadas por la Entidad que no cuentan con recepción, procede otorgar plazo adicional para subsanar, conforme lo previsto en el literal a) del artículo 141 del Reglamento.*
- *En caso que el postor ganador de la buena pro sea un consorcio, las garantías que presente este para el perfeccionamiento del contrato, así como durante la ejecución contractual, de ser el caso, además de cumplir con las condiciones establecidas en el artículo 33 de la Ley y en el artículo 148 del Reglamento, deben consignar expresamente el nombre completo o la denominación o razón social de los integrantes del consorcio, en calidad de garantizados, de lo contrario no podrán ser aceptadas por las Entidades. No se cumple el requisito antes indicado si se consigna únicamente la denominación del consorcio, conforme lo dispuesto en la Directiva "Participación de Proveedores en Consorcio en las Contrataciones del Estado".*
- *En los contratos de consultoría de obras que celebren las Entidades con las micro y pequeñas empresas, estas últimas pueden otorgar como garantía de fiel cumplimiento el diez por ciento (10%) del monto del contrato, porcentaje que es retenido por la Entidad durante la primera mitad del número total de pagos a realizarse, de forma prorrateada en cada pago, con cargo a ser devuelto a la finalización del mismo, conforme lo establece el numeral 149.4 del artículo 149 y el numeral 151.2 del artículo 151 del Reglamento. Para dicho efecto los postores deben encontrarse registrados en el REMYPE, consignando en la Declaración Jurada de Datos del Postor (Anexo N° 1) o en la solicitud de retención de la garantía durante el perfeccionamiento del contrato, que tienen la condición de MYPE, lo cual será verificado por la Entidad en el link <http://www2.trabajo.gob.pe/servicios-en-linea-2-2> opción consulta de empresas acreditadas en el REMYPE.*

Importante

- *Corresponde a la Entidad verificar que las garantías presentadas por el postor ganador de la buena pro cumplan con los requisitos y condiciones necesarios para su aceptación y eventual ejecución; sin perjuicio de la determinación de las responsabilidades funcionales que correspondan.*
- *De conformidad con el Reglamento Consular del Perú aprobado mediante Decreto Supremo N° 076-2005-RE para que los documentos públicos y privados extendidos en el exterior tengan validez en el Perú, deben estar legalizados por los funcionarios consulares peruanos y refrendados por el Ministerio de Relaciones Exteriores del Perú, salvo que se trate de documentos públicos emitidos en países que formen parte del Convenio de la Apostilla, en cuyo caso bastará con que estos cuenten con la Apostilla de la Haya¹³.*
- *La Entidad no puede exigir documentación o información adicional a la consignada en el presente numeral para el perfeccionamiento del contrato.*

2.5. PERFECCIONAMIENTO DEL CONTRATO

El contrato se perfecciona con la suscripción del documento que lo contiene. Para dicho efecto el postor ganador de la buena pro, dentro del plazo previsto en el artículo 141 del Reglamento, debe presentar la documentación requerida en:

Lugar: Gobierno Regional de Piura – Sede Central Av. Fortunato Chirichigno s/n Urb. San Eduardo El Chipe-PIURA/PIURA/PIURA.

Oficina: Tramite Documentario.

De no existir atención presencial: <https://tramites.regionpiura.gob.pe>

Horario: Desde 08:00 hasta 16:00

2.6. FORMA DE PAGO

La Entidad realizará el pago de la contraprestación pactada a favor del contratista en tarifas mensuales para la supervisión y el monto del contrato para la supervisión de revisión de liquidación de obra, será pagado cuando se emita la Resolución de la Oficina Regional de Administración de Aprobación de Liquidación de Contrato de Obra.

ITEM	DESCRIPCIÓN	PRECIO PARCIAL
01.00	SUPERVISIÓN DE OBRA Y REVISIÓN DE LIQUIDACIÓN	S/ 115,300.00
02.00	IMPLEMENTACIÓN DEL PLAN COVID-19	S/ 2,701.20
	COSTO TOTAL DE LA SUPERVISIÓN	S/ 118,001.20

Para efectos del pago de las contraprestaciones ejecutadas por el contratista, la Entidad debe contar con la siguiente documentación:

- Informe del funcionario responsable del Dirección de Obras emitiendo la conformidad de la prestación efectuada.
- Comprobante de pago.

Dicha documentación se debe presentar en Lugar: Gobierno Regional de Piura – Sede Central Av. Fortunato Chirichigno s/n Urb. San Eduardo El Chipe-PIURA/PIURA/PIURA.

Oficina: Tramite Documentario.

De no existir atención presencial: <https://tramites.regionpiura.gob.pe>

Horario: Desde 08:00 hasta 16:00

¹³ Según lo previsto en la Opinión N° 009-2016/DTN.

CAPÍTULO III REQUERIMIENTO



21
GOBIERNO REGIONAL
PIURA

"Año del Bicentenario del Perú 200 años de Independencia"
"Decenio de Igualdad de Oportunidades para Mujeres y Hombres"

CAPÍTULO II REQUERIMIENTO

A) CONDICIONES GENERALES:

a) DENOMINACION DE LA OBRA

El presente requerimiento tiene por objeto la contratación de una persona natural y/o jurídica para la supervisión de la obra pública denominada: "MEJORAMIENTO DEL SERVICIO DE EDUCACIÓN INICIAL EN LA INSTITUCIÓN EDUCATIVA INICIAL N° 1297 SECTOR TRES MARÍAS DEL CENTRO POBLADO VICÚS, DISTRITO DE CHULUCANAS, PROVINCIA DE MORROPÓN – PIURA" CON CÓDIGO DE PROYECTO N° 2311802 (ANTES CÓDIGO SNIP N° 348997).

b) FINALIDAD PÚBLICA

El Proyecto tiene como Finalidad Publica dotar de una Infraestructura Educativa Inicial que cumpla con los estándares de calidad, asegurando su vida útil, calidad y confort necesario a la Población Estudiantil del Centro Poblado Vicus, Distrito de Chulucanas, Provincia de Morropón - Piura.

c) ANTECEDENTES DE LA CONTRATACION

Actualmente La Institución Educativa Inicial N° 1297 Sector Tres Marías, cuenta con un Área de 1,331.40 m2 según SUNARP y topografía, donde en su interior se ubican construcciones existentes prefabricadas y de mampostería de ladrillo que no cumplen con las áreas requeridas para su buen funcionamiento.

El Sector Tres Marías del Centro Poblado Vicús, actualmente cuenta con los Servicios Básicos de Luz, Agua Potable, pero no cuenta con Alcantarillado.

Este proyecto arquitectónico, ha tomado en cuenta las metas del Perfil de Preinversión con CÓDIGO DE PROYECTO N° 2311802 (ANTES CÓDIGO SNIP N° 348997): "MEJORAMIENTO DEL SERVICIO DE EDUCACIÓN INICIAL EN LA INSTITUCIÓN EDUCATIVA INICIAL N° 1297 SECTOR TRES MARÍAS DEL CENTRO POBLADO VICÚS, DISTRITO DE CHULUCANAS, PROVINCIA DE MORROPÓN – PIURA", basándose en requerimientos necesarios para brindar una mejor distribución y funcionamiento de los ambientes y así lograr un mejor confort. Por ello tanto la toma de partido como el proyecto, han sido expuestos y aprobados por el área encargada.

Debido a las características del Proyecto se programó inicialmente un reconocimiento de la propiedad, para evaluar y tomar contacto con las condicionantes físicas existentes. Se tomó en consideración las características geográficas, topográficas, climáticas, accesibilidad; así como las condicionantes técnicas y de operatividad de las instalaciones a proyectar.

d) OBJETIVO DE LA CONTRATACION

El objetivo, consiste en la supervisión de los objetivos trazados en el expediente técnico original en aras de mejorar el servicio educativo denominado: "MEJORAMIENTO DEL SERVICIO DE EDUCACIÓN INICIAL EN LA INSTITUCIÓN EDUCATIVA INICIAL N° 1297 SECTOR TRES MARÍAS DEL CENTRO POBLADO VICÚS, DISTRITO DE CHULUCANAS, PROVINCIA DE MORROPÓN – PIURA", logrando las condiciones de infraestructura óptimas, para que se brinde un servicio educativo adecuado y mejorar el nivel de enseñanza en beneficio del alumnado, en el cual se garantice seguridad, habitabilidad y confort para la prestación de un servicio eficiente.

Página 3 de 23



20
GOBIERNO REGIONAL
PIURA

"Año del Bicentenario del Perú 200 años de Independencia"
"Decenio de Igualdad de Oportunidades para Mujeres y Hombres"

e) NORMAS Y REGLAMENTOS – BASE LEGAL

- Ley N° 31084 – Ley de Presupuesto del Sector Público para el Año Fiscal 2021.
- Ley N° 31085 – Ley de Equilibrio Financiero del Presupuesto del Sector Público del año fiscal 2021.
- Decreto Supremo N° 011-79-VC.
- Reglamento Nacional de Edificaciones
- Normas sobre consideraciones de mitigación de Impacto Ambiental.
- Reglamento del Sistema Nacional de Defensa Civil
- Ley N° 30225, Ley de Contrataciones del Estado, modificado por el Decreto Legislativo 1444,
- en adelante la Ley.
- Decreto Supremo N° 344-2018-EF que modifica el Reglamento de la Ley de Contrataciones del Estado, modificado por el Decreto Supremo N° 377-2019-EF en adelante el Reglamento.
- Ley 28411 Ley de Sistema Nacional de Presupuesto.
- Ley N° 27444, Ley del Procedimiento Administrativo General.
- Ley N° 27806, Ley de Transparencia y de Acceso a la Información Pública.
- Decreto Legislativo N° 1275, que aprueba el Marco de la Responsabilidad y Transparencia Fiscal de los Gobiernos Regionales y Gobiernos Locales.
- Ley 27785 Ley Orgánica del Sistema Nacional de Control y de la Contraloría General de la República - Competitividad, Formalización y Desarrollo de la Micro y Pequeña y del acceso al empleo decente, Ley MYPE.
- Decreto Supremo N° 008-2008-TR, Reglamento de la Ley MYPE
- Decreto Supremo N° 013-2013-PRODUCE - Texto Único Ordenado de la Ley de Impulso al Desarrollo Productivo y al Crecimiento Empresarial
- Código Civil en forma Supletoria.
- Ley N° 29783, Ley de Seguridad y Salud en el Trabajo y modificatoria.
- Resolución Ministerial N° 239-2020-MINSA, Aprueban el Documento Técnico "Lineamientos para la vigilancia de la salud de los trabajadores con riesgo de exposición a COVID-19.
- Resolución Ministerial N° 087-2020-VIVIENDA, Aprueban el "Protocolo Sanitario del Sector Vivienda, Construcción y Saneamiento para el inicio gradual e incremental de las actividades en la Reanudación de Actividades".
- Decreto de Urgencia N° 025-2020, Dictan medidas urgentes y excepcionales destinadas a reforzar el Sistema de Vigilancia y Respuesta Sanitaria frente al COVID-19 en el territorio nacional.
- Directivas, Pronunciamientos y Opiniones del OSCE.
- Resoluciones emitidas por el Tribunal de Contrataciones del Estado
- Otras normas aplicables.

Las referidas normas incluyen sus respectivas modificaciones, de ser el caso.

f) UBICACIÓN Y ACCESOS AL AREA DEL PROYECTO

La institución educativa donde se realizará la Obra se encuentra ubicada en:

Región	:	Piura.
Departamento	:	Piura.
Provincia	:	Piura.
Distrito	:	Chulucanas.
Localidad	:	Centro Poblado Vicús.
UGEL	:	Morropón.



GOBIERNO REGIONAL
PIURA

19

"Año del Bicentenario del Perú 200 años de Independencia"
"Decenio de Igualdad de Oportunidades para Mujeres y Hombres"

MARCO DE LOCALIZACION

I.E.I : N° 1297
CENTRO POBLADO : VICÚS
NIVEL/MODALIDAD : INICIAL - JARDÍN
FORMA : ESCOLARIZADO
Código Modular : 1680776
Código Local : 765205

Condición de tenencia del local: El terreno donde se ubica la I.E. N° 1297 cuenta con un área de 1,331.40 m² y un perímetro de 148.25 ml.

UGEL : Chulucanas
DRE : Dirección Regional de Educación Piura
Código de ubicación geográfica : 200007
IGN (CP) : Latitud: -5.157897
Longitud: -80.144394

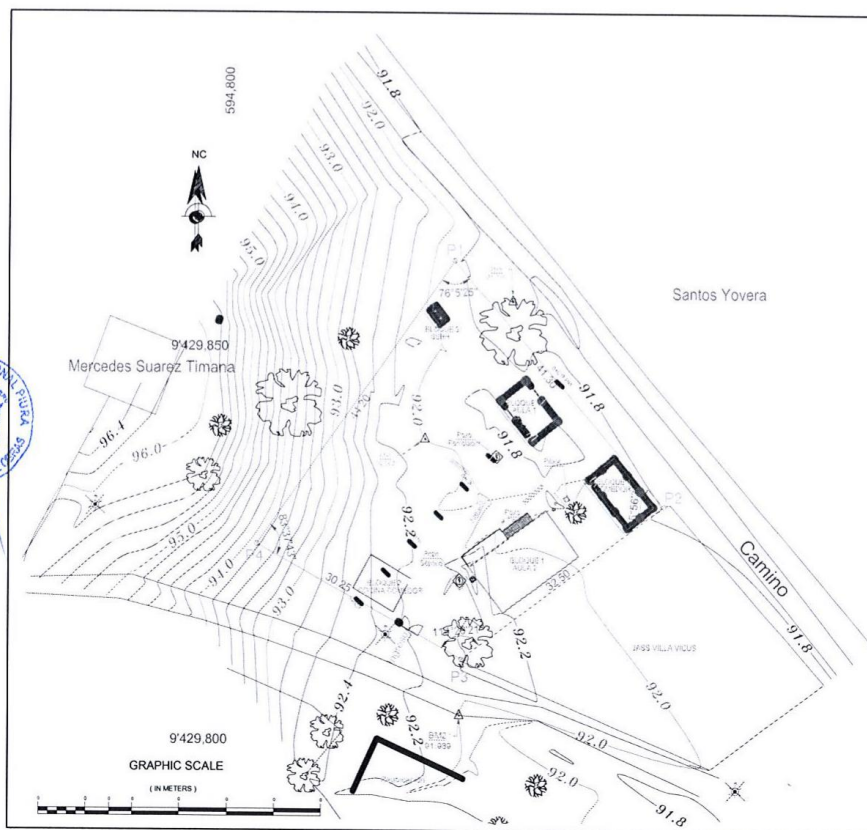



GOBIERNO REGIONAL
PIURA

"Año del Bicentenario del Perú 200 años de Independencia"
"Decenio de Igualdad de Oportunidades para Mujeres y Hombres"

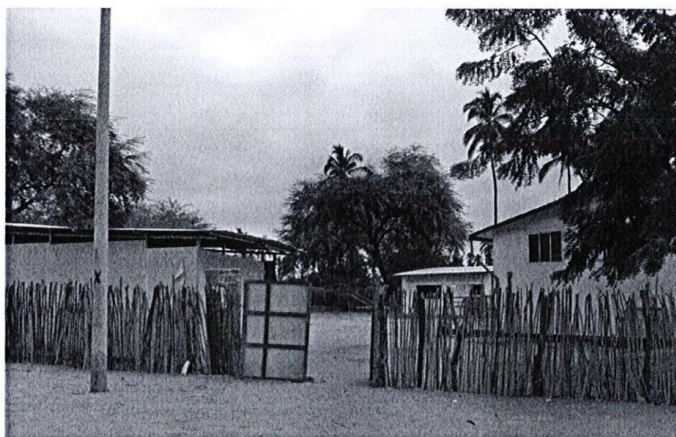

VISTA DEL EXTERIOR



VISTA DEL INTERIOR

El Sector Tres Marías del Centro Poblado Vicús, actualmente cuenta con los Servicios Básicos de Luz, Agua Potable, pero no cuenta con Alcantarillado.

g) AREA USUARIA

El área usuaria para el desarrollo de la siguiente contratación será la Gerencia Regional de Infraestructura – Dirección de Obras del Gobierno Regional de Piura.

h) SISTEMAS DE CONTRATACIÓN

El presente procedimiento se rige por el SISTEMA MIXTO (TARIFAS - SUMA ALZADA), de acuerdo con lo establecido la normativa vigente, se establecerán pagos mensuales equivalentes, y un monto específico para la presentación de su informe de liquidación de la obra, (artículo 209 Reglamento).



GOBIERNO REGIONAL
PIURA

"Año del Bicentenario del Perú 200 años de Independencia"
"Decenio de Igualdad de Oportunidades para Mujeres y Hombres"

i) PLAZO PARA LA EJECUCIÓN DE CONSULTORIA DE OBRA

El plazo del servicio de consultoría será de 150 días calendario; 120 días calendario para la Supervisión de obra y 30 días calendario para la Revisión de la liquidación de Obra y/o elaboración de su informe liquidación.

j) VALOR REFERENCIAL Y FORMA DE PAGO

El valor referencial de la contratación para el servicio de consultoría de supervisión de la obra, asciende a S/ 118,001.20 (Ciento Dieciocho Mil Uno con 20/100 soles), incluye el IGV, tributos, seguros, impuestos, pólizas, beneficios sociales y los gastos financieros; así como todo aquello que sea necesario para la correcta Supervisión de obra. Precios vigentes al mes de mayo del 2021.

ITEM	DESCRIPCION	PRECIO PARCIAL (S/)
01.00	SUPERVISION DE OBRAS y REVISION DE LA LIQUIDACION	S/ 115,300.00
02.00	IMPLEMENTACIÓN PLAN COVID - 19	S/ 2,701.20
	COSTO TOTAL DE LA SUPERVISION	S/ 118,001.20

El desagregado del valor referencial de la contratación es el siguiente:

DESAGREGADO DE PRESUPUESTO ANALITICO

"MEJORAMIENTO DEL SERVICIO DE EDUCACIÓN INICIAL EN LA INSTITUCIÓN EDUCATIVA INICIAL N° 1297 SECTOR TRES MARIAS DEL CENTRO POBLADO VICÚS, DISTRITO DE CHULUCANAS, PROVINCIA DE MORROPÓN – PIURA"

PROYECTO

UBICACIÓN SECTOR TRES MARIAS - CP VICUS
PLAZO DE EJECU. 120 DIAS CALENDARIOS

META 05		SUPERVISION
CODIGO	DESCRIPCION	SUB TOTAL
2.6.8.1.4.3	GASTOS POR LA CONTRATACION DE SERVICIOS	S/ 115300.00
TOTAL		S/ 115300.00



2.6.8.1.4.3 GASTOS POR LA CONTRATACION DE SERVICIOS			
DESCRIPCION		COSTO	
GASTOS POR LA CONTRATACION DE SERVICIOS PARA LA SUPERVISION Y ADMINISTRACION DE PROYECTOS DE INVERSION.			
Servicios Personal Profesional	Costo S/	Duración	Total S/
Ing° Civil Jefe de Supervisión	6,000.00	5.00	30,000.00
Ingeniero Asistente de Supervisor	5,000.00	4.00	20,000.00
Arquitecto -Asistente de Supervisión	5,000.00	3.00	15,000.00
Ing. Mecanico-Elect -Asistente de Supervisión	4,000.00	3.00	12,000.00
Ing. Sanitario -Asistente de Supervisión	4,000.00	3.00	12,000.00
Ing. Especialista en Seguridad en Obra y Salud Ocupacional	3,000.00	4.00	12,000.00
Liquidación	3,000.00	1.00	3,000.00
Movilidad	2,500.00	4.00	10,000.00
Gastos de Oficina	1,300.00	1.00	1,300.00
TOTAL S/.			S/ 115,300.00



GOBIERNO REGIONAL
PIURA

"Año del Bicentenario del Perú 200 años de Independencia"
"Decenio de Igualdad de Oportunidades para Mujeres y Hombres"

PRESUPUESTO IMPLEMENTACION DEL PROTOCOLO SANITARIO PARA LA PREVENCIÓN DE COVID-19 - SUPERVISIÓN DE OBRA					
Protocolo Sanitario Sectorial y ANEXO					
"MEJORAMIENTO DEL SERVICIO DE EDUCACIÓN INICIAL EN LA INSTITUCIÓN EDUCATIVA INICIAL N° 1297 SECTOR TRES MARIAS DEL CENTRO POBLADO VICÚS, DISTRITO DE CHULUCANAS, PROVINCIA DE MOROPÓN – PIURA"					
DURACION: 120 dc					
ITEM	DESCRIPCION	UND	METRADO	PRECIO S/.	PARCIAL S/.
1.0	MEDIDAS DE PROTECCIÓN PERSONAL				S/. 780.00
1.1	MASCARILLAS (01 Und/día)	und	1,200.00	0.65	780.00
2.0	LAVADO Y DESINFECCIÓN DE MANOS (OBLIGATORIO)				S/. 195.30
2.1	ALCOHOL (1 L)	und	8.00	12.71	101.69
2.2	ALFOMBRA DESINFECTANTE	und	1.00	34.66	34.66
2.3	JABON SIN OLOR	UND	8.00	4.20	33.60
2.4	PAPEL TOALLA x 200m	RLLO	1.00	25.34	25.34
3.0	MEDIDAS PREVENTIVAS COLECTIVAS				S/. 219.49
3.1	TERMOMETRO DIGITAL INFRARROJO	und	1.00	127.12	127.12
3.2	PULSIOXMETRO DIGITAL	und	1.00	92.37	92.37
4.0	LIMPIEZA Y DESEINFECCIÓN EN OBRA				S/. 836.87
4.1	LEJA (4 LTS)	UND	8.00	11.78	94.24
4.2	PANOS ABSORBENTE Y/O MULTUSOS x 20 UND	PQTE	1.00	11.78	11.78
4.3	ATOMIZADOR DE PLASTICO x 3 LTS	UND	1.00	9.32	9.32
4.4	MOCHILA FUMIGADORA PULVERIZADORA MANUAL DE 20LT	UND	1.00	203.31	203.31
4.5	BALDE DE 18 LT	UND	1.00	12.63	12.63
4.6	DETERGENTE (9 Kg)	UND	3.00	53.14	159.41
4.7	TRAPEADOR INDUSTRIAL (CAMBIO CADA 15 DIAS)	UND	5.00	59.24	296.19
4.8	AGUA POTABLE PARA HIGIENE	M3	5.00	10.00	50.00
5.0	EVALUACION DE LA CONDICION DE SALUD DEL TRABAJADOR				S/. 169.49
5.1	APLICACION DE PRUEBAS ANTE SINTOMATOLOGIA	UND	4.00	42.37	169.49
6.0	SENSIBILIZACION DE LA PREVENCIÓN DEL CONTAGIO COVID-19 EN OBRA				S/. 88.00
6.1	AFICHES INFORMATIVOS DE CORRECTO LAVADO DE MANOS	und	1.00	22.00	22.00
6.2	AFICHES INFORMATIVOS DE DISTANCIAMIENTO SOCIAL	und	1.00	22.00	22.00
6.3	AFICHES INFORMATIVOS DE CORRECTO USO DE MASCARILLA	und	1.00	22.00	22.00
6.4	AFICHE INFORMATIVO DE PAUSA ACTIVA DURANTE EL TRABAJO	und	1.00	22.00	22.00
SUB TOTAL COVID 19				S/.	2,289.15
IGV (18%)				S/.	412.05
TOTAL				S/.	2,701.20



La conformidad de los servicios de Supervisión será otorgada por la Dirección de Obras. El plazo de ejecución del servicio de consultoría de obra para la supervisión de la ejecución de obras, Plan para la Vigilancia, prevención y control frente a la propagación del Covid – 19 y revisión de la liquidación de obra del proyecto, de ciento cincuenta (150) días calendarios.

El costo de la Supervisión será pagado de la siguiente forma:

El 100% del monto del contrato para la supervisión de la ejecución de obras civiles, mobiliario, equipamiento. Plan de Contingencia, ejecución del Plan para la Vigilancia, prevención y control frente a la propagación del Covid – 19, será pagado en tarifas mensuales, en base a los servicios efectivamente prestados, en concordancia con las actividades mensuales a cargo del supervisor y con la sustentación fehaciente de la participación del personal profesional según la estructura propuesta, además deberá incluir informe de cumplimiento de control de calidad de obra, con la previa verificación del cumplimiento de los estipulado en estos Términos de Referencia.

El 100% del monto del contrato para el procedimiento de supervisión de la revisión de la liquidación de obra, será pagado cuando se emita la Resolución de la Oficina Regional Administración de Aprobación de Liquidación del Contrato de Obra.

El consultor es responsable hasta la presentación de la liquidación del Contrato de Obra.



15
GOBIERNO REGIONAL
PIURA

"Año del Bicentenario del Perú 200 años de Independencia"
"Decenio de Igualdad de Oportunidades para Mujeres y Hombres"

Es importante precisar: i) el contrato de supervisión culmina en caso la liquidación sea sometida a arbitraje, ii) el pago por las labores hasta el momento en que se efectúa la recepción de la obra, debe ser realizado bajo el sistema de tarifas, mientras que la participación de la supervisión en el procedimiento de Liquidación es pagada empleando el sistema de suma alzada, de acuerdo a lo establecido en el Artículo 142° del RLCE.

Cuando se produzcan eventos no atribuibles a las partes que originen la paralización de la obra, la Entidad comunicará la paralización de los trabajos de la supervisión. Y se comunicará el reinicio de las labores una vez se defina el reinicio de trabajos de obra.

PROCEDIMIENTO DE LIQUIDACIÓN

El 100% del monto del contrato para el procedimiento de revisión de liquidación será pagado bajo la modalidad de suma alzada, cuando se emita la Resolución de la Oficina Regional de Administración de Aprobación de Liquidación del Contrato de Obra. El cual incluye recepción de obra, Informe Final, levantamiento de observaciones si las hubiera, recepción final de obra y revisión de liquidación (La Supervisión presentará a la Entidad, para aprobación, el informe de revisión y conformidad de la Liquidación Final del Contrato de Obra y conformidad de la Liquidación Final DEL Contrato de Obra presentada por el Contratista. Si el contratista no presentara la liquidación dentro del plazo previsto por Ley, el consultor informará a la entidad dicho incumplimiento y presentará la liquidación de la obra).

NOTA IMPORTANTE:

Si por alguna razón de fuerza mayor debidamente comprobada – no atribuida a la entidad – la prestación del servicio de supervisión se inicie en circunstancias que la obra ya registra avance físico y que haya sido de control de la entidad; se procederá a realizar el deductivo correspondiente.

Del mismo modo respecto al plazo de prestación de los servicios, este se reducirá en correspondencia con el plazo de ejecución obra que haya transcurrido desde su inicio hasta el día en que se den por iniciados los servicios de consultoría.

Las modificaciones del monto y plazo contractuales se efectuarán mediante adenda al contrato de consultoría para la supervisión de obra.

Se aclara que en el presupuesto de la presente Consultoría se han contemplado los lineamientos para la vigilancia de la salud de los trabajadores con riesgo de exposición de acuerdo a las Normas COVID-19: Disposiciones legales emitidas por los sectores competentes, que establecen medidas destinadas a prevenir y controlar la propagación del COVID-19 y que, en consecuencia, generan un impacto en la ejecución de las prestaciones contractuales. Estas normas comprenden, entre otras, las disposiciones dictadas por el Ministerio de Salud (MINSA), el Ministerio de Vivienda, Construcción y Saneamiento (MVCS), y el Ministerio de Transportes y Comunicaciones (MTC), considerándose los mismos dentro de los gastos generales, los cuales resultan coherentes y concordantes con la cantidad de profesionales clave, requerimientos y actividades de la presente consultoría.

El pago al Consultor de la Supervisión de Obra será en pagos mensuales.

ITEM	ESTRUCTURA DE COSTO INC/IGV	PLAZO (D.C)	%	COSTO TOTAL INC/IGV
1	SUPERVISOR DE LA OBRA	120	97.40	112,300.00
2	LIQUIDACION DE LA OBRA	30	2.60	3,000.00
TOTALS/				115,300.00



GOBIERNO REGIONAL
PIURA

"Año del Bicentenario del Perú 200 años de Independencia"
"Decenio de Igualdad de Oportunidades para Mujeres y Hombres"

k) DE LOS ADELANTOS

La entidad no otorgará Adelantos para el presente procedimiento de selección.

l) DE LAS OTRAS PENALIDADES

De acuerdo con el artículo 6 del Reglamento, se pueden establecer penalidades distintas al retraso o mora en la ejecución de la prestación, las cuales deben ser objetivas, razonables, congruentes y proporcionales con el objeto de la convocatoria.

Para dicho efecto, se debe incluir un listado detallado de los supuestos de aplicación de penalidad, la forma de cálculo de la penalidad para cada supuesto y el procedimiento mediante el cual se verifica el supuesto a penalizar.

Según lo previsto en el Reglamento, en este tipo de penalidades se debe incluir la siguiente penalidad:

De acuerdo al Artículo 162° del RLCE: (...) En caso de retraso injustificado del contratista en la ejecución de las prestaciones objeto del contrato, la Entidad le aplica automáticamente una penalidad por mora por cada día de atraso. La penalidad se aplica automáticamente y se calcula de acuerdo a la siguiente fórmula:

$$\text{Penalidad diaria} = \frac{0.10 \times \text{monto vigente}}{F \times \text{plazo vigente en días}}$$

Donde F tiene los siguientes valores:

- a) Para plazos menos o iguales a sesenta (60) días, para viene, servicios en general, consultorías y ejecución de obra: F 0.40.
- b) Para plazos mayores a sesenta (60) días:
 - b.1) Para bienes, servicios en general y consultorías: F = 0.25

De las otras penalidades

De acuerdo con el artículo 163° del RLCE, aprobado mediante DS 168-2020-EF; se pueden establecer penalidades distintas al retraso o mora en la ejecución de la prestación, las cuales deben ser objetivas, razonable, congruentes y proporcionales con el objeto de la contratación.

N°	Supuestos de aplicación de penalidad	Forma de cálculo	Procedimiento
1	Cuando el personal acreditado permanece menos de sesenta (60) días desde el inicio de su participación en la ejecución del contrato o del íntegro del plazo de ejecución, si este es menor a los sesenta (60) días, de conformidad con las disposiciones establecidas en el numeral 190.2 del artículo 190 del Reglamento.	CERO PUNTO SETENTA Y CINCO (0.75 UIT) por cada día de ausencia del personal en obra.	Según informe de la Dirección de Obras
2	En caso culmine la relación contractual entre el consultor y el personal ofertado y la Entidad no hay aprobado la sustitución del personal por no cumplir con las experiencias y calificaciones del profesional a ser reemplazo, de conformidad con las disposiciones establecidas en el numeral 190.5 del artículo 190 del Reglamento.	UNA (01 UIT) por cada día de ausencia del personal en obra.	Según informe de la Dirección de Obras
3	Ausencia injustificada en obra del Jefe de Supervisión de obra.	CERO PUNTO CINCO (0.5 UIT) por cada día de ausencia.	Según informe de la Dirección de Obras



GOBIERNO REGIONAL
PIURA

"Año del Bicentenario del Perú 200 años de Independencia"
"Decenio de Igualdad de Oportunidades para Mujeres y Hombres"

4	Ausencia injustificada en obra del personal propuesto en el Equipo de Supervisión, sin incluir al Jefe de Supervisión.	CERO PUNTO CUATRO (0.4 UIT) por cada día de ausencia del personal.	Según informe de la Dirección de Obras
5	No hacer cumplir al contratista las medidas de seguridad indicadas en el Expediente Técnico, así como hacer cumplir al contratista lo estipulado en el Plan de Vigilancia, prevención y control del Covid-19. Así como NO cumplir con sus propias medidas estipuladas en el Plan de Vigilancia, prevención y control del COVID 19.	CERO PUNTO DOS (0.2 UIT) por día.	Según informe de la Dirección de Obras
6	No presentar el informe mensual en el plazo establecido	CERO PUNTO DOS (0.2 UIT) por día.	Según informe de la Dirección de Obras
7	No presentar el informe de valorizaciones en el plazo establecido y con la documentación completa, de acuerdo a lo establecido en la cláusula de valorizaciones y pagos del contrato de ejecución de obra.	CERO PUNTO DOS (0.2 UIT) por cada vez.	Según informe de la Dirección de Obras
8	No comunicar al GRP en el día, sobre eventos ocurridos en las obra. (Accidentes, manifestaciones, etc.)	CERO PUNTO DOS (0.2 UIT) por cada vez.	Según informe de la Dirección de Obras
9	Autorizar la ejecución de obras adicionales sin que el GOBIERNO REGIONAL haya aprobado el respectivo Expediente Técnico con los presupuestos adicionales que sean requeridos.	UNA (01) UIT por cada vez.	Según informe de la Dirección de Obras
10	Por valorizar obras y/o metrados no ejecutados (sobre valorizaciones) y pagos en excesos, valorizaciones adelantadas u otros que deriven de pagos indebidos o no encuadrados en las disposiciones vigentes. *	UNA (01) UIT por cada vez.	Según informe de la Dirección de Obras
11	Si la Supervisión no hiciera las deducciones o descuentos oportunamente, en las valorizaciones del contratista.	UNA (01) UIT por cada vez.	Según informe de la Dirección de Obras
12	Si la supervisión no presenta oportunamente los informes de ampliaciones de plazo, incurriendo a mayores gastos generales al GOBIERNO REGIONAL.	CERO PUNTO CUATRO (0.4 UIT) por cada vez.	Según informe de la Dirección de Obras
13	Cuando la supervisión no comunica el no cumplimiento por parte del contratista de la entrega del CRONOGRAMA VALORIZADO AL INICIO DEL PLAZA CONTRACTUAL (05 días de iniciado el plazo contractual) y del CALENDARIO VALORIZADO, (a los 02 días posteriores a los plazos establecidos por ampliaciones de plazo en el RLCE).	CERO PUNTO DOS (0.2 UIT) por día.	Según informe de la Dirección de Obras
14	Si la supervisión no absuelve o no presenta ante la Entidad las consultas realizadas por el contratista mediante cuaderno de obra de acuerdo a lo estipulado en el artículo 187° del RLCE.	CERO PUNTO CUATRO (0.4 UIT) por cada vez.	Según informe de la Dirección de Obras
15	El incumplimiento de la exclusividad del jefe de supervisión, dará lugar a que la Entidad comunique al tribunal de contrataciones a fin de que apertura el procedimiento sancionador según corresponda y se aplicará la penalidad establecida.	TRES (03) (Unidades Impositivas Tributarias)	Según informe de la Dirección de Obras
16	Cuando el jefe de supervisión no comunica a la Entidad, el incumplimiento por parte del contratista de presentar los planos de Post Construcción para la recepción de la obra, los cuales deben ser presentados en su informe final.	CERO PUNTO CUATRO (0.4 UIT) por cada vez.	Según informe de la Dirección de Obras
17	Cuando el jefe de supervisión no entrega el Informe Final a los diez (10) días posteriores a la culminación de la ejecución de la obra.	CERO PUNTO DOS (0.2 UIT) por día.	Según informe de la Dirección de Obras
18	La supervisión deberá verificar en caso de aprobación de adicional de obra, que el contratista en un plazo de (72) horas de ser notificados con resolución, amplie la garantía por el 10% del Adicional aprobado.	CERO PUNTO CINCO (0.5 UIT) por cada vez.	Según informe de la Dirección de Obras

Página 11 de 23



GOBIERNO REGIONAL
PIURA

"Año del Bicentenario del Perú 200 años de Independencia"
"Decenio de Igualdad de Oportunidades para Mujeres y Hombres"

19	No comunicar y/o pronunciarse sobre la culminación real de la obra, dentro de los plazos establecidos por el RLCE.	UNA (01) UIT por cada día.	Según informe de la Dirección de Obras
----	--	----------------------------	--

*En caso de reincidencia se duplicará la sanción indicada.

Estas penalidades se aplicarán hasta por un momento máximo equivalente al 10% (diez por ciento) del monto del contrato vigente y se calcularán en forma independiente a la penalidad por mora.

Penalidad Máxima

ÍTEM	INFRACCIÓN	% S/ MC (Monto Contractual)
1	Ausencia injustificada en obra del Jefe de Supervisión (o cualquier otro personal perteneciente a la supervisión de corresponder su presencia), por un plazo máximo de 08 días calendarios consecutivos, dará como resultado la inmediata rescisión del Contrato	10%

Procedimiento de Aplicación.

De detectarse alguna infracción cometida por la supervisión, la Dirección de obras comunicara mediante carta la situación verificada y aplicara la multa en vista de su incumplimiento.

La acumulación de la penalidad máxima dará como resultado la inmediata Rescisión del Contrato.

Cabe precisar que la penalidad por mora y las otras penalidades, pueden alcanzar cada una un monto máximo equivalente al diez por ciento (10%) del monto del contrato vigente, o de ser el caso, del ítem que debió ejecutarse.

m) ACTIVIDADES ESPECÍFICAS DEL SUPERVISOR

A continuación se presenta una relación de las actividades del Supervisor, sin que sea limitativa debiendo el postor considerar en mayor amplitud y detalle su propia relación de actividades para enriquecer su servicio.

1. Actividades previas a la ejecución de las obras

1. Asegurar se respete la concepción del Proyecto Original (Diseño).
2. Estudiar, analizar y conocer el Expediente Técnico de Obra (Estudios Definitivos) y de ser el caso, formular oportunamente las recomendaciones, complementaciones y/o modificaciones que considere indispensables al Diseño y que mejoren la calidad
3. Oportuna verificación de la disponibilidad de las canteras y botaderos; para cuyo efecto, requerirá opinión a la Entidad Municipal, para su respectiva aprobación.
4. Participar en la entrega del Terreno al ejecutor de Obra o Contratista.
5. Asegurar se respete la concepción del Proyecto Original (Diseño).
6. Oportuna verificación de la disponibilidad de las canteras.
7. Participar en la entrega del Terreno al ejecutor de Obra o Contratista.

2. Actividades durante la ejecución de las obras

1. Revisar detalladamente el Calendario de Avance de Obra, el Calendario de Adquisición de Materiales y Utilización de Equipos Mecánicos y el Calendario de

Página 12 de 23





GOBIERNO REGIONAL
PIURA

"Año del Bicentenario del Perú 200 años de Independencia"
"Decenio de Igualdad de Oportunidades para Mujeres y Hombres"

Utilización del Adelanto en Efectivo, presentado por el Contratista ante la Entidad. Estos calendarios revisados y de ser el caso, corregidos y/o modificados serán suscritos, por el representante.

2. Supervisión y control de instalaciones, equipos de construcción y personal del Contratista. Deberá controlar que durante la ejecución de las Obras, el Contratista mantenga vigente las Pólizas de Seguros y que cumpla con las normas y reglamentos de salud ocupacional, seguridad e higiene industrial.
3. Revisión y aprobación de diseños de ejecución y procedimientos constructivos propuestos por el Contratista (protocolos), estos métodos deberán ser compatible con el ritmo de ejecución propuesto (variable determinante), el número de equipos y su rendimiento, el personal y su calificación. Será responsabilidad del Supervisor lograr, utilizar todos los medios administrativos, legales y técnicos a su alcance y que el Contratista disponga en obra del número suficiente de equipos y personal que permitan que la obra avance al ritmo ofertado, y en caso de demora, se agregue los recursos necesarios para recuperar el tiempo perdido.
4. Revisión y aprobación de los sitios de apoyo a las obras (canteras, botaderos, etc.) y los planes respectivos de instalación, operación y recuperación ambiental propuestos por el contratista.
5. Verificar el replanteo general de la Obra y efectuar permanentemente el control topográfico durante la construcción: niveles, alineamientos, Bench Marks, etc.
6. Supervisar la ejecución de los trabajos de conformidad con el Expediente Técnico (Diseños), Especificaciones Técnicas, Reglamentación técnica-legal vigentes y establecidas de las bases del concurso o proceso de selección.
7. Verificar si el contratista ha obtenido las autorizaciones y permisos necesarios para el inicio de las actividades, de conformidad con las disposiciones legales vigentes y establecidas en las bases del concurso o proceso de selección.
8. Efectuar, controlar y verificar permanentemente que el Contratista esté efectuando todas las pruebas y ensayos de laboratorio exigidos en las Especificaciones Técnicas, teniendo autoridad para ordenar la paralización parcial o total hasta subsanar las incorrecciones advertidas. Realizar pruebas de control de calidad de suelos, materiales y agua si fuera el caso.
9. Interpretar y opinar sobre los resultados de los ensayos que se hayan efectuado, recomendando las acciones a tomar.
10. Ejecutar pruebas de control de calidad de los trabajos que sean requeridas durante la ejecución de las obras.
11. Paralelamente a la ejecución de las obras, el Supervisor verificará los cálculos de metrados de obras con el fin de contar con los metrados realmente ejecutados de los elementos estructurales concluidos, aplicando las partidas consignadas en el Presupuesto de Obra, los que servirán, de ser el caso para practicar la liquidación final de las secciones de obra, contar con los metrados finales y planos de replanteo, paralelamente al avance y ejecución de la Obra
12. Control de la seguridad de la obra durante la construcción, exigiendo la señalización correspondiente para tal fin.
13. Vigilar que las obras se mantengan bien iluminadas durante los posibles trabajos nocturnos.
14. Controlar y coordinar la eliminación de interferencias físicas en el terreno.
15. Control de la Programación y Avance de Obra, emitiendo opinión sobre su Estado.
16. Valorizar mensualmente los avances de obra, según presupuesto contratado, calculando los reajustes correspondientes.
17. Asesorar en los aspectos técnico, administrativos y legales a la Entidad en las controversias que pudieren suscitarse con el Contratista y/o terceros, vinculados al servicio contratado.



GOBIERNO REGIONAL
PIURA

"Año del Bicentenario del Perú 200 años de Independencia"
"Decenio de Igualdad de Oportunidades para Mujeres y Hombres"

18. Formular y presentar los Informes Mensuales, en donde se Mantendrá la estadística general de la obra, indicándose detalladamente los avances físicos y económicos, los problemas presentados y las soluciones adoptadas.
 19. Remisión de Informes Técnicos Especiales a la Entidad, cuando éste los requiera o las circunstancias lo determinen.
3. Actividades de Operación Inicial, Recepción de la Obra, Informe Final, revisión de la Liquidación de Obra y presentación de la Liquidación de Contrato de Supervisión.
1. El Supervisor dentro de los cinco (5) días calendario de la solicitud del Contratista para la Recepción de la Obra, dará cuenta de este pedido a la Entidad, con una opinión clara y precisa sobre si terminó o no la Obra y en qué fecha se produjo el término de la misma; y de ser el caso informará sobre las objeciones pendientes que deberá levantar o subsanar el Contratista.
 2. El SUPERVISOR de conformidad con el artículo 208 del Reglamento de la Ley de Contrataciones del Estado, en su inciso 208.1; deberá emitir el certificado de conformidad técnica.
 3. Dentro de los cinco (05) días hábiles siguientes a la recepción del certificado de conformidad técnica, la Entidad designa un Comité de Recepción.
 4. Los metrados post - construcción de la Obra, deberán estar firmados y sellados por el Jefe de Supervisión y/o el representante legal del Supervisor y asimismo por el representante legal del Contratista y/o ingeniero residente.
 5. Los resultados deben plasmarse en un cuadro explicativo en que consten los metrados contractuales.
 6. A los 15 días de culminado el plazo contractual, el contratista deberá presentar al Supervisor los Planos Post Construcción (los que reflejarán fielmente el estado final de la construcción) y la Memoria Descriptiva Valorizada, para su revisión y conformidad.
 7. El Supervisor revisará y dará conformidad a la Memoria Descriptiva Valorizada, Metrados Finales y Planos post – construcción presentados por el Contratista. El Supervisor remitirá la documentación a la Entidad, debidamente firmada y sellada por el Jefe de Supervisión y/o el representante legal del Supervisor y asimismo por el representante legal del Contratista.
 8. El Comité de Recepción junto con el Ejecutor y la Supervisión procederá a verificar el fiel cumplimiento de lo establecido en los Planos y Especificaciones Técnicas y Ambientales, en un plazo no mayor de veinte (20) días calendario de realizada su designación.
 9. Culminada la verificación se levantará un acta que será suscrita por los miembros del Comité de Recepción, el Contratista o su Residente y el Supervisor, en el Acta se incluirán las observaciones, si las hubiera.
 10. De no existir observaciones, se procederá a la Recepción Final de la obra, dándose por concluida en la fecha indicada por el Contratista en el Cuaderno de Obra, salvo sustento del Supervisor en contrario.
 11. El Supervisor mantendrá informado a la Entidad, del levantamiento de observaciones, cuyo plazo máximo es el estipulado en el ítem 4 (Art. 168º) del Reglamento de la Ley de Contrataciones del estado.
 12. Subsanadas las observaciones, el Contratista solicitará la Recepción Final de la Obra. El Comité de Recepción verificará la subsanación de observaciones formuladas en el Acta.
 13. La Liquidación Final del Contrato de Obra, se realizará dentro del plazo de sesenta (60) días calendario o el equivalente a un décimo (1/10) del plazo de ejecución de la obra, el que resulte el mayor, contado desde el día siguiente de la recepción de la obra. El Supervisor revisará dentro del plazo de treinta (30) días calendario de presentada la Liquidación por el Contratista, pronunciándose, ya sea observando

Página 14 de 23



09
**GOBIERNO REGIONAL
PIURA**

*"Año del Bicentenario del Perú 200 años de Independencia"
"Decenio de Igualdad de Oportunidades para Mujeres y Hombres"*

la liquidación presentada por el Contratista o de ser el caso elaborando otra, o dará conformidad a la Liquidación Final de contrato de obra presentada, esta deberá estar firmada y sellada por el representante legal del Contratista y Supervisor, remitiéndose a la Entidad para su aprobación.

14. Una vez que la Liquidación Final del Contrato de Obra haya quedado consentida, la Entidad procederá a emitir la Resolución correspondiente aprobando la Liquidación Final del Contrato de Obra.
15. El Informe Final que presentará el Supervisor deberá ser entregado dentro de los 30 días calendario siguiente a la Recepción de Obra.
16. Toda discrepancia respecto a la Liquidación de Obra se resolverá según las disposiciones previstas para la solución de controversias establecidas en el Reglamento de la Ley de Contrataciones del Estado. En este caso el Supervisor efectuará nueva liquidación, en concordancia a lo que se resuelva, dentro de los 15 días calendario siguiente a la fecha en que la Entidad le comunique el Acta de Conciliación o Laudo Arbitral
17. El Supervisor presentará la Liquidación Final del Contrato de Supervisión dentro de los diez (10) días calendarios posteriores a la presentación de la Liquidación Final del Contrato de Obra, la misma que deberá ser aprobada por la Entidad, previa revisión, corregida y/o modificada según sea el caso. Precisándose que el Servicio de Supervisión se efectuará bajo el Sistema de tarifa, reconociéndose los servicios efectivamente prestados, en personal y servicios; en el caso de los servicios deberán tener conformidad y verificación por parte de la Entidad.

4 Responsabilidad Del Supervisor

1. El Supervisor, será responsable de los alcances contractuales que le ha correspondido desempeñar, durante el periodo de un (01) año contados a partir de la finalización de sus servicios, (recepción de la Obra) según lo dispuesto en la Ley de Contrataciones del Estado.
2. El Supervisor será responsable de la calidad de los servicios que preste, de la idoneidad del personal en su cargo y de velar que las obras se ejecuten con óptima calidad técnica y ambiental.
3. El Supervisor será responsable del control físico y verificación topográfica de la obra, de la verificación y control de calidad de las Obras, realizando las pruebas de control requeridas, sin limitar la responsabilidad del Contratista.
4. El Supervisor será responsable de hacer cumplir las medidas de mitigación previstas para la conservación del Medio Ambiente y que están indicadas en el Expediente Técnico de Obra.
5. El Supervisor será responsable de la entrega de las Valorizaciones, revisión de la Liquidación Final de Obra, de la administración del Contrato en los plazos y condiciones fijados.
6. Es responsabilidad del Supervisor controlar el cumplimiento de los Programas de Avance de Obra y exigir al Contratista que adopte las medidas necesarias para lograr su cumplimiento. Asimismo, exigir al Contratista el fiel cumplimiento de las normas de seguridad e higiene industrial y/o laboral, inspeccionar y disponer las acciones en relación a los inmuebles aledaños y/o comprendidos en el área de influencia de obra, a fin de que no sean afectados. También adoptar las precauciones necesarias para evitar que el tránsito de las maquinarias, el uso de explosivos o materiales inflamables entre otros aspectos, produzcan inconvenientes o daños en la propiedad de terceros.
7. Ejercer un control permanente sobre la vigencia de las Cartas Fianza del Contratista, comunicando a la Entidad los vencimientos con suficiente anticipación.





GOBIERNO REGIONAL
PIURA

"Año del Bicentenario del Perú 200 años de Independencia"
"Decenio de Igualdad de Oportunidades para Mujeres y Hombres"

8. El Supervisor deberá mantener un control permanente sobre los Adelantos por Materiales otorgados al Contratista, lo que se reflejará tanto en las Valorizaciones como en los ajustes de los montos de las Cartas Fianzas.
9. Es responsabilidad del Supervisor que la Amortización del Adelanto en Efectivo otorgado al Contratista se deduzca regularmente en las Valorizaciones Mensuales de la Obra; controlando que el adelanto sea amortizado totalmente, en las Valorizaciones correspondientes, dentro del Plazo vigente de ejecución de la Obra.
10. Las sanciones por incumplimiento que se aplican al Supervisor comprenden no solamente las establecidas en estos Términos de Referencia y en el Contrato, sino además las que conforme a las Leyes vigentes le puedan corresponder.
11. En el caso de Consorcios formado por el Supervisor, todos los participantes son solidariamente responsables ante la Entidad.
12. Respecto a la documentación obrante en su poder relacionada con la OBRA, el Supervisor se compromete en forma irrevocable a no disponer ni hacer uso de ella en ningún momento, para fines distintos a los de la obra, ni después de la recepción de la misma, sin que medie autorización expresa otorgada por la Entidad.
13. Mantenimiento de Archivo General del Proyecto.- El Supervisor de Obra mantendrá, en sus oficinas de campo y oficina central, los archivos completos de la documentación Técnico – Económica de la Obra, conforme esta se vaya desarrollando.
Los archivos contendrán la historia de la Obra, el ordenamiento y listado de todos aquellos cambios en Especificaciones, Metrados o características que hayan sido necesarias durante la ejecución por sugerencias del proyectista o Supervisor de Obra.
14. Protección de la propiedad de Terceros.- El Supervisor de Obra inspeccionará y dispondrá las acciones en relación a los inmuebles aledaños y/o comprendidos en el área de influencia de la obra, a fin de que no se vean afectados.
El Supervisor de Obra comprobará las necesidades de apuntalamiento, calzaduras, muros de contención o cualquier otra acción que sea necesaria para evitar accidentes o demandas de terceros relacionadas con la obra.
Así mismo exigirá que el Ejecutor de Obra o contratista adopte todas las precauciones necesarias para evitar que el tránsito de las maquinarias, el uso de explosivos o materiales inflamables entre otros aspectos produzcan inconvenientes o daños en la propiedad de terceros.

5 Procedimiento De Control

1. El Supervisor adoptará los procedimientos necesarios para realizar un efectivo control técnico, ambiental, económico, administrativo y legal de las actividades del Contratista, relacionadas con la ejecución del Contrato de Obra.
2. En su servicio, el Supervisor, exigirá pruebas de laboratorio para certificar el cumplimiento por parte del Contratista de las Especificaciones Técnicas.
3. El Supervisor analizará y evaluará las muestras en el laboratorio de suelos y materiales del Contratista, o de ser el caso, podrá encomendar los ensayos y pruebas a terceros.
4. En los casos en que no se cumplan las condiciones solicitadas en las Especificaciones Técnicas y Ambientales, el Supervisor definirá los trabajos necesarios a efectuar para llegar a resultados óptimos, siendo estos trabajos por cuenta del Contratista, no correspondiéndole pago, reintegro o compensación alguna por dichos trabajos, toda vez que el Contratista está en la obligación de ejecutar y concluir correctamente todos los trabajos materia de su contrato.



07
GOBIERNO REGIONAL
PIURA

"Año del Bicentenario del Perú 200 años de Independencia"
"Decenio de Igualdad de Oportunidades para Mujeres y Hombres"

6 Recursos que Proporcionara La Entidad con Otros Sectores

La Entidad proporcionará apoyo al Supervisor en las coordinaciones que realice éste con otros sectores, para la ejecución de la Obra. Entregándole además la información necesaria del Expediente Técnico de Obra.

n) DOCUMENTACIÓN Y CONTENIDO DE LA INFORMACIÓN QUE DEBERÁ PRESENTAR EL CONSULTOR COMO RESULTADO DE LA PRESTACIÓN DE LOS SERVICIOS

El Supervisor deberá presentar a la Entidad la siguiente documentación, como resultado de la prestación de servicios:

1. LAS VALORIZACIONES MENSUALES (1 Original + 1 Copia) y CD.-

Las que correspondan según contrato entre la ENTIDAD y el CONTRATISTA para la ejecución de la Obra por avances y reintegros del Contratista, el Informe deberá describir:

- Informe con el detalle de procedencia o no de la valorización presentada por el contratista.
- Resumen del estado situacional de la obra física y financieramente, con datos referidos a la obra, licitación, contrato, contratista; montos Valor Referencial, ofertado, adelanto, monto actual de contrato; fechas de suscripción del contrato, entrega del adelanto si fuera el caso, entrega de terreno, inicio de obra, ampliaciones de plazo, fecha de finalización actualizada; montos valorizados del contrato original; porcentaje de avance valorizado, programado y avance físico ejecutado; situación de la obra (normal, adelantada o atrasada).
- Valorización presentada por el Contratista

2. INFORMES MENSUALES (1 Original + 1 Copia) y CD.-

De las actividades Técnico - Económico - Administrativo y Ambientales de las Obras, los cuales deberán ser entregados dentro de los cinco (05) primeros días calendario del mes siguiente al que corresponde el Informe, debiendo contener como mínimo lo siguiente:

- Carta De Presentación Del Informe Mensual.
- Capítulo I.- Ficha De Resumen Ejecutivo De Ejecución De Obra
Ficha de Resumen Ejecutivo de Ejecución de Obra.
- Capítulo II.- Informe Técnico De La Obra
Datos Generales
Ubicación del Proyecto.
Objetivos del Informe y del Proyecto.
Antecedentes.
Metas Físicas del proyecto.
Objetivos del Informe y del Proyecto.
Descripción de las Actividades Ejecutadas en el mes por partidas.
Cuadro resumen de los avances físicos.
Control Económico de la Obra
Evaluación de la ejecución de la obra.
Informe de Control de calidad de los trabajos desarrollados en el periodo por partidas.

Página 17 de 23



GOBIERNO REGIONAL
PIURA

"Año del Bicentenario del Perú 200 años de Independencia"
"Decenio de Igualdad de Oportunidades para Mujeres y Hombres"

Panel Fotográfico de las Actividades del Mes Obligatorio. 12 tomas como mínimo en físico Se especificara su leyenda respectiva.

Conclusiones.

Recomendaciones. Cosas Puntuales para la Entidad tome las acciones necesarias.

• **Capítulo III.-- Anexos**

Hoja Resumen de pago al Contratista

Control de cálculo del Reajustes por Formula Polinómica.

Valorización de Obra

Cronograma de avance de obra: programado vs Valorizado (ejecutado)

Curva S "Avance Programa Vs Avance Ejecutado"

% De Calendario de Avance de Obra (Programación Inicial) Vs Ejecutado Parcial

Copia de Certificados, Resultados de Ensayos y/o Prueba de Calidad realizados por el Contratista.

Copia del Cuaderno de Obra

• **Capítulo IV.- Documentos Administrativos De La Supervisión**

Hoja de Resumen de Pago a la Supervisión

Factura Emitida por la Supervisión

Copia de Contrato de la Supervisión

Ficha RUC y Copia del DNI del Representante Legal.

Copia de RNP- Registro de consultor de obra de la Supervisión.

Copia de la Carta Fianza de Fiel Cumplimiento o Copia de la Declaración

Jurada de la Solicitud de Retención del 10% de Fiel Cumplimiento (Adjuntar copia de REMYPE. de Corresponder).

Nota: El contenido del Capítulo IV puede ser presentado aparte mediante Carta, adjuntando adicionalmente el cargo de entrega del Informe Mensual.

3. **LIQUIDACIÓN FINAL DE OBRA Y LIQUIDACIÓN DE CONTRATOS DE CONSULTORIA.**

EL Supervisor presentará a la Entidad, para aprobación, el Informe de revisión y conformidad de la Liquidación Final del Contrato de Obra, presentada por el Contratista. Asimismo efectuará y presentará la Liquidación Final del Contrato de Supervisión. Si el contratista no presentara la liquidación dentro del plazo previsto por ley, el consultor informara a la entidad dicho incumplimiento lo cual le exime de la responsabilidad del mismo.

El Supervisor tendrá presente en la elaboración y/o revisión de la Liquidación del Contrato de la obra los requisitos siguientes:

- Ficha de Resumen Ejecutivo de Ejecución de Obra.
- Memoria Descriptiva Valorizada.
- Calculo de los intereses por Mora en el Pago de Valorizaciones.
- Monto de Contrato Vigente.
- Calculo del reintegro Autorizado.
- Reintegros que no corresponden por Adelanto Directo y de Materiales.
- Metrados de Post Construcción.
- Valorizaciones Pagadas.
- Calculo "K" del Reajuste Mensual.
- Resumen de Liquidación Final de Contrato de Obra.
- Estado Financiero Contable (emitida por la Oficina de Contabilidad).



GOBIERNO REGIONAL
PIURA

"Año del Bicentenario del Perú 200 años de Independencia"
"Decenio de Igualdad de Oportunidades para Mujeres y Hombres"

- Planos Post – Construcción (Firmado por el Residente y Supervisor). (En un CD etiquetado: Deberá contener todos los planos del proyecto ejecutado).
- Calendario Valorizado de Ejecución de Obra adecuado a la fecha de inicio y término de la Obra.

ANEXOS

- Resolución de Aprobación de expediente técnico.
- Expediente Técnico.
- Bases del Proceso de Selección correspondiente.
- Absolución de Consultas.
- Contrato de Obra.
- Valorización de Obra.
- Resolución de Ampliaciones de Plazos u otros.
- Cuaderno de Obra (original).
- Solicitud de adelantos por parte del Contratista si los hubiera, con la Relación de Materiales a adquirir y cálculo del monto máximo a otorgar.
- Certificados de Control de Calidad (Originales).
- Acta de Entrega de Terreno.
- Acta de Recepción de Obra.
- Acta de Observaciones (si los hubiera).
- Índices de Unificados de Precios del INEI.
- Panel Fotográfico. Adjuntar un CD debidamente etiquetado 30 tomas como mínimo en físico y digital - Tipo de Archivo: Imagen JPEG. Se especificara su leyenda respectiva.
- Declaración Jurada de No tener Pagos pendientes a los trabajadores.

o) FACULTADES DEL SUPERVISOR

El Supervisor tendrá la obligación y el deber de hacer cumplir las Especificaciones Técnicas del Expediente Técnico de la Obra, así como toda la reglamentación vigente, para lo cual dictará e instruirá las medidas adecuadas en el momento oportuno exigiendo su cumplimiento al Contratista. Asimismo, le aplicará las multas y retenciones por incumplimiento de las disposiciones precisadas en los documentos del Contrato de Obra.

El SUPERVISOR no podrá dictar ninguna orden que sobrepase las atribuciones que se señalan en las presentes Bases, Términos de Referencia y Contrato, debiendo en caso de eventualidades inevitables justificadas, bajo responsabilidad, recabar autorización expresa de la Entidad.

Poderes de excepción el SUPERVISOR, no obstante lo anterior, sí durante el proceso de construcción se produjeran contingencias que pudieran poner en peligro la vida de personas, o la propiedad pública o privada, o que amenacen causar u ocasionen interrupciones en la ejecución de los servicios, el Supervisor por excepción, podrá disponer las medidas que tiendan a mitigar y/o superar dichas situaciones, debiendo dar cuenta a la Entidad en el más breve plazo.

p) CONSERVACIÓN DEL MEDIO AMBIENTE

El postor manifiesta y se compromete a realizar las visitas técnicas, mediciones y cualquier actividad, en estricta conformidad con las normas medioambientales, de





GOBIERNO REGIONAL
PIURA

"Año del Bicentenario del Perú 200 años de Independencia"
"Decenio de Igualdad de Oportunidades para Mujeres y Hombres"

modo que las consecuencias que se deriven de la supervisión de la obra, será de su exclusiva responsabilidad.

q) CUADERNO DIGITAL DE OBRAS

El Organismo Supervisor de las Contrataciones del Estado – OSCE ha implementado el Cuaderno de Obra Digital (COD), cuyo uso es obligatorio en los contratos de obra que deriven de procedimientos de selección convocados desde el 14 de agosto de 2020, según se establece en la Directiva N° 009-2020-OSCE/CD, cuya aprobación se formalizó mediante la Resolución N° 100-2020-OSCE/PRE.

Dicho instrumento, indispensable para el control de la obra y para la comunicación entre la Entidad y el contratista, sustituye el cuaderno de obra físico, que era vulnerable a riesgos de pérdida, deterioro o manipulación de información

El registro en el Cuaderno de Obra Digital se inicia en la fecha de entrega del terreno y culmina con el acto de recepción de la obra. El inspector o supervisor, según corresponda, y el residente, responsables del registro de información, ingresarán a la plataforma digital mediante credenciales (usuario y contraseña), asegurando la intangibilidad de la información registrada.

Entre sus distintas funcionalidades, destacan el registro y seguimiento de la información en tiempo real, el registro en línea de asientos, la integración con la plataforma del SEACE, la búsqueda de asientos registrados y el acceso a otros actores para el seguimiento y monitoreo de la obra.

De igual modo, se podrán adjuntar evidencias como fotos, planos, presupuestos y otros archivos que contribuyan a registrar los eventos más relevantes que se susciten durante la ejecución de la obra. Además, dado que estará publicado en internet, será de acceso permanente; es decir, todos los días del año, durante las 24 horas.

La entidad otorgará al Supervisor el acceso al Cuaderno Digital de Obra – CDA; creándole su usuario al Supervisor de la Obra; indicando los siguientes datos, al momento de la presentación de la documentación para la firma del Contrato:

DATOS PARA GENERAR USUARIO DEL CUADERNO DE OBRA DIGITAL –
SUPERVISOR DE OBRA

NOMBRE Y APELLIDOS	:	
DNI	:	
CORREO ELECTRONICO	:	
TELEFONO	:	



GOBIERNO REGIONAL
PIURA

"Año del Bicentenario del Perú 200 años de Independencia"
"Decenio de Igualdad de Oportunidades para Mujeres y Hombres"

B) CONSIDERACIONES ESPECIFICAS:

a) REQUISITOS DEL PERSONAL PROFESIONAL CLAVE

Se considera que, para el Servicio de Supervisión de obra, el consultor debe contar con un equipo profesional clave especializado, cada especialidad, debe estar organizada a partir de un equipo de trabajo liderado por el Supervisor de Obra, el cual será el responsable del desarrollo y calidad de todas las especialidades. Así mismo deberá contar con la organización necesaria para cumplir eficientemente las obligaciones descritas en el objeto del contrato.

La experiencia de los profesionales a acreditar es la que haya sido adquirida cuando el profesional se encontraba habilitado legalmente para ello.

De la formación académica del personal clave:

N°	Cargo - rol del plantel profesional clave	Formación académica	Grado o título profesional
01	JEFE DE SUPERVISION	Ingeniero Civil o Arquitecto	Título a Nombre de la Nación
02	INGENIERO, DE SEGURIDAD EN OBRA Y SALUD OCUPACIONAL	Ingeniero Civil, Industrial o Ambiental	Título a Nombre de la Nación

De la experiencia del personal clave:

N°	Cargo – rol del plantel profesional clave	Tiempo de experiencia	Cómputo de la experiencia	Cargos/puestos desempeñados
01	JEFE DE SUPERVISION	36 meses	COMPUTO DE LA EXPERIENCIA REQUERIDA, DESDE LA COLEGIATURA.	Deberá acreditar tener experiencia de TREINTA Y SEIS (36) meses como: Supervisor y/o Inspector y/o Jefe de Supervisión y/o Residente de obra y/o Supervisor de Obra y/o Jefe de Supervisión de Obra de Infraestructura educativa y/o salud en general, se computa desde la colegiatura.
02	INGENIERO, DE SEGURIDAD EN OBRA Y SALUD OCUPACIONAL	24 meses	COMPUTO DE LA EXPERIENCIA REQUERIDA, DESDE LA COLEGIATURA.	Deberá acreditar tener experiencia de VEINTI CUATRO (24) meses como: Especialista en Seguridad y Salud Ocupacional y/o Seguridad y Medio Ambiente y/o Seguridad y/o Seguridad, Salud Ocupacional y Medio Ambiente en obras de Infraestructura educativa y/o salud en general, se computa desde la colegiatura.

b) REQUISITOS DEL PERSONAL TÉCNICO DE APOYO

La experiencia del personal no clave, será presentada antes del inicio de la Ejecución de la Obra, a fin de que pueda ser avalada por la entidad (Dirección de Obras) y así garantizar la buena ejecución de la obra pública y el cumplimiento del Desagregado de Gastos Generales de la estructura de costo.

- FORMACION ACADEMICA

CANT	Cargo - rol del plantel profesional clave	Formación académica	Grado o título profesional
1	Ingeniero Asistente de Supervisor	Ingeniero Civil	Título a Nombre de la Nación
1	Arquitecto – asistente de Supervisión.	Arquitecto	Título a Nombre de la Nación
1	Ing. Mecánico – Electr. Asistente de Supervisión.	Ingeniero Mecánico	Título a Nombre de la Nación



GOBIERNO REGIONAL
PIURA

"Año del Bicentenario del Perú 200 años de Independencia"
"Decenio de Igualdad de Oportunidades para Mujeres y Hombres"

1	Ing. Sanitario – Asistente de Supervisión.	Ingeniero Sanitario y/o Civil	Título a Nombre de la Nación
---	--	-------------------------------	------------------------------

- EXPERIENCIA DEL PERSONAL.

CANT.	Cargo – rol del plantel profesional clave	Tiempo de experiencia	Cargos/puestos desempeñados
1	Ingeniero Asistente General	12 meses	Supervisor y/o Inspector y/o Jefe de Supervisión y/o Residente de obra y/o Supervisor de Obra y/o Jefe de Supervisión y/o asistente de Obra en obras en general, se computa desde la colegiatura.
1	Arquitecto – asistente de Supervisión.	12 meses	Supervisor y/o Inspector y/o Jefe de Supervisión y/o Residente de obra y/o Supervisor de Obra y/o Jefe de Supervisión y/o asistente de Obra en obras en general, se computa desde la colegiatura.
1	Ing. Mecánico – Electr. Asistente de Supervisión.	12 meses	Especialista en Instalaciones eléctricas en obras en general, supervisor de obras en general, se computa desde la colegiatura.
1	Ing. Sanitario – Asistente de Supervisión.	12 meses	Especialista en Instalaciones sanitarias en obras en general, supervisor de obras en general, se computa desde la colegiatura.

c) REQUISITOS DEL PARTICIPANTE

El Consultor deberá ser una persona natural o jurídica. El consultor de obra debe contar con inscripción vigente en el RNP en la especialidad de obras urbanas edificaciones y afines, en la categoría B o superior, con una organización que le permita cumplir con sus obligaciones y responsabilidades, y que haga uso efectivo de las facultades que le son conferidas en estos Términos de Referencia:

El Consultor proporcionará y dispondrá de una organización adecuada de profesionales, técnicos, administrativos y personal de apoyo, los cuales contarán con las instalaciones y medios de transporte y comunicación necesarios para cumplir eficientemente sus obligaciones.

No estar impedido para ser postor, en estricto cumplimiento al Artículo 11º.- Impedimentos para ser Postor – Ley de Contrataciones del Estado, el que a la letra dice: "Están impedidos de ser participantes, postores y/o contratistas, en el correspondiente procedimiento de contratación, las personas naturales o jurídicas que tengan intervención directa en la determinación de las características técnicas y valor referencial, elaboración de bases, selección y evaluación de ofertas. En el ámbito establecido en el literal precedente a los parientes hasta el cuarto grado de consanguinidad y segundo de afinidad".

El postor deberá declarar e indicar en su propuesta técnica contar con dirección en Piura para la ejecución contractual.

Acreditara una experiencia, con un monto facturado acumulado de UNA VEZ EL VALOR REFERENCIAL; del Servicio de Consultoría iguales o similares; se considerará obras similares a las siguientes:

SE CONSIDERAN SERVICIOS DE CONSULTORÍA DE OBRAS SIMILARES A: Construcción y/o mejoramiento y/o reconstrucción y/o ampliación y/o instalación y/o rehabilitación y/o la combinación de



GOBIERNO REGIONAL
PIURA

"Año del Bicentenario del Perú 200 años de Independencia"
"Decenio de Igualdad de Oportunidades para Mujeres y Hombres"

cualquiera de los términos anteriores de infraestructura educativa y/o infraestructura de salud en general.

d) EQUIPAMIENTO

El postor deberá proponer los equipos y maquinarias necesarias para la ejecución de la supervisión de la obra, conforme a los términos de referencia. Para la acreditación del equipo mínimo se presentará documentos que sustenten la propiedad de los equipos o carta de compromiso de alquiler de los equipos y/o declaración jurada adjuntando copia de las facturas que evidencien la disponibilidad de los mismos en su propuesta técnica.

Deberá precisarse si los equipos y/o maquinarias son propios o alquilados. En el caso de ser activos propios de la empresa deberá de acreditar mediante copia simple de Tarjeta de Propiedad, Facturas, documento que certifique su propiedad o caso contrario una declaración jurada o carta de compromiso el cual indique contar con la disponibilidad de los equipos y/o maquinaria.

En el caso de ser propiedad de terceros se acreditará mediante declaración jurada de promesa de alquiler o carta de compromiso de alquiler, donde indique el compromiso de contar con la disponibilidad de los equipos y/o maquinaria requeridos a la fecha de inicio de ejecución de obra, para ello deberá de estar firmado y sellado solo por el representante o Titular de la empresa comprometida adjuntando la documentación correspondiente.

Asimismo, deberá declararse que para la ejecución de la supervisión de la obra se contará con una oficina en la zona donde se ejecutara los trabajos.

Para que EL CONSULTOR cumpla debidamente sus funciones, deberá disponer en obra como mínimo de los siguientes equipos y ambientes propios o alquilados del consultor, pudiendo de acuerdo a los requerimientos incrementar los equipos y útiles necesarios:

- 01 Laptop Core I5 o superior.
- 01 Impresora.
- 01 camioneta 4 x 2, no mayor a 5 año

*Podrán presentarse con mayores características y potencia, acreditándose a la firma de contrato.

e) DOMICILIO PARA NOTIFICACIÓN EN EJECUCIÓN CONTRACTUAL

El postor ganador de la buena pro, consignará un correo electrónico, a donde se le notificará todos los actos y actuaciones recaídos durante la ejecución contractual, como es el caso, entre otros, de ampliación de plazo. Asimismo, señalará un domicilio legal a donde se le notificará los actos que tienen un procedimiento preestablecido de notificación, como es el caso de resolución o nulidad de contrato.

f) CONDICIONES DE LOS CONSORCIOS

De conformidad con el numeral 49.5 del artículo 49 del Reglamento, se puede conformar consorcio.

- 1) El número máximo de consorciados es de 2 integrantes.
- 2) El porcentaje mínimo de participación de cada consorciado es de 50%.
- 3) El porcentaje mínimo de participación en la ejecución del contrato, para el integrante del consorcio que acredite mayor experiencia, es de 50%.

3.1. REQUISITOS DE CALIFICACIÓN

A	CAPACIDAD LEGAL
	HABILITACIÓN
	<p><u>Requisitos:</u></p> <p>INSCRIPCIÓN VIGENTE EN EL RNP EN LA ESPECIALIDAD DE OBRAS URBANAS, EDIFICACIONES Y AFINES. EN LA CATEGORIA B O SUPERIOR.</p> <div> <p>Importante</p> <p><i>De conformidad con la Opinión N° 186-2016/DTN, la habilitación de un postor, está relacionada con cierta atribución con la cual debe contar el proveedor para poder llevar a cabo la actividad materia de contratación, este es el caso de las actividades reguladas por normas en las cuales se establecen determinados requisitos que las empresas deben cumplir a efectos de estar habilitadas para la ejecución de determinado servicio o estar autorizadas para la comercialización de ciertos bienes en el mercado.</i></p> </div> <p><u>Acreditación:</u></p> <p>constancia RNP.</p> <div> <p>Importante</p> <p><i>En el caso de consorcios, todos los integrantes deben acreditar este requisito.</i></p> </div>

B	CAPACIDAD TÉCNICA Y PROFESIONAL															
B.1	CALIFICACIONES DEL PERSONAL CLAVE															
	FORMACIÓN ACADÉMICA															
	<u>Requisitos:</u>															
	<table><tr><th>N°</th><th>Cargo - rol del plantel profesional clave</th><th>Formación académica</th><th>Grado o título profesional</th></tr><tr><td>01</td><td>JEFE DE SUPERVISION</td><td>Ingeniero Civil o Arquitecto</td><td>Título a Nombre de la Nación</td></tr><tr><td>02</td><td>INGENIERO. DE SEGURIDAD EN OBRA Y SALUD OCUPACIONAL</td><td>Ingeniero Civil, Industrial o Ambiental</td><td>Título a Nombre de la Nación</td></tr></table>				N°	Cargo - rol del plantel profesional clave	Formación académica	Grado o título profesional	01	JEFE DE SUPERVISION	Ingeniero Civil o Arquitecto	Título a Nombre de la Nación	02	INGENIERO. DE SEGURIDAD EN OBRA Y SALUD OCUPACIONAL	Ingeniero Civil, Industrial o Ambiental	Título a Nombre de la Nación
N°	Cargo - rol del plantel profesional clave	Formación académica	Grado o título profesional													
01	JEFE DE SUPERVISION	Ingeniero Civil o Arquitecto	Título a Nombre de la Nación													
02	INGENIERO. DE SEGURIDAD EN OBRA Y SALUD OCUPACIONAL	Ingeniero Civil, Industrial o Ambiental	Título a Nombre de la Nación													
	<u>Acreditación:</u>															
	De conformidad con el numeral 49.3 del artículo 49 y el literal e) del numeral 139.1 del artículo 139 del Reglamento este requisito de calificación se acredita para la suscripción del contrato.															
	<div>Importante <i>De conformidad con el artículo 186 del Reglamento el supervisor, debe cumplir con las mismas calificaciones profesionales establecidas para el residente de obra. Asimismo, el jefe del proyecto para la elaboración del expediente técnico debe cumplir con las calificaciones exigidas en el artículo 188 del Reglamento.</i></div>															
B.2	EXPERIENCIA DEL PERSONAL CLAVE															

Requisitos:

N°	Cargo – rol del plantel profesional clave	Tiempo de experiencia	Cómputo de la experiencia	Cargos/puestos desempeñados
01	JEFE DE SUPERVISION	36 meses	COMPUTO DE LA EXPERIENCIA REQUERIDA, DESDE LA COLEGIATURA.	Deberá acreditar tener experiencia de TREINTA Y SEIS (36) meses como: Supervisor y/o Inspector y/o Jefe de Supervisión y/o Residente de obra y/o Supervisor de Obra y/o Jefe de Supervisión de Obra de Infraestructura educativa y/o salud en general, se computa desde la colegiatura.
02	INGENIERO. DE SEGURIDAD EN OBRA Y SALUD OCUPACIONAL	24 meses	COMPUTO DE LA EXPERIENCIA REQUERIDA, DESDE LA COLEGIATURA.	Deberá acreditar tener experiencia de VEINTI CUATRO (24) meses como: Especialista en Seguridad y Salud Ocupacional y/o Seguridad y Medio Ambiente y/o Seguridad y/o Seguridad, Salud Ocupacional y Medio Ambiente en obras de Infraestructura educativa y/o salud en general, se computa desde la colegiatura.

Acreditación:

De conformidad con el numeral 49.3 del artículo 49 y el literal e) del numeral 139.1 del artículo 139 del Reglamento este requisito de calificación se acredita para la suscripción del contrato.

Importante

De conformidad con el artículo 186 del Reglamento el supervisor, debe cumplir con la misma experiencia establecida para el residente de obra. Asimismo, el jefe del proyecto para la elaboración del expediente técnico debe cumplir con la experiencia exigida en el artículo 188 del Reglamento.

B	CAPACIDAD TÉCNICA Y PROFESIONAL
B.3	EQUIPAMIENTO ESTRATÉGICO
	<p><u>Requisitos:</u></p> <ul style="list-style-type: none"> • 01 Laptop Core I5 o superior. • 01 Impresora. • 01 camioneta 4 x 2, no mayor a 5 año <p><u>Acreditación:</u></p> <p>De conformidad con el numeral 49.3 del artículo 49 y el literal e) del numeral 139.1 del artículo 139 del Reglamento este requisito de calificación se acredita para la suscripción del contrato.</p>
C	EXPERIENCIA DEL POSTOR EN LA ESPECIALIDAD
	<p><u>Requisitos:</u></p> <p>El postor debe acreditar un monto facturado acumulado equivalente a S/ 118,001.20 (Ciento Dieciocho Mil Uno con 20/100 Soles), por la contratación de servicios de consultoría de obra iguales o similares al objeto de la convocatoria, durante los diez (10) años anteriores a la fecha de la presentación de ofertas que se computarán desde la fecha de la conformidad o emisión del comprobante de pago, según corresponda.</p> <p>Se consideran servicios de consultoría de obra similares a los siguientes: Construcción y/o Mejoramiento y/o reconstrucción y/o ampliación y/o instalación y/o rehabilitación y/o la combinación de cualquiera de los términos anteriores de infraestructura educativa y/o infraestructura de salud en general.</p>

	<p><u>Acreditación:</u></p> <p>La experiencia del postor en la especialidad se acreditará con copia simple de (i) contratos u órdenes de servicios y su respectiva conformidad o constancia de prestación; o (ii) comprobantes de pago cuya cancelación se acredite documental y fehacientemente, con voucher de depósito, nota de abono, reporte de estado de cuenta, cualquier otro documento emitido por Entidad del sistema financiero que acredite el abono o mediante cancelación en el mismo comprobante de pago¹⁴.</p> <p>Los postores pueden presentar hasta un máximo de veinte (20) contrataciones para acreditar el requisito de calificación y el factor “Experiencia de Postor en la Especialidad”.</p> <p>En caso los postores presenten varios comprobantes de pago para acreditar una sola contratación, se debe acreditar que corresponden a dicha contratación; de lo contrario, se asumirá que los comprobantes acreditan contrataciones independientes, en cuyo caso solo se considerará, las veinte (20) primeras contrataciones indicadas en el Anexo Nº 8 referido a la Experiencia del Postor en la Especialidad.</p> <p>En el caso de servicios de supervisión en ejecución, solo se considera como experiencia la parte del contrato que haya sido ejecutada durante los diez (10) años anteriores a la fecha de presentación de ofertas, debiendo adjuntarse copia de las conformidades correspondientes a tal parte o los respectivos comprobantes de pago cancelados.</p> <p>En los casos que se acredite experiencia adquirida en consorcio, debe presentarse la promesa de consorcio o el contrato de consorcio del cual se desprenda fehacientemente el porcentaje de las obligaciones que se asumió en el contrato presentado; de lo contrario, no se computará la experiencia proveniente de dicho contrato.</p> <p>Asimismo, cuando se presenten contratos derivados de procesos de selección convocados antes del 20.09.2012, la calificación se ceñirá al método descrito en la Directiva “Participación de Proveedores en Consorcio en las Contrataciones del Estado”, debiendo presumirse que el porcentaje de las obligaciones equivale al porcentaje de participación de la promesa de consorcio o del contrato de consorcio. En caso que en dichos documentos no se consigne el porcentaje de participación se presumirá que las obligaciones se ejecutaron en partes iguales.</p> <p>Si el titular de la experiencia no es el postor, consignar si dicha experiencia corresponde a la matriz en caso que el postor sea sucursal, o fue transmitida por reorganización societaria, debiendo acompañar la documentación sustentatoria correspondiente.</p> <p>Si el postor acredita experiencia de otra persona jurídica como consecuencia de una reorganización societaria, debe presentar adicionalmente el Anexo Nº 9.</p> <p>Cuando en los contratos, órdenes de servicio o comprobantes de pago el monto facturado se encuentre expresado en moneda extranjera, debe indicarse el tipo de cambio venta publicado por la Superintendencia de Banca, Seguros y AFP correspondiente a la fecha de suscripción del contrato, de emisión de la orden de servicio o de cancelación del comprobante de pago, según corresponda.</p> <p>Sin perjuicio de lo anterior, los postores deben llenar y presentar el Anexo Nº 8 referido a la Experiencia del Postor en la Especialidad.</p> <div><p>Importante</p><ul style="list-style-type: none">• <i>El órgano encargado de las contrataciones o el comité de selección, según corresponda, debe valorar de manera integral los documentos presentados por el postor para acreditar la experiencia. En tal sentido, aun cuando en los documentos presentados la denominación del objeto contractual no coincida literalmente con el previsto en las bases, se deberá validar la experiencia si las actividades que ejecutó el postor corresponden a la experiencia requerida.</i></div>
--	---

¹⁴ Cabe precisar que, de acuerdo con la **Resolución Nº 0065-2018-TCE-S1 del Tribunal de Contrataciones del Estado**:

“... el solo sello de cancelado en el comprobante, cuando ha sido colocado por el propio postor, no puede ser considerado como una acreditación que produzca fehaciencia en relación a que se encuentra cancelado. Admitir ello equivaldría a considerar como válida la sola declaración del postor afirmando que el comprobante de pago ha sido cancelado”

(...)

“Situación diferente se suscita ante el sello colocado por el cliente del postor [sea utilizando el término “cancelado” o “pagado”] supuesto en el cual sí se contaría con la declaración de un tercero que brinde certeza, ante la cual debiera reconocerse la validez de la experiencia”.

- | | |
|--|---|
| | <ul style="list-style-type: none">• <i>En el caso de consorcios, la calificación de la experiencia se realiza conforme a la Directiva “Participación de Proveedores en Consorcio en las Contrataciones del Estado”.</i> |
|--|---|

Importante

- *Si como resultado de una consulta u observación corresponde precisarse o ajustarse el requerimiento, se solicita la autorización del área usuaria y se pone de conocimiento de tal hecho a la dependencia que aprobó el expediente de contratación, de conformidad con el numeral 72.3 del artículo 72 del Reglamento.*
- *El cumplimiento de los Términos de Referencia se realiza mediante la presentación de una declaración jurada. De ser el caso, adicionalmente la Entidad puede solicitar documentación que acredite el cumplimiento del algún componente de estos. Para dicho efecto consignará de manera detallada los documentos que deben presentar los postores en el literal a.5) del numeral 2.2.1.1 de esta sección de las bases.*
- *Los requisitos de calificación determinan si los postores cuentan con las capacidades necesarias para ejecutar el contrato, lo que debe ser acreditado documentalmente, y no mediante declaración jurada.*

**CAPÍTULO IV
FACTORES DE EVALUACIÓN**

EVALUACIÓN TÉCNICA (Puntaje: 100 Puntos)

FACTORES DE EVALUACIÓN		PUNTAJE / METODOLOGÍA PARA SU ASIGNACIÓN
A.	EXPERIENCIA DEL POSTOR EN LA ESPECIALIDAD	100 puntos
	<p><u>Evaluación:</u></p> <p>El postor debe acreditar un monto facturado acumulado equivalente a S/ 354,003.60 (Trescientos Cincuenta y Cuatro Mil Tres con 60/100 Soles), por la contratación de servicios de consultoría de obra iguales o similares al objeto de la convocatoria, durante los diez (10) años anteriores a la fecha de la presentación de ofertas que se computarán desde la fecha de la conformidad o emisión del comprobante de pago, según corresponda.</p> <p><u>Acreditación:</u></p> <p>La experiencia en la especialidad se acreditará con copia simple de (i) contratos u órdenes de servicios y su respectiva conformidad o constancia de prestación; o (ii) comprobantes de pago cuya cancelación se acredite documental y fehacientemente, con voucher de depósito, nota de abono, reporte de estado de cuenta, cualquier otro documento emitido por Entidad del sistema financiero que acredite el abono o mediante cancelación en el mismo comprobante de pago¹⁵.</p> <p>Las disposiciones sobre el requisito de calificación “Experiencia del postor en la especialidad” previstas en el literal C del numeral 3.2 del Capítulo III de la presente sección de las bases resultan aplicables para el presente factor.</p>	<p>M = Monto facturado acumulado por el postor por la prestación de servicios de consultoría en la especialidad</p> <p>M \geq 3.0 ¹⁶ veces el valor referencial: 100 puntos</p> <p>M \geq 2.5 veces el valor referencial y < 3.0 veces el valor referencial: 80 puntos</p> <p>M > 2.0¹⁷ veces el valor referencial y < 2.5 veces el valor referencial: 50 puntos</p>

Para acceder a la etapa de evaluación económica, el postor debe obtener un **puntaje técnico mínimo de ochenta (80) puntos**.

Importante

¹⁵ Cabe precisar que, de acuerdo con la **Resolución N° 0065-2018-TCE-S1 del Tribunal de Contrataciones del Estado**:

“... el solo sello de cancelado en el comprobante, cuando ha sido colocado por el propio postor, no puede ser considerado como una acreditación que produzca fehaciencia en relación a que se encuentra cancelado. Admitir ello equivaldría a considerar como válida la sola declaración del postor afirmando que el comprobante de pago ha sido cancelado”

(...)

“Situación diferente se suscita ante el sello colocado por el cliente del postor [sea utilizando el término “cancelado” o “pagado”] supuesto en el cual sí se contaría con la declaración de un tercero que brinde certeza, ante la cual debiera reconocerse la validez de la experiencia”.

¹⁶ El monto no puede ser mayor a tres (3) veces el valor referencial.

¹⁷ El monto debe ser mayor al requerido como requisito de calificación. En ese sentido, si por ejemplo se solicitó como requisito de calificación una (1) vez el valor referencial la metodología del factor de evaluación podría ser la siguiente:

M \geq 2 veces el valor referencial	[...] puntos
M \geq 1.5 veces el valor referencial y < 2 veces el valor referencial	[...] puntos
M > 1 vez el valor referencial y < 1.5 veces el valor referencial	[...] puntos

- Los factores de evaluación elaborados por el órgano encargado de contrataciones o el comité de selección, según corresponda, guardan vinculación, razonabilidad y proporcionalidad con el objeto de la contratación. Asimismo, estos no pueden calificar con puntaje el cumplimiento de los Términos de Referencia ni los requisitos de calificación.
- Las ofertas técnicas que no alcancen el puntaje mínimo especificado son descalificadas.

EVALUACIÓN ECONÓMICA (Puntaje: 100 Puntos)

FACTOR DE EVALUACIÓN	PUNTAJE / METODOLOGÍA PARA SU ASIGNACIÓN
A. PRECIO	
<p><u>Evaluación:</u></p> <p>Se evaluará considerando la oferta económica del postor.</p> <p><u>Acreditación:</u></p> <p>Se acreditará mediante el registro del monto de la oferta en el SEACE o documento que contiene la oferta económica (Anexo N° 6), según corresponda.</p>	<p>La evaluación consistirá en asignar un puntaje de cien (100) puntos a la oferta de precio más bajo y otorga a las demás ofertas puntajes inversamente proporcionales a sus respectivos precios, según la siguiente fórmula:</p> $P_i = \frac{O_m \times PMP}{O_i}$ <p>Donde: I = Oferta Pi = Puntaje de la oferta a evaluar Oi = Precio i Om = Precio de la oferta más baja PMP = Puntaje máximo del precio</p>
PUNTAJE TOTAL	100 puntos

CAPÍTULO V PROFORMA DEL CONTRATO

Importante

Dependiendo del objeto del contrato, de resultar indispensable, puede incluirse cláusulas adicionales o la adecuación de las propuestas en el presente documento, las que en ningún caso pueden contemplar disposiciones contrarias a la normativa vigente ni a lo señalado en este capítulo.

Conste por el presente documento, la contratación del servicio de consultoría de obra [CONSIGNAR LA DENOMINACIÓN DE LA CONVOCATORIA], que celebra de una parte [CONSIGNAR EL NOMBRE DE LA ENTIDAD], en adelante LA ENTIDAD, con RUC N° [.....], con domicilio legal en [.....], representada por [.....], identificado con DNI N° [.....], y de otra parte [.....], con RUC N° [.....], con domicilio legal en [.....], inscrita en la Ficha N° [.....] Asiento N° [.....] del Registro de Personas Jurídicas de la ciudad de [.....], debidamente representado por su Representante Legal, [.....], con DNI N° [.....], según poder inscrito en la Ficha N° [.....], Asiento N° [.....] del Registro de Personas Jurídicas de la ciudad de [.....], a quien en adelante se le denominará EL CONTRATISTA en los términos y condiciones siguientes:

CLÁUSULA PRIMERA: ANTECEDENTES

Con fecha [.....], el órgano encargado de las contrataciones o el comité de selección, según corresponda, adjudicó la buena pro de la **ADJUDICACIÓN SIMPLIFICADA N° [CONSIGNAR NOMENCLATURA DEL PROCEDIMIENTO DE SELECCIÓN]** para la contratación de [CONSIGNAR LA DENOMINACIÓN DE LA CONVOCATORIA], a [INDICAR NOMBRE DEL GANADOR DE LA BUENA PRO], cuyos detalles e importe constan en los documentos integrantes del presente contrato.

CLÁUSULA SEGUNDA: OBJETO

El presente contrato tiene por objeto [CONSIGNAR EL OBJETO DE LA CONTRATACIÓN].

CLÁUSULA TERCERA: MONTO CONTRACTUAL

El monto total del presente contrato asciende a [CONSIGNAR MONEDA Y MONTO], que incluye todos los impuestos de Ley.

Este monto comprende el costo del servicio de consultoría de obra, todos los tributos, seguros, transporte, inspecciones, pruebas y, de ser el caso, los costos laborales conforme a la legislación vigente, así como cualquier otro concepto que pueda tener incidencia sobre la ejecución del servicio de consultoría de obra materia del presente contrato.

CLÁUSULA CUARTA: DEL PAGO¹⁸

LA ENTIDAD se obliga a pagar la contraprestación a EL CONTRATISTA en [INDICAR MONEDA], en [INDICAR SI SE TRATA DE PAGO ÚNICO, PAGOS PARCIALES O PAGOS PERIÓDICOS O SEGÚN TARIFA EN EL CASO DE PROCEDIMIENTOS DE SUPERVISIÓN DE LA ELABORACIÓN DE EXPEDIENTES TÉCNICOS Y SUPERVISIÓN DE OBRAS CONVOCADOS BAJO EL SISTEMA DE CONTRATACIÓN DE TARIFAS], luego de la recepción formal y completa de la documentación correspondiente, según lo establecido en el artículo 171 del Reglamento de la Ley de Contrataciones del Estado.

Para tal efecto, el responsable de otorgar la conformidad de la prestación deberá hacerlo en un plazo que no excederá de los quince (15) días, bajo responsabilidad de dicho funcionario.

LA ENTIDAD debe efectuar el pago dentro de los diez (10) días calendario siguientes de otorgada la conformidad de los servicios, siempre que se verifiquen las condiciones establecidas en el

¹⁸ En cada caso concreto, dependiendo de la naturaleza del contrato, podrá adicionarse la información que resulte pertinente a efectos de generar el pago.

contrato para ello, bajo responsabilidad del funcionario competente.

En caso de retraso en el pago por parte de LA ENTIDAD, salvo que se deba a caso fortuito o fuerza mayor, EL CONTRATISTA tendrá derecho al pago de intereses legales conforme a lo establecido en el artículo 39 de la Ley de Contrataciones del Estado y en el artículo 171 de su Reglamento, los que se computan desde la oportunidad en que el pago debió efectuarse.

CLÁUSULA QUINTA: DEL PLAZO DE LA EJECUCIÓN DE LA PRESTACIÓN

El plazo de ejecución del presente contrato es de [.....], el mismo que se computa desde [CONSIGNAR SI ES DEL DÍA SIGUIENTE DEL PERFECCIONAMIENTO DEL CONTRATO, DESDE LA FECHA QUE SE ESTABLEZCA EN EL CONTRATO O DESDE LA FECHA EN QUE SE CUMPLAN LAS CONDICIONES PREVISTAS EN EL CONTRATO PARA EL INICIO DE LA EJECUCIÓN, DEBIENDO INDICAR LAS MISMAS EN ESTE ÚLTIMO CASO].

Importante para la Entidad

De preverse en los Términos de Referencia la ejecución de actividades de instalación, implementación u otros que deban realizarse de manera previa al inicio del plazo de ejecución, se debe consignar lo siguiente:

“El plazo para la [CONSIGNAR LAS ACTIVIDADES PREVIAS PREVISTAS EN LOS TÉRMINOS DE REFERENCIA] es de [.....], el mismo que se computa desde [INDICAR CONDICIÓN CON LA QUE DICHAS ACTIVIDADES SE INICIAN].”

Incorporar a las bases o eliminar, según corresponda.

Importante para la Entidad

En el caso de contratación de prestaciones accesorias, se puede incluir la siguiente cláusula:

CLÁUSULA ...: PRESTACIONES ACCESORIAS¹⁹

“Las prestaciones accesorias tienen por objeto [CONSIGNAR EL OBJETO DE LAS PRESTACIONES ACCESORIAS].

El monto de las prestaciones accesorias asciende a [CONSIGNAR MONEDA Y MONTO], que incluye todos los impuestos de Ley.

El plazo de ejecución de las prestaciones accesorias es de [.....], el mismo que se computa desde [CONSIGNAR SI ES DEL DÍA SIGUIENTE DEL CUMPLIMIENTO DE LAS PRESTACIONES PRINCIPALES, DESDE LA FECHA QUE SE ESTABLEZCA EN EL CONTRATO O DESDE LA FECHA EN QUE SE CUMPLAN LAS CONDICIONES PREVISTAS EN EL CONTRATO PARA EL INICIO DE LA EJECUCIÓN DE LAS PRESTACIONES ACCESORIAS, DEBIENDO INDICAR LAS MISMAS EN ESTE ÚLTIMO CASO].

[DE SER EL CASO, INCLUIR OTROS ASPECTOS RELACIONADOS A LA EJECUCIÓN DE LAS PRESTACIONES ACCESORIAS].”

Incorporar a las bases o eliminar, según corresponda

CLÁUSULA SEXTA: PARTES INTEGRANTES DEL CONTRATO

El presente contrato está conformado por las bases integradas, la oferta ganadora²⁰, así como los documentos derivados del procedimiento de selección que establezcan obligaciones para las partes.

CLÁUSULA SÉTIMA: GARANTÍAS

¹⁹ De conformidad con la Directiva sobre prestaciones accesorias, los contratos relativos al cumplimiento de la(s) prestación(es) principal(es) y de la(s) prestación(es) accesorias, pueden estar contenidos en uno o dos documentos. En el supuesto que ambas prestaciones estén contenidas en un mismo documento, estas deben estar claramente diferenciadas, debiendo indicarse entre otros aspectos, el precio y plazo de cada prestación.

²⁰ La oferta ganadora comprende a la oferta técnica y oferta económica del postor ganador de la buena pro.

EL CONTRATISTA entregó al perfeccionamiento del contrato la respectiva garantía incondicional, solidaria, irrevocable, y de realización automática en el país al solo requerimiento, a favor de LA ENTIDAD, por los conceptos, montos y vigencias siguientes:

- De fiel cumplimiento del contrato: [CONSIGNAR EL MONTO], a través de la [INDICAR EL TIPO DE GARANTÍA PRESENTADA] N° [INDICAR NÚMERO DEL DOCUMENTO] emitida por [SEÑALAR EMPRESA QUE LA EMITE]. Monto que es equivalente al diez por ciento (10%) del monto del contrato original, la misma que debe mantenerse vigente hasta el consentimiento de la liquidación final.

Importante

Al amparo de lo dispuesto en el numeral 149.4 del artículo 149 del Reglamento de la Ley de Contrataciones del Estado, en los contratos de consultoría de obra, si el postor ganador de la buena pro solicita la retención del diez por ciento (10%) del monto del contrato original como garantía de fiel cumplimiento de contrato, debe consignarse lo siguiente:

“De fiel cumplimiento del contrato: [CONSIGNAR EL MONTO], a través de la retención que debe efectuar LA ENTIDAD, durante la primera mitad del número total de pagos a realizarse, de forma prorrateada, con cargo a ser devuelto a la finalización del mismo.”

En el caso que corresponda, consignar lo siguiente:

- Garantía fiel cumplimiento por prestaciones accesorias: [CONSIGNAR EL MONTO], a través de la [INDICAR EL TIPO DE GARANTÍA PRESENTADA] N° [INDICAR NÚMERO DEL DOCUMENTO] emitida por [SEÑALAR EMPRESA QUE LA EMITE], la misma que debe mantenerse vigente hasta el cumplimiento total de las obligaciones garantizadas.

Importante

Al amparo de lo dispuesto en el numeral 151.2 del artículo 151 del Reglamento de la Ley de Contrataciones del Estado, si el postor ganador de la buena pro solicita la retención del diez por ciento (10%) del monto del contrato de la prestación accesorio como garantía de fiel cumplimiento de prestaciones accesorias, debe consignarse lo siguiente:

“De fiel cumplimiento por prestaciones accesorias: [CONSIGNAR EL MONTO], a través de la retención que debe efectuar LA ENTIDAD, durante la primera mitad del número total de pagos a realizarse, de forma prorrateada, con cargo a ser devuelto a la finalización del mismo.”

CLÁUSULA OCTAVA: EJECUCIÓN DE GARANTÍAS POR FALTA DE RENOVACIÓN

LA ENTIDAD puede solicitar la ejecución de las garantías cuando EL CONTRATISTA no las hubiere renovado antes de la fecha de su vencimiento, conforme a lo dispuesto en el literal a) del numeral 155.1 del artículo 155 del Reglamento de la Ley de Contrataciones del Estado.

Importante para la Entidad

Sólo en el caso que la Entidad hubiese previsto otorgar adelanto, se debe incluir la siguiente cláusula:

CLÁUSULA NOVENA: ADELANTO DIRECTO

“LA ENTIDAD otorgará [CONSIGNAR NÚMERO DE ADELANTOS A OTORGARSE] adelantos directos por el [CONSIGNAR PORCENTAJE QUE NO DEBE EXCEDER DEL 30% DEL MONTO DEL CONTRATO ORIGINAL] del monto del contrato original.

EL CONTRATISTA debe solicitar los adelantos dentro de [CONSIGNAR EL PLAZO Y OPORTUNIDAD PARA LA SOLICITUD], adjuntando a su solicitud la garantía por adelantos mediante carta fianza o póliza de caución acompañada del comprobante de pago correspondiente. Vencido dicho plazo no procederá la solicitud.

LA ENTIDAD debe entregar el monto solicitado dentro de [CONSIGNAR EL PLAZO] siguientes a la presentación de la solicitud del contratista.”

Incorporar a las bases o eliminar, según corresponda.

CLÁUSULA DÉCIMA: CONFORMIDAD DE LA PRESTACIÓN DEL SERVICIO

La conformidad de la prestación del servicio se regula por lo dispuesto en el artículo 168 del Reglamento de la Ley de Contrataciones del Estado. La conformidad será otorgada por [CONSIGNAR EL ÁREA O UNIDAD ORGÁNICA QUE OTORGARÁ LA CONFORMIDAD].

De existir observaciones, LA ENTIDAD las comunica al CONTRATISTA, indicando claramente el sentido de estas, otorgándole un plazo para subsanar no menor de cinco (5) ni mayor de quince (15) días. Si pese al plazo otorgado, EL CONTRATISTA no cumpliera a cabalidad con la subsanación, LA ENTIDAD puede otorgar al CONTRATISTA periodos adicionales para las correcciones pertinentes. En este supuesto corresponde aplicar la penalidad por mora desde el vencimiento del plazo para subsanar.

Este procedimiento no resulta aplicable cuando la consultoría manifiestamente no cumpla con las características y condiciones ofrecidas, en cuyo caso LA ENTIDAD no otorga la conformidad, debiendo considerarse como no ejecutada la prestación, aplicándose la penalidad que corresponda por cada día de atraso.

CLÁUSULA UNDÉCIMA: DECLARACIÓN JURADA DEL CONTRATISTA

EL CONTRATISTA declara bajo juramento que se compromete a cumplir las obligaciones derivadas del presente contrato, bajo sanción de quedar inhabilitado para contratar con el Estado en caso de incumplimiento.

CLÁUSULA DUODÉCIMA: RESPONSABILIDAD POR VICIOS OCULTOS

La conformidad del servicio por parte de LA ENTIDAD no enerva su derecho a reclamar posteriormente por defectos o vicios ocultos, conforme a lo dispuesto por los artículos 40 de la Ley de Contrataciones del Estado y 173 de su Reglamento.

El plazo máximo de responsabilidad del contratista es de [CONSIGNAR TIEMPO EN AÑOS, SEGÚN CORRESPONDA] año(s) contado a partir de la conformidad otorgada por LA ENTIDAD.

Importante para la Entidad

En los contratos de consultoría de obras para elaborar los expedientes técnicos de obra, se debe reemplazar el último párrafo de esta cláusula por el siguiente:

“El plazo máximo de responsabilidad del contratista por errores o deficiencias o por vicios ocultos puede ser reclamada por la Entidad por [CONSIGNAR TIEMPO EN AÑOS, NO MENOR DE TRES (3) AÑOS] años después de la conformidad de obra otorgada por LA ENTIDAD”.

En los contratos de consultoría de obras para la supervisión de obra, se debe reemplazar el último párrafo de esta cláusula por el siguiente:

“El plazo máximo de responsabilidad del contratista puede ser reclamada por la Entidad por [CONSIGNAR TIEMPO EN AÑOS, NO MENOR DE SIETE (7) AÑOS] años después de la conformidad de obra otorgada por LA ENTIDAD”.

Incorporar a las bases de consultoría de obras para la elaboración de expedientes técnicos o eliminar, según corresponda.

CLÁUSULA DÉCIMA TERCERA: PENALIDADES

Si EL CONTRATISTA incurre en retraso injustificado en la ejecución de las prestaciones objeto del contrato, LA ENTIDAD le aplica automáticamente una penalidad por mora por cada día de atraso, de acuerdo a la siguiente fórmula:

$$\text{Penalidad Diaria} = \frac{0.10 \times \text{monto vigente}}{F \times \text{plazo vigente en días}}$$

Donde:

F = 0.25 para plazos mayores a sesenta (60) días o;

F = 0.40 para plazos menores o iguales a sesenta (60) días.

El retraso se justifica a través de la solicitud de ampliación de plazo debidamente aprobado. Adicionalmente, se considera justificado el retraso y en consecuencia no se aplica penalidad, cuando EL CONTRATISTA acredite, de modo objetivamente sustentado, que el mayor tiempo transcurrido no le resulta imputable. En este último caso la calificación del retraso como justificado por parte de LA ENTIDAD no da lugar al pago de gastos generales ni costos directos de ningún tipo, conforme el numeral 162.5 del artículo 162 del Reglamento de la Ley de Contrataciones del Estado.

Adicionalmente a la penalidad por mora se aplicará la siguiente penalidad:

Otras penalidades			
N°	Supuestos de aplicación de penalidad	Forma de cálculo	Procedimiento
1	Cuando el personal acreditado permanece menos de sesenta (60) días desde el inicio de su participación en la ejecución del contrato o del íntegro del plazo de ejecución, si este es menor a los sesenta (60) días, de conformidad con las disposiciones establecidas en el numeral 190.2 del artículo 190 del Reglamento.	[INCLUIR LA FORMA DE CÁLCULO, QUE NO PUEDE SER MENOR A LA MITAD DE UNA UNIDAD IMPOSITIVA TRIBUTARIA (0.5 UIT) NI MAYOR A UNA (1) UIT] por cada día de ausencia del personal en el plazo previsto.	Según informe del [CONSIGNAR EL ÁREA USUARIA A CARGO DE LA SUPERVISIÓN DEL CONTRATO].
2	En caso el contratista incumpla con su obligación de ejecutar la prestación con el personal acreditado o debidamente sustituido.	[INCLUIR LA FORMA DE CÁLCULO, QUE NO PUEDE SER MENOR A LA MITAD DE UNA UNIDAD IMPOSITIVA TRIBUTARIA (0.5 UIT) NI MAYOR A UNA (1) UIT] por cada día de ausencia del personal.	Según informe del [CONSIGNAR EL ÁREA USUARIA A CARGO DE LA SUPERVISIÓN DEL CONTRATO].
3	Si como consecuencia de verificar el funcionamiento u operatividad de la infraestructura culminada y las instalaciones y equipos en caso corresponda, el comité de recepción advierte que la obra no se encuentra culminada.	[INCLUIR LA FORMA DE CÁLCULO, QUE NO PUEDE SER MENOR A 1% NI MAYOR A 5%] al monto del contrato de supervisión.	Según informe del comité de recepción.
4	(...)		

Importante

De haberse previsto establecer penalidades distintas a la penalidad por mora, incluir dichas penalidades, los supuestos de aplicación de penalidad, la forma de cálculo de la penalidad para cada supuesto y el procedimiento mediante el cual se verifica el supuesto a penalizar, conforme el artículo 163 del Reglamento de la Ley de Contrataciones del Estado.

Estas penalidades se deducen de los pagos a cuenta o del pago final, según corresponda; o si fuera necesario, se cobra del monto resultante de la ejecución de la garantía de fiel cumplimiento.

Estos dos (2) tipos de penalidades pueden alcanzar cada una un monto máximo equivalente al diez por ciento (10%) del monto del contrato vigente, o de ser el caso, del ítem que debió ejecutarse.

Cuando se llegue a cubrir el monto máximo de la penalidad por mora o el monto máximo para otras penalidades, de ser el caso, LA ENTIDAD puede resolver el contrato por incumplimiento.

CLÁUSULA DÉCIMA CUARTA: RESOLUCIÓN DEL CONTRATO

Cualquiera de las partes puede resolver el contrato, de conformidad con el numeral 32.3 del artículo 32 y artículo 36 de la Ley de Contrataciones del Estado, y el artículo 164 de su Reglamento. De darse el caso, LA ENTIDAD procederá de acuerdo a lo establecido en el artículo 165 del Reglamento de la Ley de Contrataciones del Estado.

CLÁUSULA DÉCIMA QUINTA: RESPONSABILIDAD DE LAS PARTES

Cuando se resuelva el contrato por causas imputables a algunas de las partes, se debe resarcir los daños y perjuicios ocasionados, a través de la indemnización correspondiente. Ello no obsta la aplicación de las sanciones administrativas, penales y pecuniarias a que dicho incumplimiento diere lugar, en el caso que éstas correspondan.

Lo señalado precedentemente no exime a ninguna de las partes del cumplimiento de las demás obligaciones previstas en el presente contrato.

CLÁUSULA DÉCIMA SEXTA: ANTICORRUPCIÓN

EL CONTRATISTA declara y garantiza no haber, directa o indirectamente, o tratándose de una persona jurídica a través de sus socios, integrantes de los órganos de administración, apoderados, representantes legales, funcionarios, asesores o personas vinculadas a las que se refiere el artículo 7 del Reglamento de la Ley de Contrataciones del Estado, ofrecido, negociado o efectuado, cualquier pago o, en general, cualquier beneficio o incentivo ilegal en relación al contrato.

Asimismo, el CONTRATISTA se obliga a conducirse en todo momento, durante la ejecución del contrato, con honestidad, probidad, veracidad e integridad y de no cometer actos ilegales o de corrupción, directa o indirectamente o a través de sus socios, accionistas, participacionistas, integrantes de los órganos de administración, apoderados, representantes legales, funcionarios, asesores y personas vinculadas a las que se refiere el artículo 7 del Reglamento de la Ley de Contrataciones del Estado.

Además, EL CONTRATISTA se compromete a i) comunicar a las autoridades competentes, de manera directa y oportuna, cualquier acto o conducta ilícita o corrupta de la que tuviera conocimiento; y ii) adoptar medidas técnicas, organizativas y/o de personal apropiadas para evitar los referidos actos o prácticas.

CLÁUSULA DÉCIMA SÉTIMA: MARCO LEGAL DEL CONTRATO

Sólo en lo no previsto en este contrato, en la Ley de Contrataciones del Estado y su Reglamento, en las directivas que emita el OSCE y demás normativa especial que resulte aplicable, serán de aplicación supletoria las disposiciones pertinentes del Código Civil vigente, cuando corresponda, y demás normas de derecho privado.

CLÁUSULA DÉCIMA OCTAVA: SOLUCIÓN DE CONTROVERSIAS²¹

Las controversias que surjan entre las partes durante la ejecución del contrato se resuelven mediante conciliación o arbitraje, según el acuerdo de las partes.

Cualquiera de las partes tiene derecho a iniciar el arbitraje a fin de resolver dichas controversias dentro del plazo de caducidad previsto en la Ley de Contrataciones del Estado y su Reglamento.

Facultativamente, cualquiera de las partes tiene el derecho a solicitar una conciliación dentro del plazo de caducidad correspondiente, según lo señalado en el artículo 224 del Reglamento de la Ley de Contrataciones del Estado, sin perjuicio de recurrir al arbitraje, en caso no se llegue a un acuerdo entre ambas partes o se llegue a un acuerdo parcial. Las controversias sobre nulidad del contrato solo pueden ser sometidas a arbitraje.

²¹ De acuerdo con el numeral 225.3 del artículo 225 del Reglamento, las partes pueden recurrir al arbitraje ad hoc cuando las controversias deriven de procedimientos de selección cuyo valor referencial sea menor o igual a cinco millones con 00/100 soles (S/ 5 000 000,00).

El Laudo arbitral emitido es inapelable, definitivo y obligatorio para las partes desde el momento de su notificación, según lo previsto en el numeral 45.21 del artículo 45 de la Ley de Contrataciones del Estado.

CLÁUSULA DÉCIMA NOVENA: FACULTAD DE ELEVAR A ESCRITURA PÚBLICA

Cualquiera de las partes puede elevar el presente contrato a Escritura Pública corriendo con todos los gastos que demande esta formalidad.

CLÁUSULA VIGÉSIMA: DOMICILIO PARA EFECTOS DE LA EJECUCIÓN CONTRACTUAL

Las partes declaran el siguiente domicilio para efecto de las notificaciones que se realicen durante la ejecución del presente contrato:

DOMICILIO DE LA ENTIDAD: [.....]

DOMICILIO DEL CONTRATISTA: [CONSIGNAR EL DOMICILIO SEÑALADO POR EL POSTOR GANADOR DE LA BUENA PRO AL PRESENTAR LOS REQUISITOS PARA EL PERFECCIONAMIENTO DEL CONTRATO]

La variación del domicilio aquí declarado de alguna de las partes debe ser comunicada a la otra parte, formalmente y por escrito, con una anticipación no menor de quince (15) días calendario.

De acuerdo con las bases integradas, la oferta y las disposiciones del presente contrato, las partes lo firman por duplicado en señal de conformidad en la ciudad de [.....] al [CONSIGNAR FECHA].

“LA ENTIDAD”

“EL CONTRATISTA”

CAPÍTULO VI CONSTANCIA DE PRESTACIÓN DE CONSULTORÍA DE OBRA

De conformidad con el artículo 169 del Reglamento, se deja expresa constancia de la culminación de la prestación derivada del contrato mencionado en el numeral 3 del presente documento.

1 DATOS DEL DOCUMENTO	Número del documento	
	Fecha de emisión del documento	

2	DATOS DEL CONTRATISTA	Nombre, denominación o razón social			
		RUC			
		EN CASO EL CONTRATISTA SEA UN CONSORCIO, ADEMÁS SE DEBERÁ REGISTRAR LA SIGUIENTE INFORMACIÓN:			
		Nombre o razón social del integrante del consorcio	RUC	%	Descripción de las obligaciones

3 DATOS DEL CONTRATO	Número del contrato				
	Tipo y número del procedimiento de selección				
	Objeto del contrato	Elaboración de Expediente Técnico	Supervisión de la elaboración del Expediente Técnico	Supervisión de Obra	
	Descripción del objeto del contrato				
	Fecha de suscripción del contrato				
	Monto total ejecutado del contrato				
	Plazo de ejecución contractual	Plazo original	días calendario		
		Ampliación(es) de plazo	días calendario		
		Total plazo	días calendario		
		Fecha de inicio de la consultoría de obra			
		Fecha final de la consultoría de obra			

En caso de elaboración de Expediente Técnico

4 DATOS DEL EXPEDIENTE TÉCNICO	Denominación del proyecto	
	Ubicación del proyecto	
	Monto del presupuesto	

En caso de Supervisión de Obras

5 DATOS DE LA OBRA	Denominación de la obra	
	Ubicación de la obra	
	Número de adicionales de obra	
	Monto total de los adicionales	
	Número de deductivos	
	Monto total de los deductivos	

	Monto total de la obra	
--	------------------------	--

6 APLICACIÓN DE PENALIDADES	Monto de las penalidades por mora	
	Monto de otras penalidades	
	Monto total de las penalidades aplicadas	

7 DATOS DE LA ENTIDAD	Nombre de la Entidad	
	RUC de la Entidad	
	Nombres y apellidos del funcionario que emite la constancia	
	Cargo que ocupa en la Entidad	
	Teléfono de contacto	

8	
	NOMBRE, FIRMA Y SELLO DEL FUNCIONARIO COMPETENTE

ANEXOS

ANEXO Nº 1

DECLARACIÓN JURADA DE DATOS DEL POSTOR

Señores

[CONSIGNAR ÓRGANO ENCARGADO DE LAS CONTRATACIONES O COMITÉ DE SELECCIÓN, SEGÚN CORRESPONDA]

ADJUDICACIÓN SIMPLIFICADA Nº [CONSIGNAR NOMENCLATURA DEL PROCEDIMIENTO]

Presente.-

El que se suscribe, [...], postor y/o Representante Legal de [CONSIGNAR EN CASO DE SER PERSONA JURÍDICA], identificado con [CONSIGNAR TIPO DE DOCUMENTO DE IDENTIDAD] Nº [CONSIGNAR NÚMERO DE DOCUMENTO DE IDENTIDAD], con poder inscrito en la localidad de [CONSIGNAR EN CASO DE SER PERSONA JURÍDICA] en la Ficha Nº [CONSIGNAR EN CASO DE SER PERSONA JURÍDICA] Asiento Nº [CONSIGNAR EN CASO DE SER PERSONA JURÍDICA], **DECLARO BAJO JURAMENTO** que la siguiente información se sujeta a la verdad:

Nombre, Denominación o Razón Social :			
Domicilio Legal :			
RUC :	Teléfono(s) :		
MYPE ²²		Sí	No
Correo electrónico :			

Autorización de notificación por correo electrónico:

... [CONSIGNAR SÍ O NO] autorizo que se notifiquen al correo electrónico indicado las siguientes actuaciones:

1. Solicitud de subsanación de los requisitos para perfeccionar el contrato.
2. Solicitud al postor que ocupó el segundo lugar en el orden de prelación para presentar los documentos para perfeccionar el contrato.
3. Respuesta a la solicitud de acceso al expediente de contratación.

Asimismo, me comprometo a remitir la confirmación de recepción, en el plazo máximo de dos (2) días hábiles de recibida la comunicación.

[CONSIGNAR CIUDAD Y FECHA]

.....
Firma, Nombres y Apellidos del postor o Representante legal, según corresponda

Importante

La notificación dirigida a la dirección de correo electrónico consignada se entenderá válidamente efectuada cuando la Entidad reciba acuse de recepción.

²² Esta información será verificada por la Entidad en la página web del Ministerio de Trabajo y Promoción del Empleo en la sección consulta de empresas acreditadas en el REMYPE en el link <http://www2.trabajo.gob.pe/servicios-en-linea-2-2/> y se tendrá en consideración, en caso el postor ganador de la buena pro solicite la retención del diez por ciento (10%) del monto del contrato, en calidad de garantía de fiel cumplimiento, según lo señalado en el numeral 149.4 del artículo 149 y el numeral 151.2 del artículo 151 del Reglamento. Asimismo, dicha información se tendrá en cuenta en caso de empate, conforme a lo previsto en el artículo 91 del Reglamento.

Importante

Cuando se trate de consorcios, la declaración jurada es la siguiente:

ANEXO N° 1

DECLARACIÓN JURADA DE DATOS DEL POSTOR

Señores

[CONSIGNAR ÓRGANO ENCARGADO DE LAS CONTRATACIONES O COMITÉ DE SELECCIÓN, SEGÚN CORRESPONDA]

ADJUDICACIÓN SIMPLIFICADA N° [CONSIGNAR NOMENCLATURA DEL PROCEDIMIENTO]

Presente.-

El que se suscribe, [...], representante común del consorcio [CONSIGNAR EL NOMBRE DEL CONSORCIO], identificado con [CONSIGNAR TIPO DE DOCUMENTO DE IDENTIDAD] N° [CONSIGNAR NÚMERO DE DOCUMENTO DE IDENTIDAD], **DECLARO BAJO JURAMENTO** que la siguiente información se sujeta a la verdad:

Datos del consorciado 1				
Nombre, Denominación o Razón Social :				
Domicilio Legal :				
RUC :	Teléfono(s) :			
MYPE ²³		Sí	No	
Correo electrónico :				

Datos del consorciado 2				
Nombre, Denominación o Razón Social :				
Domicilio Legal :				
RUC :	Teléfono(s) :			
MYPE ²⁴		Sí	No	
Correo electrónico :				

Datos del consorciado ...				
Nombre, Denominación o Razón Social :				
Domicilio Legal :				
RUC :	Teléfono(s) :			
MYPE ²⁵		Sí	No	
Correo electrónico :				

Autorización de notificación por correo electrónico:

Correo electrónico del consorcio:

... [CONSIGNAR SÍ O NO] autorizo que se notifiquen al correo electrónico indicado las siguientes actuaciones:

²³ Esta información será verificada por la Entidad en la página web del Ministerio de Trabajo y Promoción del Empleo en la sección consulta de empresas acreditadas en el REMYPE en el link <http://www2.trabajo.gob.pe/servicios-en-linea-2-2/> y se tendrá en consideración, en caso el consorcio ganador de la buena pro solicite la retención del diez por ciento (10%) del monto del contrato, en calidad de garantía de fiel cumplimiento, según lo señalado en el numeral 149.4 del artículo 149 y el numeral 151.2 del artículo 151 del Reglamento. Asimismo, dicha información se tendrá en cuenta en caso de empate, conforme a lo previsto en el artículo 91 del Reglamento. Para dichos efectos, todos los integrantes del consorcio deben acreditar la condición de micro o pequeña empresa.

²⁴ Ibidem.

²⁵ Ibidem.

1. Solicitud de subsanación de los requisitos para perfeccionar el contrato.
2. Solicitud al postor que ocupó el segundo lugar en el orden de prelación para presentar los documentos para perfeccionar el contrato.
3. Respuesta a la solicitud de acceso al expediente de contratación.

Asimismo, me comprometo a remitir la confirmación de recepción, en el plazo máximo de dos (2) días hábiles de recibida la comunicación.

[CONSIGNAR CIUDAD Y FECHA]

.....
**Firma, Nombres y Apellidos del representante
común del consorcio**

Importante

La notificación dirigida a la dirección de correo electrónico consignada se entenderá válidamente efectuada cuando la Entidad reciba acuse de recepción.

ANEXO Nº 2

DECLARACIÓN JURADA (ART. 52 DEL REGLAMENTO DE LA LEY DE CONTRATACIONES DEL ESTADO)

Señores

[CONSIGNAR ÓRGANO ENCARGADO DE LAS CONTRATACIONES O COMITÉ DE SELECCIÓN, SEGÚN CORRESPONDA]

ADJUDICACIÓN SIMPLIFICADA Nº [CONSIGNAR NOMENCLATURA DEL PROCEDIMIENTO]

Presente.-

Mediante el presente el suscrito, postor y/o Representante Legal de [CONSIGNAR EN CASO DE SER PERSONA JURÍDICA], declaro bajo juramento:

- i. No haber incurrido y me obligo a no incurrir en actos de corrupción, así como a respetar el principio de integridad.
- ii. No tener impedimento para postular en el procedimiento de selección ni para contratar con el Estado, conforme al artículo 11 de la Ley de Contrataciones del Estado.
- iii. Conocer las sanciones contenidas en la Ley de Contrataciones del Estado y su Reglamento, así como las disposiciones aplicables de la Ley Nº 27444, Ley del Procedimiento Administrativo General.
- iv. Participar en el presente proceso de contratación en forma independiente sin mediar consulta, comunicación, acuerdo, arreglo o convenio con ningún proveedor; y, conocer las disposiciones del Decreto Legislativo Nº 1034, Decreto Legislativo que aprueba la Ley de Represión de Conductas Anticompetitivas.
- v. Conocer, aceptar y someterme a las bases, condiciones y reglas del procedimiento de selección.
- vi. Ser responsable de la veracidad de los documentos e información que presento en el presente procedimiento de selección.
- vii. Comprometerme a mantener la oferta presentada durante el procedimiento de selección y a perfeccionar el contrato, en caso de resultar favorecido con la buena pro.

[CONSIGNAR CIUDAD Y FECHA]

.....
**Firma, Nombres y Apellidos del postor o
Representante legal, según corresponda**

Importante

En el caso de consorcios, cada integrante debe presentar esta declaración jurada, salvo que sea presentada por el representante común del consorcio.

ANEXO Nº 3

DECLARACIÓN JURADA DE CUMPLIMIENTO DE LOS TÉRMINOS DE REFERENCIA

Señores

[CONSIGNAR ÓRGANO ENCARGADO DE LAS CONTRATACIONES O COMITÉ DE SELECCIÓN, SEGÚN CORRESPONDA]

ADJUDICACIÓN SIMPLIFICADA Nº [CONSIGNAR NOMENCLATURA DEL PROCEDIMIENTO]

Presente.-

Es grato dirigirme a usted, para hacer de su conocimiento que luego de haber examinado las bases y demás documentos del procedimiento de la referencia y, conociendo todos los alcances y las condiciones detalladas en dichos documentos, el postor que suscribe ofrece el servicio de consultoría de obra **[CONSIGNAR EL OBJETO DE LA CONVOCATORIA]**, de conformidad con los Términos de Referencia que se indican en el numeral 3.1 del Capítulo III de la sección específica de las bases y los documentos del procedimiento.

[CONSIGNAR CIUDAD Y FECHA]

.....
**Firma, Nombres y Apellidos del postor o
Representante legal o común, según corresponda**

Importante

Adicionalmente, puede requerirse la presentación de documentación que acredite el cumplimiento de los términos de referencia, conforme a lo indicado en el acápite relacionado al contenido de las ofertas de la presente sección de las bases.

ANEXO Nº 4

DECLARACIÓN JURADA DE PLAZO DE PRESTACIÓN DEL SERVICIO DE CONSULTORÍA DE OBRA

Señores

[CONSIGNAR ÓRGANO ENCARGADO DE LAS CONTRATACIONES O COMITÉ DE SELECCIÓN, SEGÚN CORRESPONDA]

ADJUDICACIÓN SIMPLIFICADA Nº [CONSIGNAR NOMENCLATURA DEL PROCEDIMIENTO]

Presente.-

Mediante el presente, con pleno conocimiento de las condiciones que se exigen en las bases del procedimiento de la referencia, me comprometo a prestar el servicio de consultoría de obra objeto del presente procedimiento de selección en el plazo de [CONSIGNAR EL PLAZO OFERTADO].

[CONSIGNAR CIUDAD Y FECHA]

.....
**Firma, Nombres y Apellidos del postor o
Representante legal o común, según corresponda**

ANEXO Nº 5

PROMESA DE CONSORCIO

(Sólo para el caso en que un consorcio se presente como postor)

Señores

[CONSIGNAR ÓRGANO ENCARGADO DE LAS CONTRATACIONES O COMITÉ DE SELECCIÓN, SEGÚN CORRESPONDA]

ADJUDICACIÓN SIMPLIFICADA Nº [CONSIGNAR NOMENCLATURA DEL PROCEDIMIENTO]

Presente.-

Los suscritos declaramos expresamente que hemos convenido en forma irrevocable, durante el lapso que dure el procedimiento de selección, para presentar una oferta conjunta a la **ADJUDICACIÓN SIMPLIFICADA Nº [CONSIGNAR NOMENCLATURA DEL PROCEDIMIENTO]**.

Asimismo, en caso de obtener la buena pro, nos comprometemos a formalizar el contrato de consorcio, de conformidad con lo establecido por el artículo 140 del Reglamento de la Ley de Contrataciones del Estado, bajo las siguientes condiciones:

a) Integrantes del consorcio

1. [NOMBRE, DENOMINACIÓN O RAZÓN SOCIAL DEL CONSORCIADO 1].
2. [NOMBRE, DENOMINACIÓN O RAZÓN SOCIAL DEL CONSORCIADO 2].

b) Designamos a [CONSIGNAR NOMBRES Y APELLIDOS DEL REPRESENTANTE COMÚN], identificado con [CONSIGNAR TIPO DE DOCUMENTO DE IDENTIDAD] Nº [CONSIGNAR NÚMERO DE DOCUMENTO DE IDENTIDAD], como representante común del consorcio para efectos de participar en todos los actos referidos al procedimiento de selección, suscripción y ejecución del contrato correspondiente con [CONSIGNAR NOMBRE DE LA ENTIDAD].

Asimismo, declaramos que el representante común del consorcio no se encuentra impedido, inhabilitado ni suspendido para contratar con el Estado.

c) Fijamos nuestro domicilio legal común en [.....].

d) Las obligaciones que corresponden a cada uno de los integrantes del consorcio son las siguientes:

1. OBLIGACIONES DE [NOMBRE, DENOMINACIÓN O RAZÓN SOCIAL DEL CONSORCIADO 1] [%]²⁶

[DESCRIBIR LAS OBLIGACIONES DEL CONSORCIADO 1]

2. OBLIGACIONES DE [NOMBRE, DENOMINACIÓN O RAZÓN SOCIAL DEL CONSORCIADO 2] [%]²⁷

[DESCRIBIR LAS OBLIGACIONES DEL CONSORCIADO 2]

TOTAL OBLIGACIONES

100%²⁸

²⁶ Consignar únicamente el porcentaje total de las obligaciones, el cual debe ser expresado en número entero, sin decimales.

²⁷ Consignar únicamente el porcentaje total de las obligaciones, el cual debe ser expresado en número entero, sin decimales.

²⁸ Este porcentaje corresponde a la sumatoria de los porcentajes de las obligaciones de cada uno de los integrantes del consorcio.

[CONSIGNAR CIUDAD Y FECHA]

.....
Consortiado 1
Nombres, apellidos y firma del Consortiado 1
o de su Representante Legal
Tipo y N° de Documento de Identidad

.....
Consortiado 2
Nombres, apellidos y firma del Consortiado 2
o de su Representante Legal
Tipo y N° de Documento de Identidad

Importante

De conformidad con el artículo 52 del Reglamento, las firmas de los integrantes del consorcio deben ser legalizadas.

Importante para la Entidad

En caso de procedimientos bajo el sistema a suma alzada incluir el siguiente anexo:

Esta nota deberá ser eliminada una vez culminada la elaboración de las bases

ANEXO N° 6

OFERTA ECONÓMICA

ÍTEM N° [INDICAR NÚMERO]

Señores

[CONSIGNAR ÓRGANO ENCARGADO DE LAS CONTRATACIONES O COMITÉ DE SELECCIÓN, SEGÚN CORRESPONDA]

ADJUDICACIÓN SIMPLIFICADA N° [CONSIGNAR NOMENCLATURA DEL PROCEDIMIENTO]

Presente.-

Es grato dirigirme a usted, para hacer de su conocimiento que, de acuerdo con las bases, mi oferta económica es la siguiente:

CONCEPTO	OFERTA ECONÓMICA
TOTAL	

La oferta económica [CONSIGNAR LA MONEDA DE LA CONVOCATORIA] incluye todos los tributos, seguros, transporte, inspecciones, pruebas y, de ser el caso, los costos laborales conforme a la legislación vigente, así como cualquier otro concepto que pueda tener incidencia sobre el costo del servicio de consultoría a contratar; excepto la de aquellos postores que gocen de alguna exoneración legal, no incluirán en su oferta económica los tributos respectivos.

[CONSIGNAR CIUDAD Y FECHA]

.....
**Firma, Nombres y Apellidos del postor o
Representante legal o común, según corresponda**

Importante

- El postor debe consignar el monto total de la oferta económica, sin perjuicio, que de resultar favorecido con la buena pro, presente el detalle de precios unitarios y la estructura de costos para el perfeccionamiento del contrato.*
- El postor que goce de alguna exoneración legal, debe indicar que su oferta no incluye el tributo materia de la exoneración, debiendo incluir el siguiente texto:*

“Mi oferta no incluye [CONSIGNAR EL TRIBUTO MATERIA DE LA EXONERACIÓN]”.

Importante para la Entidad

- En caso de procedimientos según relación de ítems, consignar lo siguiente:
“El postor debe presentar su oferta económica en documentos independientes, en los ítems que*

se presente”.

- *En caso de contrataciones que conlleven la ejecución de prestaciones accesorias, consignar lo siguiente:
“El postor debe detallar en su oferta económica, el monto correspondiente a la prestación principal y las prestaciones accesorias”.*
- *Si durante la fase de actos preparatorios, las Entidades advierten que es posible la participación de proveedores que gozan del beneficio de la exoneración del IGV prevista en la Ley N° 27037, Ley de Promoción de la Inversión en la Amazonía, consignar lo siguiente:
“La oferta económica de los postores que presenten la Declaración Jurada de cumplimiento de condiciones para la aplicación de la exoneración del IGV (**Anexo N° 7**), debe encontrarse dentro de los límites del valor referencial sin IGV”.*

Incluir las disposiciones, según corresponda. Una vez culminada la elaboración de las bases, las notas que no se incorporen deben ser eliminadas.

Importante para la Entidad

En caso de procedimientos bajo el sistema a precios unitarios incluir el siguiente anexo:

Esta nota deberá ser eliminada una vez culminada la elaboración de las bases

ANEXO N° 6

OFERTA ECONÓMICA

ÍTEM N° [INDICAR NÚMERO]

Señores

[CONSIGNAR ÓRGANO ENCARGADO DE LAS CONTRATACIONES O COMITÉ DE SELECCIÓN, SEGÚN CORRESPONDA]

ADJUDICACIÓN SIMPLIFICADA N° [CONSIGNAR NOMENCLATURA DEL PROCEDIMIENTO]

Presente.-

Es grato dirigirme a usted, para hacer de su conocimiento que, de acuerdo con las bases, mi oferta económica es la siguiente:

CONCEPTO	PRECIO UNITARIO	OFERTA ECONÓMICA
TOTAL		

La oferta económica [CONSIGNAR LA MONEDA DE LA CONVOCATORIA] incluye todos los tributos, seguros, transporte, inspecciones, pruebas y, de ser el caso, los costos laborales conforme a la legislación vigente, así como cualquier otro concepto que pueda tener incidencia sobre el costo del servicio de consultoría a contratar; excepto la de aquellos postores que gocen de alguna exoneración legal, no incluirán en su oferta económica los tributos respectivos.

[CONSIGNAR CIUDAD Y FECHA]

.....
**Firma, Nombres y Apellidos del postor o
Representante legal o común, según corresponda**

Importante

- El postor debe consignar los precios unitarios y subtotales de su oferta económica.*
- El postor que goce de alguna exoneración legal, debe indicar que su oferta no incluye el tributo materia de la exoneración, debiendo incluir el siguiente texto:*

“Mi oferta no incluye [CONSIGNAR EL TRIBUTO MATERIA DE LA EXONERACIÓN]”.

Importante para la Entidad

- En caso de procedimientos según relación de ítems, consignar lo siguiente:
“El postor debe presentar su oferta económica en documentos independientes, en los ítems que se presente”.*
- En caso de contrataciones que conllevan la ejecución de prestaciones accesorias, consignar lo siguiente:*

“El postor debe detallar en su oferta económica, el monto correspondiente a la prestación principal y las prestaciones accesorias”.

- *Si durante la fase de actos preparatorios, las Entidades advierten que es posible la participación de proveedores que gozan del beneficio de la exoneración del IGV prevista en la Ley N° 27037, Ley de Promoción de la Inversión en la Amazonía, consignar lo siguiente:
“La oferta económica de los postores que presenten la Declaración Jurada de cumplimiento de condiciones para la aplicación de la exoneración del IGV (**Anexo N° 7**), debe encontrarse dentro de los límites del valor referencial sin IGV”.*

Incluir las disposiciones, según corresponda. Una vez culminada la elaboración de las bases, las notas que no se incorporen deben ser eliminadas

Importante para la Entidad

En caso de procedimientos bajo el sistema de tarifas incluir el siguiente anexo:

Esta nota deberá ser eliminada una vez culminada la elaboración de las bases

ANEXO N° 6

OFERTA ECONÓMICA

ÍTEM N° [INDICAR NÚMERO]

Señores

[CONSIGNAR ÓRGANO ENCARGADO DE LAS CONTRATACIONES O COMITÉ DE SELECCIÓN, SEGÚN CORRESPONDA]

ADJUDICACIÓN SIMPLIFICADA N° [CONSIGNAR NOMENCLATURA DEL PROCEDIMIENTO]

Presente.-

Es grato dirigirme a usted, para hacer de su conocimiento que, de acuerdo con las bases, mi oferta económica es la siguiente:

DESCRIPCIÓN DEL OBJETO	N° DE PERIODOS DE TIEMPO ²⁹	PERIODO O UNIDAD DE TIEMPO DE LA TARIFA ³⁰	TARIFA UNITARIA OFERTADA ³¹	TOTAL OFERTA ECONÓMICA

Importante para la Entidad

En el caso de supervisión de obras, cuando se haya previsto que las actividades comprenden además la liquidación del contrato de obra, se debe reemplazar por la tabla siguiente:

DESCRIPCIÓN DEL OBJETO	N° DE PERIODOS DE TIEMPO ³²	PERIODO O UNIDAD DE TIEMPO ³³	TARIFA UNITARIA OFERTADA ³⁴	TOTAL OFERTA ECONÓMICA
<i>Supervisión de obra</i>				
<i>Liquidación de obra</i>				

Incluir o eliminar, según corresponda

²⁹ Número estimado de días, meses, entre otros de la ejecución de la prestación, según lo establecido en las bases.

³⁰ Día, mes, entre otros, según lo establecido en las bases.

³¹ El postor formula su oferta proponiendo una tarifa fija en base al periodo o unidad de tiempo establecida en las bases.

³² Número estimado de días, meses, entre otros de la ejecución de la prestación, según lo establecido en las bases.

³³ Día, mes, entre otros, según lo establecido en las bases.

³⁴ El postor formula su oferta proponiendo una tarifa fija en base al periodo o unidad de tiempo establecida en las bases.

La oferta económica [CONSIGNAR LA MONEDA DE LA CONVOCATORIA] incluye todos los tributos, seguros, transporte, inspecciones, pruebas y, de ser el caso, los costos laborales conforme a la legislación vigente, así como cualquier otro concepto que pueda tener incidencia sobre el costo del servicio de consultoría a contratar; excepto la de aquellos postores que gocen de alguna exoneración legal, no incluirán en su oferta económica los tributos respectivos.

[CONSIGNAR CIUDAD Y FECHA]

.....
**Firma, Nombres y Apellidos del postor o
Representante legal o común, según corresponda**

Importante

- *El postor que goce de alguna exoneración legal, debe indicar que su oferta no incluye el tributo materia de la exoneración, debiendo incluir el siguiente texto:*

“Mi oferta no incluye [CONSIGNAR EL TRIBUTO MATERIA DE LA EXONERACIÓN]”.

Importante para la Entidad

- *En caso de procedimientos según relación de ítems, consignar lo siguiente:
“El postor debe presentar su oferta económica en documentos independientes, en los ítems que se presente”.*
- *En caso de contrataciones que conlleven la ejecución de prestaciones accesorias, consignar lo siguiente:
“El postor debe detallar en su oferta económica, el monto correspondiente a la prestación principal y las prestaciones accesorias”.*
- *Si durante la fase de actos preparatorios, las Entidades advierten que es posible la participación de proveedores que gozan del beneficio de la exoneración del IGV prevista en la Ley N° 27037, Ley de Promoción de la Inversión en la Amazonía, consignar lo siguiente:
“La oferta económica de los postores que presenten la Declaración Jurada de cumplimiento de condiciones para la aplicación de la exoneración del IGV (**Anexo N° 7**), debe encontrarse dentro de los límites del valor referencial sin IGV”.*

Incluir las disposiciones, según corresponda. Una vez culminada la elaboración de las bases, las notas que no se incorporen deben ser eliminadas

Importante para la Entidad

Si durante la fase de actos preparatorios, las Entidades advierten que es posible la participación de proveedores que gozan del beneficio de la exoneración del IGV prevista en la Ley N° 27037, Ley de Promoción de la Inversión en la Amazonía, incluir el siguiente anexo:

Esta nota deberá ser eliminada una vez culminada la elaboración de las bases.

ANEXO N° 7

DECLARACIÓN JURADA DE CUMPLIMIENTO DE CONDICIONES PARA LA APLICACIÓN DE LA EXONERACIÓN DEL IGV

Señores

[CONSIGNAR ÓRGANO ENCARGADO DE LAS CONTRATACIONES O COMITÉ DE SELECCIÓN, SEGÚN CORRESPONDA]

ADJUDICACIÓN SIMPLIFICADA N° [CONSIGNAR NOMENCLATURA DEL PROCEDIMIENTO]

Presente.-

Mediante el presente el suscrito, postor y/o Representante Legal de [CONSIGNAR EN CASO DE SER PERSONA JURÍDICA], declaro bajo juramento que gozo del beneficio de la exoneración del IGV previsto en la Ley N° 27037, Ley de Promoción de la Inversión en la Amazonía, dado que cumplo con las condiciones siguientes:

- 1.- Que el domicilio fiscal de la empresa³⁵ se encuentra ubicada en la Amazonía y coincide con el lugar establecido como sede central (donde tiene su administración y lleva su contabilidad);
- 2.- Que la empresa se encuentra inscrita en las Oficinas Registrales de la Amazonía (exigible en caso de personas jurídicas);
- 3.- Que, al menos el setenta por ciento (70%) de los activos fijos de la empresa se encuentran en la Amazonía; y
- 4.- Que la empresa no presta servicios fuera de la Amazonía.

[CONSIGNAR CIUDAD Y FECHA]

.....
Firma, Nombres y Apellidos del postor o Representante legal, según corresponda

Importante

Cuando se trate de consorcios, esta declaración jurada será presentada por cada uno de los integrantes del consorcio, salvo que se trate de consorcios con contabilidad independiente, en cuyo caso debe ser suscrita por el representante común, debiendo indicar su condición de consorcio con contabilidad independiente y el número de RUC del consorcio.

³⁵ En el artículo 1 del "Reglamento de las Disposiciones Tributarias contenidas en la Ley de Promoción de la Inversión en la Amazonía" se define como "empresa" a las "Personas naturales, sociedades conyugales, sucesiones indivisas y personas consideradas jurídicas por la Ley del Impuesto a la Renta, generadoras de rentas de tercera categoría, ubicadas en la Amazonía. Las sociedades conyugales son aquéllas que ejerzan la opción prevista en el Artículo 16 de la Ley del Impuesto a la Renta."

[CONSIGNAR NOMBRE DE LA ENTIDAD]

[CONSIGNAR NOMENCLATURA DEL PROCEDIMIENTO]

ANEXO N° 8

EXPERIENCIA DEL POSTOR EN LA ESPECIALIDAD

Señores

[CONSIGNAR ÓRGANO ENCARGADO DE LAS CONTRATACIONES O COMITÉ DE SELECCIÓN, SEGÚN CORRESPONDA]

ADJUDICACIÓN SIMPLIFICADA N° [CONSIGNAR NOMENCLATURA DEL PROCEDIMIENTO]

Presente.-

Mediante el presente, el suscrito detalla la siguiente EXPERIENCIA EN LA ESPECIALIDAD:

Nº	CLIENTE	OBJETO DEL CONTRATO	Nº CONTRATO / O/S / COMPROBANTE DE PAGO	FECHA DEL CONTRATO O CP ³⁶	FECHA DE LA CONFORMIDAD DE SER EL CASO ³⁷	EXPERIENCIA PROVENIENTE ³⁸ DE:	MONEDA	IMPORTE ³⁹	TIPO DE CAMBIO VENTA ⁴⁰	MONTO FACTURADO ACUMULADO ⁴¹
1										
2										
3										
4										

³⁶ Se refiere a la fecha de suscripción del contrato, de la emisión de la Orden de Servicios o de cancelación del comprobante de pago, según corresponda.

³⁷ Únicamente, cuando la fecha del perfeccionamiento del contrato, sea previa a los diez (10) años anteriores a la fecha de presentación de ofertas, caso en el cual el postor debe acreditar que la conformidad se emitió dentro de dicho periodo.

³⁸ Si el titular de la experiencia no es el postor, consignar si dicha experiencia corresponde a la matriz en caso que el postor sea sucursal, o fue transmitida por reorganización societaria, debiendo acompañar la documentación sustentatoria correspondiente. Al respecto, según la Opinión N° 216-2017/DTN "Considerando que la sociedad matriz y la sucursal constituyen la misma persona jurídica, la sucursal puede acreditar como suya la experiencia de su matriz". Del mismo modo, según lo previsto en la Opinión N° 010-2013/DTN, "... en una operación de reorganización societaria que comprende tanto una fusión como una escisión, la sociedad resultante podrá acreditar como suya la experiencia de la sociedad incorporada o absorbida, que se extingue producto de la fusión; asimismo, si en virtud de la escisión se transfiere un bloque patrimonial consistente en una línea de negocio completa, la sociedad resultante podrá acreditar como suya la experiencia de la sociedad escindida, correspondiente a la línea de negocio transmitida. De esta manera, la sociedad resultante podrá emplear la experiencia transmitida, como consecuencia de la reorganización societaria antes descrita, en los futuros procesos de selección en los que participe".

³⁹ Se refiere al monto del contrato ejecutado incluido adicionales y reducciones, de ser el caso.

⁴⁰ El tipo de cambio venta debe corresponder al publicado por la SBS correspondiente a la fecha de suscripción del contrato, de la emisión de la Orden de Servicios o de cancelación del comprobante de pago, según corresponda.

⁴¹ Consignar en la moneda establecida en las bases.

[CONSIGNAR NOMBRE DE LA ENTIDAD]

[CONSIGNAR NOMENCLATURA DEL PROCEDIMIENTO]

Nº	CLIENTE	OBJETO DEL CONTRATO	Nº CONTRATO / O/S / COMPROBANTE DE PAGO	FECHA DEL CONTRATO O CP ³⁶	FECHA DE LA CONFORMIDAD DE SER EL CASO ³⁷	EXPERIENCIA PROVENIENTE ³⁸ DE:	MONEDA	IMPORTE ³⁹	TIPO DE CAMBIO VENTA ⁴⁰	MONTO FACTURADO ACUMULADO ⁴¹
5										
6										
7										
8										
9										
10										
...										
20										
TOTAL										

[CONSIGNAR CIUDAD Y FECHA]

.....
Firma, Nombres y Apellidos del postor o
Representante legal o común, según corresponda

ANEXO N° 9

DECLARACIÓN JURADA (NUMERAL 49.4 DEL ARTÍCULO 49 DEL REGLAMENTO)

Señores

[CONSIGNAR ÓRGANO ENCARGADO DE LAS CONTRATACIONES O COMITÉ DE SELECCIÓN, SEGÚN CORRESPONDA]

ADJUDICACIÓN SIMPLIFICADA N° [CONSIGNAR NOMENCLATURA DEL PROCEDIMIENTO]

Presente.-

Mediante el presente el suscrito, postor y/o Representante Legal de [CONSIGNAR EN CASO DE SER PERSONA JURÍDICA], declaro que la experiencia que acredito de la empresa [CONSIGNAR LA DENOMINACIÓN DE LA PERSONA JURÍDICA] como consecuencia de una reorganización societaria, no se encuentra en el supuesto establecido en el numeral 49.4 del artículo 49 del Reglamento.

[CONSIGNAR CIUDAD Y FECHA]

.....
**Firma, Nombres y Apellidos del postor o
Representante legal, según corresponda**

Importante

A efectos de cautelar la veracidad de esta declaración, el postor puede verificar la información de la Relación de Proveedores Sancionados por el Tribunal de Contrataciones del Estado con Sanción Vigente en <http://portal.osce.gob.pe/rnp/content/relación-de-proveedores-sancionados>.

También le asiste dicha facultad al órgano encargado de las contrataciones o al órgano de la Entidad al que se le haya asignado la función de verificación de la oferta presentada por el postor ganador de la buena pro.

Importante para la Entidad

En el caso de contratación de servicios consultoría de obra que se presten fuera de la provincia de Lima y Callao, cuyo valor referencial no supere los doscientos mil Soles (S/ 200,000.00) o en procedimientos de selección según relación de ítems cuando algún ítem no supere dicho monto, se debe considerar el siguiente anexo:

Esta nota deberá ser eliminada una vez culminada la elaboración de las bases.

ANEXO Nº 10

**SOLICITUD DE BONIFICACIÓN DEL DIEZ POR CIENTO (10%) POR SERVICIOS PRESTADOS FUERA DE LA PROVINCIA DE LIMA Y CALLAO
(DE SER EL CASO, SOLO PRESENTAR ESTA SOLICITUD EN EL ÍTEM [INCLUIR EN CASO CORRESPONDA, EN PROCEDIMIENTOS POR RELACIÓN DE ÍTEMS, CONSIGNANDO EL Nº DEL ÍTEM O ÍTEMS CUYO VALOR REFERENCIAL NO SUPERA LOS DOSCIENTOS MIL SOLES (S/ 200,000.00)])**

Señores

[CONSIGNAR ÓRGANO ENCARGADO DE LAS CONTRATACIONES O COMITÉ DE SELECCIÓN, SEGÚN CORRESPONDA]

ADJUDICACIÓN SIMPLIFICADA Nº [CONSIGNAR NOMENCLATURA DEL PROCEDIMIENTO]

Presente.-

Mediante el presente el suscrito, postor y/o Representante Legal de [CONSIGNAR EN CASO DE SER PERSONA JURÍDICA], solicito la asignación de la bonificación del diez por ciento (10%) sobre el puntaje total en [EN EL CASO DE PROCEDIMIENTOS DE SELECCIÓN SEGÚN RELACIÓN DE ÍTEMS, CONSIGNAR EL ÍTEM O ÍTEMS, SEGÚN CORRESPONDA, EN LOS QUE SE SOLICITA LA BONIFICACIÓN] debido a que el domicilio de mi representada se encuentra ubicado en la provincia o provincia colindante donde se ejecuta la prestación.

[CONSIGNAR CIUDAD Y FECHA]

.....
Firma, Nombres y Apellidos del postor o Representante legal, según corresponda

Importante

- *Para asignar la bonificación, el órgano encargado de las contrataciones o el comité de selección, según corresponda, verifica el domicilio consignado por el postor en el Registro Nacional de Proveedores (RNP).*
- *Para que el postor pueda acceder a la bonificación, debe cumplir con las condiciones establecidas en el literal f) del artículo 50 del Reglamento.*

Importante

Cuando se trate de consorcios, la declaración jurada es la siguiente:

ANEXO Nº 10

**SOLICITUD DE BONIFICACIÓN DEL DIEZ POR CIENTO (10%) POR SERVICIOS PRESTADOS FUERA DE LA PROVINCIA DE LIMA Y CALLAO
(DE SER EL CASO, SOLO PRESENTAR ESTA SOLICITUD EN EL ÍTEM [INCLUIR EN CASO CORRESPONDA, EN PROCEDIMIENTOS POR RELACIÓN DE ÍTEMS, CONSIGNANDO EL N° DEL ÍTEM O ÍTEMS CUYO VALOR REFERENCIAL NO SUPERA LOS DOSCIENTOS MIL SOLES (S/ 200,000.00)])**

Señores

[CONSIGNAR ÓRGANO ENCARGADO DE LAS CONTRATACIONES O COMITÉ DE SELECCIÓN, SEGÚN CORRESPONDA]

ADJUDICACIÓN SIMPLIFICADA Nº [CONSIGNAR NOMENCLATURA DEL PROCEDIMIENTO]

Presente.-

Mediante el presente el que se suscribe, [.....], representante común del consorcio [CONSIGNAR EL NOMBRE DEL CONSORCIO], solicito la asignación de la bonificación del diez por ciento (10%) sobre el puntaje total en [CONSIGNAR EL ÍTEM O ÍTEMS, SEGÚN CORRESPONDA, EN LOS QUE SE SOLICITA LA BONIFICACIÓN] debido a que los domicilios de todos los integrantes del consorcio se encuentran ubicados en la provincia o provincias colindantes donde se ejecuta la prestación.

[CONSIGNAR CIUDAD Y FECHA]

.....
**Firma, Nombres y Apellidos del representante
común del consorcio**

Importante

- *Para asignar la bonificación, el órgano encargado de las contrataciones o el comité de selección, según corresponda, verifica el domicilio consignado de los integrantes del consorcio, en el Registro Nacional de Proveedores (RNP).*
- *Para que un consorcio pueda acceder a la bonificación, cada uno de sus integrantes debe cumplir con las condiciones establecidas en el literal f) del artículo 50 del Reglamento.*

ANEXO Nº 11

SOLICITUD DE BONIFICACIÓN DEL CINCO POR CIENTO (5%) POR TENER LA CONDICIÓN DE MICRO Y PEQUEÑA EMPRESA

Señores

[CONSIGNAR ÓRGANO ENCARGADO DE LAS CONTRATACIONES O COMITÉ DE SELECCIÓN, SEGÚN CORRESPONDA]

ADJUDICACIÓN SIMPLIFICADA Nº [CONSIGNAR NOMENCLATURA DEL PROCEDIMIENTO]

Presente.-

Mediante el presente el suscrito, postor y/o Representante legal de [CONSIGNAR EN CASO DE SER PERSONA JURÍDICA], solicito la asignación de la bonificación del cinco por ciento (5%) sobre el puntaje total obtenido, debido a que mi representada cuenta con la condición de micro y pequeña empresa.

[CONSIGNAR CIUDAD Y FECHA]

.....
**Firma, Nombres y Apellidos del postor o
Representante legal o común, según corresponda**

Importante

- Para asignar la bonificación, el órgano encargado de las contrataciones o comité de selección, según corresponda, verifica la página web del Ministerio de Trabajo y Promoción del Empleo en la sección consulta de empresas acreditadas en el REMYPE en el link <http://www2.trabajo.gob.pe/servicios-en-linea-2-2/>.
- Para que un consorcio pueda acceder a la bonificación, cada uno de sus integrantes debe cumplir con la condición de micro y pequeña empresa.