

# **BASES ESTÁNDAR DE ADJUDICACIÓN SIMPLIFICADA PARA LA CONTRATACIÓN DEL SERVICIO DE CONSULTORÍA DE OBRA**

*Aprobado mediante Directiva N° 001-2019-OSCE/CD*



**SUB DIRECCIÓN DE NORMATIVIDAD – DIRECCIÓN TÉCNICO NORMATIVA**  
**ORGANISMO SUPERVISOR DE LAS CONTRATACIONES DEL ESTADO - OSCE**

**SIMBOLOGÍA UTILIZADA:**

N°	Símbolo	Descripción
1	[ABC] / [.....]	La información solicitada dentro de los corchetes sombreados debe ser completada por la Entidad durante la elaboración de las bases.
2	[ABC] / [.....]	Es una indicación, o información que deberá ser completada por la Entidad con posterioridad al otorgamiento de la buena pro para el caso específico de la elaboración de la PROFORMA DEL CONTRATO; o por los proveedores, en el caso de los ANEXOS de la oferta.
3	<div> <div>Importante</div> <ul style="list-style-type: none"> <li>• Abc</li> </ul> </div>	Se refiere a consideraciones importantes a tener en cuenta por el órgano encargado de las contrataciones o comité de selección, según corresponda y por los proveedores.
4	<div> <div>Advertencia</div> <ul style="list-style-type: none"> <li>• Abc</li> </ul> </div>	Se refiere a advertencias a tener en cuenta por el órgano encargado de las contrataciones o comité de selección, según corresponda y por los proveedores.
5	<div> <div>Importante para la Entidad</div> <ul style="list-style-type: none"> <li>• Xyz</li> </ul> </div>	Se refiere a consideraciones importantes a tener en cuenta por el órgano encargado de las contrataciones o comité de selección, según corresponda y deben ser eliminadas una vez culminada la elaboración de las bases.

**CARACTERÍSTICAS DEL DOCUMENTO:**

Las bases estándar deben ser elaboradas en formato WORD, y deben tener las siguientes características:

N°	Características	Parámetros
1	Márgenes	Superior : 2.5 cm      Inferior: 2.5 cm Izquierda: 2.5 cm      Derecha: 2.5 cm
2	Fuente	Arial
3	Estilo de Fuente	Normal: Para el contenido en general Cursiva: Para el encabezado y pie de página Para las Consideraciones importantes (Ítem 3 del cuadro anterior)
4	Color de Fuente	Automático: Para el contenido en general Azul : Para las Consideraciones importantes (Ítem 3 del cuadro anterior)
5	Tamaño de Letra	16 : Para las dos primeras hojas de las Secciones General y Específica 11 : Para el nombre de los Capítulos. 10 : Para el cuerpo del documento en general 9 : Para el encabezado y pie de página Para el contenido de los cuadros, pudiendo variar, según la necesidad 8 : Para las Notas al pie
6	Alineación	Justificada: Para el contenido en general y notas al pie. Centrada : Para la primera página, los títulos de las Secciones y nombres de los Capítulos)
7	Interlineado	Sencillo
8	Espaciado	Anterior : 0 Posterior : 0
9	Subrayado	Para los nombres de las Secciones y para resaltar o hacer hincapié en algún concepto

**INSTRUCCIONES DE USO:**

- Una vez registrada la información solicitada dentro de los corchetes sombreados en gris, el texto deberá quedar en letra tamaño 10, con estilo normal, sin formato de negrita y sin sombrear.
- La nota **IMPORTANTE** no puede ser modificada ni eliminada en la Sección General. En el caso de la Sección Específica debe seguirse la instrucción que se indica en dicha nota.

**BASES ESTÁNDAR DE ADJUDICACIÓN SIMPLIFICADA  
PARA LA CONTRATACIÓN DEL SERVICIO DE  
CONSULTORÍA DE OBRA<sup>1</sup>**

**ADJUDICACIÓN SIMPLIFICADA N°  
N°016-2021-MDC-CS  
PRIMERA CONVOCATORIA**

**CONTRATACIÓN DE LA CONSULTORÍA DE OBRA PARA  
LA SUPERVISIÓN, REVISIÓN Y/O ELABORACIÓN DE LA  
LIQUIDACIÓN DE LA OBRA: “CREACION DE PARADEROS  
Y ORDENDAMIENTO DE LA TRANSITABILIDAD VIAL EN  
LAS PRINCIPALES AVENIDAS DEL DISTRITO DE  
CASTILLA-PROVINCIA DE PIURA-DEPARTAMENTO DE  
PIURA, CODIGO UNICO DE INVERSION N°2444617**

---

<sup>1</sup> Estas Bases se utilizarán para la contratación del servicio de consultoría de obra. Para tal efecto, se deberá tener en cuenta la siguiente definición:

**Consultoría de obra:** Servicios profesionales altamente calificados consistente en la elaboración del expediente técnico de obras, en la supervisión de la elaboración del expediente técnico de obra o en la supervisión de obras.

## **DEBER DE COLABORACIÓN**

La Entidad y todo proveedor que se someta a las presentes Bases, sea como participante, postor y/o contratista, deben conducir su actuación conforme a los principios previstos en la Ley de Contrataciones del Estado.

En este contexto, se encuentran obligados a prestar su colaboración al OSCE y a la Secretaría Técnica de la Comisión de Defensa de la Libre Competencia del INDECOPI, en todo momento según corresponda a sus competencias, a fin de comunicar presuntos casos de fraude, colusión y corrupción por parte de los funcionarios y servidores de la Entidad, así como los proveedores y demás actores que participan en el proceso de contratación.

De igual forma, deben poner en conocimiento del OSCE y a la Secretaría Técnica de la Comisión de Defensa de la Libre Competencia del INDECOPI los indicios de conductas anticompetitivas que se presenten durante el proceso de contratación, en los términos del Decreto Legislativo N° 1034, "Ley de Represión de Conductas Anticompetitivas", o norma que la sustituya, así como las demás normas de la materia.

La Entidad y todo proveedor que se someta a las presentes Bases, sea como participante, postor y/o contratista del proceso de contratación deben permitir al OSCE o a la Secretaría Técnica de la Comisión de Defensa de la Libre Competencia del INDECOPI el acceso a la información referida a las contrataciones del Estado que sea requerida, prestar testimonio o absolución de posiciones que se requieran, entre otras formas de colaboración.



## **SECCIÓN GENERAL**

### **DISPOSICIONES COMUNES DEL PROCEDIMIENTO DE SELECCIÓN**

(ESTA SECCIÓN NO DEBE SER MODIFICADA EN NINGÚN EXTREMO, BAJO SANCIÓN DE NULIDAD)

## CAPÍTULO I ETAPAS DEL PROCEDIMIENTO DE SELECCIÓN

### 1.1. REFERENCIAS

Cuando en el presente documento se mencione la palabra Ley, se entiende que se está haciendo referencia a la Ley N° 30225, Ley de Contrataciones del Estado, y cuando se mencione la palabra Reglamento, se entiende que se está haciendo referencia al Reglamento de la Ley de Contrataciones del Estado aprobado por Decreto Supremo N° 344-2018-EF.

Las referidas normas incluyen sus respectivas modificaciones, de ser el caso.

### 1.2. CONVOCATORIA

Se realiza a través de su publicación en el SEACE de conformidad con lo señalado en el artículo 54 del Reglamento, en la fecha señalada en el calendario del procedimiento de selección, debiendo adjuntar las bases y resumen ejecutivo.

### 1.3. REGISTRO DE PARTICIPANTES

El registro de participantes se realiza conforme al artículo 55 del Reglamento. En el caso de un consorcio, basta que se registre uno (1) de sus integrantes.

#### Importante

- *Para registrarse como participante en un procedimiento de selección convocado por las Entidades del Estado Peruano, es necesario que los proveedores cuenten con inscripción vigente y estar habilitados ante el Registro Nacional de Proveedores (RNP) que administra el Organismo Supervisor de las Contrataciones del Estado (OSCE). Para obtener mayor información, se puede ingresar a la siguiente dirección electrónica: [www.rnp.gob.pe](http://www.rnp.gob.pe).*
- *Los proveedores que deseen registrar su participación deben ingresar al SEACE utilizando su Certificado SEACE (usuario y contraseña). Asimismo, deben observar las instrucciones señaladas en el documento de orientación "Guía para el registro de participantes electrónico" publicado en <https://www2.seace.gob.pe/>.*
- *En caso los proveedores no cuenten con inscripción vigente en el RNP y/o se encuentren inhabilitados o suspendidos para ser participantes, postores y/o contratistas, el SEACE restringirá su registro, quedando a potestad de estos intentar nuevamente registrar su participación en el procedimiento de selección en cualquier otro momento, dentro del plazo establecido para dicha etapa, siempre que haya obtenido la vigencia de su inscripción o quedado sin efecto la sanción que le impuso el Tribunal de Contrataciones del Estado.*

### 1.4. FORMULACIÓN DE CONSULTAS Y OBSERVACIONES A LAS BASES

La formulación de consultas y observaciones a las bases se efectúa de conformidad con lo establecido en los numerales 72.1 y 72.2 del artículo 72 del Reglamento, así como el literal a) del artículo 89 del Reglamento.

### 1.5. ABSOLUCIÓN DE CONSULTAS, OBSERVACIONES E INTEGRACIÓN DE BASES

La absolución de consultas, observaciones e integración de las bases se realizan conforme a las disposiciones previstas en el numeral 72.4 del artículo 72 y el literal a) del artículo 89 del Reglamento.

**Importante**

- *No se absolverán consultas y observaciones a las bases que se presenten en forma física.*
- *Cuando exista divergencia entre lo indicado en el pliego de absolución de consultas y observaciones y la integración de bases, prevalece lo absuelto en el referido pliego; sin perjuicio, del deslinde de responsabilidades correspondiente.*

## 1.6. FORMA DE PRESENTACIÓN DE OFERTAS

Las ofertas se presentan conforme lo establecido en el artículo 59 y en el artículo 90 del Reglamento.

Las declaraciones juradas, formatos o formularios previstos en las bases que conforman la oferta deben estar debidamente firmados por el postor (firma manuscrita). Los demás documentos deben ser visados por el postor. En el caso de persona jurídica, por su representante legal, apoderado o mandatario designado para dicho fin y, en el caso de persona natural, por este o su apoderado. No se acepta el pegado de la imagen de una firma o visto. Las ofertas se presentan foliadas.

**Importante**

- *Los formularios electrónicos que se encuentran en el SEACE y que los proveedores deben llenar para presentar sus ofertas, tienen carácter de declaración jurada.*
- *En caso la información contenida en los documentos escaneados que conforman la oferta no coincida con lo declarado a través del SEACE, prevalece la información declarada en los documentos escaneados.*
- *No se tomará en cuenta las ofertas que se presenten en físico a la Entidad.*

## 1.7. PRESENTACIÓN Y APERTURA DE OFERTAS

El participante presentará su oferta de manera electrónica a través del SEACE, desde las 00:01 horas hasta las 23:59 horas del día establecido para el efecto en el cronograma del procedimiento; adjuntando el archivo digitalizado que contenga los documentos que conforman la oferta de acuerdo a lo requerido en las bases.

El participante debe verificar antes de su envío, bajo su responsabilidad, que el archivo pueda ser descargado y su contenido sea legible.

**Importante**

*Los integrantes de un consorcio no pueden presentar ofertas individuales ni conformar más de un consorcio en un procedimiento de selección, o en un determinado ítem cuando se trate de procedimientos de selección según relación de ítems.*

En la apertura electrónica de la oferta técnica, el órgano encargado de las contrataciones o el comité de selección, según corresponda, verifica la presentación de lo exigido en la sección específica de las bases de conformidad con el numeral 81.2 del artículo 81 del Reglamento y determina si las ofertas responden a las características y/o requisitos y condiciones de los Términos de Referencia, detallados en la sección específica de las bases. De no cumplir con lo requerido, la oferta se considera no admitida.

## 1.8. CALIFICACIÓN Y EVALUACIÓN DE LAS OFERTAS

La calificación y evaluación de los postores se realiza conforme los requisitos de calificación y factores de evaluación que se indican en la sección específica de las bases.

La evaluación técnica y económica se realiza sobre la base de:

Oferta técnica : 100 puntos

Oferta económica : 100 puntos

### 1.8.1 CALIFICACIÓN DE LAS OFERTAS TÉCNICAS

La calificación de las ofertas técnicas se realiza conforme a lo establecido en el numeral 82.1 del artículo 82 del Reglamento.

### 1.8.2 EVALUACIÓN DE LAS OFERTAS TÉCNICAS

La evaluación de las ofertas técnicas se realiza conforme a lo establecido en los numerales 82.2 y 82.3 del artículo 82 del Reglamento.

### 1.8.3 APERTURA Y EVALUACIÓN DE OFERTAS ECONÓMICAS

El órgano encargado de las contrataciones o el comité de selección, según corresponda, evalúa las ofertas económicas y determina el puntaje total de las ofertas conforme a lo dispuesto en el artículo 83 del Reglamento así como los coeficientes de ponderación previstos en la sección específica de las bases.

#### Importante

*En el caso de contratación de consultorías de obras a ser prestadas fuera de la provincia de Lima y Callao, cuyo valor referencial no supere los doscientos mil Soles (S/ 200,000.00), a solicitud del postor se asigna una bonificación equivalente al diez por ciento (10%) sobre el puntaje total obtenido por los postores con domicilio en la provincia donde prestará el servicio, o en las provincias colindantes, sean o no pertenecientes al mismo departamento o región. El domicilio es el consignado en la constancia de inscripción ante el RNP<sup>2</sup>. Lo mismo aplica en el caso de procedimientos de selección por relación de ítems, cuando algún ítem no supera el monto señalado anteriormente.*

## 1.9. SUBSANACIÓN DE LAS OFERTAS

La subsanación de las ofertas se sujeta a lo establecido en el artículo 60 del Reglamento. El plazo que se otorgue para la subsanación no puede ser inferior a un (1) día hábil.

La solicitud de subsanación se realiza de manera electrónica a través del SEACE y será remitida al correo electrónico consignado por el postor al momento de realizar su inscripción en el RNP, siendo su responsabilidad el permanente seguimiento de las notificaciones a dicho correo. La notificación de la solicitud se entiende efectuada el día de su envío al correo electrónico.

La presentación de las subsanaciones se realiza a través del SEACE. No se tomará en cuenta la subsanación que se presente en físico a la Entidad.

<sup>2</sup> La constancia de inscripción electrónica se visualizará en el portal web del Registro Nacional de Proveedores: [www.rnp.gob.pe](http://www.rnp.gob.pe)

#### 1.10. OTORGAMIENTO DE LA BUENA PRO

La buena pro se otorga luego de la evaluación correspondiente según lo indicado en el numeral 1.8.3 de la presente sección.

Previo al otorgamiento de la buena pro, el órgano encargado de las contrataciones o el comité de selección, según corresponda, aplica lo dispuesto en los numerales 68.5 y 68.6 del artículo 68 del Reglamento, de ser el caso.

En el supuesto de que dos (2) o más ofertas empaten, el otorgamiento de la buena pro se efectúa siguiendo estrictamente el orden señalado en el numeral 91.2 del artículo 91 del Reglamento.

El desempate mediante sorteo se realiza de manera electrónica a través del SEACE.

Definida la oferta ganadora, el órgano encargado de las contrataciones o el comité de selección, según corresponda, otorga la buena pro, mediante su publicación en el SEACE, incluyendo el cuadro comparativo y las actas debidamente motivadas de los resultados de la admisión, no admisión, calificación, descalificación, evaluación y el otorgamiento de la buena pro.

#### 1.11. CONSENTIMIENTO DE LA BUENA PRO

Cuando se hayan presentado dos (2) o más ofertas, el consentimiento de la buena pro se produce a los cinco (5) días hábiles siguientes de la notificación de su otorgamiento, sin que los postores hayan ejercido el derecho de interponer el recurso de apelación.

En caso que se haya presentado una sola oferta, el consentimiento de la buena pro se produce el mismo día de la notificación de su otorgamiento.

El consentimiento del otorgamiento de la buena pro se publica en el SEACE al día hábil siguiente de producido.

##### **Importante**

*Una vez consentido el otorgamiento de la buena pro, el órgano encargado de las contrataciones o el órgano de la Entidad al que se haya asignado tal función realiza la verificación de la oferta presentada por el postor ganador de la buena pro conforme lo establecido en el numeral 64.6 del artículo 64 del Reglamento.*

## CAPÍTULO II SOLUCIÓN DE CONTROVERSIAS DURANTE EL PROCEDIMIENTO DE SELECCIÓN

### 2.1. RECURSO DE APELACIÓN

A través del recurso de apelación se pueden impugnar los actos dictados durante el desarrollo del procedimiento de selección hasta antes del perfeccionamiento del contrato.

El recurso de apelación se presenta ante la Entidad convocante, y es conocido y resuelto por su Titular, cuando el valor referencial sea igual o menor a cincuenta (50) UIT. Cuando el valor referencial sea mayor a dicho monto, el recurso de apelación se presenta ante y es resuelto por el Tribunal de Contrataciones del Estado.

En los procedimientos de selección según relación de ítems, el valor referencial total del procedimiento determina ante quién se presenta el recurso de apelación.

Los actos que declaren la nulidad de oficio, la cancelación del procedimiento de selección y otros actos emitidos por el Titular de la Entidad que afecten la continuidad de este, se impugnan ante el Tribunal de Contrataciones del Estado.

#### Importante

- *Una vez otorgada la buena pro, el órgano encargado de las contrataciones o el comité de selección, según corresponda, está en la obligación de permitir el acceso de los participantes y postores al expediente de contratación, salvo la información calificada como secreta, confidencial o reservada por la normativa de la materia, a más tardar dentro del día siguiente de haberse solicitado por escrito.*
- *A efectos de recoger la información de su interés, los postores pueden valerse de distintos medios, tales como: (i) la lectura y/o toma de apuntes, (ii) la captura y almacenamiento de imágenes, e incluso (iii) pueden solicitar copia de la documentación obrante en el expediente, siendo que, en este último caso, la Entidad deberá entregar dicha documentación en el menor tiempo posible, previo pago por tal concepto.*
- *El recurso de apelación se presenta ante la Mesa de Partes del Tribunal o ante las oficinas desconcentradas del OSCE o en la Unidad de Trámite Documentario de la Entidad, según corresponda.*

### 2.2. PLAZOS DE INTERPOSICIÓN DEL RECURSO DE APELACIÓN

La apelación contra el otorgamiento de la buena pro o contra los actos dictados con anterioridad a ella se interpone dentro de los cinco (5) días hábiles siguientes de haberse notificado el otorgamiento de la buena pro.

La apelación contra los actos dictados con posterioridad al otorgamiento de la buena pro, contra la declaración de nulidad, cancelación y declaratoria de desierto del procedimiento, se interpone dentro de los cinco (5) días hábiles siguientes de haberse tomado conocimiento del acto que se desea impugnar.

### CAPÍTULO III DEL CONTRATO

#### 3.1. PERFECCIONAMIENTO DEL CONTRATO

Los plazos y el procedimiento para perfeccionar el contrato se realiza conforme a lo indicado en el artículo 141 del Reglamento.

Para perfeccionar el contrato, el postor ganador de la buena pro debe presentar los documentos señalados en el artículo 139 del Reglamento y los previstos en la sección específica de las bases.

#### 3.2. GARANTÍAS

Las garantías que deben otorgar los postores y/o contratistas, según corresponda, son las de fiel cumplimiento del contrato y por los adelantos.

##### 3.2.1. GARANTÍA DE FIEL CUMPLIMIENTO

Como requisito indispensable para perfeccionar el contrato, el postor ganador debe entregar a la Entidad la garantía de fiel cumplimiento del mismo por una suma equivalente al diez por ciento (10%) del monto del contrato original. Esta se mantiene vigente hasta el consentimiento de la liquidación final.

##### 3.2.2. GARANTÍA DE FIEL CUMPLIMIENTO POR PRESTACIONES ACCESORIAS

En las contrataciones que conllevan la ejecución de prestaciones accesorias, tales como mantenimiento, reparación o actividades afines, se otorga una garantía adicional por una suma equivalente al diez por ciento (10%) del monto del contrato de la prestación accesorio, la misma que debe ser renovada periódicamente hasta el cumplimiento total de las obligaciones garantizadas.

##### Importante

*En los contratos de consultorías de obras que celebren las Entidades con las micro y pequeñas empresas, estas últimas pueden otorgar como garantía de fiel cumplimiento el diez por ciento (10%) del monto del contrato, porcentaje que es retenido por la Entidad durante la primera mitad del número total de pagos a realizarse, de forma prorrateada en cada pago, con cargo a ser devuelto a la finalización del mismo, conforme lo establecen los numerales 149.4 y 149.5 del artículo 149 del Reglamento y numeral 151.2 del artículo 151 del Reglamento.*

##### 3.2.3. GARANTÍA POR ADELANTO

En caso se haya previsto en la sección específica de las bases la entrega de adelantos, el contratista debe presentar una garantía emitida por idéntico monto conforme a lo estipulado en el artículo 153 del Reglamento.

#### 3.3. REQUISITOS DE LAS GARANTÍAS

Las garantías que se presenten deben ser incondicionales, solidarias, irrevocables y de realización automática en el país, al solo requerimiento de la Entidad. Asimismo, deben ser emitidas por empresas que se encuentren bajo la supervisión directa de la Superintendencia de Banca, Seguros y Administradoras Privadas de Fondos de Pensiones y que cuenten con clasificación de riesgo B o superior. Asimismo, deben estar autorizadas para emitir garantías; o

estar consideradas en la última lista de bancos extranjeros de primera categoría que periódicamente publica el Banco Central de Reserva del Perú.

#### **Importante**

*Corresponde a la Entidad verificar que las garantías presentadas por el postor ganador de la buena pro y/o contratista cumplan con los requisitos y condiciones necesarios para su aceptación y eventual ejecución; sin perjuicio de la determinación de las responsabilidades funcionales que correspondan.*

#### **Advertencia**

*Los funcionarios de las Entidades no deben aceptar garantías emitidas bajo condiciones distintas a las establecidas en el presente numeral, debiendo tener en cuenta lo siguiente:*

*1. La clasificadora de riesgo que asigna la clasificación a la empresa que emite la garantía debe encontrarse listada en el portal web de la SBS (<http://www.sbs.gob.pe/sistema-financiero/clasificadoras-de-riesgo>).*

*2. Se debe identificar en la página web de la clasificadora de riesgo respectiva, cuál es la clasificación vigente de la empresa que emite la garantía, considerando la vigencia a la fecha de emisión de la garantía.*

*3. Para fines de lo establecido en el artículo 148 del Reglamento, la clasificación de riesgo B, incluye las clasificaciones B+ y B.*

*4. Si la empresa que otorga la garantía cuenta con más de una clasificación de riesgo emitida por distintas empresas listadas en el portal web de la SBS, bastará que en una de ellas cumpla con la clasificación mínima establecida en el Reglamento.*

*En caso exista alguna duda sobre la clasificación de riesgo asignada a la empresa emisora de la garantía, se deberá consultar a la clasificadora de riesgos respectiva.*

*De otro lado, además de cumplir con el requisito referido a la clasificación de riesgo, a efectos de verificar si la empresa emisora se encuentra autorizada por la SBS para emitir garantías, debe revisarse el portal web de dicha Entidad (<http://www.sbs.gob.pe/sistema-financiero/relacion-de-empresas-que-se-encuentran-autorizadas-a-emitar-cartas-fianza>).*

*Los funcionarios competentes deben verificar la autenticidad de la garantía a través de los mecanismos establecidos (consulta web, teléfono u otros) por la empresa emisora.*

### **3.4. EJECUCIÓN DE GARANTÍAS**

La Entidad puede solicitar la ejecución de las garantías conforme a los supuestos contemplados en el artículo 155 del Reglamento.

### **3.5. ADELANTOS**

La Entidad puede entregar adelantos directos al contratista, los que en ningún caso exceden en conjunto del treinta por ciento (30%) del monto del contrato original, siempre que ello haya sido previsto en la sección específica de las bases.

### **3.6. PENALIDADES**

#### **3.6.1. PENALIDAD POR MORA EN LA EJECUCIÓN DE LA PRESTACIÓN**

En caso de retraso injustificado del contratista en la ejecución de las prestaciones objeto del contrato, la Entidad le aplica automáticamente una penalidad por mora por cada día de atraso, de conformidad con el artículo 162 del Reglamento.



### 3.6.2. OTRAS PENALIDADES

La Entidad puede establecer penalidades distintas a la mencionada en el numeral precedente, según lo previsto en el artículo 163 del Reglamento y lo indicado en la sección específica de las bases.

Estos dos tipos de penalidades se calculan en forma independiente y pueden alcanzar cada una un monto máximo equivalente al diez por ciento (10%) del monto del contrato vigente, o de ser el caso, del ítem que debió ejecutarse.

### 3.7. PAGOS

El pago se realiza después de ejecutada la respectiva prestación, pudiendo contemplarse pagos a cuenta, según la forma establecida en la sección específica de las bases o en el contrato.

La Entidad paga las contraprestaciones pactadas a favor del contratista dentro de los diez (10) días calendario siguientes de otorgada la conformidad de los servicios, siempre que se verifiquen las condiciones establecidas en el contrato para ello, bajo responsabilidad del funcionario competente.

La conformidad se emite en un plazo máximo de quince (15) días, bajo responsabilidad del funcionario que debe emitir la conformidad.

En el caso que se haya suscrito contrato con un consorcio, el pago se realizará de acuerdo a lo que se indique en el contrato de consorcio.

#### **Advertencia**

*En caso de retraso en los pagos a cuenta o pago final por parte de la Entidad, salvo que se deba a caso fortuito o fuerza mayor, esta reconoce al contratista los intereses legales correspondientes, de conformidad con el artículo 39 de la Ley y 171 del Reglamento, debiendo repetir contra los responsables de la demora injustificada.*

### 3.8. INCUMPLIMIENTO DEL CONTRATO

Las causales para la resolución del contrato, serán aplicadas de conformidad con el artículo 36 de la Ley y 164 del Reglamento.

### 3.9. DISPOSICIONES FINALES

Todos los demás aspectos del presente procedimiento no contemplados en las bases se regirán supletoriamente por la Ley y su Reglamento, así como por las disposiciones legales vigentes.

## **SECCIÓN ESPECÍFICA**

### **CONDICIONES ESPECIALES DEL PROCEDIMIENTO DE SELECCIÓN**

(EN ESTA SECCIÓN LA ENTIDAD DEBERÁ COMPLETAR LA INFORMACIÓN EXIGIDA, DE ACUERDO A LAS INSTRUCCIONES INDICADAS)

## CAPÍTULO I GENERALIDADES

### 1.1. ENTIDAD CONVOCANTE

Nombre : MUNICIPALIDAD DISTRITAL DE CASTILLA  
RUC N° : 20172618864  
Domicilio legal : CALLE AYACUCHO N°414  
Teléfono : 073-776471  
Correo electrónico : [logistica@municastilla.gob.pe](mailto:logistica@municastilla.gob.pe)

### 1.2. OBJETO DE LA CONVOCATORIA

El presente procedimiento de selección tiene por objeto la **CONTRATACIÓN DE LA CONSULTORÍA DE OBRA PARA LA SUPERVISIÓN, REVISIÓN Y/O ELABORACIÓN DE LA LIQUIDACIÓN DE LA OBRA: “CREACION DE PARADEROS Y ORDENDAMIENTO DE LA TRANSITABILIDAD VIAL EN LAS PRINCIPALES AVENIDAS DEL DISTRITO DE CASTILLA- PROVINCIA DE PIURA-DEPARTAMENTO DE PIURA, CODIGO UNICO DE INVERSION N°2444617**

### 1.3. VALOR REFERENCIAL<sup>3</sup>

El valor referencial asciende a **S/ 94,228.69 (NOVENTA Y CUATRO MIL DOSCIENTOS VEINTIOCHO CON 69/100 SOLES)**, incluidos los impuestos de Ley y cualquier otro concepto que incida en el costo total del servicio de consultoría de obra. El valor referencial ha sido calculado al mes de AGOSTO DEL 2021

Valor Referencial (VR)	Límites <sup>4</sup>	
	Inferior (90%)	Superior (110%)
<b>S/ 94,228.69 (NOVENTA Y CUATRO MIL DOSCIENTOS VEINTIOCHO CON 69/100 SOLES)</b>	<b>S/ 84,805.83 OCHENTA Y CUATRO MIL OCHOCIENTOS CINCO CON 83/100 SOLES</b>	<b>S/ 103,651.55 (CIENTO TRES MIL SEISCIENTOS CINCUENTA Y UNO CON 55/100 SOLES)</b>

#### Importante

*Las ofertas económicas no pueden exceder los límites del valor referencial de conformidad con el numeral 28.2 del artículo 28 de la Ley.*

*En el caso de supervisión de obras, cuando se haya previsto que las actividades comprenden además la liquidación del contrato de obra, se debe desagregar el monto correspondiente a ambas prestaciones, según el siguiente detalle:*

<sup>3</sup> El monto del valor referencial indicado en esta sección de las bases no debe diferir del monto del valor referencial consignado en la ficha del procedimiento en el SEACE. No obstante, de existir contradicción entre estos montos, primará el monto del valor referencial indicado en las bases aprobadas.

<sup>4</sup> De acuerdo a lo señalado en el artículo 48 del Reglamento, estos límites se calculan considerando dos (2) decimales. Para ello, si el límite inferior tiene más de dos decimales, se aumenta en un dígito el valor del segundo decimal; en el caso del límite superior, se considera el valor del segundo decimal sin efectuar el redondeo.

DESCRIPCIÓN DEL OBJETO	N° DE PERIODOS DE TIEMPO <sup>5</sup>	PERIODO O UNIDAD DE TIEMPO <sup>6</sup>	TARIFA REFERENCIAL UNITARIA	VALOR REFERENCIAL TOTAL
Supervisión de obra	4	MES	21,031.9725	S/ 84,127.89
Liquidación de obra				S/ 10,100.80
				S/ 94,228.69

#### 1.4. EXPEDIENTE DE CONTRATACIÓN

El expediente de contratación fue aprobado mediante **Resolución de Gerencial N°487-2021-MDC-GM el 14 de setiembre del 2021**

#### 1.5. FUENTE DE FINANCIAMIENTO

Recursos determinados

##### Importante

*La fuente de financiamiento debe corresponder a aquella prevista en la Ley de Equilibrio Financiero del Presupuesto del Sector Público del año fiscal en el cual se convoca el procedimiento de selección.*

#### 1.6. SISTEMA DE CONTRATACIÓN

El presente procedimiento se rige por el sistema de **A TARIFAS (Supervisión de Obra) y A SUMA ALZADA (Liquidación de Obra)**, de acuerdo con lo establecido en el expediente de contratación respectivo.

##### Importante

*En el caso de supervisión de obras, cuando se haya previsto que las actividades comprenden la liquidación del contrato de obra, la supervisión se rige bajo el sistema de tarifas mientras que la liquidación se rige bajo el sistema a suma alzada.*

#### 1.7. ALCANCES DEL REQUERIMIENTO

El alcance de la prestación está definido en el Capítulo III de la presente sección de las bases.

#### 1.8. PLAZO DE PRESTACIÓN DEL SERVICIO DE CONSULTORÍA DE OBRA

Los servicios de consultoría de obra materia de la presente convocatoria se prestarán en el plazo de **Ciento Cincuenta (150) Días Calendarios** que corresponden:

Supervisión de la ejecución de la obra	120 días calendarios
Liquidación de la obra	30 días calendarios

<sup>5</sup> Número estimado de días, meses, entre otros de la ejecución de la prestación.

<sup>6</sup> Día, mes, entre otros.

**Importante**

*En el caso de supervisión de obras, el plazo inicial del contrato debe estar vinculado al del contrato de la obra a ejecutar y comprender hasta la liquidación de la obra, de conformidad con el artículo 10 de la Ley.*

### 1.9. COSTO DE REPRODUCCIÓN Y ENTREGA DE BASES

Los participantes registrados tienen el derecho de recabar un ejemplar de las bases, para cuyo efecto deben cancelar S/ 5.00 (formato digital) en Caja de la Entidad y recabar lo solicitado en Sub Gerencia de Logística de la Municipalidad Distrital de Castilla en el horario de 07:45 a 15:45 horas.

**Importante**

*El costo de entrega de un ejemplar de las bases no puede exceder el costo de su reproducción.*

### 1.10. BASE LEGAL

- Decreto Supremo N°082-2019-EF, que apruebe el TUO de la Ley N°30225, ley de contrataciones del estado.
- Ley N°30225- Ley de contratación del estado, modificada por Decreto Legislativo N°1444.
- Decreto supremo N°344-2018-EF- Reglamento de la Ley de contrataciones del estado, en adelante.
- Decreto Supremo N° 162-2021-EF, que modifica el Reglamento de la Ley N° 30225 Ley de Contrataciones del Estado aprobado mediante Decreto Supremo N° 344-2018-EF
- Decreto Legislativo N° 1440 – Decreto Legislativo del Sistema Nacional de Presupuesto Público.
- Ley N° 31084 – Presupuesto del Sector Público para el Año Fiscal 2021.
- Ley N° 31085 – Equilibrio Financiero del Presupuesto del Sector Público para el Año Fiscal 2021.
- Ley N°27806, Ley de transparencia y de acceso a la información pública.
- Decreto Supremo N°007-2008-Tr-Texto único ordenado de la Ley de Promoción y Formalización de la micro y pequeña empresa.
- Decreto Supremo N°008-2008-TR-reglamento Ley Remype.
- Ley N° 27444 – Ley del Procedimiento Administrativo General
- Ley N°27972, Ley Orgánica de Municipalidades.
- Código civil.
- Decreto Supremo N°011-79-VC. Implementan y adecuan Decreto Supremo sobre contrataciones de obras públicas.
- Directivas y Opiniones del OSCE.
- Cualquier otra disposición legal vigente que permita desarrollar el objeto de la convocatoria, que no contravenga lo regulado por la Ley de Contrataciones del Estado.

Las referidas normas incluyen sus respectivas modificaciones, de ser el caso.

## CAPÍTULO II DEL PROCEDIMIENTO DE SELECCIÓN

### 2.1. CALENDARIO DEL PROCEDIMIENTO DE SELECCIÓN

Según el cronograma de la ficha de selección de la convocatoria publicada en el SEACE.

#### Importante

*De conformidad con la vigesimosegunda Disposición Complementaria Final del Reglamento, en caso la Entidad (Ministerios y sus organismos públicos, programas o proyectos adscritos) haya difundido el requerimiento a través del SEACE siguiendo el procedimiento establecido en dicha disposición, no procede formular consultas u observaciones al requerimiento.*

### 2.2. CONTENIDO DE LAS OFERTAS

#### 2.2.1. OFERTA TÉCNICA

La oferta contendrá, además de un índice de documentos<sup>7</sup>, la siguiente documentación:

##### 2.2.1.1. Documentación de presentación obligatoria

#### A. Documentos para la admisión de la oferta

a.1) Declaración jurada de datos del postor. (**Anexo N° 1**)

a.2) Documento que acredite la representación de quien suscribe la oferta.

En caso de persona jurídica, copia del certificado de vigencia de poder del representante legal, apoderado o mandatario designado para tal efecto.

En caso de persona natural, copia del documento nacional de identidad o documento análogo, o del certificado de vigencia de poder otorgado por persona natural, del apoderado o mandatario, según corresponda.

En el caso de consorcios, este documento debe ser presentado por cada uno de los integrantes del consorcio que suscriba la promesa de consorcio, según corresponda.

#### Advertencia

*De acuerdo con el artículo 4 del Decreto Legislativo N° 1246, las Entidades están prohibidas de exigir a los administrados o usuarios la información que puedan obtener directamente mediante la interoperabilidad a que se refieren los artículos 2 y 3 de dicho Decreto Legislativo. En esa medida, si la Entidad es usuaria de la Plataforma de Interoperabilidad del Estado – PIDE<sup>8</sup> y siempre que el servicio web se encuentre activo en el Catálogo de Servicios de dicha plataforma, no corresponderá exigir el certificado de vigencia de poder y/o documento nacional de identidad.*

a.3) Declaración jurada de acuerdo con el literal b) del artículo 52 del Reglamento. (**Anexo N° 2**)

<sup>7</sup> La omisión del índice no determina la no admisión de la oferta.

<sup>8</sup> Para mayor información de las Entidades usuarias y del Catálogo de Servicios de la Plataforma de Interoperabilidad del Estado – PIDE ingresar al siguiente enlace <https://www.gobiernodigital.gob.pe/interoperabilidad/>

- a.4) Declaración jurada de cumplimiento de los Términos de Referencia contenidos en el numeral 3.1 del Capítulo III de la presente sección. (**Anexo N° 3**)
- a.5) Declaración jurada de plazo de prestación del servicio de consultoría de obra. (**Anexo N° 4**).
- a.6) Promesa de consorcio con firmas legalizadas, de ser el caso, en la que se consigne los integrantes, el representante común, el domicilio común y las obligaciones a las que se compromete cada uno de los integrantes del consorcio así como el porcentaje equivalente a dichas obligaciones. (**Anexo N° 5**)

**Importante**

*El órgano encargado de las contrataciones o el comité de selección, según corresponda, verifica la presentación de los documentos requeridos. De no cumplir con lo requerido, la oferta se considera no admitida.*

**B. Documentos para acreditar los requisitos de calificación**

Incorporar en la oferta los documentos que acreditan los “**Requisitos de Calificación**” que se detallan en el numeral 3.2 del Capítulo III de la presente sección de las bases.

**2.2.1.2. Documentación de presentación facultativa:**

- a) En el caso de microempresas y pequeñas empresas integradas por personas con discapacidad, o en el caso de consorcios conformados en su totalidad por estas empresas, deben presentar la constancia o certificado con el cual acredite su inscripción en el Registro de Empresas Promocionales para Personas con Discapacidad<sup>9</sup>.
- b) Incorporar en la oferta los documentos que acreditan los “**Factores de Evaluación**” establecidos en el Capítulo IV de la presente sección de las bases, a efectos de obtener el puntaje previsto en dicho Capítulo para cada factor.
- c) Solicitud de bonificación por tener la condición de micro y pequeña empresa. (**Anexo N° 11**)
- d) Los postores con domicilio en la provincia donde se prestará el servicio de consultoría de obra, o en las provincias colindantes, sean o no pertenecientes al mismo departamento o región, pueden presentar la solicitud de bonificación por servicios prestados fuera de la provincia de Lima y Callao, según Anexo N° 10.

**Advertencia**

*El órgano encargado de las contrataciones o el comité de selección, según corresponda, no podrá exigir al postor la presentación de documentos que no hayan sido indicados en los acápite “Documentos para la admisión de la oferta”, “Requisitos de calificación” y “Factores de evaluación”.*

**2.2.2. OFERTA ECONÓMICA**

La oferta económica expresada en **SOLES (S/)** debe registrarse directamente en el formulario electrónico del SEACE.

Adicionalmente, se debe adjuntar el **Anexo N° 6**, en el caso de procedimientos convocados a precios unitarios o tarifas.

<sup>9</sup> Dicho documento se tendrá en consideración en caso de empate, conforme a lo previsto en el artículo 91 del Reglamento.

En el caso de procedimientos convocados a suma alzada únicamente se debe adjuntar el **Anexo N° 6**, cuando corresponda indicar el monto de la oferta de la prestación accesoria o que el postor goza de alguna exoneración legal.

El monto total de la oferta económica y los subtotales que lo componen deben ser expresados con dos (2) decimales. Los precios unitarios o tarifas pueden ser expresados con más de dos (2) decimales.

**Importante**

- *El órgano encargado de las contrataciones o el comité de selección, según corresponda, declara no admitidas las ofertas que no se encuentren dentro de los límites del valor referencial previstos en el numeral 28.2 del artículo 28 de la Ley.*
- *La estructura de costos, se presenta para el perfeccionamiento del contrato.*

### 2.3. DETERMINACIÓN DEL PUNTAJE TOTAL DE LAS OFERTAS

Una vez evaluadas las ofertas técnica y económica se procederá a determinar el puntaje total de las mismas.

El puntaje total de las ofertas es el promedio ponderado de ambas evaluaciones, obtenido de la aplicación de la siguiente fórmula:

$$PTP_i = c_1 PT_i + c_2 Pe_i$$

Donde:

- PTP<sub>i</sub> = Puntaje total del postor i  
PT<sub>i</sub> = Puntaje por evaluación técnica del postor i  
Pe<sub>i</sub> = Puntaje por evaluación económica del postor i  
c<sub>1</sub> = Coeficiente de ponderación para la evaluación técnica.  
c<sub>2</sub> = Coeficiente de ponderación para la evaluación económica.

**Se aplicarán las siguientes ponderaciones:**

- c<sub>1</sub> = **0.90**  
c<sub>2</sub> = **0.10**

Donde: c<sub>1</sub> + c<sub>2</sub> = 1.00

### 2.4. PRESENTACIÓN DEL RECURSO DE APELACIÓN

“El recurso de apelación se presenta ante la Unidad de Trámite Documentario de la Entidad.

En caso el participante o postor opte por presentar recurso de apelación y por otorgar la garantía mediante depósito en cuenta bancaria, se debe realizar el abono en: CAJA DE TESORERÍA DE LA ENTIDAD.

### 2.5. REQUISITOS PARA PERFECCIONAR EL CONTRATO

El postor ganador de la buena pro debe presentar los siguientes documentos para perfeccionar el contrato:

- a) Garantía de fiel cumplimiento del contrato.
- b) Contrato de consorcio con firmas legalizadas ante Notario de cada uno de los integrantes, de ser el caso.



- c) Código de cuenta interbancaria (CCI) o, en el caso de proveedores no domiciliados, el número de su cuenta bancaria y la entidad bancaria en el exterior.
- d) Copia de la vigencia del poder del representante legal de la empresa que acredite que cuenta con facultades para perfeccionar el contrato, cuando corresponda.
- e) Copia de DNI del postor en caso de persona natural, o de su representante legal en caso de persona jurídica.

#### **Advertencia**

*De acuerdo con el artículo 4 del Decreto Legislativo N° 1246, las Entidades están prohibidas de exigir a los administrados o usuarios la información que puedan obtener directamente mediante la interoperabilidad a que se refieren los artículos 2 y 3 de dicho Decreto Legislativo. En esa medida, si la Entidad es usuaria de la Plataforma de Interoperabilidad del Estado – PIDE<sup>10</sup> y siempre que el servicio web se encuentre activo en el Catálogo de Servicios de dicha plataforma, no corresponderá exigir los documentos previstos en los literales e) y f).*

- f) Declaración jurada de Domicilio para notificación durante la ejecución del contrato, indicando un domicilio en el distrito de castilla adjuntando recibo de luz o recibo de agua u cualquier otra documentación que, de manera fehaciente demuestre la Dirección.
- g) Detalle de los precios unitarios de la oferta económica<sup>11</sup>.
- h) Estructura de costos de la oferta económica.
- i) Detalle del monto de la oferta económica de cada uno de los servicios de consultoría de obra que conforman el paquete<sup>12</sup>.
- j) Copia de los diplomas que acrediten la formación académica requerida del personal clave, en caso que el grado o título profesional requerido no se encuentren publicados en el Registro Nacional de Grados Académicos y Títulos Profesionales a cargo de la de la Superintendencia Nacional de Educación Superior Universitaria – SUNEDU<sup>13</sup>.
- k) Copia de (i) contratos y su respectiva conformidad o (ii) constancias o (iii) certificados o (iv) cualquier otra documentación que, de manera fehaciente demuestre la experiencia del personal clave.
- l) Copia de documentos que sustenten la propiedad, la posesión, el compromiso de compra venta o alquiler u otro documento que acredite la disponibilidad del requisito de calificación equipamiento estratégico. En el caso que el postor ganador sea un consorcio los documentos de acreditación de este requisito pueden estar a nombre del consorcio o de uno de sus integrantes<sup>14</sup>.

#### **Importante**

- *La Entidad debe aceptar las diferentes denominaciones utilizadas para acreditar la carrera profesional requerida, aun cuando no coincida literalmente con aquella prevista en los requisitos de calificación (por ejemplo Ingeniería Ambiental, Ingeniería en Gestión Ambiental, Ingeniería y Gestión Ambiental u otras denominaciones).*
- *Los documentos que acreditan la experiencia del personal clave deben incluir como mínimo los nombres y apellidos del personal, el cargo desempeñado, el plazo de la prestación indicando el día, mes y año de inicio y culminación, el nombre de la Entidad u organización que emite el documento, la fecha de emisión y nombres y apellidos de quien suscribe el documento.*

*En caso estos documentos establezcan el plazo de la experiencia adquirida por el personal clave en meses sin especificar los días la Entidad debe considerar el mes completo.*

<sup>10</sup> Para mayor información de las Entidades usuarias y del Catálogo de Servicios de la Plataforma de Interoperabilidad del Estado – PIDE ingresar al siguiente enlace <https://www.gobiernodigital.gob.pe/interoperabilidad/>

<sup>11</sup> Incluir solo en caso de la contratación bajo el sistema a suma alzada.

<sup>12</sup> Incluir solo en caso de contrataciones por paquete.

<sup>13</sup> <https://enlinea.sunedu.gob.pe/>

<sup>14</sup> Incluir solo en caso se haya incluido el equipamiento estratégico como requisito de calificación.

*De presentarse experiencia ejecutada paralelamente (traslape), para el cómputo del tiempo de dicha experiencia sólo se considerará una vez el periodo traslapado. No obstante, de presentarse periodos traslapados en el supervisor de obra, no se considera ninguna de las experiencias acreditadas, salvo la supervisión de obras por paquete.*

*Se considerará aquella experiencia que no tenga una antigüedad mayor a veinticinco (25) años anteriores a la fecha de la presentación de ofertas.*

*Asimismo, la Entidad debe valorar de manera integral los documentos presentados para acreditar dicha experiencia. En tal sentido, aun cuando en los documentos presentados la denominación del cargo o puesto no coincida literalmente con aquella prevista en los requisitos de calificación, se deberá validar la experiencia si las actividades que realizó el profesional corresponden con la función propia del cargo o puesto requerido.*

- Cuando el postor ganador de la buena pro presenta como personal clave a profesionales que se encuentren prestando servicios como residente o supervisor en obras contratadas por la Entidad que no cuentan con recepción, procede otorgar plazo adicional para subsanar, conforme lo previsto en el literal a) del artículo 141 del Reglamento.*
- En caso que el postor ganador de la buena pro sea un consorcio, las garantías que presente este para el perfeccionamiento del contrato, así como durante la ejecución contractual, de ser el caso, además de cumplir con las condiciones establecidas en el artículo 33 de la Ley y en el artículo 148 del Reglamento, deben consignar expresamente el nombre completo o la denominación o razón social de los integrantes del consorcio, en calidad de garantizados, de lo contrario no podrán ser aceptadas por las Entidades. No se cumple el requisito antes indicado si se consigna únicamente la denominación del consorcio, conforme lo dispuesto en la Directiva "Participación de Proveedores en Consorcio en las Contrataciones del Estado".*
- En los contratos de consultoría de obras que celebren las Entidades con las micro y pequeñas empresas, estas últimas pueden otorgar como garantía de fiel cumplimiento el diez por ciento (10%) del monto del contrato, porcentaje que es retenido por la Entidad durante la primera mitad del número total de pagos a realizarse, de forma prorrateada en cada pago, con cargo a ser devuelto a la finalización del mismo, conforme lo establece el numeral 149.4 del artículo 149 y el numeral 151.2 del artículo 151 del Reglamento. Para dicho efecto los postores deben encontrarse registrados en el REMYPE, consignando en la Declaración Jurada de Datos del Postor (Anexo N° 1) o en la solicitud de retención de la garantía durante el perfeccionamiento del contrato, que tienen la condición de MYPE, lo cual será verificado por la Entidad en el link <http://www2.trabajo.gob.pe/servicios-en-linea-2-2> opción consulta de empresas acreditadas en el REMYPE.*

#### **Importante**

- Corresponde a la Entidad verificar que las garantías presentadas por el postor ganador de la buena pro cumplan con los requisitos y condiciones necesarios para su aceptación y eventual ejecución; sin perjuicio de la determinación de las responsabilidades funcionales que correspondan.*
- De conformidad con el Reglamento Consular del Perú aprobado mediante Decreto Supremo N° 076-2005-RE para que los documentos públicos y privados extendidos en el exterior tengan validez en el Perú, deben estar legalizados por los funcionarios consulares peruanos y refrendados por el Ministerio de Relaciones Exteriores del Perú, salvo que se trate de documentos públicos emitidos en países que formen parte del Convenio de la Apostilla, en cuyo caso bastará con que estos cuenten con la Apostilla de la Haya<sup>15</sup>.*
- La Entidad no puede exigir documentación o información adicional a la consignada en el presente numeral para el perfeccionamiento del contrato.*

<sup>15</sup> Según lo previsto en la Opinión N° 009-2016/DTN.

## 2.6. PERFECCIONAMIENTO DEL CONTRATO

El contrato se perfecciona con la suscripción del documento que lo contiene. Para dicho efecto el postor ganador de la buena pro, dentro del plazo previsto en el artículo 141 del Reglamento, debe presentar la documentación requerida en Mesa de partes de la Municipalidad Distrital de Castilla sito en Calle Ayacucho N° 414, Distrito de Castilla – Piura o mesa de partes de la Sub Gerencia De Logística, en el horario de 07:45 a 15:45 horas.

## 2.7. ADELANTOS<sup>16</sup>

La Entidad NO otorgará adelantos directos

## 2.8. FORMA DE PAGO

La Entidad realizará el pago de la contraprestación pactada a favor del contratista en TARIFAS en pagos mensuales, de acuerdo al Numeral 16 “Forma de pago” de los términos de referencia.

Para efectos del pago de las contraprestaciones ejecutadas por el contratista, la Entidad debe contar con la siguiente documentación:

- Informe del funcionario responsable del **Sub Gerencia De Infraestructura** emitiendo la conformidad de la prestación efectuada.
- Comprobante de pago.
- Otra documentación consignada en los términos de referencia

Dicha documentación se debe presentar en Mesa de partes de la Municipalidad Distrital de Castilla sito en Calle Ayacucho N°414, Distrito de Castilla – Piura, en el horario de 07:45 a 15:45 horas.

---

<sup>16</sup> Si la Entidad ha previsto la entrega de adelantos, debe prever el plazo en el cual el contratista debe solicitar el adelanto, así como el plazo de entrega del mismo, conforme a lo previsto en el artículo 156 del Reglamento.

## CAPÍTULO III REQUERIMIENTO

### Importante

*De conformidad con el numeral 29.8 del artículo 29 del Reglamento, el área usuaria es responsable de la adecuada formulación del requerimiento, debiendo asegurar la calidad técnica y reducir la necesidad de su reformulación por errores o deficiencias técnicas que repercutan en el proceso de contratación*

### 3.1. TERMINOS DE REFERENCIA

#### 3.1. TERMINOS DE REFERENCIA

##### 3.1.1 Consideraciones generales

##### 1. DENOMINACIÓN:

Contratación del servicio de Consultoría de obra, para la SUPERVISIÓN DE LA OBRA: "CREACIÓN DE PARADEROS Y ORDENAMIENTO DE LA TRANSITABILIDAD VIAL EN LAS PRINCIPALES AVENIDAS DEL DISTRITO DE CASTILLA, PROVINCIA DE PIURA, DEPARTAMENTO DE PIURA" – con CÓDIGO ÚNICO DE INVERSIONES N°2444617

##### 2. ÁREA USUARIA:

Sub Gerencia De Infraestructura – Gerencia De Desarrollo Urbano Rural

##### 3. OBJETIVOS:

##### a. Objetivo General

Ejecutar la supervisión de la obra: "CREACIÓN DE PARADEROS Y ORDENAMIENTO DE LA TRANSITABILIDAD VIAL EN LAS PRINCIPALES AVENIDAS DEL DISTRITO DE CASTILLA, PROVINCIA DE PIURA, DEPARTAMENTO DE PIURA" – con CÓDIGO ÚNICO DE INVERSIONES N°2444617", en las funciones inherentes a la Sub Gerencia de Infraestructura de la Gerencia de Desarrollo Urbano Rural – Municipalidad Distrital de Castilla.

##### b. Objetivos Específicos

Contratar una persona natural o jurídica que se encargue del Servicio de consultoría de obra para la supervisión de la obra: "CREACIÓN DE PARADEROS Y ORDENAMIENTO DE LA TRANSITABILIDAD VIAL EN LAS PRINCIPALES AVENIDAS DEL DISTRITO DE CASTILLA, PROVINCIA DE PIURA, DEPARTAMENTO DE PIURA" – con CÓDIGO ÚNICO DE INVERSIONES N°2444617, conforme a los términos de referencia y en fiel cumplimiento del Expediente Técnico de obra.

##### 4. BASE LEGAL

- Ley N° 31084 - LEY DE PRESUPUESTO DEL SECTOR. PÚBLICO PARA EL AÑO FISCAL 2021.
- Ley N° 31085 - LEY DE EQUILIBRIO FINANCIERO DEL PRESUPUESTO DEL SECTOR PÚBLICO PARA EL AÑO FISCAL 2021.
- Decreto Supremo N° 011-79-VC. Implementan y adecúan Decreto Supremo sobre contrataciones de obras públicas
- Ley N° 30225, Ley de Contrataciones del Estado. (En adelante la LCE).
- Decreto Supremo N° 344-2018-EF, que aprueba el Reglamento de la Ley de Contrataciones del Estado. (En adelante el RLCE).
- Decreto Supremo N° 004-2019-JUS, T.U.O. de la Ley N° 27444 – Ley del Procedimiento Administrativo General.
- Decreto Supremo N° 021-2019-JUS, que aprueba el T.U.O. de la Ley N° 27806, Ley de Transparencia y de Acceso a la Información Pública.
- Decreto Legislativo N° 1440, Decreto Legislativo del Sistema Nacional de Presupuesto Público.
- Código Civil.

pág. 1







MUNICIPALIDAD DISTRITAL DE CASTILLA  
GERENCIA DE DESARROLLO URBANO RURAL  
SUB GERENCIA DE INFRAESTRUCTURA

43

Las referidas normas incluyen sus respectivas modificaciones, de ser el caso.

## 5. ANTECEDENTES

La Municipalidad Distrital de Castilla es una de las entidades encargadas de las actividades de preparación, gestión y ejecución de proyectos de infraestructura. En este sentido se ha propuesto la ejecución del proyecto: "CREACIÓN DE PARADEROS Y ORDENAMIENTO DE LA TRANSITABILIDAD VIAL EN LAS PRINCIPALES AVENIDAS DEL DISTRITO DE CASTILLA, PROVINCIA DE PIURA, DEPARTAMENTO DE PIURA" – con CÓDIGO ÚNICO DE INVERSIONES N°2444617.

La ejecución del presente proyecto incentiva la promoción del desarrollo local, con el objeto de facilitar la competitividad local y propiciar las mejores condiciones de vida de su población.

### UBICACIÓN DEL PROYECTO

UBICACIÓN	
Departamento / Región :	Piura
Provincia :	Piura
Distrito :	Castilla
Código Ubigeo :	190103
Región Geográfica	Costa ( X ) Sierra ( ) Selva ( )
<b>Límites</b>	
Norte y Nor Este :	Limita con el Distrito de Tambogrande
Este y Sur Este :	Limita con la Provincia de Morropón
Sur :	Limita con el Distrito Catacaos
Oeste :	Limita con el Distrito de Piura

## 6. FINALIDAD PUBLICA

La Municipalidad distrital de Castilla con la finalidad de dar una solución parcial al problema existente, ha considerado conveniente gestionar en el presente ejercicio presupuestal la ejecución de la obra: "CREACIÓN DE PARADEROS Y ORDENAMIENTO DE LA TRANSITABILIDAD VIAL EN LAS PRINCIPALES AVENIDAS DEL DISTRITO DE CASTILLA, PROVINCIA DE PIURA, DEPARTAMENTO DE PIURA" – con CÓDIGO ÚNICO DE INVERSIONES N°2444617, la Municipalidad Distrital de Castilla, promotora del Desarrollo del Distrito, busca mejorar a través del presente proyecto las condiciones de transitabilidad en las Avenidas principales del Distrito de Castilla, con la finalidad de mejorar el ornato y ofrecer un adecuado nivel de vida a la población de la zona.

## 7. CARACTERISTICAS TECNICAS DE LA OBRA

### 7.1. Metas del Proyecto:

En el Presente Proyecto se contempla las siguientes metas, las cuales están debidamente detalladas en cada Plano del presente Expediente Técnico:

#### 7.1. Av. Tacna con Av. Ramón Castilla

- Construcción de 01 Paradero Metálico.
- Suministro e Instalación de Barandas de Seguridad
- Construcción de Reductor de Velocidad Trapezoidal
- Suministro e Instalación de Señalización Vial.

pág. 2





MUNICIPALIDAD DISTRITAL DE CASTILLA  
GERENCIA DE DESARROLLO URBANO RURAL  
SUB GERENCIA DE INFRAESTRUCTURA

42

**7.2. Av. Andrés Avelino Cáceres con Av. Universitaria (Frente a Open Plaza)**

- Construcción de 01 Paradero Metálico.
- Construcción de Sardinell de separación
- Suministro e Instalación de Barandas de Seguridad
- Construcción de Reductor de Velocidad Trapezoidal
- Suministro e Instalación de Señalización Vial
- Construcción de Pavimento Flexible (A=209.25 m2)

**7.3. Av. Guillermo Irazola**

- Construcción de 01 Paradero Metálico. (Grifo)
- Suministro e Instalación de Barandas de Seguridad

**7.4. Av. Tacna con Av. Junín**

- Construcción de 01 Paradero Metálico.
- Suministro e Instalación de Barandas de Seguridad
- Desmontaje de 3 semáforos existentes
- Colocación de 3 semáforos led vehiculares y peatonales
- Pintura de señalización vial

**7.5. AV. Independencia (Frente a cero grado)**

- Reductor de velocidad

**7.6. AV. Independencia (Frente a canchas sintéticas)**

- Reductor de velocidad

**7.7. Av. Cáceres (Puente primavera)**

- Reductor de velocidad

**7.8. Av. Guardia Civil (Frente a Caja Sullana)**

- Construcción de Reductor de Velocidad Trapezoidal
- Suministro e Instalación de Señalización Vial
- Ampliación de Sardinell en Berma Centra (L=19.67 m)

**7.9. Av. Progreso con Calle Sánchez Arteaga**

- Rehabilitación de Líneas peatonales en Pavimento
- Rehabilitación de Marcas en Gibas existentes.
- Demolición de giba existente
- Construcción de reductor de velocidad

**7.10. Av. Progreso con Av. Las Flores**

- Suministro e Instalación de tres (03) Semáforos
- Suministro e instalación de semáforos peatonales.
- Rehabilitación de Líneas peatonales en Pavimento
- Reposición de pavimento deteriorado

**7.11. Av. Progreso con Av. Sánchez Carrión**

- Suministro e Instalación de cuatro (04) Semáforos
- Suministro e instalación de semáforos peatonales.
- Rehabilitación de Líneas peatonales en Pavimento
- Reposición de pavimento deteriorado

pág. 3





MUNICIPALIDAD DISTRITAL DE CASTILLA  
GERENCIA DE DESARROLLO URBANO RURAL  
SUB GERENCIA DE INFRAESTRUCTURA

41

**7.12. Av. Progreso con Av. Jorge Chávez**

- Suministro e Instalación de cuatro (04) Semáforo
- Suministro e instalación de semáforos peatonales.
- Rehabilitación de Líneas peatonales en Pavimento
- Reposición de pavimento deteriorado

**7.13. Av. Progreso con Av. Junín**

- Suministro e Instalación de tres (03) Semáforos
- Suministro e instalación de semáforos peatonales.
- Rehabilitación de Líneas peatonales en Pavimento

**7.14. Av. Andrés Avelino Cáceres (Frente a Country Club)**

- Suministro e Instalación de tres (04) Semáforos
- Suministro e instalación de semáforos peatonales.
- Rehabilitación de Líneas peatonales en Pavimento

**7.15. Av. Guillermo Irazola con Av. Independencia (Frente al Hospital)**

- Construcción de 01 Paradero Metálico.
- Suministro e Instalación de Barandas de Seguridad

**7.16. Av. Guardia Civil con Av. Luis Montero**

- Construcción de dos (02) Paraderos Metálicos.
- Ampliación de Veredas
- Suministro e Instalación de Barandas de Seguridad
- Suministro e Instalación de Señalización Vial

**7.17. Av. Independencia con Av. Las casuarinas**

- Suministro e Instalación de cuatro (04) Semáforos
- Suministro e instalación de semáforos peatonales.
- Rehabilitación de Líneas peatonales en Pavimento

**7.18. Av. Independencia con Av. Luis montero**

- Suministro e Instalación de cuatro (04) Semáforos
- Suministro e instalación de semáforos peatonales.
- Rehabilitación de Líneas peatonales en Pavimento

**8. SITUACIÓN ACTUAL**

La situación actual de las principales avenidas del Distrito de Castilla, en el último año han presentado continuos accidentes de tránsito, identificándose que la mayoría de peatones cruzan corriendo la pista, muchas veces con niños en brazos, exponiéndose a quedar malheridos o, peor aún, perder la vida.

Según fuentes de la Policía Nacional, al año se registran cinco muertes sólo en la Av. Luis Montero, Av. Ramón Castilla, Av. Guardia Civil, etc. Los accidentes muchas veces por imprudencia al pasar la vía o por exceso de velocidad de los conductores.

Diariamente los estudiantes y las amas de casa tienen que realizar largas caminatas por la Av. Montero, Av. Ramón Castilla, Av. Guardia Civil, etc. Hacia sus centros de trabajo, colegios, situación que ha ocasionado accidentes peatonales, en muchos casos con graves consecuencias.

Así mismo, no existe una jerarquización vial, ni una señalización adecuada, como también los paraderos no son reglamentados, consecuencia de la falta de una planificación del

pág. 4







MUNICIPALIDAD DISTRITAL DE CASTILLA  
GERENCIA DE DESARROLLO URBANO RURAL  
SUB GERENCIA DE INFRAESTRUCTURA

40

transporte. Observándose congestión vehicular en las principales intersecciones que une Castilla con Catacaos, A.H. El Indio, A.H. Táchala, etc., habiendo una proliferación de combis y moto taxis, y en horas punta de personas.

También en la ciudad de Castilla ingresan vehículos de carga pesada, originando congestión vehicular, esto se debe a no contar con una vía de Evitamiento y políticas de ordenamiento del tránsito.

Con la ejecución del Proyecto se pretende construir una infraestructura vial adecuada y necesaria para reducir las restricciones al tránsito urbano en las principales avenidas del Distrito de Castilla, y así mejorar el acceso a los predios de los beneficiarios y aumente la educación vial de los mismos.

#### 8.1. CIRCULACIÓN

El transporte terrestre de pasajeros es el principal medio de llegada a la ciudad. Este se encuentra implementado con empresas de transporte interurbano, interdistrital y empresas interprovinciales que conectan a Piura y Castilla con otras provincias y distritos. Con respecto a los mototaxis, existen aproximadamente 1670 formales en Castilla y 12600 en calidad de informales. Prestan el servicio de transporte urbano, circulando por todos los Asentamientos Humanos de manera dispersa, sin un recorrido planificado, originando que propicien congestión y desorden, especialmente en las principales avenidas de la ciudad de Castilla, en general en lugares donde hay afluencia de personas.

#### 8.2. CARACTERÍSTICAS FÍSICAS ACTUALES DE LAS VÍAS A INTERVENIR

Las características principales de las avenidas del Distrito de Castilla por el crecimiento poblacional y vehicular, han causado congestión vehicular, paraderos clandestinos, contribuyendo a los accidentes sobre todo despistaje parcial y volcaduras, por las siguientes causas:

##### 8.2.1. Puntos de cruce de peatones, motociclistas, buses, moto taxis, ciclistas, etc.

Los paraderos peatonales encontrados en las principales avenidas del Distrito de Castilla son críticos, en estos tramos hay importante flujo peatonal y vehicular, y es empleado por numerosas empresas de camionetas rurales tipo combi y coaster.

Cabe mencionar que debido a la existencia de estas diversas empresas de transporte que cubren dichas rutas, los vehículos aumentan la velocidad, con el afán de ganar pasajeros, poniendo en peligro la integridad física de las personas.

##### 8.2.2. Insuficiente o inadecuada señalización

La señalización a lo largo de las principales avenidas del Distrito de Castilla, es casi inexistente o muy escasa, de acuerdo a las normas vigentes. Falta de información sobre velocidad permisible a la que se puede circular por estas avenidas, la presencia de centros educativos, centros urbanos, intersecciones, cruces, etc.



pág. 5







MUNICIPALIDAD DISTRITAL DE CASTILLA  
GERENCIA DE DESARROLLO URBANO RURAL  
SUB GERENCIA DE INFRAESTRUCTURA

Av. Tacna con Av. Ramón Castilla

SIN PROYECTO

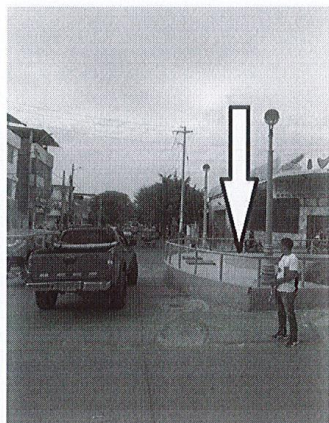

Esquina del Ex CIVA, a intervenir (Av. Tacna con Av. Ramón Castilla)



A la derecha, se aprecia la esquina libre.

A la izquierda se puede observar que no se aprecia con claridad las líneas peatonales.



La fotografía muestra un ómnibus estacionado sobre las líneas peatonales, en toda la curva del martillo.



La fotografía muestra un paradero de autos

"EMTRABOL" Catacaos-Piura-Catacaos, y posterior a ello se encuentra una escuela de niños.



pág. 6





MUNICIPALIDAD DISTRITAL DE CASTILLA  
GERENCIA DE DESARROLLO URBANO RURAL  
SUB GERENCIA DE INFRAESTRUCTURA

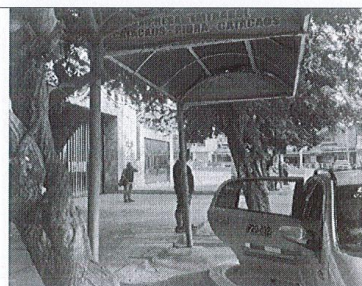

La fotografía muestra el cartel del paradero  
Piura-Catacaos-Piura

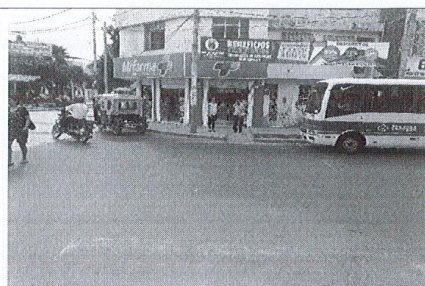

La fotografía corresponde a la esquina que se  
encuentra frente al ex Civa; se aprecia la forma como  
se estacionan los vehículos.

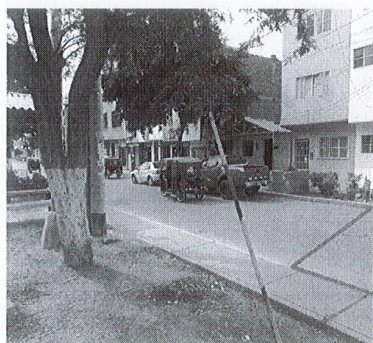

El área marcada no presenta líneas peatonales.



No se cuenta con paradero.



pág. 7





37



MUNICIPALIDAD DISTRITAL DE CASTILLA  
GERENCIA DE DESARROLLO URBANO RURAL  
SUB GERENCIA DE INFRAESTRUCTURA

CON PROYECTO

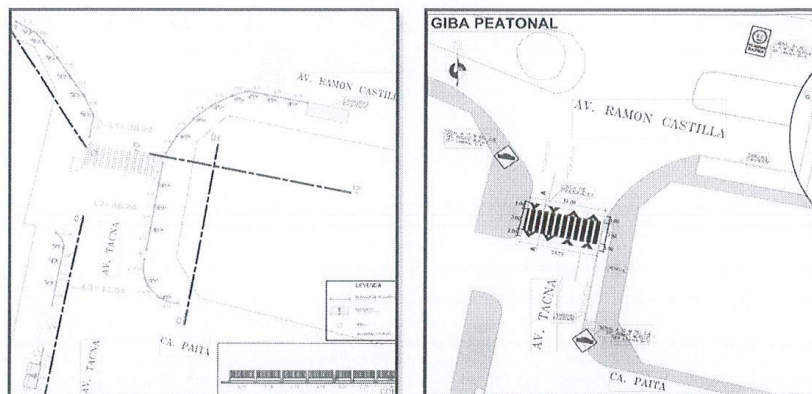

Con Proyecto, se pretende mitigar la inseguridad Vial en la **Av. Tacna con Av. Ramón Castilla**, con el Suministro e Instalación de Barandas de Seguridad Vial, Construcción de Reductor de Velocidad Trapezoidal, Construcción de Paradero e instalación de Señalización Vial.

Av. Andrés Avelino Cáceres con Av. Universitaria (Frente a Open Plaza)

SIN PROYECTO

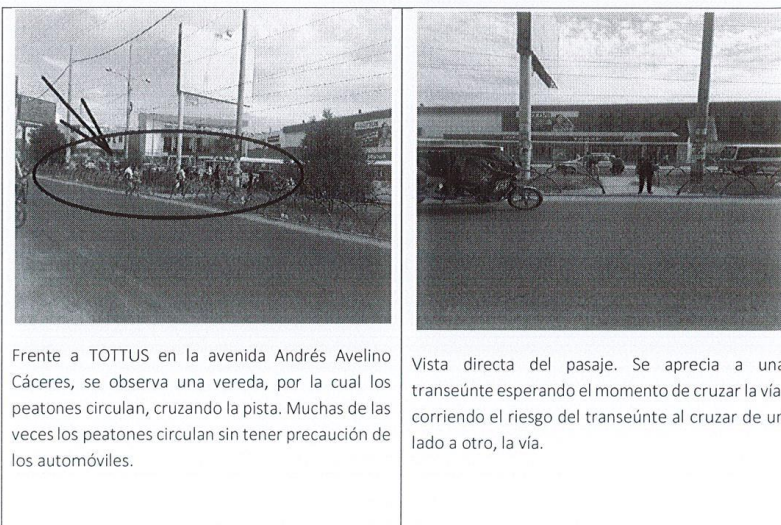

Frente a TOTTUS en la avenida Andrés Avelino Cáceres, se observa una vereda, por la cual los peatones circulan, cruzando la pista. Muchas de las veces los peatones circulan sin tener precaución de los automóviles.

Vista directa del pasaje. Se aprecia a una transeúnte esperando el momento de cruzar la vía, corriendo el riesgo del transeúnte al cruzar de un lado a otro, la vía.



pág. 8





MUNICIPALIDAD DISTRITAL DE CASTILLA  
GERENCIA DE DESARROLLO URBANO RURAL  
SUB GERENCIA DE INFRAESTRUCTURA

**CON PROYECTO**

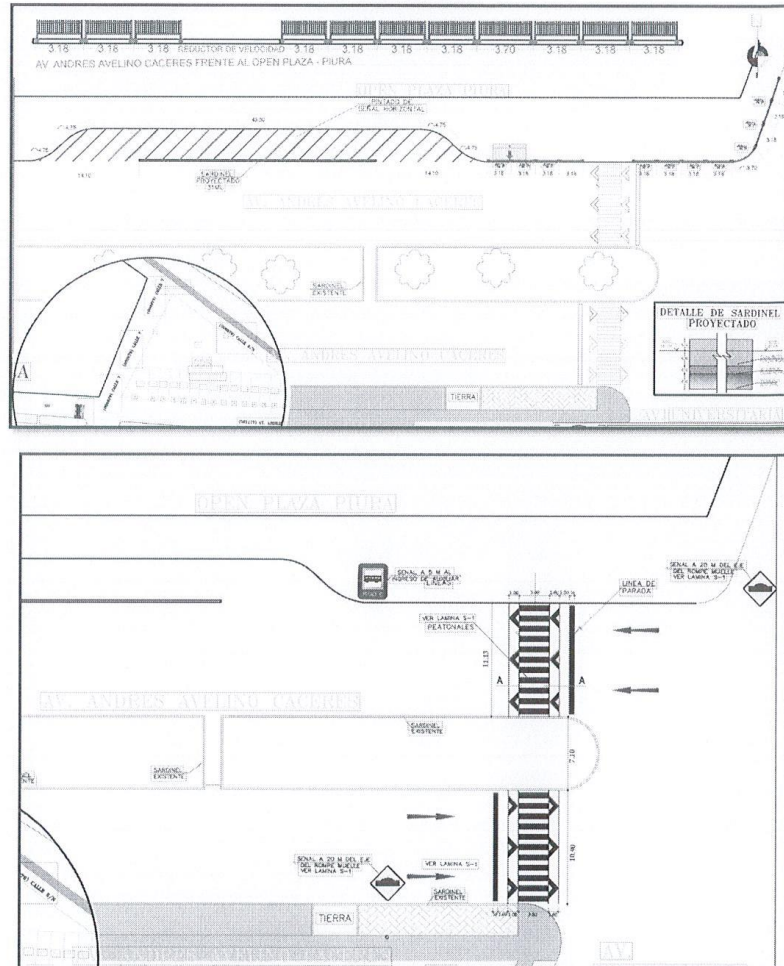

Con Proyecto, se pretende mitigar la inseguridad Vial en la **Av. Andrés Avelino Cáceres con Av. Universitaria**, con la Construcción de Sardinel de separación, Suministro e Instalación de Barandas de Seguridad Vial, Construcción de Reductor de Velocidad Trapezoidal, Pavimento Flexible e instalación de Señalización vial.



pág. 9







MUNICIPALIDAD DISTRITAL DE CASTILLA  
GERENCIA DE DESARROLLO URBANO RURAL  
SUB GERENCIA DE INFRAESTRUCTURA

35

Av. Guillermo Irazola con Av. Andrés Avelino Cáceres

SIN PROYECTO



La fotografía muestra una zona peatonal, que no está señalizada por las líneas.

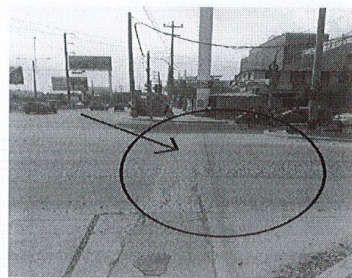

La zona indicada, muestra líneas peatonales, que se han ido borrando por la exposición a la intemperie. (Fotografía tomada desde el grifo)

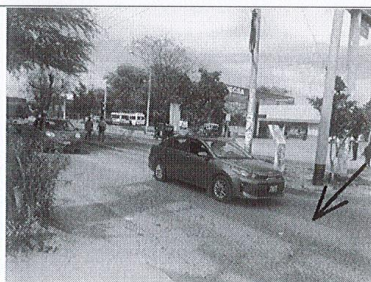

De este lado se puede apreciar aún las líneas peatonales



Se aprecia la esquina del grifo, suele ser ocupada por transporte público al querer captar al pasajero.



pág. 10





MUNICIPALIDAD DISTRITAL DE CASTILLA  
GERENCIA DE DESARROLLO URBANO RURAL  
SUB GERENCIA DE INFRAESTRUCTURA



La fotografía muestra una combi estacionada tratando de captar pasajero en este punto la seguridad del peatón se ve en riesgo.

CON PROYECTO

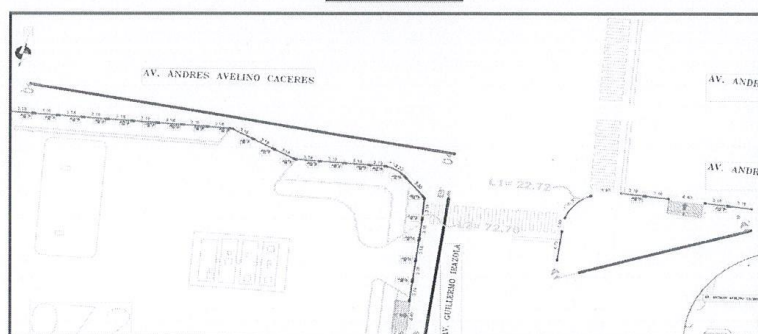

Con Proyecto, se pretende mitigar la inseguridad Vial en la **Av. Guillermo Irazola con Av. Andrés Avelino Cáceres**, con el Suministro e Instalación de Barandas de Seguridad Vial, Construcción de Paradero.



pág. 11







MUNICIPALIDAD DISTRITAL DE CASTILLA  
GERENCIA DE DESARROLLO URBANO RURAL  
SUB GERENCIA DE INFRAESTRUCTURA

Av. Tacna con Av. Junín

SIN PROYECTO



Fotografía tomada desde la esquina de la biblioteca municipal en dirección al parque, se puede apreciar vehículos estacionados.



Se puede apreciar que la vía no cuenta con señalización (Líneas peatonales).



Se puede apreciar la falta de señalización (Líneas peatonales).



Vista panorámica de la zona a intervenir.



pág. 12





MUNICIPALIDAD DISTRITAL DE CASTILLA  
GERENCIA DE DESARROLLO URBANO RURAL  
SUB GERENCIA DE INFRAESTRUCTURA

CON PROYECTO

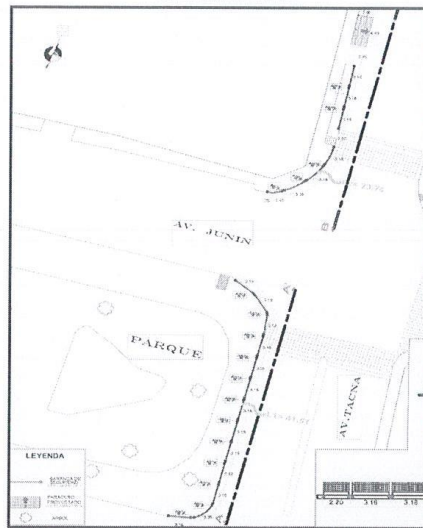

Con Proyecto, se pretende mitigar la inseguridad Vial en la **Av. Tacna con Av. Junín**, con el Suministro e Instalación de Barandas de Seguridad Vial, Construcción de Paradero.



pág. 13







MUNICIPALIDAD DISTRITAL DE CASTILLA  
GERENCIA DE DESARROLLO URBANO RURAL  
SUB GERENCIA DE INFRAESTRUCTURA

Av. Guardia Civil (Frente a Caja Sullana)

Sin Proyecto

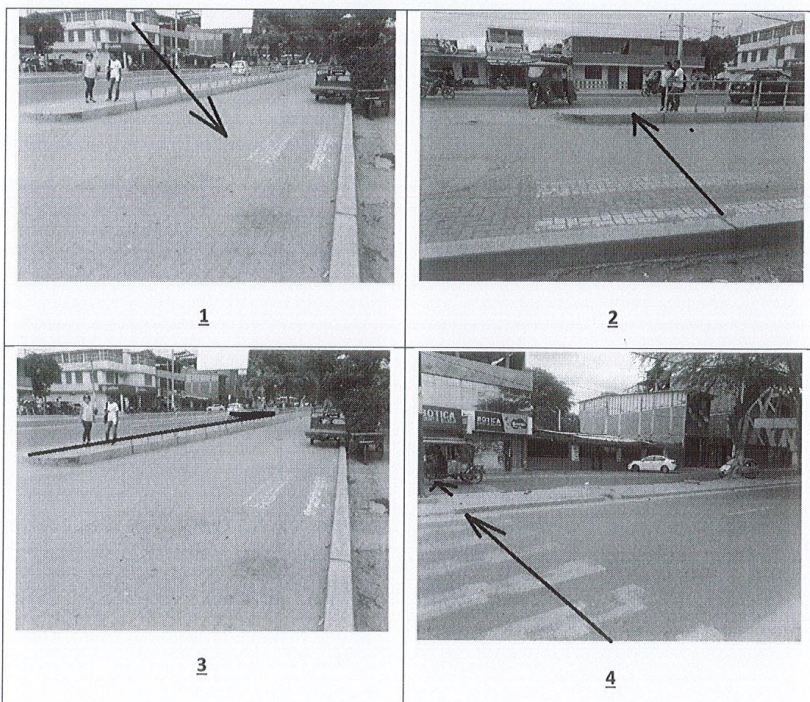

En la Av. Guardia Civil, donde termina la vereda central que divide la vía y genera la vía secundaria, se aprecia unas líneas peatonales que requieren ser remarcadas. El transeúnte hace uso de ellas para pararse en la vereda (donde se aprecia a las personas de pie) (2) y toman el transporte público; cuando se quiere cruzar de un lado al otro, caminan en dirección hacia donde inicia el sardinel central (Frente a la caja municipal de Sullana) (3 y 4) y hacen uso de las líneas peatonales existentes en mal estado (4). Del lado del carril que lleva en dirección al canal Biaggio Arbulú / puente primavera, no existe ningún elemento vial que brinde seguridad al peatón.



pág. 14





MUNICIPALIDAD DISTRITAL DE CASTILLA  
GERENCIA DE DESARROLLO URBANO RURAL  
SUB GERENCIA DE INFRAESTRUCTURA

**CON PROYECTO**

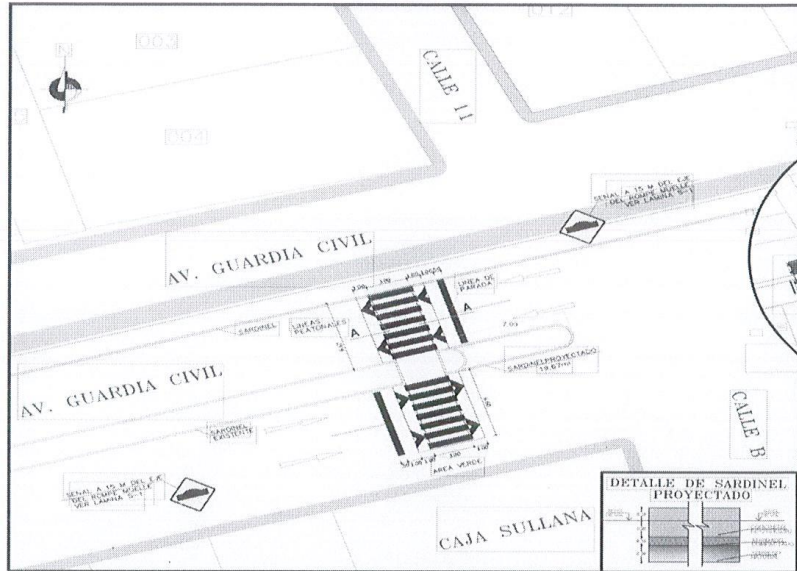

Con Proyecto, se pretende mitigar la inseguridad Vial en la **Av. Guardia Civil (Frente a Caja Sullana)**, con la Construcción de Reductor de Velocidad Trapezoidal, Ampliación de Sardinel en Berma Central e instalación de Señalización vial.

**Av. Progreso con Calle Sánchez Arteaga**

**SIN PROYECTO**

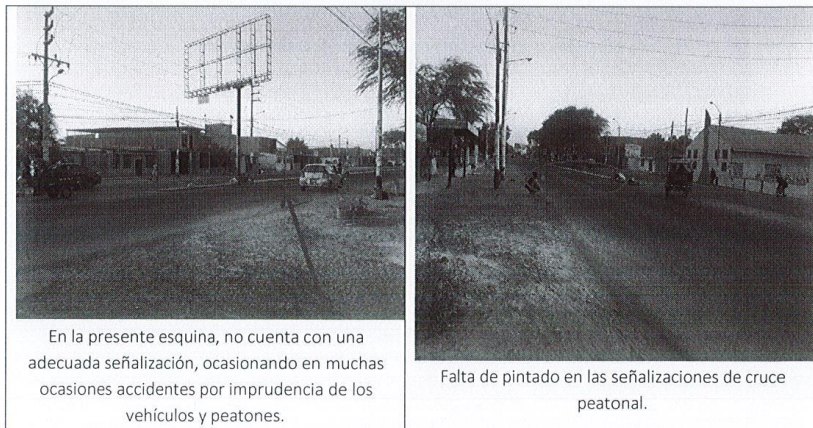

En la presente esquina, no cuenta con una adecuada señalización, ocasionando en muchas ocasiones accidentes por imprudencia de los vehículos y peatones.

Falta de pintado en las señalizaciones de cruce peatonal.





29



MUNICIPALIDAD DISTRITAL DE CASTILLA  
GERENCIA DE DESARROLLO URBANO RURAL  
SUB GERENCIA DE INFRAESTRUCTURA

CON PROYECTO

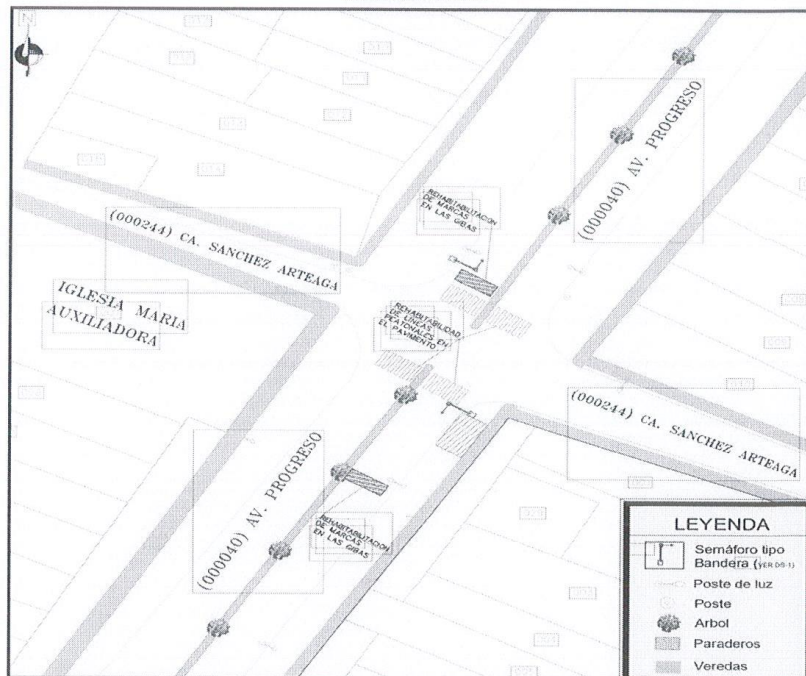

Con Proyecto, se pretende mitigar la inseguridad Vial en la **Av. Progreso con Calle Sánchez Arteaga**, con Rehabilitación de Líneas Peatonales, Suministro e Instalación de Semáforos y Rehabilitación de Marcas en Gibas.

pág. 16





MUNICIPALIDAD DISTRITAL DE CASTILLA  
GERENCIA DE DESARROLLO URBANO RURAL  
SUB GERENCIA DE INFRAESTRUCTURA

**Av. Progreso con Calle Las Flores**

**SIN PROYECTO**



En la presente esquina, no cuenta con una adecuada señalización, ocasionando en muchas ocasiones accidentes por imprudencia de los vehículos y peatones.



Los vehículos de la Av. Las Flores ingresan y salen a la Av. Progreso sin ningún control peatonal, por la falta de una adecuada señalización.

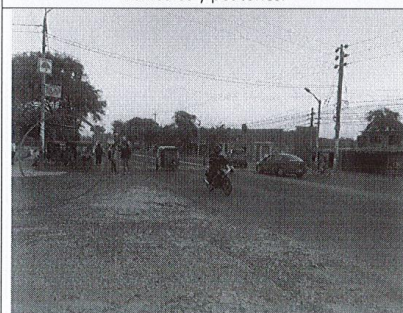

Mototaxistas no respetan el espacio de paradero a los peatones

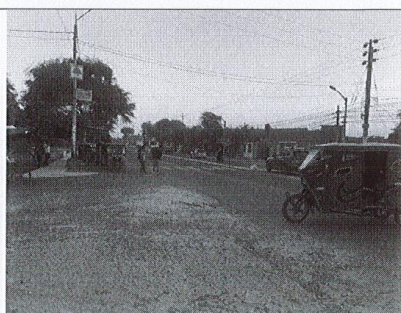

Esta esquina se vuelve un caos en horas punta, por la falta de una adecuada señalización.



pág. 17





MUNICIPALIDAD DISTRITAL DE CASTILLA  
GERENCIA DE DESARROLLO URBANO RURAL  
SUB GERENCIA DE INFRAESTRUCTURA

CON PROYECTO

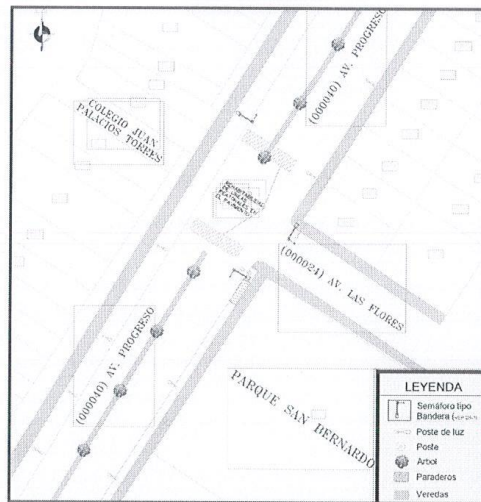

Con Proyecto, se pretende mitigar la inseguridad Vial en la **Av. Progreso con Calle Las Flores**, con la Rehabilitación de Líneas Peatonales, Suministro e Instalación de Semáforos.







MUNICIPALIDAD DISTRITAL DE CASTILLA  
GERENCIA DE DESARROLLO URBANO RURAL  
SUB GERENCIA DE INFRAESTRUCTURA

Av. Progreso con Av. Sánchez Carrión

SIN PROYECTO



En la presente esquina, no cuenta con una adecuada señalización, ocasionando en muchas ocasiones accidentes por imprudencia de los vehículos y peatones.

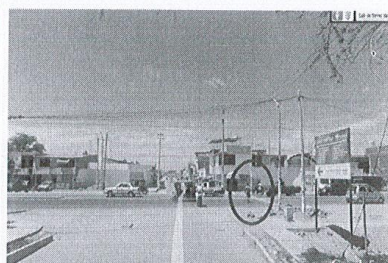

En la fotografía se puede apreciar el riesgo de los peatones de cruzar de una vía a otra.

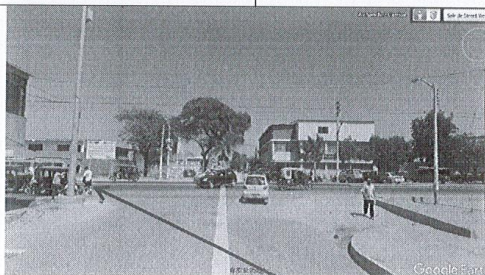

Existencia de Paraderos informales



pág. 19





MUNICIPALIDAD DISTRITAL DE CASTILLA  
GERENCIA DE DESARROLLO URBANO RURAL  
SUB GERENCIA DE INFRAESTRUCTURA

CON PROYECTO

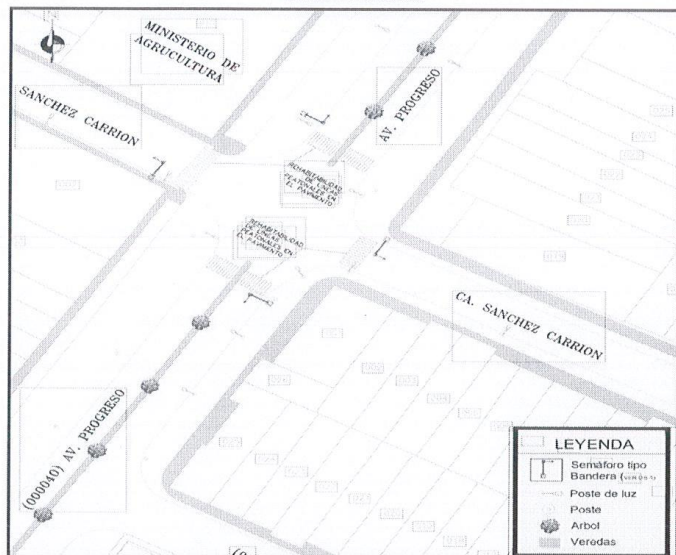

Con Proyecto, se pretende mitigar la inseguridad Vial en la **Av. Progreso con Av. Sánchez Carrión**, con la Rehabilitación de Líneas Peatonales, Suministro e Instalación de Semáforos.

Av. Progreso con Av. Jorge Chávez

SIN PROYECTO

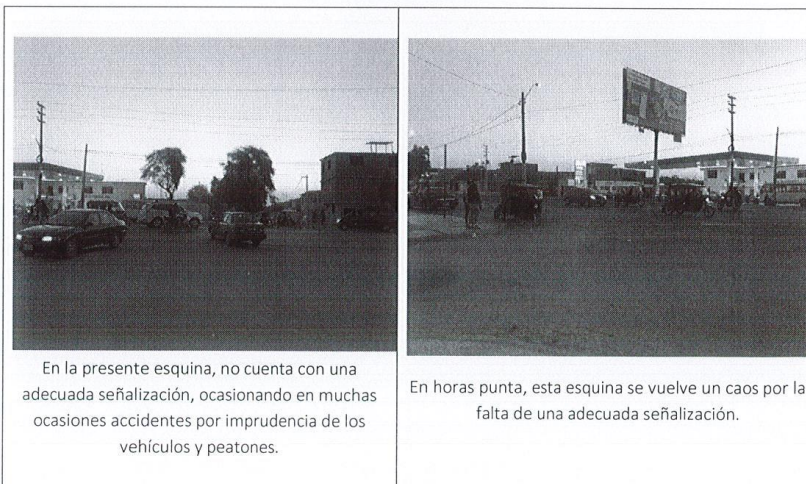

En la presente esquina, no cuenta con una adecuada señalización, ocasionando en muchas ocasiones accidentes por imprudencia de los vehículos y peatones.

En horas punta, esta esquina se vuelve un caos por la falta de una adecuada señalización.







MUNICIPALIDAD DISTRITAL DE CASTILLA  
GERENCIA DE DESARROLLO URBANO RURAL  
SUB GERENCIA DE INFRAESTRUCTURA



En esta esquina los vehículos ingresan por los cuatro lados sin ningún control, y en horas punta ocasional mayor tráfico y un alto índice de riesgo a los accidentes.

**CON PROYECTO**

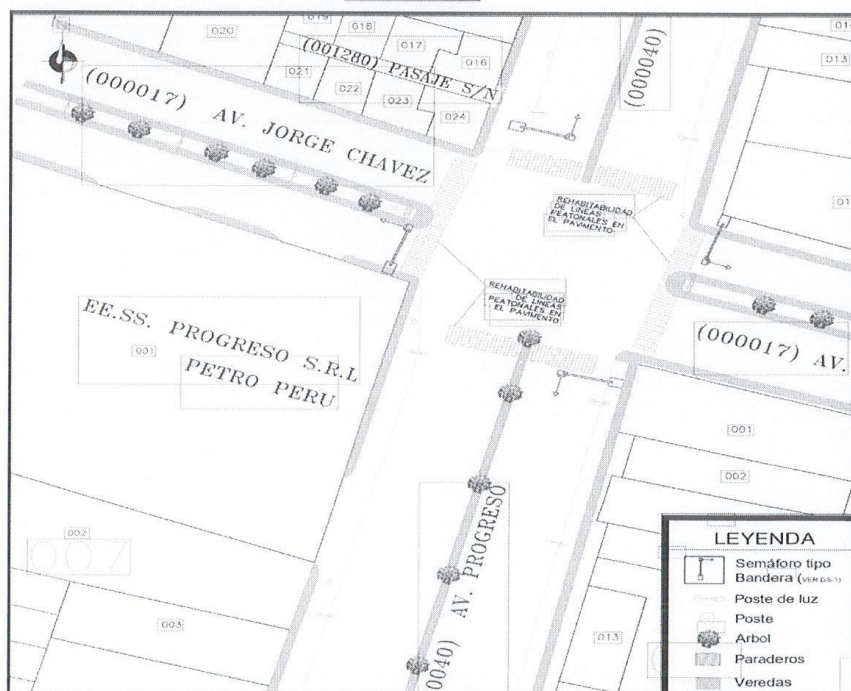

Con Proyecto, se pretende mitigar la inseguridad Vial en la Av. Progreso con Av. Jorge Chávez, con la Rehabilitación de Líneas Peatonales, Suministro e Instalación de Semáforos.

pág. 21

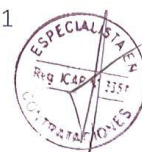



MUNICIPALIDAD DISTRITAL DE CASTILLA  
GERENCIA DE DESARROLLO URBANO RURAL  
SUB GERENCIA DE INFRAESTRUCTURA

Av. Progreso con Av. Junín

SIN PROYECTO



En la presente esquina, no cuenta con una adecuada señalización, ocasionando en muchas ocasiones accidentes por imprudencia de los vehículos y peatones.

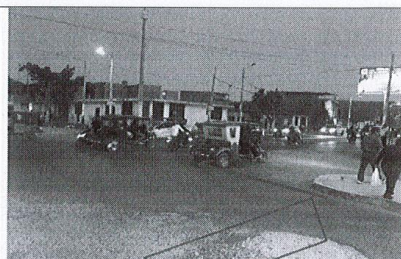

Falta de pintado de señales peatonales.

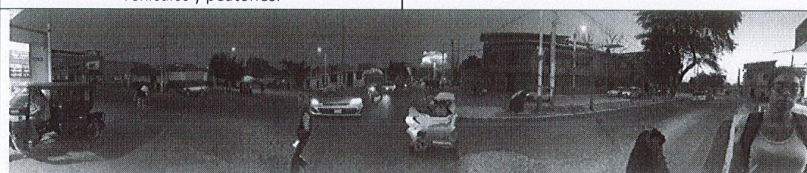

Falta de señalización, semaforización, etc.

CON PROYECTO

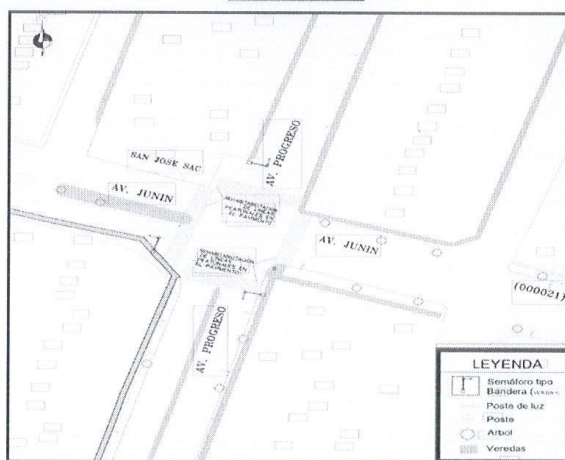

Con Proyecto, se pretende mitigar la inseguridad Vial en la **Av. Progreso con Av. Junín**, con la Rehabilitación de Líneas Peatonales, Suministro e Instalación de Semáforos.

pág. 22







MUNICIPALIDAD DISTRITAL DE CASTILLA  
GERENCIA DE DESARROLLO URBANO RURAL  
SUB GERENCIA DE INFRAESTRUCTURA

Av. Andrés Avelino Cáceres (Frente a Country Club)

SIN PROYECTO

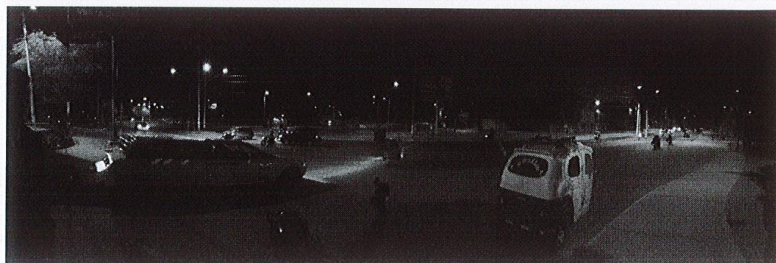

En la fotografía, se aprecia la salida de vehículos del Condominio Miraflores con Av. Andrés Avelino Cáceres, ocasionado congestión, peligro de los peatones al cruzar estas vías.

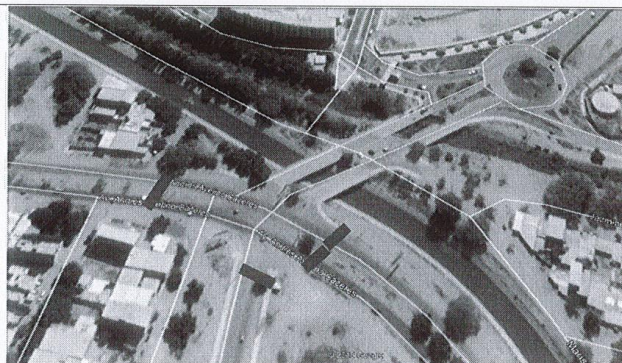

En vista aérea, se aprecia la falta de señalización

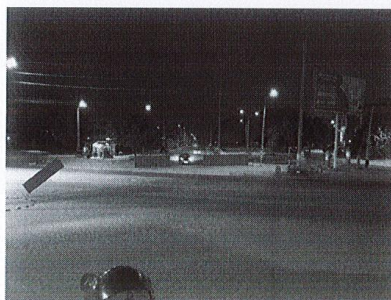

En esta intersección no cuenta con una adecuada señalización vial ni peatonal

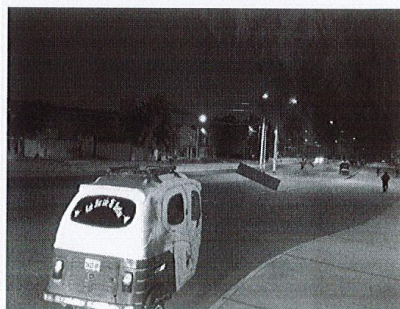

Falta de señalización peatonal.

pág. 23

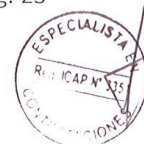

21



MUNICIPALIDAD DISTRITAL DE CASTILLA  
GERENCIA DE DESARROLLO URBANO RURAL  
SUB GERENCIA DE INFRAESTRUCTURA

**CON PROYECTO**

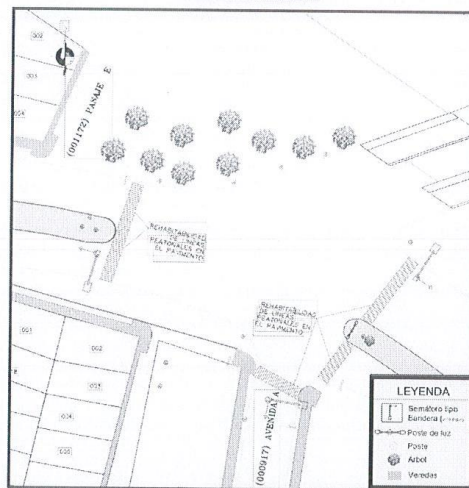

Con Proyecto, se pretende mitigar la inseguridad Vial en la **Av. Andrés Avelino Cáceres (Frente al Country Club)**, con la Rehabilitación de Líneas Peatonales, Suministro e Instalación de Semáforos.

**Av. Guillermo Irazola (Frente al Hospital Regional)**

**SIN PROYECTO**

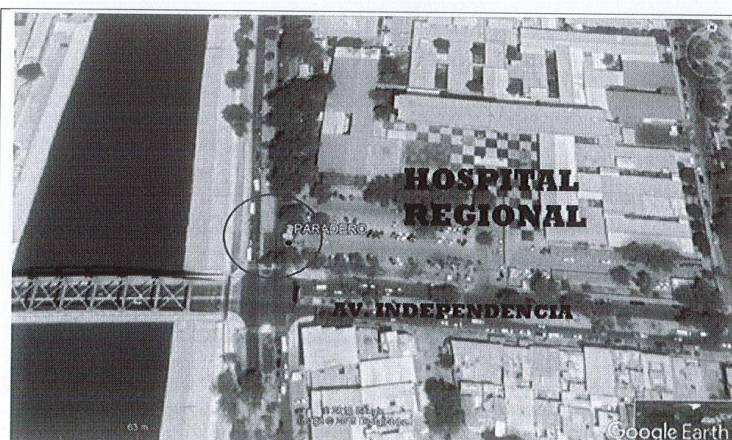

En esta esquina no existe un paradero de buses, ocasionado un desorden público y vehicular.



pág. 24







MUNICIPALIDAD DISTRITAL DE CASTILLA  
GERENCIA DE DESARROLLO URBANO RURAL  
SUB GERENCIA DE INFRAESTRUCTURA

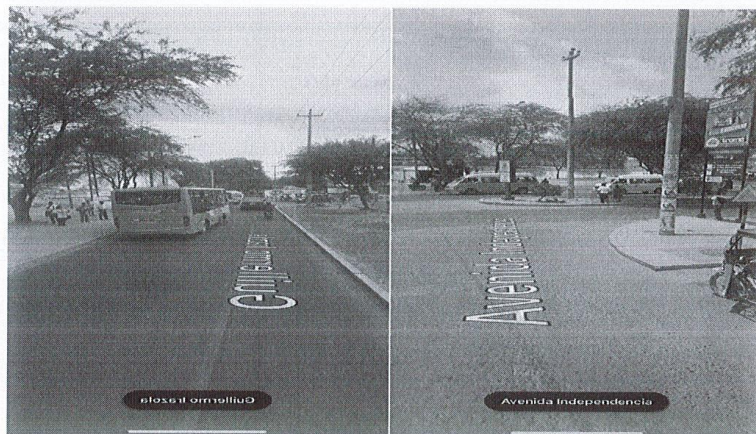

Inseguridad peatonal por falta de una adecuada señalización y protección vial.

**CON PROYECTO**



Con Proyecto, se pretende mitigar la inseguridad Vial en la **Av. Guillermo Irazola con Av. Independencia**, con la Construcción de Paraderos y Suministro e Instalación de Vallas de Seguridad Vial.



pág. 25





MUNICIPALIDAD DISTRITAL DE CASTILLA  
GERENCIA DE DESARROLLO URBANO RURAL  
SUB GERENCIA DE INFRAESTRUCTURA

19

Av. Guardia Civil con Av. Luis Montero (Ovalo - Estadio)

SIN PROYECTO



La fotografía muestra el desorden vehicular ocasionado por el conductor.



En esta esquina los transeúntes lo utilizan de paradero.

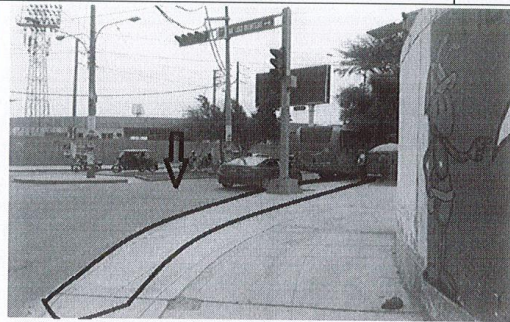

Se aprecia falta de líneas peatonales en el pavimento asfáltico; el área remarcada donde se encuentra el semáforo es utilizada por los transeúntes como paradero.

La esquina de Av. Luis Montero con Av. Guardia Civil, requiere intervención ya que la seguridad vehicular y peatonal se ve en riesgo.

CON PROYECTO

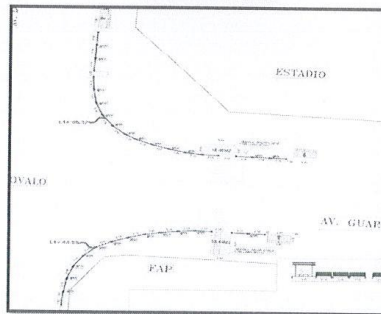

Con Proyecto, se pretende mitigar la inseguridad Vial en la **Av. Guardia Civil con Av. Luis Montero**, con la Construcción de Paraderos, Ampliación de Veredas, Construcción de Reductor de Velocidad Trapezoidal, Suministro e Instalación de Vallas de Seguridad Vial y Señalización.

pág. 26







MUNICIPALIDAD DISTRITAL DE CASTILLA  
GERENCIA DE DESARROLLO URBANO RURAL  
SUB GERENCIA DE INFRAESTRUCTURA

18

**9. ALCANCES DE LOS SERVICIOS DE SUPERVISIÓN:**

El Consultor suministrará durante la ejecución de la obra los servicios necesarios para la supervisión y control de la obra: "CREACIÓN DE PARADEROS Y ORDENAMIENTO DE LA TRANSITABILIDAD VIAL EN LAS PRINCIPALES AVENIDAS DEL DISTRITO DE CASTILLA, PROVINCIA DE PIURA, DEPARTAMENTO DE PIURA" – con CÓDIGO ÚNICO DE INVERSIONES N°2444617; estos servicios comprenden todo lo relacionado con la Supervisión, control técnico, legal, económico, contable, ambiental, administrativo y todo aquello que se requiera para la eficiente y eficaz administración del contrato de ejecución de Obra, sin exclusión de las obligaciones que corresponden al supervisor conforme a ley e inherentes como tal entre otros. La supervisión de esta obra estará obligada a:

**1. ACTIVIDADES ESPECÍFICAS DE LA SUPERVISIÓN:**

Se presenta una relación de las actividades del Supervisor, sin que estas sean limitativas, debiendo el consultor realizar a favor de la Entidad las siguientes prestaciones:

**a) Actividades previas y durante la ejecución de la obra:**

- ✓ Revisar y verificar el Expediente Técnico La revisión y verificación se considera de fundamental importancia y debe entenderse como una optimización del mismo. De proponer modificaciones éstas deberán ser para mejorar la calidad del Proyecto original. Considerando aspectos críticos del Proyecto como: diseño hidráulico, suministro y equipamiento, movimiento de tierras, estudio de suelos, disponibilidad del terreno, niveles, puntos de referencia, etc.
- ✓ Revisar detalladamente los Calendarios de Avance de Obra, Adquisición de Materiales, Utilización de Equipos Mecánicos y Utilización del Adelanto Directo, que el Contratista presentará a la Entidad. Estos calendarios revisados y de ser el caso, corregidos y/o modificados serán aprobados con la suscripción de ellos, por el Contratista y el Supervisor.
- ✓ Verificar la existencia de permisos y documentación necesaria para el inicio de los trabajos.
- ✓ Participar en la entrega del terreno.
- ✓ Deberá permanecer en la obra durante todo el tiempo de ejecución de la obra; la supervisión es la representante de la Municipalidad, en la obra y por tanto toda coordinación y comunicación debe realizar directamente a esta oficina.
- ✓ Controlar que la obra se ejecute dentro del plazo establecido, con la calidad requerida de acuerdo a los documentos técnicos de la obra, salvo que se produzca un evento compensable o se haya ordenado una variación, en cuyo caso deberá previamente informar al área usuaria de la Municipalidad
- ✓ Gestionar el eficiente y correcto uso del Cuaderno de Obra, tomando en consideración la Resolución de Contraloría N° 195-98 y las siguientes recomendaciones:
- ✓ El cuaderno de obra es un documento legalizado por notario o juez, es uno de los medios oficiales de comunicación escrita en obra que lo efectúan los representantes autorizados que son el Residente y Supervisor.
- ✓ Se apertura el día de entrega de terreno para el inicio de obra y se cierra a la fecha de terminación, suscribiéndose las actas correspondientes.
- ✓ Después de las coordinaciones del caso debe anotarse toda consulta, aclaración, omisión, discordancia y rectificación, referida a los documentos de obras, dejar constancia de todo acontecimiento ocurrido en obra.
- ✓ Debe controlar que el residente permanezca en obra, si se estableciera cualquier falta debe disponer la aplicación de las penalidades correspondientes, además debe velar que, en los asientos del cuaderno de obra, diariamente se anote la relación de personal, con indicación de la especialidad de cada uno, horas trabajadas de maquinaria y/o equipo utilizado, se precisa que está completamente prohibido dejar espacios en blanco en el cuaderno de obra.
- ✓ Las decisiones respecto a eventos compensables y prórrogas de plazo deberán

pág. 27







MUNICIPALIDAD DISTRITAL DE CASTILLA  
GERENCIA DE DESARROLLO URBANO RURAL  
SUB GERENCIA DE INFRAESTRUCTURA

27

previamente ser consultadas a través del cuaderno de obra y tramitadas con los informes técnicos sustentatorios del residente y supervisor para la aprobación correspondiente.

- ✓ Debe sellarse y firmarse todos los asientos, tanto por el residente y supervisor.
- ✓ Mantener una permanente coordinación con la Municipalidad, en especial cuando ocurren en obra incidentes no regulares que ameriten alguna opinión, antes de la toma de decisiones.
- ✓ Asistir a las diferentes reuniones programadas por la Municipalidad, salvo causales de fuerza mayor que informará oportunamente, de no hacerlo se considerará como falta a obra y por tanto pasible de penalidad.
- ✓ Disponer la realización de controles de calidad de materiales, elementos de obra que a su juicio permitan garantizar la buena calidad técnica de la obra; el Supervisor, en lo posible se hará testigo ocular de la toma de muestras y ensayos de laboratorio.
- ✓ Realizar personalmente la labor de supervisión que es objeto del contrato, en forma cotidiana y permanente durante la ejecución de la obra, a efecto de realizar una eficiente y estricto control de la obra, así como resolver las ocurrencias que pudiesen surgir.
- ✓ Efectuar antes del inicio de obra una detallada inspección del terreno donde se ejecutará la obra y suscribir el Acta de Compatibilidad, anotando de existir las observaciones correspondientes.
- ✓ Dentro de los 5 días de iniciada la obra, se realizará conjuntamente con el Residente, una revisión pormenorizada de los documentos técnicos y otros, tales como:
  - ✓ Especificaciones técnicas, Estudios de Suelos y Memoria Descriptiva, memoria de metrados y cálculos, Planos, Programa de Actividades, Presupuesto – Resumen.
  - ✓ Análisis de precios unitarios, Programa de obra, Calendario de avance de obra – GANT, Cronograma de adquisiciones de materiales y Requerimiento de estos.
- ✓ Con este análisis se dará solución a omisiones, discordancias, rectificaciones, errores de dibujo, correcciones y aclaraciones, debiendo anotarse en el cuaderno de obra las observaciones de mayor importancia y comunicarse a la Municipalidad, antes de tomar decisiones; suscribiéndose el Acta de Compatibilidad, la misma que debe hacerse llegar al área técnica (área usuaria) al vencerse el plazo indicado al inicio de este numeral, cualquier observación posterior a este plazo no tendrá efecto legal.
- ✓ Dentro de los primeros cinco (5) días hábiles de iniciada la obra deberá presentar el Informe de Inicio de Obra, conteniendo Cronogramas Actualizados de: Ejecución de Obra, Adquisición de materiales e insumos, Valorizado de Avance de Obra, además del Acta de entrega del terreno, Acta de Compatibilidad del Expediente Técnico.

**b) Responsabilidad del Supervisor**

Es responsabilidad del supervisor controlar el cumplimiento de los programas de avance de obra y exigir al Ejecutor que adopte las medidas correctivas necesarias para lograr su cumplimiento:

- La supervisión dentro de los primeros siete (7) días de iniciada la obra deberá presentar el Informe de Inicio de Obra, conteniendo los Cronogramas Actualizados de: Ejecución de Obra, Adquisición de materiales e insumos y Valorizado de Avance de Obra, además del Acta de entrega del terreno, informe técnico de compatibilidad de terreno.
- El supervisor controlará los trabajos efectuados por el Contratista, velando directa y permanentemente por la correcta ejecución de la obra.

pág. 28





MUNICIPALIDAD DISTRITAL DE CASTILLA  
GERENCIA DE DESARROLLO URBANO RURAL  
SUB GERENCIA DE INFRAESTRUCTURA

16

- Es responsabilidad de la Supervisión firmar todas y cada una de las hojas del Cuaderno de Obra a fin de evitar su adulteración.
  - El supervisor anotará y firmará el Cuaderno de Obra mediante Asientos numerados correlativamente, los hechos relevantes que ocurran durante el proceso de ejecución de la obra.
  - Elaborar los metrados post construcción, de acuerdo a los trabajos realmente ejecutados, los que tendrán en cuenta al momento de la recepción de la obra, previa solicitud de parte del Ejecutor de Obra. Dichos metrados deberán formar parte del Acta de Recepción de Obra.
  - Verificar diariamente que los trabajos se ejecuten estrictamente de acuerdo a los planos, especificaciones técnicas con la documentación que conforman el expediente técnico, ejerciendo el control y la fiscalización de la obra a su cargo.
  - Vigilar y hacer que el Contratista haga cumplir con las normas de seguridad tanto de tráfico como de personal involucrado en la obra.
  - Emitir pronunciamiento oportuno y dentro de los plazos establecidos sobre aspectos de la obra que solicite el Contratista (Adicionales, ampliaciones de plazo, etc.)
  - El supervisor será obligatoriamente miembro del Comité de Recepción de la obra, firmando como tal en el Acta de Recepción.
  - El supervisor, para la Liquidación del Contrato de Supervisión, deberá seguir el procedimiento siguiente:
  - El Supervisor presentará a la Entidad la liquidación del contrato de consultoría de obra dentro de los quince (15) días siguientes de haberse otorgado la conformidad de la última prestación. La Entidad deberá pronunciarse respecto de dicha liquidación y notificar su pronunciamiento dentro de los quince (15) días siguientes de recibida; de no hacerlo, se tendrá por aprobada la liquidación presentada por el Supervisor. Si la Entidad observa la liquidación presentada por el Supervisor, éste deberá pronunciarse y notificar su pronunciamiento en el plazo de cinco (5) días de haber recibido la observación; de no hacerlo, se tendrá por aprobada la liquidación con las observaciones formuladas por la Entidad. En el caso que el Supervisor no acoja las observaciones formuladas por la Entidad, deberá manifestarlo por escrito dentro del plazo previsto en el párrafo anterior. En tal supuesto, dentro de los cinco (5) días siguientes, cualquiera de las partes deberá solicitar el sometimiento de esta controversia a una conciliación.
  - cando el Supervisor no presente su liquidación en el plazo indicado, la Entidad deberá efectuarla y notificarla dentro de los quince (15) días siguientes, a costo del contratista; si éste no se pronuncia dentro de los cinco (5) días de notificado, dicha liquidación quedará consentida. Si el Supervisor observa la liquidación practicada por la Entidad, ésta deberá pronunciarse y notificar su pronunciamiento dentro de los cinco (5) días siguientes; de no hacerlo, se tendrá por aprobada la liquidación con las observaciones formuladas por el Supervisor. En el caso de que la Entidad no acoja las observaciones formuladas por el Supervisor, deberá manifestarlo por escrito dentro del plazo previsto en el párrafo anterior. En tal supuesto, dentro de los cinco (5) días siguientes, cualquiera de las partes deberá solicitar el sometimiento de esta controversia a conciliación.
  - El supervisor dentro de los alcances del rol contractual, será legalmente responsable de los actos provenientes del servicio.
  - Elaborar un plan de trabajo desde el inicio de obra hasta la liquidación del contrato.
- c) Procedimiento de Control de la Supervisión:**
- La supervisión para el desarrollo de sus funciones, debe hacer cumplir la normatividad vigente, la Ley de Contrataciones del Estado y su Reglamento y sus respectivas modificatorias, el Reglamento Nacional de Edificaciones, las Normas Técnicas de Control de la Contraloría General de la República, documentos contractuales y demás disposiciones legales vigentes.
  - Los procedimientos de control se efectuarán de acuerdo al expediente técnico aprobado, el Reglamento Nacional de Edificaciones y cuando no estuviere especificado, se efectuará en cumplimiento a las normas peruanas vigentes.
  - El supervisor adoptará los procedimientos necesarios para realizar un efectivo

pág. 29







MUNICIPALIDAD DISTRITAL DE CASTILLA  
GERENCIA DE DESARROLLO URBANO RURAL  
SUB GERENCIA DE INFRAESTRUCTURA

control técnico de las actividades, relacionadas tanto para la elaboración del Expediente Técnico como la ejecución del proyecto.

- En los casos en que no se cumplan las condiciones solicitadas, la supervisión definirá los trabajos necesarios a efectuar para llegar a resultados óptimos, siendo estos trabajos por cuenta del contratista, no correspondiéndole pago, reintegro o compensación alguna por dichos trabajos, toda vez que el contratista está en la obligación de terminar correctamente todos los trabajos. Sin embargo, el supervisor no se eximirá de la responsabilidad de estos resultados, por lo que se hará acreedor de la sanción y aplicación de penalidad indicada en el contrato, en consideración a que entre el supervisor y el contratista debe haber una conjunción de esfuerzos eficientes orientados a que las obras sean ejecutadas de acuerdo a los diseños y especificaciones aprobadas en el expediente Técnico, velando por la calidad de la obra.
- Elaborar y poner en conocimiento de la Oficina del área usuaria los Informes sustentatorios sobre prórroga de fecha de terminación, variaciones, actualización de programa de obras y otros, de tal manera que permitan a la municipalidad dictar los actos administrativos que correspondan dentro de los plazos que establecen las Normas Vigentes, vencido el plazo todas las peticiones serán improcedentes.
- Evaluar y pronunciarse sobre Ampliaciones de plazo y Presupuestales, siendo responsable de su ejecución si no se cuenta con la autorización escrita del CONTRATISTA, sobre su autorización o denegatoria; debiendo ceñirse estrictamente a los procedimientos establecidos en la Ley de Contrataciones del Estado y su Reglamento y sus modificatorias, la Directiva de la Contraloría General De La República (DIRECTIVA SOBRE ADICIONALES-RC\_196\_2010\_CG).
- Cumplir con la entrega de cualquier otro informe que la Oficina del área usuaria requiera con relación al proyecto y/o marcha de la supervisión en el plazo acordado entre las partes.
- Al término de la obra, el Supervisor procederá a gestionar la liquidación final de la obra según normas y plazos indicados. Deberá remitir toda la información oportuna, necesaria y correcta para que la Oficina del área usuaria proceda a proponer la designación de la comisión de verificación de trabajos y recepción de obra. Conseguirá que el Residente entregue los planos finales actualizados y finalmente la declaratoria de fábrica, de ser el caso.
- El supervisor debe brindar las facilidades requeridas por las acciones de Monitoreo de funcionarios del área usuaria de la Municipalidad distrital de Castilla.
- Queda estrictamente prohibido recomendar que se tomen servicios o adquisiciones a determinados proveedores o beneficiando a terceros.

#### 7.2. CONTENIDO MÍNIMO DE LOS INFORMES DE SUPERVISIÓN

##### 1. INFORME MENSUAL.

El Supervisor presentará dentro de los 05 primeros días del mes siguiente el Informe Mensual con el siguiente contenido:

1. Carta de presentación del Informe mensual.
2. Índice de contenido.
3. Ficha Técnica conteniendo:
  - Denominación de la Obra,
  - Número de convenio (De corresponder)
  - Ubicación,
  - Metas,
  - Proyectista,
  - Revisor del Expediente Técnico,
  - Resolución que aprueba el Expediente Técnico
  - Resoluciones que aprueban Adicionales de Obra,
  - Contratista y Representante Legal
  - Ingeniero Residente,

pág. 30





MUNICIPALIDAD DISTRITAL DE CASTILLA  
GERENCIA DE DESARROLLO URBANO RURAL  
SUB GERENCIA DE INFRAESTRUCTURA

14

- Ingeniero Supervisor,
- Monto Referencial,
- Monto Contractual, Factor de Relación
- Fecha de entrega del terreno,
- Monto del adelanto directo y fecha de entrega,
- Monto de los adelantos de materiales y fechas de entrega,
- Fecha de Inicio contractual,
- Fecha de inicio Real
- Plazo de ejecución contractual,
- Fecha de término contractual,
- Número de días alcanzados a la fecha,
- Avance físico valorizado del mes,
- Avance físico valorizado acumulado,
- Principales ocurrencias en el periodo.
- Objetivos del Informe y del proyecto.
- Descripción de las partidas ejecutadas en el periodo
- Control de avance físico: Programado Vs Ejecutado
- Control de avance financiero: Adelanto Directo, Adelanto de Materiales, Amortizaciones
- Control de Valorizaciones
- Reporte de Pagos efectuados al Contratista
- Cuadro comparativo entre avance físico y avance financiero
- Relación del equipo y maquinaria del Contratista
- Relación del Personal del Contratista
- Copia de los certificados de control de calidad (diseño de mezcla, Rotura de probetas de concreto, ensayos de compactación, ensayo de CBR, etc.)
- Planilla de metrados ejecutados en el periodo
- Valorización de avance de obra firmado por Residente y Supervisor.
- Cuadro de control de Cartas Fianzas
- Copias legibles del Cuaderno de Obra
- Situación de la obra (Atrasada/adelantada)
- Comentarios Finales.
- Comentarios sobre los materiales existentes en obra, no cuantificados en el cálculo del avance físico.
- Conclusiones y Recomendaciones.
- Fotografías más relevantes del avance de la obra en el periodo con Leyenda (mínimo 08 Und.), con presencia del Supervisor.
- Informe de cada uno de los especialistas que participan en la Supervisión,
- Adjuntar Informe del Residente de obra Visado por el Supervisor de obra, el mismo que debe incluir entre otros: Copia del contrato de ejecución de obra, copia de póliza de seguros, copia de carta fianza por Adelanto Directo, copias cartas fianzas por Adelanto de Materiales e Insumos Vigentes, copias del certificado de Habilidad de los profesionales que ejecutan la obra, copias de pago de Seguridad Social, SENCICO, CONAFOVICER. De existir especialistas en la propuesta del contratista, debe figurar el informe de cada uno de los especialistas.

## 2. INFORME (FINAL)

El Informe Mensual Final deberá contener como mínimo lo siguiente:

1. Carta de presentación del Informe mensual.
2. Índice de contenido.
3. Ficha Técnica conteniendo:
  - a. Denominación de la Obra,

pág. 31





MUNICIPALIDAD DISTRITAL DE CASTILLA  
GERENCIA DE DESARROLLO URBANO RURAL  
SUB GERENCIA DE INFRAESTRUCTURA

13

- =====
- b. Número de convenio (De corresponder)
  - c. Ubicación,
  - d. Metas,
  - e. Proyectista,
  - f. Revisor del Expediente Técnico,
  - g. Resolución que aprueba el Expediente Técnico
  - h. Resoluciones que aprueban Adicionales de Obra,
  - i. Contratista y Representante Legal
  - j. Ingeniero Residente,
  - k. Ingeniero Supervisor,
  - l. Monto Referencial,
  - m. Monto Contractual, Factor de Relación
  - n. Fecha de entrega del terreno,
  - o. Monto del adelanto directo y fecha de entrega,
  - p. Monto de los adelantos de materiales y fechas de entrega,
  - q. Fecha de inicio Real
  - r. Plazo de ejecución contractual,
  - s. Fecha de término contractual,
  - t. Avance físico valorizado del mes,
  - u. Avance físico valorizado acumulado,
  - v. Principales ocurrencias en el periodo.
- 4. Objetivos del Informe y del proyecto.
  - 5. Descripción de las partidas ejecutadas en el periodo
  - 6. Control de avance físico: Programado Vs Ejecutado
  - 7. Control de avance financiero: Adelanto Directo, Adelanto de Materiales, Amortizaciones
  - 8. Control de Valorizaciones
  - 9. Reporte de Pagos efectuados al Contratista
  - 10. Cuadro comparativo entre avance físico y avance financiero
  - 11. Relación del equipo y maquinaria del Contratista
  - 12. Relación del Personal del Contratista
  - 13. Copia de los certificados de control de calidad (diseño de mezcla, Rotura de probetas de concreto, ensayos de compactación, ensayo de CBR, etc.)
  - 14. Planilla de metrados ejecutados en el periodo y un consolidado de todos los metrados ejecutados.
  - 15. Valorización de avance de obra firmado por Residente y Supervisor.
  - 16. Cuadro control de Cartas Fianzas
  - 17. Copias legibles del Cuaderno de Obra
  - 18. Acta de Terminación de Obra
  - 19. Comentarios Finales.
  - 20. Comentarios sobre los materiales existentes en obra, no cuantificados en el cálculo del avance físico.
  - 20. Conclusiones y Recomendaciones.
  - 21. Fotografías más relevantes del avance de la obra en el periodo con Leyenda (mínimo 08 Und.), con presencia del Supervisor.
  - 22. Adjuntar Informe del Residente de obra Visado por el Supervisor de obra, el mismo que debe incluir entre otros: Copia del contrato de ejecución de obra, copia de póliza de seguros, copia de carta fianza por Adelanto Directo, copias cartas fianzas por Adelanto de Materiales e Insumos Vigentes, copias del certificado de Habilidad de

pág. 32







MUNICIPALIDAD DISTRITAL DE CASTILLA  
GERENCIA DE DESARROLLO URBANO RURAL  
SUB GERENCIA DE INFRAESTRUCTURA

12

los profesionales que ejecutan la obra, copias de pago de Seguridad Social, SENCICO, CONAFOVICER., Planos Post Construcción o de Replanteo, firmados por el Residente y el Supervisor de Obra. De existir especialistas en la propuesta del contratista, debe figurar el informe de cada uno de los especialistas.

### 3. LIQUIDACIÓN DE CONTRATO DE OBRA:

La supervisión deberá presentar la Liquidación de cuentas alcanzada por el contratista la que deberá contener lo siguiente:

1. Informe de Liquidación de Obra
2. Generalidades de la obra,
3. Ficha de identificación de la Obra
4. Liquidación del contrato de obra,
5. Re cálculo de Valorizaciones,
6. Cálculo de coeficientes de Reajustes,
7. Cálculo de los Reajustes reconocidos
8. Control de amortizaciones de Adelanto Directo y de Materiales e Insumos
9. Deducción de los reajustes que no corresponden por adelanto directo y por adelanto para Materiales e Insumos
10. Cuadro del Monto Vigente
11. Cuadro de Valorizaciones Pagadas
12. Copias de valorizaciones mensuales y final tramitadas
13. Resumen de valorizaciones tramitadas
14. Copia de la fórmula polinómica del expediente técnico aprobado y firmado por el contratista
15. Copia del presupuesto principal, presupuesto ofertado, presupuestos de adicionales de obra y deductivos.
16. Copia de los Índices Unificados, usados en los reajustes.
17. ANEXOS:
  - a) Contrato de Obra y adendas, si las hubiera (legalizados)
  - b) Resolución de aprobación del Expediente Técnico
  - c) Resolución de aprobación de adicionales y deductivos de obra (si los hubiera, legalizados)
  - d) Resoluciones de Ampliación de plazo, si las hubiera
  - e) Calendario valorizado de Avance de Obra adaptado a la fecha de inicio, original y reprogramados (si los hubiera)
  - f) Cartas fianzas de Garantía de fiel cumplimiento, vigentes hasta el consentimiento de la Liquidación
  - g) Solicitud y comprobante de pago de Adelanto Directo
  - h) Solicitud y comprobante de pago de Adelanto para materiales e Insumos
  - i) Copia de comprobantes de pago de valorizaciones
  - j) Acta de entrega de terreno, original
  - k) Copia de solicitud de Recepción de obra, del supervisor
  - l) Copia de la Resolución de designación de Comité de Recepción de la obra
  - m) Acta de Observaciones, si la hubiera
  - n) Acta de Recepción de obra, original
  - o) Memoria descriptiva final de obra
  - p) Memoria descriptiva valorizada
  - q) Comprobantes de pago de impuestos (SUNAT, SENCICO,



pág. 33





MUNICIPALIDAD DISTRITAL DE CASTILLA  
GERENCIA DE DESARROLLO URBANO RURAL  
SUB GERENCIA DE INFRAESTRUCTURA

11

CONAFOVICER Y POLIZAS DE SEGUROS FEDATEADAS)

- r) Metrados Post Construcción, detallados según Norma de contraloría
- s) Certificados de control de calidad, originales
- t) Panel fotográfico de todo el proceso constructivo, revelado en laboratorio fotográfico
- u) Planos Post Construcción o Replanteo, firmados por el Residente y el Supervisor de obra.
- v) Desglosado del cuaderno de obra original,
- w) Copia del RNP del Contratista vigente,
- x) Documento de conformación de consorcio, de corresponder,
- y) Copia de convenio, si hubiera.

Nota: Cada uno de los Ítems Irán con sus respectivos separadores en un Archivador, todos los documentos de la liquidación deberán estar visados por la Supervisión.

**10. VALOR REFERENCIAL**

El valor referencial de la supervisión de la obra asciende a **S/ 94 228.69 (Noventa y Cuatro Mil Doscientos Veintiocho con 69/100 Soles)**, incluido impuestos de ley, con precios vigentes al mes de junio del 2021.

- Supervisión de obra S/ 84 127.89 (Ochenta y cuatro Mil Ciento Veintisiete Siete CON 89/100 SOLES), SISTEMA DE CONTRATACION A TARIFAS incluye IGV.
- Liquidación de obra S/ 10 100.80 (Diez mil cien con 80/100 soles), SISTEMA DE CONTRATACION A SUMA ALZADA, incluye IGV.

**Estructura de costos:**

DESCRIPCION	UNIDAD	CANTIDAD	TIEMPO	P.U	SUB TOTAL
<b>SUPERVISION DE OBRA</b>					
Jefe Supervision	MES	1.00	4.00	8,000.00	32,000.00
Ing. Eléctrico y/o telecomunicaciones	MES	1.00	2.00	5,000.00	10,000.00
<b>ELEMENTOS DE SEGURIDAD</b>					502.14
Protector de oídos	und	3.00	1.00	2.38	7.14
casco de protección	und	3.00	1.00	35.00	105.00
chalecos	und	3.00	1.00	40.00	120.00
botas de cuero	und	3.00	1.00	90.00	270.00
<b>CONTROL Y VIGILANCIA COVID 19</b>					928.53
Mascarilla KN95	und	120.00	1.00	2.50	300.00
Lentes de protección	und	3.00	1.00	5.85	17.55
Alcohol por litro	und	20.00	1.00	13.00	260.00
Pruebas rápidas covid 19	und	30.00	1.00	7.00	210.00
Protector facial personal	und	3.00	1.00	29.66	88.98
Guantes	und	40.00	1.00	1.30	52.00
<b>ALQUILER DE OFICINA</b>					
Alquiler de oficina	mes	1.00	4.00	500.00	2,000.00
<b>ALQUILER DE MOVILIDAD</b>					
Alquiler de camioneta (incluye chofer y combustible)	mes	1.00	4.00	5,000.00	20,000.00
<b>MATERIALES Y UTILES DE OFICINA</b>					
Utiles de oficinas , fotocopias	mes	1.00	4.00	300.00	1,200.00
<b>TOTAL PRESUPUESTO POR SUPERVISION</b>					66,630.67

pág. 34







MUNICIPALIDAD DISTRITAL DE CASTILLA  
GERENCIA DE DESARROLLO URBANO RURAL  
SUB GERENCIA DE INFRAESTRUCTURA

10

LIQUIDACION DE OBRA						
Descripcion		Unidad	Cantidad	Tiempo	P.U	Sub Total
INFORME Y REVISION DE LIQUIDACION DE OBRA		MES	1.00	1.00	8,000.00	8,000.00
TOTAL PRESUPUESTO POR LIQUIDACION DE OBRA						8,000.00

ÍTEM	DESCRIPCIÓN		MONTO S/
1.-	SUPERVISION DE OBRA		66,630.67
2.-	LIQUIDACION		8,000.00
	COSTO DIRECTO		74,630.67
	UTILIDAD	7%	5,224.15
	SUB TOTAL		79,854.82
	IGV	18%	14,373.87
	TOTAL		94,228.69

#### 11. SOBRE LINEAMIENTOS COVID -19

Se debe tener presente que dentro del valor de la supervisión se ha contemplado los gastos de implementación de acuerdo a los Lineamientos para la Vigilancia, Prevención y Control de la Salud de los trabajadores con Riesgo de la Exposición a COVID -19 según Resolución Ministerial N° 239-2020-MINSA, de fecha 28 de abril del 2020.

#### 12. FUENTE DE FINANCIAMIENTO

Recursos Determinados

#### 13. MODALIDAD DE EJECUCIÓN

La Modalidad de ejecución es INDIRECTA

#### 14. PLAZO DE PRESTACION DEL SERVICIO

El plazo de ejecución del servicio de supervisión de obra es de **150 días calendario** (120 días calendario para la ejecución de la obra y 30 días calendario para la revisión y/o elaboración de la liquidación de obra).

La revisión del procedimiento de liquidación que incluye (recepción de obra, informe final, levantamiento de observaciones si las hubiese, recepción final de obra), será respetando los plazos establecidos por la normatividad.

La vigencia del contrato rige desde el día siguiente de la firma del contado hasta el consentimiento de la liquidación, de conformidad a las condiciones establecidas en el artículo 142°, 143° y 144° del Reglamento de la Ley de contrataciones del estado

#### 15. ADELANTOS:

La entidad NO otorgará adelantos

#### 16. FORMA DE PAGO

La Entidad realizará el pago de la contraprestación pactada a favor del contratista en, TARIFA

Para efectos del pago de las contraprestaciones ejecutadas por el contratista, la Entidad debe contar con la siguiente documentación:

La Entidad realizará el pago de la contraprestación pactada a favor del contratista en pagos mensuales de acuerdo a avance de valorización.

Para efectos del pago de las contraprestaciones ejecutadas por el contratista, la Entidad debe contar con la siguiente documentación:

- Informe del funcionario responsable del Área usuaria, emitiendo la conformidad de la prestación efectuada.

pág. 35





MUNICIPALIDAD DISTRITAL DE CASTILLA  
GERENCIA DE DESARROLLO URBANO RURAL  
SUB GERENCIA DE INFRAESTRUCTURA

09

- Comprobante de pago

#### 17. VALORIZACIONES

El periodo de valorización será mensual.

#### 18. PLAZO PARA EL PAGO

La Entidad debe pagar las contraprestaciones pactadas a favor del contratista dentro de los quince (15) días calendario siguiente a la conformidad de los servicios, siempre que se verifiquen las condiciones establecidas en el contrato para ello.

#### 19. RESPONSABILIDAD POR VICIOS OCULTOS.

EL consultor asumirá la total responsabilidad técnica en su oferta por los servicios prestados para la supervisión de la ejecución de la obra.

La revisión de los documentos por parte de la Entidad, durante la supervisión, no exime al consultor de la responsabilidad absoluta y total del mismo.

En concordancia con el Artículo 40° de la Ley de Contrataciones del Estado y 173° de su Reglamento, el contratista es el responsable por la calidad ofrecida y por los vicios ocultos de los servicios ofertados por un plazo de un (07) años contados a partir de la conformidad otorgada por la Entidad. En razón a esta responsabilidad se podrá citar al Consultor. En caso de no concurrir a la citación indicada en el párrafo anterior se hará conocer su negativa al Tribunal de Contrataciones del Estado. Además, se debe cumplir lo dispuesto en los numerales 2) y 3) del artículo 1774 del Código Civil; de acuerdo con lo estipulado en el Artículo 40° de la Ley de Contrataciones del Estado.

#### 3.1.2 CONSIDERACIONES ESPECÍFICAS

##### a) De la especialidad y categoría del consultor de obra

El consultor debe contar con inscripción vigente en el RNP en la especialidad de Consultoría en obras viales, puentes y afines - Categoría B o superior

##### b) De la habilitación del consultor de obra

No aplica.

##### c) CONDICIONES DE LOS CONSORCIADOS

De conformidad con el numeral 49.5 del artículo 49 del Reglamento. El área usuaria puede incluir lo siguiente:

- 1) El número máximo de consorciados es de Dos (02) consorciados
- 2) El porcentaje mínimo de participación de cada consorciado es de 40%
- 3) El porcentaje de participación en la ejecución del contrato, para el integrante del consorcio que acredite mayor experiencia es de 60%

##### d) Del personal

Personal Profesional Especialista

Personal clave		
Cargo	Profesión	Experiencia
Jefe de Supervisión de obra	Con Título profesional Ingeniero Civil o Arquitecto.	El profesional propuesto deberá acreditar una experiencia de tres (03) años como Residente Obra o Supervisor o Inspector de Obra o Jefe de Supervisión en la ejecución de obras y/o supervisiones de obras iguales o similares, que se computa desde la colegiatura.
Especialista Eléctrico y/o Telecomunicaciones	Con Título profesional de Ingeniero Eléctrico y/o Mecánico Eléctrico.	La profesional propuesta deberá acreditar una experiencia mínima de dos (02) años como Especialista en Instalaciones Eléctricas y/o Ingeniero electricista y/o Ingeniero Mecánico eléctrico en Supervisión de obras en general.

pág. 36





MUNICIPALIDAD DISTRITAL DE CASTILLA  
GERENCIA DE DESARROLLO URBANO RURAL  
SUB GERENCIA DE INFRAESTRUCTURA

Del personal profesional se acreditará en los documentos de perfeccionamiento de contrato:

**Acreditación:**

- ❖ Se acreditará con (i) copia simple de contratos y su respectiva conformidad o (ii) constancias o (iii) certificados o (iv) cualquier otra documentación que, de manera fehaciente demuestre la experiencia del personal profesional clave propuesto.
- ❖ Con respecto a los documentos de la experiencia del personal deben señalar como mínimo los siguientes datos: (i) Fecha de Inicio, (ii) Fecha de término, (iii) el cargo desempeñado, (iv) el objeto de la contratación y (v) cliente o empleador. Asimismo se informa que a la fecha de emisión del documento no se considerara como fecha de término del servicio, esta deberá señalarse expresamente.
- ❖ La colegiatura y habilitación de los profesionales se requerirá para el inicio de su participación efectiva en la ejecución de la obra, tanto para los profesionales titulados en el Perú como para los títulos en el extranjero.
- ❖ Se precisa que el postor ganador de la buena pro, debe tener en cuenta que: "Las constancias y/o certificados y documentos que acrediten la experiencia del personal deben ser emitidos por aquel órgano que tenga competencia, para ello dentro de la organización interna de la entidad pública o privada donde dicho profesional adquirió la experiencia, pues solo así demostraría fehaciente la experiencia adquirida conforme lo señala la Opinión N°105-2015/DTN. Hecho que en la veracidad posterior puede ser corroborada por la Entidad.
- ❖ La antigüedad de los trabajos que puede acreditar el personal, no puede ser mayor a veinticinco (25) años anteriores a la fecha de la presentación de ofertas.

**e) Del equipamiento**

N°	CANTIDAD	DESCRIPCIÓN
1	1	CAMIONETA 4X4
2	1	LAPTOP CORE I5
3	1	IMPRESORA MULTIFUNCIONAL Y PLOTTER
4	1	CÁMARA DIGITAL FOTOGRÁFICA
5	1	ESTACIÓN TOTAL

Del equipamiento se acreditará en los documentos de perfeccionamiento de contrato:

**Acreditación:**

- ❖ Copia de documentos que sustenten la propiedad, la posesión, el compromiso de compra venta o alquiler u otro documento que acredite la disponibilidad del equipamiento estratégico requerido.
- ❖ En caso que; el postor ganador sea un consorcio los documentos de acreditación de este requisito pueden estar a nombre del consorcio o a uno de sus integrantes.
- ❖ Se podrá acreditar mayor cantidad capacidad y/o potencia de las características señaladas en el cuadro anterior

pág. 37







MUNICIPALIDAD DISTRITAL DE CASTILLA  
GERENCIA DE DESARROLLO URBANO RURAL  
SUB GERENCIA DE INFRAESTRUCTURA

07

f) De la experiencia del consultor de obra en la especialidad

El postor debe acreditar un monto facturado acumulado equivalente a una (1) VEZ EL VALOR REFERENCIAL DE LA CONTRATACIÓN, por la contratación de servicios de consultoría de obra iguales o similares al objeto de la convocatoria, durante los diez (10) años anteriores a la fecha de la presentación de ofertas que se computarán desde la fecha de la conformidad o emisión del comprobante de pago, según corresponda.

Se consideran servicios de consultoría de obra similares a: Construcción, reconstrucción, rehabilitación, mejoramiento, ampliación de obra de infraestructura vial urbana.

Este requisito se acreditará en el requisito de calificación "Experiencia del postor en la especialidad" previsto en el literal C del presente Capítulo.

g) De las otras penalidades

De acuerdo con el artículo 163 del Reglamento, se pueden establecer penalidades distintas al retraso o mora en la ejecución de la prestación, las cuales deben ser objetivas, razonables, congruentes y proporcionales con el objeto de la contratación.

Asimismo, la Municipalidad considera la aplicación de otras penalidades Según lo previsto en el artículo 190 del Reglamento, en este tipo de penalidades se debe incluir las siguientes penalidades:

OTRAS PENALIDADES			
N°	SUPUESTOS DE APLICACIÓN DE PENALIDAD	FORMA DE CÁLCULO	PROCEDIMIENTO
1	Cuando el personal clave permanece menos de sesenta (60) días calendario o del íntegro del plazo de ejecución de la prestación, si este es menor a los sesenta (60) días calendario, de conformidad con las disposiciones establecidas en el numeral 190.2 del artículo 190 del Reglamento.	(0.5 UIT) por cada día de ausencia del personal	Segun informe del Coordinador de obra y/o sub Gerencia de Infraestructura
2	En caso el contratista incumpla con su obligación de ejecutar la prestación con el personal acreditado o debidamente sustituido.	(0.5 UIT) por cada día de ausencia del personal	Segun informe del Coordinador de obra y/o sub Gerencia de Infraestructura
3	Si como consecuencia de verificar el funcionamiento u operatividad de la infraestructura culminada y las instalaciones y equipos en caso corresponda, el comité de recepción advierte que la obra no se encuentra culminada.	(0.5 UIT) por cada día de ausencia del personal	Segun informe del Coordinador de obra y/o sub Gerencia de Infraestructura
4	Por valorizar obras y/o Metrados no ejecutados (sobre valorización), pagos en exceso, valorizaciones adelantadas u otro acto que deriven de pagos indebidos o no encuadrados en las disposiciones vigentes.	(1.0 UIT) por cada valorización observada.	Segun informe del Coordinador de obra y/o sub Gerencia de Infraestructura
5	No presencia en acto de Recepción de Obra	(0.5 UIT) por cada vez que no se presente.	Segun informe del Coordinador de obra y/o sub Gerencia de Infraestructura
6	No tramitar oportunamente las valorizaciones de obra (principal y/o adicional), asumirá el pago del 100% de los intereses que EL CONTRATISTA reclame como consecuencia de no haberse cancelado oportunamente sus valorizaciones.	Monto de los intereses reclamados hasta alcanzar el 10% del monto del contrato.	Segun informe del Coordinador de obra y/o sub Gerencia de Infraestructura

pág. 38





06



MUNICIPALIDAD DISTRITAL DE CASTILLA  
GERENCIA DE DESARROLLO URBANO RURAL  
SUB GERENCIA DE INFRAESTRUCTURA

OTRAS PENALIDADES			
N°	SUPUESTOS DE APLICACIÓN DE PENALIDAD	FORMA DE CÁLCULO	PROCEDIMIENTO
7	Remitir en forma defectuosa o incompleta valorizaciones de obra (principal y/o adicional), la Gerencia de Desarrollo Urbano y Rural, devolverá los documentos a EL CONSULTOR para el levantamiento de observaciones, de haber una segunda observación a la valorización, se aplicará la penalidad.	(1.0 UIT) por cada valorización observada.	Segun informe del Coordinador de obra y/o sub Gerencia de Infraestructura
8	En caso el contratista incumpla con su obligacion de ejecutar la prestacion con el personal acreditado o debidamente sustituido	(0.5 UIT) por cada día de ausencia del personal	Segun informe del Coordinador de obra y/o sub Gerencia de Infraestructura
9	No hacer cumplir al contratista las medidas de seguridad indicadas en el Expediente Técnico.	(0.5 UIT) por cada vez	Segun informe del Coordinador de obra y/o sub Gerencia de Infraestructura
10	No presentar informe mensual en el plazo establecido	(0.5 UIT) por cada vez	Segun informe del Coordinador de obra y/o sub Gerencia de Infraestructura
11	No tener al día el cuaderno de obra	(0.3 UIT) por cada vez	Segun informe del Coordinador de obra y/o sub Gerencia de Infraestructura
12	No comunicar a la entidad en el día, sobre eventos ocurridos en la obra (Accidentes, manifestaciones, etc.)	(0.5 UIT) por cada vez	Segun informe del Coordinador de obra y/o sub Gerencia de Infraestructura
13	Por valorizar obras y/o metrados no ejecutados (sobre valorizaciones) y pagos en excesos, valorizaciones adelantadas u otros actos que deriven de pagos indevidos o no encuadrados en las disposiciones vigentes	(1 UIT) por cada vez	Segun informe del Coordinador de obra y/o sub Gerencia de Infraestructura
14	Por valorizar sin ceñirse a las bases de pago y/o por valorizar obras adicionales dentro de la planilla de obra contratada	(0.5 UIT) por cada vez	Segun informe del Coordinador de obra y/o sub Gerencia de Infraestructura
15	No cumplir con lo estipulado en el Reglamento Nacional de Edificaciones Norma G-50	(0.2 UIT) por cada vez	Segun informe del Coordinador de obra y/o sub Gerencia de Infraestructura
16	Si la supervision no hiciera las deducciones o descuentos oportunamente, en las valorizaciones del contratista, con la finalidad de que al termino de obra no exista o se reduzca el saldo a favor de la Entidad.	(1 UIT) por cada vez	Segun informe del Coordinador de obra y/o sub Gerencia de Infraestructura
17	Si la supervision no presenta oportunamente los informes de ampliaciones de plazo, incurriendo a mayores gastos generales a la Entidad.	(0.5 UIT) por cada vez	Segun informe del Coordinador de obra y/o sub Gerencia de Infraestructura



pág. 39



05



MUNICIPALIDAD DISTRITAL DE CASTILLA  
GERENCIA DE DESARROLLO URBANO RURAL  
SUB GERENCIA DE INFRAESTRUCTURA

**Procedimiento de Aplicación**

De detectarse alguna infracción cometida por la Supervisión, la oficina de Infraestructura comunicara mediante carta la situación verificada y aplicara la multa respectiva de su incumplimiento.

La acumulación de la penalidad máxima dará como resultado la inmediata rescisión del contrato.

**h) COMUNICACIONES.**

Todas las comunicaciones efectuadas por la Entidad de manera física se realizarán a la dirección consignada en el contrato y/o al correo electrónico suministrado por el Consultor en su oferta, por lo que es de responsabilidad mantener vigente su correo electrónico y efectuar su verificación permanente.

**i) OTRAS CONSIDERACIONES**

- ❖ Los términos de referencia pueden prever que el contrato de supervisión además comprenda las actividades de liquidación del contrato de obra. En este caso: (i) el contrato de supervisión culmina en caso la liquidación sea sometida a arbitraje; (ii) el pago por las labores hasta el momento en que se efectúa la recepción de la obra, debe ser realizado bajo el sistema de tarifas mientras que la participación del supervisor en el procedimiento de liquidación debe ser pagada empleando el sistema a tarifas.
- ❖ El Supervisor tomará conocimiento que en el monto total señalado en su Propuesta están incluidos los beneficios sociales y otros gastos que por su naturaleza están relacionados al total cumplimiento del contrato.
- ❖ Calidad de la supervisión de la obra, el consultor debe tener el conocimiento de todos los alcances del expediente técnico de la obra en su totalidad y se compromete a cumplir con la supervisión de las características y especificaciones técnicas de la obra, así como de la verificación de los metrados consignados en el expediente técnico de la obra.
- ❖ El consultor durante la ejecución de la obra se debe contar de forma permanente y directa con el jefe de supervisión, el cual debe evaluar permanentemente el desarrollo de administración de riesgos, debiendo anotar los resultados en el cuaderno de obra, cuando menos, con periodicidad semanal, precisando sus efectos y los hitos afectados o no cumplidos de ser el caso.

pág. 40





MUNICIPALIDAD DISTRITAL DE CASTILLA  
GERENCIA DE DESARROLLO URBANO RURAL  
SUB GERENCIA DE INFRAESTRUCTURA

04

### 3.2. REQUISITOS DE CALIFICACIÓN

<b>A</b>	<b>CAPACIDAD LEGAL</b>
	<b>HABILITACIÓN</b>
	NO CORRESPONDE

<b>B</b>	<b>CAPACIDAD TÉCNICA Y PROFESIONAL</b>
<b>B.1</b>	<b>CALIFICACIONES DEL PERSONAL CLAVE</b>
	<b>FORMACIÓN ACADÉMICA</b>
	<p><u>Requisitos:</u></p> <ul style="list-style-type: none"><li>❖ <b>JEFE DE SUPERVISIÓN DE OBRA</b> El personal propuesto debe ser <b>INGENIERO CIVIL Y/O ARQUITECTO</b>, con titulado profesional.</li><li>❖ <b>ESPECIALISTA ELECTRICO Y/O TELECOMUNICACIONES</b> El personal propuesto debe ser <b>INGENIERO ELECTRICO Y/O MECÁNICO ELÉCTRICO</b>, con titulado profesional</li></ul> <p><u>Acreditación:</u></p> <p>De conformidad con el numeral 49.3 del artículo 49 y el literal e) del numeral 139.1 del artículo 139 del Reglamento este requisito de calificación se acredita para la suscripción del contrato.</p> <p><b>Importante</b></p> <p>De conformidad con el artículo 186 del Reglamento el supervisor, debe cumplir con las mismas calificaciones profesionales establecidas para el residente de obra. Asimismo, el jefe del proyecto para la elaboración del expediente técnico debe cumplir con las calificaciones exigidas en el artículo 188 del Reglamento.</p>
<b>B.2</b>	<b>EXPERIENCIA DEL PERSONAL CLAVE</b>
	<p><u>Requisitos:</u></p> <ul style="list-style-type: none"><li>❖ <b>SUPERVISOR DE OBRA.</b> El profesional propuesto deberá acreditar una experiencia de tres (03) años como Residente Obra o Supervisor o Inspector de Obra o Jefe de Supervisión en la ejecución de obras y/o supervisiones de obras iguales o similares, que se computa desde la colegiatura.</li><li>❖ <b>ESPECIALISTA ELECTRICO Y/O TELECOMUNICACIONES</b> La profesional propuesta deberá acreditar una experiencia mínima de dos (02) años como Especialista en Instalaciones Eléctricas y/o Ingeniero electricista y/o Ingeniero Mecánico eléctrico en Supervisión de obras en general.</li></ul> <p><u>Acreditación:</u></p> <p>De conformidad con el numeral 49.3 del artículo 49 y el literal e) del numeral 139.1 del artículo 139 del Reglamento este requisito de calificación se acredita para la suscripción del contrato.</p> <p><b>Importante</b></p> <p>De conformidad con el artículo 186 del Reglamento el supervisor, debe cumplir con la misma experiencia establecida para el residente de obra. Asimismo, el jefe del proyecto para la elaboración del expediente técnico debe cumplir con la experiencia exigida en el artículo 188 del Reglamento.</p>



pág. 41







MUNICIPALIDAD DISTRITAL DE CASTILLA  
GERENCIA DE DESARROLLO URBANO RURAL  
SUB GERENCIA DE INFRAESTRUCTURA

03

<b>B</b>	<b>CAPACIDAD TÉCNICA Y PROFESIONAL</b>																		
<b>B.3</b>	<b>EQUIPAMIENTO ESTRATÉGICO</b>																		
<u>Requisitos:</u>																			
<table border="1"><thead><tr><th>N°</th><th>CANTIDAD</th><th>DESCRIPCION</th></tr></thead><tbody><tr><td>1</td><td>1</td><td>CAMIONETA 4X4</td></tr><tr><td>2</td><td>1</td><td>LAPTOP CORE I5</td></tr><tr><td>3</td><td>1</td><td>IMPRESORA MULTIFUNCIONAL Y PLOTTER</td></tr><tr><td>4</td><td>1</td><td>CÁMARA DIGITAL FOTOGRÁFICA</td></tr><tr><td>5</td><td>1</td><td>ESTACIÓN TOTAL</td></tr></tbody></table>	N°	CANTIDAD	DESCRIPCION	1	1	CAMIONETA 4X4	2	1	LAPTOP CORE I5	3	1	IMPRESORA MULTIFUNCIONAL Y PLOTTER	4	1	CÁMARA DIGITAL FOTOGRÁFICA	5	1	ESTACIÓN TOTAL	
N°	CANTIDAD	DESCRIPCION																	
1	1	CAMIONETA 4X4																	
2	1	LAPTOP CORE I5																	
3	1	IMPRESORA MULTIFUNCIONAL Y PLOTTER																	
4	1	CÁMARA DIGITAL FOTOGRÁFICA																	
5	1	ESTACIÓN TOTAL																	
<u>Acreditación:</u>																			
De conformidad con el numeral 49.3 del artículo 49 y el literal e) del numeral 139.1 del artículo 139 del Reglamento este requisito de calificación se acredita para la suscripción del contrato.																			
<b>C</b>	<b>EXPERIENCIA DEL POSTOR EN LA ESPECIALIDAD</b>																		
<u>Requisitos:</u>																			
<p>El postor debe acreditar un monto facturado acumulado equivalente a (1) VEZ EL VALOR REFERENCIAL DE LA CONTRATACIÓN, por la contratación de servicios de consultoría de obra iguales o similares al objeto de la convocatoria, durante los diez (10) años anteriores a la fecha de la presentación de ofertas que se computarán desde la fecha de la conformidad o emisión del comprobante de pago, según corresponda.</p> <p>Se consideran servicios de consultoría de obra similares a: Construcción, reconstrucción, rehabilitación, mejoramiento, ampliación de obra de infraestructura vial urbana.</p>																			
<u>Acreditación:</u>																			
<p>La experiencia del postor en la especialidad se acreditará con copia simple de (i) contratos u órdenes de servicios y su respectiva conformidad o constancia de prestación; o (ii) comprobantes de pago cuya cancelación se acredite documental y fehacientemente, con voucher de depósito, nota de abono, reporte de estado de cuenta, cualquier otro documento emitido por Entidad del sistema financiero que acredite el abono o mediante cancelación en el mismo comprobante de pago<sup>1</sup>.</p> <p><b>Los postores pueden presentar hasta un máximo de veinte (20) contrataciones para acreditar el requisito de calificación y el factor "Experiencia de Postor en la Especialidad".</b></p> <p>En caso los postores presenten varios comprobantes de pago para acreditar una sola contratación, se debe acreditar que corresponden a dicha contratación; de lo contrario, se asumirá que los comprobantes acreditan contrataciones independientes, en cuyo caso solo se considerará, las veinte (20) primeras contrataciones indicadas en el <b>Anexo N° 8</b> referido a la Experiencia del Postor en la Especialidad.</p> <p>En el caso de servicios de supervisión en ejecución, solo se considera como experiencia la parte del contrato que haya sido ejecutada durante los diez (10) años anteriores a la fecha de presentación de ofertas, debiendo adjuntarse copia de las conformidades correspondientes a tal parte o los respectivos comprobantes de pago cancelados.</p>																			

<sup>1</sup> Cabe precisar que, de acuerdo con la **Resolución N° 0065-2018-TCE-S1 del Tribunal de Contrataciones del Estado:**

"... el solo sello de cancelado en el comprobante, cuando ha sido colocado por el propio postor, no puede ser considerado como una acreditación que produzca fehaciencia en relación a que se encuentra cancelado. Admitir ello equivaldría a considerar como válida la sola declaración del postor afirmando que el comprobante de pago ha sido cancelado"

(...)

"Situación diferente se suscita ante el sello colocado por el cliente del postor [sea utilizando el término "cancelado" o "pagado"] supuesto en el cual sí se contaría con la declaración de un tercero que brinde certeza, ante la cual debiera reconocerse la validez de la experiencia".



pág. 42







MUNICIPALIDAD DISTRITAL DE CASTILLA  
GERENCIA DE DESARROLLO URBANO RURAL  
SUB GERENCIA DE INFRAESTRUCTURA

En los casos que se acredite experiencia adquirida en consorcio, debe presentarse la promesa de consorcio o el contrato de consorcio del cual se desprenda fehacientemente el porcentaje de las obligaciones que se asumió en el contrato presentado; de lo contrario, no se computará la experiencia proveniente de dicho contrato.

Asimismo, cuando se presenten contratos derivados de procesos de selección convocados antes del 20.09.2012, la calificación se ceñirá al método descrito en la Directiva "Participación de Proveedores en Consorcio en las Contrataciones del Estado", debiendo presumirse que el porcentaje de las obligaciones equivale al porcentaje de participación de la promesa de consorcio o del contrato de consorcio. En caso que en dichos documentos no se consigne el porcentaje de participación se presumirá que las obligaciones se ejecutaron en partes iguales.

Si el titular de la experiencia no es el postor, consignar si dicha experiencia corresponde a la matriz en caso que el postor sea sucursal, o fue transmitida por reorganización societaria, debiendo acompañar la documentación sustentatoria correspondiente.

Si el postor acredita experiencia de una persona absorbida como consecuencia de una reorganización societaria, debe presentar adicionalmente el **Anexo N° 9**.

Cuando en los contratos, órdenes de servicio o comprobantes de pago el monto facturado se encuentre expresado en moneda extranjera, debe indicarse el tipo de cambio venta publicado por la Superintendencia de Banca, Seguros y AFP correspondiente a la fecha de suscripción del contrato, de emisión de la orden de servicio o de cancelación del comprobante de pago, según corresponda.

Sin perjuicio de lo anterior, los postores deben llenar y presentar el **Anexo N° 8** referido a la Experiencia del Postor en la Especialidad.

#### Importante

- El órgano encargado de las contrataciones o el comité de selección, según corresponda, debe valorar de manera integral los documentos presentados por el postor para acreditar la experiencia. En tal sentido, aun cuando en los documentos presentados la denominación del objeto contractual no coincida literalmente con el previsto en las bases, se deberá validar la experiencia si las actividades que ejecutó el postor corresponden a la experiencia requerida.
- En el caso de consorcios, la calificación de la experiencia se realiza conforme a la Directiva "Participación de Proveedores en Consorcio en las Contrataciones del Estado".



pág. 43



**Importante**

- *Si como resultado de una consulta u observación corresponde precisarse o ajustarse el requerimiento, se solicita la autorización del área usuaria y se pone de conocimiento de tal hecho a la dependencia que aprobó el expediente de contratación, de conformidad con el numeral 72.3 del artículo 72 del Reglamento.*
- *El cumplimiento de los Términos de Referencia se realiza mediante la presentación de una declaración jurada. De ser el caso, adicionalmente la Entidad puede solicitar documentación que acredite el cumplimiento del algún componente de estos. Para dicho efecto consignará de manera detallada los documentos que deben presentar los postores en el literal a.5) del numeral 2.2.1.1 de esta sección de las bases.*
- *Los requisitos de calificación determinan si los postores cuentan con las capacidades necesarias para ejecutar el contrato, lo que debe ser acreditado documentalmente, y no mediante declaración jurada.*

**CAPÍTULO IV  
FACTORES DE EVALUACIÓN**

**EVALUACIÓN TÉCNICA (Puntaje: 100 Puntos)**

FACTORES DE EVALUACIÓN		PUNTAJE / METODOLOGÍA PARA SU ASIGNACIÓN
<b>A.</b>	<b>EXPERIENCIA DEL POSTOR EN LA ESPECIALIDAD</b>	<b>60 puntos</b>
	<p><u>Evaluación:</u></p> <p>El postor debe acreditar un monto facturado acumulado equivalente a <b>TRES (3) VECES EL VALOR REFERENCIAL DE LA CONTRATACIÓN</b>, por la contratación de servicios de consultoría de obra iguales o similares al objeto de la convocatoria, durante los diez (10) años anteriores a la fecha de la presentación de ofertas que se computarán desde la fecha de la conformidad o emisión del comprobante de pago, según corresponda.</p> <p><u>Acreditación:</u></p> <p>La experiencia en la especialidad se acreditará con copia simple de (i) contratos u órdenes de servicios y su respectiva conformidad o constancia de prestación; o (ii) comprobantes de pago cuya cancelación se acredite documental y fehacientemente, con voucher de depósito, nota de abono, reporte de estado de cuenta, cualquier otro documento emitido por Entidad del sistema financiero que acredite el abono o mediante cancelación en el mismo comprobante de pago<sup>17</sup>.</p> <p>Las disposiciones sobre el requisito de calificación “Experiencia del postor en la especialidad” previstas en el literal C del numeral 3.2 del Capítulo III de la presente sección de las bases resultan aplicables para el presente factor.</p>	<p><b>M =</b> Monto facturado acumulado por el postor por la prestación de servicios de consultoría en la especialidad</p> <p>M <math>\geq</math> 3<sup>18</sup> veces el valor referencial: <b>60 puntos</b></p> <p>M <math>\geq</math> 2 veces el valor referencial y &lt; 3 veces el valor referencial: <b>50 puntos</b></p> <p>M &gt; 1<sup>19</sup> veces el valor referencial y &lt; 2 veces el valor referencial: <b>40 puntos</b></p>
<b>B.</b>	<b>METODOLOGÍA PROPUESTA</b>	<b>40 puntos</b>
	<p><u>Evaluación:</u></p> <p>Se evaluará la metodología propuesta por el postor para la ejecución de la consultoría de obra.</p> <p>Se otorgará puntaje al postor, en función a la metodología propuesta que presente, que incluya los procedimientos a emplear y los sistemas de aseguramiento de calidad y los sistemas de control. Se calificará de la</p>	<p>Desarrolla la metodología que sustenta la oferta, que evidencie el cumplimiento de los tres (3) mecanismos básicos para la ejecución del servicio</p> <p><b>40 puntos</b></p>

<sup>17</sup> Cabe precisar que, de acuerdo con la **Resolución N° 0065-2018-TCE-S1 del Tribunal de Contrataciones del Estado**:

“... el solo sello de cancelado en el comprobante, cuando ha sido colocado por el propio postor, no puede ser considerado como una acreditación que produzca fehaciencia en relación a que se encuentra cancelado. Admitir ello equivaldría a considerar como válida la sola declaración del postor afirmando que el comprobante de pago ha sido cancelado”

(...)

“Situación diferente se suscita ante el sello colocado por el cliente del postor [sea utilizando el término “cancelado” o “pagado”] supuesto en el cual sí se contaría con la declaración de un tercero que brinde certeza, ante la cual debiera reconocerse la validez de la experiencia”.

<sup>18</sup> El monto no puede ser mayor a tres (3) veces el valor referencial.

<sup>19</sup> El monto debe ser mayor al requerido como requisito de calificación. En ese sentido, si por ejemplo se solicitó como requisito de calificación una (1) vez el valor referencial la metodología del factor de evaluación podría ser la siguiente:

M  $\geq$  2 veces el valor referencial

M  $\geq$  1.5 veces el valor referencial y < 2 veces el valor referencial

M > 1 vez el valor referencial y < 1.5 veces el valor referencial

[...] puntos

[...] puntos

[...] puntos

FACTORES DE EVALUACIÓN	PUNTAJE / METODOLOGÍA PARA SU ASIGNACIÓN
<p>siguiente manera:</p> <p><b>Fase N°01</b> El consultor que desarrolle una metodología propuesta de trabajo, que le permite cumplir con las exigencias de la planificación del proyecto, de tal forma que evidencie:</p> <ol style="list-style-type: none"> <li>1.- METODOLOGÍA DE TRABAJO</li> <li>2.- ACTIVIDADES DE CONTROL</li> <li>3.- GESTIÓN AMBIENTAL</li> </ol> <p><u>Acreditación:</u></p> <p>Se acreditará mediante la presentación del documento que sustente la metodología propuesta.</p>	<p>Desarrolla la metodología que sustenta la oferta, que evidencie el cumplimiento de dos (2) mecanismos básicos para la ejecución del servicio</p> <p><b>20 puntos</b></p>

<b>PUNTAJE TOTAL</b>	<b>100 puntos<sup>20</sup></b>
----------------------	--------------------------------

Para acceder a la etapa de evaluación económica, el postor debe obtener un **puntaje técnico mínimo de ochenta (80) puntos**.

#### Importante

- Los factores de evaluación elaborados por el órgano encargado de contrataciones o el comité de selección, según corresponda, guardan vinculación, razonabilidad y proporcionalidad con el objeto de la contratación. Asimismo, estos no pueden calificar con puntaje el cumplimiento de los Términos de Referencia ni los requisitos de calificación.
- Las ofertas técnicas que no alcancen el puntaje mínimo especificado son descalificadas.

#### EVALUACIÓN ECONÓMICA (Puntaje: 100 Puntos)

FACTOR DE EVALUACIÓN	PUNTAJE / METODOLOGÍA PARA SU ASIGNACIÓN
<b>A. PRECIO</b>	
<p><u>Evaluación:</u></p> <p>Se evaluará considerando la oferta económica del postor.</p> <p><u>Acreditación:</u></p> <p>Se acreditará mediante el registro del monto de la oferta en el SEACE o documento que contiene la oferta económica (<b>Anexo N° 6</b>), según corresponda.</p>	<p>La evaluación consistirá en asignar un puntaje de cien (100) puntos a la oferta de precio más bajo y otorga a las demás ofertas puntajes inversamente proporcionales a sus respectivos precios, según la siguiente fórmula:</p> $P_i = \frac{O_m \times PMP}{O_i}$ <p>Donde:</p> <p>I = Oferta  P<sub>i</sub> = Puntaje de la oferta a evaluar  O<sub>i</sub> = Precio i  O<sub>m</sub> = Precio de la oferta más baja  PMP = Puntaje máximo del precio</p>
<b>PUNTAJE TOTAL</b>	<b>100 puntos</b>

<sup>20</sup> Es la suma de los puntajes de todos los factores de evaluación, incluyendo los opcionales.



## CAPÍTULO V PROFORMA DEL CONTRATO

### Importante

*Dependiendo del objeto del contrato, de resultar indispensable, puede incluirse cláusulas adicionales o la adecuación de las propuestas en el presente documento, las que en ningún caso pueden contemplar disposiciones contrarias a la normativa vigente ni a lo señalado en este capítulo.*

Conste por el presente documento, la contratación del servicio de consultoría de obra [CONSIGNAR LA DENOMINACIÓN DE LA CONVOCATORIA], que celebra de una parte [CONSIGNAR EL NOMBRE DE LA ENTIDAD], en adelante LA ENTIDAD, con RUC N° [.....], con domicilio legal en [.....], representada por [.....], identificado con DNI N° [.....], y de otra parte [.....], con RUC N° [.....], con domicilio legal en [.....], inscrita en la Ficha N° [.....] Asiento N° [.....] del Registro de Personas Jurídicas de la ciudad de [.....], debidamente representado por su Representante Legal, [.....], con DNI N° [.....], según poder inscrito en la Ficha N° [.....], Asiento N° [.....] del Registro de Personas Jurídicas de la ciudad de [.....], a quien en adelante se le denominará EL CONTRATISTA en los términos y condiciones siguientes:

### **CLÁUSULA PRIMERA: ANTECEDENTES**

Con fecha [.....], el órgano encargado de las contrataciones o el comité de selección, según corresponda, adjudicó la buena pro de la **ADJUDICACIÓN SIMPLIFICADA N° [CONSIGNAR NOMENCLATURA DEL PROCEDIMIENTO DE SELECCIÓN]** para la contratación de [CONSIGNAR LA DENOMINACIÓN DE LA CONVOCATORIA], a [INDICAR NOMBRE DEL GANADOR DE LA BUENA PRO], cuyos detalles e importe constan en los documentos integrantes del presente contrato.

### **CLÁUSULA SEGUNDA: OBJETO**

El presente contrato tiene por objeto [CONSIGNAR EL OBJETO DE LA CONTRATACIÓN].

### **CLÁUSULA TERCERA: MONTO CONTRACTUAL**

El monto total del presente contrato asciende a [CONSIGNAR MONEDA Y MONTO], que incluye todos los impuestos de Ley.

Este monto comprende el costo del servicio de consultoría de obra, todos los tributos, seguros, transporte, inspecciones, pruebas y, de ser el caso, los costos laborales conforme a la legislación vigente, así como cualquier otro concepto que pueda tener incidencia sobre la ejecución del servicio de consultoría de obra materia del presente contrato.

### **CLÁUSULA CUARTA: DEL PAGO<sup>21</sup>**

LA ENTIDAD se obliga a pagar la contraprestación a EL CONTRATISTA en [INDICAR MONEDA], en [INDICAR SI SE TRATA DE PAGO ÚNICO, PAGOS PARCIALES O PAGOS PERIÓDICOS O SEGÚN TARIFA EN EL CASO DE PROCEDIMIENTOS DE SUPERVISIÓN DE LA ELABORACIÓN DE EXPEDIENTES TÉCNICOS Y SUPERVISIÓN DE OBRAS CONVOCADOS BAJO EL SISTEMA DE CONTRATACIÓN DE TARIFAS], luego de la recepción formal y completa de la documentación correspondiente, según lo establecido en el artículo 171 del Reglamento de la Ley de Contrataciones del Estado.

Para tal efecto, el responsable de otorgar la conformidad de la prestación deberá hacerlo en un plazo que no excederá de los quince (15) días, bajo responsabilidad de dicho funcionario.

LA ENTIDAD debe efectuar el pago dentro de los diez (10) días calendario siguientes de otorgada la conformidad de los servicios, siempre que se verifiquen las condiciones establecidas en el

<sup>21</sup> En cada caso concreto, dependiendo de la naturaleza del contrato, podrá adicionarse la información que resulte pertinente a efectos de generar el pago.

contrato para ello, bajo responsabilidad del funcionario competente.

En caso de retraso en el pago por parte de LA ENTIDAD, salvo que se deba a caso fortuito o fuerza mayor, EL CONTRATISTA tendrá derecho al pago de intereses legales conforme a lo establecido en el artículo 39 de la Ley de Contrataciones del Estado y en el artículo 171 de su Reglamento, los que se computan desde la oportunidad en que el pago debió efectuarse.

#### **CLÁUSULA QUINTA: DEL PLAZO DE LA EJECUCIÓN DE LA PRESTACIÓN**

El plazo de ejecución del presente contrato es de [.....], el mismo que se computa desde [CONSIGNAR SI ES DEL DÍA SIGUIENTE DEL PERFECCIONAMIENTO DEL CONTRATO, DESDE LA FECHA QUE SE ESTABLEZCA EN EL CONTRATO O DESDE LA FECHA EN QUE SE CUMPLAN LAS CONDICIONES PREVISTAS EN EL CONTRATO PARA EL INICIO DE LA EJECUCIÓN, DEBIENDO INDICAR LAS MISMAS EN ESTE ULTIMO CASO].

#### **CLÁUSULA SEXTA: PARTES INTEGRANTES DEL CONTRATO**

El presente contrato está conformado por las bases integradas, la oferta ganadora<sup>22</sup>, así como los documentos derivados del procedimiento de selección que establezcan obligaciones para las partes.

#### **CLÁUSULA SÉTIMA: GARANTÍAS**

EL CONTRATISTA entregó al perfeccionamiento del contrato la respectiva garantía incondicional, solidaria, irrevocable, y de realización automática en el país al solo requerimiento, a favor de LA ENTIDAD, por los conceptos, montos y vigencias siguientes:

- De fiel cumplimiento del contrato: [CONSIGNAR EL MONTO], a través de la [INDICAR EL TIPO DE GARANTÍA PRESENTADA] N° [INDICAR NÚMERO DEL DOCUMENTO] emitida por [SEÑALAR EMPRESA QUE LA EMITE]. Monto que es equivalente al diez por ciento (10%) del monto del contrato original, la misma que debe mantenerse vigente hasta el consentimiento de la liquidación final.

#### **Importante**

*Al amparo de lo dispuesto en el numeral 149.4 del artículo 149 del Reglamento de la Ley de Contrataciones del Estado, en los contratos de consultoría de obra, si el postor ganador de la buena pro solicita la retención del diez por ciento (10%) del monto del contrato original como garantía de fiel cumplimiento de contrato, debe consignarse lo siguiente:*

*"De fiel cumplimiento del contrato: [CONSIGNAR EL MONTO], a través de la retención que debe efectuar LA ENTIDAD, durante la primera mitad del número total de pagos a realizarse, de forma prorrateada, con cargo a ser devuelto a la finalización del mismo."*

En el caso que corresponda, consignar lo siguiente:

- Garantía fiel cumplimiento por prestaciones accesorias: [CONSIGNAR EL MONTO], a través de la [INDICAR EL TIPO DE GARANTÍA PRESENTADA] N° [INDICAR NÚMERO DEL DOCUMENTO] emitida por [SEÑALAR EMPRESA QUE LA EMITE], la misma que debe mantenerse vigente hasta el cumplimiento total de las obligaciones garantizadas.

#### **Importante**

*Al amparo de lo dispuesto en el numeral 151.2 del artículo 151 del Reglamento de la Ley de Contrataciones del Estado, si el postor ganador de la buena pro solicita la retención del diez por ciento (10%) del monto del contrato de la prestación accesorias como garantía de fiel cumplimiento de prestaciones accesorias, debe consignarse lo siguiente:*

*"De fiel cumplimiento por prestaciones accesorias: [CONSIGNAR EL MONTO], a través de la retención que debe efectuar LA ENTIDAD, durante la primera mitad del número total de pagos a realizarse, de forma prorrateada, con cargo a ser devuelto a la finalización del mismo."*

<sup>22</sup> La oferta ganadora comprende a la oferta técnica y oferta económica del postor ganador de la buena pro.

**CLÁUSULA OCTAVA: EJECUCIÓN DE GARANTÍAS POR FALTA DE RENOVACIÓN**

LA ENTIDAD puede solicitar la ejecución de las garantías cuando EL CONTRATISTA no las hubiere renovado antes de la fecha de su vencimiento, conforme a lo dispuesto en el literal a) del numeral 155.1 del artículo 155 del Reglamento de la Ley de Contrataciones del Estado.

**CLÁUSULA NOVENA: ADELANTO DIRECTO**

LA ENTIDAD NO otorgará ADELANTOS

**CLÁUSULA DÉCIMA: CONFORMIDAD DE LA PRESTACIÓN DEL SERVICIO**

La conformidad de la prestación del servicio se regula por lo dispuesto en el artículo 168 del Reglamento de la Ley de Contrataciones del Estado. La conformidad será otorgada por [CONSIGNAR EL ÁREA O UNIDAD ORGÁNICA QUE OTORGARÁ LA CONFORMIDAD].

De existir observaciones, LA ENTIDAD las comunica al CONTRATISTA, indicando claramente el sentido de estas, otorgándole un plazo para subsanar no menor de cinco (5) ni mayor de quince (15) días. Si pese al plazo otorgado, EL CONTRATISTA no cumpliera a cabalidad con la subsanación, LA ENTIDAD puede otorgar al CONTRATISTA periodos adicionales para las correcciones pertinentes. En este supuesto corresponde aplicar la penalidad por mora desde el vencimiento del plazo para subsanar.

Este procedimiento no resulta aplicable cuando la consultoría manifiestamente no cumpla con las características y condiciones ofrecidas, en cuyo caso LA ENTIDAD no otorga la conformidad, debiendo considerarse como no ejecutada la prestación, aplicándose la penalidad que corresponda por cada día de atraso.

**CLÁUSULA UNDÉCIMA: DECLARACIÓN JURADA DEL CONTRATISTA**

EL CONTRATISTA declara bajo juramento que se compromete a cumplir las obligaciones derivadas del presente contrato, bajo sanción de quedar inhabilitado para contratar con el Estado en caso de incumplimiento.

**CLÁUSULA DUODÉCIMA: RESPONSABILIDAD POR VICIOS OCULTOS**

La conformidad del servicio por parte de LA ENTIDAD no enerva su derecho a reclamar posteriormente por defectos o vicios ocultos, conforme a lo dispuesto por los artículos 40 de la Ley de Contrataciones del Estado y 173 de su Reglamento.

El plazo máximo de responsabilidad del contratista puede ser reclamada por la Entidad por SIETE (7) años después de la conformidad de obra otorgada por LA ENTIDAD”.

**CLÁUSULA DÉCIMA TERCERA: PENALIDADES**

Si EL CONTRATISTA incurre en retraso injustificado en la ejecución de las prestaciones objeto del contrato, LA ENTIDAD le aplica automáticamente una penalidad por mora por cada día de atraso, de acuerdo a la siguiente fórmula:

$$\text{Penalidad Diaria} = \frac{0.10 \times \text{monto vigente}}{F \times \text{plazo vigente en días}}$$

Donde:

**F = 0.25 para plazos mayores a sesenta (60) días o;**

El retraso se justifica a través de la solicitud de ampliación de plazo debidamente aprobado. Adicionalmente, se considera justificado el retraso y en consecuencia no se aplica penalidad, cuando EL CONTRATISTA acredite, de modo objetivamente sustentado, que el mayor tiempo transcurrido no le resulta imputable. En este último caso la calificación del retraso como justificado por parte de LA ENTIDAD no da lugar al pago de gastos generales ni costos directos de ningún tipo, conforme el numeral 162.5 del artículo 162 del Reglamento de la Ley de Contrataciones del Estado.

Adicionalmente a la penalidad por **mora se aplicará** la siguiente penalidad:

OTRAS PENALIDADES			
N°	SUPUESTOS DE APLICACIÓN DE PENALIDAD	FORMA DE CÁLCULO	PROCEDIMIENTO
1	Cuando el personal clave permanece menos de sesenta (60) días calendario o del íntegro del plazo de ejecución de la prestación, si este es menor a los sesenta (60) días calendario, de conformidad con las disposiciones establecidas en el numeral 190.2 del artículo 190 del Reglamento.	(0.5 UIT) por cada día de ausencia del personal	Segun informe del Coordinador de obra y/o sub Gerencia de Infraestructura
2	En caso el contratista incumpla con su obligación de ejecutar la prestación con el personal acreditado o debidamente sustituido.	(0.5 UIT) por cada día de ausencia del personal	Segun informe del Coordinador de obra y/o sub Gerencia de Infraestructura
3	Si como consecuencia de verificar el funcionamiento u operatividad de la infraestructura culminada y las instalaciones y equipos en caso corresponda, el comité de recepción advierte que la obra no se encuentra culminada.	(0.5 UIT) por cada día de ausencia del personal	Segun informe del Coordinador de obra y/o sub Gerencia de Infraestructura
4	Por valorizar obras y/o Metrados no ejecutados (sobre valorización), pagos en exceso, valorizaciones adelantadas u otro acto que deriven de pagos indebidos o no encuadrados en las disposiciones vigentes.	(1.0 UIT) por cada valorización observada.	Segun informe del Coordinador de obra y/o sub Gerencia de Infraestructura
5	No presencia en acto de Recepción de Obra	(0.5 UIT) por cada vez que no se presente.	Segun informe del Coordinador de obra y/o sub Gerencia de Infraestructura
6	No tramitar oportunamente las valorizaciones de obra (principal y/o adicional), asumirá el pago del 100% de los intereses que EL CONTRATISTA reclame como consecuencia de no haberse cancelado oportunamente sus valorizaciones.	Monto de los intereses reclamados hasta alcanzar el 10% del monto del contrato.	Segun informe del Coordinador de obra y/o sub Gerencia de Infraestructura



OTRAS PENALIDADES			
N°	SUPUESTOS DE APLICACIÓN DE PENALIDAD	FORMA DE CÁLCULO	PROCEDIMIENTO
7	Remitir en forma defectuosa o incompleta valorizaciones de obra (principal y/o adicional), la Gerencia de Desarrollo Urbano y Rural, devolverá los documentos a EL CONSULTOR para el levantamiento de observaciones, de haber una segunda observación a la valorización, se aplicará la penalidad.	(1.0 UIT) por cada valorización observada.	Segun informe del Coordinador de obra y/o sub Gerencia de Infraestructura
8	En caso el contratista incumpla con su obligacion de ejecutar la prestacion con el personal acreditado o debidamente sustituido	(0.5 UIT) por cada día de asusencia del personal	Segun informe del Coordinador de obra y/o sub Gerencia de Infraestructura
9	No hacer cumplir al contratista las medidas de seguridad indicadas en el Expediente Tecnico.	(0.5 UIT) por cada vez	Segun informe del Coordinador de obra y/o sub Gerencia de Infraestructura
10	No presentar informe mensual en el plazo establecido	(0.5 UIT) por cada vez	Segun informe del Coordinador de obra y/o sub Gerencia de Infraestructura
11	No tener al día el cuaderno de obra	(0.3 UIT) por cada vez	Segun informe del Coordinador de obra y/o sub Gerencia de Infraestructura
12	No comunicar a la entidad en el día, sobre eventos ocurridos en la obra (Accidentes, manifestaciones, etc.)	(0.5 UIT) por cada vez	Segun informe del Coordinador de obra y/o sub Gerencia de Infraestructura
13	Por valorizar obras y/o metrados no ejecutados (sobre valorizaciones) y pagos en excesos, valorizaciones adelantadas u otros actos que deriven de pagos indevidos o no encuadrados en las disposiciones vigentes	(1 UIT) por cada vez	Segun informe del Coordinador de obra y/o sub Gerencia de Infraestructura
14	Por valorizar sin ceñirse a las bases de pago y/o por valorizar obras adicionales dentro de la planilla de obra contratada	(0.5 UIT) por cada vez	Segun informe del Coordinador de obra y/o sub Gerencia de Infraestructura
15	No cumplir con lo estipulado en el Reglamento Nacional de Edificaciones Norma G-50	(0.2 UIT) por cada vez	Segun informe del Coordinador de obra y/o sub Gerencia de Infraestructura
16	Si la supervision no hiciera las deducciones o descuentos oportunamente, en las valorizaciones del contratista, con la finalidad de que al termino de obra no exista o se reduzca el saldo a favor de la Entidad.	(1 UIT) por cada vez	Segun informe del Coordinador de obra y/o sub Gerencia de Infraestructura
17	Si la supervision no presenta oportunamente los informes de ampliaciones de plazo, incurriendo a mayores gastos generales a la Entidad.	(0.5 UIT) por cada vez	Segun informe del Coordinador de obra y/o sub Gerencia de Infraestructura

Estas penalidades se deducen de los pagos a cuenta o del pago final, según corresponda; o si fuera necesario, se cobra del monto resultante de la ejecución de la garantía de fiel cumplimiento.

Estos dos (2) tipos de penalidades pueden alcanzar cada una un monto máximo equivalente al diez por ciento (10%) del monto del contrato vigente, o de ser el caso, del ítem que debió ejecutarse.

Cuando se llegue a cubrir el monto máximo de la penalidad por mora o el monto máximo para otras penalidades, de ser el caso, LA ENTIDAD puede resolver el contrato por incumplimiento.

#### **CLÁUSULA DÉCIMA CUARTA: RESOLUCIÓN DEL CONTRATO**

Cualquiera de las partes puede resolver el contrato, de conformidad con el numeral 32.3 del artículo 32 y artículo 36 de la Ley de Contrataciones del Estado, y el artículo 164 de su Reglamento. De darse el caso, LA ENTIDAD procederá de acuerdo a lo establecido en el artículo 165 del Reglamento de la Ley de Contrataciones del Estado.

#### **CLÁUSULA DÉCIMA QUINTA: RESPONSABILIDAD DE LAS PARTES**

Cuando se resuelva el contrato por causas imputables a algunas de las partes, se debe resarcir los daños y perjuicios ocasionados, a través de la indemnización correspondiente. Ello no obsta la aplicación de las sanciones administrativas, penales y pecuniarias a que dicho incumplimiento diere lugar, en el caso que éstas correspondan.

Lo señalado precedentemente no exime a ninguna de las partes del cumplimiento de las demás obligaciones previstas en el presente contrato.

#### **CLÁUSULA DÉCIMA SEXTA: ANTICORRUPCIÓN**

EL CONTRATISTA declara y garantiza no haber, directa o indirectamente, o tratándose de una persona jurídica a través de sus socios, integrantes de los órganos de administración, apoderados, representantes legales, funcionarios, asesores o personas vinculadas a las que se refiere el artículo 7 del Reglamento de la Ley de Contrataciones del Estado, ofrecido, negociado o efectuado, cualquier pago o, en general, cualquier beneficio o incentivo ilegal en relación al contrato.

Asimismo, el CONTRATISTA se obliga a conducirse en todo momento, durante la ejecución del contrato, con honestidad, probidad, veracidad e integridad y de no cometer actos ilegales o de corrupción, directa o indirectamente o a través de sus socios, accionistas, participacionistas, integrantes de los órganos de administración, apoderados, representantes legales, funcionarios, asesores y personas vinculadas a las que se refiere el artículo 7 del Reglamento de la Ley de Contrataciones del Estado.

Además, EL CONTRATISTA se compromete a i) comunicar a las autoridades competentes, de manera directa y oportuna, cualquier acto o conducta ilícita o corrupta de la que tuviera conocimiento; y ii) adoptar medidas técnicas, organizativas y/o de personal apropiadas para evitar los referidos actos o prácticas.

#### **CLÁUSULA DÉCIMA SÉTIMA: MARCO LEGAL DEL CONTRATO**

Sólo en lo no previsto en este contrato, en la Ley de Contrataciones del Estado y su Reglamento, en las directivas que emita el OSCE y demás normativa especial que resulte aplicable, serán de aplicación supletoria las disposiciones pertinentes del Código Civil vigente, cuando corresponda, y demás normas de derecho privado.

#### **CLÁUSULA DÉCIMA OCTAVA: SOLUCIÓN DE CONTROVERSIAS<sup>23</sup>**

Las controversias que surjan entre las partes durante la ejecución del contrato se resuelven mediante conciliación o arbitraje, según el acuerdo de las partes.

Cualquiera de las partes tiene derecho a iniciar el arbitraje a fin de resolver dichas controversias dentro del plazo de caducidad previsto en la Ley de Contrataciones del Estado y su Reglamento.

Facultativamente, cualquiera de las partes tiene el derecho a solicitar una conciliación dentro del plazo de caducidad correspondiente, según lo señalado en el artículo 224 del Reglamento de la Ley de Contrataciones del Estado, sin perjuicio de recurrir al arbitraje, en caso no se llegue a un acuerdo entre ambas partes o se llegue a un acuerdo parcial. Las controversias sobre nulidad del contrato solo pueden ser sometidas a arbitraje.

El Laudo arbitral emitido es inapelable, definitivo y obligatorio para las partes desde el momento de su notificación, según lo previsto en el numeral 45.21 del artículo 45 de la Ley de Contrataciones del Estado.

#### **CLÁUSULA DÉCIMA NOVENA: FACULTAD DE ELEVAR A ESCRITURA PÚBLICA**

Cualquiera de las partes puede elevar el presente contrato a Escritura Pública corriendo con todos los gastos que demande esta formalidad.

<sup>23</sup> De acuerdo con el numeral 225.3 del artículo 225 del Reglamento, las partes pueden recurrir al arbitraje ad hoc cuando las controversias deriven de procedimientos de selección cuyo valor referencial sea menor o igual a cinco millones con 00/100 soles (S/ 5 000 000,00).

**CLÁUSULA VIGÉSIMA: DOMICILIO PARA EFECTOS DE LA EJECUCIÓN CONTRACTUAL**

Las partes declaran el siguiente domicilio para efecto de las notificaciones que se realicen durante la ejecución del presente contrato:

DOMICILIO DE LA ENTIDAD: [.....]

DOMICILIO DEL CONTRATISTA: [CONSIGNAR EL DOMICILIO SEÑALADO POR EL POSTOR GANADOR DE LA BUENA PRO AL PRESENTAR LOS REQUISITOS PARA EL PERFECCIONAMIENTO DEL CONTRATO]

La variación del domicilio aquí declarado de alguna de las partes debe ser comunicada a la otra parte, formalmente y por escrito, con una anticipación no menor de quince (15) días calendario.

De acuerdo con las bases integradas, la oferta y las disposiciones del presente contrato, las partes lo firman por Triplicado en señal de conformidad en la ciudad de [.....] al [CONSIGNAR FECHA].

---

“LA ENTIDAD”

---

“EL CONTRATISTA”

## CAPÍTULO VI CONSTANCIA DE PRESTACIÓN DE CONSULTORÍA DE OBRA

De conformidad con el artículo 169 del Reglamento, se deja expresa constancia de la culminación de la prestación derivada del contrato mencionado en el numeral 3 del presente documento.

<b>1 DATOS DEL DOCUMENTO</b>	Número del documento	
	Fecha de emisión del documento	

<b>2 DATOS DEL CONTRATISTA</b>	Nombre, denominación o razón social			
	RUC			
	EN CASO EL CONTRATISTA SEA UN CONSORCIO, ADEMÁS SE DEBERÁ REGISTRAR LA SIGUIENTE INFORMACIÓN:			
	Nombre o razón social del integrante del consorcio	RUC	%	Descripción de las obligaciones

3 DATOS DEL CONTRATO	Número del contrato					
	Tipo y número del procedimiento de selección					
	Objeto del contrato	Elaboración de Expediente Técnico		Supervisión de la elaboración del Expediente Técnico		Supervisión de Obra
	Descripción del objeto del contrato					
	Fecha de suscripción del contrato					
	Monto total ejecutado del contrato					
	Plazo de ejecución contractual	Plazo original			días calendario	
		Ampliación(es) de plazo			días calendario	
		Total plazo			días calendario	
Fecha de inicio de la consultoría de obra						
Fecha final de la consultoría de obra						

En caso de elaboración de Expediente Técnico

<b>4 DATOS DEL EXPEDIENTE TÉCNICO</b>	Denominación del proyecto	
	Ubicación del proyecto	
	Monto del presupuesto	

En caso de Supervisión de Obras

<b>5 DATOS DE LA OBRA</b>	Denominación de la obra	
	Ubicación de la obra	
	Número de adicionales de obra	
	Monto total de los adicionales	
	Número de deductivos	
	Monto total de los deductivos	
	Monto total de la obra	



<b>6 APLICACIÓN DE PENALIDADES</b>	Monto de las penalidades por mora	
	Monto de otras penalidades	
	Monto total de las penalidades aplicadas	

<b>7 DATOS DE LA ENTIDAD</b>	Nombre de la Entidad	
	RUC de la Entidad	
	Nombres y apellidos del funcionario que emite la constancia	
	Cargo que ocupa en la Entidad	
	Teléfono de contacto	

<b>8</b>	<b>NOMBRE, FIRMA Y SELLO DEL FUNCIONARIO COMPETENTE</b>
----------	---

## **ANEXOS**

## ANEXO N° 1

### DECLARACIÓN JURADA DE DATOS DEL POSTOR

Señores

**COMITÉ DE SELECCIÓN**

**ADJUDICACIÓN SIMPLIFICADA N° [CONSIGNAR NOMENCLATURA DEL PROCEDIMIENTO]**

Presente.-

El que se suscribe, [.....], postor y/o Representante Legal de [CONSIGNAR EN CASO DE SER PERSONA JURÍDICA], identificado con [CONSIGNAR TIPO DE DOCUMENTO DE IDENTIDAD] N° [CONSIGNAR NÚMERO DE DOCUMENTO DE IDENTIDAD], con poder inscrito en la localidad de [CONSIGNAR EN CASO DE SER PERSONA JURÍDICA] en la Ficha N° [CONSIGNAR EN CASO DE SER PERSONA JURÍDICA] Asiento N° [CONSIGNAR EN CASO DE SER PERSONA JURÍDICA], **DECLARO BAJO JURAMENTO** que la siguiente información se sujeta a la verdad:

Nombre, Denominación o Razón Social :			
Domicilio Legal :			
RUC :	Teléfono(s) :		
MYPE <sup>24</sup>		Sí	No
Correo electrónico :			

**Autorización de notificación por correo electrónico:**

Sí autorizo que se notifiquen al correo electrónico indicado las siguientes actuaciones:

1. Solicitud de subsanación de los requisitos para perfeccionar el contrato.
2. Solicitud al postor que ocupó el segundo lugar en el orden de prelación para presentar los documentos para perfeccionar el contrato.
3. Respuesta a la solicitud de acceso al expediente de contratación.

Asimismo, me comprometo a remitir la confirmación de recepción, en el plazo máximo de dos (2) días hábiles de recibida la comunicación.

[CONSIGNAR CIUDAD Y FECHA]

.....  
**Firma, Nombres y Apellidos del postor o Representante legal, según corresponda**

**Importante**

*La notificación dirigida a la dirección de correo electrónico consignada se entenderá válidamente efectuada cuando la Entidad reciba acuse de recepción.*

<sup>24</sup> Esta información será verificada por la Entidad en la página web del Ministerio de Trabajo y Promoción del Empleo en la sección consulta de empresas acreditadas en el REMYPE en el link <http://www2.trabajo.gob.pe/servicios-en-linea-2-2/> y se tendrá en consideración, en caso el postor ganador de la buena pro solicite la retención del diez por ciento (10%) del monto del contrato, en calidad de garantía de fiel cumplimiento, según lo señalado en el numeral 149.4 del artículo 149 y el numeral 151.2 del artículo 151 del Reglamento. Asimismo, dicha información se tendrá en cuenta en caso de empate, conforme a lo previsto en el artículo 91 del Reglamento.

**Importante**

*Cuando se trate de consorcios, la declaración jurada es la siguiente:*

**ANEXO N° 1**

**DECLARACIÓN JURADA DE DATOS DEL POSTOR**

Señores

**COMITÉ DE SELECCIÓN**

**ADJUDICACIÓN SIMPLIFICADA N° [CONSIGNAR NOMENCLATURA DEL PROCEDIMIENTO]**

Presente.-

El que se suscribe, [...], representante común del consorcio [CONSIGNAR EL NOMBRE DEL CONSORCIO], identificado con [CONSIGNAR TIPO DE DOCUMENTO DE IDENTIDAD] N° [CONSIGNAR NÚMERO DE DOCUMENTO DE IDENTIDAD], **DECLARO BAJO JURAMENTO** que la siguiente información se sujeta a la verdad:

Datos del consorciado 1				
Nombre, Denominación o Razón Social :				
Domicilio Legal :				
RUC :	Teléfono(s) :			
MYPE <sup>25</sup>		Sí	No	
Correo electrónico :				

Datos del consorciado 2				
Nombre, Denominación o Razón Social :				
Domicilio Legal :				
RUC :	Teléfono(s) :			
MYPE <sup>26</sup>		Sí	No	
Correo electrónico :				

Datos del consorciado ...				
Nombre, Denominación o Razón Social :				
Domicilio Legal :				
RUC :	Teléfono(s) :			
MYPE <sup>27</sup>		Sí	No	
Correo electrónico :				

**Autorización de notificación por correo electrónico:**

Correo electrónico del consorcio:

Sí autorizo que se notifiquen al correo electrónico indicado las siguientes actuaciones:

1. Solicitud de subsanación de los requisitos para perfeccionar el contrato.
2. Solicitud al postor que ocupó el segundo lugar en el orden de prelación para presentar los

<sup>25</sup> Esta información será verificada por la Entidad en la página web del Ministerio de Trabajo y Promoción del Empleo en la sección consulta de empresas acreditadas en el REMYPE en el link <http://www2.trabajo.gob.pe/servicios-en-linea-2-2/> y se tendrá en consideración, en caso el consorcio ganador de la buena pro solicite la retención del diez por ciento (10%) del monto del contrato, en calidad de garantía de fiel cumplimiento, según lo señalado en el numeral 149.4 del artículo 149 y el numeral 151.2 del artículo 151 del Reglamento. Asimismo, dicha información se tendrá en cuenta en caso de empate, conforme a lo previsto en el artículo 91 del Reglamento. Para dichos efectos, todos los integrantes del consorcio deben acreditar la condición de micro o pequeña empresa.

<sup>26</sup> Ibidem.

<sup>27</sup> Ibidem.



documentos para perfeccionar el contrato.

3. Respuesta a la solicitud de acceso al expediente de contratación.

Asimismo, me comprometo a remitir la confirmación de recepción, en el plazo máximo de dos (2) días hábiles de recibida la comunicación.

[CONSIGNAR CIUDAD Y FECHA]

.....  
**Firma, Nombres y Apellidos del representante  
común del consorcio**

**Importante**

*La notificación dirigida a la dirección de correo electrónico consignada se entenderá válidamente efectuada cuando la Entidad reciba acuse de recepción.*

## ANEXO N° 2

### DECLARACIÓN JURADA (ART. 52 DEL REGLAMENTO DE LA LEY DE CONTRATACIONES DEL ESTADO)

Señores

**COMITÉ DE SELECCIÓN**

**ADJUDICACIÓN SIMPLIFICADA N° [CONSIGNAR NOMENCLATURA DEL PROCEDIMIENTO]**

Presente.-

Mediante el presente el suscrito, postor y/o Representante Legal de [CONSIGNAR EN CASO DE SER PERSONA JURÍDICA], declaro bajo juramento:

- i. No haber incurrido y me obligo a no incurrir en actos de corrupción, así como a respetar el principio de integridad.
- ii. No tener impedimento para postular en el procedimiento de selección ni para contratar con el Estado, conforme al artículo 11 de la Ley de Contrataciones del Estado.
- iii. Conocer las sanciones contenidas en la Ley de Contrataciones del Estado y su Reglamento, así como las disposiciones aplicables de la Ley N° 27444, Ley del Procedimiento Administrativo General.
- iv. Participar en el presente proceso de contratación en forma independiente sin mediar consulta, comunicación, acuerdo, arreglo o convenio con ningún proveedor; y, conocer las disposiciones del Decreto Legislativo N° 1034, Decreto Legislativo que aprueba la Ley de Represión de Conductas Anticompetitivas.
- v. Conocer, aceptar y someterme a las bases, condiciones y reglas del procedimiento de selección.
- vi. Ser responsable de la veracidad de los documentos e información que presento en el presente procedimiento de selección.
- vii. Comprometerme a mantener la oferta presentada durante el procedimiento de selección y a perfeccionar el contrato, en caso de resultar favorecido con la buena pro.

[CONSIGNAR CIUDAD Y FECHA]

.....  
**Firma, Nombres y Apellidos del postor o  
Representante legal, según corresponda**

#### **Importante**

*En el caso de consorcios, cada integrante debe presentar esta declaración jurada, salvo que sea presentada por el representante común del consorcio.*

### ANEXO N° 3

#### DECLARACIÓN JURADA DE CUMPLIMIENTO DE LOS TÉRMINOS DE REFERENCIA

Señores

**COMITÉ DE SELECCIÓN**

**ADJUDICACIÓN SIMPLIFICADA N° [CONSIGNAR NOMENCLATURA DEL PROCEDIMIENTO]**

Presente.-

Es grato dirigirme a usted, para hacer de su conocimiento que luego de haber examinado las bases y demás documentos del procedimiento de la referencia y, conociendo todos los alcances y las condiciones detalladas en dichos documentos, el postor que suscribe ofrece el servicio de consultoría de obra [CONSIGNAR EL OBJETO DE LA CONVOCATORIA], de conformidad con los Términos de Referencia que se indican en el numeral 3.1 del Capítulo III de la sección específica de las bases y los documentos del procedimiento.

[CONSIGNAR CIUDAD Y FECHA]

.....  
**Firma, Nombres y Apellidos del postor o  
Representante legal o común, según corresponda**

#### **Importante**

*Adicionalmente, puede requerirse la presentación de documentación que acredite el cumplimiento de los términos de referencia, conforme a lo indicado en el acápite relacionado al contenido de las ofertas de la presente sección de las bases.*

**ANEXO N° 4**

**DECLARACIÓN JURADA DE PLAZO DE PRESTACIÓN DEL SERVICIO DE CONSULTORÍA DE OBRA**

Señores

**COMITÉ DE SELECCIÓN**

**ADJUDICACIÓN SIMPLIFICADA N° [CONSIGNAR NOMENCLATURA DEL PROCEDIMIENTO]**

Presente.-

Mediante el presente, con pleno conocimiento de las condiciones que se exigen en las bases del procedimiento de la referencia, me comprometo a prestar el servicio de consultoría de obra objeto del presente procedimiento de selección en el plazo de [CONSIGNAR EL PLAZO OFERTADO].

[CONSIGNAR CIUDAD Y FECHA]

.....  
**Firma, Nombres y Apellidos del postor o  
Representante legal o común, según corresponda**



## ANEXO N° 5

### PROMESA DE CONSORCIO

(Sólo para el caso en que un consorcio se presente como postor)

Señores

**COMITÉ DE SELECCIÓN**

**ADJUDICACIÓN SIMPLIFICADA N° [CONSIGNAR NOMENCLATURA DEL PROCEDIMIENTO]**

Presente.-

Los suscritos declaramos expresamente que hemos convenido en forma irrevocable, durante el lapso que dure el procedimiento de selección, para presentar una oferta conjunta a la **ADJUDICACIÓN SIMPLIFICADA N° [CONSIGNAR NOMENCLATURA DEL PROCEDIMIENTO]**.

Asimismo, en caso de obtener la buena pro, nos comprometemos a formalizar el contrato de consorcio, de conformidad con lo establecido por el artículo 140 del Reglamento de la Ley de Contrataciones del Estado, bajo las siguientes condiciones:

a) Integrantes del consorcio

1. [NOMBRE, DENOMINACIÓN O RAZÓN SOCIAL DEL CONSORCIADO 1].
2. [NOMBRE, DENOMINACIÓN O RAZÓN SOCIAL DEL CONSORCIADO 2].

b) Designamos a [CONSIGNAR NOMBRES Y APELLIDOS DEL REPRESENTANTE COMÚN], identificado con [CONSIGNAR TIPO DE DOCUMENTO DE IDENTIDAD] N° [CONSIGNAR NÚMERO DE DOCUMENTO DE IDENTIDAD], como representante común del consorcio para efectos de participar en todos los actos referidos al procedimiento de selección, suscripción y ejecución del contrato correspondiente con [CONSIGNAR NOMBRE DE LA ENTIDAD].

Asimismo, declaramos que el representante común del consorcio no se encuentra impedido, inhabilitado ni suspendido para contratar con el Estado.

c) Fijamos nuestro domicilio legal común en [.....].

d) Las obligaciones que corresponden a cada uno de los integrantes del consorcio son las siguientes:

1. OBLIGACIONES DE [NOMBRE, DENOMINACIÓN O RAZÓN SOCIAL DEL CONSORCIADO 1] [ % ]<sup>28</sup>

[DESCRIBIR LAS OBLIGACIONES DEL CONSORCIADO 1]

2. OBLIGACIONES DE [NOMBRE, DENOMINACIÓN O RAZÓN SOCIAL DEL CONSORCIADO 2] [ % ]<sup>29</sup>

[DESCRIBIR LAS OBLIGACIONES DEL CONSORCIADO 2]

TOTAL OBLIGACIONES

100%<sup>30</sup>

<sup>28</sup> Consignar únicamente el porcentaje total de las obligaciones, el cual debe ser expresado en número entero, sin decimales.

<sup>29</sup> Consignar únicamente el porcentaje total de las obligaciones, el cual debe ser expresado en número entero, sin decimales.

<sup>30</sup> Este porcentaje corresponde a la sumatoria de los porcentajes de las obligaciones de cada uno de los integrantes del consorcio.

[CONSIGNAR CIUDAD Y FECHA]

.....  
**Consortiado 1**  
**Nombres, apellidos y firma del Consortiado 1**  
**o de su Representante Legal**  
**Tipo y N° de Documento de Identidad**

.....  
**Consortiado 2**  
**Nombres, apellidos y firma del Consortiado 2**  
**o de su Representante Legal**  
**Tipo y N° de Documento de Identidad**

**Importante**

*De conformidad con el artículo 52 del Reglamento, las firmas de los integrantes del consorcio deben ser legalizadas.*

**ANEXO N° 6**

**OFERTA ECONÓMICA**

**ÍTEM N° [INDICAR NÚMERO]**

Señores

**COMITÉ DE SELECCIÓN**

**ADJUDICACIÓN SIMPLIFICADA N° [CONSIGNAR NOMENCLATURA DEL PROCEDIMIENTO]**

Presente.-

Es grato dirigirme a usted, para hacer de su conocimiento que, de acuerdo con las bases, mi oferta económica es la siguiente:

DESCRIPCIÓN DEL OBJETO	N° DE PERIODOS DE TIEMPO <sup>31</sup>	PERIODO O UNIDAD DE TIEMPO <sup>32</sup>	TARIFA UNITARIA OFERTADA <sup>33</sup>	TOTAL OFERTA ECONÓMICA
<i>Supervisión de obra</i>				
<i>Liquidación de obra</i>				

La oferta económica [CONSIGNAR LA MONEDA DE LA CONVOCATORIA] incluye todos los tributos, seguros, transporte, inspecciones, pruebas y, de ser el caso, los costos laborales conforme a la legislación vigente, así como cualquier otro concepto que pueda tener incidencia sobre el costo del servicio de consultoría a contratar; excepto la de aquellos postores que gocen de alguna exoneración legal, no incluirán en su oferta económica los tributos respectivos.

[CONSIGNAR CIUDAD Y FECHA]

.....  
**Firma, Nombres y Apellidos del postor o  
Representante legal o común, según corresponda**

<sup>31</sup> Número estimado de días, meses, entre otros de la ejecución de la prestación, según lo establecido en las bases.

<sup>32</sup> Día, mes, entre otros, según lo establecido en las bases.

<sup>33</sup> El postor formula su oferta proponiendo una tarifa fija en base al periodo o unidad de tiempo establecida en las bases.

[CONSIGNAR NOMBRE DE LA ENTIDAD]

[CONSIGNAR NOMENCLATURA DEL PROCEDIMIENTO]

## ANEXO Nº 8

### EXPERIENCIA DEL POSTOR EN LA ESPECIALIDAD

Señores

**COMITÉ DE SELECCIÓN**

**ADJUDICACIÓN SIMPLIFICADA Nº** [CONSIGNAR NOMENCLATURA DEL PROCEDIMIENTO]

Presente.-

Mediante el presente, el suscrito detalla la siguiente EXPERIENCIA EN LA ESPECIALIDAD:

Nº	CLIENTE	OBJETO DEL CONTRATO	Nº CONTRATO / O/S / COMPROBANTE DE PAGO	FECHA DEL CONTRATO O CP <sup>34</sup>	FECHA DE LA CONFORMIDAD DE SER EL CASO <sup>35</sup>	EXPERIENCIA PROVENIENTE <sup>36</sup> DE:	MONEDA	IMPORTE <sup>37</sup>	TIPO DE CAMBIO VENTA <sup>38</sup>	MONTO FACTURADO ACUMULADO <sup>39</sup>
1										
2										
3										
4										

<sup>34</sup> Se refiere a la fecha de suscripción del contrato, de la emisión de la Orden de Servicios o de cancelación del comprobante de pago, según corresponda.

<sup>35</sup> Únicamente, cuando la fecha del perfeccionamiento del contrato, sea previa a los diez (10) años anteriores a la fecha de presentación de ofertas, caso en el cual el postor debe acreditar que la conformidad se emitió dentro de dicho periodo.

<sup>36</sup> Si el titular de la experiencia no es el postor, consignar si dicha experiencia corresponde a la matriz en caso que el postor sea sucursal, o fue transmitida por reorganización societaria, debiendo acompañar la documentación sustentatoria correspondiente. Al respecto, según la Opinión N° 216-2017/DTN "Considerando que la sociedad matriz y la sucursal constituyen la misma persona jurídica, la sucursal puede acreditar como suya la experiencia de su matriz". Del mismo modo, según lo previsto en la Opinión N° 010-2013/DTN, "... en una operación de reorganización societaria que comprende tanto una fusión como una escisión, la sociedad resultante podrá acreditar como suya la experiencia de la sociedad incorporada o absorbida, que se extingue producto de la fusión; asimismo, si en virtud de la escisión se transfiere un bloque patrimonial consistente en una línea de negocio completa, la sociedad resultante podrá acreditar como suya la experiencia de la sociedad escindida, correspondiente a la línea de negocio transmitida. De esta manera, la sociedad resultante podrá emplear la experiencia transmitida, como consecuencia de la reorganización societaria antes descrita, en los futuros procesos de selección en los que participe".

<sup>37</sup> Se refiere al monto del contrato ejecutado incluido adicionales y reducciones, de ser el caso.

<sup>38</sup> El tipo de cambio venta debe corresponder al publicado por la SBS correspondiente a la fecha de suscripción del contrato, de la emisión de la Orden de Servicios o de cancelación del comprobante de pago, según corresponda.

<sup>39</sup> Consignar en la moneda establecida en las bases.



[CONSIGNAR NOMBRE DE LA ENTIDAD]

[CONSIGNAR NOMENCLATURA DEL PROCEDIMIENTO]

Nº	CLIENTE	OBJETO DEL CONTRATO	Nº CONTRATO / O/S / COMPROBANTE DE PAGO	FECHA DEL CONTRATO O CP <sup>34</sup>	FECHA DE LA CONFORMIDAD DE SER EL CASO <sup>35</sup>	EXPERIENCIA PROVENIENTE <sup>36</sup> DE:	MONEDA	IMPORTE <sup>37</sup>	TIPO DE CAMBIO VENTA <sup>38</sup>	MONTO FACTURADO ACUMULADO <sup>39</sup>
5										
6										
7										
8										
9										
10										
...										
20										
TOTAL										

[CONSIGNAR CIUDAD Y FECHA]

.....  
Firma, Nombres y Apellidos del postor o  
Representante legal o común, según corresponda

## ANEXO N° 9

### DECLARACIÓN JURADA (NUMERAL 49.4 DEL ARTÍCULO 49 DEL REGLAMENTO)

Señores

**[CONSIGNAR ÓRGANO ENCARGADO DE LAS CONTRATACIONES O COMITÉ DE SELECCIÓN, SEGÚN CORRESPONDA]**

**ADJUDICACIÓN SIMPLIFICADA N° [CONSIGNAR NOMENCLATURA DEL PROCEDIMIENTO]**

Presente.-

Mediante el presente el suscrito, postor y/o Representante Legal de [CONSIGNAR EN CASO DE SER PERSONA JURÍDICA], declaro que la experiencia que acredito de la empresa [CONSIGNAR LA DENOMINACIÓN DE LA PERSONA JURÍDICA] como consecuencia de una reorganización societaria, no se encuentra en el supuesto establecido en el numeral 49.4 del artículo 49 del Reglamento.

[CONSIGNAR CIUDAD Y FECHA]

.....  
**Firma, Nombres y Apellidos del postor o  
Representante legal, según corresponda**

#### **Importante**

*A efectos de cautelar la veracidad de esta declaración, el postor puede verificar la información de la Relación de Proveedores Sancionados por el Tribunal de Contrataciones del Estado con Sanción Vigente en <http://portal.osce.gob.pe/rnp/content/relación-de-proveedores-sancionados>.*

*También le asiste dicha facultad al órgano encargado de las contrataciones o al órgano de la Entidad al que se le haya asignado la función de verificación de la oferta presentada por el postor ganador de la buena pro.*

## ANEXO Nº 10

### SOLICITUD DE BONIFICACIÓN DEL DIEZ POR CIENTO (10%) POR SERVICIOS PRESTADOS FUERA DE LA PROVINCIA DE LIMA Y CALLAO

Señores

**COMITÉ DE SELECCIÓN**

**ADJUDICACIÓN SIMPLIFICADA Nº** [CONSIGNAR NOMENCLATURA DEL PROCEDIMIENTO]

Presente.-

Mediante el presente el suscrito, postor y/o Representante Legal de [CONSIGNAR EN CASO DE SER PERSONA JURÍDICA], solicito la asignación de la bonificación del diez por ciento (10%) sobre el puntaje total en [EN EL CASO DE PROCEDIMIENTOS DE SELECCIÓN SEGÚN RELACIÓN DE ÍTEMS, CONSIGNAR EL ÍTEM O ITEMS, SEGÚN CORRESPONDA, EN LOS QUE SE SOLICITA LA BONIFICACIÓN] debido a que el domicilio de mi representada se encuentra ubicado en la provincia o provincia colindante donde se ejecuta la prestación.

[CONSIGNAR CIUDAD Y FECHA]

.....  
**Firma, Nombres y Apellidos del postor o  
Representante legal, según corresponda**

#### Importante

- *Para asignar la bonificación, el órgano encargado de las contrataciones o el comité de selección, según corresponda, verifica el domicilio consignado por el postor en el Registro Nacional de Proveedores (RNP).*
- *Para que el postor pueda acceder a la bonificación, debe cumplir con las condiciones establecidas en el literal f) del artículo 50 del Reglamento.*

**Importante**

*Cuando se trate de consorcios, la declaración jurada es la siguiente:*

**ANEXO Nº 10**

**SOLICITUD DE BONIFICACIÓN DEL DIEZ POR CIENTO (10%) POR SERVICIOS PRESTADOS FUERA DE LA PROVINCIA DE LIMA Y CALLAO**

Señores

**COMITÉ DE SELECCIÓN**

**ADJUDICACIÓN SIMPLIFICADA Nº [CONSIGNAR NOMENCLATURA DEL PROCEDIMIENTO]**

Presente.-

Mediante el presente el que se suscribe, [.....], representante común del consorcio [CONSIGNAR EL NOMBRE DEL CONSORCIO], solicito la asignación de la bonificación del diez por ciento (10%) sobre el puntaje total en [CONSIGNAR EL ÍTEM O ITEMS, SEGÚN CORRESPONDA, EN LOS QUE SE SOLICITA LA BONIFICACIÓN] debido a que los domicilios de todos los integrantes del consorcio se encuentran ubicados en la provincia o provincias colindantes donde se ejecuta la prestación.

[CONSIGNAR CIUDAD Y FECHA]

.....  
**Firma, Nombres y Apellidos del representante  
común del consorcio**

**Importante**

- *Para asignar la bonificación, el órgano encargado de las contrataciones o el comité de selección, según corresponda, verifica el domicilio consignado de los integrantes del consorcio, en el Registro Nacional de Proveedores (RNP).*
- *Para que un consorcio pueda acceder a la bonificación, cada uno de sus integrantes debe cumplir con las condiciones establecidas en el literal f) del artículo 50 del Reglamento.*



## ANEXO Nº 11

### SOLICITUD DE BONIFICACIÓN DEL CINCO POR CIENTO (5%) POR TENER LA CONDICIÓN DE MICRO Y PEQUEÑA EMPRESA

Señores

**COMITÉ DE SELECCIÓN**

**ADJUDICACIÓN SIMPLIFICADA Nº** [CONSIGNAR NOMENCLATURA DEL PROCEDIMIENTO]

Presente.-

Mediante el presente el suscrito, postor y/o Representante legal de [CONSIGNAR EN CASO DE SER PERSONA JURÍDICA], solicito la asignación de la bonificación del cinco por ciento (5%) sobre el puntaje total obtenido, debido a que mi representada cuenta con la condición de micro y pequeña empresa.

[CONSIGNAR CIUDAD Y FECHA]

.....  
**Firma, Nombres y Apellidos del postor o  
Representante legal o común, según corresponda**

#### Importante

- *Para asignar la bonificación, el órgano encargado de las contrataciones o comité de selección, según corresponda, verifica la página web del Ministerio de Trabajo y Promoción del Empleo en la sección consulta de empresas acreditadas en el REMYPE en el link <http://www2.trabajo.gob.pe/servicios-en-linea-2-2/>.*
- *Para que un consorcio pueda acceder a la bonificación, cada uno de sus integrantes debe cumplir con la condición de micro y pequeña empresa.*