

# BASES ESTÁNDAR DE CONCURSO PÚBLICO PARA LA CONTRATACIÓN DEL SERVICIO DE CONSULTORÍA DE OBRA

*Aprobado mediante Directiva N° 001-2019-OSCE/CD*



**SUB DIRECCIÓN DE NORMATIVIDAD – DIRECCIÓN TÉCNICO NORMATIVA**  
**ORGANISMO SUPERVISOR DE LAS CONTRATACIONES DEL ESTADO - OSCE**



### SIMBOLOGÍA UTILIZADA:

N°	Símbolo	Descripción
1	[ABC] / [.....]	La información solicitada dentro de los corchetes sombreados debe ser completada por la Entidad durante la elaboración de las bases.
2	[ABC] / [.....]	Es una indicación, o información que deberá ser completada por la Entidad con posterioridad al otorgamiento de la buena pro para el caso específico de la elaboración de la PROFORMA DEL CONTRATO; o por los proveedores, en el caso de los ANEXOS de la oferta.
3	<div>Importante</div> <ul style="list-style-type: none"> <li>• Abc</li> </ul>	Se refiere a consideraciones importantes a tener en cuenta por el comité de selección y por los proveedores.
4	<div>Advertencia</div> <ul style="list-style-type: none"> <li>• Abc</li> </ul>	Se refiere a advertencias a tener en cuenta por el comité de selección y por los proveedores.
5	<div>Importante para la Entidad</div> <ul style="list-style-type: none"> <li>• Xyz</li> </ul>	Se refiere a consideraciones importantes a tener en cuenta por el comité de selección y deben ser eliminadas una vez culminada la elaboración de las bases.

### CARACTERÍSTICAS DEL DOCUMENTO:

Las bases estándar deben ser elaboradas en formato WORD, y deben tener las siguientes características:

N°	Características	Parámetros
1	Márgenes	Superior : 2.5 cm      Inferior: 2.5 cm Izquierda: 2.5 cm      Derecha: 2.5 cm
2	Fuente	Arial
3	Estilo de Fuente	Normal: Para el contenido en general Cursiva: Para el encabezado y pie de página Para las Consideraciones importantes (Ítem 3 del cuadro anterior)
4	Color de Fuente	Automático: Para el contenido en general Azul : Para las Consideraciones importantes (Ítem 3 del cuadro anterior)
5	Tamaño de Letra	16 : Para las dos primeras hojas de las Secciones General y Específica 11 : Para el nombre de los Capítulos. 10 : Para el cuerpo del documento en general 9 : Para el encabezado y pie de página Para el contenido de los cuadros, pudiendo variar, según la necesidad 8 : Para las Notas al pie
6	Alineación	Justificada: Para el contenido en general y notas al pie. Centrada : Para la primera página, los títulos de las Secciones y nombres de los Capítulos)
7	Interlineado	Sencillo
8	Espaciado	Anterior : 0 Posterior : 0
9	Subrayado	Para los nombres de las Secciones y para resaltar o hacer hincapié en algún concepto

### INSTRUCCIONES DE USO:

- Una vez registrada la información solicitada dentro de los corchetes sombreados en gris, el texto deberá quedar en letra tamaño 10, con estilo normal, sin formato de negrita y sin sombrear.
- La nota **IMPORTANTE** no puede ser modificada ni eliminada en la Sección General. En el caso de la Sección Específica debe seguirse la instrucción que se indica en dicha nota.

Elaboradas en enero de 2019  
Modificadas en junio 2019, diciembre 2019, julio 2020, julio y diciembre 2021, junio 2022  
y octubre de 2022



EMPRESA MUNICIPAL DE AGUA POTABLE Y ALCANTARILLADO DE CORONEL PORTILLO SOCIEDAD ANONIMA

CONCURSO PUBLICO PARA LA CONTRATACION DEL SERVICIO DE SUPERVISION DE LA EJECUCION DE LA OBRA REMODELACION DEL PTAR EN EL (LA) PLANTA DE TRATAMIENTO DE AGUAS RESIDUALES DEL SECTORE 9 EN EL DISTRITO DE CALLERIA, PROVINCIA DE CORONEL PORTILLO, DEPARTAMENTO DE UCAYALI - CUI N° 2501887



**EMAPACOP S.A.**

EMPRESA MUNICIPAL DE AGUA POTABLE Y  
ALCANTARILLADO DE CORONEL PORTILLO S.A.

**CONCURSO PÚBLICO N° 02  
CP-SM-2-2023-EMAPACOPSA-CS-1**

**PRIMERA CONVOCATORIA**

**CONTRATACIÓN DEL SERVICIO DE CONSULTORÍA DE  
OBRA**

**SERVICIO DE SUPERVISION DE LA EJECUCION DE LA  
OBRA REMODELACION DEL PTAR EN EL (LA) PLANTA DE  
TRATAMIENTO DE AGUAS RESIDUALES DEL SECTORE 9  
EN EL DISTRITO DE CALLERIA, PROVINCIA DE CORONEL  
PORTILLO, DEPARTAMENTO DE UCAYALI - CUI N° 2501887**

DICIEMBRE DE 2023



## DEBER DE COLABORACIÓN

La Entidad y todo proveedor que se someta a las presentes Bases, sea como participante, postor y/o contratista, deben conducir su actuación conforme a los principios previstos en la Ley de Contrataciones del Estado.

En este contexto, se encuentran obligados a prestar su colaboración al OSCE y a la Secretaría Técnica de la Comisión de Defensa de la Libre Competencia del INDECOPI, en todo momento según corresponda a sus competencias, a fin de comunicar presuntos casos de fraude, colusión y corrupción por parte de los funcionarios y servidores de la Entidad, así como los proveedores y demás actores que participan en el proceso de contratación.

De igual forma, deben poner en conocimiento del OSCE y a la Secretaría Técnica de la Comisión de Defensa de la Libre Competencia del INDECOPI los indicios de conductas anticompetitivas que se presenten durante el proceso de contratación, en los términos del Decreto Legislativo N° 1034, "Ley de Represión de Conductas Anticompetitivas", o norma que la sustituya, así como las demás normas de la materia.

La Entidad y todo proveedor que se someta a las presentes Bases, sea como participante, postor y/o contratista del proceso de contratación deben permitir al OSCE o a la Secretaría Técnica de la Comisión de Defensa de la Libre Competencia del INDECOPI el acceso a la información referida a las contrataciones del Estado que sea requerida, prestar testimonio o absolución de posiciones que se requieran, entre otras formas de colaboración.



EMPRESA MUNICIPAL DE AGUA POTABLE Y ALCANTARILLADO DE CORONEL PORTILLO SOCIEDAD ANONIMA

CONCURSO PUBLICO PARA LA CONTRATACION DEL SERVICIO DE SUPERVISION DE LA EJECUCION DE LA OBRA REMODELACION DEL PTAR EN EL (LA) PLANTA DE TRATAMIENTO DE AGUAS RESIDUALES DEL SECTORE 9 EN EL DISTRITO DE CALLERIA, PROVINCIA DE CORONEL PORTILLO, DEPARTAMENTO DE UCAYALI - CUI N° 2501887

## **SECCIÓN GENERAL**

### **DISPOSICIONES COMUNES DEL PROCEDIMIENTO DE SELECCIÓN**

(ESTA SECCIÓN NO DEBE SER MODIFICADA EN NINGÚN EXTREMO, BAJO SANCIÓN DE NULIDAD)



## CAPÍTULO I ETAPAS DEL PROCEDIMIENTO DE SELECCIÓN

### 1.1. REFERENCIAS

Cuando en el presente documento se mencione la palabra Ley, se entiende que se está haciendo referencia a la Ley N° 30225, Ley de Contrataciones del Estado, y cuando se mencione la palabra Reglamento, se entiende que se está haciendo referencia al Reglamento de la Ley de Contrataciones del Estado aprobado por Decreto Supremo N° 344-2018-EF.

Las referidas normas incluyen sus respectivas modificaciones, de ser el caso.

### 1.2. CONVOCATORIA

Se realiza a través de su publicación en el SEACE de conformidad con lo señalado en el artículo 54 del Reglamento, en la fecha señalada en el calendario del procedimiento de selección, debiendo adjuntar las bases y resumen ejecutivo.

### 1.3. REGISTRO DE PARTICIPANTES

El registro de participantes se realiza conforme al artículo 55 del Reglamento. En el caso de un consorcio, basta que se registre uno (1) de sus integrantes.

#### Importante

- *Para registrarse como participante en un procedimiento de selección convocado por las Entidades del Estado Peruano, es necesario que los proveedores cuenten con inscripción vigente y estar habilitados ante el Registro Nacional de Proveedores (RNP) que administra el Organismo Supervisor de las Contrataciones del Estado (OSCE). Para obtener mayor información, se puede ingresar a la siguiente dirección electrónica: [www.mmp.gob.pe](http://www.mmp.gob.pe).*
- *Los proveedores que deseen registrar su participación deben ingresar al SEACE utilizando su Certificado SEACE (usuario y contraseña). Asimismo, deben observar las instrucciones señaladas en el documento de orientación "Guía para el registro de participantes electrónico" publicado en <https://www2.seace.gob.pe/>.*
- *En caso los proveedores no cuenten con inscripción vigente en el RNP y/o se encuentren inhabilitados o suspendidos para ser participantes, postores y/o contratistas, el SEACE restringirá su registro, quedando a potestad de estos intentar nuevamente registrar su participación en el procedimiento de selección en cualquier otro momento, dentro del plazo establecido para dicha etapa, siempre que haya obtenido la vigencia de su inscripción o quedado sin efecto la sanción que le impuso el Tribunal de Contrataciones del Estado.*

### 1.4. FORMULACIÓN DE CONSULTAS Y OBSERVACIONES A LAS BASES

La formulación de consultas y observaciones a las bases se efectúa de conformidad con lo establecido en los numerales 72.1 y 72.2 del artículo 72 del Reglamento.

#### Importante

*No pueden formularse consultas ni observaciones respecto del contenido de una ficha de homologación aprobada, aun cuando el requerimiento haya sido homologado parcialmente respecto a las características técnicas y/o requisitos de calificación y/o condiciones de ejecución. Las consultas y observaciones que se formulen sobre el particular, se tienen como no presentadas.*



### 1.5. ABSOLUCIÓN DE CONSULTAS, OBSERVACIONES E INTEGRACIÓN DE BASES

La absolución de consultas, observaciones e integración de las bases se realizan conforme a las disposiciones previstas en los numerales 72.4 y 72.5 del artículo 72 del Reglamento.

#### Importante

- No se absolverán consultas y observaciones a las bases que se presenten en forma física.
- Cuando exista divergencia entre lo indicado en el pliego de absolución de consultas y observaciones y la integración de bases, prevalece lo absuelto en el referido pliego; sin perjuicio, del deslinde de responsabilidades correspondiente.

### 1.6. ELEVACIÓN AL OSCE DEL PLIEGO DE ABSOLUCIÓN DE CONSULTAS Y OBSERVACIONES E INTEGRACIÓN DE BASES

Los cuestionamientos al pliego de absolución de consultas y observaciones así como a las bases integradas por supuestas vulneraciones a la normativa de contrataciones, a los principios que rigen la contratación pública u otra normativa que tenga relación con el objeto de la contratación, pueden ser elevados al OSCE de acuerdo a lo indicado en los numerales del 72.8 al 72.11 del artículo 72 del Reglamento.

La solicitud de elevación para emisión de Pronunciamiento se presenta ante la Entidad, la cual debe remitir al OSCE el expediente completo, de acuerdo a lo señalado en el artículo 124 del TUO de la Ley 27444, aprobado por Decreto Supremo N° 004-2019-JUS, al día hábil siguiente de recibida dicha solicitud.

#### Advertencia

La solicitud de elevación al OSCE de los cuestionamientos al pliego de absolución de consultas y observaciones, así como a las Bases integradas, se realiza de manera electrónica a través del SEACE, a partir de la oportunidad en que establezca el OSCE mediante comunicado.

#### Importante

Constituye infracción pasible de sanción según lo previsto en el literal n) del numeral 50.1 del artículo 50 de la Ley, presentar cuestionamientos maliciosos o manifiestamente infundados al pliego de absolución de consultas y/u observaciones.

### 1.7. FORMA DE PRESENTACIÓN DE OFERTAS

Las ofertas se presentan conforme lo establecido en el artículo 59 del Reglamento.

Las declaraciones juradas, formatos o formularios previstos en las bases que conforman la oferta deben estar debidamente firmados por el postor (firma manuscrita o digital, según la Ley N° 27269, Ley de Firmas y Certificados Digitales<sup>1</sup>). Los demás documentos deben ser visados por el postor. En el caso de persona jurídica, por su representante legal, apoderado o mandatario designado para dicho fin y, en el caso de persona natural, por este o su apoderado. No se acepta el pegado de la imagen de una firma o visto. Las ofertas se presentan foliadas.

<sup>1</sup> Para mayor información sobre la normativa de firmas y certificados digitales ingresar a: <https://www.indecopi.gob.pe/web/firmas-digitales/firmar-y-certificados-digitales>



**Importante**

- Los formularios electrónicos que se encuentran en el SEACE y que los proveedores deben llenar para presentar sus ofertas, tienen carácter de declaración jurada.
- En caso la información contenida en los documentos escaneados que conforman la oferta no coincida con lo declarado a través del SEACE, prevalece la información declarada en los documentos escaneados.
- No se tomará en cuenta las ofertas que se presenten en físico a la Entidad.

### 1.8. PRESENTACIÓN Y APERTURA DE OFERTAS

El participante presentará su oferta de manera electrónica a través del SEACE, desde las 00:01 horas hasta las 23:59 horas del día establecido para el efecto en el cronograma del procedimiento; adjuntando el archivo digitalizado que contenga los documentos que conforman la oferta de acuerdo a lo requerido en las bases.

El participante debe verificar antes de su envío, bajo su responsabilidad, que el archivo pueda ser descargado y su contenido sea legible.

**Importante**

*Los integrantes de un consorcio no pueden presentar ofertas individuales ni conformar más de un consorcio en un procedimiento de selección, o en un determinado ítem cuando se trate de procedimientos de selección según relación de ítems.*

En la apertura electrónica de la oferta técnica, el comité de selección verifica la presentación de lo exigido en la sección específica de las bases de conformidad con el numeral 81.2 del artículo 81 del Reglamento y determina si las ofertas responden a las características y/o requisitos y condiciones de los Términos de Referencia, detallados en la sección específica de las bases. De no cumplir con lo requerido, la oferta se considera no admitida.

### 1.9. CALIFICACIÓN Y EVALUACIÓN DE LAS OFERTAS

La calificación y evaluación de los postores se realiza conforme los requisitos de calificación y factores de evaluación que se indican en la sección específica de las bases.

La evaluación técnica y económica se realiza sobre la base de:

Oferta técnica : 100 puntos  
Oferta económica : 100 puntos

#### 1.9.1 CALIFICACIÓN DE LAS OFERTAS TÉCNICAS

La calificación de las ofertas técnicas se realiza conforme a lo establecido en el numeral 82.1 del artículo 82 del Reglamento.

#### 1.9.2 EVALUACIÓN DE LAS OFERTAS TÉCNICAS

La evaluación de las ofertas técnicas se realiza conforme a lo establecido en los numerales 82.2 y 82.3 del artículo 82 del Reglamento.

#### 1.9.3 APERTURA Y EVALUACIÓN DE OFERTAS ECONÓMICAS



El comité de selección evalúa las ofertas económicas y determina el puntaje total de las ofertas de conformidad con el artículo 83 del Reglamento así como los coeficientes de ponderación previstos en la sección específica de las bases.

**Importante**

*En el caso de procedimientos de selección por relación de ítems cuando la contratación del servicio de consultoría de obra va a ser prestado fuera de la provincia de Lima y Callao y el monto del valor referencial de algún ítem no supere los doscientos mil Soles (S/ 200,000.00), a solicitud del postor se asigna una bonificación equivalente al diez por ciento (10%) sobre el puntaje total obtenido en dicho ítem por los postores con domicilio en la provincia donde prestará el servicio, o en las provincias colindantes, sean o no pertenecientes al mismo departamento o región. El domicilio es el consignado en la constancia de inscripción ante el RNP<sup>2</sup>.*

#### 1.10. SUBSANACIÓN DE LAS OFERTAS

La subsanación de las ofertas se sujeta a lo establecido en el artículo 60 del Reglamento. El plazo que se otorgue para la subsanación no puede ser inferior a un (1) día hábil.

La solicitud de subsanación se realiza de manera electrónica a través del SEACE y será remitida al correo electrónico consignado por el postor al momento de realizar su inscripción en el RNP, siendo su responsabilidad el permanente seguimiento de las notificaciones a dicho correo. La notificación de la solicitud se entiende efectuada el día de su envío al correo electrónico.

La presentación de las subsanaciones se realiza a través del SEACE. No se tomará en cuenta la subsanación que se presente en físico a la Entidad.

#### 1.11. OTORGAMIENTO DE LA BUENA PRO

La buena pro se otorga luego de la evaluación correspondiente según lo indicado en el numeral 1.9.3 de la presente sección.

Previo al otorgamiento de la buena pro, el comité de selección aplica lo dispuesto en el artículo 68 del Reglamento, sobre el rechazo de las ofertas, de ser el caso.

En el supuesto de que dos (2) o más ofertas empaten, el otorgamiento de la buena pro se efectúa siguiendo estrictamente el orden señalado en el numeral 84.2 del artículo 84 del Reglamento. El desempate mediante sorteo se realiza de manera electrónica a través del SEACE.

Definida la oferta ganadora, el comité de selección otorga la buena pro, mediante su publicación en el SEACE, incluyendo el cuadro comparativo y las actas debidamente motivadas de los resultados de la admisión, no admisión, calificación, descalificación, evaluación, rechazo y el otorgamiento de la buena pro.

#### 1.12. CONSENTIMIENTO DE LA BUENA PRO

Cuando se hayan presentado dos (2) o más ofertas, el consentimiento de la buena pro se produce a los ocho (8) días hábiles siguientes de la notificación de su otorgamiento, sin que los postores hayan ejercido el derecho de interponer el recurso de apelación.

<sup>2</sup> La constancia de inscripción electrónica se visualizará en el portal web del Registro Nacional de Proveedores: [www.rnp.gob.pe](http://www.rnp.gob.pe)



EMPRESA MUNICIPAL DE AGUA POTABLE Y ALCANTARILLADO DE CORONEL PORTILLO SOCIEDAD ANONIMA

CONCURSO PUBLICO PARA LA CONTRATACION DEL SERVICIO DE SUPERVISION DE LA EJECUCION DE LA OBRA REMODELACION DEL PTAR EN EL (LA) PLANTA DE TRATAMIENTO DE AGUAS RESIDUALES DEL SECTORE 9 EN EL DISTRITO DE CALLERIA, PROVINCIA DE CORONEL PORTILLO, DEPARTAMENTO DE UCAYALI -CUI N° 2501887

En caso que se haya presentado una sola oferta, el consentimiento de la buena pro se produce el mismo día de la notificación de su otorgamiento.

El consentimiento del otorgamiento de la buena pro se publica en el SEACE al día hábil siguiente de producido.

**Importante**

*Una vez consentido el otorgamiento de la buena pro, el órgano encargado de las contrataciones o el órgano de la Entidad al que se haya asignado tal función realiza la verificación de la oferta presentada por el postor ganador de la buena pro conforme lo establecido en el numeral 64.6 del artículo 64 del Reglamento.*



## CAPÍTULO II SOLUCIÓN DE CONTROVERSIAS DURANTE EL PROCEDIMIENTO DE SELECCIÓN

### 2.1. RECURSO DE APELACIÓN

A través del recurso de apelación se pueden impugnar los actos dictados durante el desarrollo del procedimiento de selección hasta antes del perfeccionamiento del contrato.

El recurso de apelación se presenta ante y es resuelto por el Tribunal de Contrataciones del Estado.

Los actos que declaren la nulidad de oficio, la cancelación del procedimiento de selección y otros actos emitidos por el Titular de la Entidad que afecten la continuidad de este, se impugnan ante el Tribunal de Contrataciones del Estado.

#### Importante

- Una vez otorgada la buena pro, el comité de selección, está en la obligación de permitir el acceso de los participantes y postores al expediente de contratación, salvo la información calificada como secreta, confidencial o reservada por la normativa de la materia, a más tardar dentro del día siguiente de haberse solicitado por escrito.
- A efectos de recoger la información de su interés, los postores pueden valerse de distintos medios, tales como: (i) la lectura y/o toma de apuntes, (ii) la captura y almacenamiento de imágenes, e incluso (iii) pueden solicitar copia de la documentación obrante en el expediente, siendo que, en este último caso, la Entidad deberá entregar dicha documentación en el menor tiempo posible, previo pago por tal concepto.
- El recurso de apelación se presenta ante la Mesa de Partes del Tribunal o ante las oficinas desconcentradas del OSCE.

### 2.2. PLAZOS DE INTERPOSICIÓN DEL RECURSO DE APELACIÓN

La apelación contra el otorgamiento de la buena pro o contra los actos dictados con anterioridad a ella se interpone dentro de los ocho (8) días hábiles siguientes de haberse notificado el otorgamiento de la buena pro.

La apelación contra los actos dictados con posterioridad al otorgamiento de la buena pro, contra la declaración de nulidad, cancelación y declaratoria de desierto del procedimiento, se interpone dentro de los ocho (8) días hábiles siguientes de haberse tomado conocimiento del acto que se desea impugnar.



### CAPÍTULO III DEL CONTRATO

#### 3.1. PERFECCIONAMIENTO DEL CONTRATO

Los plazos y el procedimiento para perfeccionar el contrato se realiza conforme a lo indicado en el artículo 141 del Reglamento.

Para perfeccionar el contrato, el postor ganador de la buena pro debe presentar los documentos señalados en el artículo 139 del Reglamento y los previstos en la sección específica de las bases.

#### 3.2. GARANTÍAS

Las garantías que deben otorgar los postores y/o contratistas, según corresponda, son las de fiel cumplimiento del contrato y por los adelantos.

##### 3.2.1. GARANTÍA DE FIEL CUMPLIMIENTO

Como requisito indispensable para perfeccionar el contrato, el postor ganador debe entregar a la Entidad la garantía de fiel cumplimiento del mismo por una suma equivalente al diez por ciento (10%) del monto del contrato original. Esta se mantiene vigente hasta el consentimiento de la liquidación final.

##### 3.2.2. GARANTÍA DE FIEL CUMPLIMIENTO POR PRESTACIONES ACCESORIAS

En las contrataciones que conllevan la ejecución de prestaciones accesorias, tales como mantenimiento, reparación o actividades afines, se otorga una garantía adicional por una suma equivalente al diez por ciento (10%) del monto del contrato de la prestación accesorio, la misma que debe ser renovada periódicamente hasta el cumplimiento total de las obligaciones garantizadas.

##### Importante

*En los contratos de consultorías de obras que celebren las Entidades con las micro y pequeñas empresas, estas últimas pueden otorgar como garantía de fiel cumplimiento el diez por ciento (10%) del monto del contrato, porcentaje que es retenido por la Entidad durante la primera mitad del número total de pagos a realizarse, de forma prorrateada en cada pago, con cargo a ser devuelto a la finalización del mismo, conforme lo establecen los numerales 149.4 y 149.5 del artículo 149 del Reglamento y numeral 151.2 del artículo 151 del Reglamento.*

##### 3.2.3. GARANTÍA POR ADELANTO

En caso se haya previsto en la sección específica de las bases la entrega de adelantos, el contratista debe presentar una garantía emitida por idéntico monto conforme a lo estipulado en el artículo 153 del Reglamento.

#### 3.3. REQUISITOS DE LAS GARANTÍAS

Las garantías que se presenten deben ser incondicionales, solidarias, irrevocables y de realización automática en el país, al solo requerimiento de la Entidad. Asimismo, deben ser emitidas por empresas que se encuentren bajo la supervisión directa de la Superintendencia de



Banca, Seguros y Administradoras Privadas de Fondos de Pensiones y que cuenten con clasificación de riesgo B o superior. Asimismo, deben estar autorizadas para emitir garantías; o estar consideradas en la última lista de bancos extranjeros de primera categoría que periódicamente publica el Banco Central de Reserva del Perú.

#### Importante

*Corresponde a la Entidad verificar que las garantías presentadas por el postor ganador de la buena pro y/o contratista cumplan con los requisitos y condiciones necesarios para su aceptación y eventual ejecución; sin perjuicio de la determinación de las responsabilidades funcionales que correspondan.*

#### Advertencia

*Los funcionarios de las Entidades no deben aceptar garantías emitidas bajo condiciones distintas a las establecidas en el presente numeral, debiendo tener en cuenta lo siguiente:*

- 1. La clasificadora de riesgo que asigna la clasificación a la empresa que emite la garantía debe encontrarse listada en el portal web de la SBS (<http://www.sbs.gob.pe/sistema-financiero/clasificadoras-de-riesgo>).*
- 2. Se debe identificar en la página web de la clasificadora de riesgo respectiva, cuál es la clasificación vigente de la empresa que emite la garantía, considerando la vigencia a la fecha de emisión de la garantía.*
- 3. Para fines de lo establecido en el artículo 148 del Reglamento, la clasificación de riesgo B, incluye las clasificaciones B+ y B.*
- 4. Si la empresa que otorga la garantía cuenta con más de una clasificación de riesgo emitida por distintas empresas listadas en el portal web de la SBS, bastará que en una de ellas cumpla con la clasificación mínima establecida en el Reglamento.*

*En caso exista alguna duda sobre la clasificación de riesgo asignada a la empresa emisora de la garantía, se deberá consultar a la clasificadora de riesgos respectiva.*

*De otro lado, además de cumplir con el requisito referido a la clasificación de riesgo, a efectos de verificar si la empresa emisora se encuentra autorizada por la SBS para emitir garantías, debe revisarse el portal web de dicha Entidad (<http://www.sbs.gob.pe/sistema-financiero/relacion-de-empresas-que-se-encuentran-autorizadas-a-emitir-cartas-fianza>).*

*Los funcionarios competentes deben verificar la autenticidad de la garantía a través de los mecanismos establecidos (consulta web, teléfono u otros) por la empresa emisora.*

### 3.4. EJECUCIÓN DE GARANTÍAS

La Entidad puede solicitar la ejecución de las garantías conforme a los supuestos contemplados en el artículo 155 del Reglamento.

### 3.5. ADELANTOS

La Entidad puede entregar adelantos directos al contratista, los que en ningún caso exceden en conjunto del treinta por ciento (30%) del monto del contrato original, siempre que ello haya sido previsto en la sección específica de las bases.



### 3.6. PENALIDADES

#### 3.6.1. PENALIDAD POR MORA EN LA EJECUCIÓN DE LA PRESTACIÓN

En caso de retraso injustificado del contratista en la ejecución de las prestaciones objeto del contrato, la Entidad le aplica automáticamente una penalidad por mora por cada día de atraso, de conformidad con el artículo 162 del Reglamento.

#### 3.6.2. OTRAS PENALIDADES

La Entidad puede establecer penalidades distintas a la mencionada en el numeral precedente, según lo previsto en el artículo 163 del Reglamento y lo indicado en la sección específica de las bases.

Estos dos tipos de penalidades se calculan en forma independiente y pueden alcanzar cada una un monto máximo equivalente al diez por ciento (10%) del monto del contrato vigente, o de ser el caso, del ítem que debió ejecutarse.

### 3.7. PAGOS

El pago se realiza después de ejecutada la respectiva prestación, pudiendo contemplarse pagos a cuenta, según la forma establecida en la sección específica de las bases o en el contrato.

La Entidad paga las contraprestaciones pactadas a favor del contratista dentro de los diez (10) días calendario siguientes de otorgada la conformidad de los servicios, siempre que se verifiquen las condiciones establecidas en el contrato para ello, bajo responsabilidad del funcionario competente.

La conformidad se emite en un plazo máximo de quince (15) días, bajo responsabilidad del funcionario que debe emitir la conformidad.

En el caso que se haya suscrito contrato con un consorcio, el pago se realizará de acuerdo a lo que se indique en el contrato de consorcio.

#### **Advertencia**

*En caso de retraso en los pagos a cuenta o pago final por parte de la Entidad, salvo que se deba a caso fortuito o fuerza mayor, esta reconoce al contratista los intereses legales correspondientes, de conformidad con el artículo 39 de la Ley y 171 del Reglamento, debiendo repetir contra los responsables de la demora injustificada.*

### 3.8. INCUMPLIMIENTO DEL CONTRATO

Las causales para la resolución del contrato, serán aplicadas de conformidad con el artículo 36 de la Ley y 164 del Reglamento.

### 3.9. DISPOSICIONES FINALES

Todos los demás aspectos del presente procedimiento no contemplados en las bases se regirán supletoriamente por la Ley y su Reglamento, así como por las disposiciones legales vigentes.



EMPRESA MUNICIPAL DE AGUA POTABLE Y ALCANTARILLADO DE CORONEL PORTILLO SOCIEDAD ANONIMA

CONCURSO PUBLICO PARA LA CONTRATACION DEL SERVICIO DE SUPERVISION DE LA EJECUCION DE LA OBRA REMODELACION DEL PTAR EN EL (LA) PLANTA DE TRATAMIENTO DE AGUAS RESIDUALES DEL SECTORE 9 EN EL DISTRITO DE CALLERIA, PROVINCIA DE CORONEL PORTILLO, DEPARTAMENTO DE UCAYALI -CUI N° 2501887

## **SECCIÓN ESPECÍFICA**

### **CONDICIONES ESPECIALES DEL PROCEDIMIENTO DE SELECCIÓN**

(EN ESTA SECCIÓN LA ENTIDAD DEBERÁ COMPLETAR LA INFORMACIÓN EXIGIDA, DE ACUERDO A LAS INSTRUCCIONES INDICADAS)

Handwritten signature in blue ink.



## CAPÍTULO I GENERALIDADES

### 1.1. ENTIDAD CONVOCANTE

Nombre : EMPRESA MUNICIPAL DE AGUA POTABLE Y  
ALCANTARILLADO DE CORONEL PORTILLO S.A.  
RUC N° : 20128985841  
Domicilio legal : JR. JULIO C. ARANA N° 433 – DISTRITO DE CALLERIA-  
PROVINCIA DE CORONEL PORTILLO-DEPARTAMENTO DE  
UCAYALI  
Teléfono: : 575005  
Correo electrónico: : suministros@empacopsa.com.pe

### 1.2. OBJETO DE LA CONVOCATORIA

El presente procedimiento de selección tiene por objeto la contratación del servicio de consultoría de obra para: **LA CONTRATACION DEL SERVICIO DE SUPERVISION DE LA EJECUCION DE LA OBRA REMODELACION DEL PTAR EN EL (LA) PLANTA DE TRATAMIENTO DE AGUAS RESIDUALES DEL SECTORE 9 EN EL DISTRITO DE CALLERIA, PROVINCIA DE CORONEL PORTILLO, DEPARTAMENTO DE UCAYALI - CUI N° 2501887**

### 1.3. VALOR REFERENCIAL<sup>3</sup>

El valor referencial asciende a S/. 673,364.49 Soles (Seiscientos Setenta y Tres Mil Trescientos Sesenta y Cuatro con 49/100 Soles), incluidos los impuestos de Ley y cualquier otro concepto que incida en el costo total del servicio de consultoría de obra. El valor referencial ha sido calculado al mes de Noviembre de 2023.

En caso de supervisión de obras, si el sistema de contratación es de tarifas se debe indicar la tarifa referencial correspondiente al periodo o unidad de tiempo definido (día, mes, entre otros) por el plazo de ejecución estimado, según el siguiente detalle:

DESCRIPCIÓN DEL OBJETO	N° DE PERIODOS DE TIEMPO <sup>4</sup>	PERIODO O UNIDAD DE TIEMPO <sup>5</sup>	TARIFA REFERENCIAL UNITARIA	VALOR REFERENCIAL TOTAL
Supervisión de obra	150	Días	S/. 3,740.91	S/. 561,136.50
Liquidación de obra				S/. 112,227.99
				S/. 673,364.49

<sup>3</sup> El monto del valor referencial indicado en esta sección de las bases no debe diferir del monto del valor referencial consignado en la ficha del procedimiento en el SEACE. No obstante, de existir contradicción entre estos montos, primará el monto del valor referencial indicado en las bases aprobadas.

<sup>4</sup> Número estimado de días, meses, entre otros de la ejecución de la prestación.

<sup>5</sup> Día, mes, entre otros.



Si durante la fase de actos preparatorios, las Entidades advierten que es posible la participación de proveedores que gozan del beneficio de la exoneración del IGV prevista en la Ley N° 27037, Ley de Promoción de la Inversión en la Amazonía, debe tomarse en cuenta la regulación de la Cuarta Disposición Complementaria Final del Reglamento.

De conformidad con lo señalado en el numeral 2 de la citada Disposición Complementaria Final, en las bases se debe establecer además del valor referencial, los límites de este, con y sin IGV, tal como se indica a continuación:

Valor Referencial (VR)	Límite Inferior		Límite Superior	
	Con IGV	Sin IGV	Con IGV	Sin IGV
S/. 673,364.49	S/. 606,028.04	S/. 513,583.08	S/. 740,700.94	S/. 627,712.66

**Importante**

*Las ofertas económicas no pueden exceder los límites del valor referencial de conformidad con el numeral 28.2 del artículo 28 de la Ley.*

**1.4. EXPEDIENTE DE CONTRATACIÓN**

El expediente de contratación fue aprobado mediante Formato OSCE N° 02 CP-02-2023-GAF del 27 de noviembre del 2023, la utilización de Formatos OSCE para los procedimientos de Selección de la EPS EMAPACOP S.A fueron aprobados con Resolución de Gerencia General N° 083-2023-GG-EMAPACOP S.A.

**1.5. FUENTE DE FINANCIAMIENTO**

Do acciones y Transferencias

**Importante**

*La fuente de financiamiento debe corresponder a aquella prevista en la Ley de Equilibrio Financiero del Presupuesto del Sector Público del año fiscal en el cual se convoca el procedimiento de selección.*

**1.6. SISTEMA DE CONTRATACIÓN**

El presente procedimiento se rige por el sistema de esquema mixto (Tarifa – Suma Alzada), de acuerdo con lo establecido en el expediente de contratación respectivo

**Importante**

*En el caso de supervisión de obras, cuando se haya previsto que las actividades comprenden la liquidación del contrato de obra, la supervisión se rige bajo el sistema de tarifas mientras que la liquidación se rige bajo el sistema a suma alzada.*



### 1.7. ALCANCES DEL REQUERIMIENTO

El alcance de la prestación está definido en el Capítulo III de la presente sección de las bases.

### 1.8. PLAZO DE PRESTACIÓN DEL SERVICIO DE CONSULTORÍA DE OBRA

Los servicios de consultoría de obra materia de la presente convocatoria se prestarán en el plazo de 180 días calendario el mismo que incluye la supervisión, recepción y liquidación de obra, en concordancia con lo establecido en el expediente de contratación.

#### Importante

*En el caso de supervisión de obras, el plazo inicial del contrato debe estar vinculado al del contrato de la obra a ejecutar y comprender hasta la liquidación de la obra, de conformidad con el artículo 10 de la Ley.*

### 1.9. COSTO DE REPRODUCCIÓN Y ENTREGA DE BASES

Los participantes registrados tienen el derecho de recabar un ejemplar de las bases, para cuyo efecto deben cancelar el importe de S/. 10.00 Soles (Diez Soles con 00/100) en caja de la entidad y recoger el ejemplar en la Oficina de Logística y Control Patrimonial ubicadas en el Jr. Julio C. Arana N° 433 Distrito de Calleria – Provincia de Coronel Portillo – Departamento de Ucayali de lunes a viernes en el horario de 08:00 Hrs. a 13:00 Hrs. y de 14:00 Hrs. a 17:00 Hrs.

#### Importante

*El costo de entrega de un ejemplar de las bases no puede exceder el costo de su reproducción.*

### 1.10. BASE LEGAL

- Ley N°31638, Ley que aprueba el Presupuesto del Sector Público para el Año Fiscal 2023.
- Ley N°31639, Ley de Equilibrio Financiero del Presupuesto del Sector Público del año fiscal 2023.
- Ley N°27806, Ley de Transparencia y de Acceso a la Información Pública.
- Ley N°27972, Ley Orgánica de los Gobiernos Locales
- Ley N° 30225, que aprueba la Ley de Contrataciones del Estado y su modificatoria el Decreto Legislativo 1444.
- Decreto Supremo N° 344-2018-EF, Reglamento de la Ley de Contrataciones del Estado, modificado por el Decreto Supremo N° 377-2019-EF, Decreto Supremo N°168-2020-EF, Decreto Supremo N°162-2021-EF, Decreto Supremo N°234-2022-EF, y Decreto Supremo N°308-2022-EF.
- Decreto Supremo N° 004-2019-JUS que aprueba el T.U.O. de la Ley N°27444 Ley del Procedimiento Administrativo General.
- Directivas y opiniones del Organismo Supervisor de las Contrataciones del Estado (OSCE).
- Reglamento Nacional de Edificaciones (RNE) y sus modificatorias.
- Ley N° 29090, Ley de Regulación de Habilitaciones Urbanas y de Edificaciones, y sus modificaciones.
- Normas Técnicas de Edificación G.050 – Seguridad durante la Construcción.
- Ley y Reglamento del Sistema Nacional de Gestión del Riesgo de Desastres SINAGERD.
- Decreto Supremo N° 011-79-VC
- Ley N° 27446 – Ley de Sistema Nacional de Evaluación de Impacto Ambiental.
- Normas sobre consideraciones de mitigación de impacto Ambiental.
- Reglamento del sistema Nacional de Defensa Civil



EMPRESA MUNICIPAL DE AGUA POTABLE Y ALCANTARILLADO DE CORONEL PORTILLO SOCIEDAD ANONIMA

CONCURSO PUBLICO PARA LA CONTRATACION DEL SERVICIO DE SUPERVISION DE LA EJECUCION DE LA OBRA REMODELACION DEL PTAR EN EL (LA) PLANTA DE TRATAMIENTO DE AGUAS RESIDUALES DEL SECTORE 9 EN EL DISTRITO DE CALLERIA, PROVINCIA DE CORONEL PORTILLO, DEPARTAMENTO DE UCAYALI -CUI N° 2501887

- Ley de Concesiones Eléctricas, Decreto Supremo N° 018-2016-EM
- Código Nacional de Electricidad.
- Normas complementarias de la Dirección General de Electricidad.
- Resolución Ministerial N° 037-2006-MEM/DM – Código Nacional Eléctrico, Utilización.
- Ley N° 29338 – Ley de recursos Hídricos.
- Resolución Ministerial N°228-2019-VIVIENDA.
- Y otras aplicables

Las referidas normas incluyen sus respectivas modificaciones, de ser el caso.





## CAPÍTULO II DEL PROCEDIMIENTO DE SELECCIÓN

### 2.1. CALENDARIO DEL PROCEDIMIENTO DE SELECCIÓN

Según el cronograma de la ficha de selección de la convocatoria publicada en el SEACE.

#### Importante

*De conformidad con la vigesimosegunda Disposición Complementaria Final del Reglamento, en caso la Entidad (Ministerios y sus organismos públicos, programas o proyectos adscritos) haya difundido el requerimiento a través del SEACE siguiendo el procedimiento establecido en dicha disposición, no procede formular consultas u observaciones al requerimiento.*

### 2.2. CONTENIDO DE LAS OFERTAS

#### 2.2.1. OFERTA TÉCNICA

La oferta contendrá, además de un índice de documentos<sup>6</sup>, la siguiente documentación:

##### 2.2.1.1. Documentación de presentación obligatoria

#### A. Documentos para la admisión de la oferta

a.1) Declaración jurada de datos del postor. (**Anexo N° 1**)

a.2) Documento que acredite la representación de quien suscribe la oferta.

En caso de persona jurídica, copia del certificado de vigencia de poder del representante legal, apoderado o mandatario designado para tal efecto.

En caso de persona natural, copia del documento nacional de identidad o documento análogo, o del certificado de vigencia de poder otorgado por persona natural, del apoderado o mandatario, según corresponda.

En el caso de consorcios, este documento debe ser presentado por cada uno de los integrantes del consorcio que suscriba la promesa de consorcio, según corresponda.

#### Advertencia

*De acuerdo con el artículo 4 del Decreto Legislativo N° 1246, las Entidades están prohibidas de exigir a los administrados o usuarios la información que puedan obtener directamente mediante la interoperabilidad a que se refieren los artículos 2 y 3 de dicho Decreto Legislativo. En esa medida, si la Entidad es usuaria de la Plataforma de Interoperabilidad del Estado - PIDE<sup>7</sup> y siempre que el servicio web se encuentre activo en el Catálogo de Servicios de dicha plataforma, no corresponderá exigir el certificado de vigencia de poder y/o documento nacional de identidad.*

<sup>6</sup> La omisión del índice no determina la no admisión de la oferta.

<sup>7</sup> Para mayor información de las Entidades usuarias y del Catálogo de Servicios de la Plataforma de Interoperabilidad del Estado - PIDE ingresar al siguiente enlace <https://www.gobiernodigital.gob.pe/interoperabilidad/>



- a.3) Declaración jurada de acuerdo con el literal b) del artículo 52 del Reglamento. **(Anexo N° 2)**
- a.4) Declaración jurada de cumplimiento de los Términos de Referencia contenidos en el numeral 3.1 del Capítulo III de la presente sección. **(Anexo N° 3)**
- a.5) Declaración jurada de plazo de prestación del servicio de consultoría de obra. **(Anexo N° 4)**
- a.6) Promesa de consorcio con firmas legalizadas, de ser el caso, en la que se consigne los integrantes, el representante común, el domicilio común y las obligaciones a las que se compromete cada uno de los integrantes del consorcio así como el porcentaje equivalente a dichas obligaciones. **(Anexo N° 5)**

**Importante**

*El comité de selección verifica la presentación de los documentos requeridos. De no cumplir con lo requerido, la oferta se considera no admitida.*

**B. Documentos para acreditar los requisitos de calificación**

Incorporar en la oferta los documentos que acreditan los **“Requisitos de Calificación”** que se detallan en el numeral 3.2 del Capítulo III de la presente sección de las bases.

**2.2.1.2. Documentación de presentación facultativa:**

- a) Incorporar en la oferta los documentos que acreditan los **“Factores de Evaluación”** establecidos en el Capítulo IV de la presente sección de las bases, a efectos de obtener el puntaje previsto en dicho Capítulo para cada factor.
- b) Los postores que apliquen el beneficio de la exoneración del IGV previsto en la Ley N° 27037, Ley de Promoción de la Inversión en la Amazonía, deben presentar la Declaración Jurada de cumplimiento de condiciones para la aplicación de la exoneración del IGV (Anexo N° 7).

**Advertencia**

*El comité de selección no podrá exigir al postor la presentación de documentos que no hayan sido indicados en los acápite “Documentos para la admisión de la oferta”, “Requisitos de calificación” y “Factores de evaluación”.*

**2.2.2. OFERTA ECONÓMICA**

La oferta económica expresada en soles Adjuntar obligatoriamente el **Anexo N° 6.**

El monto total de la oferta económica y los subtotales que lo componen deben ser expresados con dos (2) decimales. Los precios unitarios o tarifas pueden ser expresados con más de dos (2) decimales.



**Importante**

- El comité de selección declara no admitidas las ofertas que no se encuentren dentro de los límites del valor referencial previstos en el numeral 28.2 del artículo 28 de la Ley.
- La estructura de costos, se presenta para el perfeccionamiento del contrato.

### 2.3. DETERMINACIÓN DEL PUNTAJE TOTAL DE LAS OFERTAS

Una vez evaluadas las ofertas técnica y económica se procederá a determinar el puntaje total de las mismas.

El puntaje total de las ofertas es el promedio ponderado de ambas evaluaciones, obtenido de la aplicación de la siguiente fórmula:

$$PTP_i = c_1 PT_i + c_2 Pe_i$$

Donde:

- PTP<sub>i</sub> = Puntaje total del postor i  
PT<sub>i</sub> = Puntaje por evaluación técnica del postor i  
Pe<sub>i</sub> = Puntaje por evaluación económica del postor i  
c<sub>1</sub> = Coeficiente de ponderación para la evaluación técnica.  
c<sub>2</sub> = Coeficiente de ponderación para la evaluación económica.

Se aplicarán las siguientes ponderaciones:

- c<sub>1</sub> = 0.80  
c<sub>2</sub> = 0.20

Donde: c<sub>1</sub> + c<sub>2</sub> = 1.00

### 2.4. REQUISITOS PARA PERFECCIONAR EL CONTRATO

El postor ganador de la buena pro debe presentar los siguientes documentos para perfeccionar el contrato:

- a) Garantía de fiel cumplimiento del contrato.
- b) Garantía de fiel cumplimiento por prestaciones accesorias, de ser el caso.
- c) Contrato de consorcio con firmas legalizadas ante Notario de cada uno de los integrantes, de ser el caso.
- d) Código de cuenta interbancaria (CCI) o, en el caso de proveedores no domiciliados, el número de su cuenta bancaria y la entidad bancaria en el exterior.
- e) Copia de la vigencia del poder del representante legal de la empresa que acredite que cuenta con facultades para perfeccionar el contrato, cuando corresponda.
- f) Copia de DNI del postor en caso de persona natural, o de su representante legal en caso de persona jurídica.

**Advertencia**

De acuerdo con el artículo 4 del Decreto Legislativo N° 1246, las Entidades están prohibidas de exigir a los administrados o usuarios la información que puedan obtener directamente mediante la interoperabilidad a que se refieren los artículos 2 y 3 de dicho Decreto Legislativo. En esa medida, si la Entidad es usuaria de la Plataforma de Interoperabilidad del Estado – PIDE<sup>8</sup> y siempre que el servicio web se encuentre activo en el Catálogo de Servicios de dicha plataforma, no corresponderá exigir los documentos previstos en los literales e) y f).

<sup>8</sup> Para mayor información de las Entidades usuarias y del Catálogo de Servicios de la Plataforma de Interoperabilidad del Estado – PIDE ingresar al siguiente enlace <https://www.gobiernodigital.gob.pe/interoperabilidad/>



- g) Domicilio para efectos de la notificación durante la ejecución del contrato.
- h) Autorización de notificación de la decisión de la Entidad sobre la solicitud de ampliación de plazo mediante medios electrónicos de comunicación<sup>9</sup>. **(Anexo N° 12)**
- i) Detalle de los precios unitarios de la oferta económica<sup>10</sup>.
- j) Estructura de costos de la oferta económica.
- k) Detalle del monto de la oferta económica de cada uno de los servicios de consultoría de obra que conforman el paquete<sup>11</sup>.
- l) Copia de los diplomas que acrediten la formación académica requerida del personal clave, en caso que el grado o título profesional requerido no se encuentren publicados en el Registro Nacional de Grados Académicos y Títulos Profesionales a cargo de la de la Superintendencia Nacional de Educación Superior Universitaria – SUNEDU<sup>12</sup>.
- m) Copia de (i) contratos y su respectiva conformidad o (ii) constancias o (iii) certificados o (iv) cualquier otra documentación que, de manera fehaciente demuestre la experiencia del personal clave.
- n) Copia de documentos que sustenten la propiedad, la posesión, el compromiso de compra venta o alquiler u otro documento que acredite la disponibilidad del requisito de calificación equipamiento estratégico. En el caso que el postor ganador sea un consorcio los documentos de acreditación de este requisito pueden estar a nombre del consorcio o de uno de sus integrantes<sup>13</sup>.

#### Importante

- La Entidad debe aceptar las diferentes denominaciones utilizadas para acreditar la carrera profesional requerida, aun cuando no coincida literalmente con aquella prevista en los requisitos de calificación (por ejemplo Ingeniería Ambiental, Ingeniería en Gestión Ambiental, Ingeniería y Gestión Ambiental u otras denominaciones).
- Los documentos que acreditan la experiencia del personal clave deben incluir como mínimo los nombres y apellidos del personal, el cargo desempeñado, el plazo de la prestación indicando el día, mes y año de inicio y culminación, el nombre de la Entidad u organización que emite el documento, la fecha de emisión y nombres y apellidos de quien suscribe el documento.

En caso estos documentos establezcan el plazo de la experiencia adquirida por el personal clave en meses sin especificar los días la Entidad debe considerar el mes completo.

De presentarse experiencia ejecutada paralelamente (traslape), para el cómputo del tiempo de dicha experiencia sólo se considerará una vez el periodo traslapado. No obstante, de presentarse periodos traslapados en el supervisor de obra, no se considera ninguna de las experiencias acreditadas, salvo la supervisión de obras por paquete.

Se considerará aquella experiencia que no tenga una antigüedad mayor a veinticinco (25) años anteriores a la fecha de la presentación de ofertas.

Asimismo, la Entidad debe valorar de manera integral los documentos presentados para

<sup>9</sup> En tanto se implemente la funcionalidad en el SEACE, de conformidad con la Primera Disposición Complementaria Transitoria del Decreto Supremo N° 234-2022-EF.

<sup>10</sup> Incluir solo en caso de la contratación bajo el sistema a suma alzada.

<sup>11</sup> Incluir solo en caso de contrataciones por paquete.

<sup>12</sup> <https://enlinea.sunedu.gob.pe/>

<sup>13</sup> Incluir solo en caso se haya incluido el equipamiento estratégico como requisito de calificación.



acreditar dicha experiencia. En tal sentido, aun cuando en los documentos presentados la denominación del cargo o puesto no coincida literalmente con aquella prevista en los requisitos de calificación, se deberá validar la experiencia si las actividades que realizó el profesional corresponden con la función propia del cargo o puesto requerido.

- Cuando el postor ganador de la buena pro presenta como personal clave a profesionales que se encuentren prestando servicios como residente o supervisor en obras contratadas por la Entidad que no cuentan con recepción, procede otorgar plazo adicional para subsanar, conforme lo previsto en el literal a) del artículo 141 del Reglamento.
- En caso que el postor ganador de la buena pro sea un consorcio, las garantías que presente este para el perfeccionamiento del contrato, así como durante la ejecución contractual, de ser el caso, además de cumplir con las condiciones establecidas en el artículo 33 de la Ley y en el artículo 148 del Reglamento, deben consignar expresamente el nombre completo o la denominación o razón social de los integrantes del consorcio, en calidad de garantizados, de lo contrario no podrán ser aceptadas por las Entidades. No se cumple el requisito antes indicado si se consigna únicamente la denominación del consorcio, conforme lo dispuesto en la Directiva "Participación de Proveedores en Consorcio en las Contrataciones del Estado".
- En los contratos de consultoría de obras que celebren las Entidades con las micro y pequeñas empresas, estas últimas pueden otorgar como garantía de fiel cumplimiento el diez por ciento (10%) del monto del contrato, porcentaje que es retenido por la Entidad durante la primera mitad del número total de pagos a realizarse, de forma prorrateada en cada pago, con cargo a ser devuelto a la finalización del mismo, conforme lo establece el numeral 149.4 del artículo 149 del Reglamento y numeral 151.2 del artículo 151 del Reglamento. Para dicho efecto los postores deben encontrarse registrados en el REMYPE, consignando en la Declaración Jurada de Datos del Postor (Anexo N° 1) o en la solicitud de retención de la garantía durante el perfeccionamiento del contrato, que tienen la condición de MYPE, lo cual será verificado por la Entidad en el link <http://www2.trabajo.gob.pe/servicios-en-linea-2-2> opción consulta de empresas acreditadas en el REMYPE.

#### Importante

- Corresponde a la Entidad verificar que las garantías presentadas por el postor ganador de la buena pro cumplan con los requisitos y condiciones necesarios para su aceptación y eventual ejecución; sin perjuicio de la determinación de las responsabilidades funcionales que correspondan.
- De conformidad con el Reglamento Consular del Perú aprobado mediante Decreto Supremo N° 076-2005-RE para que los documentos públicos y privados extendidos en el exterior tengan validez en el Perú, deben estar legalizados por los funcionarios consulares peruanos y refrendados por el Ministerio de Relaciones Exteriores del Perú, salvo que se trate de documentos públicos emitidos en países que formen parte del Convenio de la Apostilla, en cuyo caso bastará con que estos cuenten con la Apostilla de la Haya<sup>14</sup>.
- La Entidad no puede exigir documentación o información adicional a la consignada en el presente numeral para el perfeccionamiento del contrato.

## 2.5. PERFECCIONAMIENTO DEL CONTRATO

El contrato se perfecciona con la suscripción del documento que lo contiene. Para dicho efecto el postor ganador de la buena pro, dentro del plazo previsto en el artículo 141 del Reglamento, debe presentar la documentación requerida en mesa de partes de la EPS EMAPACOP S.A ubicada en el Jr. Julio C. Arana N° 433 Distrito de Calleria – Provincia de Coronel Portillo-

<sup>14</sup> . Según lo previsto en la Opinión N° 009-2016/DTN.



Departamento de Ucayali de lunes a viernes en el horario de 08:00 Hrs. a 13:00 Hrs. y de 14:00 Hrs. a 17:00 Hrs, en el siguiente correo electrónico [mesapartesvirtual@emapacopsa.com.pe](mailto:mesapartesvirtual@emapacopsa.com.pe).

## 2.6 ADELANTOS

La Entidad otorgará un adelanto directo por el 10% del monto del contrato original.

El contratista debe solicitar el adelanto directo dentro de ocho (08) días calendarios siguientes a la suscripción del contrato, adjuntando a su solicitud la garantía por adelantos mediante carta fianza o póliza de caución acompañada del comprobante de pago correspondiente. Vencido dicho plazo no procede la solicitud.

La Entidad debe entregar el monto solicitado dentro de (07) días calendarios siguientes a la presentación de la solicitud del contratista.

### Importante

Corresponde a la Entidad verificar que las garantías presentadas por el postor ganador de la buena pro y/o contratista cumplan con los requisitos y condiciones necesarios para su aceptación y eventual ejecución; sin perjuicio de la determinación de las responsabilidades funcionales que correspondan.

## 2.7 FORMA DE PAGO

La Entidad realizará el pago de la contraprestación pactada a favor del contratista de la siguiente manera:

- TARIFAS: 95% del monto del contrato por el servicio efectivamente realizado en la ejecución de la obra, tales como el control de la obra, presentación de informes mensuales como valorizaciones de obra y del servicio de supervisión y otras actividades propias del servicio.
- SUMA ALZADA: 05% del monto contratado por actividades de recepción de obra y el informe de revisión y liquidación de contrato de obra.

Para efectos del pago de las contraprestaciones ejecutadas por el contratista, la Entidad debe contar con la siguiente documentación:

- Informe del funcionario responsable del Área usuaria emitiendo la conformidad de la prestación efectuada.
- Comprobante de pago.
- Copia simple del contrato

Dicha documentación se debe presentar en mesa de partes de la EPS EMAPACOP S.A ubicada en el Jr. Julio C. Arana N° 433 Distrito de Calleria – Provincia de Coronel Portillo- Departamento de Ucayali de lunes a viernes en el horario de 08:00 Hrs. a 13:00 Hrs. y de 14:00 Hrs. a 17:00 Hrs, en el siguiente correo electrónico [mesapartesvirtual@emapacopsa.com.pe](mailto:mesapartesvirtual@emapacopsa.com.pe).



### CAPÍTULO III REQUERIMIENTO

#### **SUPERVISION DE LA EJECUCION DE LA OBRA: "REMODELACIÓN DE PTAR; EN EL (LA) - PLANTA DE TRATAMIENTO DE AGUAS RESIDUALES DEL SECTOR 9 EN EL DISTRITO DE CALLERIA, PROVINCIA CORONELPORTILLO, DEPARTAMENTO UCAYALI" - CUI N° 2501887**

#### **3.1. TERMINOS DE REFERENCIA**

##### **3.1.1 Consideraciones generales**

##### **1. NOMBRE DE LA OBRA**

"REMODELACIÓN DE PTAR; EN EL (LA) - PLANTA DE TRATAMIENTO DE DUALES DEL SECTOR 9 EN EL DISTRITO DE CALLERIA, PROVINCIA CORONELPORTILLO, DEPARTAMENTO UCAYALI" - CUI N° 2501887

##### **2. DENOMINACION DE LA CONTRATACIÓN**

Contratar el Servicio de Consultoría para la SUPERVISION DE LA EJECUCION DE LA OBRA: "REMODELACIÓN DE PTAR; EN EL (LA) - PLANTA DE TRATAMIENTO DE AGUAS RESIDUALES DEL SECTOR 9 EN EL DISTRITO DE CALLERIA, PROVINCIA CORONELPORTILLO, DEPARTAMENTO UCAYALI" - CUI N° 2501887.

##### **3. FINALIDAD PUBLICA**

La situación identificada, el cual se busca solucionar con este proyecto es lograr la optimización de la PTAR SECTOR 09 con la finalidad de tratar adecuadamente las aguas residuales de la obra: "REMODELACION DE PTAR; EN EL(LA) - PLANTA DE TRATAMIENTO DE AGUAS RESIDUALES DEL SECTOR 9 EN EL DISTRITO DE CALLERIA, PROVINCIA CORONEL PORTILLO, DEPARTAMENTO UCAYALI" con CUI N° 2501887.

Se ha diagnosticado que la funcionalidad y mantenimiento de la PTAR SECTOR 09 actual no será sostenible en el tiempo ó en medida que entre en funcionamiento el proyecto integral.

##### **4. ANTECEDENTES**

El proyecto nace como resultado de una necesidad sentida y por iniciativa de la población organizada y de sus autoridades, reflejadas en el Plan de Desarrollo Provincial Concertado de la Municipalidad Provincial de Coronel Portillo, que estando en sus competencias gestiona el desarrollo provincial a través de portafolios, programas y proyectos.

La Municipalidad Provincial de Coronel Portillo, tiene por finalidad fomentar el desarrollo local integral sostenible, promoviendo para ello la intervención articulada, garantizando el ejercicio pleno de los derechos y la igualdad de oportunidades de sus habitantes, de acuerdo con los planes y programas nacionales, regionales y locales de desarrollo.

Frente a ello, existe en la autoridad Municipal la voluntad política y técnica para contrarrestar el problema de la infraestructura sanitaria adecuada, es por esta razón que se ha dispuesto la elaboración de los estudios del Expediente Técnico con la finalidad de implementar una adecuada infraestructura y segura en pro de la salubridad de la población en general.



Con Memorando N° 204-2020-MPCP-ALC-GM del 21 de Octubre del 2020 presentado a la Gerencia de Infraestructura y Obras de la MPCP, se toman las acciones necesarias e inmediatas para dar cumplimiento a lo determinado en Acta de Compromiso de Asistencia Técnica de Expediente Técnico IOARR del Proyecto: "REMODELACION DE PTAR; EN EL(LA) - PLANTA DE TRATAMIENTO DE AGUAS RESIDUALES DEL SECTOR 9 EN EL DISTRITO DE CALLERIA, PROVINCIA CORONEL PORTILLO, DEPARTAMENTO UCAYALI" con CUI N° 2501887 del 19 de Octubre del 2020 entre la Municipalidad Provincial de Coronel Portillo (MPCP), Representantes del Programa Nacional de Saneamiento Urbano (PNSU), Responsable de la Unidad de Gestión Territorial y Coordinador de Estudios y Monitoreo UGT-PNSU, se desarrollaron los siguientes compromisos:

- a) La Municipalidad Provincial de Coronel Portillo (MPCP) elaborara el expediente técnico considerando la normativa vigente tipo IOARR para la Optimización de la PTAR SECTOR 09 con la finalidad de tratar las aguas residuales de la obra: "REMODELACION DE PTAR; EN EL(LA) - PLANTA DE TRATAMIENTO DE AGUAS RESIDUALES DEL SECTOR 9 EN EL DISTRITO DE CALLERIA, PROVINCIA CORONEL PORTILLO, DEPARTAMENTO UCAYALI" con CUI N° 2501887.
- b) El Ministerio de Vivienda Construcción y Saneamiento MVCS a través del programa Nacional de Saneamiento Urbano, se compromete a continuar brindando la asistencia técnica y evaluación de la IOARR para el tratamiento de aguas residuales del proyecto del sector 09: "REMODELACION DE PTAR; EN EL(LA) - PLANTA DE TRATAMIENTO DE AGUAS RESIDUALES DEL SECTOR 9 EN EL DISTRITO DE CALLERIA, PROVINCIA CORONEL PORTILLO, DEPARTAMENTO UCAYALI" con CUI N° 2501887.

Mediante RESOLUCIÓN GERENCIAL N° 0134-2021-MPCP-GIO, de fecha 07.07.2022, la Municipalidad Provincial de Coronel Portillo, a través de la Gerencia de Infraestructura y Obras, Resuelve: APRUEBA el Expediente Técnico del Proyecto "REMODELACION DE PTAR; EN EL(LA) - PLANTA DE TRATAMIENTO DE AGUAS RESIDUALES DEL SECTOR 9 EN EL DISTRITO DE CALLERIA, PROVINCIA CORONEL PORTILLO, DEPARTAMENTO UCAYALI" - CUI N° 2501887, cuyo presupuesto asciende a la suma de S/ 12'907,465.06 (Doce Millones Novecientos Siete Mil Cuatrocientos Sesenta y Cinco con 06/100 Soles) con IGV, con precios al mes de Junio de 2022.

Mediante DECRETO SUPREMO N° 129-2023-EF, de fecha 16.06.2023, se Autoriza la Transferencia de partidas a favor de la Municipalidad Provincial de Coronel Portillo, para la ejecución de la obra de CUI N° 2501887 "Remodelación de PTAR-Sector 09".

Con MEMORANDO N° 022-2023-MPCP-GM-GIO, de fecha 16.06.2023, la Gerencia de Infraestructura y Obras, indica a la Sub Gerencia de Estudios y Proyectos, que debe elaborar la ACTUALIZACION DE PRECIOS DEL EXPDIENTE TECNICO DEL PROYECTO CUI N° 2501887.

Mediante RESOLUCIÓN GERENCIAL N°0100-2023-MPCP-GIO, de fecha 09 de Agosto del 2023, la Municipalidad Provincial de Coronel Portillo, a través de la Gerencia de Infraestructura y Obras, Resuelve: APRUEBA la actualización de precios del Expediente Técnico del Proyecto "REMODELACION DE PTAR; EN EL(LA) - PLANTA DE TRATAMIENTO DE AGUAS RESIDUALES DEL SECTOR 9 EN EL DISTRITO DE CALLERIA, PROVINCIA CORONEL PORTILLO, DEPARTAMENTO UCAYALI" - CUI N°



EMPRESA MUNICIPAL DE AGUA POTABLE Y ALCANTARILLADO DE CORONEL PORTILLO SOCIEDAD ANONIMA

CONCURSO PUBLICO PARA LA CONTRATACION DEL SERVICIO DE SUPERVISION DE LA EJECUCION DE LA OBRA REMODELACION DEL PTAR EN EL (LA) PLANTA DE TRATAMIENTO DE AGUAS RESIDUALES DEL SECTORE 9 EN EL DISTRITO DE CALLERIA, PROVINCIA DE CORONEL PORTILLO, DEPARTAMENTO DE UCAYALI - CUI N° 2501887

2501887, cuyo presupuesto asciende a la suma de S/ 13'613,157.71. con IGV, con precios al mes de Junio del 2023.

Con fecha 24 de mayo del 2023 se firma el convenio entre el Ministerio de Vivienda, Construcción y Saneamiento a Municipalidad Provincial de Coronel Portillo y la Empresa Municipal de Agua Potable y Alcantarillado de Coronel Portillo Sociedad Anónima para que esta última se encargue de la supervisión de la obra.

## 5. OBJETIVO DE LA CONTRATACION

Es objeto del requerimiento, la contratación de una persona natural o jurídica a fin de que brinde el SERVICIO DE CONSULTORÍA DE OBRA PARA LA SUPERVISION DE LA EJECUCION DE LA OBRA: "REMODELACIÓN DE PTAR; EN EL (LA) - PLANTA DE TRATAMIENTO DE AGUAS RESIDUALES DEL SECTOR 9 EN EL DISTRITO DE CALLERIA, PROVINCIA CORONELPORTILLO, DEPARTAMENTO UCAYALI" - CUI N° 2501887

## 6. UBICACIÓN

El área del Proyecto se encuentra ubicado en el Sector 9 de Pucallpa, distrito de Callería, provincia de coronel Portillo, departamento de Ucayali, a una altitud promedio de 154 m.s.n.m.

Departamento/Región	:	Ucayali
Provincia	:	coronel Portillo
Distrito	:	Callería
Región Geográfica	:	Selva baja
Altitud	:	154 m.s.n.m.
Sistema	:	WGS -84



Ilustración N°01: Vista satelital de la ubicación del Proyecto.



El cuadro técnico del área de intervención del proyecto es lo siguiente:

CUADRO TECNICO					
VERTICE	LADO	DISTANCIA(m)	ANGULO INTERNO	COORDENADAS	
				NORTE	ESTE
P1	P1 – P2	300.00	80° 0' 2"	9068136.1094	546566.0826
P2	P2 – P3	250.15	99° 59' 59"	9068178.2600	546863.1065
P3	P3 – P4	300.00	80° 0' 1"	9067940.4525	546940.7268
P4	P4 – P1	250.15	99° 59' 58"	9067898.3016	546643.7010
PERIMETRO = 1100.31 ml				AREA = 73 906.49 m2	

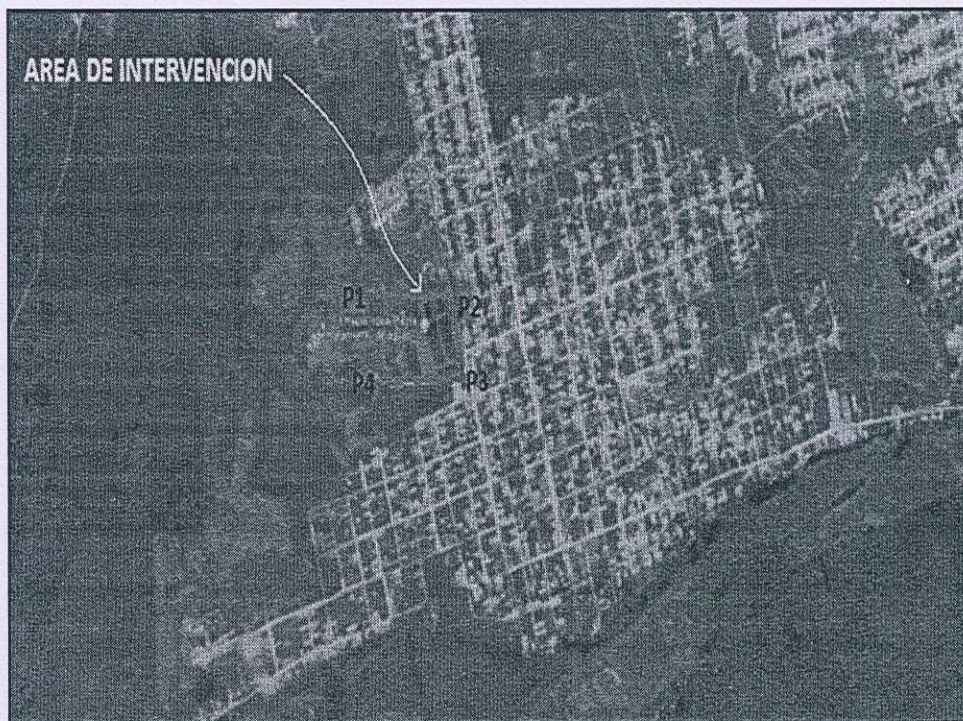
## 7. DESCRIPCIÓN DE LA OBRA

El proyecto se contempla de diferentes componentes proyectadas para el correcto funcionamiento de la PTAR como también la seguridad de la misma, continuación mencionamos los componentes proyectados:

### Cerco Vivo Perimétrico

Se proyectará un cerco vivo de plantas ornamentales específicamente el POROTILLO Y LIMON SWINGLE, en todo el lado del ingreso que mide aproximadamente 243.25 ml, y se reforzará la seguridad del cerco vivo con un cerco perimétrico de alambre de púas que será instalado con sinchinas de 4" y el alambre de púas con una separación de 30cm.

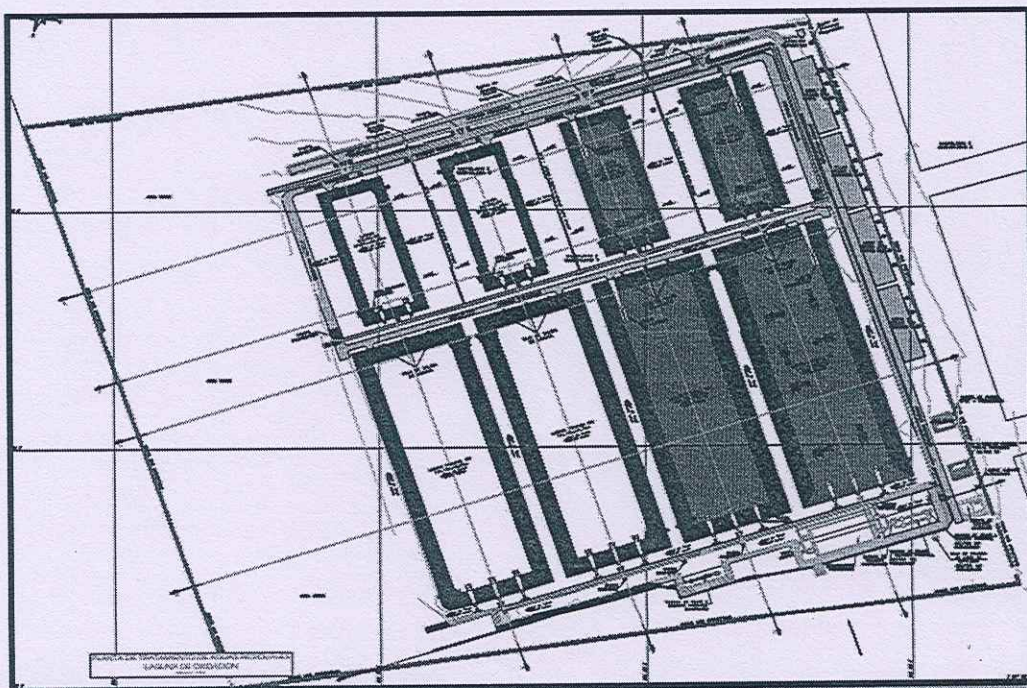



### Cámara de Rejas

Las aguas residuales provenientes de los sectores 9 y 12, luego del bombeo del caudal estimado desde la cámara de bombeo de desagüe hasta las lagunas, cada caudal ingresara a una cámara de rejas para atrapar el material grueso que pueda contener el desagüe. Seguidamente, ingresara cada caudal a un medidor de caudal hidráulico tipo Parshall. Las características principales de las rejas son las siguientes:

- Rejas ubicadas en canales de 0.40m de ancho para el sector 9 y 0.58m de ancho para el sector 09.
- Números de rejas: 2
- Inclinación de rejas: 45°
- La velocidad entre barras varía entre 0.4 a 1 m/s

Los sólidos gruesos provenientes de las aguas residuales son retenidos en las rejillas; los cuales posteriormente son removidos de forma manual sobre placas perforadas, para remoción de humedad; posteriormente transportados a su lugar de disposición final (enterrados). Cantidad y características del material removido, según el Manual de Operación y Mantenimiento de la PTAR; la cantidad de material removido depende del espacio entre rejas:

- Espacio 25 mm: 10 g/m<sup>3</sup> desagüe.
- Espacio 10 mm: 30 g/m<sup>3</sup> desagüe.
- Peso específico del material removido: 1 t/m<sup>3</sup>.

### Medidor de caudal Parshall – cámara de reunión

La laguna primaria N°01 tratara los caudales que vienen del sector 9 (existente Qp=27.13 lps) y sector 12 (actualmente en ejecución Qp= 58.18 lps), pero para que los caudales de cada sector sean medidos se proyecta un sistema de medidor de caudal tipo Parshall, que se ubicara en las coordenadas sector 9 (E: 546897.217 N: 9067968.71), sector 12 (E: 546897.76 N: 9067966.456 ) y cada caudal ingresado y medido se conducirá a una cámara de reunión donde se reunirán esta cámara de reunión tendrá una medida de 2.30m x 2.30m x 1.5m, haciendo un volumen total de 6.60m<sup>3</sup>, y se ubicara posterior al canal Parshall exactamente en las coordenadas (E: 546892.767 N: 9067967.288 ), luego se dirigirá a unas cajas de válvulas tipo compuerta para dirigirse posteriormente a un desarenador para así seguir su curso hacia otras cajas de válvulas tipo compuerta, estas llevaran a un buzón para terminar finalmente en la laguna N°01, mediante una tubería PVC – U NTP ISO 4435 de 630 MM.

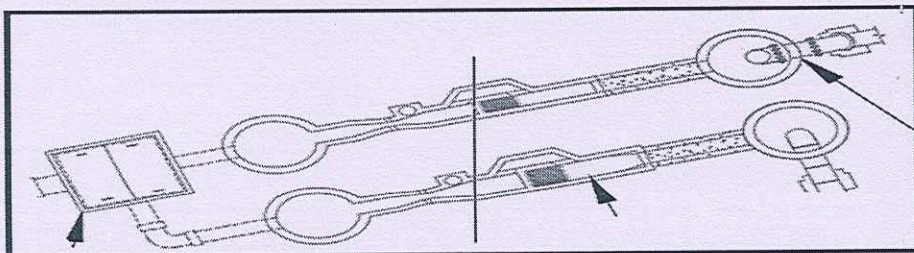



### Lagunas primarias y secundarias N°01 y N°02

El proyecto abarca el mejoramiento de la laguna primaria N°01, como también el mejoramiento de la laguna secundaria N°01, el mejoramiento consiste que en la laguna primaria se procederá a retirar la gran mayoría de la geomembrana existente el cual se encuentra en deterioro y será reemplazado de la siguiente manera a detallar para las lagunas secundarias, para las lagunas primarias el reemplazo será superficial.

1. Se procederá a retirar la geomembrana existente hasta cierto punto señalado en la imagen, donde se conservará los dados de anclaje de concreto y cierto tramo de la geomembrana existente para luego ser unida mediante termo fusión con la geomembrana proyectada, luego se realizará una zanja de un ancho de 40 cm y un alto de 45cm a los bordes del fondo de la laguna, y la geomembrana proyectada moldeará la zanja quedando una mecha para el siguiente paso.



Foto: dimensiones de zanja de geomembrana

2. Se procederá al vaciado del dado de concreto proyectado  $f'c=175 \text{ kg/cm}^2$  en todo el borde del fondo de la laguna exactamente en la zanja excavada de 40cm de ancho y 60 cm de alto, teniendo en cuenta que la geomembrana estará soldada al perfil pead, que estará embebido en el concreto de la zanja.



Foto: dimensiones de dado de concreto

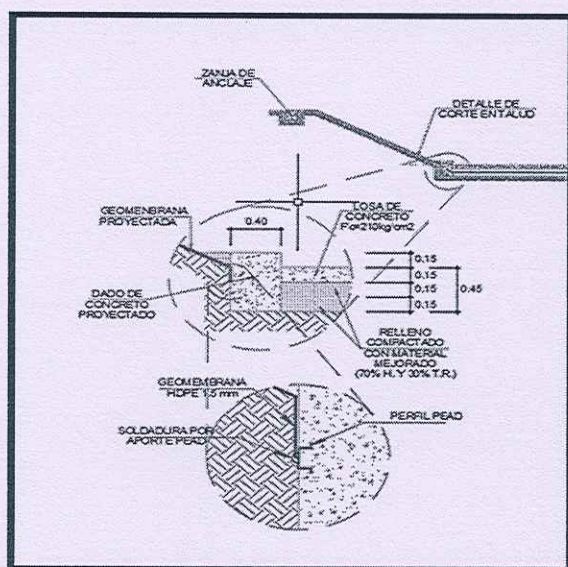

3. Una vez vaciado los dados de concreto en los bordes del fondo de laguna, se procederá a excavar alrededor de los dados una altura de 60 cm, como se muestra en la imagen.

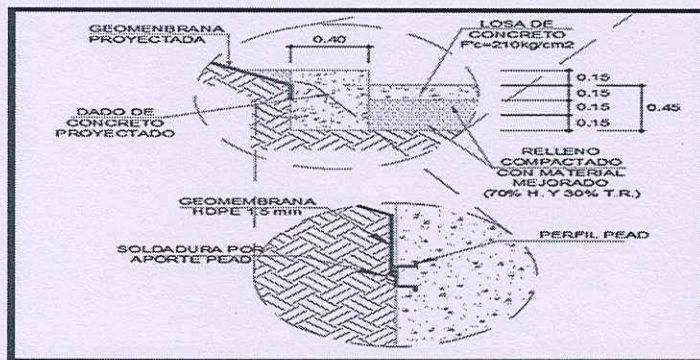

Foto: nivel de excavación en fondo de laguna.

4. Una vez excavado los 60 cm de alto, se realizará compactado con material mejorado (70% hormigón y 30% tierra roja) desde el dado de concreto proyectado a dado de concreto proyectado con una altura de 15 cm, para posteriormente tender la geomembrana proyectada sobre el relleno mejorado y unirlo mediante termofusión como se muestra en la figura.

Nota N°01: Tener en cuenta que la compactación mediante rodillo liso se realizará por el centro del fondo de laguna hasta un máximo de 50 cm antes de llegar al dado de concreto proyectado al borde de fondo de laguna, luego los 50 cm antes de llegar al dado de concreto proyectado se realizará con compactadores manuales tipo saltarín.

Nota N°02: Tener en cuenta la vibración del rodillo liso, ya que se deberá regular con la finalidad de no perjudicar a la capa de 15 cm de relleno de material mejorado.

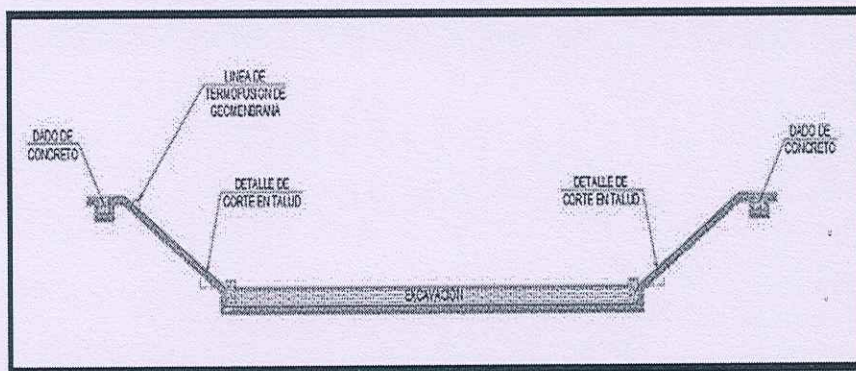

Foto: termo fusión de geomembrana en fondo de laguna.



5. Una vez unido la geomembrana proyectada sobre el primer relleno mejorado, se procederá a rellenar por segunda vez con material mejorado (70% hormigón y 30% tierra roja) 15 cm por encima de la geomembrana proyectada, para posteriormente proceder al vaciado de la losa de fondo de concreto armado  $f'c=210 \text{ kg/cm}^2$  por encima del segundo relleno con material mejorado, como se muestra en la imagen.

Nota N°01: Tener en cuenta que la compactación mediante rodillo liso se realizará por el centro del fondo de laguna hasta un máximo de 50 cm antes de llegar al dado de concreto proyectado al borde de fondo de laguna, luego los 50 cm antes de llegar al dado de concreto proyectado se realizará con compactadores manuales tipo saltarín.

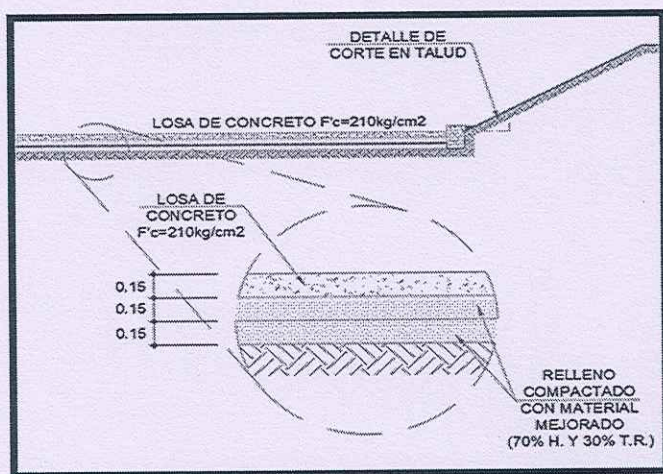
Nota N°02: Tener en cuenta la vibración del rodillo liso, ya que se deberá regular con la finalidad de no perjudicar a la capa de 15 cm de relleno de material mejorado.

6. los procesos anteriormente detallados serán ejecutados en la laguna primaria N° 01 como también en la laguna secundaria N°01.



Foto: laguna secundaria N°01 y N°2



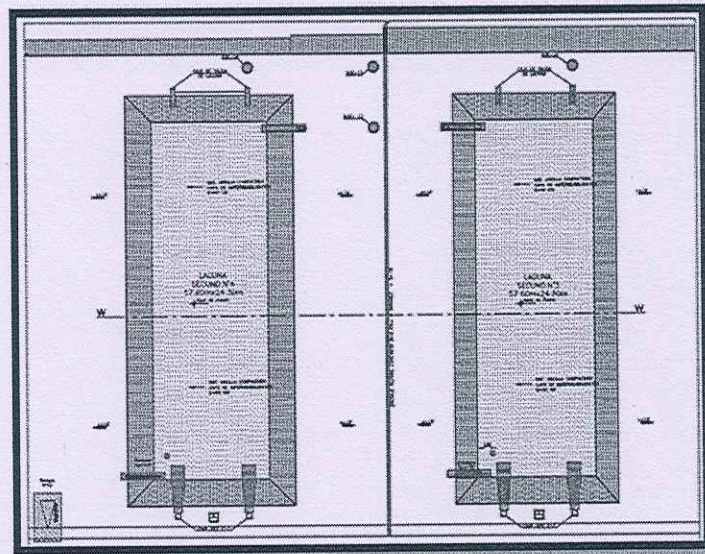

Foto: laguna primaria N°01

#### Aireadores, lecho de secado y afirmado

Se instalará 12 unidades de aireadores en la laguna primaria N°01 con una potencia de 20 HP cada aireador, esta maquinaria se utilizará para poder aumentar la capacidad de tratamiento de aguas residuales de los sectores 9 y 12, y serán ubicados en diferentes puntos estratégicos de la laguna para su mejor funcionamiento y rendimiento.

A su vez se proyectará 4 und de lecho de secado con un área de 272.16 M2 cada una, ubicadas en las siguientes coordenadas E: 546896.5459 N: 9068050.6718 (Lecho de secado N°01), E: 546886.0271 N: 9068082.8986 (Lecho de secado N°02), E: 546875.5083 N: 9068115.1254 (Lecho de secado N°03), E: 546864.9895 N: 9068147.3521 (Lecho de secado N°04)

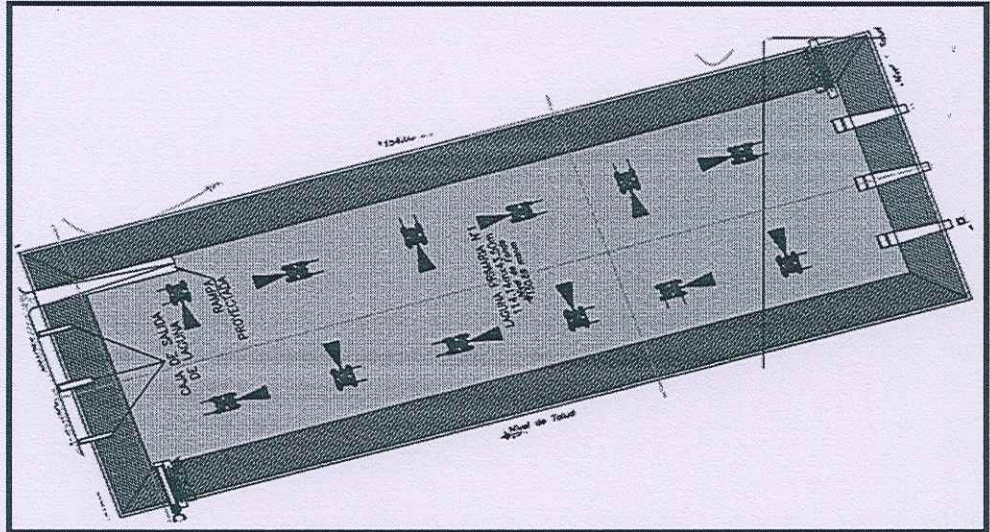
Se acondicionará 410.72 metros de afirmado con un ancho de 3ml, que servirá para la circulación del minicargador, que trasladará los lodos desde las lagunas hacia los lechos de secado.



Foto: Componentes de Aireadores de la laguna N°1



EMPRESA MUNICIPAL DE AGUA POTABLE Y ALCANTARILLADO DE CORONEL PORTILLO SOCIEDAD ANONIMA

CONCURSO PUBLICO PARA LA CONTRATACION DEL SERVICIO DE SUPERVISION DE LA EJECUCION DE LA OBRA REMODELACION DEL PTAR EN EL (LA) PLANTA DE TRATAMIENTO DE AGUAS RESIDUALES DEL SECTORE 9 EN EL DISTRITO DE CALLERIA, PROVINCIA DE CORONEL PORTILLO, DEPARTAMENTO DE UCAYALI - CUI N° 2501887

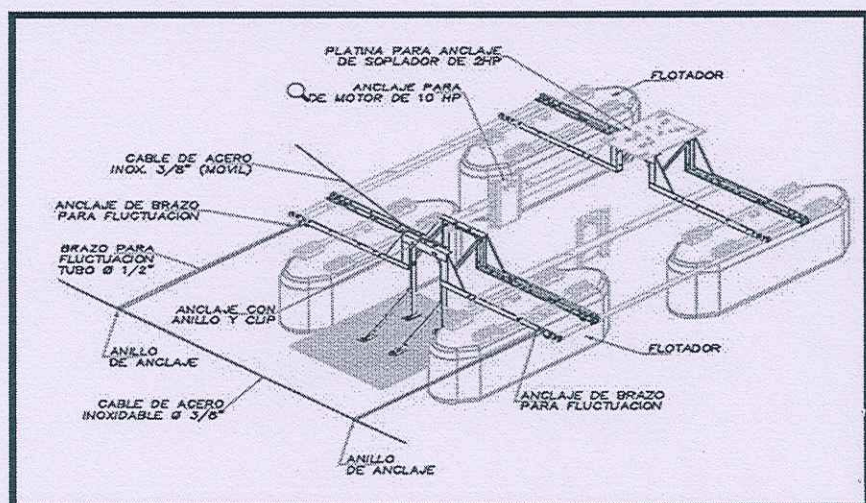

FOTO: Descripción del afirmado para la circulación del minicargador



FOTO: lecho de secado para el proyecto

#### Caseta de fuerza

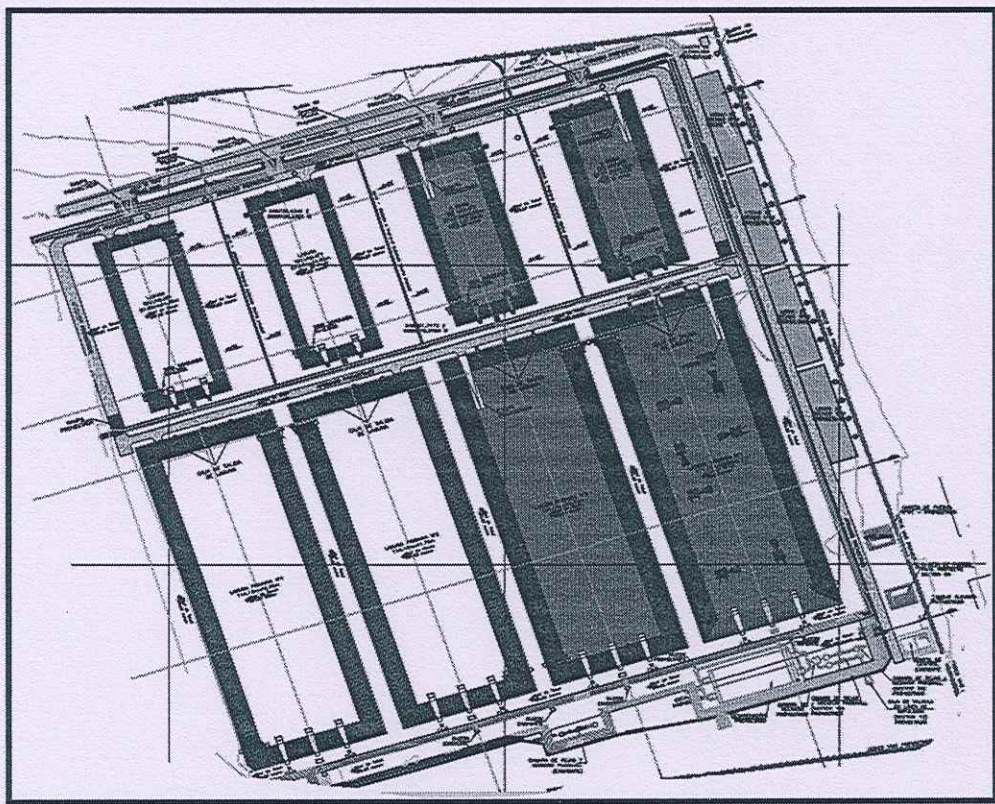
El proyecto contemplará la construcción de 1 caseta de fuerza donde se instalará todos los equipos con respeto a la media tensión, para el abastecimiento de fluido eléctrico para el funcionamiento de los aireadores para las lagunas N°01, la caseta tendrá las medidas de 5.50 m x 6.60 m cada una, haciendo un total de 36.3 m<sup>2</sup>, y estas estarán ubicadas en las coordenadas y E: 546911.8905 N: 9068009.8481



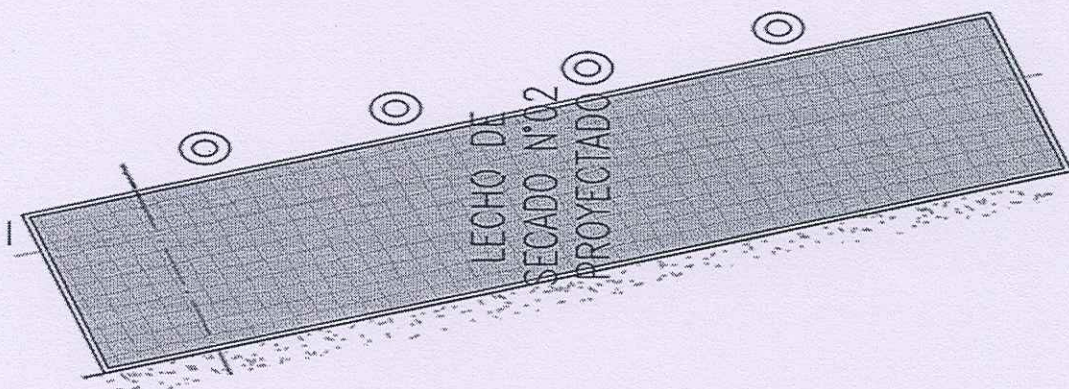

FOTO: Caseta de fuerza

#### Sistema de drenaje hasta el punto de vertimiento proyectado

El proyecto contemplará la construcción civil, de un sistema de buzones que trasladará el agua residual tratada de la PTAR9 hacia efluente o punto de vertimiento, el sistema comenzara en las coordenadas N: 9068113.77 E: 546688.18, con un buzón de 1.60 m de profundidad con respeto al terreno natural, donde llegara a las coordenadas N: 9068168.93 E: 546870.45 donde se producirá un quiebre dirigiéndose por la calle Dario Rodríguez López, avanzando un promedio de 930 m hasta llegar a las coordenadas N: 9067276.49 E: 547137.01, donde nuevamente se producirá un quiebre por la calle sin nombre (S/N), avanzando 220 m hasta llegar al punto de vertimiento con las coordenadas N: 9067239.6004 E: 547332.0304, el caudal promedio  $Q_p$ , que se trasladara desde la PTAR hacia el punto de vertimiento es de  $Q_p=255.46$  lps.

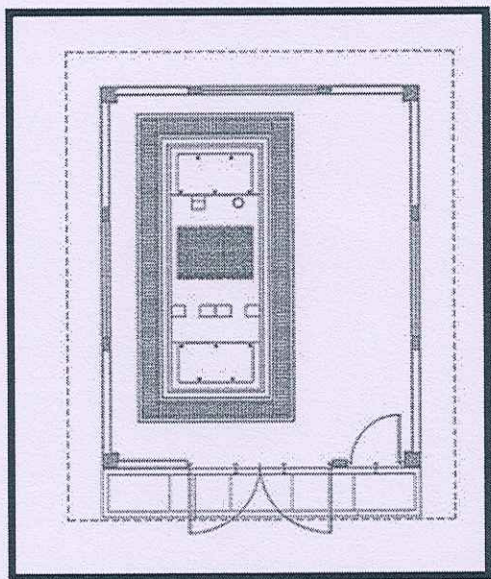

FOTO: Vertimiento final de aguas residuales tratadas



La disposición final estará proyectada en las coordenadas N: 9067239.6004 E: 547332.0304, el caudal promedio  $Q_p$ , que se trasladara desde la PTAR hacia el punto de vertimiento es de  $Q_p=255.46$  lps, la tubería será de 630 mm de diámetro en material PVC U NTP ISO 4435, y estará empotrada en una placa de concreto armado como se muestra en la figura.



FOTO: Disposición final

### Caseta de Cloración

El proyecto contemplará la construcción de una caseta de cloración que se encontrará aledaño al buzón N°07, para que pueda verter el cloro necesario antes de la llegada a la vertiente, este componente estará ubicada en las coordenadas N: 9068173.7322 E: 546859.7142.

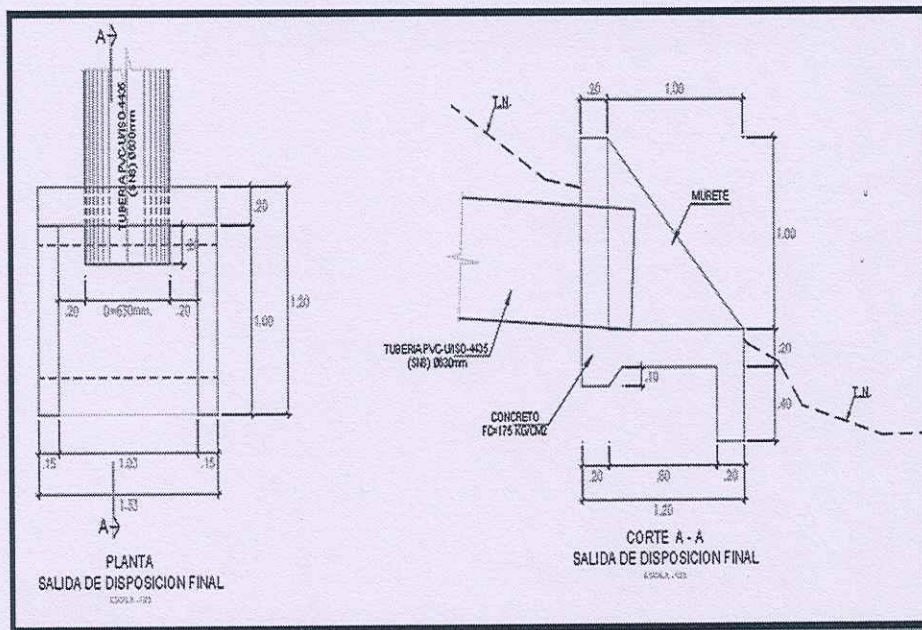

FOTO: Caseta de cloración proyectado



Tipos de materiales a utilizar dentro del proyecto.

#### **Tubería de PVC – U – Desagüe**

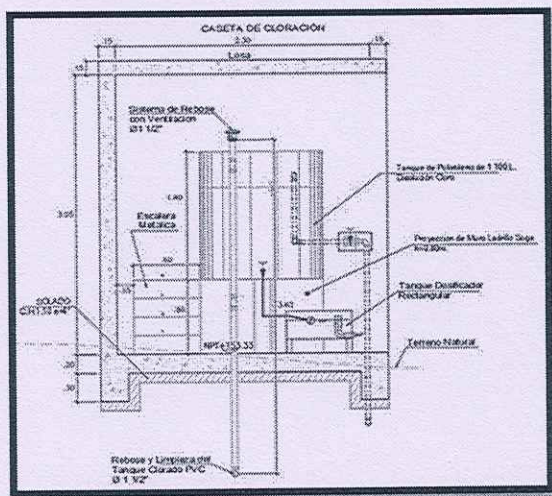
Las tuberías de PVC – U NTP ISO 4435, cumple las características que demanda el proyecto, y se está proyectando utilizar estas tuberías dentro de este proyecto, desde la cámara de reunión donde llegara los caudales del sector 9 (EXISTENTE), y sector 12 (EXISTENTE), hasta llegar a la laguna respectiva (LAGUNA PRIMARIA N°01 Y LAGUNA SECUNDARIA N°01), luego desde el sistema de buzones que sale de la PTAR con el agua tratada hasta llegar al punto de vertimiento mencionado en la descripción 7.9, las tuberías a utilizar son de las siguientes medidas: 200mm, 250 mm, 400mm, 450mm, 500mm, 630mm.



FOTO: Tubería de PVC – U NTP ISO 4435

#### **Tubería de PVC – U - Agua**

Las tuberías de PVC – U NTP 399.002, cumple las características que demanda el proyecto, y se está proyectando utilizar estas tuberías dentro de este proyecto, desde el tanque elevado hasta la caseta de guardianía y caseta de cloración, las tuberías a utilizar son de las siguientes medidas: 1"mm, 1 ½".

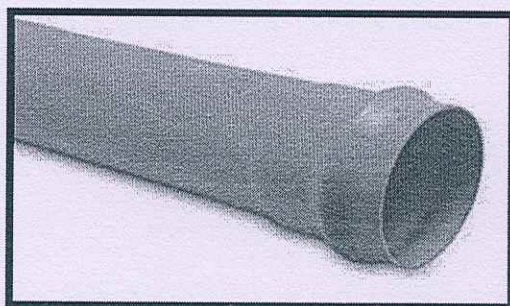

FOTO: Tubería de PVC – U NTP 399.002



EMPRESA MUNICIPAL DE AGUA POTABLE Y ALCANTARILLADO DE CORONEL PORTILLO SOCIEDAD ANONIMA

CONCURSO PUBLICO PARA LA CONTRATACION DEL SERVICIO DE SUPERVISION DE LA EJECUCION DE LA OBRA REMODELACION DEL PTAR EN EL (LA) PLANTA DE TRATAMIENTO DE AGUAS RESIDUALES DEL SECTORE 9 EN EL DISTRITO DE CALLERIA, PROVINCIA DE CORONEL PORTILLO, DEPARTAMENTO DE UCAYALI - CUI N° 2501887

### 8.1 CUADRO DE METAS

#### CUADRO DE RESUMEN DE METAS

PROYECTO: REMODELACIÓN DE PTAR; EN LA PLANTA DE TRATAMIENTO DE AGUAS RESIDUALES  
DEL SECTOR 9 EN EL DISTRITO DE CALLERÍA, PROVINCIA CORONEL PORTILLO - UCAYALI.

ITEM	DESCRIPCIÓN	UND	CANT.
1	OBRAS PROVISIONALES	UND	1
2	CÁMARA DE REJAS Y MEDIDOR PARSHALL SECTOR 09	UND	1
3	CÁMARA DE REJAS Y MEDIDOR PARSHALL SECTOR 12	UND	1
4	DESARENADOR SECTOR 09	UND	1
5	DESARENADOR SECTOR 12	UND	2
6	REHABILITACIÓN DE LAGUNA PRIMARIA Y SECUNDARIA	UND	2
7	CUNETA PLUVIAL	ML	105.39
8	AIREADORES DE 20 HP	UND	12
9	LECHO DE SECADO	UND	4
10	AFIRMADO EN VÍA DE 3 M DE ANCHO	ML	410.72
11	RAMPAS DE ACCESO	UND	4
12	CASETA DE FUERZA	UND	1
13	CASETA DE CLORACIÓN	UND	1
14	LÍNEA DE DESCARGA AGUA RESIDUAL TRATADA DN=630MM SN8	ML	1003.86
15	CERCO PERIMÉTRICO VIVO	ML	243.25
16	ESTRATEGIA DE MANEJO AMBIENTAL	UND	1
17	INSTALACIONES ELECTRICAS DE BAJA TENSIÓN	UND	1
18	INSTALACIONES ELECTRICAS DE MEDIA TENSIÓN	UND	1
19	EQUIPAMIENTO E INSTALACIÓN DE AUTOMATIZACIÓN	UND	1



## 8. ALCANCE DEL SERVICIO DE CONSULTORIA DE OBRA

### A. ACTIVIDADES PREVIAS AL INICIO DE LA SUPERVISION.

Conforme a lo señalado en el artículo 177° del Reglamento de la Ley de Contrataciones del Estado, el Consultor deberá realizar la revisión del expediente técnico de obra, tomar pleno conocimiento del Expediente Técnico aprobado. Revisar la programación de avance establecida por El Contratista y de los recursos con que se ejecutará la obra. Dentro de los diez (10) días calendario siguiente al inicio del plazo de la supervisión, deberá presentar un informe al respecto, con las observaciones fundamentadas que hubiera y la propuesta de solución.

### B. OBLIGACIONES

Sin exclusión de las obligaciones que le corresponde conforme a las disposiciones legales vigentes, estará en la obligación de brindar todos los servicios de ingeniería y auxiliares necesarios para la correcta ejecución de supervisión con los alcances siguientes:

- Se encargará bajo responsabilidad, de velar directa y permanentemente por la correcta ejecución de la Obra. En consecuencia, EL SUPERVISOR, será responsable de que la Obra se ejecute dentro de las características técnicas de calidad estipuladas en los documentos técnicos y dentro del plazo establecido en el Expediente Técnico; actuando según lo dispuesto por el Reglamento de la Ley de Contrataciones del Estado.
- Atención de las consultas que le formule el contratista ejecutor de la obra, de conformidad con los procedimientos y plazos indicados en el artículo 165 del Reglamento, así como de las consultas realizadas por la Entidad.
- Participación en la Liquidación del Contrato de Obra que consiste en la elaboración del informe de liquidación y/o revisión de la liquidación del contrato de ejecución de obra elaborada por el contratista ejecutor, informes de contingencia y demás actividades referidas a este proceso
- La ocurrencia de una contingencia, como una variación del Proyecto o un evento compensable, la modificación del proyecto a favor de la Obra con el fin de reforzar la seguridad y/o mejorar la funcionalidad de la misma deberá ser informado a la Gerencia de Obras y/o al Ingeniero Projectista, a fin de que este adopte las medidas correctivas que el caso amerite
- Anotar en el cuaderno de Obra el control diario las recomendaciones necesarias para el buen desempeño de la Obra, así como, el control de los materiales, equipos y maquinaria del Contratista, sin perjuicio de las demás circunstancias ocurridas en la ejecución del estudio
- Formular oportunamente recomendaciones a los



procedimientos de trabajo, así como proponer soluciones inmediatas en la ejecución del proyecto.

- Efectuar una revisión detallada de las especificaciones especiales de construcción, para verificar si éstas cubren todos los aspectos especiales del diseño. En caso contrario el Supervisor está obligado a informar a la Gerencia de Obras de la Entidad para que efectúe las verificaciones respectivas, para evitar contratiempos en la ejecución de la obra
- Ejecución integral de supervisión y control de la obra, verificando constante y oportunamente que los trabajos se ejecuten estrictamente de acuerdo a las especificaciones técnicas y en general de toda la documentación que conforma el Expediente Técnico, NO estando autorizado para realizar modificación alguna
- Verificar la calidad de los materiales y equipos que intervienen en la obra, mediante protocolos de Pruebas.
- Ejecutar el control físico de la obra, efectuando detallada y oportunamente, la medición y valorización de la cantidad de obra ejecutada.
- Disponer la realización de controles de calidad que a su juicio permitan garantizar la buena calidad técnica de la Obra
- Vigilar y hacer que El Contratista cumpla con las normas de seguridad e higiene.
- Controlar que El Contratista cumpla con la programación de avance establecido, informando oportunamente sobre las desviaciones que se pudieran presentar, indicando los causales y las acciones correctivas a adoptar.
- Mantener la estadística general de la obra y preparar los informes mensuales, los cuales deberán indicar detalladamente los avances físicos, económicos y financieros.
- Emisión de pronunciamiento e informes solicitados por la Entidad, así como la asistencia a reuniones y asesoría en materia de su competencia.
- El Supervisor es responsable de considerar en su equipo los profesionales especialistas que sean necesarios para la correcta ejecución del contrato, aunque estos no hayan sido requeridos como personal clave para el desarrollo del servicio.

#### C. PROCEDIMIENTOS DE CONTROL

- El Supervisor adoptará los procedimientos necesarios para realizar un efectivo control técnico de las actividades del Contratista relacionadas con la ejecución de la obra.



- El Supervisor deberá prever la utilización oportuna de los equipos de topografía y de laboratorio mínimos que posibiliten un eficiente control de campo.
- Los ensayos de resistencia a la compresión del concreto, Limites de Aterberg, Proctor Modificado, Corte Directo, CBR, etc. solicitadas por la Supervisión deberán ser propias de la obra y serán realizadas en un laboratorio de reconocido prestigio y respaldo técnico tales como Universidad Nacional de Ingeniería, SENCICO, CISMID, Universidad Católica del Perú o por laboratorios de la Región con equipos debidamente calibrados, cuyos certificados de calibración estén vigentes a la fecha acompañado de COPIA DE TRASABILIDAD DEL PATRON (EMPRESAS DE METROLOGIA DEDICADAS A LA CALIBRACION DE EQUIPOS)
- Asimismo, revisará y procesará paralelamente los datos de los ensayos y sondajes de campo tomados por el contratista durante el desarrollo de la ejecución de la obra.

#### D. FUNCIONES ESPECÍFICAS DEL SUPERVISOR

- Será directamente responsable de la calidad del servicio que presta y de la idoneidad del personal a su cargo.
- Elaborar los metrados de avance de obra conjuntamente con el Contratista
- Velar que la entrega de valorizaciones del trabajo realizado, por El Contratista se efectúe el último día del mes correspondiente, caso contrario informar a la entidad el incumplimiento de dicha obligación
- Presentar el informe de las Actividades Técnico - Económico – Administrativo de la Obra, en original y dos copias, elaboradas conjuntamente con El Contratista, dentro de los Cinco (5) días calendario del mes siguiente, contados a partir del primer día hábil, Cualquier desfase en la fecha de su presentación, y que genere reclamos de mayores costos por el contratista serán de responsabilidad de EL SUPERVISOR. El informe debe contener y anexar lo siguiente

##### 01.00 Generalidades

01.01 Datos Generales de la Obra

01.02 Antecedentes

01.03 Descripción de la Obra, precisando las metas del proyecto

##### 02.00 Control de Avance

02.01 Descripción

02.02 Avance físico de la Obra

02.03 Cronograma de Avance de la Obra y comentario específico

02.04 Control del Calendario de Adquisiciones de materiales

##### 03.00 Control de Obra



- 03.01 Control de Campo
- 03.02 Descripción de las Ocurrencias Técnicas Realizadas en Obra
- 03.03 Control de Calidad de Materiales y Pruebas de Ensayos
  - Pruebas de calidad de agregados a utilizar
  - Pruebas de calidad de la Mezcla (Diseño de Mezclas)
  - Protocolo de Pruebas Hidráulicas
  - Otros ensayos encargados por la Entidad y que se considerarán de carácter obligatorio.
- 03.04 Recursos utilizados durante el mes (relación valorizada)
- 03.05 Control de Personal en Obra y Equipo Utilizado
- 03.06 Comentarios y recomendaciones del Supervisor

04.00 Control Económico de La Obra

- 04.01 Análisis económico de Valorización mensual (Formato E-4)
- 04.02 Control de Valorizaciones Tramitadas
- 04.03 Control de Amortización de Adelanto Directo y Materiales si fueron solicitados
- 04.04 Verificación de Caducidad de Cartas Fianzas.

05.00 Cambios y/o Modificaciones al Proyecto Original

- 05.01 Sustento Técnico y base del legal
- 05.02 Planos de Replanteo y/o Esquemas

06.00 Anexos

- 06.00 Copias de Cartas del Contratista
- 06.01 Copias del Cuaderno de Obra
- 06.02 Certificados de control de calidad y protocolo de pruebas en el mes valorizado
- 06.03 Certificado de Habilidad vigente del Residente y Supervisor.
- 06.04 Memoria Fotográfica del Proceso ejecución de la Obra

- Controlar el cumplimiento de los programas de avance de obra y exigir al Contratista que adopte las medidas necesarias para lograr su cumplimiento.
- Se precisa que en caso que la Entidad durante la prestación del servicio disponga que el supervisor elabore el expediente del adicional de obra, deberá precisarse que la elaboración de los expedientes de los adicionales y/o deductivos se reconocerá como adicionales de la prestación del servicio.
- El Jefe de Supervisión es el único autorizado a anotar ocurrencias en el Cuaderno de Obra aparte del residente.
- Absolver las consultas que efectúe El Contratista a través del



Cuaderno de Obra, en un plazo máximo de cinco días calendario, si se produjera retraso que afectara el plazo de ejecución de la obra, será de su responsabilidad.

- Exigir a El Contratista el retiro inmediato de cualquier trabajador por incapacidad, incorrección, desorden o cualquier otra falta que tenga relación y afecte directamente a la correcta ejecución de la obra.
- Ordenar el retiro inmediato de los materiales de mala calidad o que no correspondan a las Especificaciones Técnicas aprobadas.
- Emitir Informe específico dentro de los siete días calendarios siguiente a la solicitud de prórroga del plazo vigente que presente el Residente de Obra.
- Revisar y aprobar, de ser el caso, los planos de replanteo de la obra terminada que presente El Contratista.
- Informar sobre la solicitud de Recepción de Obra, dentro de los tres días calendario siguientes de formulada.
- Actuar como Asesor de la Comisión de Recepción de Obra y suscribir el Acta correspondiente.
- Al término de la Obra, EL SUPERVISOR procederá a gestionar la liquidación final de la Obra, necesaria y correcta. Tramitara ante el Contratista la Entrega de los Planos Finales Actualizados y la Memoria Descriptiva Valorizada
- EL SUPERVISOR está obligado a realizar a la finalización de los trabajos presentar los metrados realmente ejecutados, documento que se tendrá antes del Acto de Recepción de la Obra.

#### **E. RECURSOS QUE PROPORCIONARA EL SUPERVISOR**

- El Supervisor proporcionará una organización de profesionales, técnicos, administrativos y personal de apoyo los cuales contarán con las instalaciones necesarias, así como los medios de transporte y de comunicaciones para cumplir eficientemente sus obligaciones de atender la obra.
- Todo el personal asignado al proyecto, será con carácter de dedicación exclusiva por el tiempo señalado en la propuesta técnica.
- El Jefe de Supervisión debe permanecer a tiempo completo en la obra.
- El personal del Supervisor deberá observar en todo momento las normas de seguridad e higiene vigentes en la obra.
- La supervisión deberá contar con laboratorio de campo y equipo topográfico necesarios para realizar el control de la obra y los diseños de las modificaciones o cambios del proyecto, debiendo establecerlos en los mismos lugares



donde se desarrollan los trabajos.

- La supervisión deberá utilizar sus propios medios para la movilización de su personal dentro de la obra, no deberá depender de la disponibilidad del Contratista.

#### **F. RECURSOS QUE PROPORCIONARA LA ENTIDAD CONTRATANTE**

- La Entidad entregará al Supervisor un ejemplar del Expediente Técnico aprobado, así como copia de toda la documentación que haya preparado con fines de ejecución de la obra bajo la modalidad establecida.
- La Entidad proporcionará apoyo al Supervisor en las coordinaciones que realice éste ante otros sectores para la ejecución de la obra}
- Como representante de La Entidad, el Supervisor tendrá la autoridad suficiente para definir situaciones de emergencia en la obra, dando cuenta inmediata a la Oficina de Ingeniería, Proyectos y Obras de Emapacop S.A.
- Asimismo, entregara toda la documentación de lo actuado hasta la fecha, por el Inspector designado por la Oficina de Ingeniería, Proyectos y Obras de Emapacop S.A. (cuaderno de obra, informes, valorizaciones, resoluciones, cartas y otros documentos), de corresponder

#### **G. DOCUMENTACION QUE DEBERA PRESENTAR EL SUPERVISOR COMO RESULTADO DE LA PRESTACION DEL SERVICIO**

- El Supervisor deberá presentar a la Entidad la siguiente documentación, como resultado de la prestación del servicio:
- Las valorizaciones mensuales por Avance de Obra e informes de las Actividades Técnico - Económico - Administrativo de la Obra, en original y dos copias, elaboradas conjuntamente con El Contratista, dentro de los Cinco (5) días calendario del mes siguiente, contados a partir del primer día hábil.
- Informes mensuales de las Actividades Técnico - Económico - Administrativo de la Obra, en original y dos copias, dentro de los Cinco (5) días calendario del mes siguiente, debiendo contener lo siguiente

##### **Área Supervisión**

- Actividades desarrolladas por el Supervisor, memoria explicativa de los asuntos más saltantes.
- Relación de todos los ensayos realizados en la obra y controles efectuados por el Supervisor, indicando ubicación, fecha en que fueron realizados, resultados e interpretación,



estadísticas, asimismo, deberá indicar las medidas correctivas y responsabilidades.

- Personal empleado por el Supervisor durante el periodo comprendido en el informe.
- Estado contable del contrato de supervisión.
- Panel fotográfico.
- Copia de las comunicaciones más importantes intercambiadas con El Contratista.
- Copias del Cuaderno de Obra.

#### **Área El Contratista**

- Informe acerca de los avances físicos valorizados de la obra y cuadros gráficos que muestren el avance real en comparación con el programado.
- Datos generales de la obra, incluyendo las modificaciones que se hubieran producido (adicionales, reducciones, ampliaciones de plazo, etc.).
- Calendario Valorizado de Avance de Obra vigente.
- Presentar la documentación por la cual certifique que los materiales y equipo cumplen con las especificaciones técnicas.
- Lista de personal, herramientas y equipo del Contratista durante el periodo respectivo, indicando desviaciones con lo programado, si lo hubiera.
- Informes sobre ocurrencias extraordinarias como paralizaciones de obra, incumplimientos del Contratista, desabastecimiento de materiales y/o equipos, escasez o exceso de personal, entre otros, dentro de los tres días calendario siguientes de producida la ocurrencia.
- Igualmente, se considera como obligación la revisión y aprobación de los planos de replanteo, metrados finales y memoria descriptiva valorizada de la obra terminada, todo lo cual deberá ser incluido en el Informe Final

- La demora en la misma será motivo para aplicar la penalidad correspondiente



#### H. CONDICIONES GENERALES

- Los equipos y útiles de oficina, mobiliario, transporte, sistema de comunicación, copiado, topografía, informática y laboratorio que requiera el Supervisor, será de responsabilidad de éste.
- Toda información empleada o preparada durante el desarrollo de la obra es de carácter reservado, y no podrá ser entregada a terceros sin el previo consentimiento escrito de la Entidad
- El Supervisor deberá absolver las consultas del Contratista con conocimiento de la Entidad, en todas las actividades relacionadas a la obra.
- El Supervisor obtendrá los seguros necesarios para su personal, según la legislación nacional aplicable, debiendo mantener la vigencia de dichos seguros en su capacidad total durante el periodo de tiempo del contrato de supervisión y posibles ampliaciones del plazo.

El Supervisor al término de la obra debe entregar a la Entidad todo el acervo técnico y administrativo de la obra; esto no lo exime que se le requiera posteriormente para cualquier absolución de consultas en relación con la obra.

#### 9. PLAZO DE PRESTACIÓN DEL SERVICIO DE CONSULTORÍA DE OBRA

El servicio de consultoría de obra materia de la presente convocatoria se prestarán en el plazo de 180 DIAS CALENDARIO, en concordancia con lo establecido en el expediente de contratación.

DESCRIPCIÓN	PLAZOS
Actividades Preliminares (informe inicial) Actividades propias de la supervisión durante la ejecución de la obra (control de obra, presentación de informes mensuales como valorizaciones y del servicio de supervisión) Actividades Finales	150 días calendarios
Recepción de Obra Revisión y conformidad de la Liquidación de contrato de Obra y supervisión	30 días calendarios



## 10. INICIO DEL PLAZO DE EJECUCIÓN DE OBRA

El plazo de ejecución de obra se realizará de acuerdo a lo establecido en el Artículo 176° del Reglamento de la Ley de Contrataciones del Estado.

El inicio del plazo de ejecución de obra rige desde el día siguiente de que se cumplan las siguientes condiciones:

- a) Que la Entidad notifique al contratista quién es el inspector o el supervisor, según corresponda;
- b) Que la Entidad haya hecho entrega total o parcial del terreno o lugar donde se ejecuta la obra, según corresponda;
- c) Que la Entidad provea el calendario de entrega de los materiales e insumos que, de acuerdo con las bases, hubiera asumido como obligación;
- d) Que la Entidad haya hecho entrega del Expediente Técnico de Obra completo, en caso este haya sido modificado con ocasión de la absolución de consultas y observaciones;
- e) Que la Entidad haya otorgado al contratista el adelanto directo, en las condiciones y oportunidad establecidas en el artículo 181.

Para iniciar la ejecución de una obra que requiera supervisión, puede designarse un inspector de obra o un equipo de inspectores siempre que se encuentre convocado el procedimiento de selección para contratar al supervisor. En dicho caso, solo puede mantenerse la participación del inspector o equipo de inspectores en tanto el monto de la valorización acumulada de la obra no supere el límite establecido por la Ley de Presupuesto del Sector Público para el año correspondiente.

Cuando las bases establezcan la obligación de constituir un fideicomiso para la entrega de los adelantos, esta no es una condición para el inicio del plazo de ejecución de obra.

Para efectos de la aprobación de los documentos indicados en los literales b), c) y d) del numeral 175.1 del artículo 175, el supervisor o inspector dentro de los siete (7) días de suscrito del contrato de obra, emite su conformidad sobre dichos documentos e informa a la Entidad. En caso se encuentren observaciones, las hace de conocimiento del contratista, quien dentro de los ocho (8) días siguientes las absuelve y, de ser el caso, concuerda la versión definitiva de los mismos. En caso de falta de acuerdo, se considera como válidas las observaciones del supervisor o inspector que no hubieran sido levantadas o concordadas debiendo remitir a la Entidad la versión final de dichos documentos como máximo dentro de los quince (15) días de suscrito el contrato.

Recibido el informe del supervisor, la Entidad tiene cinco (5) días hábiles para aprobarlo. En caso se observe, se consideran los calendarios del expediente técnico de la obra, sin perjuicio de que cualquier discrepancia pueda ser sometida por el contratista al mecanismo de solución de controversias que corresponda.

Mientras se aprueban los documentos señalados en el literal en los literales b), c) y d) del numeral 175.1 del artículo 175, se consideran los calendarios del expediente técnico de obra.



Las condiciones a que se refiere el numeral 176.1, son cumplidas dentro de los quince (15) días contados a partir del día siguiente de la suscripción del contrato. En caso no se haya solicitado la entrega del adelanto directo, el plazo se inicia con el cumplimiento de las demás condiciones.

La entidad puede acordar con el contratista diferir la fecha de inicio de la ejecución de la obra, en los siguientes supuestos:

- a) Cuando, la estacionalidad climática no permite el inicio de ejecución de la obra, hasta la culminación de dicho evento.
- b) En caso, la entidad se encuentre imposibilitada de cumplir con las condiciones previstas en a y b del numeral 176.1 del art. 176° del RLCE, hasta el cumplimiento de las mismas.

En los supuestos previstos en el numeral anterior, no resulta aplicable el resarcimiento indicado en numeral 176.8 y se suspende el trámite de la solicitud y entrega del adelanto directo, debiendo reiniciarse quince (15) días antes de la nueva fecha de inicio del plazo de ejecución.

Las circunstancias invocadas para suspender el inicio del plazo de ejecución de la obra, se sustentan en un informe técnico que forma parte del expediente de contratación, debiéndose suscribir la adenda correspondiente.

#### **11. SISTEMA DE CONTRATACIÓN**

El presente procedimiento se rige por el sistema de ESQUEMA MIXTO (TARIFA – SUMA ALZADA), siendo que las actividades preliminares, supervisión de obra y actividades finales será bajo el sistema de contratación de TARIFA y la recepción de obra, Revisión y conformidad de la liquidación del contrato de obra y supervisión será bajo el sistema de contratación de SUMA ALZADA, de acuerdo con lo establecido en el expediente de contratación respectivo.

#### **12. CONFORMIDAD DE LA SUPERVISION**

A cargo de la Oficina de Ingeniería, Proyectos y Obras; y será por Informe mensual de valorización.

#### **13. VALOR REFERENCIAL**

El valor referencial asciende a S/ 673,364.49 Soles (Seiscientos Setenta y Tres Mil Trescientos Sesenta y Cuatro con 49/100 Soles), incluidos los impuestos de Ley y cualquier otro concepto que incida en el costo total del servicio.



El valor referencial asciende a S/ 673,364.49 Soles (Seiscientos Setenta y Tres Mil Trescientos Sesenta y Cuatro con 49/100 Soles), incluidos los impuestos de Ley y cualquier otro concepto que incida en el costo total del servicio de Consultoría de Obra el mismo que está en función al estudio de mercado realizado tomando en cuenta los componentes o rubros que comprende el presente servicio, el cual deberá detallar los costos directos, los gastos generales, fijos y variables, y la utilidad de acuerdo a las características, plazos y demás condiciones definidas en los términos de referencia

DESAGREGADO DE GASTOS DE SUPERVISION							
OBRA	REMODELACIÓN DE PTAR, EN EL (LA) - PLANTA DE TRATAMIENTO DE AGUAS RESIDUALES DEL SECTOR 9 EN EL DISTRITO DE CALLERIA, PROVINCIA CORONELPORTELO, DEPARTAMENTO UCAYALI - CUI N° 2501887						
Entidad	Empresa Municipal de Agua Potable y Alcantarillado de Coronel Portillo Sociedad Anónima						
Plazo	150 Días Calendario						
	150 días calendario	Supervision de obra					Tarifa
	30 días calendario	Recepcion y Liquidacion de Obra					Suma Alzada
Costo Directo de Obras:		9,340,035.01		Monto de Obra Sin IGV:		10,813,892.53	
ETAPA I SUPERVISION DE OBRA - TARIFAS							
PLAZO: 150 D.C.							
1.00 AREA DE PRODUCCION							
N°	DESCRIPCION	UND	CANT.	INCID.	TIEMPO MESES	COSTO S/	TOTAL S/
PERSONAL CLAVE (Según Ficha de Homologación)							
1.01	Supervisor de Obra	MES	1	1	5	10,000.00	50,000.00
1.02	Especialista en Calidad	MES	1	1	5	6,000.00	30,000.00
1.03	Especialista Ambiental	MES	1	0.5	5	6,000.00	15,000.00
1.04	Especialista en Seguridad en Obra y Salud Ocupacional	MES	1	1	5	6,000.00	30,000.00
1.05	Especialista en Obras Eléctricas o Electromecánicas	MES	1	0.5	5	6,000.00	15,000.00
TOTAL							140,000.00
2.00 APOYO TECNICO							
ITEM	DESCRIPCION	UND	CANT.	INCID.	TIEMPO MESES	COSTO S/	TOTAL S/
2.01	Tecnico Digitalizador de Planos, Apoyo de Supervision	MES	1	1	5	3,000.00	15,000.00
2.02	Secretaria	MES	1	1	5	2,000.00	10,000.00
TOTAL							25,000.00
3.00 OFICINA							
ITEM	DESCRIPCION	UND	CANT.	INCID.	TIEMPO MESES	COSTO S/	TOTAL S/
3.01	Compra de Mobiliario	MES	1	1	1	10,000.00	10,000.00
3.02	Alquiler de Oficina	MES	1	1	5	3,000.00	15,000.00
TOTAL							25,000.00
4.00 CONTROL DE CALIDAD							
ITEM	DESCRIPCION	UND	CANT.	INCID.	TIEMPO MESES	COSTO S/	TOTAL S/
4.01	Alquiler de Servicios de Laboratorio de Suelos	GLB	1	1	5	6,000.00	30,000.00
TOTAL							30,000.00
5.00 VEHICULOS							



EMPRESA MUNICIPAL DE AGUA POTABLE Y ALCANTARILLADO DE CORONEL PORTILLO SOCIEDAD ANONIMA

CONCURSO PUBLICO PARA LA CONTRATACION DEL SERVICIO DE SUPERVISION DE LA EJECUCION DE LA OBRA REMODELACION DEL PTAR EN EL (LA) PLANTA DE TRATAMIENTO DE AGUAS RESIDUALES DEL SECTORE 9 EN EL DISTRITO DE CALLERIA, PROVINCIA DE CORONEL PORTILLO, DEPARTAMENTO DE UCAVALI - CUI N° 2501887

ITEM	DESCRIPCION	UND	CANT.	INCID.	TIEMPO MESES	COSTO S/	TOTAL S/
5.01	Camioneta en obra para personal Incl. Mantenimientos	MES	1	1	5	10,000.00	10,000.00
5.02	Combustible para camioneta	MES	1	1	5	5,000.00	25,000.00
5.03	Chofer de camioneta	MES	1	1	5	3,000.00	15,000.00
5.04	Vehículo Aéreo no tripulado (dron)	MES	1	1	5	2,500.00	12,500.00
TOTAL							102,500.00

6.00 COMUNICACIONES E IMPRESIONES

ITEM	DESCRIPCION	UND	CANT.	INCID.	TIEMPO MESES	COSTO S/	TOTAL S/
6.01	Computadores - Alquiler	UND	3	1	5	2,000.00	10,000.00
6.02	Impresoras - Alquiler	UND	3	1	5	1,000.00	15,000.00
6.03	Material de Escritorio	MES	1	1	5	3,000.00	15,000.00
6.04	Copias en General	MES	1	1	5	7,545.56	37,727.79
TOTAL							117,727.79

7.00 VESTUARIO DEL SUPERVISOR

ITEM	DESCRIPCION	UND	CANT.	INCID.	TIEMPO MESES	COSTO S/	TOTAL S/
7.01	Casco	UND	1	1	1	100.00	100.00
7.02	Botas	UND	10	1	1	150.00	6,000.00
7.03	Botas de Seguridad	UND	40	1	1	250.00	10,000.00
7.04	Chalecos	UND	40	1	1	50.00	2,000.00
TOTAL							18,100.00

8.00 SEGUROS Y SALUD EN OBRA

ITEM	DESCRIPCION	UND	INTERES	INCID.	TIEMPO MESES	COSTO S/	TOTAL S/
8.01	Accidente de Personal	MES	1.00%	1	5	1,622,083.88	6,758.68
8.02	Riesgos de Ingeniería	MES	0.20%	1	5	10,813,892.53	9,011.58
8.03	Responsabilidad frente a terceros	MES	0.20%	1	5	1,730,722.80	1,441.85
TOTAL							17,212.11

COSTO DIRECTO ETAPA I SUPERVISION DE OBRA

475,539.90

ETAPA II	RECEPCION Y LIQUIDACION DE OBRA - SUMA ALZADA
----------	---

PLAZO DE EJECUCION: 30 D.C.

1.00 AREA DE PRODUCCION

ITEM	DESCRIPCION	UND	CANT.	INCID.	TIEMPO MESES	COSTO S/	TOTAL S/
PERSONAL CLAVE							
1.01	Supervisor de Obra	MES	1	1	1	10,000.00	10,000.00
1.02	Peritista en Calidad	MES	1	1	1	8,000.00	8,000.00
1.03	Especialista en Obras Electromecánicas	MES	1	0.5	1	6,000.00	3,000.00
TOTAL							19,000.00



EMPRESA MUNICIPAL DE AGUA POTABLE Y ALCANTARILLADO DE CORONEL PORTILLO SOCIEDAD ANONIMA

CONCURSO PUBLICO PARA LA CONTRATACION DEL SERVICIO DE SUPERVISION DE LA EJECUCION DE LA OBRA REMODELACION DEL PTAR EN EL (LA) PLANTA DE TRATAMIENTO DE AGUAS RESIDUALES DEL SECTORE 9 EN EL DISTRITO DE CALLERIA, PROVINCIA DE CORONEL PORTILLO, DEPARTAMENTO DE UCAYALI - CUI N° 2501887

2.00 APOYO TECNICO							
ITEM	DESCRIPCION	UND	CANT.	INCID.	TIEMPO MESES	COSTO S/	TOTAL S/
2.01	Técnico Digitalizador de Planos,	MES	1	1	1	3,000.00	3,000.00
2.02	Apoyo de Supervisión Secretaria	MES	1	1	1	2,000.00	2,000.00
TOTAL							5,000.00
3.00 OFICINA							
ITEM	DESCRIPCION	UND	CANT.	INC.D.	TIEMPO MESES	COSTO S/	TOTAL S/
3.01	Alquiler de Oficinas	MES	1	1	1	1,028.41	1,028.41
TOTAL							1,028.41
COSTO DIRECTO ETAPA II RECEPCION Y LIQUIDACION DE OBRA							25,028.41
				ETAPA I: SUPERVISION DE LA OBRA		ETAPA II RECEPCION Y LIQUIDACION DE OBRA	
COSTO DIRECTO TOTAL		S/.475,539.90				S/.25,028.41	
GASTOS GENERALES DE SUPERVISION (7%)		S/.33,287.79				S/.1,751.99	
UTILIDAD DE SUPERVISION (7%)		S/.33,287.79				S/.1,751.99	
SUB TOTAL		S/.542,115.48				S/.28,532.39	
IGV 18%		S/.97,580.19				S/.5,135.83	
TOTAL		S/.639,695.27				S/.33,668.22	
		95%				5%	
COSTO TOTAL DE SUPERVISION		S/.673,364.49					



#### 14. VALORIZACIONES

Periodo de valorización	Procedimiento y plazos para la valorización
MENSUAL	El procedimiento y el plazo del pago de la valorización se regirá por lo dispuesto en el numeral 194.6 del artículo 194 del Reglamento.

##### Forma de presentación de Valorización:

El Contratista deberá presentar junto con la documentación sustentaria de cada valorización presentada un panel fotográfico con un mínimo de 30 fotos en donde se pueda advertir al residente de obra y supervisor de obra. El orden del panel fotográfico deberá ser conforme a las partidas valorizadas.

DOCUMENTOS QUE DEBE CONTENER COMO MÍNIMO EL EXPEDIENTE DE VALORIZACIÓN DEL CONTRATO PRINCIPAL, DE VALORIZACIÓN DE ADICIONALES, DEDUCTIVOS O VALORIZACIÓN DE GASTOS GENERALES.

Para el pago de valorizaciones de obra del contrato principal, de valorización de adicionales, deductivos o valorización de gastos generales presentara dos (02) ejemplares en original y dos (02) copias, debidamente Foliado con la documentación que se detalla a continuación, según corresponda:

- Índice.
- Solicitud de pago firmado por el representante legal del contratista de obra.
- Ficha técnica.
- Planillas de metrados que respalden la valorización
- Resumen de valorizaciones pagadas.
- Valorización de obra del mes.
- Copia de las fórmulas polinómicas (esta copia se hará del expediente técnico contratado y verificado).
- Índices unificados de precios, publicados en el diario oficial El Peruano.
- Calculo de reajustes, amortizaciones y deducciones.
- Informe de los Especialistas.
- Cronograma de participación de los especialistas.
- Ensayos y Pruebas de Calidad.
- Certificado de Calidad de los materiales.



- Resumen de la valorización del mes.
- Certificado de habilidad de los profesionales de ejecución de obra, original y vigente.
- Copia del contrato de ejecución de obra. (Opcional)
- Copia del contrato de consorcio, si el caso amerita. (Opcional)
- Copia de documento que autoriza cambio de Residente si se amerita el caso. (Opcional)
- Calendario de avance de obra valorizado vigente (copia del que fue aprobado por la entidad). (Opcional)
- Factura del contratista.
- Panel fotográfico del proceso constructivo del mes, con presencia de residente, que reflejen y respalden la valorización.
- Copia de toda la valorización del contrato principal, de valorización de adicionales, deductivos o valorización de gastos generales en formato digital editable, y escaneada (en la que se visualice todas las firmas del representante legal, residente).
- Pago de seguros solicitados y otros; estos seguros serán pagados antes del inicio de obra.
- Copia de cartas fianzas vigentes (garantía de fiel cumplimiento, adelantos, etc.) (Opcional)
- Las valorizaciones deben tener firma y sello del Residente y Supervisor, el sello y firmas deben ser originales, es decir firmados manualmente.

#### FORMA DE PRESENTACIÓN DE DOCUMENTOS:

Se entregarán los documentos de la siguiente manera: En físico y Digital.

- Archivador: Los documentos se entregarán en archivador de palanca forrados de color azul.
- Caratula:
  - Nombre de la Entidad.
  - Nombre del Contratista.
  - Nombre de la Obra, tal como aparece en el Contrato de Obra o Expediente Técnico. Indicar Región, Departamento, Provincia y Localidad en que se ubica la obra, fuente de financiamiento de la obra. En la parte central se debe rotular: La valorización del Contrato de Obra.
  - Nombre del Supervisor.
  - Mes y Año de la ejecución de la Liquidación del Contrato de Obra.
  - Lugar de sede de la Entidad.
  - Nota: todo texto debe ser del tamaño y color que se poder fácilmente.
- Lomo de archivador: Debe contener el logo de la Institución, nombre del proyecto, año de ejecución, mes de la valorización, N° de valorización).



- Nota: todo texto debe ser del tamaño y color que se poder fácilmente.
- Separadores: Debe ser diferenciado por colores y además debe tener pestañas de modo que se puede identificar fácilmente.
- Letras: Titulo: Arial N° 12, contenido: Arial N° 10, interlineado 1.
- CD: Debe contener todo el archivo editable y toda la documentación para el pago de valorizaciones los mismos que deben de estar escaneados con firmas originales de los responsables, en un sobre debidamente rotulado tanto en el CD como el sobre.

NOTA: En caso de existir Directivas aprobadas por la Entidad respecto a la forma de presentación de valorizaciones deberán ser tomadas en cuenta a efectos de cumplir con lo requerido.

#### 15. CUADERNO DE OBRA DIGITAL

El cuaderno de obra digital es una herramienta informática desarrollada y administrada por el OSCE, que sustituye al cuaderno de obra físico con las características y formalidades establecidas en el artículo 191 del Reglamento, que se abre en la fecha de entrega del terreno y se cierra culminado el acto de recepción de la obra o el acto de constatación física de la obra, según corresponda.

Es responsabilidad del residente de obra registrar en el cuaderno de obra digital los hechos relevantes que ocurran durante la ejecución de la obra, las órdenes, las consultas y otros, conforme a los LINEAMIENTOS PARA EL USO DEL CUADERNO DE OBRA DIGITAL, establecidos en la DIRECTIVA N° 009-2020-OSCE/CD.

#### 16. RECEPCIÓN DE OBRA

Es obligación ineludible del Contratista, presentar al Supervisor de Obra y presidente del Comité de Recepción de obra, los PLANOS POST CONSTRUCCIÓN. La Recepción de la Obra será Total.

#### 17. RESPONSABILIDAD DE LA ENTIDAD

La Entidad es responsable frente al contratista de las modificaciones que ordene y apruebe en los proyectos, estudios, informes o similares o de aquellos cambios que se generen debido a la necesidad de la ejecución de los mismos, sin perjuicio de la responsabilidad que les corresponde a los autores de los proyectos, estudios, informes o similares.

#### 18. INCUMPLIMIENTO DEL CONTRATO

Las causales para la resolución del contrato, serán aplicadas de conformidad con el artículo 36 de la Ley y 164 del Reglamento.

#### 19. RESPONSABILIDAD POR VICIOS OCULTOS



La responsabilidad por vicios ocultos será de tres (03) años.

**Advertencia**

*De conformidad con el artículo 30 del Reglamento, las fichas de homologación aprobadas son de uso obligatorio para todas las contrataciones que realizan las Entidades, con independencia del monto de la contratación. En ese sentido, cuando el requerimiento haya sido homologado parcialmente, las características técnicas y/o requisitos de calificación y/o condiciones de ejecución homologados, son de uso obligatorio.*

**3.1.2 Consideraciones específicas**

**a) De la especialidad y categoría del consultor de obra**

El consultor de obra debe contar con inscripción vigente en el RNP en la(s) especialidad(es) de Consultor de obras de saneamiento y afines y en la categoría C.

**b) Condiciones de los consorcios**

De conformidad con el numeral 49.5 del artículo 49 del Reglamento, el área usuaria puede incluir lo siguiente:

1. El número máximo de consorciados es de 2 integrantes
2. El porcentaje mínimo de participación de cada consorciado es de 20%
3. El porcentaje mínimo de participación en la ejecución del contrato, para el integrante del consorcio que acredite mayor experiencia, es de 60%

**c) Del personal**

El detalle del Personal Clave y experiencia mínima, están en estricta observancia con la Ficha de Homologación para el Perfil profesional del personal clave para el servicio de consultoría de supervisión de una obra de saneamiento urbano Tipo D aprobado con mediante la Resolución Ministerial N° 228-2019-VIVIENDA de fecha 09 de julio del 2019.

El Consultor deberá contar con el siguiente PERSONAL CLAVE, cuya acreditación se hará de acuerdo a lo indicado en los requisitos de calificación.



**EMPRESA MUNICIPAL DE AGUA POTABLE Y ALCANTARILLADO DE CORONEL PORTILLO SOCIEDAD ANONIMA**  
**CONCURSO PUBLICO PARA LA CONTRATACION DEL SERVICIO DE SUPERVISION DE LA EJECUCION DE LA OBRA REMODELACION DEL PTAR EN EL (LA) PLANTA DE TRATAMIENTO DE AGUAS RESIDUALES DEL SECTORE 9 EN EL DISTRITO DE CALLERIA, PROVINCIA DE CORONEL PORTILLO, DEPARTAMENTO DE UCAYALI - CUI N° 2501887**

Cargo	Profesión	Cantidad	Experiencia
Supervisor de Obra	Ing. Sanitario o Ing. Civil titulado	1	Experiencia mínima de 42 meses como Supervisor o Inspector o Jefe de Supervisión o la combinación de estos de: Obras en la inspección o supervisión o ejecución de obras de saneamiento; que se computa desde la colegiatura.
Especialista en Calidad	Ing. Sanitario o Ing. Civil titulado	1	Experiencia mínima de 24 meses como Especialista o Ingeniero o Supervisor o Jefe o Responsable o Coordinador o la combinación de estos, de: Control de calidad, calidad, aseguramiento de calidad, programa de calidad o protocolos de calidad en la inspección o supervisión o ejecución de obras en general; que se computa desde la colegiatura.
Especialista Ambiental	Ingeniero ambiental o Ingeniero Ambiental y de recursos naturales o ingeniero de Recursos Naturales y energía renovable o Ingeniero de energía renovable o Ingeniero sanitario o Ingeniero Civil o Ingeniero de Mecánica de Fluidos, titulado.	1	Experiencia mínima de 24 meses como Especialista o Ingeniero o Supervisor o Jefe o Responsable o Coordinador o la combinación de estos, de: Ambiental, Mitigación ambiental, ambientalista, Monitoreo y mitigación ambiental, impacto ambiental, Medioambiente o SSOMA en la inspección o supervisión o ejecución de obras en general; que se computa desde la colegiatura.
Especialista en Seguridad en Obra y Salud Ocupacional	Ingeniero de higiene y seguridad industrial o Ingeniero Industrial o Ingeniero sanitario o Ingeniero Civil titulado.	1	Experiencia mínima de 24 meses como Especialista o Ingeniero o Supervisor o Jefe o Responsable o Coordinador o la combinación de estos, de: Seguridad y Salud ocupacional, Seguridad e Higiene ocupacional, Seguridad de obra, Seguridad en el trabajo, SSOMA, Salud ocupacional o Implementación de planes de seguridad e Higiene ocupacional en la inspección o supervisión o ejecución de obras en general; que se computa desde la colegiatura.
Especialista en obras eléctricas o electromecánicas	Ingeniero Electromecánico o ingeniero Mecánico Electricista o Ingeniero Electricista o ingeniero Mecánico Eléctrico titulado.	1	Experiencia mínima de 24 meses como Especialista o Ingeniero o Supervisor o Jefe o Responsable o Coordinador o la combinación de estos, de: Equipamiento electromecánico, electromecánico, mecánico electricista, instalaciones electromecánicas, mecánico eléctrico, Equipamiento hidráulico y electromecánico en la inspección o supervisión o ejecución de obras de saneamiento; que se computa desde la colegiatura.

Definición de Obra de saneamiento: Construcción, creación, recuperación, instalación, ampliación, mejoramiento, reconstrucción, reubicación y/o rehabilitación o la combinación de alguno de los términos anteriores de sistemas, redes, colectores, interceptores y/o líneas de agua potable, alcantarillado, aguas residuales y/o desagüe, planta de tratamiento de agua potable, planta de tratamiento de agua residual o emisores; y/o afines a los antes mencionados, que incluyan obras generales y/o primarias y/o secundarias.

La definición de obras de saneamiento para el personal clave, están en estricta observancia con la Ficha de Homologación para el Perfil profesional del personal clave para el servicio de consultoría de supervisión de una obra de saneamiento urbano Tipo D aprobado con mediante la Resolución Ministerial N° 228-2019-VIVIENDA de fecha 09 de julio del 2019.

**Se excluye de la definición de obra de saneamiento:**



Construcción, instalación, ampliación, reconstrucción y/o rehabilitación de obras cuyo componente principal o denominación sea de Infraestructura de Piletas Publicas, UBS, unidades sanitarias, soluciones individuales, servicio de disposición sanitaria de excretas, letrinas, pozos sépticos, tanque séptico, pozo percolador, plantas modulares o plantas de agua con filtración lenta. Sistemas de recolección y disposición de agua de lluvia.

NOTAS:

- El tiempo de experiencia no puede ser mayor a veinticinco (25) años anteriores a la fecha de la presentación de ofertas.
- Solo se puede establecer el cómputo de la experiencia desde la colegiatura, cuando la normativa de determinada profesión establezca que la función que desempeñará el profesional, requiere de la habilitación en el colegio profesional.
- La colegiatura y habilitación de los profesionales debe requerirse para el inicio de su participación efectiva en la ejecución de la prestación, tanto para los profesionales titulados en el Perú como para los titulados en el extranjero.
- La acreditación de la formación académica y experiencia del personal clave se hará según lo indicado en los requisitos de calificación.
- La acreditación de la formación académica y experiencia del personal profesional de apoyo (no clave), se hará dentro de los 5 días calendario contados a partir del día siguiente de suscrito del contrato.
- Se permitirá el cambio del personal profesional que fue presentado en su propuesta, solo por razones de fuerza mayor o caso fortuito debidamente motivado, sustentado y justificado, lo cual debe ser verificado por la subgerencia de obras (a través del monitor, coordinador o administrador de contrato de la entidad), en cuyo caso se tendrá en cuenta la OPINIÓN N° 252-2017/DTN El contratista se encuentra en la obligación de ejecutar el servicio con el personal ofertado en el procedimiento de selección, pudiendo efectuar el reemplazo de uno o más de ellos, siempre y cuando el reemplazo propuesto reúna iguales o superiores características a las previstas en las bases integradas para el personal a ser reemplazado, debiendo para ello contar con la autorización previa por parte de la Entidad. A efectos de verificar que el personal reemplazante cumple con las características del personal a ser reemplazado, se debe considerar las características determinadas en los términos de referencia (perfil mínimo solicitado) y en los requisitos de calificación en el caso del personal clave.
- No son parte del personal clave, aquel personal que realiza actividades operativas o administrativas, ni tampoco los asistentes del personal clave.
- Cabe precisar, que las calificaciones y la experiencia del personal clave deben incluirse como requisitos de calificación en los literales B.1 y B.2 de este Capítulo.
- De conformidad con el artículo 186 del Reglamento el supervisor, debe cumplir con las mismas calificaciones y experiencia establecida para el residente de obra.
- Las **calificaciones del personal** que se pueden requerir son el grado de bachiller o título profesional, según corresponda. Por consiguiente, no se puede exigir que el personal cuente con otros grados (maestro o doctor), otros títulos (por ejemplo; de especialidad) y/o capacitaciones adicionales (diplomados, cursos u otros).

Al establecer la profesión del personal, se debe requerir profesionales de diversas carreras o de manera general a un profesional de cualquier carrera, salvo que por mandato normativo o por el tipo de competencias y conocimientos requeridos, la actividad a desarrollar solo pueda ser ejecutada por un profesional de determinada carrera.

- El tiempo de experiencia que se exija al personal, debe ser razonable, acorde con



la relevancia de sus funciones en la ejecución de la consultoría de obra y congruente con el periodo en el cual dicho personal ejecutará las actividades para las que se le requiere, debiendo verificarse la existencia en el mercado de profesionales en capacidad de cumplir con tales exigencias. Asimismo, no puede restringirse la antigüedad de los trabajos que puede acreditar el personal, prevista en las bases estándar, que no puede ser mayor a veinticinco (25) años anteriores a la fecha de la presentación de ofertas.

Solo se puede establecer el cómputo de la experiencia desde la colegiatura, cuando la normativa de determinada profesión establezca que la función que desempeñará el profesional, requiere de la habilitación en el colegio profesional.

Asimismo, no se debe exigir experiencia en la especialidad a aquel personal cuya función no requiere experiencia específica en la especialidad objeto de la convocatoria, bastando que tengan experiencia en consultoría de obras en la actividad objeto de la convocatoria, tales como los profesionales de costos, presupuestos y valorizaciones, seguridad y salud en el trabajo, gestión de riesgos, coordinación o administración del contrato, entre otros.

En ningún caso corresponde exigir al personal, simultáneamente, experiencia en obras en la especialidad y en la actividad objeto de la convocatoria, ni tampoco exigir acreditar experiencia en más de un cargo.

- La colegiatura y habilitación de los profesionales debe requerirse para el inicio de su participación efectiva en la ejecución de la prestación, tanto para los profesionales titulados en el Perú como para los titulados en el extranjero.

#### d) Del equipamiento

El consultor deberá contar con el siguiente equipamiento estratégico, cuya acreditación se hará de acuerdo a lo indicado en los requisitos de calificación.

N°	Lista de equipamiento estratégico	Cantidad
01	Equipo de cómputo	05
02	Plotter	01
03	Camioneta Pick Up 4 x 4 doble cabina, antigüedad no mayor a 5 años	01
04	Impresora	02
05	Vehículo Aéreo no tripulado (dron), con antigüedad no mayor a 5 años con Operador/Piloto RPAS Acreditado ante la DGAC	01

#### e) De la experiencia del consultor de obra en la especialidad

El postor debe acreditar un monto facturado acumulado equivalente a 2 veces el valor referencial, por la contratación de servicios de consultoría de obra iguales o similares al objeto de la convocatoria, durante los diez (10) años anteriores a la fecha de la presentación de ofertas que se computarán desde la fecha de la conformidad o emisión del comprobante de pago, según corresponda.

Se consideran servicios de consultoría de obras similares a supervisión de obras de agua potable y/o saneamiento en el ámbito urbano que incluyan obras generales y/o primarias y/o secundarias.

La definición de saneamiento comprende los servicios de alcantarillado sanitario y/ desagües y/o tratamiento y disposición final de aguas servidas y/o plantas de tratamiento de aguas residuales.

Se excluye lo siguiente:

Piletas Públicas y/o UBS y/o Unidades Sanitarias y similares y/o Servicio de



Disposición Sanitaria de Excretas, Letrinas y Pozos Sépticos y/o Tanques Séptico.

La acreditación se acreditará en los requisitos de calificación

La experiencia del postor en la especialidad utilizada en los requisitos de calificación, servirá para acreditar la experiencia del postor en la especialidad en los factores de evaluación, siempre y cuando acredite o supere el monto requerido en dicho factor.

**f) De las otras penalidades**

De acuerdo con el artículo 163 del Reglamento, se pueden establecer penalidades distintas al retraso o mora en la ejecución de la prestación, las cuales deben ser objetivas, razonables, congruentes y proporcionales con el objeto de la contratación.

Para dicho efecto, se debe incluir un listado detallado de los supuestos de aplicación de penalidad, la forma de cálculo de la penalidad para cada supuesto y el procedimiento mediante el cual se verifica el supuesto a penalizar.

Según lo previsto en el artículo 190 del Reglamento, en este tipo de penalidades se deben incluir las siguientes:

<b>Otras penalidades</b>			
<b>N°</b>	<b>Supuestos de aplicación de penalidad</b>	<b>Forma de cálculo</b>	<b>Procedimiento</b>
1	Cuando el personal acreditado permanece menos de sesenta (60) días desde el inicio de su participación en la ejecución del contrato o del íntegro del plazo de ejecución, si este es menor a los sesenta (60) días, de conformidad con las disposiciones establecidas en el numeral 190.2 del artículo 190 del Reglamento <sup>15</sup> .	0.5 UIT por cada día de ausencia del personal en el plazo previsto.	Según informe del área usuaria a cargo de la supervisión del contrato
2	En caso el contratista incumpla con su obligación de ejecutar la prestación con el personal acreditado o debidamente sustituido.	0.5 UIT por cada día de ausencia del personal.	Según informe del área usuaria a cargo de la supervisión del contrato
3	Si como consecuencia de verificar el funcionamiento u operatividad de la infraestructura culminada y las instalaciones y equipos en caso corresponda, el comité de recepción advierte que la obra no se encuentra culminada.	1% del monto del contrato de supervisión.	Según informe del comité de recepción.
4	En caso el supervisor de obra no absuelva las consultas o las absuelva fuera del plazo	Una (1) UIT por no atender las consultas formuladas por el residente de obra, según lo	Según informe del área usuaria a cargo de la

<sup>15</sup> En caso que el objeto de la contratación sea la elaboración de expediente técnico, no incluir esta penalidad.



<b>Otras penalidades</b>			
<b>N°</b>	<b>Supuestos de aplicación de penalidad</b>	<b>Forma de cálculo</b>	<b>Procedimiento</b>
	señalado en el numeral 193.3 del artículo 193 del Reglamento. <sup>16</sup>	dispuesto en el literal b) del numeral 193.10 del artículo 193 del Reglamento.	supervisión del contrato
5	Demora en la presentación de los informes mensuales de supervisión, el cual deberá ser presentado dentro de los 05 días calendario del mes siguiente de la valorización, contabilizado desde el primer día hábil.	0.5 UIT Cada vez que suceda	SE VERIFICARÁ DE ACUERDO A LA FECHA DE INGRESO DEL INFORME EN MESA DE PARTES DE LA ENTIDAD.
6	Demora en la presentación del informe, para pago al contratista. (Solo se aplicará en caso el contratista presente la documentación correspondiente y completa presentado dentro de los 5 días calendario, contabilizados desde el primer día hábil del mes siguiente de la valorización).	0.5 UIT Cada vez que suceda	SE VERIFICARÁ DE ACUERDO A LA FECHA DE INGRESO DEL INFORME EN MESA DE PARTES DE LA ENTIDAD.
7	Demora en la presentación de los cronogramas Actualizados y Reprogramados, producto de las ampliaciones de plazo Otorgados, (Los cronogramas deben ser presentados dentro del plazo establecido en el reglamento.	0.5 UIT Cada vez que suceda	Según informe del ÁREA USUARIA A CARGO DE LA SUPERVISIÓN DEL CONTRATO.
8	No responder las solicitudes escritas de la Entidad en el plazo establecido.	0.5 UIT Cada vez que suceda	Según informe del ÁREA USUARIA A CARGO DE LA SUPERVISIÓN DEL CONTRATO.
9	Por la entrega de información incompleta de las valorizaciones para pago al contratista.	0.5 UIT Cada vez que suceda	Según informe del ÁREA USUARIA A CARGO DE LA SUPERVISIÓN DEL CONTRATO.
10	Aplazar o demorar el inicio de un trabajo o actividad, por inasistencia injustificada o carencia de equipos.	0.5 UIT Cada vez que suceda	Según informe del ÁREA USUARIA A CARGO DE LA SUPERVISIÓN DEL CONTRATO.
11	No Participación del personal clave en la obra y el NO uso del equipo de campo en obra (vehículo, medio de	0.5 UIT Cada vez que suceda	Según informe del ÁREA USUARIA A CARGO DE LA

<sup>16</sup> En caso que el objeto de la contratación sea la supervisión de la obra, incluir obligatoriamente esta penalidad.



<b>Otras penalidades</b>			
<b>N°</b>	<b>Supuestos de aplicación de penalidad</b>	<b>Forma de cálculo</b>	<b>Procedimiento</b>
	<i>comunicación, topógrafo, etc.) establecido en los términos de referencia</i>		<b>SUPERVISIÓN DEL CONTRATO.</b>

Procedimiento para la aplicación de la penalidad:

1. La Entidad al detectar el incumplimiento de las obligaciones señaladas en la Tabla de Penalidades, registra la infracción en Acta Insitu, y remite carta de preaviso al consultor, adjuntando las evidencias que pudiera haber obtenido, en dicha carta se establece un plazo para la subsanación de la infracción.
2. El consultor revisa el caso notificado y procede a subsanarlo en el plazo establecido, de no hacerlo pasa al siguiente numeral.
3. La Entidad procede a calcular la penalidad según la Tabla de penalidades sobre la base del monto del contrato vigente, por día, personal u ocurrencia, de corresponder, verificando antes que el monto acumulado de penalidades aplicadas no haya excedido el monto máximo de penalidad admisible, equivalente al 10% del monto del contrato vigente, caso contrario pasa al literal 5).
4. La entidad recepción la valorización y aplica el descuento de la penalidad.
5. En los casos que el monto acumulado de penalidades aplicadas haya excedido el monto máximo admisible, La Entidad evaluará y podrá iniciar la Resolución del Contrato de consultoría de obra.

**Advertencia**

*No se puede incluir como otras penalidades la sola presentación de la solicitud de sustitución del personal acreditado. La penalidad por sustitución del personal aplica siempre y cuando la Entidad no haya aprobado su sustitución, según lo previsto en el numeral 190.4 del artículo 190 del Reglamento.*

Cabe precisar que la penalidad por mora y otras penalidades pueden alcanzar cada una un monto máximo equivalente al diez por ciento (10%) del monto del contrato vigente, o de ser el caso, del ítem que debió ejecutarse.

**g) Otras consideraciones**

Los términos de referencia establecen que el contrato de supervisión además comprende las actividades de liquidación del contrato de obra. En este caso: (i) el contrato de supervisión culmina en caso la liquidación sea sometida a arbitraje; (ii) el pago por las labores hasta el momento en que se efectúa la recepción de la obra, debe ser realizado bajo el sistema de tarifas mientras que la participación del supervisor en el procedimiento de liquidación debe ser pagada empleando el sistema a suma alzada.

Se puede indicar expresamente si estará prohibida la subcontratación, de acuerdo a lo señalado en el artículo 35 de la Ley 30225 Ley de Contrataciones del Estado.

**Importante**



Para determinar que los postores cuentan con las capacidades necesarias para ejecutar el contrato, el comité de selección incorpora los requisitos de calificación previstos por el área usuaria en el requerimiento, no pudiendo incluirse requisitos adicionales, ni distintos a los siguientes:

### 3.2. REQUISITOS DE CALIFICACIÓN

A	CAPACIDAD TÉCNICA Y PROFESIONAL																				
A.1	CALIFICACIONES DEL PERSONAL CLAVE																				
	FORMACIÓN ACADÉMICA																				
	Requisitos:																				
	<table><tr><th>Cargo</th><th>Profesión</th><th>Cantidad</th></tr><tr><td>Supervisor de Obra</td><td>Ing. Sanitario o Ing. Civil titulado</td><td>1</td></tr><tr><td>Especialista en Calidad</td><td>Ing. Sanitario o Ing. Civil titulado</td><td>1</td></tr><tr><td>Especialista Ambiental</td><td>Ingeniero ambiental o Ingeniero Ambiental y de recursos naturales o ingeniero de Recursos Naturales y energía renovable o Ingeniero de energía renovable o Ingeniero sanitario o Ingeniero Civil o Ingeniero de Mecánica de Fluidos, titulado.</td><td>1</td></tr><tr><td>Especialista en Seguridad en Obra y Salud Ocupacional</td><td>Ingeniero de higiene y seguridad industrial o Ingeniero Industrial o Ingeniero sanitario o Ingeniero Civil titulado.</td><td>1</td></tr><tr><td>Especialista en obras eléctricas o electromecánicas</td><td>Ingeniero Electromecánico o ingeniero Mecánico Electricista o Ingeniero Electricista o ingeniero Mecánico Eléctrico titulado.</td><td>1</td></tr></table>			Cargo	Profesión	Cantidad	Supervisor de Obra	Ing. Sanitario o Ing. Civil titulado	1	Especialista en Calidad	Ing. Sanitario o Ing. Civil titulado	1	Especialista Ambiental	Ingeniero ambiental o Ingeniero Ambiental y de recursos naturales o ingeniero de Recursos Naturales y energía renovable o Ingeniero de energía renovable o Ingeniero sanitario o Ingeniero Civil o Ingeniero de Mecánica de Fluidos, titulado.	1	Especialista en Seguridad en Obra y Salud Ocupacional	Ingeniero de higiene y seguridad industrial o Ingeniero Industrial o Ingeniero sanitario o Ingeniero Civil titulado.	1	Especialista en obras eléctricas o electromecánicas	Ingeniero Electromecánico o ingeniero Mecánico Electricista o Ingeniero Electricista o ingeniero Mecánico Eléctrico titulado.	1
Cargo	Profesión	Cantidad																			
Supervisor de Obra	Ing. Sanitario o Ing. Civil titulado	1																			
Especialista en Calidad	Ing. Sanitario o Ing. Civil titulado	1																			
Especialista Ambiental	Ingeniero ambiental o Ingeniero Ambiental y de recursos naturales o ingeniero de Recursos Naturales y energía renovable o Ingeniero de energía renovable o Ingeniero sanitario o Ingeniero Civil o Ingeniero de Mecánica de Fluidos, titulado.	1																			
Especialista en Seguridad en Obra y Salud Ocupacional	Ingeniero de higiene y seguridad industrial o Ingeniero Industrial o Ingeniero sanitario o Ingeniero Civil titulado.	1																			
Especialista en obras eléctricas o electromecánicas	Ingeniero Electromecánico o ingeniero Mecánico Electricista o Ingeniero Electricista o ingeniero Mecánico Eléctrico titulado.	1																			
	<p>El detalle del Personal Clave y experiencia mínima, están en estricta observancia con la Ficha de Homologación para el Perfil profesional del personal clave para el servicio de consultoría de supervisión de una obra de saneamiento urbano Tipo D aprobado con mediante la Resolución Ministerial N° 228-2019-VIVIENDA de fecha 09 de julio del 2019.</p>																				
	Acreditación:																				
	<p>De conformidad con el numeral 49.3 del artículo 49 y el literal e) del numeral 139.1 del artículo 139 del Reglamento este requisito de calificación se acredita para la suscripción del contrato.</p>																				



EMPRESA MUNICIPAL DE AGUA POTABLE Y ALCANTARILLADO DE CORONEL PORTILLO SOCIEDAD ANONIMA  
CONCURSO PUBLICO PARA LA CONTRATACION DEL SERVICIO DE SUPERVISION DE LA EJECUCION DE LA OBRA REMODELACION DEL PTAR EN EL (LA) PLANTA DE TRATAMIENTO DE AGUAS RESIDUALES DEL SECTORE 9 EN EL DISTRITO DE CALLERIA, PROVINCIA DE CORONEL PORTILLO, DEPARTAMENTO DE UCAYALI - CUI N° 2501887

<b>Importante</b>
<i>De conformidad con el artículo 186 del Reglamento el supervisor, debe cumplir con las mismas calificaciones profesionales establecidas para el residente de obra. Asimismo, el jefe del proyecto para la elaboración del expediente técnico debe cumplir con las calificaciones exigidas en el artículo 188 del Reglamento.</i>

**A.2 EXPERIENCIA DEL PERSONAL CLAVE**

Requisitos:

Cargo	Experiencia
Supervisor de Obra	Experiencia mínima de 42 meses como Supervisor o Inspector o Jefe de Supervisión o la combinación de estos de: Obras en la inspección o supervisión o ejecución de obras de saneamiento; que se computa desde la colegiatura.
Especialista en Calidad	Experiencia mínima de 24 meses como Especialista o Ingeniero o Supervisor o Jefe o Responsable o Coordinador o la combinación de estos, de: Control de calidad, calidad, aseguramiento de calidad, programa de calidad o protocolos de calidad en la inspección o supervisión o ejecución de obras en general; que se computa desde la colegiatura.
Especialista Ambiental	Experiencia mínima de 24 meses como Especialista o Ingeniero o Supervisor o Jefe o Responsable o Coordinador o la combinación de estos, de: Ambiental, Mitigación ambiental, ambientalista, Monitoreo y mitigación ambiental, impacto ambiental, Medioambiente o SSOMA en la inspección o supervisión o ejecución de obras en general; que se computa desde la colegiatura.
Especialista en Seguridad en Obra y Salud Ocupacional	Experiencia mínima de 24 meses como Especialista o Ingeniero o Supervisor o Jefe o Responsable o Coordinador o la combinación de estos, de: Seguridad y Salud ocupacional, Seguridad e Higiene ocupacional, Seguridad de obra, Seguridad en el trabajo, SSOMA, Salud ocupacional o Implementación de planes de seguridad e Higiene ocupacional en la inspección o supervisión o ejecución de obras en general; que se computa desde la colegiatura.
Especialista en obras eléctricas o electromecánicas	Experiencia mínima de 24 meses como Especialista o Ingeniero o Supervisor o Jefe o Responsable o Coordinador o la combinación de estos, de: Equipamiento electromecánico, electromecánico, mecánico electricista, instalaciones electromecánicas, mecánico eléctrico, Equipamiento hidráulico y electromecánico en la inspección o supervisión o ejecución de obras de saneamiento; que se computa desde la colegiatura.

Definición de Obra de saneamiento: Construcción, creación, recuperación, instalación, ampliación, mejoramiento, reconstrucción, reubicación y/o rehabilitación o la combinación de alguno de los términos anteriores de sistemas, redes, colectores, interceptores y/o líneas de agua potable, alcantarillado, aguas residuales y/o desagüe, planta de tratamiento de agua potable, planta de tratamiento e agua residual o emisores; y/o afines a los antes mencionados, que incluyan obras generales y/o primarias y/o secundarias.

La definición de obras de saneamiento para el personal clave, están en estricta observancia con la



**EMPRESA MUNICIPAL DE AGUA POTABLE Y ALCANTARILLADO DE CORONEL PORTILLO SOCIEDAD ANONIMA**  
**CONCURSO PUBLICO PARA LA CONTRATACION DEL SERVICIO DE SUPERVISION DE LA EJECUCION DE LA OBRA REMODELACION DEL PTAR EN EL (LA) PLANTA DE TRATAMIENTO DE AGUAS RESIDUALES DEL SECTORE 9 EN EL DISTRITO DE CALLERIA, PROVINCIA DE CORONEL PORTILLO, DEPARTAMENTO DE UCAYALI – CUI N° 2501887**

Ficha de Homologación para el Perfil profesional del personal clave para el servicio de consultoría de supervisión de una obra de saneamiento urbano Tipo D aprobado con mediante la Resolución Ministerial N° 228-2019-VIVIENDA de fecha 09 de julio del 2019.

Se excluye de la definición de obra de saneamiento:  
 Construcción, instalación, ampliación, reconstrucción y/o rehabilitación de obras cuyo componente principal o denominación sea de Infraestructura de Piletas Publicas, UBS, unidades sanitarias, soluciones individuales, servicio de disposición sanitaria de excretas, letrinas, pozos sépticos, tanque séptico, pozo percolador, plantas modulares o plantas de agua con filtración lenta. Sistemas de recolección y disposición de agua de lluvia.

**Acreditación:**

De conformidad con el numeral 49.3 del artículo 49 y el literal e) del numeral 139.1 del artículo 139 del Reglamento este requisito de calificación se acredita para la suscripción del contrato.

**Importante**

*De conformidad con el artículo 186 del Reglamento el supervisor, debe cumplir con la misma experiencia establecida para el residente de obra. Asimismo, el jefe del proyecto para la elaboración del expediente técnico debe cumplir con la experiencia exigida en el artículo 188 del Reglamento.*

**B CAPACIDAD TÉCNICA Y PROFESIONAL**

**B.1 EQUIPAMIENTO ESTRATÉGICO**

**Requisitos:**

N°	Lista de equipamiento estratégico	Cantidad
01	Equipo de cómputo	05
02	Plotter	01
03	Camioneta Pick Up 4 x 4 doble cabina, antigüedad no mayor a 5 años	01
04	Impresora	02
05	Vehículo Aéreo no tripulado (dron), con antigüedad no mayor a 5 años con Operador/Piloto RPAS Acreditado ante la DGAC	01

**Acreditación:**

De conformidad con el numeral 49.3 del artículo 49 y el literal e) del numeral 139.1 del artículo 139 del Reglamento este requisito de calificación se acredita para la suscripción del contrato.

**C EXPERIENCIA DEL POSTOR EN LA ESPECIALIDAD**

**Requisitos:**

El postor debe acreditar un monto facturado acumulado equivalente a 1, 155,313.68 Soles (Un Millón Ciento Cincuenta y Cinco Mil Trescientos Trece con 68/100 Soles), por la contratación de servicios de consultoría de obra iguales o similares al objeto de la convocatoria, durante los diez (10) años anteriores a la fecha de la presentación de ofertas que se computarán desde la fecha de la conformidad o emisión del comprobante de pago, según corresponda.

Se consideran servicios de consultoría de obras similares a supervisión de obras de agua potable y/o saneamiento en el ámbito urbano que incluyan obras generales y/o primarias y/o secundarias.

La definición de saneamiento comprende los servicios de alcantarillado sanitario y/ desagües y/o



EMPRESA MUNICIPAL DE AGUA POTABLE Y ALCANTARILLADO DE CORONEL PORTILLO SOCIEDAD ANONIMA  
CONCURSO PUBLICO PARA LA CONTRATACION DEL SERVICIO DE SUPERVISION DE LA EJECUCION DE LA OBRA REMODELACION DEL PTAR EN EL (LA) PLANTA DE TRATAMIENTO DE AGUAS RESIDUALES DEL SECTORE 9 EN EL DISTRITO DE CALLERIA, PROVINCIA DE CORONEL PORTILLO, DEPARTAMENTO DE UCAYALI - CUI N° 2501887

tratamiento y disposición final de aguas servidas y/o plantas de tratamiento de aguas residuales.

Se excluye lo siguiente:

Piletas Públicas y/o UBS y/o Unidades Sanitarias y similares y/o Servicio de Disposición Sanitaria de Excretas, Letrinas y Pozos Sépticos y/o Tanques Séptico.

La experiencia del postor en la especialidad utilizada en los requisitos de calificación, servirá para acreditar la experiencia del postor en la especialidad en los factores de evaluación, siempre y cuando acredite o supere el monto requerido en dicho factor.

Acreditación:

La experiencia del postor en la especialidad se acreditará con copia simple de (i) contratos u órdenes de servicios y su respectiva conformidad, constancia de prestación o liquidación del contrato; o (ii) comprobantes de pago cuya cancelación se acredite documental y fehacientemente, con voucher de depósito, nota de abono, reporte de estado de cuenta, cualquier otro documento emitido por Entidad del sistema financiero que acredite el abono o mediante cancelación en el mismo comprobante de pago<sup>17</sup>.

**Los postores pueden presentar hasta un máximo de veinte (20) contrataciones para acreditar el requisito de calificación y el factor "Experiencia de Postor en la Especialidad".**

En caso los postores presenten varios comprobantes de pago para acreditar una sola contratación, se debe acreditar que corresponden a dicha contratación; de lo contrario, se asumirá que los comprobantes acreditan contrataciones independientes, en cuyo caso solo se considerará, las veinte (20) primeras contrataciones indicadas en el **Anexo N° 8** referido a la Experiencia del Postor en la Especialidad.

En el caso de servicios de supervisión en ejecución, solo se considera como experiencia la parte del contrato que haya sido ejecutada durante los diez (10) años anteriores a la fecha de presentación de ofertas, debiendo adjuntarse copia de las conformidades correspondientes a tal parte o los respectivos comprobantes de pago cancelados.

En los casos que se acredite experiencia adquirida en consorcio, debe presentarse la promesa de consorcio o el contrato de consorcio del cual se desprenda fehacientemente el porcentaje de las obligaciones que se asumió en el contrato presentado; de lo contrario, no se computará la experiencia proveniente de dicho contrato.

Asimismo, cuando se presenten contratos derivados de procesos de selección convocados antes del 20.09.2012, la calificación se ceñirá al método descrito en la Directiva "Participación de Proveedores en Consorcio en las Contrataciones del Estado", debiendo presumirse que el porcentaje de las obligaciones equivale al porcentaje de participación de la promesa de consorcio o del contrato de consorcio. En caso que en dichos documentos no se consigne el porcentaje de participación se presumirá que las obligaciones se ejecutaron en partes iguales.

Si el titular de la experiencia no es el postor, consignar si dicha experiencia corresponde a la matriz en caso que el postor sea sucursal, o fue transmitida por reorganización societaria, debiendo acompañar la documentación sustentatoria correspondiente.

Si el postor acredita experiencia de otra persona jurídica como consecuencia de una reorganización societaria, debe presentar adicionalmente el **Anexo N° 9**.

Cuando en los contratos, órdenes de servicio o comprobantes de pago el monto facturado se encuentre expresado en moneda extranjera, debe indicarse el tipo de cambio venta publicado por la

<sup>17</sup> Cabe precisar que, de acuerdo con la **Resolución N° 0065-2018-TCE-S1 del Tribunal de Contrataciones del Estado**:

*"... el solo sello de cancelado en el comprobante, cuando ha sido colocado por el propio postor, no puede ser considerado como una acreditación que produzca fehaciencia en relación a que se encuentra cancelado. Admitir ello equivaldría a considerar como válida la sola declaración del postor afirmando que el comprobante de pago ha sido cancelado"*

*(...)*

*"Situación diferente se suscita ante el sello colocado por el cliente del postor [sea utilizando el término "cancelado" o "pagado"] supuesto en el cual sí se contaría con la declaración de un tercero que brinde certeza, ante la cual debiera reconocerse la validez de la experiencia".*



Superintendencia de Banca, Seguros y AFP correspondiente a la fecha de suscripción del contrato, de emisión de la orden de servicio o de cancelación del comprobante de pago, según corresponda.

Sin perjuicio de lo anterior, los postores deben llenar y presentar el **Anexo N° 8** referido a la Experiencia del Postor en la Especialidad.

**Importante**

- *El comité de selección debe valorar de manera integral los documentos presentados por el postor para acreditar la experiencia. En tal sentido, aun cuando en los documentos presentados la denominación del objeto contractual no coincida literalmente con el previsto en las bases, se deberá validar la experiencia si las actividades que ejecutó el postor corresponden a la experiencia requerida.*
- *En el caso de consorcios, la calificación de la experiencia se realiza conforme a la Directiva "Participación de Proveedores en Consorcio en las Contrataciones del Estado".*

**Importante**

- *Si como resultado de una consulta u observación corresponde precisarse o ajustarse el requerimiento, se solicita la autorización del área usuaria y se pone de conocimiento de tal hecho a la dependencia que aprobó el expediente de contratación, de conformidad con el numeral 72.3 del artículo 72 del Reglamento.*
- *El cumplimiento de los Términos de Referencia se realiza mediante la presentación de una declaración jurada. De ser el caso, adicionalmente la Entidad puede solicitar documentación que acredite el cumplimiento del algún componente de estos. Para dicho efecto consignará de manera detallada los documentos que deben presentar los postores en el literal a.5) del numeral 2.2.1.1 de esta sección de las bases.*
- *Los requisitos de calificación determinan si los postores cuentan con las capacidades necesarias para ejecutar el contrato, lo que debe ser acreditado documentalmente, y no mediante declaración jurada.*



## CAPÍTULO IV FACTORES DE EVALUACIÓN

### EVALUACIÓN TÉCNICA (Puntaje: 100 Puntos)

FACTORES DE EVALUACIÓN		PUNTAJE / METODOLOGÍA PARA SU ASIGNACIÓN
A.	<b>EXPERIENCIA DEL POSTOR EN LA ESPECIALIDAD</b>	<b>70 puntos</b>
	<u>Evaluación:</u>  El postor debe acreditar un monto facturado acumulado equivalente a 3 VECES EL VALOR REFERENCIAL DE LA CONTRATACION, por la contratación de servicios de consultoría de obra iguales o similares al objeto de la convocatoria, durante los diez (10) años anteriores a la fecha de la presentación de ofertas que se computarán desde la fecha de la conformidad o emisión del comprobante de pago, según corresponda..	<b>M =</b> Monto facturado acumulado por el postor por la prestación de servicios de consultoría en la especialidad
	<u>Acreditación:</u>  La experiencia en la especialidad se acreditará con copia simple de (i) contratos u órdenes de servicios y su respectiva conformidad, constancia de prestación o liquidación del contrato; o (ii) comprobantes de pago cuya cancelación se acredite documental y fehacientemente, con voucher de depósito, nota de abono, reporte de estado de cuenta, cualquier otro documento emitido por Entidad del sistema financiero que acredite el abono o mediante cancelación en el mismo comprobante de pago <sup>18</sup> .	<b>M <math>\geq 3^{19}</math> veces el valor referencial:</b> <b>[70] puntos</b>
	Las disposiciones sobre el requisito de calificación "Experiencia del postor en la especialidad" previstas en el literal C del numeral 3.2 del Capítulo III de la presente sección de las bases resultan aplicables para el presente factor.	<b>M <math>\geq 2.5</math> veces el valor referencial y <math>&lt; 3</math> veces el valor referencial:</b> <b>[50] puntos</b>
		<b>M <math>&gt; 2^{20}</math> veces el valor referencial y <math>&lt; 2.5</math> veces el valor referencial:</b> <b>30 puntos</b>

<sup>18</sup> Cabe precisar que, de acuerdo con la Resolución N° 0065-2018-TCE-S1 del Tribunal de Contrataciones del Estado:

"... el solo sello de cancelado en el comprobante, cuando ha sido colocado por el propio postor, no puede ser considerado como una acreditación que produzca fehaciencia en relación a que se encuentra cancelado. Admitir ello equivaldría a considerar como válida la sola declaración del postor afirmando que el comprobante de pago ha sido cancelado"

(...)

"Situación diferente se suscita ante el sello colocado por el cliente del postor [sea utilizando el término "cancelado" o "pagado"] supuesto en el cual si se contaría con la declaración de un tercero que brinde certeza, ante la cual debiera reconocerse la validez de la experiencia".

<sup>19</sup> El monto no puede ser mayor a tres (3) veces el valor referencial.

<sup>20</sup> El monto debe ser mayor al requerido como requisito de calificación. En ese sentido, si por ejemplo se solicitó como requisito de calificación una (1) vez el valor referencial la metodología del factor de evaluación podría ser la siguiente:

M  $\geq 2$  veces el valor referencial

M  $\geq 1.5$  veces el valor referencial y  $< 2$  veces el valor referencial

M  $> 1$  vez el valor referencial y  $< 1.5$  veces el valor referencial

[ ] puntos

[ ] puntos

[ ] puntos



**EMPRESA MUNICIPAL DE AGUA POTABLE Y ALCANTARILLADO DE CORONEL PORTILLO SOCIEDAD ANONIMA**  
**CONCURSO PUBLICO PARA LA CONTRATACION DEL SERVICIO DE SUPERVISION DE LA EJECUCION DE LA OBRA REMODELACION DEL PTAR EN EL (LA) PLANTA DE TRATAMIENTO DE AGUAS RESIDUALES DEL SECTORE 9 EN EL DISTRITO DE CALLERIA, PROVINCIA DE CORONEL PORTILLO, DEPARTAMENTO DE UCAYALI -CUI N° 2501887**

FACTORES DE EVALUACIÓN		PUNTAJE / METODOLOGÍA PARA SU ASIGNACIÓN
<b>B.</b>	<b>METODOLOGÍA PROPUESTA</b>	<b>25 puntos</b>
	<p><u>Evaluación:</u></p> <p>Se evaluará la metodología propuesta por el postor para la ejecución de la consultoría de obra, cuyo contenido mínimo es el siguiente:</p> <ol style="list-style-type: none"> <li>Plan de Trabajo, debiendo guardar un orden de acuerdo a la cronología del servicio en el tiempo y de acuerdo a las funciones y deberá realizarse teniendo en cuenta lo siguiente: <ul style="list-style-type: none"> <li>Relación de Actividades previas, durante y posterior a la ejecución del servicio de consultoría de obra.</li> <li>Metodología de la supervisión</li> <li>Trabajo de Campo</li> <li>Trabajo de Gabinete de acuerdo a las especialidades</li> </ul> </li> <li>Gestión de Calidad</li> <li>Gestión de Tiempo</li> <li>Gestión de Costos</li> <li>Los mecanismos de aseguramiento de calidad del servicio y de la obra (adjuntar formato de control)</li> </ol> <p>Siendo que deberá considerarse una como mínimo lo siguiente:</p> <ul style="list-style-type: none"> <li>Descripción de normas que se aplicaran durante la supervisión</li> <li>Descripción de criterios sobre calidad del servicio</li> </ul> <ol style="list-style-type: none"> <li>Plan de gestión de riesgos: <ul style="list-style-type: none"> <li>Riesgos advertidos que puedan afectar el desarrollo de la presente consultoría, que deben estar estrechamente relacionados a las exigencias de los términos de referencia.</li> </ul> </li> <li>Matriz de asignación de responsabilidades: Deberá presentar un Organigrama del personal y un programa de asignación del personal y recursos.  Deberá realizar un organigrama que muestre al personal y recursos que participarán en la consultoría, de acuerdo al coeficiente de participación e inicio efectivo en el servicio.</li> <li>Cronograma de utilización de personal y equipos: Deberá realizar un cronograma de acuerdo al plazo establecido en los términos de referencia y a su vez, la utilización de equipos.</li> <li>Programación GANTT del servicio y del personal. Deberá realizar la programación GANTT de acuerdo a la relación de actividades realizadas en el numeral 1.</li> </ol> <p><u>Acreditación:</u></p> <p>Se acreditará mediante la presentación del documento que sustente la metodología propuesta.</p> <p>La metodología que no guarde relación con el servicio requerido o muestre incoherencia no será calificada.</p>	<p>Desarrolla la metodología que sustenta la oferta</p> <p><b>25 puntos</b></p> <p>No desarrolla la metodología que sustente la oferta</p> <p><b>0 puntos</b></p>



C. SOSTENIBILIDAD AMBIENTAL Y SOCIAL	3 Puntos
<p><u>Evaluación:</u></p> <p>Se evaluará que el postor cuente con una (1) práctica de sostenibilidad ambiental o social</p> <p>En caso que el postor se presente en consorcio, cada uno de sus integrantes, debe acreditar alguna de las prácticas de sostenibilidad ambiental o social para obtener el puntaje.</p> <div style="border: 1px solid black; padding: 5px; margin: 10px 0;"> <p><b>Importante para la Entidad</b></p> <p><i>En caso el comité de selección opte por incluir el factor de sostenibilidad ambiental y social, debe incluirse obligatoriamente todas las opciones de prácticas previstas para el factor.</i></p> </div> <p><i>Esta nota deberá ser eliminada una vez culminada la elaboración de las bases.</i></p>	<p><b>(Máximo 3 puntos)</b></p> <p>Acredita una (1) de las prácticas de sostenibilidad <b>3 puntos</b></p> <p>No acredita ninguna práctica en sostenibilidad <b>0 puntos</b></p>
<p><b>C.1 Práctica:</b></p> <p>Certificación del sistema de gestión de la seguridad y salud en el trabajo</p> <p><u>Acreditación:</u></p> <p>Copia simple del certificado que acredita que se ha implementado un sistema de gestión de seguridad y salud en el trabajo acorde con la norma ISO 45001:2018 o con la Norma Técnica Peruana equivalente (NTP-ISO 45001:2018) o norma que la sustituya, cuyo alcance o campo de aplicación considere <b>CONSULTORIA DE OBRA O SUPERVISION DE OBRAS DE SANEAMIENTO</b><sup>21 22</sup></p> <p>El certificado debe haber sido emitido por un Organismo de Certificación acreditado para dicho sistema de gestión, ya sea ante el INACAL (antes INDECOPI) u otro organismo acreditador que cuente con reconocimiento internacional.<sup>23</sup></p> <p>El referido certificado debe corresponder a la sede, filial u oficina a cargo de la prestación<sup>24</sup>, y estar vigente<sup>25</sup> a la fecha de presentación de ofertas.</p>	
<p><b>C.2 Práctica:</b></p> <p>Certificación del sistema de gestión de la responsabilidad social</p> <p><u>Acreditación:</u></p>	

<sup>21</sup> Respecto de la definición del alcance o campo de aplicación del certificado en función al objeto de contratación, se describe a manera de ejemplo la contratación de servicios de limpieza que, por la particularidad del mismo, es importante tomar en cuenta el ámbito geográfico en el alcance. Así, se pueden considerar términos como: "limpieza de instalaciones en la ciudad de...", "limpieza de centros educativos en las ciudades de...", "limpieza de edificaciones en la provincia de...", "limpieza de ambientes hospitalarios en el departamento de...", "limpieza de centros educativos en la Región de...", "limpieza de instalaciones a nivel nacional", entre otros.

<sup>22</sup> El postor en su oferta podrá acompañar el certificado con documentación complementaria emitida por la misma Entidad certificadora para precisar el alcance de su certificación; la cual debe corresponder a la sede que efectuará la prestación.

<sup>23</sup> Sea firmante/signatario del Acuerdo de Reconocimiento Mutuo (MLA) del International Accreditation Forum-IAF (<http://www.iaf.nu>) o del InterAmerican Accreditation Cooperation-IAAC (<http://www.iaac.org.mx>) o del European co-operation for Accreditation-EA (<http://www.european-accreditation.org/>) o del Pacific Accreditation Cooperation-PAC (<http://www.apec-pac.org/>).

<sup>24</sup> En el certificado debe estar consignada la dirección exacta de la sede, filial u oficina a cargo de la prestación.

<sup>25</sup> Se refiere al periodo de vigencia que señala el certificado presentado.



**EMPRESA MUNICIPAL DE AGUA POTABLE Y ALCANTARILLADO DE CORONEL PORTILLO SOCIEDAD ANONIMA**  
**CONCURSO PUBLICO PARA LA CONTRATACION DEL SERVICIO DE SUPERVISION DE LA EJECUCION DE LA OBRA REMODELACION DEL PTAR EN EL (LA) PLANTA DE TRATAMIENTO DE AGUAS RESIDUALES DEL SECTORE 9 EN EL DISTRITO DE CALLERIA, PROVINCIA DE CORONEL PORTILLO, DEPARTAMENTO DE UCAYALI – CUI N° 2501887**

Copia simple del certificado que acredita que se ha implementado un sistema de gestión de la responsabilidad social acorde con el estándar SA 8000:2014<sup>26</sup>.

El certificado debe haber sido emitido por un Organismo de Certificación acreditado ante el "Social Accountability Accreditation Services" (SAAS).

El referido certificado debe corresponder a la sede, filial u oficina a cargo de la prestación<sup>27</sup>, y estar vigente<sup>28</sup> a la fecha de presentación de ofertas.

**C.3 Práctica:**

Certificación del sistema de gestión ambiental.

Acreditación:

Copia simple del certificado que acredita que se ha implementado un sistema de gestión ambiental acorde con la norma ISO 14001:2015, o con la Norma Técnica Peruana equivalente (NTP-ISO 14001:2015), cuyo alcance o campo de aplicación considere CONSULTORIA DE OBRA O SUPERVISION DE OBRAS DE SANEAMIENTO<sup>29 30</sup>.

El certificado debe haber sido emitido por un Organismo de Certificación acreditado para dicho sistema de gestión, ya sea ante el INACAL (antes INDECOPI) u otro organismo acreditador que cuente con reconocimiento internacional<sup>31</sup>.

El referido certificado debe corresponder a la sede, filial u oficina a cargo de la prestación<sup>32</sup>, y estar vigente<sup>33</sup> a la fecha de presentación de ofertas.

**C.4 Práctica:**

Responsabilidad hídrica

Acreditación:

Copia simple del Certificado Azul emitido por la Autoridad Nacional del Agua que lo reconoce como empresa hídricamente responsable del "Programa Huella Hídrica" ([http://www.ana.gob.pe/certificado\\_azul](http://www.ana.gob.pe/certificado_azul)).

<sup>26</sup> Entre las certificaciones voluntarias más difundidas mundialmente, referidas al desempeño social en aspectos de la responsabilidad social en los lugares de trabajo, se encuentra la correspondiente al estándar SA 8000, propuesto por la Social Accountability International (SAI). La certificación bajo este estándar refiere que una organización ha demostrado mediante una evaluación (Auditoría de Tercera Parte) que cumple con sus requisitos en los siguientes aspectos: Trabajo infantil, trabajo forzoso o bajo coacción, salud y seguridad, libertad de asociación y derecho a la negociación colectiva, discriminación, prácticas disciplinarias, horas de trabajo y remuneración.

<sup>27</sup> En el certificado debe estar consignada la dirección exacta de la sede, filial u oficina a cargo de la prestación.

<sup>28</sup> Se refiere al periodo de vigencia que señala el certificado presentado.

<sup>29</sup> Respecto de la definición del alcance o campo de aplicación del certificado en función al objeto de contratación, se describe a manera de ejemplo la contratación de servicios de limpieza que, por la particularidad del mismo, es importante tomar en cuenta el ámbito geográfico en el alcance. Así, se pueden considerar términos como: "limpieza de instalaciones en la ciudad de...", "limpieza de centros educativos en las ciudades de...", "limpieza de edificaciones en la provincia de...", "limpieza de ambientes hospitalarios en el departamento de...", "limpieza de centros educativos en la Región de...", "limpieza de instalaciones a nivel nacional", entre otros.

<sup>30</sup> El postor en su oferta podrá acompañar el certificado con documentación complementaria emitida por la misma Entidad certificadora para precisar el alcance de su certificación; la cual debe corresponder a la sede que efectuará la prestación.

<sup>31</sup> Sea firmante/signatario del Acuerdo de Reconocimiento Mutuo (MLA) del International Accreditation Forum-IAF (<http://www.iaf.nu>) o del InterAmerican Accreditation Cooperation-IAAC (<http://www.iaac.org.mx>) o del European co-operation for Accreditation-EA (<http://www.european-accreditation.org/>) o del Pacific Accreditation Cooperation-PAC (<http://www.apec-pac.org/>).

<sup>32</sup> En el certificado debe estar consignada la dirección exacta de la sede, filial u oficina a cargo de la prestación.

<sup>33</sup> Se refiere al periodo de vigencia que señala el certificado presentado.



**C.5 Práctica:**

Certificación del sistema de gestión de la energía  
Acreditación:

Copia simple del certificado que acredita que se ha implementado un SGE acorde con la norma ISO 50001:2018 o con la Norma Técnica Peruana equivalente (NTP ISO 50001) o norma que la sustituya, cuyo alcance o campo de aplicación considere CONSULTORIA DE OBRA O SUPERVISION DE OBRAS DE SANEAMIENTO<sup>34 35</sup>.

El certificado debe haber sido emitido por un Organismo de Certificación acreditado para dicho sistema de gestión, ya sea ante el INACAL (antes INDECOPI) u otro organismo acreditador que cuente con reconocimiento internacional.<sup>36</sup>

El referido certificado debe corresponder a la sede, filial u oficina a cargo de la prestación<sup>37</sup>, y estar vigente<sup>38</sup> a la fecha de presentación de ofertas.

**D. INTEGRIDAD EN LA CONTRATACIÓN PÚBLICA**

**2 puntos**

Evaluación:

Se evaluará que el postor cuente con certificación del sistema de gestión antisoborno

**(Máximo 2 puntos)**

Acreditación:

Copia simple del certificado que acredita que se ha implementado un sistema de gestión antisoborno acorde con la norma ISO 37001:2016 o con la Norma Técnica Peruana equivalente (NTP-ISO 37001:2017).

El certificado debe haber sido emitido por un Organismo de Certificación acreditado para dicho sistema de gestión, ya sea ante el INACAL (antes INDECOPI) u otro organismo acreditador que cuente con reconocimiento internacional.<sup>39</sup>

El referido certificado debe corresponder a la sede, filial u oficina a cargo de la prestación<sup>40</sup>, y estar vigente<sup>41</sup> a la fecha de presentación de ofertas.

Presenta Certificado ISO 37001

**2 puntos**

No presenta Certificado ISO 37001

**0 puntos**

En caso que el postor se presente en consorcio, cada uno de sus

<sup>34</sup> Respecto de la definición del alcance o campo de aplicación del certificado en función al objeto de contratación, se describe a manera de ejemplo la contratación de servicios de limpieza que, por la particularidad del mismo, es importante tomar en cuenta el ámbito geográfico en el alcance. Así, se pueden considerar términos como: "limpieza de instalaciones en la ciudad de...", "limpieza de centros educativos en las ciudades de...", "limpieza de edificaciones en la provincia de...", "limpieza de ambientes hospitalarios en el departamento de...", "limpieza de centros educativos en la Región de...", "limpieza de instalaciones a nivel nacional", entre otros.

<sup>35</sup> El postor en su oferta podrá acompañar el certificado con documentación complementaria emitida por la misma Entidad certificadora para precisar el alcance de su certificación; la cual debe corresponder a la sede que efectuará la prestación.

<sup>36</sup> Sea firmante/signatario del Acuerdo de Reconocimiento Mutuo (MLA) del International Accreditation Forum-IAF (<http://www.iaf.nu>) o del InterAmerican Accreditation Cooperation-IAAC (<http://www.iaac.org.mx>) o del European co-operation for Accreditation-EA (<http://www.european-accreditation.org/>) o del Pacific Accreditation Cooperation-PAC (<http://www.apec-pac.org/>).

<sup>37</sup> En el certificado debe estar consignada la dirección exacta de la sede, filial u oficina a cargo de la prestación.

<sup>38</sup> Se refiere al periodo de vigencia que señala el certificado presentado.

<sup>39</sup> Sea firmante/signatario del Acuerdo de Reconocimiento Mutuo (MLA) del International Accreditation Forum-IAF (<http://www.iaf.nu>) o del InterAmerican Accreditation Cooperation-IAAC (<http://www.iaac.org.mx>) o del European co-operation for Accreditation-EA (<http://www.european-accreditation.org/>) o del Pacific Accreditation Cooperation-PAC (<http://www.apec-pac.org/>).

<sup>40</sup> En el certificado debe estar consignada la dirección exacta de la sede, filial u oficina a cargo de la prestación.

<sup>41</sup> Se refiere al periodo de vigencia que señala el certificado presentado.



**EMPRESA MUNICIPAL DE AGUA POTABLE Y ALCANTARILLADO DE CORONEL PORTILLO SOCIEDAD ANONIMA**

**CONCURSO PUBLICO PARA LA CONTRATACION DEL SERVICIO DE SUPERVISION DE LA EJECUCION DE LA OBRA REMODELACION DEL PTAR EN EL (LA) PLANTA DE TRATAMIENTO DE AGUAS RESIDUALES DEL SECTORE 9 EN EL DISTRITO DE CALLERIA, PROVINCIA DE CORONEL PORTILLO, DEPARTAMENTO DE UCAYALI – CUI N° 2501887**

integrantes, debe acreditar que cuenta con la certificación para obtener el puntaje.	
<b>PUNTAJE TOTAL</b>	<b>100 puntos<sup>42</sup></b>

Para acceder a la etapa de evaluación económica, el postor debe obtener un **puntaje técnico mínimo de ochenta (80) puntos**.

**Importante**

- Los factores de evaluación elaborados por el comité de selección guardan vinculación, razonabilidad y proporcionalidad con el objeto de la contratación. Asimismo, estos no pueden calificar con puntaje el cumplimiento de los Términos de Referencia ni los requisitos de calificación.
- Las ofertas técnicas que no alcancen el puntaje mínimo especificado son descalificadas.

**EVALUACIÓN ECONÓMICA (Puntaje: 100 Puntos)**

FACTOR DE EVALUACIÓN		PUNTAJE / METODOLOGÍA PARA SU ASIGNACIÓN
<b>A. PRECIO</b>		
<p><u>Evaluación:</u></p> <p>Se evaluará considerando la oferta económica del postor.</p> <p><u>Acreditación:</u></p> <p>Se acreditará mediante el documento que contiene la oferta económica ( Anexo N° 6).</p>		<p>La evaluación consistirá en asignar un puntaje de cien (100) puntos a la oferta de precio más bajo y otorga a las demás ofertas puntajes inversamente proporcionales a sus respectivos precios, según la siguiente fórmula:</p> $P_i = \frac{O_m \times PMP}{O_i}$ <p>Donde:  <i>I</i> = Oferta  <i>P<sub>i</sub></i> = Puntaje de la oferta a evaluar  <i>O<sub>i</sub></i> = Precio <i>i</i>  <i>O<sub>m</sub></i> = Precio de la oferta más baja  <i>PMP</i> = Puntaje máximo del precio</p>
<b>PUNTAJE TOTAL</b>		<b>100 puntos</b>

<sup>42</sup> Es la suma de los puntajes de todos los factores de evaluación, incluyendo los opcionales.



integrantes, debe acreditar que cuenta con la certificación para obtener el puntaje.	
<b>PUNTAJE TOTAL</b>	<b>100 puntos<sup>42</sup></b>

Para acceder a la etapa de evaluación económica, el postor debe obtener un **puntaje técnico mínimo de ochenta (80) puntos**.

#### Importante

- Los factores de evaluación elaborados por el comité de selección guardan vinculación, razonabilidad y proporcionalidad con el objeto de la contratación. Asimismo, estos no pueden calificar con puntaje el cumplimiento de los Términos de Referencia ni los requisitos de calificación.
- Las ofertas técnicas que no alcancen el puntaje mínimo especificado son descalificadas.

#### EVALUACIÓN ECONÓMICA (Puntaje: 100 Puntos)

FACTOR DE EVALUACIÓN		PUNTAJE / METODOLOGÍA PARA SU ASIGNACIÓN
<b>A. PRECIO</b>		
<u>Evaluación:</u> Se evaluará considerando la oferta económica del postor.  <u>Acreditación:</u> Se acreditará mediante el documento que contiene la oferta económica (Anexo N° 6).		La evaluación consistirá en asignar un puntaje de cien (100) puntos a la oferta de precio más bajo y otorga a las demás ofertas puntajes inversamente proporcionales a sus respectivos precios, según la siguiente fórmula:  $P_i = \frac{O_m \times PMP}{O_i}$  Donde: I = Oferta P <sub>i</sub> = Puntaje de la oferta a evaluar O <sub>i</sub> = Precio i O <sub>m</sub> = Precio de la oferta más baja PMP = Puntaje máximo del precio
<b>PUNTAJE TOTAL</b>		<b>100 puntos</b>

<sup>42</sup> Es la suma de los puntajes de todos los factores de evaluación, incluyendo los opcionales.



## CAPÍTULO V PROFORMA DEL CONTRATO

### Importante

*Dependiendo del objeto del contrato, de resultar indispensable, puede incluirse cláusulas adicionales o la adecuación de las propuestas en el presente documento, las que en ningún caso pueden contemplar disposiciones contrarias a la normativa vigente ni a lo señalado en este capítulo.*

Conste por el presente documento, la contratación del servicio de consultoría de obra [CONSIGNAR LA DENOMINACIÓN DE LA CONVOCATORIA], que celebra de una parte [CONSIGNAR EL NOMBRE DE LA ENTIDAD], en adelante LA ENTIDAD, con RUC N° [.....], con domicilio legal en [.....], representada por [.....], identificado con DNI N° [.....], y de otra parte [.....], con RUC N° [.....], con domicilio legal en [.....], inscrita en la Ficha N° [.....] Asiento N° [.....] del Registro de Personas Jurídicas de la ciudad de [.....], debidamente representado por su Representante Legal, [.....], con DNI N° [.....], según poder inscrito en la Ficha N° [.....], Asiento N° [.....] del Registro de Personas Jurídicas de la ciudad de [.....], a quien en adelante se le denominará EL CONTRATISTA en los términos y condiciones siguientes:

### **CLÁUSULA PRIMERA: ANTECEDENTES**

Con fecha [.....], el comité de selección adjudicó la buena pro del **CONCURSO PÚBLICO N° [CONSIGNAR NOMENCLATURA DEL PROCEDIMIENTO DE SELECCIÓN]** para la contratación de [CONSIGNAR LA DENOMINACIÓN DE LA CONVOCATORIA], a [INDICAR NOMBRE DEL GANADOR DE LA BUENA PRO], cuyos detalles e importe constan en los documentos integrantes del presente contrato.

### **CLÁUSULA SEGUNDA: OBJETO**

El presente contrato tiene por objeto [CONSIGNAR EL OBJETO DE LA CONTRATACIÓN].

### **CLÁUSULA TERCERA: MONTO CONTRACTUAL**

El monto total del presente contrato asciende a [CONSIGNAR MONEDA Y MONTO], que incluye todos los impuestos de Ley.

Este monto comprende el costo del servicio de consultoría de obra, todos los tributos, seguros, transporte, inspecciones, pruebas y, de ser el caso, los costos laborales conforme a la legislación vigente, así como cualquier otro concepto que pueda tener incidencia sobre la ejecución del servicio de consultoría de obra materia del presente contrato.

### **CLÁUSULA CUARTA: DEL PAGO<sup>43</sup>**

LA ENTIDAD se obliga a pagar la contraprestación a EL CONTRATISTA en [INDICAR MONEDA], en [INDICAR SI SE TRATA DE PAGO ÚNICO, PAGOS PARCIALES O PAGOS PERIÓDICOS O SEGÚN TARIFA EN EL CASO DE PROCEDIMIENTOS DE SUPERVISIÓN DE LA ELABORACIÓN DE EXPEDIENTES TÉCNICOS Y SUPERVISIÓN DE OBRAS CONVOCADOS BAJO EL SISTEMA DE CONTRATACIÓN DE TARIFAS], luego de la recepción formal y completa de la documentación correspondiente, según lo establecido en el artículo 171 del Reglamento de la Ley de Contrataciones del Estado.

Para tal efecto, el responsable de otorgar la conformidad de la prestación deberá hacerlo en un plazo que no excederá de los quince (15) días, bajo responsabilidad de dicho funcionario.

LA ENTIDAD debe efectuar el pago dentro de los diez (10) días calendario siguientes de otorgada la conformidad de los servicios, siempre que se verifiquen las condiciones establecidas en el

<sup>43</sup> En cada caso concreto, dependiendo de la naturaleza del contrato, podrá adicionarse la información que resulte pertinente a efectos de generar el pago.



contrato para ello, bajo responsabilidad del funcionario competente.

En caso de retraso en el pago por parte de LA ENTIDAD, salvo que se deba a caso fortuito o fuerza mayor, EL CONTRATISTA tendrá derecho al pago de intereses legales conforme a lo establecido en el artículo 39 de la Ley de Contrataciones del Estado y en el artículo 171 de su Reglamento, los que se computan desde la oportunidad en que el pago debió efectuarse.

#### **CLÁUSULA QUINTA: DEL PLAZO DE LA EJECUCIÓN DE LA PRESTACIÓN**

El plazo de ejecución del presente contrato es de [.....], el mismo que se computa desde [CONSIGNAR SI ES DEL DÍA SIGUIENTE DEL PERFECCIONAMIENTO DEL CONTRATO, DESDE LA FECHA QUE SE ESTABLEZCA EN EL CONTRATO O DESDE LA FECHA EN QUE SE CUMPLAN LAS CONDICIONES PREVISTAS EN EL CONTRATO PARA EL INICIO DE LA EJECUCIÓN, DEBIENDO INDICAR LAS MISMAS EN ESTE ÚLTIMO CASO].

#### **CLÁUSULA SEXTA: PARTES INTEGRANTES DEL CONTRATO**

El presente contrato está conformado por las bases integradas, la oferta ganadora<sup>44</sup>, así como los documentos derivados del procedimiento de selección que establezcan obligaciones para las partes.

#### **CLÁUSULA SÉTIMA: GARANTÍAS**

EL CONTRATISTA entregó al perfeccionamiento del contrato la respectiva garantía incondicional, solidaria, irrevocable, y de realización automática en el país al solo requerimiento, a favor de LA ENTIDAD, por los conceptos, montos y vigencias siguientes:

- De fiel cumplimiento del contrato: [CONSIGNAR EL MONTO], a través de la [INDICAR EL TIPO DE GARANTÍA PRESENTADA] N° [INDICAR NÚMERO DEL DOCUMENTO] emitida por [SEÑALAR EMPRESA QUE LA EMITE]. Monto que es equivalente al diez por ciento (10%) del monto del contrato original, la misma que debe mantenerse vigente hasta el consentimiento de la liquidación final.

#### **Importante**

*Al amparo de lo dispuesto en el numeral 149.4 del artículo 149 del Reglamento de la Ley de Contrataciones del Estado, en los contratos de consultoría de obra, si el postor ganador de la buena pro solicita la retención del diez por ciento (10%) del monto del contrato original como garantía de fiel cumplimiento de contrato, debe consignarse lo siguiente:*

*"De fiel cumplimiento del contrato: [CONSIGNAR EL MONTO], a través de la retención que debe efectuar LA ENTIDAD, durante la primera mitad del número total de pagos a realizarse, de forma prorrateada, con cargo a ser devuelto a la finalización del mismo."*

En el caso que corresponda, consignar lo siguiente:

- Garantía fiel cumplimiento por prestaciones accesorias: [CONSIGNAR EL MONTO], a través de la [INDICAR EL TIPO DE GARANTÍA PRESENTADA] N° [INDICAR NÚMERO DEL DOCUMENTO] emitida por [SEÑALAR EMPRESA QUE LA EMITE], la misma que debe mantenerse vigente hasta el cumplimiento total de las obligaciones garantizadas.

<sup>44</sup> La oferta ganadora comprende a la oferta técnica y oferta económica del postor ganador de la buena pro.



**Importante**

Al amparo de lo dispuesto en el numeral 151.2 del artículo 151 del Reglamento de la Ley de Contrataciones del Estado, si el postor ganador de la buena pro solicita la retención del diez por ciento (10%) del monto del contrato de la prestación accesorias como garantía de fiel cumplimiento de prestaciones accesorias, debe consignarse lo siguiente:

- "De fiel cumplimiento por prestaciones accesorias: [CONSIGNAR EL MONTO], a través de la retención que debe efectuar LA ENTIDAD, durante la primera mitad del número total de pagos a realizarse, de forma prorrateada, con cargo a ser devuelto a la finalización del mismo."

**CLÁUSULA OCTAVA: EJECUCIÓN DE GARANTÍAS POR FALTA DE RENOVACIÓN**

LA ENTIDAD puede solicitar la ejecución de las garantías cuando EL CONTRATISTA no las hubiere renovado antes de la fecha de su vencimiento, conforme a lo dispuesto en el literal a) del numeral 155.1 del artículo 155 del Reglamento de la Ley de Contrataciones del Estado.

**Importante para la Entidad**

Sólo en el caso que la Entidad hubiese previsto otorgar adelanto, se debe incluir la siguiente cláusula:

**CLÁUSULA NOVENA: ADELANTO DIRECTO**

"LA ENTIDAD otorgará [CONSIGNAR NÚMERO DE ADELANTOS A OTORGARSE] adelantos directos por el [CONSIGNAR PORCENTAJE QUE NO DEBE EXCEDER DEL 30% DEL MONTO DEL CONTRATO ORIGINAL] del monto del contrato original.

EL CONTRATISTA debe solicitar los adelantos dentro de [CONSIGNAR EL PLAZO Y OPORTUNIDAD PARA LA SOLICITUD], adjuntando a su solicitud la garantía por adelantos mediante carta fianza o póliza de caución acompañada del comprobante de pago correspondiente. Vencido dicho plazo no procederá la solicitud.

LA ENTIDAD debe entregar el monto solicitado dentro de [CONSIGNAR EL PLAZO] siguientes a la presentación de la solicitud del contratista."

*Incorporar a las bases o eliminar, según corresponda.*

**CLÁUSULA DÉCIMA: CONFORMIDAD DE LA PRESTACIÓN DEL SERVICIO**

La conformidad de la prestación del servicio se regula por lo dispuesto en el artículo 168 del Reglamento de la Ley de Contrataciones del Estado. La conformidad será otorgada por [CONSIGNAR EL ÁREA O UNIDAD ORGÁNICA QUE OTORGARÁ LA CONFORMIDAD].

De existir observaciones, LA ENTIDAD las comunica al CONTRATISTA, indicando claramente el sentido de estas, otorgándole un plazo para subsanar no menor de cinco (5) ni mayor de quince (15) días. Si pese al plazo otorgado, EL CONTRATISTA no cumpliera a cabalidad con la subsanación, LA ENTIDAD puede otorgar al CONTRATISTA periodos adicionales para las correcciones pertinentes. En este supuesto corresponde aplicar la penalidad por mora desde el vencimiento del plazo para subsanar.

Este procedimiento no resulta aplicable cuando la consultoría manifiestamente no cumplan con las características y condiciones ofrecidas, en cuyo caso LA ENTIDAD no otorga la conformidad, debiendo considerarse como no ejecutada la prestación, aplicándose la penalidad que corresponda por cada día de atraso.

**CLÁUSULA UNDÉCIMA: DECLARACIÓN JURADA DEL CONTRATISTA**

EL CONTRATISTA declara bajo juramento que se compromete a cumplir las obligaciones derivadas del presente contrato, bajo sanción de quedar inhabilitado para contratar con el Estado en caso de incumplimiento.



**CLÁUSULA DUODÉCIMA: RESPONSABILIDAD POR VICIOS OCULTOS**

La conformidad del servicio por parte de LA ENTIDAD no enerva su derecho a reclamar posteriormente por defectos o vicios ocultos, conforme a lo dispuesto por los artículos 40 de la Ley de Contrataciones del Estado y 173 de su Reglamento.

El plazo máximo de responsabilidad del contratista puede ser reclamada por la Entidad es de Siete (7) año(s) contado a partir de la conformidad otorgada por LA ENTIDAD.

**CLÁUSULA DÉCIMA TERCERA: PENALIDADES**

Si EL CONTRATISTA incurre en retraso injustificado en la ejecución de las prestaciones objeto del contrato, LA ENTIDAD le aplica automáticamente una penalidad por mora por cada día de atraso, de acuerdo a la siguiente fórmula:

$$\text{Penalidad Diaria} = \frac{0.10 \times \text{monto vigente}}{F \times \text{plazo vigente en días}}$$

Donde:

**F = 0.25 para plazos mayores a sesenta (60) días o;**

**F = 0.40 para plazos menores o iguales a sesenta (60) días.**

El retraso se justifica a través de la solicitud de ampliación de plazo debidamente aprobado. Adicionalmente, se considera justificado el retraso y en consecuencia no se aplica penalidad, cuando EL CONTRATISTA acredite, de modo objetivamente sustentado, que el mayor tiempo transcurrido no le resulta imputable. En este último caso la calificación del retraso como justificado por parte de LA ENTIDAD no da lugar al pago de gastos generales ni costos directos de ningún tipo, conforme el numeral 162.5 del artículo 162 del Reglamento de la Ley de Contrataciones del Estado.

Adicionalmente a la penalidad por mora se aplicarán las siguientes penalidades:

Otras penalidades			
N°	Supuestos de aplicación de penalidad	Forma de cálculo	Procedimiento
1	Cuando el personal acreditado permanece menos de sesenta (60) días desde el inicio de su participación en la ejecución del contrato o del íntegro del plazo de ejecución, si este es menor a los sesenta (60) días, de conformidad con las disposiciones establecidas en el numeral 190.2 del artículo 190 del Reglamento.	[INCLUIR LA FORMA DE CÁLCULO, QUE NO PUEDE SER MENOR A LA MITAD DE UNA UNIDAD IMPOSITIVA TRIBUTARIA (0.5 UIT) NI MAYOR A UNA (1) UIT] por cada día de ausencia del personal en el plazo previsto.	Según informe del [CONSIGNAR EL ÁREA USUARIA A CARGO DE LA SUPERVISIÓN DEL CONTRATO].
2	En caso el contratista incumpla con su obligación de ejecutar la prestación con el personal acreditado o debidamente sustituido.	[INCLUIR LA FORMA DE CÁLCULO, QUE NO PUEDE SER MENOR A LA MITAD DE UNA UNIDAD IMPOSITIVA TRIBUTARIA (0.5 UIT) NI MAYOR A UNA (1) UIT] por cada día de ausencia del personal.	Según informe del [CONSIGNAR EL ÁREA USUARIA A CARGO DE LA SUPERVISIÓN DEL CONTRATO].
3	Si como consecuencia de verificar el funcionamiento u operatividad de la infraestructura culminada y las instalaciones y equipos en caso corresponda, el comité de recepción advierte que la obra no se encuentra	[INCLUIR LA FORMA DE CÁLCULO, QUE NO PUEDE SER MENOR A 1% NI MAYOR A 5%] al monto del contrato de	Según informe del comité de recepción.



	culminada.	supervisión.	
4	En caso el supervisor de obra no absuelva las consultas o las absuelva fuera del plazo señalado en el numeral 193.3 del artículo 193 del Reglamento. <sup>45</sup>	Una (1) UIT por no atender las consultas formuladas por el residente de obra, según lo dispuesto en el literal b) del numeral 193.10 del artículo 193 del Reglamento.	Según informe del [CONSIGNAR EL ÁREA USUARIA A CARGO DE LA SUPERVISIÓN DEL CONTRATO].
	(...)		

#### Importante

*De haberse previsto establecer penalidades distintas a la penalidad por mora, incluir dichas penalidades, los supuestos de aplicación de penalidad, la forma de cálculo de la penalidad para cada supuesto y el procedimiento mediante el cual se verifica el supuesto a penalizar, conforme el artículo 163 del Reglamento de la Ley de Contrataciones del Estado.*

Estas penalidades se deducen de los pagos a cuenta o del pago final, según corresponda; o si fuera necesario, se cobra del monto resultante de la ejecución de la garantía de fiel cumplimiento.

Estos dos (2) tipos de penalidades pueden alcanzar cada una un monto máximo equivalente al diez por ciento (10%) del monto del contrato vigente, o de ser el caso, del ítem que debió ejecutarse.

Cuando se llegue a cubrir el monto máximo de la penalidad por mora o el monto máximo para otras penalidades, de ser el caso, LA ENTIDAD puede resolver el contrato por incumplimiento.

#### **CLÁUSULA DÉCIMA CUARTA: RESOLUCIÓN DEL CONTRATO**

Cualquiera de las partes puede resolver el contrato, de conformidad con el numeral 32.3 del artículo 32 y artículo 36 de la Ley de Contrataciones del Estado, y el artículo 164 de su Reglamento. De darse el caso, LA ENTIDAD procederá de acuerdo a lo establecido en el artículo 165 del Reglamento de la Ley de Contrataciones del Estado.

#### **CLÁUSULA DÉCIMA QUINTA: RESPONSABILIDAD DE LAS PARTES**

Cuando se resuelva el contrato por causas imputables a algunas de las partes, se debe resarcir los daños y perjuicios ocasionados, a través de la indemnización correspondiente. Ello no obsta la aplicación de las sanciones administrativas, penales y pecuniarias a que dicho incumplimiento diere lugar, en el caso que éstas correspondan.

Lo señalado precedentemente no exime a ninguna de las partes del cumplimiento de las demás obligaciones previstas en el presente contrato.

#### **CLÁUSULA DÉCIMA SEXTA: ANTICORRUPCIÓN**

EL CONTRATISTA declara y garantiza no haber, directa o indirectamente, o tratándose de una persona jurídica a través de sus socios, integrantes de los órganos de administración, apoderados, representantes legales, funcionarios, asesores o personas vinculadas a las que se refiere el artículo 7 del Reglamento de la Ley de Contrataciones del Estado, ofrecido, negociado o efectuado, cualquier pago o, en general, cualquier beneficio o incentivo ilegal en relación al contrato.

Asimismo, el CONTRATISTA se obliga a conducirse en todo momento, durante la ejecución del contrato, con honestidad, probidad, veracidad e integridad y de no cometer actos ilegales o de corrupción, directa o indirectamente o a través de sus socios, accionistas, participacionistas, integrantes de los órganos de administración, apoderados, representantes legales, funcionarios, asesores y personas vinculadas a las que se refiere el artículo 7 del Reglamento de la Ley de Contrataciones del Estado.

<sup>45</sup> En caso que el objeto de la contratación sea la supervisión de la obra, incluir obligatoriamente esta penalidad.



Además, EL CONTRATISTA se compromete a i) comunicar a las autoridades competentes, de manera directa y oportuna, cualquier acto o conducta ilícita o corrupta de la que tuviera conocimiento; y ii) adoptar medidas técnicas, organizativas y/o de personal apropiadas para evitar los referidos actos o prácticas.

Finalmente, EL CONTRATISTA se compromete a no colocar a los funcionarios públicos con los que deba interactuar, en situaciones reñidas con la ética. En tal sentido, reconoce y acepta la prohibición de ofrecerles a éstos cualquier tipo de obsequio, donación, beneficio y/o gratificación, ya sea de bienes o servicios, cualquiera sea la finalidad con la que se lo haga.

#### **CLÁUSULA DÉCIMA SÉTIMA: MARCO LEGAL DEL CONTRATO**

Sólo en lo no previsto en este contrato, en la Ley de Contrataciones del Estado y su Reglamento, en las directivas que emita el OSCE y demás normativa especial que resulte aplicable, serán de aplicación supletoria las disposiciones pertinentes del Código Civil vigente, cuando corresponda, y demás normas de derecho privado.

#### **CLÁUSULA DÉCIMA OCTAVA: SOLUCIÓN DE CONTROVERSIAS<sup>46</sup>**

Las controversias que surjan entre las partes durante la ejecución del contrato se resuelven mediante conciliación o arbitraje, según el acuerdo de las partes.

Cualquiera de las partes tiene derecho a iniciar el arbitraje a fin de resolver dichas controversias dentro del plazo de caducidad previsto en la Ley de Contrataciones del Estado y su Reglamento.

Facultativamente, cualquiera de las partes tiene el derecho a solicitar una conciliación dentro del plazo de caducidad correspondiente, según lo señalado en el artículo 224 del Reglamento de la Ley de Contrataciones del Estado, sin perjuicio de recurrir al arbitraje, en caso no se llegue a un acuerdo entre ambas partes o se llegue a un acuerdo parcial. Las controversias sobre nulidad del contrato solo pueden ser sometidas a arbitraje.

El Laudo arbitral emitido es inapelable, definitivo y obligatorio para las partes desde el momento de su notificación, según lo previsto en el numeral 45.21 del artículo 45 de la Ley de Contrataciones del Estado.

#### **CLÁUSULA DÉCIMA NOVENA: FACULTAD DE ELEVAR A ESCRITURA PÚBLICA**

Cualquiera de las partes puede elevar el presente contrato a Escritura Pública corriendo con todos los gastos que demande esta formalidad.

#### **CLÁUSULA VIGÉSIMA: DOMICILIO PARA EFECTOS DE LA EJECUCIÓN CONTRACTUAL**

Las partes declaran el siguiente domicilio para efecto de las notificaciones que se realicen durante la ejecución del presente contrato:

DOMICILIO DE LA ENTIDAD: [.....]

DOMICILIO DEL CONTRATISTA: [CONSIGNAR EL DOMICILIO SEÑALADO POR EL POSTOR GANADOR DE LA BUENA PRO AL PRESENTAR LOS REQUISITOS PARA EL PERFECCIONAMIENTO DEL CONTRATO]

La variación del domicilio aquí declarado de alguna de las partes debe ser comunicada a la otra parte, formalmente y por escrito, con una anticipación no menor de quince (15) días calendario.

De acuerdo con las bases integradas, la oferta y las disposiciones del presente contrato, las partes lo firman por duplicado en señal de conformidad en la ciudad de [.....] al [CONSIGNAR FECHA].

<sup>46</sup> De acuerdo con el numeral 225.3 del artículo 225 del Reglamento, las partes pueden recurrir al arbitraje ad hoc cuando las controversias deriven de procedimientos de selección cuyo valor referencial sea menor o igual a cinco millones con 00/100 soles (S/ 5 000 000,00).



EMPRESA MUNICIPAL DE AGUA POTABLE Y ALCANTARILLADO DE CORONEL PORTILLO SOCIEDAD ANONIMA

CONCURSO PUBLICO PARA LA CONTRATACION DEL SERVICIO DE SUPERVISION DE LA EJECUCION DE LA OBRA REMODELACION DEL PTAR EN EL (LA) PLANTA DE TRATAMIENTO DE AGUAS RESIDUALES DEL SECTORE 9 EN EL DISTRITO DE CALLERIA, PROVINCIA DE CORONEL PORTILLO, DEPARTAMENTO DE UCAYALI - CUI N° 2501887

“LA ENTIDAD”

“EL CONTRATISTA”

**Importante**

*Este documento puede firmarse digitalmente si ambas partes cuentan con firma digital, según la Ley N° 27269, Ley de Firmas y Certificados Digitales<sup>47</sup>.*

<sup>47</sup> Para mayor información sobre la normativa de firmas y certificados digitales ingresar a: <https://www.indecopi.gob.pe/web/firmas-digitales/firmar-y-certificados-digitales>



## CAPÍTULO VI CONSTANCIA DE PRESTACIÓN DE CONSULTORÍA DE OBRA

De conformidad con el artículo 169 del Reglamento, se deja expresa constancia de la culminación de la prestación derivada del contrato mencionado en el numeral 3 del presente documento.

<b>1</b>	<b>DATOS DEL DOCUMENTO</b>	Número del documento				
		Fecha de emisión del documento				
<b>2</b>	<b>DATOS DEL CONTRATISTA</b>	Nombre, denominación o razón social				
		RUC				
		EN CASO EL CONTRATISTA SEA UN CONSORCIO, ADEMÁS SE DEBERÁ REGISTRAR LA SIGUIENTE INFORMACIÓN:				
		Nombre o razón social del integrante del consorcio	RUC	%	Descripción de las obligaciones	
<b>3</b>	<b>DATOS DEL CONTRATO</b>	Número del contrato				
		Tipo y número del procedimiento de selección				
		Objeto del contrato	Elaboración de Expediente Técnico	Supervisión de la elaboración del Expediente Técnico	Supervisión de Obra	
		Descripción del objeto del contrato				
		Fecha de suscripción del contrato				
		Monto total ejecutado del contrato				
		Plazo de ejecución contractual	Plazo original		días calendario	
			Ampliación(es) de plazo		días calendario	
			Total plazo		días calendario	
			Fecha de inicio de la consultoría de obra			
			Fecha final de la consultoría de obra			

En caso de elaboración de Expediente Técnico

<b>4</b>	<b>DATOS DEL EXPEDIENTE TÉCNICO</b>	Denominación del proyecto				
		Ubicación del proyecto				
		Monto del presupuesto				

En caso de Supervisión de Obras

<b>5</b>	<b>DATOS DE LA OBRA</b>	Denominación de la obra				
		Ubicación de la obra				
		Número de adicionales de obra				
		Monto total de los adicionales				
		Número de deductivos				



EMPRESA MUNICIPAL DE AGUA POTABLE Y ALCANTARILLADO DE CORONEL PORTILLO SOCIEDAD ANONIMA

CONCURSO PUBLICO PARA LA CONTRATACION DEL SERVICIO DE SUPERVISION DE LA EJECUCION DE LA OBRA REMODELACION DEL PTAR EN EL (LA) PLANTA DE TRATAMIENTO DE AGUAS RESIDUALES DEL SECTORE 9 EN EL DISTRITO DE CALLERIA, PROVINCIA DE CORONEL PORTILLO, DEPARTAMENTO DE UCAYALI - CUI N° 2501887

	Monto total de los deductivos	
	Monto total de la obra	

6	APLICACIÓN DE PENALIDADES	Monto de las penalidades por mora	
		Monto de otras penalidades	
		Monto total de las penalidades aplicadas	

7	DATOS DE LA ENTIDAD	Nombre de la Entidad	
		RUC de la Entidad	
		Nombres y apellidos del funcionario que emite la constancia	
		Cargo que ocupa en la Entidad	
		Teléfono de contacto	

8	NOMBRE, FIRMA Y SELLO DEL FUNCIONARIO COMPETENTE
---	--



EMPRESA MUNICIPAL DE AGUA POTABLE Y ALCANTARILLADO DE CORONEL PORTILLO SOCIEDAD ANONIMA

CONCURSO PUBLICO PARA LA CONTRATACION DEL SERVICIO DE SUPERVISION DE LA EJECUCION DE LA OBRA REMODELACION DEL PTAR EN EL (LA) PLANTA DE TRATAMIENTO DE AGUAS RESIDUALES DEL SECTORE 9 EN EL DISTRITO DE CALLERIA, PROVINCIA DE CORONEL PORTILLO, DEPARTAMENTO DE UCAYALI - CUI N° 2501887

## ANEXOS



ANEXO N° 1

DECLARACIÓN JURADA DE DATOS DEL POSTOR

Señores

COMITÉ DE SELECCIÓN

CONCURSO PÚBLICO N° [CONSIGNAR NOMENCLATURA DEL PROCEDIMIENTO]

Presente.-

El que se suscribe, [...], postor y/o Representante Legal de [CONSIGNAR EN CASO DE SER PERSONA JURÍDICA], identificado con [CONSIGNAR TIPO DE DOCUMENTO DE IDENTIDAD] N° [CONSIGNAR NÚMERO DE DOCUMENTO DE IDENTIDAD], con poder inscrito en la localidad de [CONSIGNAR EN CASO DE SER PERSONA JURÍDICA] en la Ficha N° [CONSIGNAR EN CASO DE SER PERSONA JURÍDICA] Asiento N° [CONSIGNAR EN CASO DE SER PERSONA JURÍDICA], **DECLARO BAJO JURAMENTO** que la siguiente información se sujeta a la verdad:

Nombre, Denominación o Razón Social :			
Domicilio Legal :			
RUC :	Teléfono(s) :		
MYPE <sup>48</sup>	Sí	No	
Correo electrónico :			

**Autorización de notificación por correo electrónico:**

Autorizo que se notifiquen al correo electrónico indicado las siguientes actuaciones:

1. Solicitud de reducción de la oferta económica.
2. Solicitud de subsanación de los requisitos para perfeccionar el contrato.
3. Solicitud para presentar los documentos para perfeccionar el contrato, según orden de prelación, de conformidad con lo previsto en el artículo 141 del Reglamento.
4. Respuesta a la solicitud de acceso al expediente de contratación.

Asimismo, me comprometo a remitir la confirmación de recepción, en el plazo máximo de dos (2) días hábiles de recibida la comunicación.

[CONSIGNAR CIUDAD Y FECHA]

.....  
**Firma, Nombres y Apellidos del postor o Representante legal, según corresponda**

**Importante**

*La notificación dirigida a la dirección de correo electrónico consignada se entenderá válidamente efectuada cuando la Entidad reciba acuse de recepción.*

<sup>48</sup> Esta información será verificada por la Entidad en la página web del Ministerio de Trabajo y Promoción del Empleo en la sección consulta de empresas acreditadas en el REMYPE en el link <http://www2.trabajo.gob.pe/servicios-en-linea-2-2/> y se tendrá en consideración, en caso el postor ganador de la buena pro solicite la retención del diez por ciento (10%) del monto del contrato, en calidad de garantía de fiel cumplimiento, según lo señalado en el numeral 149.4 del artículo 149 y numeral 151.2 del artículo 151 del Reglamento.



EMPRESA MUNICIPAL DE AGUA POTABLE Y ALCANTARILLADO DE CORONEL PORTILLO SOCIEDAD ANONIMA  
CONCURSO PUBLICO PARA LA CONTRATACION DEL SERVICIO DE SUPERVISION DE LA EJECUCION DE LA OBRA REMODELACION DEL PTAR EN EL (LA) PLANTA DE TRATAMIENTO DE AGUAS RESIDUALES DEL SECTORE 9 EN EL DISTRITO DE CALLERIA, PROVINCIA DE CORONEL PORTILLO, DEPARTAMENTO DE UCAYALI - CUI N° 2501887

**Importante**

Quando se trate de consorcios, la declaración jurada es la siguiente:

**ANEXO N° 1**

**DECLARACIÓN JURADA DE DATOS DEL POSTOR**

Señores

**COMITÉ DE SELECCIÓN**

**CONCURSO PÚBLICO N° [CONSIGNAR NOMENCLATURA DEL PROCEDIMIENTO]**

Presente.-

El que se suscribe, [...], representante común del consorcio [CONSIGNAR EL NOMBRE DEL CONSORCIO], identificado con [CONSIGNAR TIPO DE DOCUMENTO DE IDENTIDAD] N° [CONSIGNAR NÚMERO DE DOCUMENTO DE IDENTIDAD], **DECLARO BAJO JURAMENTO** que la siguiente información se sujeta a la verdad:

Datos del consorciado 1			
Nombre, Denominación o Razón Social :			
Domicilio Legal :			
RUC :	Teléfono(s) :		
MYPE <sup>49</sup>		Sí	No
Correo electrónico :			

Datos del consorciado 2			
Nombre, Denominación o Razón Social :			
Domicilio Legal :			
RUC :	Teléfono(s) :		
MYPE <sup>50</sup>		Sí	No
Correo electrónico :			

Datos del consorciado ...			
Nombre, Denominación o Razón Social :			
Domicilio Legal :			
RUC :	Teléfono(s) :		
MYPE <sup>51</sup>		Sí	No
Correo electrónico :			

**Autorización de notificación por correo electrónico:**

Correo electrónico del consorcio:

<sup>49</sup> Esta información será verificada por la Entidad en la página web del Ministerio de Trabajo y Promoción del Empleo en la sección consulta de empresas acreditadas en el REMYPE en el link <http://www2.trabajo.gob.pe/servicios-en-linea-2-2/> y se tendrá en consideración, en caso el consorcio ganador de la buena pro solicite la retención del diez por ciento (10%) del monto del contrato, en calidad de garantía de fiel cumplimiento, según lo señalado en el numeral 149.4 del artículo 149 y numeral 151.2 del artículo 151 del Reglamento. Para dicho efecto, todos los integrantes del consorcio deben acreditar la condición de micro o pequeña empresa.

<sup>50</sup> Ibidem.

<sup>51</sup> Ibidem.



EMPRESA MUNICIPAL DE AGUA POTABLE Y ALCANTARILLADO DE CORONEL PORTILLO SOCIEDAD ANONIMA  
CONCURSO PUBLICO PARA LA CONTRATACION DEL SERVICIO DE SUPERVISION DE LA EJECUCION DE LA OBRA REMODELACION DEL PTAR EN EL (LA) PLANTA DE TRATAMIENTO DE AGUAS RESIDUALES DEL SECTORE 9 EN EL DISTRITO DE CALLERIA, PROVINCIA DE CORONEL PORTILLO, DEPARTAMENTO DE UCAYALI - CUI N° 2501887

Autorizo que se notifiquen al correo electrónico indicado las siguientes actuaciones:

1. Solicitud de reducción de la oferta económica.
2. Solicitud de subsanación de los requisitos para perfeccionar el contrato.
3. Solicitud para presentar los documentos para perfeccionar el contrato, según orden de prelación, de conformidad con lo previsto en el artículo 141 del Reglamento.
4. Respuesta a la solicitud de acceso al expediente de contratación.

Asimismo, me comprometo a remitir la confirmación de recepción, en el plazo máximo de dos (2) días hábiles de recibida la comunicación.

[CONSIGNAR CIUDAD Y FECHA]

.....  
**Firma, Nombres y Apellidos del representante  
común del consorcio**

**Importante**

*La notificación dirigida a la dirección de correo electrónico consignada se entenderá válidamente efectuada cuando la Entidad reciba acuse de recepción.*



**ANEXO N° 2**

**DECLARACIÓN JURADA  
(ART. 52 DEL REGLAMENTO DE LA LEY DE CONTRATACIONES DEL ESTADO)**

Señores

**COMITÉ DE SELECCIÓN**

**CONCURSO PÚBLICO N° [CONSIGNAR NOMENCLATURA DEL PROCEDIMIENTO]**

Presente.-

Mediante el presente el suscrito, postor y/o Representante Legal de [CONSIGNAR EN CASO DE SER PERSONA JURÍDICA], declaro bajo juramento:

- i. No haber incurrido y me obligo a no incurrir en actos de corrupción, así como a respetar el principio de integridad.
- ii. No tener impedimento para postular en el procedimiento de selección ni para contratar con el Estado, conforme al artículo 11 de la Ley de Contrataciones del Estado.
- iii. Conocer las sanciones contenidas en la Ley de Contrataciones del Estado y su Reglamento, así como las disposiciones aplicables de la Ley N° 27444, Ley del Procedimiento Administrativo General.
- iv. Participar en el presente proceso de contratación en forma independiente sin mediar consulta, comunicación, acuerdo, arreglo o convenio con ningún proveedor; y, conocer las disposiciones del Decreto Legislativo N° 1034, Decreto Legislativo que aprueba la Ley de Represión de Conductas Anticompetitivas.
- v. Conocer, aceptar y someterme a las bases, condiciones y reglas del procedimiento de selección.
- vi. Ser responsable de la veracidad de los documentos e información que presento en el presente procedimiento de selección.
- vii. Comprometerme a mantener la oferta presentada durante el procedimiento de selección y a perfeccionar el contrato, en caso de resultar favorecido con la buena pro.

[CONSIGNAR CIUDAD Y FECHA]

.....  
**Firma, Nombres y Apellidos del postor o  
Representante legal, según corresponda**

**Importante**

*En el caso de consorcios, cada integrante debe presentar esta declaración jurada, salvo que sea presentada por el representante común del consorcio.*



EMPRESA MUNICIPAL DE AGUA POTABLE Y ALCANTARILLADO DE CORONEL PORTILLO SOCIEDAD ANONIMA  
CONCURSO PUBLICO PARA LA CONTRATACION DEL SERVICIO DE SUPERVISION DE LA EJECUCION DE LA OBRA REMODELACION DEL PTAR EN EL (LA) PLANTA DE TRATAMIENTO DE AGUAS RESIDUALES DEL SECTORE 9 EN EL DISTRITO DE CALLERIA, PROVINCIA DE CORONEL PORTILLO, DEPARTAMENTO DE UCAYALI -CUI N° 2501887

### ANEXO N° 3

#### DECLARACIÓN JURADA DE CUMPLIMIENTO DE LOS TÉRMINOS DE REFERENCIA

Señores

**COMITÉ DE SELECCIÓN**

**CONCURSO PÚBLICO N° [CONSIGNAR NOMENCLATURA DEL PROCEDIMIENTO]**

Presente.-

Es grato dirigirme a usted, para hacer de su conocimiento que luego de haber examinado las bases y demás documentos del procedimiento de la referencia y, conociendo todos los alcances y las condiciones detalladas en dichos documentos, el postor que suscribe ofrece el servicio de consultoría de obra [CONSIGNAR EL OBJETO DE LA CONVOCATORIA], de conformidad con los Términos de Referencia que se indican en el numeral 3.1 del Capítulo III de la sección específica de las bases y los documentos del procedimiento.

[CONSIGNAR CIUDAD Y FECHA]

.....  
**Firma, Nombres y Apellidos del postor o  
Representante legal o común, según corresponda**

#### **Importante**

*Adicionalmente, puede requerirse la presentación de documentación que acredite el cumplimiento de los términos de referencia, conforme a lo indicado en el acápite relacionado al contenido de las ofertas de la presente sección de las bases.*



[EMPRESA MUNICIPAL DE AGUA POTABLE Y ALCANTARILLADO DE CORONEL PORTILLO SOCIEDAD ANONIMA  
CONCURSO PUBLICO PARA LA CONTRATACION DEL SERVICIO DE SUPERVISION DE LA EJECUCION DE LA OBRA REMODELACION DEL PTAR EN EL (LA) PLANTA DE TRATAMIENTO DE AGUAS RESIDUALES DEL SECTORE 9 EN EL DISTRITO DE CALLERIA, PROVINCIA DE CORONEL PORTILLO, DEPARTAMENTO DE UCAYALI -CUI N° 2501887

**ANEXO N° 4**

**DECLARACIÓN JURADA DE PLAZO DE PRESTACIÓN DEL SERVICIO DE CONSULTORÍA DE OBRA**

Señores

**COMITÉ DE SELECCIÓN**

**CONCURSO PÚBLICO N° [CONSIGNAR NOMENCLATURA DEL PROCEDIMIENTO]**

Presente.-

Mediante el presente, con pleno conocimiento de las condiciones que se exigen en las bases del procedimiento de la referencia, me comprometo a prestar el servicio de consultoría de obra objeto del presente procedimiento de selección en el plazo de [CONSIGNAR EL PLAZO OFERTADO].

[CONSIGNAR CIUDAD Y FECHA]

.....  
**Firma, Nombres y Apellidos del postor o  
Representante legal o común, según corresponda**



**ANEXO N° 5**

**PROMESA DE CONSORCIO**

**(Sólo para el caso en que un consorcio se presente como postor)**

Señores

**COMITÉ DE SELECCIÓN**

**CONCURSO PÚBLICO N° [CONSIGNAR NOMENCLATURA DEL PROCEDIMIENTO]**

Presente.-

Los suscritos declaramos expresamente que hemos convenido en forma irrevocable, durante el lapso que dure el procedimiento de selección, para presentar una oferta conjunta al **CONCURSO PÚBLICO N° [CONSIGNAR NOMENCLATURA DEL PROCEDIMIENTO]**.

Asimismo, en caso de obtener la buena pro, nos comprometemos a formalizar el contrato de consorcio, de conformidad con lo establecido por el artículo 140 del Reglamento de la Ley de Contrataciones del Estado, bajo las siguientes condiciones:

a) Integrantes del consorcio

1. [NOMBRE, DENOMINACIÓN O RAZÓN SOCIAL DEL CONSORCIADO 1].
2. [NOMBRE, DENOMINACIÓN O RAZÓN SOCIAL DEL CONSORCIADO 2].

b) Designamos a [CONSIGNAR NOMBRES Y APELLIDOS DEL REPRESENTANTE COMÚN], identificado con [CONSIGNAR TIPO DE DOCUMENTO DE IDENTIDAD] N° [CONSIGNAR NÚMERO DE DOCUMENTO DE IDENTIDAD], como representante común del consorcio para efectos de participar en todos los actos referidos al procedimiento de selección, suscripción y ejecución del contrato correspondiente con [CONSIGNAR NOMBRE DE LA ENTIDAD].

Asimismo, declaramos que el representante común del consorcio no se encuentra impedido, inhabilitado ni suspendido para contratar con el Estado.

c) Fijamos nuestro domicilio legal común en [.....].

d) Las obligaciones que corresponden a cada uno de los integrantes del consorcio son las siguientes:

1. OBLIGACIONES DE [NOMBRE, DENOMINACIÓN O RAZÓN SOCIAL DEL CONSORCIADO 1] [%]<sup>52</sup>

[DESCRIBIR LAS OBLIGACIONES DEL CONSORCIADO 1]

2. OBLIGACIONES DE [NOMBRE, DENOMINACIÓN O RAZÓN SOCIAL DEL CONSORCIADO 2] [%]<sup>53</sup>

[DESCRIBIR LAS OBLIGACIONES DEL CONSORCIADO 2]

<sup>52</sup> Consignar únicamente el porcentaje total de las obligaciones, el cual debe ser expresado en número entero, sin decimales.

<sup>53</sup> Consignar únicamente el porcentaje total de las obligaciones, el cual debe ser expresado en número entero, sin decimales.



EMPRESA MUNICIPAL DE AGUA POTABLE Y ALCANTARILLADO DE CORONEL PORTILLO SOCIEDAD ANONIMA

CONCURSO PUBLICO PARA LA CONTRATACION DEL SERVICIO DE SUPERVISION DE LA EJECUCION DE LA OBRA REMODELACION DEL PTAR EN EL (LA) PLANTA DE TRATAMIENTO DE AGUAS RESIDUALES DEL SECTORE 9 EN EL DISTRITO DE CALLERIA, PROVINCIA DE CORONEL PORTILLO, DEPARTAMENTO DE UCAYALI - CUI N° 2501887

TOTAL OBLIGACIONES

100%<sup>54</sup>

[CONSIGNAR CIUDAD Y FECHA]

.....  
Consortiado 1

Nombres, apellidos y firma del Consortiado 1  
o de su Representante Legal  
Tipo y N° de Documento de Identidad

.....  
Consortiado 2

Nombres, apellidos y firma del Consortiado 2  
o de su Representante Legal  
Tipo y N° de Documento de Identidad

**Importante**

*De conformidad con el artículo 52 del Reglamento, las firmas de los integrantes del consorcio deben ser legalizadas.*

<sup>54</sup> Este porcentaje corresponde a la sumatoria de los porcentajes de las obligaciones de cada uno de los integrantes del consorcio.



EMPRESA MUNICIPAL DE AGUA POTABLE Y ALCANTARILLADO DE CORONEL PORTILLO SOCIEDAD ANONIMA  
CONCURSO PUBLICO PARA LA CONTRATACION DEL SERVICIO DE SUPERVISION DE LA EJECUCION DE LA OBRA REMODELACION DEL PTAR EN EL (LA) PLANTA DE TRATAMIENTO DE AGUAS RESIDUALES DEL SECTORE 9 EN EL DISTRITO DE CALLERIA, PROVINCIA DE CORONEL PORTILLO, DEPARTAMENTO DE UCAYALI -CUI N° 2501887

## ANEXO N° 6

### OFERTA ECONÓMICA

#### ÍTEM N° [INDICAR NÚMERO]

Señores

**COMITÉ DE SELECCIÓN**

**CONCURSO PÚBLICO N° [CONSIGNAR NOMENCLATURA DEL PROCEDIMIENTO]**

Presente.-

Es grato dirigirme a usted, para hacer de su conocimiento que, de acuerdo con las bases, mi oferta económica es la siguiente:

DESCRIPCIÓN DEL OBJETO	N° DE PERIODOS DE TIEMPO <sup>55</sup>	PERIODO O UNIDAD DE TIEMPO DE LA TARIFA <sup>56</sup>	TARIFA UNITARIA OFERTADA <sup>57</sup>	TOTAL OFERTA ECONÓMICA

#### Importante para la Entidad

En el caso de supervisión de obras, cuando se haya previsto que las actividades comprenden además la liquidación del contrato de obra, se debe reemplazar por la tabla siguiente :

DESCRIPCIÓN DEL OBJETO	N° DE PERIODOS DE TIEMPO <sup>58</sup>	PERIODO O UNIDAD DE TIEMPO <sup>59</sup>	TARIFA UNITARIA OFERTADA <sup>60</sup>	TOTAL OFERTA ECONÓMICA
Supervisión de obra				
Liquidación de obra				

*Incluir o eliminar, según corresponda*

La oferta económica [CONSIGNAR LA MONEDA DE LA CONVOCATORIA] incluye todos los tributos, seguros, transporte, inspecciones, pruebas y, de ser el caso, los costos laborales conforme a la legislación vigente, así como cualquier otro concepto que pueda tener incidencia sobre el costo del servicio de consultoría a contratar; excepto la de aquellos postores que gocen de alguna exoneración legal, no incluirán en su oferta económica los tributos respectivos.

[CONSIGNAR CIUDAD Y FECHA]

<sup>55</sup> Número estimado de días, meses, entre otros de la ejecución de la prestación, según lo establecido en las bases.

<sup>56</sup> Día, mes, entre otros, según lo establecido en las bases.

<sup>57</sup> El postor formula su oferta proponiendo una tarifa fija en base al periodo o unidad de tiempo establecida en las bases.

<sup>58</sup> Número estimado de días, meses, entre otros de la ejecución de la prestación, según lo establecido en las bases.

<sup>59</sup> Día, mes, entre otros, según lo establecido en las bases.

<sup>60</sup> El postor formula su oferta proponiendo una tarifa fija en base al periodo o unidad de tiempo establecida en las bases.



EMPRESA MUNICIPAL DE AGUA POTABLE Y ALCANTARILLADO DE CORONEL PORTILLO SOCIEDAD ANONIMA  
CONCURSO PUBLICO PARA LA CONTRATACION DEL SERVICIO DE SUPERVISION DE LA EJECUCION DE LA OBRA REMODELACION DEL PTAR EN EL (LA) PLANTA DE TRATAMIENTO DE AGUAS RESIDUALES DEL SECTORE 9 EN EL DISTRITO DE CALLERIA, PROVINCIA DE CORONEL PORTILLO, DEPARTAMENTO DE UCAYALI -CUI N° 2501887

.....  
**Firma, Nombres y Apellidos del postor o Representante legal o común, según corresponda**

**Importante**

- *En caso que el postor reduzca su oferta, según lo previsto en el artículo 68 del Reglamento, debe presentar nuevamente este Anexo.*
- *El postor que goce de alguna exoneración legal, debe indicar que su oferta no incluye el tributo materia de la exoneración, debiendo incluir el siguiente texto:*

*"Mi oferta no incluye [CONSIGNAR EL TRIBUTO MATERIA DE LA EXONERACIÓN]"*



**ANEXO N° 7**

**DECLARACIÓN JURADA DE CUMPLIMIENTO DE CONDICIONES PARA LA APLICACIÓN DE LA EXONERACIÓN DEL IGV**

Señores

**COMITÉ DE SELECCIÓN**

**CONCURSO PÚBLICO N° [CONSIGNAR NOMENCLATURA DEL PROCEDIMIENTO]**

Presente.-

Mediante el presente el suscrito, postor y/o Representante Legal de [CONSIGNAR EN CASO DE SER PERSONA JURÍDICA], declaro bajo juramento que gozo del beneficio de la exoneración del IGV previsto en la Ley N° 27037, Ley de Promoción de la Inversión en la Amazonía, dado que cumplo con las condiciones siguientes:

- 1.- Que el domicilio fiscal de la empresa<sup>61</sup> se encuentra ubicada en la Amazonía y coincide con el lugar establecido como sede central (donde tiene su administración y lleva su contabilidad);
- 2.- Que la empresa se encuentra inscrita en las Oficinas Registrales de la Amazonía (exigible en caso de personas jurídicas);
- 3.- Que, al menos el setenta por ciento (70%) de los activos fijos de la empresa se encuentran en la Amazonía; y
- 4.- Que la empresa no presta servicios fuera de la Amazonía.

[CONSIGNAR CIUDAD Y FECHA]

.....  
**Firma, Nombres y Apellidos del postor o Representante legal, según corresponda**

**Importante**

*Cuando se trate de consorcios, esta declaración jurada será presentada por cada uno de los integrantes del consorcio, salvo que se trate de consorcios con contabilidad independiente, en cuyo caso debe ser suscrita por el representante común, debiendo indicar su condición de consorcio con contabilidad independiente y el número de RUC del consorcio.*

<sup>61</sup> En el artículo 1 del "Reglamento de las Disposiciones Tributarias contenidas en la Ley de Promoción de la Inversión en la Amazonía" se define como "empresa" a las "Personas naturales, sociedades conyugales, sucesiones indivisas y personas consideradas jurídicas por la Ley del Impuesto a la Renta, generadoras de rentas de tercera categoría, ubicadas en la Amazonía. Las sociedades conyugales son aquellas que ejerzan la opción prevista en el Artículo 16 de la Ley del Impuesto a la Renta."



ANEXO N° 8

EXPERIENCIA DEL POSTOR EN LA ESPECIALIDAD

Señores  
**COMITÉ DE SELECCIÓN**  
**CONCURSO PÚBLICO N° [CONSIGNAR NOMENCLATURA DEL PROCEDIMIENTO]**  
Presente.-

Mediante el presente, el suscrito detalla la siguiente EXPERIENCIA EN LA ESPECIALIDAD:

N°	CLIENTE	OBJETO DEL CONTRATO	N° CONTRATO / O/S / COMPROBANTE DE PAGO	FECHA DEL CONTRATO O CP <sup>62</sup>	FECHA DE LA CONFORMIDAD, DE SER EL CASO <sup>63</sup>	EXPERIENCIA PROVENIENTE E <sup>64</sup> DE:	MONEDA	IMPORTE <sup>65</sup>	TIPO DE CAMBIO VENTA <sup>66</sup>	MONTO FACTURADO ACUMULADO <sup>67</sup>
1										

<sup>62</sup> Se refiere a la fecha de suscripción del contrato, de la emisión de la Orden de Servicios o de cancelación del comprobante de pago, según corresponda.

<sup>63</sup> Únicamente, cuando la fecha del perfeccionamiento del contrato, sea previa a los diez (10) años anteriores a la fecha de presentación de ofertas, caso en el cual el postor debe acreditar que la conformidad se emitió dentro de dicho periodo.

<sup>64</sup> Si el titular de la experiencia no es el postor, consignar si dicha experiencia corresponde a la matriz en caso que el postor sea sucursal, o fue transmitida por reorganización societaria, debiendo acompañar la documentación sustentatoria correspondiente. Al respecto, según la Opinión N° 216-2017/DTN "Considerando que la sociedad matriz y la sucursal constituyen la misma persona jurídica, la sucursal puede acreditar como suya la experiencia de su matriz". Del mismo modo, según lo previsto en la Opinión N° 010-2013/DTN, "... en una operación de reorganización societaria que comprende tanto una fusión como una escisión, la sociedad resultante podrá acreditar como suya la experiencia de la sociedad incorporada o absorbida, que se extingue producto de la fusión; asimismo, si en virtud de la escisión se transfiere un bloque patrimonial consistente en una línea de negocio completa, la sociedad resultante podrá acreditar como suya la experiencia de la sociedad escindida, correspondiente a la línea de negocio transmitida. De esta manera, la sociedad resultante podrá emplear la experiencia transmitida, como consecuencia de la reorganización societaria antes descrita, en los futuros procesos de selección en los que participe".

<sup>65</sup> Se refiere al monto del contrato ejecutado incluido adicionales y reducciones, de ser el caso.

<sup>66</sup> El tipo de cambio venta debe corresponder al publicado por la SBS correspondiente a la fecha de suscripción del contrato, de la emisión de la Orden de Servicios o de cancelación del comprobante de pago, según corresponda.

<sup>67</sup> Consignar en la moneda establecida en las bases.



EMPRESA MUNICIPAL DE AGUA POTABLE Y ALCANTARILLADO DE CORONEL PORTILLO SOCIEDAD ANONIMA  
CONCURSO PUBLICO PARA LA CONTRATACION DEL SERVICIO DE SUPERVISION DE LA EJECUCION DE LA OBRA REMODELACION DEL PTAR EN EL (LA) PLANTA  
DE TRATAMIENTO DE AGUAS RESIDUALES DEL SECTORE 9 EN EL DISTRITO DE CALLERIA, PROVINCIA DE CORONEL PORTILLO, DEPARTAMENTO DE UCAYALI -  
CUI N° 2501887

N°	CLIENTE	OBJETO DEL CONTRATO	N° CONTRATO / O/S / COMPROBANTE DE PAGO	FECHA DEL CONTRATO O CP <sup>62</sup>	FECHA DE LA CONFORMIDAD, DE SER EL CASO <sup>63</sup>	EXPERIENCIA PROVENIENTE E <sup>64</sup> DE:	MONEDA	IMPORTE <sup>65</sup>	TIPO DE CAMBIO VENTA <sup>66</sup>	MONTO FACTURADO ACUMULADO <sup>67</sup>
2										
3										
4										
5										
6										
7										
8										
9										
10										
...										
20										
TOTAL										

[CONSIGNAR CIUDAD Y FECHA]

Firma, Nombres y Apellidos del postor o  
Representante legal o común, según corresponda





EMPRESA MUNICIPAL DE AGUA POTABLE Y ALCANTARILLADO DE CORONEL PORTILLO SOCIEDAD ANONIMA  
CONCURSO PUBLICO PARA LA CONTRATACION DEL SERVICIO DE SUPERVISION DE LA EJECUCION DE LA OBRA REMODELACION DEL PTAR EN EL (LA) PLANTA DE TRATAMIENTO DE AGUAS RESIDUALES DEL SECTORE 9 EN EL DISTRITO DE CALLERIA, PROVINCIA DE CORONEL PORTILLO, DEPARTAMENTO DE UCAYALI - CUI N° 2501887

## ANEXO N° 9

### DECLARACIÓN JURADA (NUMERAL 49.4 DEL ARTÍCULO 49 DEL REGLAMENTO)

Señores

**COMITÉ DE SELECCIÓN**

**CONCURSO PÚBLICO N° [CONSIGNAR NOMENCLATURA DEL PROCEDIMIENTO]**

Presente.-

Mediante el presente el suscrito, postor y/o Representante Legal de [CONSIGNAR EN CASO DE SER PERSONA JURÍDICA], declaro que la experiencia que acredito de la empresa [CONSIGNAR LA DENOMINACIÓN DE LA PERSONA JURÍDICA] como consecuencia de una reorganización societaria, no se encuentra en el supuesto establecido en el numeral 49.4 del artículo 49 del Reglamento.

[CONSIGNAR CIUDAD Y FECHA]

.....  
**Firma, Nombres y Apellidos del postor o  
Representante legal, según corresponda**

#### **Importante**

*A efectos de cautelar la veracidad de esta declaración, el postor puede verificar la información de la Relación de Proveedores Sancionados por el Tribunal de Contrataciones del Estado con Sanción Vigente en <http://portal.osce.gob.pe/rnp/content/relación-de-proveedores-sancionados>.*

*También le asiste dicha facultad al órgano encargado de las contrataciones o al órgano de la Entidad al que se le haya asignado la función de verificación de la oferta presentada por el postor ganador de la buena pro.*



EMPRESA MUNICIPAL DE AGUA POTABLE Y ALCANTARILLADO DE CORONEL PORTILLO SOCIEDAD ANONIMA

CONCURSO PUBLICO PARA LA CONTRATACION DEL SERVICIO DE SUPERVISION DE LA EJECUCION DE LA OBRA REMODELACION DEL PTAR EN EL (LA) PLANTA DE TRATAMIENTO DE AGUAS RESIDUALES DEL SECTORE 9 EN EL DISTRITO DE CALLERIA, PROVINCIA DE CORONEL PORTILLO, DEPARTAMENTO DE UCAYALI -CUI N° 2501887

## ANEXO N° 10

**SOLICITUD DE BONIFICACIÓN DEL DIEZ POR CIENTO (10%) POR SERVICIOS PRESTADOS FUERA DE LA PROVINCIA DE LIMA Y CALLAO**  
**(DE SER EL CASO, SOLO PRESENTAR ESTA SOLICITUD EN EL ÍTEM [CONSIGNAR EL N° DEL ÍTEM O ÍTEMS CUYO VALOR REFERENCIAL NO SUPERA LOS DOSCIENTOS MIL SOLES (S/ 200,000.00)])**

Señores

**COMITÉ DE SELECCIÓN**

**CONCURSO PÚBLICO N° [CONSIGNAR NOMENCLATURA DEL PROCEDIMIENTO]**

Presente.-

Mediante el presente el suscrito, postor y/o Representante Legal de [CONSIGNAR EN CASO DE SER PERSONA JURÍDICA], solicito la asignación de la bonificación del diez por ciento (10%) sobre el puntaje total en [CONSIGNAR EL ÍTEM O ÍTEMS, SEGÚN CORRESPONDA, EN LOS QUE SE SOLICITA LA BONIFICACIÓN] debido a que el domicilio de mi representada se encuentra ubicado en la provincia o provincia colindante donde se ejecuta la prestación.

[CONSIGNAR CIUDAD Y FECHA]

.....  
**Firma, Nombres y Apellidos del postor o Representante legal, según corresponda**

### Importante

- Para asignar la bonificación, el comité de selección, verifica el domicilio consignado por el postor en el Registro Nacional de Proveedores (RNP).
- Para que el postor pueda acceder a la bonificación, debe cumplir con las condiciones establecidas en el literal f) del artículo 50 del Reglamento.



EMPRESA MUNICIPAL DE AGUA POTABLE Y ALCANTARILLADO DE CORONEL PORTILLO SOCIEDAD ANONIMA  
CONCURSO PUBLICO PARA LA CONTRATACION DEL SERVICIO DE SUPERVISION DE LA EJECUCION DE LA OBRA REMODELACION DEL PTAR EN EL (LA) PLANTA DE TRATAMIENTO DE AGUAS RESIDUALES DEL SECTORE 9 EN EL DISTRITO DE CALLERIA, PROVINCIA DE CORONEL PORTILLO, DEPARTAMENTO DE UCAYALI -CUI N° 2501887

**Importante**

Cuando se trate de consorcios, la declaración jurada es la siguiente:

**ANEXO N° 10**

**SOLICITUD DE BONIFICACIÓN DEL DIEZ POR CIENTO (10%) POR SERVICIOS PRESTADOS FUERA DE LA PROVINCIA DE LIMA Y CALLAO**  
(DE SER EL CASO, SOLO PRESENTAR ESTA SOLICITUD EN EL ÍTEM [CONSIGNAR EL N° DEL ÍTEM O ÍTEMS CUYO VALOR REFERENCIAL NO SUPERA LOS DOSCIENTOS MIL SOLES (S/ 200,000.00)])

Señores

**COMITÉ DE SELECCIÓN**

**CONCURSO PÚBLICO N° [CONSIGNAR NOMENCLATURA DEL PROCEDIMIENTO]**

Presente.-

Mediante el presente el que se suscribe, [...], representante común del consorcio [CONSIGNAR EL NOMBRE DEL CONSORCIO], solicito la asignación de la bonificación del diez por ciento (10%) sobre el puntaje total en [CONSIGNAR EL ÍTEM O ÍTEMS, SEGÚN CORRESPONDA, EN LOS QUE SE SOLICITA LA BONIFICACIÓN] debido a que los domicilios de todos los integrantes del consorcio se encuentran ubicados en la provincia o provincias colindantes donde se ejecuta la prestación.

[CONSIGNAR CIUDAD Y FECHA]

.....  
**Firma, Nombres y Apellidos del representante común del consorcio**

**Importante**

- Para asignar la bonificación, el comité de selección, verifica el domicilio consignado de los integrantes del consorcio, en el Registro Nacional de Proveedores (RNP).
- Para que un consorcio pueda acceder a la bonificación, cada uno de sus integrantes debe cumplir con las condiciones establecidas en el literal f) del artículo 50 del Reglamento.



ANEXO N° 12

**AUTORIZACIÓN DE NOTIFICACIÓN DE LA DECISIÓN DE LA ENTIDAD SOBRE LA SOLICITUD DE AMPLIACIÓN DE PLAZO MEDIANTE MEDIOS ELECTRÓNICOS DE COMUNICACIÓN**

**(DOCUMENTO A PRESENTAR EN EL PERFECCIONAMIENTO DEL CONTRATO)**

Señores

**COMITÉ DE SELECCIÓN**

**CONCURSO PÚBLICO N° [CONSIGNAR NOMENCLATURA DEL PROCEDIMIENTO]**

Presente.-

El que se suscribe, [...], postor adjudicado y/o Representante Legal de [CONSIGNAR EN CASO DE SER PERSONA JURÍDICA], identificado con [CONSIGNAR TIPO DE DOCUMENTO DE IDENTIDAD] N° [CONSIGNAR NÚMERO DE DOCUMENTO DE IDENTIDAD], autorizo que durante la ejecución del contrato se me notifique al correo electrónico [INDICAR EL CORREO ELECTRÓNICO] lo siguiente:

- ✓ Notificación de la decisión de la Entidad respecto a la solicitud de ampliación de plazo.

[CONSIGNAR CIUDAD Y FECHA]

.....  
**Firma, Nombres y Apellidos del postor o Representante legal o común, según corresponda**

**Importante**

*La notificación de la decisión de la Entidad respecto a la solicitud de ampliación de plazo se efectúa por medios electrónicos de comunicación, siempre que se cuente con la autorización correspondiente y sea posible obtener un acuse de recibo a través del mecanismo utilizado.*