

# **BASES ESTÁNDAR DE ADJUDICACIÓN SIMPLIFICADA PARA LA CONTRATACIÓN DE LA EJECUCIÓN DE OBRAS**

*Aprobado mediante Directiva N°001-2019-OSCE/CD*



**SUB DIRECCIÓN DE NORMATIVIDAD – DIRECCIÓN TÉCNICO NORMATIVA**  
**ORGANISMO SUPERVISOR DE LAS CONTRATACIONES DEL ESTADO - OSCE**

**SIMBOLOGÍA UTILIZADA:**

N°	Símbolo	Descripción
1	[ABC] / [.....]	La información solicitada dentro de los corchetes sombreados debe ser completada por la Entidad durante la elaboración de las bases.
2	[ABC] / [.....]	Es una indicación, o información que deberá ser completada por la Entidad con posterioridad al otorgamiento de la buena pro para el caso específico de la elaboración de la PROFORMA DEL CONTRATO; o por los proveedores, en el caso de los ANEXOS de la oferta.
3	<div>Importante</div> <ul style="list-style-type: none"> <li>• Abc</li> </ul>	Se refiere a consideraciones importantes a tener en cuenta por el órgano encargado de las contrataciones o comité de selección, según corresponda, y por los proveedores.
4	<div>Advertencia</div> <ul style="list-style-type: none"> <li>• Abc</li> </ul>	Se refiere a advertencias a tener en cuenta por el órgano encargado de las contrataciones o comité de selección, según corresponda, y por los proveedores.
5	<div>Importante para la Entidad</div> <ul style="list-style-type: none"> <li>• Xyz</li> </ul>	Se refiere a consideraciones importantes a tener en cuenta por el órgano encargado de las contrataciones o comité de selección, según corresponda, y deben ser eliminadas una vez culminada la elaboración de las bases.

**CARACTERÍSTICAS DEL DOCUMENTO:**

Las bases estándar deben ser elaboradas en formato WORD, y deben tener las siguientes características:

N°	Características	Parámetros
1	Márgenes	Superior : 2.5 cm      Inferior: 2.5 cm Izquierda: 2.5 cm      Derecha: 2.5 cm
2	Fuente	Arial
3	Estilo de Fuente	Normal: Para el contenido en general Cursiva: Para el encabezado y pie de página Para las Consideraciones importantes (Ítem 3 del cuadro anterior)
4	Color de Fuente	Automático: Para el contenido en general Azul : Para las Consideraciones importantes (Ítem 3 del cuadro anterior)
5	Tamaño de Letra	16 : Para las dos primeras hojas de las Secciones General y Específica 11 : Para el nombre de los Capítulos. 10 : Para el cuerpo del documento en general 9 : Para el encabezado y pie de página Para el contenido de los cuadros, pudiendo variar, según la necesidad 8 : Para las Notas al pie
6	Alineación	Justificada: Para el contenido en general y notas al pie. Centrada : Para la primera página, los títulos de las Secciones y nombres de los Capítulos)
7	Interlineado	Sencillo
8	Espaciado	Anterior : 0 Posterior : 0
9	Subrayado	Para los nombres de las Secciones y para resaltar o hacer hincapié en algún concepto

**INSTRUCCIONES DE USO:**

- Una vez registrada la información solicitada dentro de los corchetes sombreados en gris, el texto deberá quedar en letra tamaño 10, con estilo normal, sin formato de negrita y sin sombrear.
- La nota **IMPORTANTE** no puede ser modificada ni eliminada en la Sección General. En el caso de la Sección Específica debe seguirse la instrucción que se indica en dicha nota.

Elaboradas en enero de 2019

Modificadas en marzo 2019, junio 2019, diciembre 2019, julio 2020, julio y diciembre de 2021



## MUNICIPALIDAD DISTRITAL DE YANQUE



### **BASES ESTÁNDAR DE ADJUDICACIÓN SIMPLIFICADA PARA LA CONTRATACIÓN DE LA EJECUCIÓN DE OBRAS<sup>1</sup>**

#### **ADJUDICACIÓN SIMPLIFICADA N° 005-2022-MDY PRIMERA CONVOCATORIA**

**CONTRATACIÓN DE LA EJECUCIÓN DE LA OBRA:  
“RENOVACION DEL PUENTE EN EL (LA) PUENTE  
TOCULLE UNO ANANSAYA, DISTRITO DE YANQUE  
PROVINCIA CAYLLOMA, DEPARTAMENTO AREQUIPA” –  
ITEM I**

**y CONTRATACION PARA LA EJECUCION DE LA OBRA  
“RENOVACION DEL PUENTE EN EL (LA) PUENTE  
TOCULLE DOS ANANSAYA, DISTRITO DE YANQUE  
PROVINCIA CAYLLOMA, DEPARTAMENTO AREQUIPA” –  
ITEM II**

<sup>1</sup> Estas bases se utilizarán para la contratación de la ejecución de obras. Para tal efecto, se deberá tener en cuenta la siguiente definición:

**Obra:** Construcción, reconstrucción, remodelación, mejoramiento, demolición, renovación, ampliación y habilitación de bienes inmuebles, tales como edificaciones, estructuras, excavaciones, perforaciones, carreteras, puentes, entre otros, que requieren dirección técnica, expediente técnico, mano de obra, materiales y/o equipos.



## DEBER DE COLABORACIÓN

La Entidad y todo proveedor que se someta a las presentes Bases, sea como participante, postor y/o contratista, deben conducir su actuación conforme a los principios previstos en la Ley de Contrataciones del Estado.

En este contexto, se encuentran obligados a prestar su colaboración al OSCE y a la Secretaría Técnica de la Comisión de Defensa de la Libre Competencia del INDECOPI, en todo momento según corresponda a sus competencias, a fin de comunicar presuntos casos de fraude, colusión y corrupción por parte de los funcionarios y servidores de la Entidad, así como los proveedores y demás actores que participan en el proceso de contratación.

De igual forma, deben poner en conocimiento del OSCE y a la Secretaría Técnica de la Comisión de Defensa de la Libre Competencia del INDECOPI los indicios de conductas anticompetitivas que se presenten durante el proceso de contratación, en los términos del Decreto Legislativo N° 1034, "Ley de Represión de Conductas Anticompetitivas", o norma que la sustituya, así como las demás normas de la materia.

La Entidad y todo proveedor que se someta a las presentes Bases, sea como participante, postor y/o contratista del proceso de contratación deben permitir al OSCE o a la Secretaría Técnica de la Comisión de Defensa de la Libre Competencia del INDECOPI el acceso a la información referida a las contrataciones del Estado que sea requerida, prestar testimonio o absolución de posiciones que se requieran, entre otras formas de colaboración.



## **SECCIÓN GENERAL**

### **DISPOSICIONES COMUNES DEL PROCEDIMIENTO DE SELECCIÓN**

(ESTA SECCIÓN NO DEBE SER MODIFICADA EN NINGÚN EXTREMO, BAJO SANCIÓN DE NULIDAD)



## CAPÍTULO I ETAPAS DEL PROCEDIMIENTO DE SELECCIÓN

### 1.1. REFERENCIAS

Cuando en el presente documento se mencione la palabra Ley, se entiende que se está haciendo referencia a la Ley N° 30225, Ley de Contrataciones del Estado, y cuando se mencione la palabra Reglamento, se entiende que se está haciendo referencia al Reglamento de la Ley de Contrataciones del Estado aprobado por Decreto Supremo N° 344-2018-EF.

Las referidas normas incluyen sus respectivas modificaciones, de ser el caso.

### 1.2. CONVOCATORIA

Se realiza a través de su publicación en el SEACE de conformidad con lo señalado en el artículo 54 del Reglamento, en la fecha señalada en el calendario del procedimiento de selección, debiendo adjuntar las bases.

### 1.3. REGISTRO DE PARTICIPANTES

El registro de participantes se realiza conforme al artículo 55 del Reglamento. En el caso de un consorcio, basta que se registre uno (1) de sus integrantes.

#### Importante

- *Para registrarse como participante en un procedimiento de selección convocado por las Entidades del Estado Peruano, es necesario que los proveedores cuenten con inscripción vigente y estar habilitados ante el Registro Nacional de Proveedores (RNP) que administra el Organismo Supervisor de las Contrataciones del Estado (OSCE). Para obtener mayor información, se puede ingresar a la siguiente dirección electrónica: [www.rnp.gob.pe](http://www.rnp.gob.pe).*
- *Los proveedores que deseen registrar su participación deben ingresar al SEACE utilizando su Certificado SEACE (usuario y contraseña). Asimismo, deben observar las instrucciones señaladas en el documento de orientación "Guía para el registro de participantes electrónico" publicado en <https://www2.seace.gob.pe/>.*
- *En caso los proveedores no cuenten con inscripción vigente en el RNP y/o se encuentren inhabilitados o suspendidos para ser participantes, postores y/o contratistas, el SEACE restringirá su registro, quedando a potestad de estos intentar nuevamente registrar su participación en el procedimiento de selección en cualquier otro momento, dentro del plazo establecido para dicha etapa, siempre que haya obtenido la vigencia de su inscripción o quedado sin efecto la sanción que le impuso el Tribunal de Contrataciones del Estado.*

### 1.4. FORMULACIÓN DE CONSULTAS Y OBSERVACIONES A LAS BASES

La formulación de consultas y observaciones a las bases se efectúa de conformidad con lo establecido en los numerales 72.1 y 72.2 del artículo 72 del Reglamento, así como el literal a) del artículo 89 del Reglamento.

### 1.5. ABSOLUCIÓN DE CONSULTAS, OBSERVACIONES E INTEGRACIÓN DE BASES

La absolución de consultas, observaciones e integración de las bases se realizan conforme a las disposiciones previstas en el numeral 72.4 y el literal a) del artículo 89 del Reglamento.



#### Importante

- *No se absolverán consultas y observaciones a las bases que se presenten en forma física.*
- *Cuando exista divergencia entre lo indicado en el pliego de absolución de consultas y observaciones y la integración de bases, prevalece lo absuelto en el referido pliego; sin perjuicio, del deslinde de responsabilidades correspondiente.*

### 1.6. FORMA DE PRESENTACIÓN DE OFERTAS

Las ofertas se presentan conforme lo establecido en el artículo 59 y en el artículo 90 del Reglamento.

Las declaraciones juradas, formatos o formularios previstos en las bases que conforman la oferta deben estar debidamente firmados por el postor (firma manuscrita o digital, según la Ley N° 27269, Ley de Firmas y Certificados Digitales<sup>2</sup>). Los demás documentos deben ser visados por el postor. En el caso de persona jurídica, por su representante legal, apoderado o mandatario designado para dicho fin y, en el caso de persona natural, por este o su apoderado. No se acepta el pegado de la imagen de una firma o visto. Las ofertas se presentan foliadas.

#### Importante

- *Los formularios electrónicos que se encuentran en el SEACE y que los proveedores deben llenar para presentar sus ofertas, tienen carácter de declaración jurada.*
- *En caso la información contenida en los documentos escaneados que conforman la oferta no coincida con lo declarado a través del SEACE, prevalece la información declarada en los documentos escaneados.*
- *No se tomarán en cuenta las ofertas que se presenten en físico a la Entidad.*

### 1.7. PRESENTACIÓN Y APERTURA DE OFERTAS

El participante presentará su oferta de manera electrónica a través del SEACE, desde las 00:01 horas hasta las 23:59 horas del día establecido para el efecto en el cronograma del procedimiento; adjuntando el archivo digitalizado que contenga los documentos que conforman la oferta de acuerdo a lo requerido en las bases.

El participante debe verificar antes de su envío, bajo su responsabilidad, que el archivo pueda ser descargado y su contenido sea legible.

#### Importante

*Los integrantes de un consorcio no pueden presentar ofertas individuales ni conformar más de un consorcio en un procedimiento de selección, o en un determinado ítem cuando se trate de procedimientos de selección según relación de ítems.*

En la apertura electrónica de la oferta, el órgano encargado de las contrataciones o comité de selección, según corresponda, verifica la presentación de lo exigido en la sección específica de las bases de conformidad con el numeral 73.2 del artículo 73 del Reglamento. De no cumplir con lo requerido, la oferta se considera no admitida.

Asimismo, el órgano encargado de las contrataciones o comité de selección, según corresponda, declara no admitidas las ofertas que se encuentran por debajo del noventa por ciento (90%) del valor referencial o que excedan en más del diez por ciento (10%) del valor referencial.

<sup>2</sup> Para mayor información sobre la normativa de firmas y certificados digitales ingresar a: <https://www.indecopi.gob.pe/web/firmas-digitales/firmar-y-certificados-digitales>



### 1.8. EVALUACIÓN DE LAS OFERTAS

La evaluación consiste en la aplicación de los factores de evaluación previstos en el Capítulo IV de la sección específica de las bases a las ofertas admitidas, con el objeto de determinar la oferta con el mejor puntaje y el orden de prelación de las ofertas.

Para determinar la oferta con el mejor puntaje, se toma en cuenta lo indicado en el numeral 74.2 del artículo 74 del Reglamento.

En el supuesto de que dos (2) o más ofertas empaten, la determinación del orden de prelación de las ofertas empatadas se efectúa siguiendo estrictamente el orden establecido en el numeral 91.1 del artículo 91 del Reglamento.

El desempate mediante sorteo se realiza de manera electrónica a través del SEACE.

#### Importante

*En el caso de contratación de obras que se ejecuten fuera de la provincia de Lima y Callao, cuyo valor referencial no supere los novecientos mil Soles (S/ 900,000.00), a solicitud del postor se asigna una bonificación equivalente al diez por ciento (10%) sobre el puntaje total obtenido por los postores con domicilio en la provincia donde se ejecuta la obra, o en las provincias colindantes, sean o no pertenecientes al mismo departamento o región. El domicilio es el consignado en la constancia de inscripción ante el RNP<sup>3</sup>. Lo mismo aplica en el caso de procedimientos de selección por relación de ítems, cuando algún ítem no supera el monto señalado anteriormente.*

### 1.9. CALIFICACIÓN DE OFERTAS

Luego de culminada la evaluación, el órgano encargado de las contrataciones o comité de selección, según corresponda califica a los postores que obtuvieron el primer, segundo, tercer y cuarto lugar, según el orden de prelación, verificando que cumplan con los requisitos de calificación detallados en el numeral 3.2 del Capítulo III de la sección específica de las bases. La oferta del postor que no cumpla con los requisitos de calificación es descalificada.

Si alguno de los cuatro (4) postores no cumple con los requisitos de calificación, se aplica lo establecido en los numerales 75.2 y 75.3 del artículo 75 del Reglamento.

### 1.10. SUBSANACIÓN DE LAS OFERTAS

La subsanación de las ofertas se sujeta a lo establecido en el artículo 60 del Reglamento. La corrección aritmética a la que hace referencia el numeral 60.4 de dicho artículo procede para la ejecución de obras a suma alzada.

El plazo que se otorgue para la subsanación no puede ser inferior a un (1) día hábil.

La solicitud de subsanación se realiza de manera electrónica a través del SEACE y será remitida al correo electrónico consignado por el postor al momento de realizar su inscripción en el RNP, siendo su responsabilidad el permanente seguimiento de las notificaciones a dicho correo. La notificación de la solicitud se entiende efectuada el día de su envío al correo electrónico.

La presentación de las subsanaciones se realiza a través del SEACE. No se tomará en cuenta la subsanación que se presente en físico a la Entidad.

<sup>3</sup> La constancia de inscripción electrónica se visualizará en el portal web del Registro Nacional de Proveedores: [www.rnp.gob.pe](http://www.rnp.gob.pe)





#### 1.11. RECHAZO DE LAS OFERTAS

Previo al otorgamiento de la buena pro, el órgano encargado de las contrataciones o comité de selección, según corresponda, revisa las ofertas económicas que cumplen los requisitos de calificación, de conformidad con lo establecido para el rechazo de ofertas, previsto en los numerales 68.5 y 68.6 del artículo 68 del Reglamento, de ser el caso.

De rechazarse alguna de las ofertas calificadas, el órgano encargado de las contrataciones o comité de selección, según corresponda, revisa el cumplimiento de los requisitos de calificación de los postores que siguen en el orden de prelación, en caso las hubiere.

#### 1.12. OTORGAMIENTO DE LA BUENA PRO

Definida la oferta ganadora, el órgano encargado de las contrataciones o comité de selección, según corresponda, otorga la buena pro, mediante su publicación en el SEACE, incluyendo el cuadro comparativo y las actas debidamente motivadas de los resultados de la admisión, no admisión, evaluación, calificación, descalificación y el otorgamiento de la buena pro.

#### 1.13. CONSENTIMIENTO DE LA BUENA PRO

Cuando se hayan presentado dos (2) o más ofertas, el consentimiento de la buena pro se produce a los cinco (5) días hábiles siguientes de la notificación de su otorgamiento, sin que los postores hayan ejercido el derecho de interponer el recurso de apelación.

En caso que se haya presentado una sola oferta, el consentimiento de la buena pro se produce el mismo día de la notificación de su otorgamiento.

El consentimiento del otorgamiento de la buena pro se publica en el SEACE al día hábil siguiente de producido.

##### **Importante**

*Una vez consentido el otorgamiento de la buena pro, el órgano encargado de las contrataciones o el órgano de la Entidad al que se haya asignado tal función realiza la verificación de la oferta presentada por el postor ganador de la buena pro conforme lo establecido en el numeral 64.6 del artículo 64 del Reglamento.*



## CAPÍTULO II SOLUCIÓN DE CONTROVERSIAS DURANTE EL PROCEDIMIENTO DE SELECCIÓN

### 2.1. RECURSO DE APELACIÓN

A través del recurso de apelación se pueden impugnar los actos dictados durante el desarrollo del procedimiento de selección hasta antes del perfeccionamiento del contrato.

El recurso de apelación se presenta ante la Entidad convocante, y es conocido y resuelto por su Titular, cuando el valor referencial sea igual o menor a cincuenta (50) UIT. Cuando el valor referencial sea mayor a dicho monto, el recurso de apelación se presenta ante y es resuelto por el Tribunal de Contrataciones del Estado.

En los procedimientos de selección según relación de ítems, el valor referencial total del procedimiento determina ante quién se presenta el recurso de apelación.

Los actos que declaren la nulidad de oficio, la cancelación del procedimiento de selección y otros actos emitidos por el Titular de la Entidad que afecten la continuidad de este, se impugnan ante el Tribunal de Contrataciones del Estado.

#### Importante

- *Una vez otorgada la buena pro, el órgano encargado de las contrataciones o comité de selección, según corresponda, está en la obligación de permitir el acceso de los participantes y postores al expediente de contratación, salvo la información calificada como secreta, confidencial o reservada por la normativa de la materia, a más tardar dentro del día siguiente de haberse solicitado por escrito.*

*Luego de otorgada la buena pro no se da a conocer las ofertas cuyos requisitos de calificación no fueron analizados y revisados por el órgano encargado de las contrataciones o comité de selección, según corresponda.*

- *A efectos de recoger la información de su interés, los postores pueden valerse de distintos medios, tales como: (i) la lectura y/o toma de apuntes, (ii) la captura y almacenamiento de imágenes, e incluso (iii) pueden solicitar copia de la documentación obrante en el expediente, siendo que, en este último caso, la Entidad deberá entregar dicha documentación en el menor tiempo posible, previo pago por tal concepto.*
- *El recurso de apelación se presenta ante la Mesa de Partes del Tribunal o ante las oficinas desconcentradas del OSCE o en la Unidad de Trámite Documentario de la Entidad, según corresponda.*

### 2.2. PLAZOS DE INTERPOSICIÓN DEL RECURSO DE APELACIÓN

La apelación contra el otorgamiento de la buena pro o contra los actos dictados con anterioridad a ella se interpone dentro de los cinco (5) días hábiles siguientes de haberse notificado el otorgamiento de la buena pro.

La apelación contra los actos dictados con posterioridad al otorgamiento de la buena pro, contra la declaración de nulidad, cancelación y declaratoria de desierto del procedimiento, se interpone dentro de los cinco (5) días hábiles siguientes de haberse tomado conocimiento del acto que se desea impugnar.



### CAPÍTULO III DEL CONTRATO

#### 3.1. PERFECCIONAMIENTO DEL CONTRATO

Los plazos y el procedimiento para perfeccionar el contrato se realiza conforme a lo indicado en el artículo 141 del Reglamento.

Para perfeccionar el contrato, el postor ganador de la buena pro debe presentar los documentos señalados en los artículos 139 y 175 del Reglamento, así como los previstos en la sección específica de las bases.

#### 3.2. GARANTÍAS

Las garantías que deben otorgar los postores y/o contratistas, según corresponda, son las de fiel cumplimiento del contrato y por los adelantos.

##### 3.2.1. GARANTÍA DE FIEL CUMPLIMIENTO

Como requisito indispensable para perfeccionar el contrato, el postor ganador debe entregar a la Entidad la garantía de fiel cumplimiento del mismo por una suma equivalente al diez por ciento (10%) del monto del contrato original. Esta se mantiene vigente hasta el consentimiento de la liquidación final.

##### Importante

*En los contratos de ejecución de obras que celebren las Entidades con las micro y pequeñas empresas, estas últimas pueden otorgar como garantía de fiel cumplimiento el diez por ciento (10%) del monto del contrato original, porcentaje que es retenido por la Entidad durante la primera mitad del número total de pagos a realizarse, de forma prorrateada en cada pago, con cargo a ser devuelto a la finalización del mismo, conforme lo establece el artículo 149 del Reglamento, siempre que:*

- a) El procedimiento de selección original del cual derive el contrato a suscribirse sea una Adjudicación Simplificada.*
- b) El plazo de ejecución de la obra sea igual o mayor a sesenta (60) días calendario; y,*
- c) El pago a favor del contratista considere, al menos, dos (2) valorizaciones periódicas, en función del avance de obra.*

##### 3.2.2. GARANTÍA DE FIEL CUMPLIMIENTO POR PRESTACIONES ACCESORIAS

En las contrataciones que conllevan la ejecución de prestaciones accesorias, tales como mantenimiento, reparación o actividades afines, se otorga una garantía adicional por una suma equivalente al diez por ciento (10%) del monto del contrato de la prestación accesorio, la misma que debe ser renovada periódicamente hasta el cumplimiento total de las obligaciones garantizadas.

##### 3.2.3. GARANTÍA POR ADELANTO

En caso se haya previsto en la sección específica de las bases la entrega de adelantos, el contratista debe presentar una garantía emitida por idéntico monto conforme a lo estipulado en el artículo 153 del Reglamento.

#### 3.3. REQUISITOS DE LAS GARANTÍAS

Las garantías que se presenten deben ser incondicionales, solidarias, irrevocables y de



realización automática en el país, al solo requerimiento de la Entidad. Asimismo, deben ser emitidas por empresas que se encuentren bajo la supervisión directa de la Superintendencia de Banca, Seguros y Administradoras Privadas de Fondos de Pensiones, y que cuenten con clasificación de riesgo B o superior. Asimismo, deben estar autorizadas para emitir garantías; o estar consideradas en la última lista de bancos extranjeros de primera categoría que periódicamente publica el Banco Central de Reserva del Perú.

#### **Importante**

*Corresponde a la Entidad verificar que las garantías presentadas por el postor ganador de la buena pro y/o contratista cumplan con los requisitos y condiciones necesarios para su aceptación y eventual ejecución; sin perjuicio de la determinación de las responsabilidades funcionales que correspondan.*

#### **Advertencia**

*Los funcionarios de las Entidades no deben aceptar garantías emitidas bajo condiciones distintas a las establecidas en el presente numeral, debiendo tener en cuenta lo siguiente:*

- 1. La clasificadora de riesgo que asigna la clasificación a la empresa que emite la garantía debe encontrarse listada en el portal web de la SBS (<http://www.sbs.gob.pe/sistema-financiero/clasificadoras-de-riesgo>).*
- 2. Se debe identificar en la página web de la clasificadora de riesgo respectiva, cuál es la clasificación vigente de la empresa que emite la garantía, considerando la vigencia a la fecha de emisión de la garantía.*
- 3. Para fines de lo establecido en el artículo 148 del Reglamento, la clasificación de riesgo B, incluye las clasificaciones B+ y B.*
- 4. Si la empresa que otorga la garantía cuenta con más de una clasificación de riesgo emitida por distintas empresas listadas en el portal web de la SBS, bastará que en una de ellas cumpla con la clasificación mínima establecida en el Reglamento.*

*En caso exista alguna duda sobre la clasificación de riesgo asignada a la empresa emisora de la garantía, se deberá consultar a la clasificadora de riesgos respectiva.*

*De otro lado, además de cumplir con el requisito referido a la clasificación de riesgo, a efectos de verificar si la empresa emisora se encuentra autorizada por la SBS para emitir garantías, debe revisarse el portal web de dicha Entidad (<http://www.sbs.gob.pe/sistema-financiero/relacion-de-empresas-que-se-encuentran-autorizadas-a-emitar-cartas-fianza>).*

*Los funcionarios competentes deben verificar la autenticidad de la garantía a través de los mecanismos establecidos (consulta web, teléfono u otros) por la empresa emisora.*

### **3.4. EJECUCIÓN DE GARANTÍAS**

La Entidad puede solicitar la ejecución de las garantías conforme a los supuestos contemplados en el artículo 155 del Reglamento.

### **3.5. ADELANTOS**

La Entidad puede establecer la entrega de adelantos directos y adelantos para materiales o insumos, de conformidad con el artículo 180 del Reglamento, siempre que ello haya sido previsto en la sección específica de las bases.

### **3.6. VALORIZACIONES**

Las valorizaciones son la cuantificación económica de un avance físico en la ejecución de la obra, realizada en un período determinado, tienen el carácter de pagos a cuenta y son elaboradas



el último día de cada período previsto en la sección específica de las bases, por el inspector o supervisor, según corresponda y el contratista.

En caso se haya suscrito contrato con un consorcio, el pago de las valorizaciones se realizará a quien se indique en el contrato de consorcio.

#### **Advertencia**

*En caso de retraso en los pagos a cuenta o pago final por parte de la Entidad, salvo que se deba a caso fortuito o fuerza mayor, esta reconoce al contratista los intereses legales correspondientes, de conformidad con el artículo 39 de la Ley y los artículos 1244, 1245 y 1246 del Código Civil, debiendo repetir contra los responsables de la demora injustificada.*

### **3.7. REAJUSTES**

Los reajustes se calculan conforme lo indicado en el numeral 38.3 del artículo 38 y el artículo 195 del Reglamento.

#### **Importante**

*Tanto la elaboración como la aplicación de las fórmulas polinómicas se sujetan a lo dispuesto en el Decreto Supremo N° 011-79-VC y sus modificatorias, ampliatorias y complementarias.*

### **3.8. PENALIDADES**

#### **3.8.1. PENALIDAD POR MORA EN LA EJECUCIÓN DE LA PRESTACIÓN**

En caso de retraso injustificado del contratista en la ejecución de las prestaciones objeto del contrato, la Entidad le aplica automáticamente una penalidad por mora por cada día de atraso, de conformidad con el artículo 162 del Reglamento.

#### **3.8.2. OTRAS PENALIDADES**

La Entidad puede establecer penalidades distintas a la mencionada en el numeral precedente, según lo previsto en el artículo 163 del Reglamento y lo indicado en la sección específica de las bases.

Estos dos tipos de penalidades se calculan en forma independiente y pueden alcanzar cada una un monto máximo equivalente al diez por ciento (10%) del monto del contrato vigente, o de ser el caso, del ítem que debió ejecutarse.

### **3.9. INCUMPLIMIENTO DEL CONTRATO**

Las causales para la resolución del contrato, serán aplicadas de conformidad con el artículo 36 de la Ley y 164 del Reglamento.

### **3.10. DISPOSICIONES FINALES**

Todos los demás aspectos del presente procedimiento no contemplados en las bases se regirán supletoriamente por la Ley y su Reglamento, así como por las disposiciones legales vigentes.



## **SECCIÓN ESPECÍFICA**

### **CONDICIONES ESPECIALES DEL PROCEDIMIENTO DE SELECCIÓN**

(EN ESTA SECCIÓN LA ENTIDAD DEBERÁ COMPLETAR LA INFORMACIÓN EXIGIDA, DE ACUERDO A LAS INSTRUCCIONES INDICADAS)



## CAPÍTULO I GENERALIDADES

### 1.1. ENTIDAD CONVOCANTE

Nombre : MUNICIPALIDAD DISTRITAL DE YANQUE  
RUC N° : 20209175712  
Domicilio legal : PZA. PLAZA DE ARMAS NRO. S/N DISTRITO DE YANQUE  
AREQUIPA – CAYLLOMA - YANQUE  
Teléfono: : -  
Correo electrónico: : lynnt.licitaciones@gmail.com

### 1.2. OBJETO DE LA CONVOCATORIA

El presente procedimiento de selección tiene por objeto la contratación de la ejecución de la obra:

ITEM	DESCRIPCION
1	CONTRATACION PARA LA EJECUCION DE LA OBRA "RENOVACION DEL PUENTE EN EL (LA) PUENTE TOCULLE UNO ANANSAYA, DISTRITO DE YANQUE PROVINCIA CAYLLOMA, DEPARTAMENTO AREQUIPA" – ITEM I
2	CONTRATACION PARA LA EJECUCION DE LA OBRA "RENOVACION DEL PUENTE EN EL (LA) PUENTE TOCULLE DOS ANANSAYA, DISTRITO DE YANQUE PROVINCIA CAYLLOMA, DEPARTAMENTO AREQUIPA" – ITEM II

### 1.3. VALOR REFERENCIAL<sup>4</sup>

#### ITEM I

El valor referencial asciende a S/ 542,298.51 (QUINIENTOS CUARENTA Y DOS MIL DOSCIENTOS NOVENTA Y OCHO CON 51/100 SOLES), incluidos los impuestos de Ley y cualquier otro concepto que incida en el costo total de la ejecución de la obra. El valor referencial ha sido calculado al mes de OCTUBRE 2022

Valor Referencial (VR)	Límites <sup>5</sup>	
	Inferior	Superior
S/ 542,298.51 (QUINIENTOS CUARENTA Y DOS MIL DOSCIENTOS NOVENTA Y OCHO CON 51/100 SOLES)	S/ 488,068.66 (CUATROCIENTOS OCHENTA Y OCHO MIL SESENTA Y OCHO CON 66/100 SOLES)	S/ 596,528.36 (QUINIENTOS NOVENTA Y SEIS MIL QUINIENTOS VEINTIOCHO CON 36/100 SOLES)

#### ITEM II

El valor referencial asciende a S/ 542,298.51 (QUINIENTOS CUARENTA Y DOS MIL DOSCIENTOS NOVENTA Y OCHO CON 51/100 SOLES), incluidos los impuestos de Ley y cualquier otro concepto que incida en el costo total de la ejecución de la obra. El valor referencial ha sido calculado al mes de OCTUBRE 2022

<sup>4</sup> El monto del valor referencial indicado en esta sección de las bases no debe diferir del monto del valor referencial consignado en la ficha del procedimiento en el SEACE. No obstante, de existir contradicción entre estos montos, primará el monto del valor referencial indicado en las bases aprobadas.

<sup>5</sup> De acuerdo a lo señalado en el artículo 48 del Reglamento, estos límites se calculan considerando dos (2) decimales. Para ello, si el límite inferior tiene más de dos (2) decimales, se aumenta en un dígito el valor del segundo decimal; en el caso del límite superior, se considera el valor del segundo decimal sin efectuar el redondeo.



Valor Referencial (VR)	Límites <sup>6</sup>	
	Inferior	Superior
S/ 542,298.51 (QUINIENTOS CUARENTA Y DOS MIL DOSCIENTOS NOVENTA Y OCHO CON 51/100 SOLES)	S/ 488,068.66 (CUATROSCIENTOS OCHENTA Y OCHO MIL SESENTA Y OCHO CON 66/100 SOLES)	S/ 596,528.36 (QUINIENTOS NOVENTA Y SEIS MIL QUINIENTOS VEINTIOCHO CON 36/100 SOLES)

#### Importante

- *El precio de las ofertas no puede exceder los límites del valor referencial de conformidad con el numeral 28.2 del artículo 28 de la Ley.*

### 1.4. EXPEDIENTE DE CONTRATACIÓN

Documento y fecha de aprobación del expediente de contratación	:	22/11/2022
Documento y fecha de aprobación del expediente técnico	:	16/11/2022
Documento y fecha de actualización del expediente técnico, de corresponder	:	NO CORRESPONDE
Tipo y número del procedimiento de selección que se convocó para la elaboración del expediente técnico, de corresponder	:	NO CORRESPONDE

### 1.5. FUENTE DE FINANCIAMIENTO

#### RECURSOS ORDINARIOS

#### Importante

*La fuente de financiamiento debe corresponder a aquella prevista en la Ley de Equilibrio Financiero del Presupuesto del Sector Público del año fiscal en el cual se convoca el procedimiento de selección.*

### 1.6. SISTEMA DE CONTRATACIÓN

El presente procedimiento se rige por el sistema de **SUMA ALZADA**, de acuerdo con lo establecido en el expediente de contratación respectivo.

### 1.7. MODALIDAD DE EJECUCIÓN

NO CORRESPONDE

### 1.8. ALCANCES DEL REQUERIMIENTO

El alcance de la ejecución de la obra está definido en el Capítulo III de la presente sección de las bases.

<sup>6</sup> De acuerdo a lo señalado en el artículo 48 del Reglamento, estos límites se calculan considerando dos (2) decimales. Para ello, si el límite inferior tiene más de dos (2) decimales, se aumenta en un dígito el valor del segundo decimal; en el caso del límite superior, se considera el valor del segundo decimal sin efectuar el redondeo.





### 1.9. PLAZO DE EJECUCIÓN DE LA OBRA

El plazo de ejecución de la obra materia de la presente convocatoria, es de **sesenta (60)** días calendario, en concordancia con lo establecido en el expediente de contratación y en el expediente técnico de obra.

### 1.10. COSTO DE REPRODUCCIÓN Y ENTREGA DE BASES Y DEL EXPEDIENTE TÉCNICO DE LA OBRA

Los participantes registrados tienen el derecho a recabar las bases y el expediente técnico de la obra en versión impresa o digital, según su elección, para cuyo efecto deben:

Pagar en	: CAJA DE LA ENTIDAD SITO EN PZA. PLAZA DE ARMAS NRO. S/N DISTRITO DE YANQUE AREQUIPA – CAYLLOMA - YANQUE
Recoger en	: OFICINA DE LOGISTICA Y ABASTECIMIENTOS
Costo de bases	: Impresa: S/ 7.20 (Siete con 20/100 Soles)
Costo del expediente técnico	: Impreso: S/ 80.00 (Ochenta con 00/100 Soles) Digital: S/ 5.00 (Cinco con 00/100 Soles)

Las bases y el expediente técnico se entregan inmediatamente después de realizado el pago correspondiente. Excepcionalmente, el expediente técnico en versión impresa puede ser entregado dentro del plazo máximo de un (1) día hábil de efectuado el pago.

#### Importante

- *La Entidad debe entregar una constancia o formulario de cargos en donde consta que el participante recibió el expediente técnico completo. Dicha constancia o formulario debe incluir un índice del contenido del expediente técnico y número de folios correspondientes.*
- *El costo de entrega del ejemplar de las bases y del expediente técnico, no puede exceder el costo de su reproducción.*

#### Advertencia

*Las Entidades deben cautelar bajo responsabilidad que la versión impresa y digital del expediente técnico correspondan a la versión original del expediente técnico aprobado.*

### 1.11. ACCESO VIRTUAL AL EXPEDIENTE TÉCNICO DE LA OBRA

El expediente técnico de la obra en versión digital se encuentra publicado en el SEACE, obligatoriamente, desde la fecha de la convocatoria del presente procedimiento de selección.

### 1.12. BASE LEGAL

2. Ley 31365 – Ley de presupuesto del sector público para el año fiscal 2022.
3. Ley 31366 – Ley de equilibrio financiero del presupuesto del sector público para el año fiscal 2022.
4. Ley 31367 – Ley de endeudamiento del sector público para el año fiscal 2021.
5. Decreto Supremo N° 304-2012-EF, Aprueba TUO de la Ley N° 28411 Ley General del Sistema Nacional de Presupuesto.
6. Ley N° 30225, Ley de Contrataciones del Estado, modificado por el Decreto Legislativo 1444, en adelante la Ley.
7. Decreto Supremo N° 350-2015-EF, que aprueba el Reglamento de la Ley N° 30225, Ley de Contrataciones del Estado, modificado por el Decreto Supremo N° 344-2018-EF, en adelante el Reglamento.
8. Decreto Legislativo N° 1275, que aprueba el Marco de la Responsabilidad y Transparencia Fiscal



de los Gobiernos Regionales y Gobiernos Locales.

9. Ley N° 27806, Ley de Transparencia y de Acceso a la Información Pública. Ley N° 27444, Ley de Procedimiento Administrativo General.
10. Decreto Supremo N° 008-2008-TR, Reglamento de la Ley MYPE.
11. Decreto Supremo N° 013-2013-PRODUCE - Texto Único Ordenado de la Ley de Impulso al Desarrollo Productivo y al Crecimiento Empresarial.
12. Decreto de Urgencia N° 063-2021.
13. Directivas, Pronunciamientos y Opiniones del OSCE.
14. Resoluciones emitidas por el Tribunal de Contrataciones del Estado
15. Protocolos Sanitarios Covid – 19, establecidos en las Especificaciones técnicas Las referidas normas incluyen sus respectivas modificaciones, de ser el caso.

Las referidas normas incluyen sus respectivas modificaciones, de ser el caso.



## CAPÍTULO II DEL PROCEDIMIENTO DE SELECCIÓN

### 2.1. CALENDARIO DEL PROCEDIMIENTO DE SELECCIÓN

Según el cronograma de la ficha de selección de la convocatoria publicada en el SEACE.

#### Importante

*De conformidad con la vigesimosegunda Disposición Complementaria Final del Reglamento, en caso la Entidad (Ministerios y sus organismos públicos, programas o proyectos adscritos) haya difundido el requerimiento a través del SEACE siguiendo el procedimiento establecido en dicha disposición, no procede formular consultas u observaciones al requerimiento.*

### 2.2. CONTENIDO DE LAS OFERTAS

La oferta contendrá, además de un índice de documentos<sup>7</sup>, la siguiente documentación:

#### 2.2.1. Documentación de presentación obligatoria

##### 2.2.1.1. Documentos para la admisión de la oferta

- a) Declaración jurada de datos del postor. (**Anexo N° 1**)
- b) Documento que acredite la representación de quien suscribe la oferta.

En caso de persona jurídica, copia del certificado de vigencia de poder del representante legal, apoderado o mandatario designado para tal efecto.

En caso de persona natural, copia del documento nacional de identidad o documento análogo, o del certificado de vigencia de poder otorgado por persona natural, del apoderado o mandatario, según corresponda.

En el caso de consorcios, este documento debe ser presentado por cada uno de los integrantes del consorcio que suscriba la promesa de consorcio, según corresponda.

#### Advertencia

*De acuerdo con el artículo 4 del Decreto Legislativo N° 1246, las Entidades están prohibidas de exigir a los administrados o usuarios la información que puedan obtener directamente mediante la interoperabilidad a que se refieren los artículos 2 y 3 de dicho Decreto Legislativo. En esa medida, si la Entidad es usuaria de la Plataforma de Interoperabilidad del Estado – PIDE<sup>8</sup> y siempre que el servicio web se encuentre activo en el Catálogo de Servicios de dicha plataforma, no corresponderá exigir el certificado de vigencia de poder y/o documento nacional de identidad.*

- c) Declaración jurada de acuerdo con el literal b) del artículo 52 del Reglamento. (**Anexo N° 2**)
- d) Declaración jurada de cumplimiento del Expediente Técnico, según el numeral 3.1 del Capítulo III de la presente sección. (**Anexo N° 3**)

<sup>7</sup> La omisión del índice no determina la no admisión de la oferta.

<sup>8</sup> Para mayor información de las Entidades usuarias y del Catálogo de Servicios de la Plataforma de Interoperabilidad del Estado – PIDE ingresar al siguiente enlace <https://www.gobiernodigital.gob.pe/interoperabilidad/>



- e) Declaración jurada de plazo de ejecución de la obra. **(Anexo N° 4)**
- f) Promesa de consorcio con firmas legalizadas, de ser el caso, en la que se consigne los integrantes, el representante común, el domicilio común y las obligaciones a las que se compromete cada uno de los integrantes del consorcio así como el porcentaje equivalente a dichas obligaciones. **(Anexo N° 5)**
- g) El precio de la oferta en SOLES y:
  - ✓ El desagregado de partidas, cuando el procedimiento se haya convocado a suma alzada.
  - ✓ Los precios unitarios, considerando las partidas según lo previsto en el último párrafo del literal b) del artículo 35 del Reglamento.

Asimismo, la oferta incluye el monto de la prestación accesorio, cuando corresponda. **(Anexo N° 6)**

El precio total de la oferta y los subtotales que lo componen deben ser expresados con dos (2) decimales. Los precios unitarios pueden ser expresados con más de dos (2) decimales.

#### Importante

- *El órgano encargado de las contrataciones o comité de selección, según corresponda, no puede incorporar documentos adicionales para la admisión de la oferta a los establecidos en este acápite.*
- *El análisis de precios unitarios y el detalle de los gastos generales fijos y variables de la oferta se presentan para el perfeccionamiento del contrato.*
- *El órgano encargado de las contrataciones o comité de selección, según corresponda, declara no admitidas las ofertas que no se encuentren dentro de los límites del valor referencial previstos en el numeral 28.2 del artículo 28 de la Ley. Asimismo, verifica la presentación de los documentos requeridos. De no cumplir con lo requerido, la oferta se considera no admitida.*

#### 2.2.1.2. Documentos para acreditar los requisitos de calificación

Incorporar en la oferta los documentos que acreditan los “**Requisitos de Calificación**” que se detallan en el numeral 3.2 del Capítulo III de la presente sección de las bases.

#### 2.2.2. Documentación de presentación facultativa:

- a) En el caso de microempresas y pequeñas empresas integradas por personas con discapacidad, o en el caso de consorcios conformados en su totalidad por estas empresas, deben presentar la constancia o certificado con el cual acredite su inscripción en el Registro de Empresas Promocionales para Personas con Discapacidad<sup>9</sup>.
- b) Solicitud de bonificación del cinco por ciento (5%) por tener la condición de micro y pequeña empresa **(Anexo N°11)**.

#### Advertencia

<sup>9</sup> Dicho documento se tendrá en consideración en caso de empate, conforme a lo previsto en el artículo 91 del Reglamento.



*El órgano encargado de las contrataciones o comité de selección, según corresponda, no podrá exigir al postor la presentación de documentos que no hayan sido indicados en los acápites "Documentos para la admisión de la oferta", "Requisitos de calificación" y "Factores de evaluación".*

### 2.3. REQUISITOS PARA PERFECCIONAR EL CONTRATO

El postor ganador de la buena pro debe presentar los siguientes documentos para perfeccionar el contrato:

- a) Garantía de fiel cumplimiento del contrato.
- b) Garantía de fiel cumplimiento por prestaciones accesorias, de ser el caso.
- c) Contrato de consorcio con firmas legalizadas ante Notario de cada uno de los integrantes, de ser el caso.
- d) Código de cuenta interbancaria (CCI) o, en el caso de proveedores no domiciliados, el número de su cuenta bancaria y la entidad bancaria en el exterior.
- e) Copia de la vigencia del poder del representante legal de la empresa que acredite que cuenta con facultades para perfeccionar el contrato, cuando corresponda.
- f) Copia de DNI del postor en caso de persona natural, o de su representante legal en caso de persona jurídica.

#### Advertencia

*De acuerdo con el artículo 4 del Decreto Legislativo N° 1246, las Entidades están prohibidas de exigir a los administrados o usuarios la información que puedan obtener directamente mediante la interoperabilidad a que se refieren los artículos 2 y 3 de dicho Decreto Legislativo. En esa medida, si la Entidad es usuaria de la Plataforma de Interoperabilidad del Estado – PIDE<sup>10</sup> y siempre que el servicio web se encuentre activo en el Catálogo de Servicios de dicha plataforma, no corresponderá exigir los documentos previstos en los literales e) y f).*

- g) Domicilio para efectos de la notificación durante la ejecución del contrato.
- h) Constancia de capacidad libre de contratación expedida por el RNP<sup>11</sup>.
- i) Programa de Ejecución de Obra (CPM) el cual presenta la ruta crítica y el calendario de avance de obra valorizado.
- j) Calendario de adquisición de materiales o insumos necesarios para la ejecución de obra, en concordancia con el calendario de avance de obra valorizado. Este calendario se actualiza con cada ampliación de plazo otorgada, en concordancia con el calendario de avance de obra valorizado vigente.
- k) Calendario de utilización de equipo, en caso la naturaleza de la contratación lo requiera.
- l) Memoria en la que se señalen las consideraciones que se han tomado en cuenta para la elaboración de los documentos indicados en los literales i), j) y k).
- m) Análisis de precios unitarios de las partidas y detalle de los gastos generales fijos y variables de la oferta, en caso de obras sujetas a precios unitarios<sup>12</sup>.
- n) Desagregado por partidas que dio origen a la oferta, en caso que el postor ganador haya aceptado la reducción de su oferta, en caso de obras a suma alzada.
- o) Copia de documentos que sustenten la propiedad, la posesión, el compromiso de compra venta o alquiler u otro documento que acredite la disponibilidad del requisito de calificación equipamiento estratégico. En el caso que el postor ganador sea un consorcio los documentos de acreditación de este requisito pueden estar a nombre del consorcio o de uno de sus integrantes.
- p) Copia de los diplomas que acrediten la formación académica requerida del plantel profesional clave, en caso que el grado o título profesional requerido no se encuentre publicado en el Registro Nacional de Grados Académicos y Títulos Profesionales a cargo

<sup>10</sup> Para mayor información de las Entidades usuarias y del Catálogo de Servicios de la Plataforma de Interoperabilidad del Estado – PIDE ingresar al siguiente enlace <https://www.gobiernodigital.gob.pe/interoperabilidad/>

<sup>11</sup> Este requisito no aplica para procedimientos de contratación directa por la causal de carácter de secreto, secreto militar o por razones de orden interno.

<sup>12</sup> La Entidad puede requerir este documento en caso de obras a suma alzada.



- de la de la Superintendencia Nacional de Educación Superior Universitaria – SUNEDU<sup>13</sup>.
- q) Copia de (i) contratos y su respectiva conformidad o (ii) constancias o (iii) certificados o (iv) cualquier otra documentación que, de manera fehaciente demuestre la experiencia del personal que conforma el plantel profesional clave.

**Importante**

---

<sup>13</sup> <https://enlinea.sunedu.gob.pe/>



- La Entidad debe aceptar las diferentes denominaciones utilizadas para acreditar la carrera profesional requerida, aun cuando no coincida literalmente con aquella prevista en los requisitos de calificación (por ejemplo Ingeniería Ambiental, Ingeniería en Gestión Ambiental, Ingeniería y Gestión Ambiental u otras denominaciones).
- Los documentos que acreditan la experiencia del personal deben incluir como mínimo los nombres y apellidos del profesional, el cargo desempeñado, el plazo de la prestación indicando el día, mes y año de inicio y culminación, el nombre de la Entidad u organización que emite el documento, la fecha de emisión y nombres y apellidos de quien suscribe el documento.

En caso estos documentos establezcan el plazo de la experiencia adquirida por el profesional en meses sin especificar los días la Entidad debe considerar el mes completo.

De presentarse experiencia ejecutada paralelamente (traslape), para el cómputo del tiempo de dicha experiencia sólo se considerará una vez el periodo traslapado. No obstante, de presentarse periodos traslapados en el residente de obra, no se considera ninguna de las experiencias acreditadas, salvo la ejecución de obras por paquete.

Se considerará aquella experiencia que no tenga una antigüedad mayor a veinticinco (25) años anteriores a la fecha de la presentación de ofertas.

Asimismo, la Entidad debe valorar de manera integral los documentos presentados para acreditar dicha experiencia. En tal sentido, aun cuando en los documentos presentados la denominación del cargo o puesto no coincida literalmente con aquella prevista en los requisitos de calificación, se deberá validar la experiencia si las actividades que realizó el profesional corresponden con la función propia del cargo o puesto requerido.

- Cuando el postor ganador de la buena pro presenta como plantel profesional clave a profesionales que se encuentren prestando servicios como residente o supervisor en obras contratadas por la Entidad que no cuentan con recepción, procede otorgar plazo adicional para subsanar, conforme lo previsto en el literal a) del artículo 141 del Reglamento.
- En caso que el postor ganador de la buena pro sea un consorcio, las garantías que presente este para el perfeccionamiento del contrato, así como durante la ejecución contractual, de ser el caso, además de cumplir con las condiciones establecidas en el artículo 33 de la Ley y en el artículo 148 del Reglamento, deben consignar expresamente el nombre completo o la denominación o razón social de los integrantes del consorcio, en calidad de garantizados, de lo contrario no podrán ser aceptadas por las Entidades. No se cumple el requisito antes indicado si se consigna únicamente la denominación del consorcio, conforme lo dispuesto en la Directiva "Participación de Proveedores en Consorcio en las Contrataciones del Estado".
- En los contratos de ejecución de obras que celebren las Entidades con las micro y pequeñas empresas, estas últimas pueden otorgar como garantía de fiel cumplimiento el diez por ciento (10%) del monto del contrato, porcentaje que es retenido por la Entidad durante la primera mitad del número total de pagos a realizarse, de forma prorrateada en cada pago, con cargo a ser devuelto a la finalización del mismo, conforme lo establece el numeral 149.4 del artículo 149 del Reglamento y numeral 151.3 del artículo 151 del Reglamento, siempre que:
  - a) El procedimiento de selección original del cual derive el contrato a suscribirse sea una Adjudicación Simplificada.
  - b) El plazo de ejecución de la obra sea igual o mayor a sesenta (60) días calendario; y,
  - c) El pago a favor del contratista considere, al menos, dos (2) valorizaciones periódicas, en función del avance de obra.

Para dicho efecto los postores deben encontrarse registrados en el REMYPE, consignando en la Declaración Jurada de Datos del Postor (Anexo N° 1) o en la solicitud de retención de la garantía durante el perfeccionamiento del contrato, que tienen la condición de MYPE, lo cual será verificado por la Entidad en el link <http://www2.trabajo.gob.pe/servicios-en-linea-2-2> opción consulta de empresas acreditadas en el REMYPE.

#### Importante

- Corresponde a la Entidad verificar que las garantías presentadas por el postor ganador de la buena pro cumplan con los requisitos y condiciones necesarios para su aceptación y eventual ejecución; sin perjuicio de la determinación de las responsabilidades funcionales que





correspondan.

- De conformidad con el Reglamento Consular del Perú aprobado mediante Decreto Supremo N° 076-2005-RE para que los documentos públicos y privados extendidos en el exterior tengan validez en el Perú, deben estar legalizados por los funcionarios consulares peruanos y refrendados por el Ministerio de Relaciones Exteriores del Perú, salvo que se trate de documentos públicos emitidos en países que formen parte del Convenio de la Apostilla, en cuyo caso bastará con que estos cuenten con la Apostilla de la Haya<sup>14</sup>.
- La Entidad no puede exigir documentación o información adicional a la consignada en el presente numeral para el perfeccionamiento del contrato.

## 2.4. PERFECCIONAMIENTO DEL CONTRATO

El contrato se perfecciona con la suscripción del documento que lo contiene. Para dicho efecto el postor ganador de la buena pro, dentro del plazo previsto en el artículo 141 del Reglamento, debe presentar la documentación requerida en MESA DE PARTES DE LA ENTIDAD PZA. PLAZA DE ARMAS NRO. S/N DISTRITO DE YANQUE AREQUIPA – CAYLLOMA – YANQUE.

### Importante

*En el caso de contratación de obras por paquete, se debe suscribir un contrato por cada obra incluida en el paquete.*

## 2.5. ADELANTOS<sup>15</sup>

### 2.5.1. ADELANTO DIRECTO

*“La Entidad otorgará 01 adelantos directos por el 10% del monto del contrato original.*

*El contratista debe solicitar formalmente el ADELANTO dentro de los ocho (8) días siguientes a la suscripción del contrato, adjuntando a su solicitud la garantía por adelantos<sup>16</sup> mediante carta fianza o póliza de caución y el comprobante de pago correspondiente. La Entidad debe entregar el monto solicitado dentro de los siete (7) días contados a partir del día siguiente de recibida la solicitud del contratista.*

*Vencido el plazo para solicitar el adelanto no procede la solicitud.*

### 2.5.2. ADELANTO PARA MATERIALES O INSUMOS

*“La Entidad otorgará adelantos para materiales o insumos por el 20% del monto del contrato original, conforme al calendario de adquisición de materiales o insumos presentado por el contratista.*

*La entrega de los adelantos se realizará en un plazo de 08 días calendario previos a la fecha prevista en el calendario de adquisición de materiales o insumos para cada adquisición, con la finalidad que EL CONTRATISTA pueda disponer de los materiales o insumos en la oportunidad prevista en el calendario de avance de obra valorizado. Para tal efecto, EL CONTRATISTA debe solicitar la entrega del adelanto en un plazo de 08 días calendario anteriores al inicio del plazo antes mencionado, adjuntando a su solicitud la garantía por adelantos<sup>17</sup> mediante carta fianza o póliza de caución y el comprobante de pago respectivo.*

<sup>14</sup> Según lo previsto en la Opinión N° 009-2016/DTN.

<sup>15</sup> Si la Entidad ha previsto la entrega de adelantos, debe prever el procedimiento para su entrega, conforme a lo previsto en los artículos 181 y 182 del Reglamento.

<sup>16</sup> De conformidad con el artículo 153 del Reglamento, esta garantía debe ser emitida por idéntico monto y un plazo mínimo de vigencia de tres (3) meses, renovable por un plazo idéntico hasta la amortización total del adelanto otorgado. Cuando el plazo de ejecución contractual sea menor a tres (3) meses, las garantías pueden ser emitidas con una vigencia menor, siempre que cubra la fecha prevista para la amortización total del adelanto otorgado.

<sup>17</sup> De conformidad con el artículo 153 del Reglamento, esta garantía debe ser emitida por idéntico monto y un plazo mínimo de vigencia de tres (3) meses, renovable por un plazo idéntico hasta la amortización total del adelanto otorgado. Cuando el plazo de ejecución contractual sea menor a tres (3) meses, las garantías pueden ser emitidas con una vigencia menor, siempre que cubra la fecha prevista para la amortización total del adelanto otorgado.





## 2.6. VALORIZACIONES

El periodo de valorización será **QUINCENAL**

### Importante

*Quando el periodo de valorización establecido por la Entidad sea el mensual, el plazo del pago de la valorización se regirá por lo dispuesto en el numeral 194.6 del artículo 194 del Reglamento. En cambio, si la Entidad prevé un periodo de valorización distinto al mensual, se debe establecer los plazos y procedimiento aplicables para la valorización, teniendo en consideración lo dispuesto en el numeral 194.5 del referido artículo, así como el plazo para el pago de las valorizaciones.*

## 2.7. PLAZO PARA EL PAGO DEL SALDO DE LA LIQUIDACIÓN DEL CONTRATO DE OBRA

La Entidad o el contratista, según corresponda, deben efectuar el pago del monto correspondiente al saldo de la liquidación del contrato de obra, en el plazo de 15 días calendario, computados desde el día siguiente del consentimiento de la liquidación. Para tal efecto, la parte que solicita el pago debe presentar el comprobante de pago respectivo.



### CAPÍTULO III REQUERIMIENTO

#### Importante

*Es responsabilidad de la Entidad cautelar la adecuada formulación del expediente técnico, debiendo asegurar la calidad técnica y reducir la necesidad de su reformulación por errores o deficiencias técnicas que repercutan en el proceso de contratación y en la ejecución de la obra.*

### 3.1. EXPEDIENTE TÉCNICO E INFORMACIÓN COMPLEMENTARIA DEL EXPEDIENTE TÉCNICO

#### ITEM I

##### TERMINOS DE REFERENCIA

##### EJECUCION DE LA OBRA: RENOVACION DEL PUENTE EN EL (LA) PUENTE TOCULLE UNO ANANSAYA DISTRITO DE YANQUE PROVINCIA DE CAYLLOMA, DEPARTAMENTO DE AREQUIPA

#### 1. Denominación de la contratación

Ejecución De La Obra: Renovación Del Puente En El (La) Puente Toculle Uno Anansaya Distrito De Yanque Provincia De Caylloma, Departamento De Arequipa.

#### 2. Finalidad publica

En la zona norte de Arequipa se encuentra el distrito de Yanque, el cual no cuenta con un correcto sistema de caminos vecinales en buen estado por lo cual se dificulta la accesibilidad entre centros poblados, el camino existente atraviesa un rio el cual en épocas de lluvia debido a la crecida del rio se imposibilita el acceso de vehículos. Por lo que se, con la ejecución de esta obra, se pretende mejorar la transitabilidad vehicular y peatonal del sector.

#### 3. Antecedentes

La Municipalidad Provincial de Caylloma en su plan de desarrollo vial y el mejoramiento del ornato local tiene proyectado la ejecución del proyecto “RENOVACION DE PUENTE; EN EL(LA) PUENTE TOCULLE UNO ANANSAYA, DISTRITO DE YANQUE, PROVINCIA CAYLLOMA, DEPARTAMENTO DE AREQUIPA”, el cual nace de la necesidad de los pobladores organizados del sector de Yanque.

En la actualidad la vía carrozable interseca por ríos los cuales en época de lluvia no es posible el paso de vehículos por lo que se imposibilita el acceso entre zonas pobladas.

Para la concepción del proyecto indicado se ha tomado en cuenta las necesidades de la población, frente a la cual la Municipalidad Distrital de Yanque ha elaborado el Expediente Técnico para gestionar su financiamiento ante el Ministerio de Vivienda Construcción y saneamiento y/o cualquier entidad.

La concepción del proyecto cuenta con la participación positiva de los beneficiarios de diferentes instituciones, entidades y organizaciones públicas del Distrito de Yanque, debido a que su concepción surge de una necesidad sentida por muchos años por la población de dicha zona, las misma que está relacionada con la problemática de la transitabilidad y accesibilidad vehicular y peatonal entre centros poblados

Este proyecto se encuentra enmarcado dentro del Mejoramiento del sistema Vial de la Municipalidad Distrital de Yanque, la cual indica la ejecución de obras que impulsen a la formación y desarrollo de la población; en el cual está enmarcado el presente Expediente Técnico.

#### 4. Objetivos de la contratación

##### Objetivo Principal



Diseñar el puente que asegure la correcta transitabilidad vehicular y peatonal por el río sobre todo en temporada de lluvias.

#### **Objetivos Secundarios**

- Adecuado diseño y características estructurales acorde a la venida máxima.
- Menores costos de mantenimiento en preservar el medio ambiente.

#### **5. Alcance y descripción**

Este estudio tiene entre otros los siguientes alcances: Realizar el Levantamiento Topográfico, Diseño hidráulico, Diseño estructural del puente, estudiar y dar soluciones de acuerdo a las especialidades de Ingeniería que participaron en el Estudio incidiendo en brindar un correcto diseño estructural que asegure el tránsito a través del río en épocas de crecidas por lluvias.

#### **Ubicación y accesos al proyecto**

El proyecto se encuentra políticamente en la zona urbana de la localidad y distrito de Yanque, provincia de Caylloma en la región de Arequipa.

##### **Ubicación Geográfica:**

Región	: Arequipa
Departamento	: Arequipa
Provincia	: Caylloma
Distrito	: Yanque
Sector	: Tocolle
Zona	: 19L
Región geográfica	: Sierra
ESTE	: 214258.00 E
NORTE	: 8266712.00 S
Altitud	: 3473 m.s.n.m.

#### **Ubicación Coordenadas Universal Transversal Mercator (UTM)**

El sector del distrito de Yanque, zona donde se encuentra el área del proyecto se ubica políticamente en la provincia de Caylloma, región de Arequipa.

Fig. N° 01: Macro Localización del Proyecto

#### **Ubicación del Proyecto**

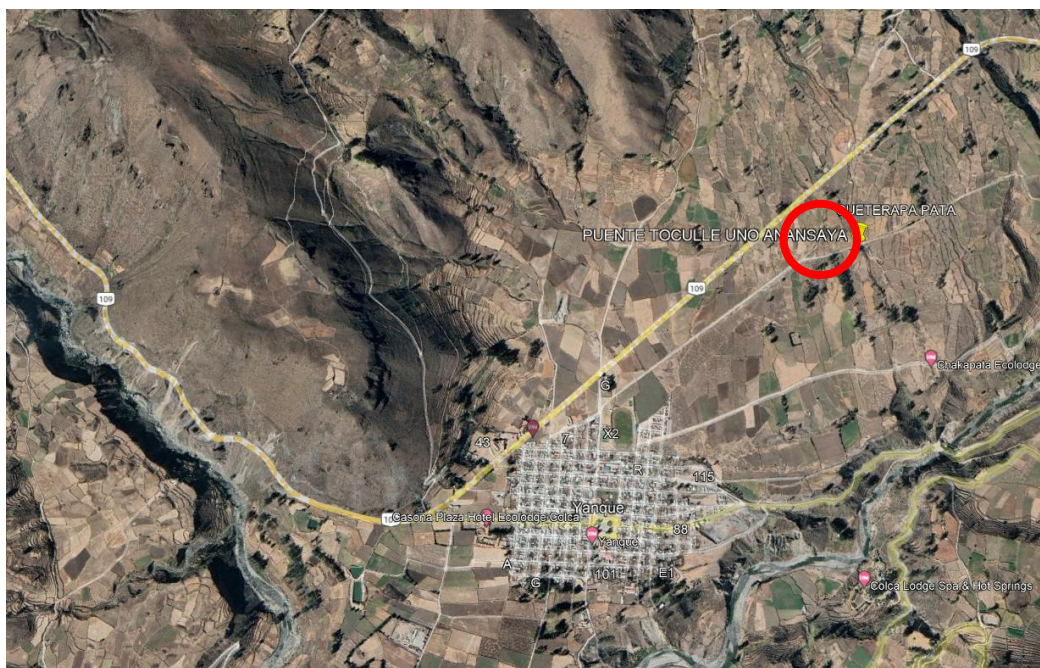

Ubicación georeferenciada Google Earth del Puente.

#### **POBLACION BENEFICIARIA**

Se está considerando un total de 2440 pobladores.

#### **ACTIVIDADES ECONOMICAS**

La principal actividad económica es el turismo y la ganadería

#### **EDUCACION**

El distrito según datos de la Dirección Regional de Educación de Arequipa cabe mencionar que muchos de estos centros educativos carecen de la infraestructura básica para brindar un buen y normal dictado de clases y esto conlleva a que la calidad de la educación sea muy poco eficiente.

#### **INFORMACION DE LOS SERVICIOS**

La zona a intervenir cuenta con servicio de agua potable y de alcantarillado en gran parte de la zona.

#### **CUADRO RESUMEN DEL PRESUPUESTO DE OBRA**



## Resumen del Presupuesto

**Proyecto** "RENOVACION DE PUENTE; EN EL(LA) PUENTE TOCULLE UNO ANANSAYA, DISTRITO DE YANQUE, PROVINCIA CAYLLOMA, DEPARTAMENTO DE AREQUIPA"

**Cliente** MUNICIPALIDAD DE YANQUE  
**Departamento** AREQUIPA  
**Provincia** CAYLLOMA  
**Distrito** YANQUE

**Costo a :** Octubre - 2022

Item	Descripción Sub presupuesto	Costo Directo
01	PRESUPUESTO PUENTE 8 M	385,873.23
SUB TOTAL COSTO DIRECTO		385,873.23
		Mano de Obra 42,419.28
		Materiales 277,557.52
		Equipo 65,896.43
		COSTO DIRECTO 385,873.23
		GASTOS GENERALES 10 % 38,587.32
		UTILIDAD 9.1 % 35,114.46
		COTO PARCIAL 459,575.01
		IGV 18 % 82,723.50
		PRESUPUESTO TOTAL 542,298.51
		EXPEDIENTE TECNICO 30,000.00
		COSTO DE SUPERVISION 22,369.97
		LIQUIDACION 7,456.66
		COSTO TOTAL DE OBRA 602,125.14

**Son : SEISCIENTOS DOS MIL CIENTO VEINTICINCO CON 14/100 NUEVOS SOLES**

### 5.1. Actividades

Debido a las necesidades con las que cuenta la localidad de Yanque se ha considerado la intervención de la zona del estudio en mención, en vista a estas necesidades se considera:

#### - La construcción de un puente de 8 m de longitud.

Las actividades que se especifican en esta sección abarcan lo concerniente al mantenimiento del tránsito en las áreas que se hallan en construcción durante el período de ejecución de obras. Los trabajos incluyen:

- ♣ El mantenimiento de desvíos que sean necesarios para facilitar las tareas de construcción.
- ♣ La provisión de facilidades necesarias para el acceso de viviendas, servicios, etc. ubicadas a lo largo del Proyecto en construcción.
- ♣ La implementación, instalación y mantenimiento de dispositivos de control de tránsito y seguridad acorde a las distintas fases de la construcción.
- ♣ El control de emisión de polvo en todos los sectores sin pavimentar de la vía principal y de los desvíos habilitados que se hallan abiertos al tránsito dentro del área del Proyecto.
- ♣ El mantenimiento de la circulación habitual de animales domésticos y silvestres a las zonas de alimentación y abrevadero, cuando estuvieran afectadas por las obras.
- ♣ El transporte de personal a las zonas de ejecución de obras.

En general se incluyen todas las acciones, facilidades, dispositivos y operaciones que sean requeridos para garantizar la seguridad y confort del público usuario erradicando cualquier incomodidad y molestias que



puedan ser ocasionados por deficientes servicios de mantenimiento de tránsito y seguridad vial.

### **CONSIDERACIONES GENERALES**

#### **PLAN DE MANTENIMIENTO DE TRÁNSITO Y SEGURIDAD VIAL (PMTS)**

Antes del inicio de las obras el Contratista presentará al Supervisor un “Plan de Mantenimiento de Tránsito y Seguridad Vial” (PMTS) para todo el período de ejecución de la obra y aplicable a cada una de las fases de construcción, el que será revisado y aprobado por escrito por el Supervisor.

Sin este requisito y sin la disponibilidad de todas las señales y dispositivos en obra, no se podrán iniciar los trabajos de construcción.

Para la preparación y aprobación del PMTS, se debe tener en cuenta las regulaciones dadas en el capítulo IV del “Manual de Dispositivos de Control de Tránsito Automotor para Calles y Carreteras” vigente del MTC.

Las señales, dispositivos de control, colores a utilizar y calidad del material estará de acuerdo con lo normado en este Manual, los planos y documentos del proyecto, lo especificado en esta sección y lo indicado por el Supervisor.

El PMTS podrá ser ajustado, mejorado o reprogramado de acuerdo a las evaluaciones periódicas de su funcionamiento que efectuará el Supervisor.

El PMTS deberá abarcar los siguientes aspectos:

#### **TEMPORAL DE TRÁNSITO Y SEGURIDAD VIAL**

El tránsito vehicular durante la ejecución de las obras no deberá sufrir detenciones de duración excesiva. Para esto se deberá diseñar sistemas de control por medios visuales y sonoros, con personal capacitado de manera que se garantice la seguridad y confort del público y usuarios de la vía, así como la protección de las propiedades adyacentes. El control de tránsito se deberá mantener hasta que las obras sean recibidas por el MTC.

#### **MANTENIMIENTO VIAL**

La vía principal en construcción, los desvíos, rutas alternas y toda aquella que se utilice para el tránsito vehicular y peatonal será mantenida en condiciones aceptables de transitabilidad y seguridad, durante el período de ejecución de obra incluyendo los días feriados, días en que no se ejecutan trabajos y aún en probables períodos de paralización. La vía no pavimentada deberá ser mantenida sin baches ni depresiones y con niveles de rugosidad que permita velocidad uniforme de operación de los vehículos en todo el tramo contratado.

#### **TRANSPORTE DE PERSONAL**

El transporte de personal a las zonas en que se ejecutan las obras, será efectuado en ómnibus con asientos y estado general en buen estado. No se permitirá de ninguna manera que el personal sea trasladado en las tolvas de volquetes o plataformas de camiones de transporte de materiales y enseres. Los horarios de transporte serán fijados por el Contratista, así como la cantidad de vehículos a utilizar en función al avance de las obras, por lo que se incluirá en el PMTS un cronograma de utilización de ómnibus que será aprobado por el Supervisor, así como su control y verificación.

#### **DESVÍOS A CARRETERAS Y CALLES EXISTENTES**





Cuando lo indiquen los planos y documentos del proyecto se utilizarán para el tránsito vehicular vías alternas existentes o construidas por el Contratista.

Con la aprobación del Supervisor y de las autoridades locales, el Contratista también podrá utilizar carreteras existentes o calles urbanas fuera del eje de la vía para facilitar sus actividades constructivas. Para esto se deberán instalar señales y otros dispositivos que indiquen y conduzcan claramente al usuario a través de ellos.

### PERIODO DE RESPONSABILIDAD

La responsabilidad del Contratista para el mantenimiento de tránsito y seguridad vial se inicia el día de la entrega del terreno al Contratista.

El período de responsabilidad abarcará hasta el día de la entrega final de la obra al MTC y en este período se incluyen todas las suspensiones temporales que puedan haberse producido en la obra, independientemente de la causal que la origine.

### MATERIALES

Las señales, dispositivos de control, colores a utilizar y calidad del material estará de acuerdo con lo normado en el Manual de Dispositivos para “Control de Tránsito Automotor para Calles y Carreteras” del MTC y todos ellos tendrán la posibilidad de ser trasladados rápidamente de un lugar a otro, para lo que deben contar con sistemas de soporte adecuados.

El Contratista después de aprobado el “PMTS” deberá instalar de acuerdo a su programa y de los frentes de trabajo, todas las señales y dispositivos necesarios en cada fase de obra y cuya cantidad no podrá ser menor en el momento de iniciar los trabajos a lo que se indica:

- |   |               |
|---|---------------|
| (a) Señales Restrictivas.....   | 2 und.        |
| (b) Señales Preventivas.....  | 3 und.        |
| (c) Barreras o Tranqueras (pueden combinarse con barriles).....   | 2 und.        |
| (d) Conos de 70 cm. de alto.....  | 8 und.        |
| (e) Lámparas Destellantes accionadas a batería o electricidad con<br>sensores que los desconectan durante el día..... | 2 und.        |
| (f) Banderines .....  | 2 und.        |
| (g) Señales Informativas .....  | 2 und.        |
| (h) Chalecos de Seguridad, Silbatos.....  | 4 und. de c/u |

Las señales, dispositivos y chalecos deberán tener material con características retro reflectivas que aseguren su visibilidad en las noches, oscuridad y/o en condiciones de neblina o de la atmósfera según sea el caso.

### EQUIPOS

El Contratista propondrá para consideración del Supervisor, los equipos más adecuados para las operaciones por realizar, con la frecuencia que sea necesaria. Básicamente el Contratista pondrá para el servicio de nivelación una motoniveladora y camión cisterna; volquetes y cargador en caso sea necesario efectuar bacheos. La necesidad de intervención del equipo será dispuesta y ordenado por el Supervisor, acorde con el PMTS.

### REQUERIMIENTOS DE CONSTRUCCIÓN

El Contratista deberá proveer el personal suficiente, así como las señales, materiales y elementos de seguridad que se requieran para un efectivo control del tránsito y de la seguridad vial.



El Contratista está obligado al cumplimiento de las disposiciones dadas en esta sección y el Supervisor a exigir su cumplimiento cabal.

Cualquier contingencia derivada de la falta de cumplimiento de estas disposiciones será de responsabilidad del Contratista.

### **CONTROL DE TRÁNSITO Y SEGURIDAD VIAL**

El Contratista deberá proveer cuadrillas de control de tránsito en número suficiente, el que estará bajo el mando de un controlador capacitado en este tipo de trabajo.

El Controlador tendrá las siguientes funciones y responsabilidades.

- (a) Implementación del PMTS.
- (b) Coordinación de las operaciones de control de tránsito.
- (c) Determinación de la ubicación, posición y resguardo de los dispositivos de control y señales en cada caso específico.
- (d) Corrección inmediata de las deficiencias en el mantenimiento de tránsito y seguridad vial.
- (e) Coordinación de las actividades de control con el Supervisor.
- (f) Organización del almacenamiento y control de las señales y dispositivos, así como de las unidades rechazadas u objetadas.
- (g) Cumplimiento de la correcta utilización y horarios de los ómnibus de transporte de personal.

### **ZONA DE DESVÍOS Y CAMINOS DE SERVICIO**

El Contratista solo utilizará para el tránsito de vehículos los desvíos y calles urbanas que se indique en los planos y documentos del Proyecto.

En caso que el Proyecto no indique el uso de desvíos y sea necesaria su utilización, el Supervisor definirá y autorizará los desvíos que sean necesarios. En el caso de calles urbanas se requerirá además la aprobación de autoridades locales y de administradores de servicios públicos.

En los desvíos y caminos de servicio se deberá usar de forma permanente barreras, conos y barriles para desviar y canalizar el tráfico hacia los desvíos.

En las noches se deberán colocar lámparas de luces destellantes intermitentes. No se permitirá el uso de mecheros y lámparas accionadas por combustibles o carburantes que afectan y agreden al ambiente.

El Contratista deberá proporcionar equipo adecuado aprobado por el Supervisor y agua para mantener límites razonables de control de emisión de polvo por los vehículos en las vías que se hallan bajo tránsito. La dispersión de agua mediante riego sobre plataformas sin pavimentar será aplicada en todo momento en que se produzca polvo, incluyendo las noches, feriados, domingos y períodos de paralización.

Para controlar la emisión de polvo el Contratista podrá proponer otros sistemas que sean aprobados y aceptados por la Supervisión.

Durante períodos de lluvia el mantenimiento de los desvíos y vías de servicio deberá incrementarse, no permitiéndose acumulaciones de agua en la plataforma de las vías habilitadas para la circulación vehicular.

Si el Contratista, para facilitar sus actividades decide construir un desvío nuevo no previsto en los planos y documentos del Contrato será con la aprobación del Supervisor y a su costo.

El Contratista tiene la obligación de mantener en condiciones adecuadas las vías y calles utilizadas como desvíos.





En caso que por efectos del desvío del tránsito sobre las vías o calles urbanas se produzca algún deterioro en el pavimento o en los servicios públicos, el Contratista deberá repararlos a su costo, a satisfacción del Supervisor y de las autoridades que administran el servicio.

#### 6. Requerimiento del proveedor y su personal

PROFESIONAL CLAVE	
CARGO	PROFESIÓN
Ingeniero Residente de Obra	Colegiado y Habilitado. Con experiencia profesional mínima de 48 meses (desde la colegiatura) como residente y/o supervisor y/o inspector de obra, en la ejecución de obras viales o infraestructura vial. De presentarse experiencia ejecutada paralelamente (traslape), para el computo del tiempo de dicha experiencia solo se considerará una vez el periodo traslapado. Participación del 100%.
Ingeniero asistente de residente.	Colegiado y Habilitado. Con experiencia profesional mínima de 36 meses (desde la colegiatura) como residente y/o supervisor y/o inspector de obra, en la ejecución de obras viales o infraestructura vial. De presentarse experiencia ejecutada paralelamente (traslape), para el computo del tiempo de dicha experiencia solo se considerará una vez el periodo traslapado. Participación del 100%.
Ingeniero Especialista en Seguridad y Salud ocupacional	Con experiencia profesional mínima de 36 meses (desde la colegiatura) como especialista en seguridad de obras y/o Ing. de seguridad y/o ing. de seguridad de obra y/o ing. de seguridad y medio ambiente y/o ing. de seguridad y ambiente y/o especialista en seguridad e higiene ocupacional. De presentarse experiencia ejecutada paralelamente (traslape), para el computo del tiempo de dicha experiencia solo se considerará una vez el periodo traslapado. Participación del 100%.

#### 7. Materiales, equipos e instalación

El requerimiento de los insumos de mano de obra, material y equipo para la ejecución de este proyecto se muestran en el cuadro analítico correspondiente, adjunto en el presente expediente. El equipamiento estrategia es el siguiente:

Nº	Equipo
1	CAMION VOLQUETE 6x4 330 HP 15 M3.
2	CAMION CISTERNA 4x2 (AGUA) 122 HP 3,500gln
3	RETROEXCAVADORA 416 E CAT
4	TRACTOR SOBRE LLANTAS DE 200-250 HP

#### 8. Lugar y plazo de ejecución del servicio

La ejecución de Obra será en el Distrito de Yanque, Anansaya en el plazo de 60 días calendarios.

#### 9. Conformidad

La conformidad será otorgada por el Jefe de Obras Publicas de la Municipalidad Distrital de Yanque.

#### 10. Sistema de Contratación

El sistema de contratación será bajo la modalidad de SUMA ALZADA

#### 11. Forma de pago

Sera conforme a los entregables presentados por el contratista, según sus valorizaciones de forma quincenal conforme al avance de la ejecución de la obra. Para lo cual se debe anexar los siguientes documentos:



1. Factura emitida por el contratista (será solicitada a la conformidad de la oficina)
2. Contrato de obra y adendas (según corresponda)
3. Resoluciones de ampliaciones de plazo (de ser el caso).
4. Informe técnico del residente que contenga: ficha técnica, memoria descriptiva, relación del equipo mínimo utilizado en el mes y personal, resumen de los controles de calidad realizados en el mes. Conclusiones y recomendaciones
5. Valorización.
  - a) Resumen de valorización.
  - b) Ficha de identificación de obra
  - c) Reintegro por valorización.
  - d) Deducción que no corresponde por adelanto (directo y materiales).
  - e) Formulas polinómicas de reajuste.
  - f) valorización del presupuesto.
  - g) Cuadro de amortización del adelanto directo y de materiales (de ser el caso)
6. Gráfico (curva S) comparativo de avance programado y ejecutado, (mensual y acumulado).
7. Calendario de avance de obra valorizado.
8. planilla de metrados
9. Fotografías a color del proceso de construcción del mes valorizado (mínimo 10, señalar descripción y fecha).
10. Copia de protocolos de calidad
11. Copia desglosable del cuaderno de obra del período de ejecución
12. Pago de cumplimiento de obligaciones sociales (SENCICO, CONAFOVICER., ONP, AFP, ESSALUD).
13. Planilla del personal obrero.
14. Habilidad vigente del residente de obra y personal clave (de corresponder).
15. índices unificados para la construcción, copias de la formulas polinómicas del expediente técnico y copia de la fecha del valor referencial que se encuentran en las bases.
16. Copia de inscripción a la REMYPE, carta fianza de fiel cumplimiento, adelanto directo y materiales vigentes (de corresponder).
17. Copia del contrato del consorcio (de corresponder).
18. Acta de entrega de terreno, acta de inicio de obra y/o primer asiento del cuaderno de obra. (En todas las valorizaciones).
19. Otros documentos que considere importante.

La valorización debe presentarse en dos (02) original, una (01) copia y digital, acompañadas de su versión original y según el caso por los cálculos métricos resultantes de las mediciones de los trabajos ejecutados hasta la fecha y verificados por el Supervisor

## 12. Liquidación de Obra

La Entidad o el contratista, según corresponda, deben efectuar el pago del monto correspondiente al saldo de la liquidación del contrato de obra, en el plazo de 15 días calendario, computados desde el día siguiente del consentimiento de la liquidación. Para tal efecto, la parte que solicita el pago debe presentar el comprobante de pago respectivo.

## 13. Adelantos

### ADELANTO DIRECTO

“La Entidad otorgará 01 adelanto directo por el monto máximo del 10% del monto del contrato original.

El contratista debe solicitar formalmente el ADELANTO dentro de los ocho (8) días siguientes a la suscripción del contrato, adjuntando a su solicitud la garantía por adelantos mediante carta fianza o póliza de caución y el comprobante de pago correspondiente. La Entidad debe entregar el monto solicitado dentro de los siete (7) días contados a partir del día siguiente de recibida la solicitud del contratista.

Vencido el plazo para solicitar el adelanto no procede la solicitud.

### ADELANTO PARA MATERIALES O INSUMOS

“La Entidad otorgará adelantos para materiales o insumos por el monto máximo del 20% del monto del contrato



original, conforme al calendario de adquisición de materiales o insumos presentado por el contratista. La entrega de los adelantos se realizará en un plazo de 15 días calendario previos a la fecha prevista en el calendario de adquisición de materiales o insumos para cada adquisición, con la finalidad que EL CONTRATISTA pueda disponer de los materiales o insumos en la oportunidad prevista en el calendario de avance de obra valorizado. Para tal efecto, EL CONTRATISTA debe solicitar la entrega del adelanto en un plazo de 15 días calendario anteriores al inicio del plazo antes mencionado, adjuntando a su solicitud la garantía por adelanto mediante carta fianza o póliza de caución y el comprobante de pago respectivo.

#### 14. Otras penalidades aplicables

De acuerdo con el artículo 163 del Reglamento, se pueden establecer otras penalidades, distintas al retraso o mora, las cuales deben ser objetivas, razonables, congruentes y proporcionales con el objeto de la contratación. Según lo previsto en los artículos 190 y 191 del Reglamento, en este tipo de penalidades se deben incluir las siguientes:

N°	Supuestos de aplicación de Penalidad	Forma de cálculo	Procedimiento
1	Cuando el personal clave permanece menos de sesenta (60) días calendarios desde el inicio de su participación en la ejecución del contrato, de conformidad con las disposiciones establecidas en el numeral 190.2 del artículo 190 del reglamento.	Una (01) UIT por cada día de ausencia del personal en el plazo previsto.	Según informe del Supervisor de Obra
2	En caso culmine la relación contractual entre la contratista y el personal ofertado y la Entidad no haya aprobado la sustitución del personal por no cumplir con la experiencia y calificaciones requeridas.	Una (01) UIT por cada día de ausencia del personal de la obra.	Según informe del Supervisor de Obra
3	Por valorizar obras y/o Metrados no ejecutados (sobrevaloraciones) y pagos en exceso, valorizaciones entre el contratista y el personal ofertado y la Entidad no haya aprobado la sustitución del personal por no cumplir con la experiencia y calificaciones requeridas.	Cinco (05) Unidades Impositivas Tributarias (UIT).	Según informe del Supervisor de Obra
4	Por valorizar obras y/o Metrados no ejecutados (sobrevaloraciones) y pagos en exceso, valorizaciones adelantadas y otros actos que ocasionen pagos indebidos.	Cinco (5) Unidades Impositivas Tributarias (UIT).	Según informe del Supervisor de Obra
5	Ante la evidencia objetiva de que no se adoptaron oportunamente las acciones necesarias para la señalización que la obra requiera con el fin de evitar accidentes y brindar seguridad suficiente al trabajador y usuarios del proyecto.	Tres (03) Unidades Impositivas Tributarias (UIT)	Según informe del Supervisor de Obra
6	En caso de que el contratista no contara con los recursos necesarios (Personal y Equipos) ofertados para el control de obra.	Tres (03) Unidades Impositivas Tributarias (UIT)	Según informe del Supervisor de Obra
7	Uso de materiales sin ensayos de calidad previos. Cuando el contratista emplee materiales que no cuenten con los certificados y/o ensayos de calidad previos a su utilización, EL CONTRATISTA deberá retirar dicho material y reemplazarlo por otro que cuente con sus respectivos certificados y/o ensayos de control de calidad, siendo dicho reemplazo sin costo para la entidad.	Tres (03) Unidades Impositivas Tributarias (UIT).	Según informe del Supervisor de Obra
8	Los cambios del personal por pedido expreso de la Entidad Contratante que tenga origen en un desempeño deficiente, negligente o insuficiente del personal profesional en el cumplimiento de sus obligaciones.	Tres (03) Unidades impositivas Tributarias (UIT).	Por aprobación de la Entidad.
9	Penalidad por no tener actualizado el cuaderno de obra.	Una (01) Unidad Impositiva Tributaria (UIT) por cada caso detectado.	Según informe del Supervisor de Obra



N°	Supuestos de aplicación de Penalidad	Forma de cálculo	Procedimiento
10	Si el contratista o su personal no permite el acceso del cuaderno de obra al Supervisor de la Obra, impidiéndole anotar las ocurrencias.	Cinco por mil (5/1000) del monto de la valorización del periodo por cada día de dicho impedimento.	Según informe del Supervisor de Obra
11	Por la ausencia del residente durante las labores de ejecución de obra.	10% de la UIT por cada día de ausencia.	Según informe del Supervisor de Obra
12	Por la ausencia del personal clave durante las labores de ejecución de obra.	5% de la UIT por cada día de ausencia.	Según informe del Supervisor de Obra y/o la Sub Gerencia de Estudios y Obras a través del < monitor de obra.

#### 15. Condiciones de los consorcios

El número máximo de consorciados es de máximo 02 consorciados

#### 16. Subcontratación

En la presente ejecución de obra no está permitida la subcontratación.

#### 17. Confidencialidad

Se indica la confidencialidad y reserva absoluta en el manejo de información y documentación a la que se tenga acceso relacionada con la prestación, pudiendo quedar expresamente prohibido revelar dicha información a terceros. El contratista, deberá dar cumplimiento a todas las políticas y estándares definidos por la Entidad, en materia de seguridad de la información. Dicha obligación comprende la información que se entrega, como también la que se genera durante la realización de las actividades y la información producida una vez que se haya concluido el servicio. Dicha información puede consistir en mapas, dibujos, fotografías, mosaicos, planos, informes, recomendaciones, cálculos, documentos y demás datos compilados o recibidos por el contratista.

#### 18. Responsabilidad por vicios ocultos

Ni la suscripción del Acta de Recepción de Obra, ni el consentimiento de la liquidación del contrato de obra, enervan el derecho de LA ENTIDAD a reclamar, posteriormente, por defectos o vicios ocultos, conforme a lo dispuesto por los artículos 40 de la Ley de Contrataciones del Estado y 173 de su Reglamento.

El plazo máximo de responsabilidad de EL CONTRATISTA es de 07 años, contados a partir de la conformidad de la recepción TOTAL de la obra.

## ITEM II

### TERMINOS DE REFERENCIA

#### EJECUCION DE LA OBRA: RENOVACION DEL PUENTE EN EL (LA) PUENTE TOCULLE DOS ANANSAYA DISTRITO DE YANQUE PROVINCIA DE CAYLLOMA, DEPARTAMENTO DE AREQUIPA

##### 19. Denominación de la contratación

EJECUCION DE LA OBRA: RENOVACION DEL PUENTE EN EL (LA) PUENTE TOCULLE DOS ANANSAYA DISTRITO DE YANQUE PROVINCIA DE CAYLLOMA, DEPARTAMENTO DE AREQUIPA

##### 20. Finalidad publica

En la zona norte de Arequipa se encuentra el distrito de Yanque, el cual no cuenta con un correcto sistema de caminos vecinales en buen estado por lo cual se dificulta la accesibilidad entre centros poblados, el camino existente atraviesa un rio el cual en épocas de lluvia debido a la crecida del rio se imposibilita el acceso de vehículos.

La Municipalidad Distrital de Yanque, tiene gran interés en dar solución definitiva a los problemas existentes, es por ello que se ve en la necesidad de elaborar el presente expediente técnico que permita la construcción de las obras necesarias para el mejoramiento de esta vía.



## 21. Antecedentes

La Municipalidad Provincial de Caylloma en su plan de desarrollo vial y el mejoramiento del ornato local tiene proyectado la ejecución del proyecto “RENOVACION DE PUENTE; EN EL(LA) PUENTE TOCULLE DOS ANANSAYA, DISTRITO DE YANQUE, PROVINCIA CAYLLOMA, DEPARTAMENTO DE AREQUIPA”, el cual nace de la necesidad de los pobladores organizados del sector de Yanque.

En la actualidad la vía carrozable interseca por ríos los cuales en época de lluvia no es posible el paso de vehículos por lo que se imposibilita el acceso entre zonas pobladas.

Para la concepción del proyecto indicado se ha tomado en cuenta las necesidades de la población, frente a la cual la Municipalidad Distrital de Yanque ha elaborado el Expediente Técnico para gestionar su financiamiento ante el Ministerio de Vivienda Construcción y saneamiento y/o cualquier entidad.

La concepción del proyecto cuenta con la participación positiva de los beneficiarios de diferentes instituciones, entidades y organizaciones públicas del Distrito de Yanque, debido a que su concepción surge de una necesidad sentida por muchos años por la población de dicha zona, las misma que está relacionada con la problemática de la transitabilidad y accesibilidad vehicular y peatonal entre centros poblados.

Este proyecto se encuentra enmarcado dentro del Mejoramiento del sistema Vial de la Municipalidad Distrital de Yanque, la cual indica la ejecución de obras que impulsen a la formación y desarrollo de la población; en el cual está enmarcado el presente Expediente Técnico.

La Municipalidad Distrital de Yanque es promotora del desarrollo local, goza de autonomía política, económica y administrativa en los asuntos de su competencia, ha priorizado la intervención en el presente proyecto, promoviendo la Inversión pública y privada, así como el empleo, garantizando el ejercicio pleno de sus derechos y la igualdad de oportunidades de sus habitantes de acuerdo con los planes y programas nacionales, regionales y locales de desarrollo; Ejecutando proyectos encaminados a reducir la extrema pobreza, mejorar y proporcionar servicios de comunicación e Infraestructura Vial con medios de transporte eficientes y seguros. La problemática identificada en la zona urbana del distrito es la carencia de caminos en buenas condiciones para el transporte.

La Municipalidad provincial de Caylloma es la encargada de planificar el desarrollo local y el ordenamiento territorial en el distrito, Además de dotar de una infraestructura vial adecuada para un sistema de transporte eficiente, que contribuya a mejorar la calidad de vida de la población; frente esta necesidad La Municipalidad provincial de Caylloma , ha seleccionado, priorizado y aprobado la ejecución del puente del presente estudio, con el fin de mejorar el desarrollo del distrito; es así que el proyecto está orientado a mejorar la accesibilidad entre centros poblados sobre todo en época de lluvias ya que imposibilita el paso de vehículos por la crecida del río.

La Municipalidad presenta un Plan de Desarrollo Concertado Local en el cual se desarrollan puntos respecto del desarrollo de la infraestructura vial.

## 22. Objetivos de la contratación

### Objetivos Principales:

Diseñar el puente que asegure la correcta transitabilidad vehicular y peatonal por el río sobre todo en temporada de lluvias.



### Objetivos Secundarios:

- Adecuado diseño y características estructurales acorde a la venida máxima.
- Menores costos de mantenimiento en preservar el medio ambiente.

## 23. Alcance y descripción

Es objeto del Estudio es la Elaboración del Expediente Técnico Definitivo, para la Ejecución de las obras del proyecto: “RENOVACION DE PUENTE; EN EL(LA) PUENTE TOCULLE DOS ANANSAYA, DISTRITO DE YANQUE, PROVINCIA CAYLLOMA, DEPARTAMENTO DE AREQUIPA”, la misma que permitirá mejorar la transitabilidad vehicular y peatonal del sector.

El presente expediente técnico corresponde a la construcción del puente Toculle Dos Distrito de Yanque.

Este estudio tiene entre otros los siguientes alcances: Realizar el Levantamiento Topográfico, Diseño hidráulico, Diseño estructural del puente, estudiar y dar soluciones de acuerdo a las especialidades de Ingeniería que participaron en el Estudio incidiendo en brindar un correcto diseño estructural que asegure el tránsito a través del río en épocas de crecidas por lluvias.

## UBICACION

### Ubicación y accesos al proyecto

El proyecto se encuentra políticamente en la zona urbana de la localidad y distrito de Yanque, provincia de Caylloma en la región de Arequipa.

#### Ubicación Geográfica:

Región	: Arequipa
Departamento	: Arequipa
Provincia	: Caylloma
Distrito	: Yanque
Localidad	: Toculle
Zona	: 19L
Región geográfica	: Sierra
ESTE	: 214007.00 E
NORTE	: 8267153.00 S
Altitud	: 3442 m.s.n.m.

### Ubicación Coordenadas Universal Transversal Mercator (UTM)

El sector del distrito de Yanque, zona donde se encuentra el área del proyecto se ubica políticamente en la provincia de Caylloma, región de Arequipa.





Fig. N° 01: Macro Localización del Proyecto

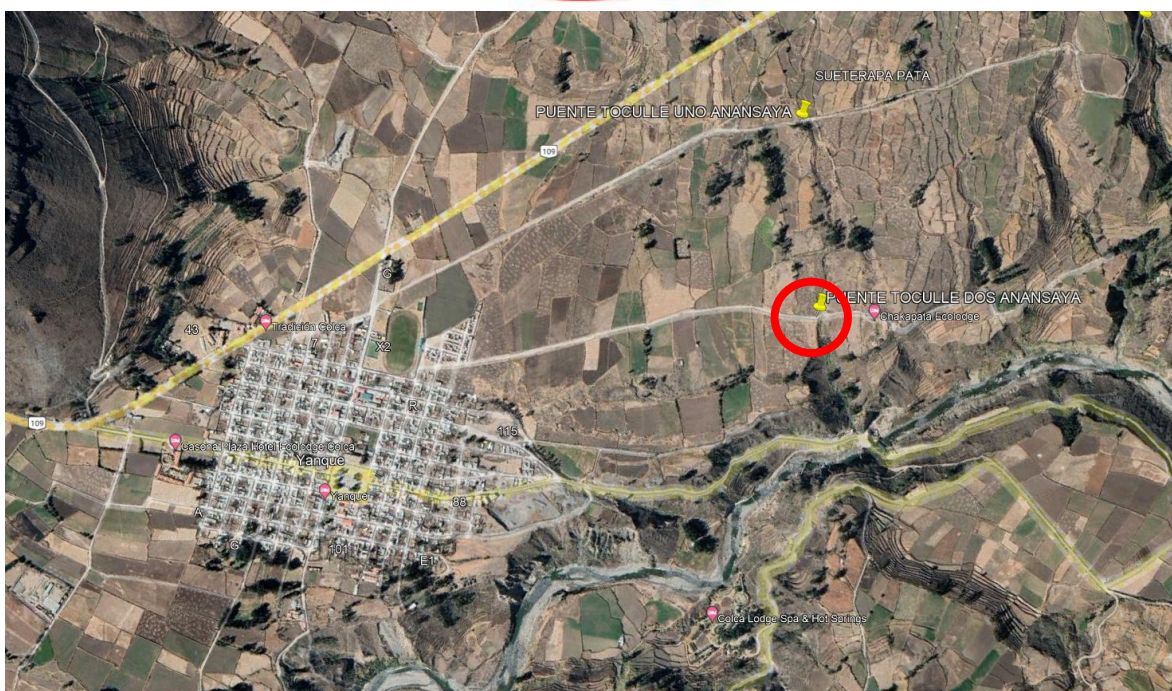

Ubicación georeferenciada Google Earth del Puente.



En general el distrito de Yanque tiene tendencias a climas fríos, soleados de día y frío de noche, en los meses de diciembre y abril están por encima de los 4 ó 5°C como mínimo y los 18 a 24°C como máximo. La temporada de lluvias, empieza a fines de noviembre hasta fines de marzo. Concentrándose durante el verano y repercutiendo en el régimen de los ríos.

El mayor periodo de lluvias se concentra entre el 60 y 70% los meses de enero hasta fines de marzo. Presentándose neblinas frecuentes en el cañón y en la carretera, principalmente al amanecer y al atardecer.

Los meses de mayo a noviembre las temperaturas pueden descender hasta unos 8°C ó 10° C bajo cero en la madrugada, para luego, ir aumentando en el transcurso del día hasta alcanzar un máximo de entre 15 a 20° C. con ausencia de lluvias.

Los periodos más secos se sitúan entre los meses de junio y julio.

#### CARACTERISTICAS DE LA ZONA A INTERVENIR

El estado actual del acceso de la trocha carrozable se encuentra en medianas condiciones, la zona en la cual se ubicará el puente presenta pésimas condiciones lo que complica el paso vehicular y peatonal; en época de lluvias el acceso a través del río es inclusive más complicado imposibilitando el acceso vehicular y peatonal.

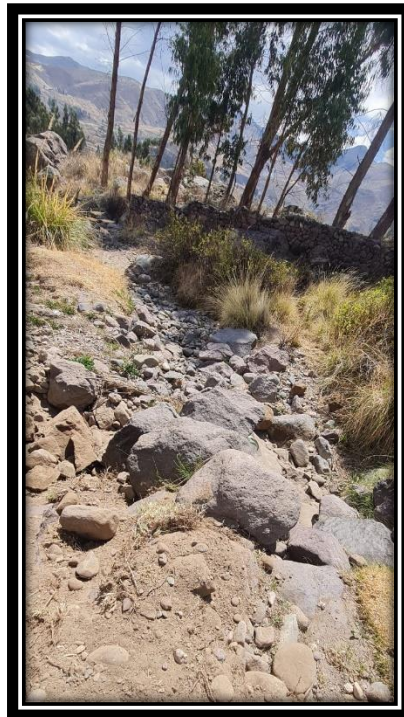





**Responsable de  
mantenimiento**

Municipalidad distrital  
**POBLACION**

Se está considerando  
pobladores.

**ACTIVIDADES ECONOMICAS**

La principal actividad económica es el turismo y la ganadería

**EDUCACION**

El distrito según datos de la Dirección Regional de Educación de Arequipa cabe mencionar que muchos de estos centros educativos carecen de la infraestructura básica para brindar un buen y normal dictado de clases y esto conlleva a que la calidad de la educación sea muy poco eficiente.

**1. INFORMACION DE LOS SERVICIOS**

La zona a intervenir cuenta con servicio de agua potable y de alcantarillado en gran parte de la zona.

**2. CAPACIDAD OPERATIVA DEL OPERADOR**

Sera realizado por la municipalidad distrital de Yanque

**3. DESCRIPCION TECNICA DEL PROYECTO**

Debido a las necesidades con las que cuenta la localidad de Yanque se ha considerado la intervención de la zona del estudio en mención, en vista a estas necesidades se considera:

La construcción de un puente de 8 m de longitud.

**Metrados**

Los metrados de las infraestructuras consideradas en el proyecto, fueron elaborados de acuerdo a lo establecido en el Reglamento Nacional de Metrados; es decir, se ha elaborado los metrados para cada partidita.

**Presupuesto**

El presupuesto total del proyecto, está compuesta por el costo directo, gastos generales, utilidad, gastos de supervisión y los impuestos de ley por lo que presenta el pie de presupuesto de la siguiente manera.

**operación y**

de Yanque  
**BENEFICIARIA**  
un total de 2440



## Resumen del Presupuesto

**Proyecto** "RENOVACION DE PUENTE; EN EL(LA) PUENTE TOCULLE DOS ANANSAYA, DISTRITO DE YANQUE, PROVINCIA CAYLLOMA, DEPARTAMENTO DE AREQUIPA"

**Cliente** MUNICIPALIDAD DE YANQUE  
**Departamento** AREQUIPA  
**Provincia** CAYLLOMA  
**Distrito** YANQUE

**Costo a :** Octubre - 2022

Item	Descripción Sub presupuesto	Costo Directo
01	PRESUPUESTO PUENTE 8 M	385,873.23
<b>SUB TOTAL COSTO DIRECTO</b>		<b>385,873.23</b>
		<b>Mano de Obra</b> 42,419.28
		<b>Materiales</b> 277,557.52
		<b>Equipo</b> 65,896.43
COSTO DIRECTO		385,873.23
GASTOS GENERALES		10 % 38,587.32
UTILIDAD		9.1 % 35,114.46
COTO PARCIAL		459,575.01
IGV		18 % 82,723.50
PRESUPUESTO TOTAL		542,298.51
EXPEDIENTE TECNICO		30,000.00
COSTO DE SUPERVICION		22,369.97
LIQUIDACION		7,456.66
<b>COSTO TOTAL DE OBRA</b>		<b>602,125.14</b>

**Son : SEISCIENTOS DOS MIL CIENTO VEINTICINCO CON 14/100 NUEVOS SOLES**

### 24. Requerimiento del proveedor y su personal

PLANTEL Y PROFESIONAL CLAVE	
CARGO	PROFESIÓN
Ingeniero Residente de Obra	Colegiado y Habilitado. Con experiencia profesional mínima de 48 meses (desde la colegiatura) como residente y/o supervisor y/o inspector de obra, en la ejecución de obras viales o infraestructura vial. De presentarse experiencia ejecutada paralelamente (traslape), para el computo del tiempo de dicha experiencia solo se considerará una vez el periodo traslapado. Participación del 100%.
Ingeniero asistente de residente.	Colegiado y Habilitado. Con experiencia profesional mínima de 36 meses (desde la colegiatura) como residente y/o supervisor y/o inspector de obra, en la ejecución de obras viales o infraestructura vial. De presentarse experiencia ejecutada paralelamente (traslape), para el computo del tiempo de dicha experiencia solo se considerará una vez el periodo traslapado. Participación del 100%.
Ingeniero Especialista en Seguridad y Salud ocupacional	Con experiencia profesional mínima de 36 meses (desde la colegiatura) como especialista en seguridad de obras y/o Ing. de seguridad y/o ing. de seguridad de obra y/o ing. de seguridad y medio ambiente y/o ing. de seguridad y ambiente y/o especialista en seguridad e higiene ocupacional. De presentarse experiencia ejecutada paralelamente (traslape), para el computo del tiempo de dicha experiencia solo se considerará una vez el periodo traslapado. Participación del 100%.



## 25. Materiales, equipos e instalación

El requerimiento de los insumos de mano de obra, material y equipo para la ejecución de este proyecto se muestran en el cuadro analítico correspondiente, adjunto en el presente expediente. El equipamiento estrategia es el siguiente:

Nº	Equipo
1	CAMION VOLQUETE 6x4 330 HP 15 M3.
2	CAMION CISTERNA 4x2 (AGUA) 122 HP 3,500gln
3	RETROEXCAVADORA 416 E CAT
4	TRACTOR SOBRE LLANTAS DE 200-250 HP

## 26. Lugar y plazo de ejecución del servicio

La ejecución de Obra será en el Distrito de Yanque, Anansaya en el plazo de 60 días calendarios.

## 27. Conformidad

La conformidad será otorgada por el Jefe de Obras Publicas de la Municipalidad Distrital de Yanque.

## 28. Forma de pago

Sera conforme a los entregables presentados por el contratista, según sus valorizaciones de forma quincenal conforme al avance de la ejecución de la obra. Para lo cual se debe anexar los siguientes documentos:

20. Factura emitida por el contratista (será solicitada a la conformidad de la oficina)
21. Contrato de obra y adendas (según corresponda)
22. Resoluciones de ampliaciones de plazo (de ser el caso).
23. Informe técnico del residente que contenga: ficha técnica, memoria descriptiva, relación del equipo mínimo utilizado en el mes y personal, resumen de los controles de calidad realizados en el mes. Conclusiones y recomendaciones
24. Valorización.
  - h) Resumen de valorización.
  - i) Ficha de identificación de obra
  - j) Reintegro por valorización.
  - k) Deducción que no corresponde por adelanto (directo y materiales).
  - l) Formulas polinómicas de reajuste.
  - m) valorización del presupuesto.
  - n) Cuadro de amortización del adelanto directo y de materiales (de ser el caso)
25. Gráfico (curva S) comparativo de avance programado y ejecutado, (mensual y acumulado).
26. Calendario de avance de obra valorizado.
27. planilla de metrados
28. Fotografías a color del proceso de construcción del mes valorizado (mínimo 10, señalar descripción y fecha).
29. Copia de protocolos de calidad
30. Copia desglosable del cuaderno de obra del período de ejecución
31. Pago de cumplimiento de obligaciones sociales (SENCICO, CONAFOVICER., ONP, AFP, ESSALUD).
32. Planilla del personal obrero.
33. Habilidad vigente del residente de obra y personal clave (de corresponder).
34. Índices unificados para la construcción, copias de la formulas polinómicas del expediente técnico y copia de la fecha del valor referencial que se encuentran en las bases.
35. Copia de inscripción a la REMYPE, carta fianza de fiel cumplimiento, adelanto directo y materiales vigentes (de corresponder).



36. Copia del contrato del consorcio (de corresponder).
37. Acta de entrega de terreno, acta de inicio de obra y/o primer asiento del cuaderno de obra. (En todas las valorizaciones).
38. Otros documentos que considere importante.

La valorización debe presentarse en dos (02) original, una (01) copia y digital, acompañadas de su versión original y según el caso por los cómputos métricos resultantes de las mediciones de los trabajos ejecutados hasta la fecha y verificados por el Supervisor

#### 29. Liquidación de Obra

La Entidad o el contratista, según corresponda, deben efectuar el pago del monto correspondiente al saldo de la liquidación del contrato de obra, en el plazo de 15 días calendario, computados desde el día siguiente del consentimiento de la liquidación. Para tal efecto, la parte que solicita el pago debe presentar el comprobante de pago respectivo.

#### 30. Sistema de contratación

El sistema de contratación es bajo la modalidad de Suma Alzada

#### 31. Adelantos

##### ADELANTO DIRECTO

“La Entidad otorgará 01 adelanto directo por el monto máximo del 10% del monto del contrato original.

El contratista debe solicitar formalmente el ADELANTO dentro de los ocho (8) días siguientes a la suscripción del contrato, adjuntando a su solicitud la garantía por adelantos mediante carta fianza o póliza de caución y el comprobante de pago correspondiente. La Entidad debe entregar el monto solicitado dentro de los siete (7) días contados a partir del día siguiente de recibida la solicitud del contratista.

Vencido el plazo para solicitar el adelanto no procede la solicitud.

##### ADELANTO PARA MATERIALES O INSUMOS

La Entidad otorgará adelantos para materiales o insumos por el monto máximo del 20% del monto del contrato original, conforme al calendario de adquisición de materiales o insumos presentado por el contratista.

La entrega de los adelantos se realizará en un plazo de 15 días calendario previos a la fecha prevista en el calendario de adquisición de materiales o insumos para cada adquisición, con la finalidad que EL CONTRATISTA pueda disponer de los materiales o insumos en la oportunidad prevista en el calendario de avance de obra valorizado. Para tal efecto, EL CONTRATISTA debe solicitar la entrega del adelanto en un plazo de 15 días calendario anteriores al inicio del plazo antes mencionado, adjuntando a su solicitud la garantía por adelanto mediante carta fianza o póliza de caución y el comprobante de pago respectivo.

#### 32. Otras penalidades aplicables

De acuerdo con el artículo 163 del Reglamento, se pueden establecer otras penalidades, distintas al retraso o mora, las cuales deben ser objetivas, razonables, congruentes y proporcionales con el objeto de la contratación.

Según lo previsto en los artículos 190 y 191 del Reglamento, en este tipo de penalidades se deben incluir las siguientes:

N°	Supuestos de aplicación de Penalidad	Forma de cálculo	Procedimiento
1	Cuando el personal clave permanece menos de sesenta (60) días calendarios desde el inicio de su participación en la ejecución del contrato, de conformidad con las disposiciones establecidas en el numeral 190.2 del artículo 190 del reglamento.	Una (01) UIT por cada día de ausencia del personal en el plazo previsto.	Según informe del Supervisor de Obra.
2	En caso culmine la relación contractual entre la contratista y el personal ofertado y la Entidad no haya aprobado la sustitución del personal por no cumplir con la experiencia y calificaciones requeridas.	Una (01) UIT por cada día de ausencia del personal de la obra.	Según informe del Supervisor de Obra.
3	Por valorizar obras y/o Metrados no ejecutados (sobrevaloraciones) y pagos en exceso, valorizaciones entre el contratista y el personal ofertado y la Entidad no haya aprobado la sustitución del personal por no cumplir con la experiencia y calificaciones requeridas.	Cinco (05) Unidades Impositivas Tributarias (UIT).	Según informe del Supervisor de Obra.



N°	Supuestos de aplicación de Penalidad	Forma de cálculo	Procedimiento
4	Por valorizar obras y/o Metrados no ejecutados (sobrevalorizaciones) y pagos en exceso, valorizaciones adelantadas ti otros actos que ocasionen pagos indebidos.	Cinco (5) Unidades Impositivas Tributarias (UIT).	Según informe del Supervisor de Obra.
5	Ante la evidencia objetiva de que no se adoptaron oportunamente las acciones necesarias para la señalización que la obra requiera con el fin de evitar accidentes y brindar seguridad suficiente al trabajador y usuarios del proyecto.	Tres (03) Unidades Impositivas Tributarias (UIT)	Según informe del Supervisor de Obra.
6	En caso de que el contratista no contara con los recursos necesarios (Personal y Equipos) ofertados para el control de obra.	Tres (03) Unidades Impositivas Tributarias (UIT)	Según informe del Supervisor de Obra.
7	Uso de materiales sin ensayos de calidad previos. Cuando el contratista emplee materiales que no cuenten con los certificados y/o ensayos de calidad previos a su utilización, EL CONTRATISTA deberá retirar dicho material y reemplazarlo por otro que cuente con sus respectivos certificados y/o ensayos de control de calidad, siendo dicho reemplazo sin costo para la entidad.	Tres (03) Unidades Impositivas Tributarias (UIT).	Según informe del Supervisor de Obra.
8	Los cambios del personal por pedido expreso de la Entidad Contratante que tenga origen en un desempeño deficiente, negligente o insuficiente del personal profesional en el cumplimiento de sus obligaciones.	Tres (03) Unidades impositivas Tributarias (UIT).	Por aprobación de la Entidad.
9	Penalidad por no tener actualizado el cuaderno de obra.	Una (01) Unidad Impositiva Tributaria (UIT) por cada caso detectado.	Según informe del Supervisor de Obra.
10	Si el contratista o su personal no permite el acceso del cuaderno de obra al Supervisor de la Obra, impidiéndole anotar las ocurrencias.	Cinco por mil (5/1000) del monto de la valorización del periodo porcada día de dicho impedimento.	Según informe del Supervisor de Obra.
11	Por la ausencia del residente durante las labores de ejecución de obra.	10% de la UIT poicada día de ausencia.	Según informe del Supervisor de Obra.
12	Por la ausencia del personal clave durante las labores de ejecución de obra.	5% de la UIT por cada día de ausencia.	Según informe del Supervisor de Obra.

### 33. Condiciones de los consorcios

El número máximo de consorciados es de máximo 02 consorciados

### 34. Subcontratación

En la presente ejecución de obra no está permitida la subcontratación.

### 35. Confidencialidad

Se indica la confidencialidad y reserva absoluta en el manejo de información y documentación a la que se tenga acceso relacionada con la prestación, pudiendo quedar expresamente prohibido revelar dicha información a terceros. El contratista, deberá dar cumplimiento a todas las políticas y estándares definidos por la Entidad, en materia de seguridad de la información. Dicha obligación comprende la información que se entrega, como también la que se genera durante la realización de las actividades y la información producida una vez que se haya concluido el servicio. Dicha información puede consistir en mapas,



dibujos, fotografías, mosaicos, planos, informes, recomendaciones, cálculos, documentos y demás datos compilados o recibidos por el contratista.

**36. Responsabilidad por vicios ocultos**

Ni la suscripción del Acta de Recepción de Obra, ni el consentimiento de la liquidación del contrato de obra, enervan el derecho de LA ENTIDAD a reclamar, posteriormente, por defectos o vicios ocultos, conforme a lo dispuesto por los artículos 40 de la Ley de Contrataciones del Estado y 173 de su Reglamento.

El plazo máximo de responsabilidad de EL CONTRATISTA es de 07 años, contados a partir de la conformidad de la recepción TOTAL de la obra.

**Importante**

*Para determinar que los postores cuentan con las capacidades necesarias para ejecutar el contrato, el órgano encargado de las contrataciones o comité de selección, según corresponda, incorpora los requisitos de calificación que se extraen del expediente técnico, no pudiendo incluirse requisitos adicionales a los previstos en el mismo, ni distintos a los siguientes:*

**3.2. REQUISITOS DE CALIFICACIÓN**

**ÍTEM 1**

<b>A</b>	<b>CAPACIDAD TÉCNICA Y PROFESIONAL</b>										
<b>A.1</b>	<b>EQUIPAMIENTO ESTRATÉGICO</b>										
	<p><u>Requisitos:</u></p> <table><tr><th>Nº</th><th>Equipo</th></tr><tr><td>1</td><td>CAMION VOLQUETE 6x4 330 HP 15 M3.</td></tr><tr><td>2</td><td>CAMION CISTERNA 4x2 (AGUA) 122 HP 3,500gln</td></tr><tr><td>3</td><td>RETROEXCAVADORA 416 E CAT</td></tr><tr><td>4</td><td>TRACTOR SOBRE LLANTAS DE 200-250 HP</td></tr></table> <p><u>Acreditación:</u></p> <p>De conformidad con el numeral 49.3 del artículo 49 y el literal e) del numeral 139.1 del artículo 139 del Reglamento este requisito de calificación se acredita para la suscripción del contrato.</p> <p><b>Importante</b></p> <p><i>No corresponde solicitar como equipamiento que el postor cuente con oficinas, locales u otros espacios físicos. Asimismo, no se puede requerir características, años de antigüedad y demás condiciones del equipamiento que no consten en el expediente técnico.</i></p>	Nº	Equipo	1	CAMION VOLQUETE 6x4 330 HP 15 M3.	2	CAMION CISTERNA 4x2 (AGUA) 122 HP 3,500gln	3	RETROEXCAVADORA 416 E CAT	4	TRACTOR SOBRE LLANTAS DE 200-250 HP
Nº	Equipo										
1	CAMION VOLQUETE 6x4 330 HP 15 M3.										
2	CAMION CISTERNA 4x2 (AGUA) 122 HP 3,500gln										
3	RETROEXCAVADORA 416 E CAT										
4	TRACTOR SOBRE LLANTAS DE 200-250 HP										
<b>A.2</b>	<b>CALIFICACIONES DEL PLANTEL PROFESIONAL CLAVE</b>										
	<b>FORMACIÓN ACADÉMICA DEL PLANTEL PROFESIONAL CLAVE</b>										



**Requisitos:**

CARGO	PROFESIÓN
Ingeniero Residente de Obra	Ingeniero Civil, colegiado y habilitado
Ingeniero asistente de residente.	Ingeniero Civil, colegiado y habilitado
Ingeniero Especialista en Seguridad y Salud ocupacional	Ingeniero de Higiene y Seguridad Industrial o Ingeniero Industrial, Ingeniero de Seguridad y Salud en el Trabajo; Ingeniero químico, colegiado y habilitado.

**Acreditación:**

De conformidad con el numeral 49.3 del artículo 49 y el literal e) del numeral 139.1 del artículo 139 del Reglamento este requisito de calificación se acredita para la suscripción del contrato.

**Importante**

*El residente de la obra debe cumplir las calificaciones establecidas en el artículo 179 del Reglamento.*

**A.3 EXPERIENCIA DEL PLANTEL PROFESIONAL CLAVE**

**Requisitos:**

CARGO	PROFESIÓN
Ingeniero Residente de Obra	Colegiado y Habilitado. Con experiencia profesional mínima de 48 meses (desde la colegiatura) como residente y/o supervisor y/o inspector de obra, en la ejecución de obras viales o infraestructura vial. De presentarse experiencia ejecutada paralelamente (traslape), para el computo del tiempo de dicha experiencia solo se considerará una vez el periodo traslapado. Participación del 100%.
Ingeniero asistente de residente.	Colegiado y Habilitado. Con experiencia profesional mínima de 36 meses (desde la colegiatura) como residente y/o supervisor y/o inspector de obra, en la ejecución de obras viales o infraestructura vial. De presentarse experiencia ejecutada paralelamente (traslape), para el computo del tiempo de dicha experiencia solo se considerará una vez el periodo traslapado. Participación del 100%.
Ingeniero Especialista en Seguridad y Salud ocupacional	Con experiencia profesional mínima de 36 meses (desde la colegiatura) como especialista en seguridad de obras y/o Ing. de seguridad y/o ing. de seguridad de obra y/o ing. de seguridad y medio ambiente y/o ing. de seguridad y ambiente y/o especialista en seguridad e higiene ocupacional. De presentarse experiencia ejecutada paralelamente (traslape), para el computo del tiempo de dicha experiencia solo se considerará una vez el periodo traslapado. Participación del 100%.

**Acreditación:**

De conformidad con el numeral 49.3 del artículo 49 y el literal e) del numeral 139.1 del artículo 139 del Reglamento este requisito de calificación se acredita para la suscripción del contrato.

**Importante**

*El residente de la obra debe cumplir la experiencia mínima establecida en el artículo 179 del Reglamento.*





B	EXPERIENCIA DEL POSTOR EN LA ESPECIALIDAD
	<p><u>Requisitos:</u></p> <p>El postor debe acreditar un monto facturado acumulado equivalente a (1) ves el valor referencial en la ejecución de obras similares, durante los 10 años anteriores a la fecha de la presentación de ofertas que se computarán desde la suscripción del acta de recepción de obra.</p> <p>Se considerará obra similares a ejecución y/o mejoramiento de puentes y/o puentes carrozables que contengan como mínimo las siguientes partidas en el mismo proyecto como Señalización preventiva; señalización información general y/o señales informativas; encofrado y desencofrado normal; trazo y replanteo; concreto f'c=210 kg/cm<sup>2</sup>; base granular; pruebas y/o monitoreo de calidad de suelo; losa maciza: concreto f'c=280 kg/cm<sup>2</sup> acab. Pulido; actividades de prevención del covid-19; falso puente; solado p/apoyo de puente e=0.20 m c:h - 1:8 (encofrado de puente) filler mineral, estructura de soporte de señales e=2</p> <p><u>Acreditación:</u></p> <p>La experiencia del postor se acreditará con copia simple de: (i) contratos y sus respectivas actas de recepción de obra; (ii) contratos y sus respectivas resoluciones de liquidación; o (iii) contratos y sus respectivas constancias de prestación o cualquier otra documentación<sup>18</sup> de la cual se desprenda fehacientemente que la obra fue concluida, así como el monto total que implicó su ejecución; correspondientes a un máximo de veinte (20) contrataciones.</p> <p>En los casos que se acredite experiencia adquirida en consorcio, debe presentarse la promesa de consorcio o el contrato de consorcio del cual se desprenda fehacientemente el porcentaje de las obligaciones que se asumió en el contrato presentado; de lo contrario, no se computará la experiencia proveniente de dicho contrato.</p> <p>Asimismo, cuando se presenten contratos derivados de procesos de selección convocados antes del 20.09.2012, la calificación se ceñirá al método descrito en la Directiva "Participación de Proveedores en Consorcio en las Contrataciones del Estado", debiendo presumirse que el porcentaje de las obligaciones equivale al porcentaje de participación de la promesa de consorcio o del contrato de consorcio. En caso que en dichos documentos no se consigne el porcentaje de participación se presumirá que las obligaciones se ejecutaron en partes iguales.</p> <p>Si el titular de la experiencia no es el postor, consignar si dicha experiencia corresponde a la matriz en caso que el postor sea sucursal, o fue transmitida por reorganización societaria, debiendo acompañar la documentación sustentatoria correspondiente.</p> <p>Si el postor acredita experiencia de otra persona jurídica como consecuencia de una reorganización societaria, debe presentar adicionalmente el <b>Anexo N° 9</b>.</p> <p>Cuando los contratos presentados se encuentren expresados en moneda extranjera, debe indicarse el tipo de cambio venta publicado por la Superintendencia de Banca, Seguros y AFP correspondiente a la fecha de suscripción.</p> <p>Sin perjuicio de lo anterior, los postores deben llenar y presentar el <b>Anexo N° 10</b> referido a la experiencia del postor en la especialidad.</p> <div data-bbox="279 1630 1369 1733"><p><b>Importante</b></p><p><i>En el caso de consorcios, la calificación de la experiencia se realiza conforme a la Directiva "Participación de Proveedores en Consorcio en las Contrataciones del Estado".</i></p></div>

<sup>18</sup> De acuerdo con la **Opinión N° 185-2017/DTN** "cualquier otra documentación", se entiende como tal a todo documento emitido por la Entidad contratante con ocasión de la ejecución de la obra que cumpla con demostrar de manera indubitable aquello que se acredita, por ejemplo mediante, las resoluciones de liquidación de obra, las actas de recepción de conformidad, entre otros.





**ITEM II**

<b>A</b>	<b>CAPACIDAD TÉCNICA Y PROFESIONAL</b>										
<b>A.1</b>	<b>EQUIPAMIENTO ESTRATÉGICO</b>										
	<p><u>Requisitos:</u></p> <table><tr><th>Nº</th><th>Equipo</th></tr><tr><td>1</td><td>CAMION VOLQUETE 6x4 330 HP 15 M3.</td></tr><tr><td>2</td><td>CAMION CISTERNA 4x2 (AGUA) 122 HP 3,500gln</td></tr><tr><td>3</td><td>RETROEXCAVADORA 416 E CAT</td></tr><tr><td>4</td><td>TRACTOR SOBRE LLANTAS DE 200-250 HP</td></tr></table> <p><u>Acreditación:</u></p> <p>De conformidad con el numeral 49.3 del artículo 49 y el literal e) del numeral 139.1 del artículo 139 del Reglamento este requisito de calificación se acredita para la suscripción del contrato.</p> <div><b>Importante</b> <i>No corresponde solicitar como equipamiento que el postor cuente con oficinas, locales u otros espacios físicos. Asimismo, no se puede requerir características, años de antigüedad y demás condiciones del equipamiento que no consten en el expediente técnico.</i></div>	Nº	Equipo	1	CAMION VOLQUETE 6x4 330 HP 15 M3.	2	CAMION CISTERNA 4x2 (AGUA) 122 HP 3,500gln	3	RETROEXCAVADORA 416 E CAT	4	TRACTOR SOBRE LLANTAS DE 200-250 HP
Nº	Equipo										
1	CAMION VOLQUETE 6x4 330 HP 15 M3.										
2	CAMION CISTERNA 4x2 (AGUA) 122 HP 3,500gln										
3	RETROEXCAVADORA 416 E CAT										
4	TRACTOR SOBRE LLANTAS DE 200-250 HP										
<b>A.2</b>	<b>CALIFICACIONES DEL PLANTEL PROFESIONAL CLAVE</b>										
	<b>FORMACIÓN ACADÉMICA DEL PLANTEL PROFESIONAL CLAVE</b>										
	<p><u>Requisitos:</u></p> <table><tr><th>CARGO</th><th>PROFESIÓN</th></tr><tr><td>Ingeniero Residente de Obra</td><td>Ingeniero Civil, colegiado y habilitado</td></tr><tr><td>Ingeniero asistente de residente.</td><td>Ingeniero Civil, colegiado y habilitado</td></tr><tr><td>Ingeniero Especialista en Seguridad y Salud ocupacional</td><td>Ingeniero de Higiene y Seguridad Industrial o Ingeniero Industrial, Ingeniero de Seguridad y Salud en el Trabajo; Ingeniero químico, colegiado y habilitado.</td></tr></table> <p><u>Acreditación:</u></p> <p>De conformidad con el numeral 49.3 del artículo 49 y el literal e) del numeral 139.1 del artículo 139 del Reglamento este requisito de calificación se acredita para la suscripción del contrato.</p> <div><b>Importante</b> <i>El residente de la obra debe cumplir las calificaciones establecidas en el artículo 179 del Reglamento.</i></div>	CARGO	PROFESIÓN	Ingeniero Residente de Obra	Ingeniero Civil, colegiado y habilitado	Ingeniero asistente de residente.	Ingeniero Civil, colegiado y habilitado	Ingeniero Especialista en Seguridad y Salud ocupacional	Ingeniero de Higiene y Seguridad Industrial o Ingeniero Industrial, Ingeniero de Seguridad y Salud en el Trabajo; Ingeniero químico, colegiado y habilitado.		
CARGO	PROFESIÓN										
Ingeniero Residente de Obra	Ingeniero Civil, colegiado y habilitado										
Ingeniero asistente de residente.	Ingeniero Civil, colegiado y habilitado										
Ingeniero Especialista en Seguridad y Salud ocupacional	Ingeniero de Higiene y Seguridad Industrial o Ingeniero Industrial, Ingeniero de Seguridad y Salud en el Trabajo; Ingeniero químico, colegiado y habilitado.										
<b>A.3</b>	<b>EXPERIENCIA DEL PLANTEL PROFESIONAL CLAVE</b>										



Requisitos:

CARGO	PROFESIÓN
Ingeniero Residente de Obra	Colegiado y Habilitado. Con experiencia profesional mínima de 48 meses (desde la colegiatura) como residente y/o supervisor y/o inspector de obra, en la ejecución de obras viales o infraestructura vial. De presentarse experiencia ejecutada paralelamente (traslape), para el computo del tiempo de dicha experiencia solo se considerará una vez el periodo traslapado. Participación del 100%.
Ingeniero asistente de residente.	Colegiado y Habilitado. Con experiencia profesional mínima de 36 meses (desde la colegiatura) como residente y/o supervisor y/o inspector de obra, en la ejecución de obras viales o infraestructura vial. De presentarse experiencia ejecutada paralelamente (traslape), para el computo del tiempo de dicha experiencia solo se considerará una vez el periodo traslapado. Participación del 100%.
Ingeniero Especialista en Seguridad y Salud ocupacional	Con experiencia profesional mínima de 36 meses (desde la colegiatura) como especialista en seguridad de obras y/o Ing. de seguridad y/o ing. de seguridad de obra y/o ing. de seguridad y medio ambiente y/o ing. de seguridad y ambiente y/o especialista en seguridad e higiene ocupacional. De presentarse experiencia ejecutada paralelamente (traslape), para el computo del tiempo de dicha experiencia solo se considerará una vez el periodo traslapado. Participación del 100%.

Acreditación:

De conformidad con el numeral 49.3 del artículo 49 y el literal e) del numeral 139.1 del artículo 139 del Reglamento este requisito de calificación se acredita para la suscripción del contrato.

**Importante**

*El residente de la obra debe cumplir la experiencia mínima establecida en el artículo 179 del Reglamento.*

**B EXPERIENCIA DEL POSTOR EN LA ESPECIALIDAD**

Requisitos:

El postor debe acreditar un monto facturado acumulado equivalente a (1) ves el valor referencial en la ejecución de obras similares, durante los 10 años anteriores a la fecha de la presentación de ofertas que se computarán desde la suscripción del acta de recepción de obra.

Se considerará obra similares a ejecución y/o mejoramiento de puentes y/o puentes carrozables que contengan como mínimo las siguientes partidas en el mismo proyecto como: Trazo y replanteo, encofrado y desencofrado normal, señales preventivas, señales información general y/o señales informativas, perfilado y compactación, base granular, concreto f'c=210 kg/cm2, pruebas y/o monitoreo de calidad de suelo; puente ; losa maciza: concreto f'c=280 kg/cm2 acab. pulido; filler mineral ; estructura de soporte de señales e=2

Acreditación:

La experiencia del postor se acreditará con copia simple de: (i) contratos y sus respectivas actas de recepción de obra; (ii) contratos y sus respectivas resoluciones de liquidación; o (iii) contratos y sus respectivas constancias de prestación o cualquier otra documentación<sup>19</sup> de la cual se desprenda

<sup>19</sup> De acuerdo con la **Opinión N° 185-2017/DTN** "cualquier otra documentación", se entiende como tal a todo documento emitido por la Entidad contratante con ocasión de la ejecución de la obra que cumpla con demostrar de manera indubitable aquello que se acredita, por ejemplo mediante, las resoluciones de liquidación de obra, las actas de recepción de conformidad, entre otros.



fehacientemente que la obra fue concluida, así como el monto total que implicó su ejecución; correspondientes a un máximo de veinte (20) contrataciones.

En los casos que se acredite experiencia adquirida en consorcio, debe presentarse la promesa de consorcio o el contrato de consorcio del cual se desprenda fehacientemente el porcentaje de las obligaciones que se asumió en el contrato presentado; de lo contrario, no se computará la experiencia proveniente de dicho contrato.

Asimismo, cuando se presenten contratos derivados de procesos de selección convocados antes del 20.09.2012, la calificación se ceñirá al método descrito en la Directiva "Participación de Proveedores en Consorcio en las Contrataciones del Estado", debiendo presumirse que el porcentaje de las obligaciones equivale al porcentaje de participación de la promesa de consorcio o del contrato de consorcio. En caso que en dichos documentos no se consigne el porcentaje de participación se presumirá que las obligaciones se ejecutaron en partes iguales.

Si el titular de la experiencia no es el postor, consignar si dicha experiencia corresponde a la matriz en caso que el postor sea sucursal, o fue transmitida por reorganización societaria, debiendo acompañar la documentación sustentatoria correspondiente.

Si el postor acredita experiencia de otra persona jurídica como consecuencia de una reorganización societaria, debe presentar adicionalmente el **Anexo N° 9**.

Cuando los contratos presentados se encuentren expresados en moneda extranjera, debe indicarse el tipo de cambio venta publicado por la Superintendencia de Banca, Seguros y AFP correspondiente a la fecha de suscripción.

Sin perjuicio de lo anterior, los postores deben llenar y presentar el **Anexo N° 10** referido a la experiencia del postor en la especialidad.

#### Importante

*En el caso de consorcios, la calificación de la experiencia se realiza conforme a la Directiva "Participación de Proveedores en Consorcio en las Contrataciones del Estado".*

#### Importante

- Si como resultado de una consulta u observación corresponde precisarse o ajustarse el requerimiento, se solicita la autorización del área usuaria y se pone de conocimiento de tal hecho a la dependencia que aprobó el expediente de contratación, de conformidad con el numeral 72.3 del artículo 72 del Reglamento.*
- Los requisitos de calificación determinan si los postores cuentan con las capacidades necesarias para ejecutar el contrato, lo que debe ser acreditado documentalmente, y no mediante declaración jurada.*



## CAPÍTULO IV FACTORES DE EVALUACIÓN

La evaluación se realiza sobre la base de cien (100) puntos.

Para determinar la oferta con el mejor puntaje y el orden de prelación de las ofertas, se considera lo siguiente:

### ÍTEM I E ÍTEM II

FACTOR DE EVALUACIÓN	PUNTAJE / METODOLOGÍA PARA SU ASIGNACIÓN
<b>A. PRECIO</b>	
<p><u>Evaluación:</u></p> <p>Se evaluará considerando el precio ofertado por el postor.</p> <p><u>Acreditación:</u></p> <p>Se acreditará mediante el documento que contiene el precio de la oferta (Anexo N° 6).</p>	<p>La evaluación consistirá en otorgar el máximo puntaje a la oferta de precio más bajo y se otorga a las demás ofertas puntajes inversamente proporcionales a sus respectivos precios, según la siguiente fórmula:</p> $P_i = \frac{O_m \times PMP}{O_i}$ <p>I = Oferta P<sub>i</sub> = Puntaje de la oferta a evaluar O<sub>i</sub> = Precio i O<sub>m</sub> = Precio de la oferta más baja PMP = Puntaje máximo del precio</p> <p><b>98<sup>20</sup> puntos</b></p>
<b>B. PROTECCIÓN SOCIAL Y DESARROLLO HUMANO</b>	
<p><u>Evaluación:</u></p> <p>Certificación como “Empresa segura, libre de violencia y discriminación contra la mujer”</p> <p><u>Acreditación:</u></p> <p>Copia simple del documento del Ministerio de la Mujer y Poblaciones Vulnerables (MIMP) que lo reconoce como una de las empresas que obtuvo la marca de certificación “Empresa segura, libre de violencia y discriminación contra la mujer” en la última edición (<a href="https://www.mimp.gob.pe/">https://www.mimp.gob.pe/</a>)</p> <p>En caso que el postor se presente en consorcio, cada uno de sus integrantes, debe acreditar que cuenta con la certificación para obtener el puntaje.</p>	<p><b>(Máximo 2 puntos)</b></p> <p>Presenta documento que acredita que obtuvo el sello “Empresa segura, libre de violencia y discriminación contra la mujer”</p> <p><b>2 puntos</b></p> <p>No presenta documento que acredita que obtuvo el sello “Empresa segura, libre de violencia y discriminación contra la mujer”</p> <p><b>0 puntos</b></p>
<b>PUNTAJE TOTAL</b>	<b>100 puntos<sup>21</sup></b>

<sup>20</sup> De 85 a 100 puntos, en el caso de obras bajo la modalidad de ejecución llave en mano en las que se puede incluir adicionalmente el factor capacitación.

<sup>21</sup> Es la suma de los puntajes de todos los factores de evaluación.



### Importante

*Los factores de evaluación elaborados por el órgano encargado de las contrataciones o comité de selección, según corresponda, deben ser objetivos y guardan vinculación, razonabilidad y proporcionalidad con el objeto de la contratación. Asimismo, estos no pueden calificar con puntaje el cumplimiento del Expediente Técnico ni los requisitos de calificación.*

## CAPÍTULO V PROFORMA DEL CONTRATO

### Importante

- Dependiendo del objeto del contrato, de resultar indispensable, puede incluirse cláusulas adicionales o la adecuación de las propuestas en el presente documento, las que en ningún caso pueden contemplar disposiciones contrarias a la normativa vigente ni a lo señalado en este capítulo.*
- En el caso de contratación de obras por paquete, se debe suscribir un contrato por cada obra incluida en el paquete.*

Conste por el presente documento, la contratación de la ejecución de la obra [CONSIGNAR LA DENOMINACIÓN DE LA CONVOCATORIA], que celebra de una parte [CONSIGNAR EL NOMBRE DE LA ENTIDAD], en adelante LA ENTIDAD, con RUC N° [.....], con domicilio legal en [.....], representada por [.....], identificado con DNI N° [.....], y de otra parte [.....], con RUC N° [.....], con domicilio legal en [.....], inscrita en la Ficha N° [.....] Asiento N° [.....] del Registro de Personas Jurídicas de la ciudad de [.....], debidamente representado por su Representante Legal, [.....], con DNI N° [.....], según poder inscrito en la Ficha N° [.....], Asiento N° [.....] del Registro de Personas Jurídicas de la ciudad de [.....], a quien en adelante se le denominará EL CONTRATISTA en los términos y condiciones siguientes:

### **CLÁUSULA PRIMERA: ANTECEDENTES**

Con fecha [.....], el órgano encargado de las contrataciones o comité de selección, según corresponda, adjudicó la buena pro de la **ADJUDICACIÓN SIMPLIFICADA N° [CONSIGNAR NOMENCLATURA DEL PROCEDIMIENTO DE SELECCIÓN]** para la contratación de la ejecución de la obra [CONSIGNAR LA DENOMINACIÓN DE LA CONVOCATORIA], a [INDICAR NOMBRE DEL GANADOR DE LA BUENA PRO], cuyos detalles e importe constan en los documentos integrantes del presente contrato.

### **CLÁUSULA SEGUNDA: OBJETO**

El presente contrato tiene por objeto [CONSIGNAR EL OBJETO DE LA CONTRATACIÓN].

### **CLÁUSULA TERCERA: MONTO CONTRACTUAL**

El monto total del presente contrato asciende a [CONSIGNAR MONEDA Y MONTO], que incluye todos los impuestos de Ley.

Este monto comprende el costo de la ejecución de la obra, todos los tributos, seguros, transporte, inspecciones, pruebas y, de ser el caso, los costos laborales conforme a la legislación vigente, así como cualquier otro concepto que pueda tener incidencia sobre la ejecución de la prestación materia del presente contrato.

### **CLÁUSULA CUARTA: DEL PAGO**<sup>22</sup>

LA ENTIDAD se obliga a pagar la contraprestación a EL CONTRATISTA en [INDICAR MONEDA], en periodos de valorización [CONSIGNAR MENSUALES U OTRO TIPO DE PERIODO], conforme a lo previsto en la sección específica de las bases. Asimismo, LA ENTIDAD o EL CONTRATISTA, según corresponda, se obligan a pagar el monto correspondiente al saldo de la liquidación del contrato de obra, en el plazo de [CONSIGNAR PLAZO EN DÍAS] días calendario, computados desde el día siguiente del consentimiento de la liquidación.

<sup>22</sup> En cada caso concreto, dependiendo de la naturaleza del contrato, podrá adicionarse la información que resulte pertinente a efectos de generar el pago.



En caso de retraso en el pago de las valorizaciones, por razones imputables a LA ENTIDAD, EL CONTRATISTA tiene derecho al reconocimiento de los intereses legales efectivos, de conformidad con el artículo 39 de la Ley de Contrataciones del Estado y los artículos 1244, 1245 y 1246 del Código Civil. Para tal efecto, se formulará una valorización de intereses y el pago se efectuará en las valorizaciones siguientes.

#### **CLÁUSULA QUINTA: DEL PLAZO DE LA EJECUCIÓN DE LA PRESTACIÓN**

El plazo de ejecución del presente contrato es de [.....] días calendario, el mismo que se computa desde el día siguiente de cumplidas las condiciones previstas en el artículo 176 del Reglamento.

##### **Importante para la Entidad**

- Cuando en el expediente de contratación se establezca que la obra debe ejecutarse bajo la modalidad de ejecución llave en mano, en lugar del párrafo anterior, deberá considerarse lo siguiente, según corresponda:

*“El plazo de ejecución de la obra, el equipamiento y montaje hasta la puesta en servicio, materia de la presente convocatoria, es de [CONSIGNAR EL PLAZO DE EJECUCIÓN DE ESTA PRESTACIÓN, EL CUAL DEBE ESTAR EXPRESADO EN DÍAS CALENDARIO] días calendario, el mismo que se computa desde el día siguiente de cumplidas las condiciones previstas en el artículo 176 del Reglamento.”<sup>23</sup>*

*“El plazo de ejecución de la obra, el equipamiento y montaje hasta la puesta en servicio, materia de la presente convocatoria, es de [CONSIGNAR EL PLAZO DE EJECUCIÓN DE ESTA PRESTACIÓN, EL CUAL DEBE ESTAR EXPRESADO EN DÍAS CALENDARIO] días calendario, el mismo que se computa desde el día siguiente de cumplidas las condiciones previstas en el artículo 176 del Reglamento y el plazo de la operación asistida de la obra es de [CONSIGNAR EL PLAZO DE EJECUCIÓN DE LA PRESTACIÓN ASISTIDA DE LA OBRA, EL CUAL DEBE ESTAR EXPRESADO EN DÍAS CALENDARIO] días calendario.”<sup>24</sup>*

*Incorporar a las bases o eliminar, según corresponda*

#### **CLÁUSULA SEXTA: PARTES INTEGRANTES DEL CONTRATO**

El presente contrato está conformado por las bases integradas, la oferta ganadora, así como los documentos derivados del procedimiento de selección que establezcan obligaciones para las partes.

#### **CLÁUSULA SÉTIMA: GARANTÍAS**

EL CONTRATISTA entregó al perfeccionamiento del contrato la respectiva garantía incondicional, solidaria, irrevocable, y de realización automática en el país al solo requerimiento, a favor de LA ENTIDAD, por los conceptos, montos y vigencias siguientes:

- De fiel cumplimiento del contrato: [CONSIGNAR EL MONTO], a través de la [INDICAR EL TIPO DE GARANTÍA PRESENTADA] N° [INDICAR NÚMERO DEL DOCUMENTO] emitida por [SEÑALAR EMPRESA QUE LA EMITE]. Monto que es equivalente al diez por ciento (10%) del monto del contrato original, la misma que debe mantenerse vigente hasta el consentimiento de la liquidación final.

##### **Importante**

*Al amparo de lo dispuesto en el numeral 149.4 del artículo 149 del Reglamento de la Ley de Contrataciones del Estado, en el caso de contratos de ejecución de obras que se sujeten a las condiciones establecidas en dicho artículo, si el postor ganador de la buena pro solicita la retención del diez por ciento (10%) del monto del contrato original como garantía de fiel cumplimiento de contrato, debe consignarse lo siguiente:*

- *“De fiel cumplimiento del contrato: [CONSIGNAR EL MONTO], a través de la retención que debe efectuar LA ENTIDAD, durante la primera mitad del número total de pagos a realizarse,*

<sup>23</sup> Este párrafo debe ser incluido en el caso de obras que se ejecuten bajo la modalidad de ejecución llave en mano que no incluya operación asistida.

<sup>24</sup> Este párrafo debe ser incluido en el caso de obras que se ejecuten bajo la modalidad de ejecución llave en mano que incluya operación asistida.



*de forma prorrateada, con cargo a ser devuelto a la finalización del mismo.”*

En el caso que corresponda, consignar lo siguiente:

- Garantía fiel cumplimiento por prestaciones accesorias: [CONSIGNAR EL MONTO], a través de la [INDICAR EL TIPO DE GARANTÍA PRESENTADA] N° [INDICAR NÚMERO DEL DOCUMENTO] emitida por [SEÑALAR EMPRESA QUE LA EMITE], la misma que debe mantenerse vigente hasta el cumplimiento total de las obligaciones garantizadas.

**Importante**

*Al amparo de lo dispuesto en el numeral 151.3 del artículo 151 del Reglamento de la Ley de Contrataciones del Estado, si el postor ganador de la buena pro solicita la retención del diez por ciento (10%) del monto del contrato de la prestación accesorio como garantía de fiel cumplimiento de prestaciones accesorias, debe consignarse lo siguiente:*

*“De fiel cumplimiento por prestaciones accesorias: [CONSIGNAR EL MONTO], a través de la retención que debe efectuar LA ENTIDAD, durante la primera mitad del número total de pagos a realizarse, de forma prorrateada, con cargo a ser devuelto a la finalización del mismo.”*

**CLÁUSULA OCTAVA: EJECUCIÓN DE GARANTÍAS POR FALTA DE RENOVACIÓN**

LA ENTIDAD puede solicitar la ejecución de las garantías cuando EL CONTRATISTA no las hubiere renovado antes de la fecha de su vencimiento, conforme a lo dispuesto en el literal a) del numeral 155.1 del artículo 155 del Reglamento de la Ley de Contrataciones del Estado.

**Importante para la Entidad**





- Sólo en el caso que la Entidad hubiese previsto otorgar adelanto, se debe incluir la siguiente cláusula:

**CLÁUSULA NOVENA: ADELANTO DIRECTO**

“LA ENTIDAD otorgará [CONSIGNAR NÚMERO DE ADELANTOS A OTORGARSE] adelantos directos por el [CONSIGNAR PORCENTAJE QUE EN NINGÚN CASO EXCEDAN EN CONJUNTO EL 10% DEL MONTO DEL CONTRATO ORIGINAL] del monto del contrato original.

EL CONTRATISTA debe solicitar formalmente el [CONSIGNAR ADELANTO O PRIMER DESEMBOLSO DEL ADELANTO DIRECTO] dentro de los ocho (8) días siguientes a la suscripción del contrato, adjuntando a su solicitud la garantía por adelantos mediante carta fianza o póliza de caución y el comprobante de pago correspondiente. LA ENTIDAD debe entregar el monto solicitado dentro de los siete (7) días siguientes a la presentación de la solicitud de EL CONTRATISTA.

Asimismo, EL CONTRATISTA debe solicitar la entrega de los demás adelantos directos en [CONSIGNAR EL PLAZO Y OPORTUNIDAD PARA LA SOLICITUD]<sup>25</sup>. La entrega del o los adelantos se realizará en [CONSIGNAR PLAZO Y OPORTUNIDAD].<sup>26</sup>

Vencido el plazo para solicitar el adelanto no procederá la solicitud.

- Si LA ENTIDAD considera necesario entregar adelantos para materiales o insumos a EL CONTRATISTA, deberá consignar la siguiente cláusula:

**CLÁUSULA DÉCIMA: ADELANTO PARA MATERIALES O INSUMOS**

“LA ENTIDAD otorgará adelantos para materiales o insumos por el [CONSIGNAR PORCENTAJE QUE NO DEBE EXCEDER EN CONJUNTO DEL 20%] del monto del contrato original, conforme al calendario de adquisición de materiales o insumos presentado por EL CONTRATISTA.

La entrega de los adelantos se realizará en un plazo de [CONSIGNAR PLAZO] días calendario previos a la fecha prevista en el calendario de adquisición de materiales o insumos para cada adquisición, con la finalidad que EL CONTRATISTA pueda disponer de los materiales o insumos en la oportunidad prevista en el calendario de avance de obra valorizado. Para tal efecto, EL CONTRATISTA debe solicitar la entrega del adelanto en un plazo de [CONSIGNAR PLAZO] días calendario anteriores al inicio del plazo antes mencionado, adjuntando a su solicitud la garantía por adelantos mediante carta fianza o póliza de caución y el comprobante de pago respectivo.

La primera solicitud de EL CONTRATISTA debe realizarse una vez iniciado el plazo de ejecución de la obra. No procede el otorgamiento del adelanto para materiales e insumos en los casos en que las solicitudes correspondientes sean realizadas con posterioridad a las fechas señaladas en el calendario de adquisición de materiales e insumos.

*Incorporar a las bases o eliminar, según corresponda.*

**Importante para la Entidad**

- En caso la Entidad hubiese previsto la obligación de constituir un fideicomiso para la administración de los adelantos, se debe incluir la siguiente cláusula:

**CLÁUSULA .....: FIDEICOMISO DE ADELANTOS**

Para la administración de los adelantos destinados a la ejecución de la obra, se constituirá un fideicomiso conforme a lo establecido en los artículos 184 y 185 del Reglamento. El procedimiento para la solicitud y entrega de los adelantos se rige por lo dispuesto en dichos artículos.

<sup>25</sup> Indicar el plazo y oportunidad conforme al expediente de contratación.

<sup>26</sup> Este párrafo solo deberá ser incluido cuando la Entidad prevea la entrega de más de un adelanto directo al contratista.



#### **ADELANTO DIRECTO**

*“La Entidad otorgará [CONSIGNAR NÚMERO DE ADELANTOS A OTORGARSE] adelantos directos por el [CONSIGNAR PORCENTAJE QUE EN NINGÚN CASO EXCEDAN EN CONJUNTO EL 10% DEL MONTO DEL CONTRATO ORIGINAL] del monto del contrato original.*

#### **ADELANTO PARA MATERIALES O INSUMOS**

*“La Entidad otorgará adelantos para materiales o insumos por el [CONSIGNAR PORCENTAJE QUE NO DEBE EXCEDER EN CONJUNTO DEL 20%] del monto del contrato original, conforme al calendario de adquisición de materiales o insumos presentado por el contratista.*

#### **CLÁUSULA UNDÉCIMA: CONFORMIDAD DE LA OBRA**

La conformidad de la obra será dada con la suscripción del Acta de Recepción de Obra.

#### **CLÁUSULA DUODÉCIMA: DECLARACIÓN JURADA DEL CONTRATISTA**

EL CONTRATISTA declara bajo juramento que se compromete a cumplir las obligaciones derivadas del presente contrato, bajo sanción de quedar inhabilitado para contratar con el Estado en caso de incumplimiento.

#### **Importante para la Entidad**

*De acuerdo con el numeral 29.2 del artículo 29 del Reglamento, se deberá incluir esta cláusula, según corresponda:*

#### **CLÁUSULA DÉCIMA TERCERA: ASIGNACIÓN DE RIESGOS DEL CONTRATO DE OBRA**

*[INCLUIR<sup>27</sup> EN ESTA CLÁUSULA LOS RIESGOS IDENTIFICADOS QUE PUEDEN OCURRIR DURANTE LA EJECUCIÓN DE LA OBRA Y LA DETERMINACIÓN DE LA PARTE DEL CONTRATO QUE DEBE ASUMIRLOS DURANTE LA EJECUCIÓN CONTRACTUAL, SEGÚN LAS DISPOSICIONES PREVISTAS EN LA DIRECTIVA “GESTIÓN DE RIESGOS EN LA PLANIFICACIÓN DE LA EJECUCIÓN DE OBRAS”].*

*Incorporar a las bases o eliminar, según corresponda.*

#### **CLÁUSULA DÉCIMA CUARTA: RESPONSABILIDAD POR VICIOS OCULTOS**

Ni la suscripción del Acta de Recepción de Obra, ni el consentimiento de la liquidación del contrato de obra, enervan el derecho de LA ENTIDAD a reclamar, posteriormente, por defectos o vicios ocultos, conforme a lo dispuesto por los artículos 40 de la Ley de Contrataciones del Estado y 173 de su Reglamento.

El plazo máximo de responsabilidad de EL CONTRATISTA es de [CONSIGNAR TIEMPO EN AÑOS, NO MENOR DE 7 AÑOS] años, contados a partir de la conformidad de la recepción [INDICAR TOTAL O PARCIAL, SEGÚN CORRESPONDA] de la obra.

#### **CLÁUSULA DÉCIMA QUINTA: PENALIDADES**

Si EL CONTRATISTA incurre en retraso injustificado en la ejecución de las prestaciones objeto del contrato, LA ENTIDAD le aplica automáticamente una penalidad por mora por cada día de atraso, de acuerdo a la siguiente fórmula:

$$\text{Penalidad Diaria} = \frac{0.10 \times \text{monto vigente}}{F \times \text{plazo vigente en días}}$$

Donde:

**F = 0.15 para plazos mayores a sesenta (60) días o;**

**F = 0.40 para plazos menores o iguales a sesenta (60) días.**

<sup>27</sup> Siempre que el procedimiento de selección para la contratación de la elaboración del expediente técnico haya sido convocado después del 03.04.2017 o, el expediente técnico elaborado por la propia Entidad, haya sido elaborado y aprobado después de dicha fecha.



El retraso se justifica a través de la solicitud de ampliación de plazo debidamente aprobado. Adicionalmente, se considera justificado el retraso y en consecuencia no se aplica penalidad, cuando EL CONTRATISTA acredite, de modo objetivamente sustentado, que el mayor tiempo transcurrido no le resulta imputable. En este último caso la calificación del retraso como justificado por parte de LA ENTIDAD no da lugar al pago de gastos generales ni costos directos de ningún tipo, conforme el numeral 162.5 del artículo 162 del Reglamento de la Ley de Contrataciones del Estado.

Adicionalmente a la penalidad por mora se aplicarán las siguientes penalidades:

Otras penalidades			
N°	Supuesto de aplicación de penalidad	Forma de cálculo	Procedimiento
1	Cuando el personal acreditado permanece menos de sesenta (60) días desde el inicio de su participación en la ejecución del contrato o del íntegro del plazo de ejecución, si este es menor a los sesenta (60) días, de conformidad con las disposiciones establecidas en el numeral 190.2 del artículo 190 del Reglamento.	[INCLUIR LA FORMA DE CÁLCULO, QUE NO PUEDE SER MENOR A LA MITAD DE UNA UNIDAD IMPOSITIVA TRIBUTARIA (0.5 UIT) NI MAYOR A UNA (1) UIT] por cada día de ausencia del personal en obra en el plazo previsto.	Según informe del [CONSIGNAR INSPECTOR O SUPERVISOR DE LA OBRA, SEGÚN CORRESPONDA].
2	En caso el contratista incumpla con su obligación de ejecutar la prestación con el personal acreditado o debidamente sustituido.	[INCLUIR LA FORMA DE CÁLCULO, QUE NO PUEDE SER MENOR A LA MITAD DE UNA UNIDAD IMPOSITIVA TRIBUTARIA (0.5 UIT) NI MAYOR A UNA (1) UIT] por cada día de ausencia del personal en obra.	Según informe del [CONSIGNAR INSPECTOR O SUPERVISOR DE LA OBRA, SEGÚN CORRESPONDA].
3	Si el contratista o su personal, no permite el acceso al cuaderno de obra al [CONSIGNAR INSPECTOR O SUPERVISOR DE LA OBRA, SEGÚN CORRESPONDA], impidiéndole anotar las ocurrencias.	Cinco por mil (5/1000) del monto de la valorización del periodo por cada día de dicho impedimento.	Según informe del [CONSIGNAR INSPECTOR O SUPERVISOR DE LA OBRA, SEGÚN CORRESPONDA].
4	[INCLUIR OTRAS PENALIDADES, DE SER EL CASO]		

#### Importante

*De haberse previsto otras penalidades a las previstas, incluir los supuestos de aplicación de penalidad, la forma de cálculo de la penalidad para cada supuesto y el procedimiento mediante el cual se verifica el supuesto a penalizar, conforme el artículo 163 del Reglamento de la Ley de Contrataciones del Estado.*

Estas penalidades se deducen de las valorizaciones o en la liquidación final, según corresponda; o si fuera necesario, se cobra del monto resultante de la ejecución de la garantía de fiel cumplimiento.

La penalidad por mora y las otras penalidades pueden alcanzar cada una un monto máximo equivalente al diez por ciento (10%) del monto del contrato vigente, o de ser el caso, del ítem que debió ejecutarse.

Cuando se llegue a cubrir el monto máximo de la penalidad por mora o el monto máximo para otras penalidades, LA ENTIDAD puede resolver el contrato por incumplimiento.

#### **CLÁUSULA DÉCIMA SEXTA: RESOLUCIÓN DEL CONTRATO**

Cualquiera de las partes puede resolver el contrato, de conformidad con el numeral 32.3 del artículo 32 y artículo 36 de la Ley de Contrataciones del Estado, y el artículo 164 de su Reglamento. De darse el caso, LA ENTIDAD procederá de acuerdo a lo establecido en los artículos 165 y 207 del Reglamento de la Ley de Contrataciones del Estado.

#### **CLÁUSULA DÉCIMA SÉTIMA: RESPONSABILIDAD DE LAS PARTES**

Cuando se resuelva el contrato por causas imputables a algunas de las partes, se debe resarcir los



daños y perjuicios ocasionados, a través de la indemnización correspondiente. Ello no obsta la aplicación de las sanciones administrativas, penales y pecuniarias a que dicho incumplimiento diere lugar, en el caso que éstas correspondan.

Lo señalado precedentemente no exime a ninguna de las partes del cumplimiento de las demás obligaciones previstas en el presente contrato.

#### **CLÁUSULA DÉCIMA OCTAVA: ANTICORRUPCIÓN**

EL CONTRATISTA declara y garantiza no haber, directa o indirectamente, o tratándose de una persona jurídica a través de sus socios, integrantes de los órganos de administración, apoderados, representantes legales, funcionarios, asesores o personas vinculadas a las que se refiere el artículo 7 del Reglamento de la Ley de Contrataciones del Estado, ofrecido, negociado o efectuado, cualquier pago o, en general, cualquier beneficio o incentivo ilegal en relación al contrato.

Asimismo, el CONTRATISTA se obliga a conducirse en todo momento, durante la ejecución del contrato, con honestidad, probidad, veracidad e integridad y de no cometer actos ilegales o de corrupción, directa o indirectamente o a través de sus socios, accionistas, participacionistas, integrantes de los órganos de administración, apoderados, representantes legales, funcionarios, asesores y personas vinculadas a las que se refiere el artículo 7 del Reglamento de la Ley de Contrataciones del Estado.

Además, EL CONTRATISTA se compromete a i) comunicar a las autoridades competentes, de manera directa y oportuna, cualquier acto o conducta ilícita o corrupta de la que tuviera conocimiento; y ii) adoptar medidas técnicas, organizativas y/o de personal apropiadas para evitar los referidos actos o prácticas.

Finalmente, EL CONTRATISTA se compromete a no colocar a los funcionarios públicos con los que deba interactuar, en situaciones reñidas con la ética. En tal sentido, reconoce y acepta la prohibición de ofrecerles a éstos cualquier tipo de obsequio, donación, beneficio y/o gratificación, ya sea de bienes o servicios, cualquiera sea la finalidad con la que se lo haga.

#### **CLÁUSULA DÉCIMA NOVENA: MARCO LEGAL DEL CONTRATO**

Sólo en lo no previsto en este contrato, en la Ley de Contrataciones del Estado y su Reglamento, en las directivas que emita el OSCE y demás normativa especial que resulte aplicable, serán de aplicación supletoria las disposiciones pertinentes del Código Civil vigente, cuando corresponda, y demás normas de derecho privado.

#### **CLÁUSULA VIGÉSIMA: SOLUCIÓN DE CONTROVERSIAS<sup>28</sup>**

Las controversias que surjan entre las partes durante la ejecución del contrato se resuelven mediante conciliación o arbitraje, según el acuerdo de las partes.

Cualquiera de las partes tiene derecho a iniciar el arbitraje a fin de resolver dichas controversias dentro del plazo de caducidad previsto en la Ley de Contrataciones del Estado y su Reglamento.

Facultativamente, cualquiera de las partes tiene el derecho a solicitar una conciliación dentro del plazo de caducidad correspondiente, según lo señalado en el artículo 224 del Reglamento de la Ley de Contrataciones del Estado, sin perjuicio de recurrir al arbitraje, en caso no se llegue a un acuerdo entre ambas partes o se llegue a un acuerdo parcial. Las controversias sobre nulidad del contrato solo pueden ser sometidas a arbitraje.

El Laudo arbitral emitido es inapelable, definitivo y obligatorio para las partes desde el momento de su notificación, según lo previsto en el numeral 45.21 del artículo 45 de la Ley de Contrataciones del Estado.

**Importante para la Entidad**

<sup>28</sup> De acuerdo con el numeral 225.3 del artículo 225 del Reglamento, las partes pueden recurrir al arbitraje ad hoc cuando las controversias deriven de procedimientos de selección cuyo valor referencial sea menor o igual a cinco millones con 00/100 soles (S/ 5 000 000,00).



- De acuerdo con lo dispuesto en la Decimonovena Disposición Complementaria Final del Reglamento, la obligatoriedad de someter a Junta de Resolución de Disputas las controversias en los contratos de obra por montos superiores a veinte millones con 00/100 Soles (S/ 20 000 000,00), aplica a los procedimientos de selección convocados a partir del año 2020. Asimismo, el sometimiento de la solución de controversias a una Junta de Resolución de Disputas en los contratos cuyos montos sean iguales o superiores a cinco millones con 00/100 Soles (S/. 5 000 000.00) es facultativa. En tal sentido, se debe incluir la siguiente cláusula, según corresponda:

**CLÁUSULA VIGÉSIMA PRIMERA: JUNTA DE RESOLUCIÓN DE DISPUTAS**

“Las partes acuerdan para la solución de las controversias derivadas del presente Contrato de Obra conformar una Junta de Resolución de Disputas; encargando su organización y administración al [DENOMINACIÓN O RAZÓN SOCIAL DEL CENTRO DE ADMINISTRACIÓN DESIGNADO POR LAS PARTES].

La Junta de Resolución de Disputas estará compuesta por [TRES (3) MIEMBROS / UN (1) MIEMBRO], los/el cual/es será/n designado/s conforme la Directiva del OSCE sobre Junta de Resolución de Disputas”.

*Incorporar o eliminar, según corresponda*

**CLÁUSULA VIGÉSIMA SEGUNDA: FACULTAD DE ELEVAR A ESCRITURA PÚBLICA**

Cualquiera de las partes puede elevar el presente contrato a Escritura Pública corriendo con todos los gastos que demande esta formalidad.

**CLÁUSULA VIGÉSIMA TERCERA: DOMICILIO PARA EFECTOS DE LA EJECUCIÓN CONTRACTUAL**

Las partes declaran el siguiente domicilio para efecto de las notificaciones que se realicen durante la ejecución del presente contrato:

DOMICILIO DE LA ENTIDAD: [.....]

DOMICILIO DEL CONTRATISTA: [CONSIGNAR EL DOMICILIO SEÑALADO POR EL POSTOR GANADOR DE LA BUENA PRO AL PRESENTAR LOS REQUISITOS PARA EL PERFECCIONAMIENTO DEL CONTRATO]

La variación del domicilio aquí declarado de alguna de las partes debe ser comunicada a la otra parte, formalmente y por escrito, con una anticipación no menor de quince (15) días calendario.

De acuerdo con las bases integradas, la oferta y las disposiciones del presente contrato, las partes lo firman por duplicado en señal de conformidad en la ciudad de [.....] al [CONSIGNAR FECHA].

\_\_\_\_\_  
“LA ENTIDAD”

\_\_\_\_\_  
“EL CONTRATISTA”

**Importante**

*Este documento puede firmarse digitalmente si ambas partes cuentan con firma digital, según la Ley N° 27269, Ley de Firmas y Certificados Digitales<sup>29</sup>.*

<sup>29</sup> Para mayor información sobre la normativa de firmas y certificados digitales ingresar a: <https://www.indecopi.gob.pe/web/firmas-digitales/firmar-y-certificados-digitales>



## CAPÍTULO VI CONSTANCIA DE PRESTACIÓN DE EJECUCIÓN DE OBRA

De conformidad con el artículo 169 del Reglamento, se deja expresa constancia de la culminación de la prestación derivada del contrato mencionado en el numeral 3 del presente documento.

<b>1 DATOS DEL DOCUMENTO</b>	Número del documento			
	Fecha de emisión del documento			
<b>2 DATOS DEL CONTRATISTA</b>	Nombre, denominación o razón social			
	RUC			
	EN CASO EL CONTRATISTA SEA UN CONSORCIO, ADEMÁS SE DEBERÁ REGISTRAR LA SIGUIENTE INFORMACIÓN:			
	Nombre o razón social del integrante del consorcio	RUC	%	Descripción de las obligaciones
<b>3 DATOS DEL CONTRATO</b>	Número del contrato			
	Tipo y número del procedimiento de selección			
	Descripción del objeto del contrato			
	Fecha de suscripción del contrato			
	Monto del contrato			
<b>4 DATOS DE LA OBRA</b>	Denominación de la obra			
	Ubicación de la obra (Región, Provincia y Distrito)			
	Nombres y apellidos del Supervisor de la Obra			
	Plazo de ejecución de la obra	Plazo original	días calendario	
		Ampliación(es) de plazo	días calendario	
		Total plazo	días calendario	
		Fecha de culminación de la obra		
		Fecha de recepción de la obra		
	Monto de la obra	Fecha de liquidación de la obra		
		Número de adicionales de obra		
		Monto total de los adicionales		
Número de deductivos				
Monto total de los deductivos				
	Monto total de la obra (sólo componente de obra)			



<b>5 APLICACIÓN DE PENALIDADES</b>	Monto de las penalidades por mora				
	Monto de otras penalidades				
	Monto total de las penalidades aplicadas				
<b>6 SOLUCIÓN DE CONTROVERSIAS DEL CONTRATO</b>	Junta de Resolución de Disputas	Si		No	
	Arbitraje	Si		No	
	N° de arbitrajes				
<b>7 DATOS DE LA ENTIDAD</b>	Nombre de la Entidad				
	RUC de la Entidad				
	Nombres y apellidos del funcionario que emite la constancia				
	Cargo que ocupa en la Entidad				
	Teléfono de contacto				
<b>8</b>					
	<b>NOMBRE, FIRMA Y SELLO DEL FUNCIONARIO COMPETENTE</b>				





## ANEXOS



## ANEXO N° 1

### DECLARACIÓN JURADA DE DATOS DEL POSTOR

Señores

**[CONSIGNAR ÓRGANO ENCARGADO DE LAS CONTRATACIONES O COMITÉ DE SELECCIÓN, SEGÚN CORRESPONDA]**

**ADJUDICACIÓN SIMPLIFICADA N° [CONSIGNAR NOMENCLATURA DEL PROCEDIMIENTO]**

Presente.-

El que se suscribe, [.....], postor y/o Representante Legal de [CONSIGNAR EN CASO DE SER PERSONA JURÍDICA], identificado con [CONSIGNAR TIPO DE DOCUMENTO DE IDENTIDAD] N° [CONSIGNAR NÚMERO DE DOCUMENTO DE IDENTIDAD], con poder inscrito en la localidad de [CONSIGNAR EN CASO DE SER PERSONA JURÍDICA] en la Ficha N° [CONSIGNAR EN CASO DE SER PERSONA JURÍDICA] Asiento N° [CONSIGNAR EN CASO DE SER PERSONA JURÍDICA], **DECLARO BAJO JURAMENTO** que la siguiente información se sujeta a la verdad:

Nombre, Denominación o Razón Social :			
Domicilio Legal :			
RUC :	Teléfono(s) :		
MYPE <sup>30</sup>		Sí	No
Correo electrónico :			

#### Autorización de notificación por correo electrónico:

... [CONSIGNAR SÍ O NO] autorizo que se notifiquen al correo electrónico indicado las siguientes actuaciones:

1. Solicitud de subsanación de los requisitos para perfeccionar el contrato.
2. Solicitud para presentar los documentos para perfeccionar el contrato, según lo previsto en el numeral 141.2 del artículo 141 del Reglamento.
3. Respuesta a la solicitud de acceso al expediente de contratación.

Asimismo, me comprometo a remitir la confirmación de recepción, en el plazo máximo de dos (2) días hábiles de recibida la comunicación.

[CONSIGNAR CIUDAD Y FECHA]

.....  
**Firma, Nombres y Apellidos del postor o Representante legal, según corresponda**

#### Importante

*La notificación dirigida a la dirección de correo electrónico consignada se entenderá válidamente efectuada cuando la Entidad reciba acuse de recepción.*

<sup>30</sup> Esta información será verificada por la Entidad en la página web del Ministerio de Trabajo y Promoción del Empleo en la sección consulta de empresas acreditadas en el REMYPE en el link <http://www2.trabajo.gob.pe/servicios-en-linea-2-2/> y se tendrá en consideración, en caso el postor ganador de la buena pro solicite la retención del diez por ciento (10%) del monto del contrato, en calidad de garantía de fiel cumplimiento, según las condiciones previstas en el numeral 149.4 del artículo 149 y numeral 151.3 del artículo 151 del Reglamento. Asimismo, dicha información se tendrá en cuenta en caso de empate, conforme a lo previsto en el artículo 91 del Reglamento.



**Importante**

*Cuando se trate de consorcios, la declaración jurada es la siguiente:*

**ANEXO N° 1**

**DECLARACIÓN JURADA DE DATOS DEL POSTOR**

Señores

**[CONSIGNAR ÓRGANO ENCARGADO DE LAS CONTRATACIONES O COMITÉ DE SELECCIÓN, SEGÚN CORRESPONDA]**

**ADJUDICACIÓN SIMPLIFICADA N° [CONSIGNAR NOMENCLATURA DEL PROCEDIMIENTO]**

Presente.-

El que se suscribe, [...], representante común del consorcio [CONSIGNAR EL NOMBRE DEL CONSORCIO], identificado con [CONSIGNAR TIPO DE DOCUMENTO DE IDENTIDAD] N° [CONSIGNAR NÚMERO DE DOCUMENTO DE IDENTIDAD], **DECLARO BAJO JURAMENTO** que la siguiente información se sujeta a la verdad:

Datos del consorciado 1				
Nombre, Denominación o Razón Social :				
Domicilio Legal :				
RUC :	Teléfono(s) :			
MYPE <sup>31</sup>		Sí	No	
Correo electrónico :				

Datos del consorciado 2				
Nombre, Denominación o Razón Social :				
Domicilio Legal :				
RUC :	Teléfono(s) :			
MYPE <sup>32</sup>		Sí	No	
Correo electrónico :				

Datos del consorciado ...				
Nombre, Denominación o Razón Social :				
Domicilio Legal :				
RUC :	Teléfono(s) :			
MYPE <sup>33</sup>		Sí	No	
Correo electrónico :				

**Autorización de notificación por correo electrónico:**

Correo electrónico del consorcio:

<sup>31</sup> Esta información será verificada por la Entidad en la página web del Ministerio de Trabajo y Promoción del Empleo en la sección consulta de empresas acreditadas en el REMYPE en el link <http://www2.trabajo.gob.pe/servicios-en-linea-2-2/> y se tendrá en consideración, en caso el consorcio ganador de la buena pro solicite la retención del diez por ciento (10%) del monto del contrato, en calidad de garantía de fiel cumplimiento, según las condiciones previstas en el numeral 149.4 del artículo 149 y numeral 151.3 del artículo 151 del Reglamento. Asimismo, dicha información se tendrá en cuenta en caso de empate, conforme a lo previsto en el artículo 91 del Reglamento. Para dichos efectos, todos los integrantes del consorcio deben acreditar la condición de micro o pequeña empresa.

<sup>32</sup> Ibídem.

<sup>33</sup> Ibídem.



... [CONSIGNAR SÍ O NO] autorizo que se notifiquen al correo electrónico indicado las siguientes actuaciones:

1. Solicitud de subsanación de los requisitos para perfeccionar el contrato.
2. Solicitud para presentar los documentos para perfeccionar el contrato, según lo previsto en el numeral 141.2 del artículo 141 del Reglamento.
3. Respuesta a la solicitud de acceso al expediente de contratación.

Asimismo, me comprometo a remitir la confirmación de recepción, en el plazo máximo de dos (2) días hábiles de recibida la comunicación.

[CONSIGNAR CIUDAD Y FECHA]

.....  
**Firma, Nombres y Apellidos del representante  
común del consorcio**

**Importante**

*La notificación dirigida a la dirección de correo electrónico consignada se entenderá válidamente efectuada cuando la Entidad reciba acuse de recepción.*



## ANEXO N° 2

### DECLARACIÓN JURADA (ART. 52 DEL REGLAMENTO DE LA LEY DE CONTRATACIONES DEL ESTADO)

Señores

**[CONSIGNAR ÓRGANO ENCARGADO DE LAS CONTRATACIONES O COMITÉ DE SELECCIÓN, SEGÚN CORRESPONDA]**

**ADJUDICACIÓN SIMPLIFICADA N° [CONSIGNAR NOMENCLATURA DEL PROCEDIMIENTO]**

Presente.-

Mediante el presente el suscrito, postor y/o Representante Legal de **[CONSIGNAR EN CASO DE SER PERSONA JURÍDICA]**, declaro bajo juramento:

- i. No haber incurrido y me obligo a no incurrir en actos de corrupción, así como a respetar el principio de integridad.
- ii. No tener impedimento para postular en el procedimiento de selección ni para contratar con el Estado, conforme al artículo 11 de la Ley de Contrataciones del Estado.
- iii. Conocer las sanciones contenidas en la Ley de Contrataciones del Estado y su Reglamento, así como las disposiciones aplicables de la Ley N° 27444, Ley del Procedimiento Administrativo General.
- iv. Participar en el presente proceso de contratación en forma independiente sin mediar consulta, comunicación, acuerdo, arreglo o convenio con ningún proveedor; y, conocer las disposiciones del Decreto Legislativo N° 1034, Decreto Legislativo que aprueba la Ley de Represión de Conductas Anticompetitivas.
- v. Conocer, aceptar y someterme a las bases, condiciones y reglas del procedimiento de selección.
- vi. Ser responsable de la veracidad de los documentos e información que presento en el presente procedimiento de selección.
- vii. Comprometerme a mantener la oferta presentada durante el procedimiento de selección y a perfeccionar el contrato, en caso de resultar favorecido con la buena pro.

**[CONSIGNAR CIUDAD Y FECHA]**

.....  
**Firma, Nombres y Apellidos del postor o  
Representante legal, según corresponda**

#### **Importante**

*En el caso de consorcios, cada integrante debe presentar esta declaración jurada, salvo que sea presentada por el representante común del consorcio.*



### ANEXO N° 3

#### DECLARACIÓN JURADA DE CUMPLIMIENTO DEL EXPEDIENTE TÉCNICO

Señores

**[CONSIGNAR ÓRGANO ENCARGADO DE LAS CONTRATACIONES O COMITÉ DE SELECCIÓN, SEGÚN CORRESPONDA]**

**ADJUDICACIÓN SIMPLIFICADA N° [CONSIGNAR NOMENCLATURA DEL PROCEDIMIENTO]**

Presente.-

Es grato dirigirme a usted, para hacer de su conocimiento que luego de haber examinado las bases y demás documentos del procedimiento de la referencia y, conociendo todos los alcances y las condiciones detalladas en dichos documentos, el postor que suscribe ofrece la ejecución de la obra **[CONSIGNAR EL OBJETO DE LA CONVOCATORIA]**, de conformidad con el respectivo Expediente Técnico y las demás condiciones que se indican en el numeral 3.1 del Capítulo III de la sección específica de las bases y los documentos del procedimiento.

**[CONSIGNAR CIUDAD Y FECHA]**

.....  
**Firma, Nombres y Apellidos del postor o  
Representante legal o común, según corresponda**



## ANEXO Nº 4

### DECLARACIÓN JURADA DE PLAZO DE EJECUCIÓN DE LA OBRA

Señores

**[CONSIGNAR ÓRGANO ENCARGADO DE LAS CONTRATACIONES O COMITÉ DE SELECCIÓN, SEGÚN CORRESPONDA]**

**ADJUDICACIÓN SIMPLIFICADA Nº [CONSIGNAR NOMENCLATURA DEL PROCEDIMIENTO]**

Presente.-

Mediante el presente, con pleno conocimiento de las condiciones que se exigen en las bases del procedimiento de la referencia, me comprometo a ejecutar la obra **[CONSIGNAR LA DENOMINACIÓN DE LA CONVOCATORIA]** en el plazo de **[CONSIGNAR EL PLAZO OFERTADO, EL CUAL DEBE SER EXPRESADO EN DÍAS CALENDARIO]** días calendario.

**[CONSIGNAR CIUDAD Y FECHA]**

.....  
**Firma, Nombres y Apellidos del postor o  
Representante legal o común, según corresponda**

#### Importante para la Entidad

- *Cuando en el expediente de contratación establezca que la obra debe ejecutarse bajo la modalidad de ejecución llave en mano, considerar lo siguiente, según corresponda*

*“Mediante el presente, con pleno conocimiento de las condiciones que se exigen en las bases del procedimiento de la referencia, me comprometo a ejecutar la obra **[CONSIGNAR LA DENOMINACIÓN DE LA CONVOCATORIA]**, su equipamiento y montaje hasta la puesta en servicio, en el plazo de **[CONSIGNAR EL PLAZO OFERTADO, EL CUAL DEBE ESTAR EXPRESADO EN DÍAS CALENDARIO]** días calendario”<sup>34</sup>*

*“Mediante el presente, con pleno conocimiento de las condiciones que se exigen en las bases del procedimiento de la referencia, me comprometo a ejecutar la obra **[CONSIGNAR LA DENOMINACIÓN DE LA CONVOCATORIA]**, su equipamiento y montaje hasta la puesta en servicio, en el plazo de **[CONSIGNAR EL PLAZO OFERTADO, EL CUAL DEBE ESTAR EXPRESADO EN DÍAS CALENDARIO]** días calendario, y la ejecución de la operación asistida de la obra en el plazo de **[CONSIGNAR EL PLAZO OFERTADO DE LA PRESTACIÓN ASISTIDA DE LA OBRA, EL CUAL DEBE ESTAR EXPRESADO EN DÍAS CALENDARIO]** días calendario.”<sup>35</sup>*

**Incluir las disposiciones, según corresponda. Una vez culminada la elaboración de las bases, las notas que no se incorporen deben ser eliminadas.**

<sup>34</sup> Este párrafo debe ser incluido en el caso de obras que se ejecuten bajo la modalidad de ejecución llave en mano que no incluya operación asistida.

<sup>35</sup> Este párrafo debe ser incluido en el caso de obras que se ejecuten bajo la modalidad de ejecución llave en mano que incluya operación asistida.





## ANEXO N° 5

### PROMESA DE CONSORCIO

(Sólo para el caso en que un consorcio se presente como postor)

Señores

**[CONSIGNAR ÓRGANO ENCARGADO DE LAS CONTRATACIONES O COMITÉ DE SELECCIÓN, SEGÚN CORRESPONDA]**

**ADJUDICACIÓN SIMPLIFICADA N° [CONSIGNAR NOMENCLATURA DEL PROCEDIMIENTO]**

Presente.-

Los suscritos declaramos expresamente que hemos convenido en forma irrevocable, durante el lapso que dure el procedimiento de selección, para presentar una oferta conjunta a la **ADJUDICACIÓN SIMPLIFICADA N° [CONSIGNAR NOMENCLATURA DEL PROCEDIMIENTO]**.

Asimismo, en caso de obtener la buena pro, nos comprometemos a formalizar el contrato de consorcio, de conformidad con lo establecido por el artículo 140 del Reglamento de la Ley de Contrataciones del Estado, bajo las siguientes condiciones:

a) Integrantes del consorcio

1. **[NOMBRE, DENOMINACIÓN O RAZÓN SOCIAL DEL CONSORCIADO 1]**.
2. **[NOMBRE, DENOMINACIÓN O RAZÓN SOCIAL DEL CONSORCIADO 2]**.

b) Designamos a **[CONSIGNAR NOMBRES Y APELLIDOS DEL REPRESENTANTE COMÚN]**, identificado con **[CONSIGNAR TIPO DE DOCUMENTO DE IDENTIDAD] N° [CONSIGNAR NÚMERO DE DOCUMENTO DE IDENTIDAD]**, como representante común del consorcio para efectos de participar en todos los actos referidos al procedimiento de selección, suscripción y ejecución del contrato correspondiente con **[CONSIGNAR NOMBRE DE LA ENTIDAD]**.

Asimismo, declaramos que el representante común del consorcio no se encuentra impedido, inhabilitado ni suspendido para contratar con el Estado.

c) Fijamos nuestro domicilio legal común en [.....].

d) Las obligaciones que corresponden a cada uno de los integrantes del consorcio son las siguientes:

1. OBLIGACIONES DE **[NOMBRE, DENOMINACIÓN O RAZÓN SOCIAL DEL CONSORCIADO 1]** [ % ]<sup>36</sup>

**[DESCRIBIR LAS OBLIGACIONES DEL CONSORCIADO 1]**

2. OBLIGACIONES DE **[NOMBRE, DENOMINACIÓN O RAZÓN SOCIAL DEL CONSORCIADO 2]** [ % ]<sup>37</sup>

**[DESCRIBIR LAS OBLIGACIONES DEL CONSORCIADO 2]**

TOTAL OBLIGACIONES 100%<sup>38</sup>

**[CONSIGNAR CIUDAD Y FECHA]**

<sup>36</sup> Consignar únicamente el porcentaje total de las obligaciones, el cual debe ser expresado en número entero, sin decimales.

<sup>37</sup> Consignar únicamente el porcentaje total de las obligaciones, el cual debe ser expresado en número entero, sin decimales.

<sup>38</sup> Este porcentaje corresponde a la sumatoria de los porcentajes de las obligaciones de cada uno de los integrantes del consorcio.



.....  
**Consortiado 1**  
**Nombres, apellidos y firma del Consortiado 1**  
**o de su Representante Legal**  
**Tipo y N° de Documento de Identidad**

.....  
**Consortiado 2**  
**Nombres, apellidos y firma del Consortiado 2**  
**o de su Representante Legal**  
**Tipo y N° de Documento de Identidad**

**Importante**

*De conformidad con el artículo 52 del Reglamento, las firmas de los integrantes del consorcio deben ser legalizadas.*



**Importante para la Entidad**

*En caso de la contratación de la ejecución de una obra bajo el sistema a precios unitarios incluir el siguiente anexo:*

*Esta nota deberá ser eliminada una vez culminada la elaboración de las bases*

**ANEXO N° 6**

**PRECIO DE LA OFERTA**

**ÍTEM N° [INDICAR NÚMERO]**

Señores

**[CONSIGNAR ÓRGANO ENCARGADO DE LAS CONTRATACIONES O COMITÉ DE SELECCIÓN, SEGÚN CORRESPONDA]**

**ADJUDICACIÓN SIMPLIFICADA N° [CONSIGNAR NOMENCLATURA DEL PROCEDIMIENTO]**

Presente.-

Es grato dirigirme a usted, para hacer de su conocimiento que, de acuerdo con las bases, mi oferta es la siguiente:

**[INCLUIR LA ESTRUCTURA DEL PRESUPUESTO DE OBRA, A FIN DE QUE EL POSTOR CONSIGNE LOS PRECIOS UNITARIOS Y EL PRECIO TOTAL DE SU OFERTA, TAL COMO SE MUESTRA DE MANERA REFERENCIAL EN EL SIGUIENTE EJEMPLO:]**

N° ÍTEM	PARTIDA	UNIDAD	METRADO	PU	SUB TOTAL

1	Total costo directo (A)	
2	Gastos generales	
2.1	Gastos fijos	
2.2	Gastos variables	
	Total gastos generales (B)	
3	Utilidad (C)	
	SUBTOTAL (A+B+C)	
4	IGV <sup>39</sup>	
5	Monto total de la oferta	

...]

El precio de la oferta en **[CONSIGNAR LA MONEDA DE LA CONVOCATORIA]** incluye todos los tributos, seguros, transporte, inspecciones, pruebas y, de ser el caso, los costos laborales conforme a la legislación vigente, así como cualquier otro concepto que pueda tener incidencia sobre el costo de la obra a ejecutar; excepto la de aquellos postores que gocen de alguna exoneración legal, no incluirán en el precio de su oferta los tributos respectivos.

**[CONSIGNAR CIUDAD Y FECHA]**

<sup>39</sup> Para el cálculo del IGV, aplica el redondeo previsto en la Resolución de Superintendencia SUNAT N° 025-2000/SUNAT o norma que la reemplace. En ese sentido, el porcentaje se calcula considerando dos (2) decimales. Para efectos del redondeo i) Si el primer decimal siguiente es inferior a cinco (5), el valor permanecerá igual, suprimiéndose los decimales posteriores y ii) Si el primer decimal siguiente es igual o superior a cinco (5), el valor será incrementado en un centésimo.



.....  
**Firma, Nombres y Apellidos del postor o  
Representante legal o común, según corresponda**

**Importante**

- *El postor que goce de alguna exoneración legal, debe indicar que su oferta no incluye el tributo materia de la exoneración, debiendo incluir el siguiente texto:*  
  
*“Mi oferta no incluye [CONSIGNAR EL TRIBUTO MATERIA DE LA EXONERACIÓN]”.*
- *El análisis de precios unitarios y el detalle de los gastos generales fijos y variables no se presentan en la oferta, sino para el perfeccionamiento del contrato.*

**Importante para la Entidad**

- *A fin de facilitar la labor del órgano encargado de las contrataciones o comité de selección, según corresponda, se recomienda publicar conjuntamente con las bases un archivo en Excel del presupuesto de la obra conforme el expediente técnico a fin de que los postores puedan utilizarlo al momento de elaborar su oferta. En tal caso, consignar lo siguiente:*  
  
*“Adicionalmente al documento escaneado del presente anexo, el postor puede adjuntar el archivo en Excel del presupuesto de la obra (que fue publicado conjuntamente con las bases), completando la información que sustenta el precio de su oferta. En caso de divergencia prevalece el documento escaneado del precio de la oferta”.*
- *En caso de procedimientos según relación de ítems, consignar lo siguiente:*  
  
*“El postor debe presentar el precio de su oferta en forma independiente, en los ítems que se presente”.*
- *En caso de contratación de obras por paquete, consignar lo siguiente:*  
  
*“El postor debe presentar el precio de su oferta con el detalle de cada obra incluida en el paquete”.*
- *En caso de contrataciones que conlleven la ejecución de prestaciones accesorias, consignar lo siguiente:*  
  
*“El postor debe detallar en el precio de su oferta, el monto correspondiente a la prestación principal y las prestaciones accesorias”.*
- *Si durante la fase de actos preparatorios, las Entidades advierten que es posible la participación de proveedores que gozan del beneficio de la exoneración del IGV prevista en la Ley N° 27037, Ley de Promoción de la Inversión en la Amazonía, consignar lo siguiente:*  
  
*“La oferta de los postores que presenten la Declaración Jurada de cumplimiento de condiciones para la aplicación de la exoneración del IGV (Anexo N° 7), debe encontrarse dentro de los límites del valor referencial sin IGV”.*

**Incluir las disposiciones, según corresponda. Una vez culminada la elaboración de las bases, las notas que no se incorporen deben ser eliminadas**



**Importante para la Entidad**

*En caso de la contratación de la ejecución de una obra bajo el sistema a suma alzada incluir el siguiente anexo:*

*Esta nota deberá ser eliminada una vez culminada la elaboración de las bases*

**ANEXO N° 6**

**PRECIO DE LA OFERTA**

**ÍTEM N° [INDICAR NÚMERO]**

Señores

**[CONSIGNAR ÓRGANO ENCARGADO DE LAS CONTRATACIONES O COMITÉ DE SELECCIÓN, SEGÚN CORRESPONDA]**

**ADJUDICACIÓN SIMPLIFICADA N° [CONSIGNAR NOMENCLATURA DEL PROCEDIMIENTO]**

Presente.-

Es grato dirigirme a usted, para hacer de su conocimiento que, de acuerdo con las bases, mi oferta es la siguiente:

CONCEPTO	PRECIO TOTAL
<b>TOTAL</b>	

El precio de la oferta **[CONSIGNAR LA MONEDA DE LA CONVOCATORIA]** incluye todos los tributos, seguros, transporte, inspecciones, pruebas y, de ser el caso, los costos laborales conforme a la legislación vigente, así como cualquier otro concepto que pueda tener incidencia sobre el costo de la obra a ejecutar; excepto la de aquellos postores que gocen de alguna exoneración legal, no incluirán en el precio de su oferta los tributos respectivos.

**[CONSIGNAR CIUDAD Y FECHA]**

.....  
**Firma, Nombres y Apellidos del postor o  
Representante legal o común, según corresponda**

**Importante**

- El postor debe adjuntar el desagregado de partidas que sustenta su oferta, tal como se muestra de manera referencial en el siguiente ejemplo:*

N° ITEM	PARTIDA	UNIDAD	METRADO	PU	SUB TOTAL
1	Total costo directo (A)				
2	Gastos generales				
2.1	Gastos fijos				



2.2	Gastos variables	
	Total gastos generales (B)	
3	Utilidad (C)	
	SUBTOTAL (A+B+C)	
4	IGV <sup>40</sup>	
5	Monto total de la oferta	

- *El postor que goce de alguna exoneración legal, debe indicar que su oferta no incluye el tributo materia de la exoneración, debiendo incluir el siguiente texto:*

*“Mi oferta no incluye [CONSIGNAR EL TRIBUTO MATERIA DE LA EXONERACIÓN]”.*

- *De ser el caso, el análisis de precios unitarios y el detalle de los gastos generales fijos y variables no se presentan en la oferta, sino para el perfeccionamiento del contrato.*

### Importante para la Entidad

- *A fin de facilitar la labor del órgano encargado de las contrataciones o comité de selección, según corresponda, se recomienda publicar conjuntamente con las bases un archivo en Excel del presupuesto de la obra conforme el expediente técnico a fin de que los postores puedan utilizarlo al momento de elaborar su oferta. En tal caso, consignar lo siguiente:*

*“Adicionalmente al documento escaneado del presente anexo, el postor puede adjuntar el archivo en Excel del presupuesto de la obra (que fue publicado conjuntamente con las bases), completando la información que sustenta el precio de su oferta. En caso de divergencia prevalece el documento escaneado del precio de la oferta”.*

- *En caso de procedimientos según relación de ítems, consignar lo siguiente:*

*“El postor debe presentar el precio de su oferta en forma independiente, en los ítems que se presente”.*

- *En caso de contratación de obras por paquete, consignar lo siguiente:*

*“El postor debe presentar el precio de su oferta con el detalle de cada obra incluida en el paquete”.*

- *En caso de contrataciones que conllevan la ejecución de prestaciones accesorias, consignar lo siguiente:*

*“El postor debe detallar en el precio de su oferta, el monto correspondiente a la prestación principal y las prestaciones accesorias”.*

- *Si durante la fase de actos preparatorios, las Entidades advierten que es posible la participación de proveedores que gozan del beneficio de la exoneración del IGV prevista en la Ley N° 27037, Ley de Promoción de la Inversión en la Amazonía, consignar lo siguiente:*

*“La oferta de los postores que presenten la Declaración Jurada de cumplimiento de condiciones para la aplicación de la exoneración del IGV (Anexo N° 7), debe encontrarse dentro de los límites del valor referencial sin IGV”.*

**Incluir las disposiciones, según corresponda. Una vez culminada la elaboración de las bases, las notas que no se incorporen deben ser eliminadas**

<sup>40</sup> Para el cálculo del IGV, aplica el redondeo previsto en la Resolución de Superintendencia SUNAT N° 025-2000/SUNAT o norma que la reemplace. En ese sentido, el porcentaje se calcula considerando dos (2) decimales. Para efectos del redondeo i) Si el primer decimal siguiente es inferior a cinco (5), el valor permanecerá igual, suprimiéndose los decimales posteriores y ii) Si el primer decimal siguiente es igual o superior a cinco (5), el valor será incrementado en un centésimo.



**Importante para la Entidad**

*En caso de la contratación de la ejecución de una obra bajo el esquema mixto de suma alzada y precios unitarios incluir el siguiente anexo:*

*Esta nota deberá ser eliminada una vez culminada la elaboración de las bases*

**ANEXO N° 6**

**PRECIO DE LA OFERTA**

**ÍTEM N° [INDICAR NÚMERO]**

Señores

**[CONSIGNAR ÓRGANO ENCARGADO DE LAS CONTRATACIONES O COMITÉ DE SELECCIÓN, SEGÚN CORRESPONDA]**

**ADJUDICACIÓN SIMPLIFICADA N° [CONSIGNAR NOMENCLATURA DEL PROCEDIMIENTO]**

Presente.-

Es grato dirigirme a usted, para hacer de su conocimiento que, de acuerdo con las bases, mi oferta es la siguiente:

**[INCLUIR LA ESTRUCTURA DEL PRESUPUESTO DE OBRA EXTRAIDA DEL EXPEDIENTE TÉCNICO DE LOS COMPONENTES, CUYAS CANTIDADES Y MAGNITUDES ESTÁN DEFINIDAS, A FIN DE QUE EL POSTOR CONSIGNE LOS PRECIOS UNITARIOS Y EL PRECIO TOTAL DE SU OFERTA, TAL COMO SE MUESTRA DE MANERA REFERENCIAL EN EL SIGUIENTE EJEMPLO:**

OFERTA A PRECIOS UNITARIOS DE LOS COMPONENTES SIGUIENTES:

N° ITEM	PARTIDA	UNIDAD	METRADO	PU	SUB TOTAL

1	Total costo directo (A)	
2	Gastos generales	
2.1	Gastos fijos	
2.2	Gastos variables	
	Total gastos generales (B)	
3	Utilidad (C)	
	SUBTOTAL (A+B+C)	
4	IGV <sup>41</sup>	
5	Monto del componente a precios unitarios	

...]

OFERTA A SUMA ALZADA DE LOS COMPONENTES SIGUIENTES:

CONCEPTO	PRECIO
Monto del componente a suma alzada	

Asimismo, el postor debe adjuntar el desagregado de partidas que sustenta su oferta a suma alzada, tal como se muestra de manera referencial en el siguiente ejemplo:

<sup>41</sup> Para el cálculo del IGV, aplica el redondeo previsto en la Resolución de Superintendencia SUNAT N° 025-2000/SUNAT o norma que la reemplace. En ese sentido, el porcentaje se calcula considerando dos (2) decimales. Para efectos del redondeo i) Si el primer decimal siguiente es inferior a cinco (5), el valor permanecerá igual, suprimiéndose los decimales posteriores y ii) Si el primer decimal siguiente es igual o superior a cinco (5), el valor será incrementado en un centésimo.





N° ITEM	PARTIDA	UNIDAD	METRADO	PU	SUB TOTAL

1	Total costo directo (A)	
2	Gastos generales	
2.1	Gastos fijos	
2.2	Gastos variables	
	Total gastos generales (B)	
3	Utilidad (C)	
	SUBTOTAL (A+B+C)	
4	IGV <sup>42</sup>	
5	Monto de la oferta a suma alzada	

Monto total de la oferta	
--------------------------	--

El precio de la oferta [CONSIGNAR LA MONEDA DE LA CONVOCATORIA] incluye todos los tributos, seguros, transporte, inspecciones, pruebas y, de ser el caso, los costos laborales conforme a la legislación vigente, así como cualquier otro concepto que pueda tener incidencia sobre el costo de la obra a ejecutar; excepto la de aquellos postores que gocen de alguna exoneración legal, no incluirán en el precio de su oferta los tributos respectivos.

[CONSIGNAR CIUDAD Y FECHA]

.....  
**Firma, Nombres y Apellidos del postor o  
Representante legal o común, según corresponda**

#### Importante

- *El postor que goce de alguna exoneración legal, debe indicar que su oferta no incluye el tributo materia de la exoneración.*
- *El análisis de precios unitarios y el detalle de los gastos generales fijos y variables no se presentan en la oferta, sino para el perfeccionamiento del contrato.*

#### Importante para la Entidad

- *A fin de facilitar la labor del órgano encargado de las contrataciones o comité de selección, según corresponda, se recomienda publicar conjuntamente con las bases un archivo en Excel del presupuesto de la obra conforme el expediente técnico a fin de que los postores puedan utilizarlo al momento de elaborar su oferta. En tal caso, consignar lo siguiente:*

*“Adicionalmente al documento escaneado del presente anexo, el postor puede adjuntar el archivo en Excel del presupuesto de la obra (que fue publicado conjuntamente con las bases), completando la información que sustenta el precio de su oferta. En caso de divergencia prevalece el documento escaneado del precio de la oferta”.*

<sup>42</sup> Para el cálculo del IGV, aplica el redondeo previsto en la Resolución de Superintendencia SUNAT N° 025-2000/SUNAT o norma que la reemplace. En ese sentido, el porcentaje se calcula considerando dos (2) decimales. Para efectos del redondeo i) Si el primer decimal siguiente es inferior a cinco (5), el valor permanecerá igual, suprimiéndose los decimales posteriores y ii) Si el primer decimal siguiente es igual o superior a cinco (5), el valor será incrementado en un centésimo.



- *En caso de procedimientos según relación de ítems, consignar lo siguiente:*  
*“El postor debe presentar el precio de su oferta en forma independiente, en los ítems que se presente”.*
- *En caso de contratación de obras por paquete, consignar lo siguiente:*  
*“El postor debe presentar el precio de su oferta con el detalle de cada obra incluida en el paquete”.*
- *En caso de contrataciones que conlleven la ejecución de prestaciones accesorias, consignar lo siguiente:*  
*“El postor debe detallar en el precio de su oferta, el monto correspondiente a la prestación principal y las prestaciones accesorias”.*
- *Si durante la fase de actos preparatorios, las Entidades advierten que es posible la participación de proveedores que gozan del beneficio de la exoneración del IGV prevista en la Ley N° 27037, Ley de Promoción de la Inversión en la Amazonía, consignar lo siguiente:*  
*“La oferta de los postores que presenten la Declaración Jurada de cumplimiento de condiciones para la aplicación de la exoneración del IGV (**Anexo N° 8**), debe encontrarse dentro de los límites del valor referencial sin IGV”.*

*Incluir las disposiciones, según corresponda. Una vez culminada la elaboración de las bases, las notas que no se incorporen deben ser eliminadas*



#### Importante para la Entidad

*Si durante la fase de actos preparatorios, las Entidades advierten que es posible la participación de proveedores que gozan del beneficio de la exoneración del IGV prevista en la Ley N° 27037, Ley de Promoción de la Inversión en la Amazonía, incluir el siguiente anexo:*

*Esta nota deberá ser eliminada una vez culminada la elaboración de las bases.*

### ANEXO N° 7

#### DECLARACIÓN JURADA DE CUMPLIMIENTO DE CONDICIONES PARA LA APLICACIÓN DE LA EXONERACIÓN DEL IGV

Señores

**[CONSIGNAR ÓRGANO ENCARGADO DE LAS CONTRATACIONES O COMITÉ DE SELECCIÓN, SEGÚN CORRESPONDA]**

**ADJUDICACIÓN SIMPLIFICADA N° [CONSIGNAR NOMENCLATURA DEL PROCEDIMIENTO]**

Presente.-

Mediante el presente el suscrito, postor y/o Representante Legal de **[CONSIGNAR EN CASO DE SER PERSONA JURÍDICA]**, declaro bajo juramento que gozo del beneficio de la exoneración del IGV previsto en la Ley N° 27037, Ley de Promoción de la Inversión en la Amazonía, dado que cumplo con las condiciones siguientes:

- 1.- Que el domicilio fiscal de la empresa<sup>43</sup> se encuentra ubicada en la Amazonía y coincide con el lugar establecido como sede central (donde tiene su administración y lleva su contabilidad);
- 2.- Que la empresa se encuentra inscrita en las Oficinas Registrales de la Amazonía (exigible en caso de personas jurídicas);
- 3.- Que, al menos el setenta por ciento (70%) de los activos fijos de la empresa se encuentran en la Amazonía; y
- 4.- Que la empresa no ejecuta obras fuera de la Amazonía.

**[CONSIGNAR CIUDAD Y FECHA]**

.....  
**Firma, Nombres y Apellidos del postor o Representante legal, según corresponda**

#### Importante

*Cuando se trate de consorcios, esta declaración jurada será presentada por cada uno de los integrantes del consorcio, salvo que se trate de consorcios con contabilidad independiente, en cuyo caso debe ser suscrita por el representante común, debiendo indicar su condición de consorcio con contabilidad independiente y el número de RUC del consorcio.*

<sup>43</sup> En el artículo 1 del "Reglamento de las Disposiciones Tributarias contenidas en la Ley de Promoción de la Inversión en la Amazonía" se define como "empresa" a las "Personas naturales, sociedades conyugales, sucesiones indivisas y personas consideradas jurídicas por la Ley del Impuesto a la Renta, generadoras de rentas de tercera categoría, ubicadas en la Amazonía. Las sociedades conyugales son aquellas que ejerzan la opción prevista en el Artículo 16 de la Ley del Impuesto a la Renta."



#### Importante para la Entidad

*En el caso de contratación de obras que se ejecuten fuera de las provincias de Lima y Callao, cuyo valor referencial del procedimiento de selección o de algún ítem no supere los novecientos mil Soles (S/. 900,000.00) debe considerarse el siguiente anexo:*

*Esta nota deberá ser eliminada una vez culminada la elaboración de las bases.*

#### ANEXO N° 8

**SOLICITUD DE BONIFICACIÓN DEL DIEZ POR CIENTO (10%) POR OBRAS EJECUTADAS FUERA DE LA PROVINCIA DE LIMA Y CALLAO (DE SER EL CASO, SOLO PRESENTAR ESTA SOLICITUD EN EL ÍTEM [INCLUIR EN CASO CORRESPONDA, EN PROCEDIMIENTOS POR RELACIÓN DE ÍTEMS, CONSIGNANDO EL N° DEL ÍTEM O ÍTEMS CUYO VALOR REFERENCIAL NO SUPERA LOS NOVECIENTOS MIL SOLES (S/ 900,000.00)])**

Señores

**[CONSIGNAR ÓRGANO ENCARGADO DE LAS CONTRATACIONES O COMITÉ DE SELECCIÓN, SEGÚN CORRESPONDA]**

**ADJUDICACIÓN SIMPLIFICADA N° [CONSIGNAR NOMENCLATURA DEL PROCEDIMIENTO]**  
Presente.-

Mediante el presente el suscrito, postor y/o Representante Legal de [CONSIGNAR EN CASO DE SER PERSONA JURIDICA], solicito la asignación de la bonificación del diez por ciento (10%) sobre el puntaje total en [CONSIGNAR EL ÍTEM O ÍTEMS, SEGÚN CORRESPONDA, EN LOS QUE SE SOLICITA LA BONIFICACIÓN] debido a que el domicilio de mi representada se encuentra ubicado en la provincia o provincia colindante donde se ejecuta la obra.

[CONSIGNAR CIUDAD Y FECHA]

.....  
**Firma, Nombres y Apellidos del postor o Representante legal, según corresponda**

#### Importante

- *Para asignar la bonificación, el órgano encargado de las contrataciones o comité de selección, según corresponda, verifica el domicilio consignado por el postor en el Registro Nacional de Proveedores (RNP).*
- *Para que el postor pueda acceder a la bonificación, debe cumplir con las condiciones establecidas en el literal f) del artículo 50 del Reglamento.*



**Importante**

*Cuando se trate de consorcios, la declaración jurada es la siguiente:*

**ANEXO N° 8**

**SOLICITUD DE BONIFICACIÓN DEL DIEZ POR CIENTO (10%) POR OBRAS EJECUTADAS FUERA DE LA PROVINCIA DE LIMA Y CALLAO (DE SER EL CASO, SOLO PRESENTAR ESTA SOLICITUD EN EL ÍTEM [INCLUIR EN CASO CORRESPONDA, EN PROCEDIMIENTOS POR RELACIÓN DE ÍTEMS, CONSIGNANDO EL N° DEL ÍTEM O ÍTEMS CUYO VALOR REFERENCIAL NO SUPERA LOS NOVECIENTOS MIL SOLES (S/ 900,000.00)])**

Señores

**[CONSIGNAR ÓRGANO ENCARGADO DE LAS CONTRATACIONES O COMITÉ DE SELECCIÓN, SEGÚN CORRESPONDA]**

**ADJUDICACIÓN SIMPLIFICADA N° [CONSIGNAR NOMENCLATURA DEL PROCEDIMIENTO]**

Presente.-

Mediante el presente el que se suscribe, [.....], representante común del consorcio [CONSIGNAR EL NOMBRE DEL CONSORCIO], solicito la asignación de la bonificación del diez por ciento (10%) sobre el puntaje total en [CONSIGNAR EL ÍTEM O ÍTEMS, SEGÚN CORRESPONDA, EN LOS QUE SE SOLICITA LA BONIFICACIÓN] debido a que los domicilios de todos los integrantes del consorcio se encuentran ubicados en la provincia o provincias colindantes donde se ejecuta la obra.

[CONSIGNAR CIUDAD Y FECHA]

.....  
**Firma, Nombres y Apellidos del representante  
común del consorcio**

**Importante**

- Para asignar la bonificación, el órgano encargado de las contrataciones o comité de selección, según corresponda, verifica el domicilio consignado de los integrantes del consorcio, en el Registro Nacional de Proveedores (RNP).*
- Para que un consorcio pueda acceder a la bonificación, cada uno de sus integrantes debe cumplir con las condiciones establecidas en el literal f) del artículo 50 del Reglamento.*



## ANEXO N° 9

### DECLARACIÓN JURADA (NUMERAL 49.4 DEL ARTÍCULO 49 DEL REGLAMENTO)

Señores

**[CONSIGNAR ÓRGANO ENCARGADO DE LAS CONTRATACIONES O COMITÉ DE SELECCIÓN, SEGÚN CORRESPONDA]**

**ADJUDICACIÓN SIMPLIFICADA N° [CONSIGNAR NOMENCLATURA DEL PROCEDIMIENTO]**

Presente.-

Mediante el presente el suscrito, postor y/o Representante Legal de [CONSIGNAR EN CASO DE SER PERSONA JURÍDICA], declaro que la experiencia que acredito de la empresa [CONSIGNAR LA DENOMINACIÓN DE LA PERSONA JURÍDICA] como consecuencia de una reorganización societaria, no se encuentra en el supuesto establecido en el numeral 49.4 del artículo 49 del Reglamento.

[CONSIGNAR CIUDAD Y FECHA]

.....  
**Firma, Nombres y Apellidos del postor o  
Representante legal, según corresponda**

#### Importante

*A efectos de cautelar la veracidad de esta declaración, el postor puede verificar la información de la Relación de Proveedores Sancionados por el Tribunal de Contrataciones del Estado con Sanción Vigente en <http://portal.osce.gob.pe/rmp/content/relación-de-proveedores-sancionados>.*

*También le asiste dicha facultad al órgano encargado de las contrataciones o al órgano de la Entidad al que se le haya asignado la función de verificación de la oferta presentada por el postor ganador de la buena pro.*

## ANEXO N° 10

### EXPERIENCIA DEL POSTOR EN LA ESPECIALIDAD

Señores

**[CONSIGNAR ÓRGANO ENCARGADO DE LAS CONTRATACIONES O COMITÉ DE SELECCIÓN, SEGÚN CORRESPONDA]**  
**ADJUDICACIÓN SIMPLIFICADA N° [CONSIGNAR NOMENCLATURA DEL PROCEDIMIENTO]**

Presente.-

Mediante el presente, el suscrito detalla lo siguiente como EXPERIENCIA EN OBRAS SIMILARES:

Nº	CLIENTE	OBJETO DEL CONTRATO	Nº CONTRATO	FECHA DEL CONTRATO <sup>44</sup>	FECHA DE RECEPCIÓN DE LA OBRA	EXPERIENCIA PROVENIENTE <sup>45</sup> DE:	MONEDA	IMPORTE <sup>46</sup>	TIPO DE CAMBIO VENTA <sup>47</sup>	MONTO FACTURADO ACUMULADO <sup>48</sup>
1										
2										
3										
4										
5										

<sup>44</sup> Se refiere a la fecha de suscripción del contrato.

<sup>45</sup> Si el titular de la experiencia no es el postor, consignar si dicha experiencia corresponde a la matriz en caso que el postor sea sucursal, o fue transmitida por reorganización societaria, debiendo acompañar la documentación sustentatoria correspondiente. Al respecto, según la Opinión N° 216-2017/DTN "Considerando que la sociedad matriz y la sucursal constituyen la misma persona jurídica, la sucursal puede acreditar como suya la experiencia de su matriz". Del mismo modo, según lo previsto en la Opinión N° 010-2013/DTN, "... en una operación de reorganización societaria que comprende tanto una fusión como una escisión, la sociedad resultante podrá acreditar como suya la experiencia de la sociedad incorporada o absorbida, que se extingue producto de la fusión; asimismo, si en virtud de la escisión se transfiere un bloque patrimonial consistente en una línea de negocio completa, la sociedad resultante podrá acreditar como suya la experiencia de la sociedad escindida, correspondiente a la línea de negocio transmitida. De esta manera, la sociedad resultante podrá emplear la experiencia transmitida, como consecuencia de la reorganización societaria antes descrita, en los futuros procesos de selección en los que participe".

<sup>46</sup> Se refiere al monto del contrato ejecutado incluido adicionales y reducciones, de ser el caso.

<sup>47</sup> El tipo de cambio venta debe corresponder al publicado por la SBS correspondiente a la fecha de suscripción del contrato.

<sup>48</sup> Consignar en la moneda establecida para el valor referencial.



[CONSIGNAR NOMBRE DE LA ENTIDAD]  
[CONSIGNAR NOMENCLATURA DEL PROCEDIMIENTO]

Nº	CLIENTE	OBJETO DEL CONTRATO	Nº CONTRATO	FECHA DEL CONTRATO <sup>44</sup>	FECHA DE RECEPCIÓN DE LA OBRA	EXPERIENCIA PROVENIENTE <sup>45</sup> DE:	MONEDA	IMPORTE <sup>46</sup>	TIPO DE CAMBIO VENTA <sup>47</sup>	MONTO FACTURADO ACUMULADO <sup>48</sup>
6										
7										
8										
9										
10										
TOTAL										

[CONSIGNAR CIUDAD Y FECHA]

.....  
Firma, Nombres y Apellidos del postor o  
Representante legal o común, según corresponda

## ANEXO Nº 11

### SOLICITUD DE BONIFICACIÓN DEL CINCO POR CIENTO (5%) POR TENER LA CONDICIÓN DE MICRO Y PEQUEÑA EMPRESA

Señores

**[CONSIGNAR ÓRGANO ENCARGADO DE LAS CONTRATACIONES O COMITÉ DE SELECCIÓN, SEGÚN CORRESPONDA]**

**ADJUDICACIÓN SIMPLIFICADA Nº [CONSIGNAR NOMENCLATURA DEL PROCEDIMIENTO]**

Presente.-

Mediante el presente el suscrito, postor y/o Representante legal de [CONSIGNAR EN CASO DE SER PERSONA JURÍDICA], solicito la asignación de la bonificación del cinco por ciento (5%) sobre el puntaje total obtenido, debido a que mi representada cuenta con la condición de micro y pequeña empresa.

[CONSIGNAR CIUDAD Y FECHA]

.....  
**Firma, Nombres y Apellidos del postor o  
Representante legal o común, según corresponda**

#### Importante

- *Para asignar la bonificación, el órgano encargado de las contrataciones o comité de selección, según corresponda, verifica la página web del Ministerio de Trabajo y Promoción del Empleo en la sección consulta de empresas acreditadas en el REMYPE en el link <http://www2.trabajo.gob.pe/servicios-en-linea-2-2/>.*
- *Para que un consorcio pueda acceder a la bonificación, cada uno de sus integrantes debe cumplir con la condición de micro y pequeña empresa.*