

BASES ESTÁNDAR DE ADJUDICACIÓN SIMPLIFICADA PARA LA CONTRATACIÓN DE LA Ejecución de Obras

Aprobado mediante Directiva N°001-2019-OSCE/CD



SUB DIRECCIÓN DE NORMATIVIDAD – DIRECCIÓN TÉCNICO NORMATIVA
ORGANISMO SUPERVISOR DE LAS CONTRATACIONES DEL ESTADO - OSCE

SIMBOLOGÍA UTILIZADA:

N°	Símbolo	Descripción
1	[ABC] / [.....]	La información solicitada dentro de los corchetes sombreados debe ser completada por la Entidad durante la elaboración de las bases.
2	[ABC] / [.....]	Es una indicación, o información que deberá ser completada por la Entidad con posterioridad al otorgamiento de la buena pro para el caso específico de la elaboración de la PROFORMA DEL CONTRATO; o por los proveedores, en el caso de los ANEXOS de la oferta.
3	<div>Importante</div> <ul style="list-style-type: none"> • Abc 	Se refiere a consideraciones importantes a tener en cuenta por el órgano encargado de las contrataciones o comité de selección, según corresponda, y por los proveedores.
4	<div>Advertencia</div> <ul style="list-style-type: none"> • Abc 	Se refiere a advertencias a tener en cuenta por el órgano encargado de las contrataciones o comité de selección, según corresponda, y por los proveedores.
5	<div>Importante para la Entidad</div> <ul style="list-style-type: none"> • Xyz 	Se refiere a consideraciones importantes a tener en cuenta por el órgano encargado de las contrataciones o comité de selección, según corresponda, y deben ser eliminadas una vez culminada la elaboración de las bases.

CARACTERÍSTICAS DEL DOCUMENTO:

Las bases estándar deben ser elaboradas en formato WORD, y deben tener las siguientes características:

N°	Características	Parámetros
1	Márgenes	Superior : 2.5 cm Inferior: 2.5 cm Izquierda: 2.5 cm Derecha: 2.5 cm
2	Fuente	Arial
3	Estilo de Fuente	Normal: Para el contenido en general Cursiva: Para el encabezado y pie de página Para las Consideraciones importantes (Ítem 3 del cuadro anterior)
4	Color de Fuente	Automático: Para el contenido en general Azul : Para las Consideraciones importantes (Ítem 3 del cuadro anterior)
5	Tamaño de Letra	16 : Para las dos primeras hojas de las Secciones General y Específica 11 : Para el nombre de los Capítulos. 10 : Para el cuerpo del documento en general 9 : Para el encabezado y pie de página Para el contenido de los cuadros, pudiendo variar, según la necesidad 8 : Para las Notas al pie
6	Alineación	Justificada: Para el contenido en general y notas al pie. Centrada : Para la primera página, los títulos de las Secciones y nombres de los Capítulos)
7	Interlineado	Sencillo
8	Espaciado	Anterior : 0 Posterior : 0
9	Subrayado	Para los nombres de las Secciones y para resaltar o hacer hincapié en algún concepto

INSTRUCCIONES DE USO:

- Una vez registrada la información solicitada dentro de los corchetes sombreados en gris, el texto deberá quedar en letra tamaño 10, con estilo normal, sin formato de negrita y sin sombrear.
- La nota **IMPORTANTE** no puede ser modificada ni eliminada en la Sección General. En el caso de la Sección Específica debe seguirse la instrucción que se indica en dicha nota.

Elaboradas en enero de 2019

Modificadas en marzo 2019, junio 2019, diciembre 2019, julio 2020, julio y diciembre de 2021, setiembre y octubre 2022



BASES ESTÁNDAR DE ADJUDICACIÓN SIMPLIFICADA PARA LA CONTRATACIÓN DE LA EJECUCIÓN DE OBRAS¹

**ADJUDICACIÓN SIMPLIFICADA N°
02-2023-CS-MPC**

(PRIMERA CONVOCATORIA)

**CONTRATACIÓN DE LA EJECUCIÓN DE LA OBRA
“MEJORAMIENTO DEL CAMINO DE HERRADURA SECTOR
LOLOCANI EN EL C.P. SAN PEDRO, DISTRITO DE
CANDARAVE, PROVINCIA DE CANDARAVE –
DEPARTAMENTO DE TACNA”**

¹ Estas bases se utilizarán para la contratación de la ejecución de obras. Para tal efecto, se deberá tener en cuenta la siguiente definición:

Obra: Construcción, reconstrucción, rehabilitación, remodelación, mejoramiento, demolición, renovación, ampliación y habilitación de bienes inmuebles, tales como edificaciones, estructuras, excavaciones, perforaciones, carreteras, puentes, entre otros, que requieren dirección técnica, expediente técnico, mano de obra, materiales y/o equipos.



DEBER DE COLABORACIÓN

La Entidad y todo proveedor que se someta a las presentes Bases, sea como participante, postor y/o contratista, deben conducir su actuación conforme a los principios previstos en la Ley de Contrataciones del Estado.

En este contexto, se encuentran obligados a prestar su colaboración al OSCE y a la Secretaría Técnica de la Comisión de Defensa de la Libre Competencia del INDECOPI, en todo momento según corresponda a sus competencias, a fin de comunicar presuntos casos de fraude, colusión y corrupción por parte de los funcionarios y servidores de la Entidad, así como los proveedores y demás actores que participan en el proceso de contratación.

De igual forma, deben poner en conocimiento del OSCE y a la Secretaría Técnica de la Comisión de Defensa de la Libre Competencia del INDECOPI los indicios de conductas anticompetitivas que se presenten durante el proceso de contratación, en los términos del Decreto Legislativo N° 1034, "Ley de Represión de Conductas Anticompetitivas", o norma que la sustituya, así como las demás normas de la materia.

La Entidad y todo proveedor que se someta a las presentes Bases, sea como participante, postor y/o contratista del proceso de contratación deben permitir al OSCE o a la Secretaría Técnica de la Comisión de Defensa de la Libre Competencia del INDECOPI el acceso a la información referida a las contrataciones del Estado que sea requerida, prestar testimonio o absolución de posiciones que se requieran, entre otras formas de colaboración.



SECCIÓN GENERAL

DISPOSICIONES COMUNES DEL PROCEDIMIENTO DE SELECCIÓN

(ESTA SECCIÓN NO DEBE SER MODIFICADA EN NINGÚN EXTREMO, BAJO SANCIÓN DE NULIDAD)



CAPÍTULO I ETAPAS DEL PROCEDIMIENTO DE SELECCIÓN

1.1. REFERENCIAS

Cuando en el presente documento se mencione la palabra Ley, se entiende que se está haciendo referencia a la Ley N° 30225, Ley de Contrataciones del Estado, y cuando se mencione la palabra Reglamento, se entiende que se está haciendo referencia al Reglamento de la Ley de Contrataciones del Estado aprobado por Decreto Supremo N° 344-2018-EF.

Las referidas normas incluyen sus respectivas modificaciones, de ser el caso.

1.2. CONVOCATORIA

Se realiza a través de su publicación en el SEACE de conformidad con lo señalado en el artículo 54 del Reglamento, en la fecha señalada en el calendario del procedimiento de selección, debiendo adjuntar las bases.

1.3. REGISTRO DE PARTICIPANTES

El registro de participantes se realiza conforme al artículo 55 del Reglamento. En el caso de un consorcio, basta que se registre uno (1) de sus integrantes.

Importante

- *Para registrarse como participante en un procedimiento de selección convocado por las Entidades del Estado Peruano, es necesario que los proveedores cuenten con inscripción vigente y estar habilitados ante el Registro Nacional de Proveedores (RNP) que administra el Organismo Supervisor de las Contrataciones del Estado (OSCE). Para obtener mayor información, se puede ingresar a la siguiente dirección electrónica: www.rnp.gob.pe.*
- *Los proveedores que deseen registrar su participación deben ingresar al SEACE utilizando su Certificado SEACE (usuario y contraseña). Asimismo, deben observar las instrucciones señaladas en el documento de orientación "Guía para el registro de participantes electrónico" publicado en <https://www2.seace.gob.pe/>.*
- *En caso los proveedores no cuenten con inscripción vigente en el RNP y/o se encuentren inhabilitados o suspendidos para ser participantes, postores y/o contratistas, el SEACE restringirá su registro, quedando a potestad de estos intentar nuevamente registrar su participación en el procedimiento de selección en cualquier otro momento, dentro del plazo establecido para dicha etapa, siempre que haya obtenido la vigencia de su inscripción o quedado sin efecto la sanción que le impuso el Tribunal de Contrataciones del Estado.*

1.4. FORMULACIÓN DE CONSULTAS Y OBSERVACIONES A LAS BASES

La formulación de consultas y observaciones a las bases se efectúa de conformidad con lo establecido en los numerales 72.1 y 72.2 del artículo 72 del Reglamento, así como el literal a) del artículo 89 del Reglamento.

Importante

No pueden formularse consultas ni observaciones respecto del contenido de una ficha de homologación aprobada. Las consultas y observaciones que se formulen sobre el particular, se tienen como no presentadas.



1.5. ABSOLUCIÓN DE CONSULTAS, OBSERVACIONES E INTEGRACIÓN DE BASES

La absolución de consultas, observaciones e integración de las bases se realizan conforme a las disposiciones previstas en el numeral 72.4 y el literal a) del artículo 89 del Reglamento.

Importante

- *No se absolverán consultas y observaciones a las bases que se presenten en forma física.*
- *Cuando exista divergencia entre lo indicado en el pliego de absolución de consultas y observaciones y la integración de bases, prevalece lo absuelto en el referido pliego; sin perjuicio, del deslinde de responsabilidades correspondiente.*

1.6. FORMA DE PRESENTACIÓN DE OFERTAS

Las ofertas se presentan conforme lo establecido en el artículo 59 y en el artículo 90 del Reglamento.

Las declaraciones juradas, formatos o formularios previstos en las bases que conforman la oferta deben estar debidamente firmados por el postor (firma manuscrita o digital, según la Ley N° 27269, Ley de Firmas y Certificados Digitales²). Los demás documentos deben ser visados por el postor. En el caso de persona jurídica, por su representante legal, apoderado o mandatario designado para dicho fin y, en el caso de persona natural, por este o su apoderado. No se acepta el pegado de la imagen de una firma o visto. Las ofertas se presentan foliadas.

Importante

- *Los formularios electrónicos que se encuentran en el SEACE y que los proveedores deben llenar para presentar sus ofertas, tienen carácter de declaración jurada.*
- *En caso la información contenida en los documentos escaneados que conforman la oferta no coincida con lo declarado a través del SEACE, prevalece la información declarada en los documentos escaneados.*
- *No se tomarán en cuenta las ofertas que se presenten en físico a la Entidad.*

1.7. PRESENTACIÓN Y APERTURA DE OFERTAS

El participante presentará su oferta de manera electrónica a través del SEACE, desde las 00:01 horas hasta las 23:59 horas del día establecido para el efecto en el cronograma del procedimiento; adjuntando el archivo digitalizado que contenga los documentos que conforman la oferta de acuerdo a lo requerido en las bases.

El participante debe verificar antes de su envío, bajo su responsabilidad, que el archivo pueda ser descargado y su contenido sea legible.

Importante

Los integrantes de un consorcio no pueden presentar ofertas individuales ni conformar más de un consorcio en un procedimiento de selección, o en un determinado ítem cuando se trate de procedimientos de selección según relación de ítems.

En la apertura electrónica de la oferta, el órgano encargado de las contrataciones o comité de selección, según corresponda, verifica la presentación de lo exigido en la sección específica de

² Para mayor información sobre la normativa de firmas y certificados digitales ingresar a: <https://www.indecopi.gob.pe/web/firmas-digitales/firmar-y-certificados-digitales>



las bases de conformidad con el numeral 73.2 del artículo 73 del Reglamento. De no cumplir con lo requerido, la oferta se considera no admitida.

Asimismo, el órgano encargado de las contrataciones o comité de selección, según corresponda, declara no admitidas las ofertas que se encuentran por debajo del noventa por ciento (90%) del valor referencial o que excedan en más del diez por ciento (10%) del valor referencial.

1.8. EVALUACIÓN DE LAS OFERTAS

La evaluación consiste en la aplicación de los factores de evaluación previstos en el Capítulo IV de la sección específica de las bases a las ofertas admitidas, con el objeto de determinar la oferta con el mejor puntaje y el orden de prelación de las ofertas.

Para determinar la oferta con el mejor puntaje, se toma en cuenta lo indicado en el numeral 74.2 del artículo 74 del Reglamento.

En el supuesto de que dos (2) o más ofertas empaten, la determinación del orden de prelación de las ofertas empatadas se efectúa siguiendo estrictamente el orden establecido en el numeral 91.1 del artículo 91 del Reglamento.

El desempate mediante sorteo se realiza de manera electrónica a través del SEACE.

Importante

En el caso de contratación de obras que se ejecuten fuera de la provincia de Lima y Callao, cuyo valor referencial no supere los novecientos mil Soles (S/ 900,000.00), a solicitud del postor se asigna una bonificación equivalente al diez por ciento (10%) sobre el puntaje total obtenido por los postores con domicilio en la provincia donde se ejecuta la obra, o en las provincias colindantes, sean o no pertenecientes al mismo departamento o región. El domicilio es el consignado en la constancia de inscripción ante el RNP³. Lo mismo aplica en el caso de procedimientos de selección por relación de ítems, cuando algún ítem no supera el monto señalado anteriormente.

1.9. CALIFICACIÓN DE OFERTAS

Luego de culminada la evaluación, el órgano encargado de las contrataciones o comité de selección, según corresponda califica a los postores que obtuvieron el primer, segundo, tercer y cuarto lugar, según el orden de prelación, verificando que cumplan con los requisitos de calificación detallados en el numeral 3.2 del Capítulo III de la sección específica de las bases. La oferta del postor que no cumpla con los requisitos de calificación es descalificada.

Si alguno de los cuatro (4) postores no cumple con los requisitos de calificación, se aplica lo establecido en los numerales 75.2 y 75.3 del artículo 75 del Reglamento.

1.10. SUBSANACIÓN DE LAS OFERTAS

La subsanación de las ofertas se sujeta a lo establecido en el artículo 60 del Reglamento. La corrección aritmética a la que hace referencia el numeral 60.4 de dicho artículo procede para la ejecución de obras a suma alzada.

El plazo que se otorgue para la subsanación no puede ser inferior a un (1) día hábil.

La solicitud de subsanación se realiza de manera electrónica a través del SEACE y será remitida al correo electrónico consignado por el postor al momento de realizar su inscripción en el RNP, siendo su responsabilidad el permanente seguimiento de las notificaciones a dicho

³ La constancia de inscripción electrónica se visualizará en el portal web del Registro Nacional de Proveedores: www.mpp.gob.pe



correo. La notificación de la solicitud se entiende efectuada el día de su envío al correo electrónico.

La presentación de las subsanaciones se realiza a través del SEACE. No se tomará en cuenta la subsanación que se presente en físico a la Entidad.

1.11. RECHAZO DE LAS OFERTAS

Previo al otorgamiento de la buena pro, el comité de selección revisa las ofertas económicas que cumplen los requisitos de calificación, de conformidad con lo establecido para el rechazo de ofertas, previsto en el artículo 68 del Reglamento, de ser el caso.

De rechazarse alguna de las ofertas calificadas, el órgano encargado de las contrataciones o comité de selección, según corresponda, revisa el cumplimiento de los requisitos de calificación de los postores que siguen en el orden de prelación, en caso las hubiere.

1.12. OTORGAMIENTO DE LA BUENA PRO

Definida la oferta ganadora, el órgano encargado de las contrataciones o comité de selección, según corresponda, otorga la buena pro, mediante su publicación en el SEACE, incluyendo el cuadro comparativo y las actas debidamente motivadas de los resultados de la admisión, no admisión, evaluación, calificación, descalificación, rechazo y el otorgamiento de la buena pro.

1.13. CONSENTIMIENTO DE LA BUENA PRO

Cuando se hayan presentado dos (2) o más ofertas, el consentimiento de la buena pro se produce a los cinco (5) días hábiles siguientes de la notificación de su otorgamiento, sin que los postores hayan ejercido el derecho de interponer el recurso de apelación.

En caso que se haya presentado una sola oferta, el consentimiento de la buena pro se produce el mismo día de la notificación de su otorgamiento.

El consentimiento del otorgamiento de la buena pro se publica en el SEACE al día hábil siguiente de producido.

Importante

Una vez consentido el otorgamiento de la buena pro, el órgano encargado de las contrataciones o el órgano de la Entidad al que se haya asignado tal función realiza la verificación de la oferta presentada por el postor ganador de la buena pro conforme lo establecido en el numeral 64.6 del artículo 64 del Reglamento.



CAPÍTULO II SOLUCIÓN DE CONTROVERSIAS DURANTE EL PROCEDIMIENTO DE SELECCIÓN

2.1. RECURSO DE APELACIÓN

A través del recurso de apelación se pueden impugnar los actos dictados durante el desarrollo del procedimiento de selección hasta antes del perfeccionamiento del contrato.

El recurso de apelación se presenta ante la Entidad convocante, y es conocido y resuelto por su Titular, cuando el valor referencial sea igual o menor a cincuenta (50) UIT. Cuando el valor referencial sea mayor a dicho monto, el recurso de apelación se presenta ante y es resuelto por el Tribunal de Contrataciones del Estado.

En los procedimientos de selección según relación de ítems, el valor referencial total del procedimiento determina ante quién se presenta el recurso de apelación.

Los actos que declaren la nulidad de oficio, la cancelación del procedimiento de selección y otros actos emitidos por el Titular de la Entidad que afecten la continuidad de este, se impugnan ante el Tribunal de Contrataciones del Estado.

Importante

- *Una vez otorgada la buena pro, el órgano encargado de las contrataciones o comité de selección, según corresponda, está en la obligación de permitir el acceso de los participantes y postores al expediente de contratación, salvo la información calificada como secreta, confidencial o reservada por la normativa de la materia, a más tardar dentro del día siguiente de haberse solicitado por escrito.*

Luego de otorgada la buena pro no se da a conocer las ofertas cuyos requisitos de calificación no fueron analizados y revisados por el órgano encargado de las contrataciones o comité de selección, según corresponda.

- *A efectos de recoger la información de su interés, los postores pueden valerse de distintos medios, tales como: (i) la lectura y/o toma de apuntes, (ii) la captura y almacenamiento de imágenes, e incluso (iii) pueden solicitar copia de la documentación obrante en el expediente, siendo que, en este último caso, la Entidad deberá entregar dicha documentación en el menor tiempo posible, previo pago por tal concepto.*
- *El recurso de apelación se presenta ante la Mesa de Partes del Tribunal o ante las oficinas desconcentradas del OSCE o en la Unidad de Trámite Documentario de la Entidad, según corresponda.*

2.2. PLAZOS DE INTERPOSICIÓN DEL RECURSO DE APELACIÓN

La apelación contra el otorgamiento de la buena pro o contra los actos dictados con anterioridad a ella se interpone dentro de los cinco (5) días hábiles siguientes de haberse notificado el otorgamiento de la buena pro.

La apelación contra los actos dictados con posterioridad al otorgamiento de la buena pro, contra la declaración de nulidad, cancelación y declaratoria de desierto del procedimiento, se interpone dentro de los cinco (5) días hábiles siguientes de haberse tomado conocimiento del acto que se desea impugnar.



CAPÍTULO III DEL CONTRATO

3.1. PERFECCIONAMIENTO DEL CONTRATO

Los plazos y el procedimiento para perfeccionar el contrato se realiza conforme a lo indicado en el artículo 141 del Reglamento.

Para perfeccionar el contrato, el postor ganador de la buena pro debe presentar los documentos señalados en los artículos 139 y 175 del Reglamento, así como los previstos en la sección específica de las bases.

3.2. GARANTÍAS

Las garantías que deben otorgar los postores y/o contratistas, según corresponda, son las de fiel cumplimiento del contrato y por los adelantos.

3.2.1. GARANTÍA DE FIEL CUMPLIMIENTO

Como requisito indispensable para perfeccionar el contrato, el postor ganador debe entregar a la Entidad la garantía de fiel cumplimiento del mismo por una suma equivalente al diez por ciento (10%) del monto del contrato original. Esta se mantiene vigente hasta el consentimiento de la liquidación final.

Importante

En los contratos de ejecución de obras que celebren las Entidades con las micro y pequeñas empresas, estas últimas pueden otorgar como garantía de fiel cumplimiento el diez por ciento (10%) del monto del contrato original, porcentaje que es retenido por la Entidad durante la primera mitad del número total de pagos a realizarse, de forma prorrateada en cada pago, con cargo a ser devuelto a la finalización del mismo, conforme lo establece el artículo 149 del Reglamento, siempre que:

- a) El procedimiento de selección original del cual derive el contrato a suscribirse sea una Adjudicación Simplificada.*
- b) El plazo de ejecución de la obra sea igual o mayor a sesenta (60) días calendario; y,*
- c) El pago a favor del contratista considere, al menos, dos (2) valorizaciones periódicas, en función del avance de obra.*

3.2.2. GARANTÍA DE FIEL CUMPLIMIENTO POR PRESTACIONES ACCESORIAS

En las contrataciones que conllevan la ejecución de prestaciones accesorias, tales como mantenimiento, reparación o actividades afines, se otorga una garantía adicional por una suma equivalente al diez por ciento (10%) del monto del contrato de la prestación accesorio, la misma que debe ser renovada periódicamente hasta el cumplimiento total de las obligaciones garantizadas.

3.2.3. GARANTÍA POR ADELANTO

En caso se haya previsto en la sección específica de las bases la entrega de adelantos, el contratista debe presentar una garantía emitida por idéntico monto conforme a lo estipulado en el artículo 153 del Reglamento.

3.3. REQUISITOS DE LAS GARANTÍAS

Las garantías que se presenten deben ser incondicionales, solidarias, irrevocables y de



realización automática en el país, al solo requerimiento de la Entidad. Asimismo, deben ser emitidas por empresas que se encuentren bajo la supervisión directa de la Superintendencia de Banca, Seguros y Administradoras Privadas de Fondos de Pensiones, y que cuenten con clasificación de riesgo B o superior. Asimismo, deben estar autorizadas para emitir garantías; o estar consideradas en la última lista de bancos extranjeros de primera categoría que periódicamente publica el Banco Central de Reserva del Perú.

Importante

Corresponde a la Entidad verificar que las garantías presentadas por el postor ganador de la buena pro y/o contratista cumplan con los requisitos y condiciones necesarios para su aceptación y eventual ejecución; sin perjuicio de la determinación de las responsabilidades funcionales que correspondan.

Advertencia

Los funcionarios de las Entidades no deben aceptar garantías emitidas bajo condiciones distintas a las establecidas en el presente numeral, debiendo tener en cuenta lo siguiente:

- 1. La clasificadora de riesgo que asigna la clasificación a la empresa que emite la garantía debe encontrarse listada en el portal web de la SBS (<http://www.sbs.gob.pe/sistema-financiero/clasificadoras-de-riesgo>).*
- 2. Se debe identificar en la página web de la clasificadora de riesgo respectiva, cuál es la clasificación vigente de la empresa que emite la garantía, considerando la vigencia a la fecha de emisión de la garantía.*
- 3. Para fines de lo establecido en el artículo 148 del Reglamento, la clasificación de riesgo B, incluye las clasificaciones B+ y B.*
- 4. Si la empresa que otorga la garantía cuenta con más de una clasificación de riesgo emitida por distintas empresas listadas en el portal web de la SBS, bastará que en una de ellas cumpla con la clasificación mínima establecida en el Reglamento.*

En caso exista alguna duda sobre la clasificación de riesgo asignada a la empresa emisora de la garantía, se deberá consultar a la clasificadora de riesgos respectiva.

De otro lado, además de cumplir con el requisito referido a la clasificación de riesgo, a efectos de verificar si la empresa emisora se encuentra autorizada por la SBS para emitir garantías, debe revisarse el portal web de dicha Entidad (<http://www.sbs.gob.pe/sistema-financiero/relacion-de-empresas-que-se-encuentran-autorizadas-a-emitar-cartas-fianza>).

Los funcionarios competentes deben verificar la autenticidad de la garantía a través de los mecanismos establecidos (consulta web, teléfono u otros) por la empresa emisora.

3.4. EJECUCIÓN DE GARANTÍAS

La Entidad puede solicitar la ejecución de las garantías conforme a los supuestos contemplados en el artículo 155 del Reglamento.

3.5. ADELANTOS

La Entidad puede establecer la entrega de adelantos directos y adelantos para materiales e insumos, y en el caso de contratos bajo la modalidad llave en mano, para equipamiento y mobiliario, de conformidad con el artículo 180 del Reglamento, siempre que ello haya sido previsto en la sección específica de las bases.

3.6. VALORIZACIONES

Las valorizaciones son la cuantificación económica de un avance físico en la ejecución de la obra, realizada en un período determinado, tienen el carácter de pagos a cuenta y son elaboradas



el último día de cada período previsto en la sección específica de las bases, por el inspector o supervisor, según corresponda y el contratista.

En caso se haya suscrito contrato con un consorcio, el pago de las valorizaciones se realizará a quien se indique en el contrato de consorcio.

Advertencia

En caso de retraso en los pagos a cuenta o pago final por parte de la Entidad, salvo que se deba a caso fortuito o fuerza mayor, esta reconoce al contratista los intereses legales correspondientes, de conformidad con el artículo 39 de la Ley y los artículos 1244, 1245 y 1246 del Código Civil, debiendo repetir contra los responsables de la demora injustificada.

3.7. REAJUSTES

Los reajustes se calculan conforme lo indicado en el numeral 38.3 del artículo 38 y el artículo 195 del Reglamento.

Importante

Tanto la elaboración como la aplicación de las fórmulas polinómicas se sujetan a lo dispuesto en el Decreto Supremo N° 011-79-VC y sus modificatorias, ampliatorias y complementarias.

3.8. PENALIDADES

3.8.1. PENALIDAD POR MORA EN LA EJECUCIÓN DE LA PRESTACIÓN

En caso de retraso injustificado del contratista en la ejecución de las prestaciones objeto del contrato, la Entidad le aplica automáticamente una penalidad por mora por cada día de atraso, de conformidad con el artículo 162 del Reglamento.

3.8.2. OTRAS PENALIDADES

La Entidad puede establecer penalidades distintas a la mencionada en el numeral precedente, según lo previsto en el artículo 163 del Reglamento y lo indicado en la sección específica de las bases.

Estos dos tipos de penalidades se calculan en forma independiente y pueden alcanzar cada una un monto máximo equivalente al diez por ciento (10%) del monto del contrato vigente, o de ser el caso, del ítem que debió ejecutarse.

3.9. INCUMPLIMIENTO DEL CONTRATO

Las causales para la resolución del contrato, serán aplicadas de conformidad con el artículo 36 de la Ley y 164 del Reglamento.

3.10. DISPOSICIONES FINALES

Todos los demás aspectos del presente procedimiento no contemplados en las bases se regirán supletoriamente por la Ley y su Reglamento, así como por las disposiciones legales vigentes.



SECCIÓN ESPECÍFICA

CONDICIONES ESPECIALES DEL PROCEDIMIENTO DE SELECCIÓN

(EN ESTA SECCIÓN LA ENTIDAD DEBERÁ COMPLETAR LA INFORMACIÓN EXIGIDA, DE ACUERDO A LAS INSTRUCCIONES INDICADAS)



CAPÍTULO I GENERALIDADES

1.1. ENTIDAD CONVOCANTE

Nombre : MUNICIPALIDAD PROVINCIAL DE CANDARAVE
RUC N° : 20159714285
Domicilio legal : CAL. TRIUNFO 111 CANDARAVE - CANDARAVE - TACNA
Teléfono: : ---
Correo electrónico: : Mpcandarave23.26@gmail.com

1.2. OBJETO DE LA CONVOCATORIA

El presente procedimiento de selección tiene por objeto la contratación de la ejecución de la obra "MEJORAMIENTO DEL CAMINO DE HERRADURA SECTOR LOLOCANI EN EL C.P. SAN PEDRO, DISTRITO DE CANDARAVE, PROVINCIA DE CANDARAVE – DEPARTAMENTO DE TACNA"

1.3. VALOR REFERENCIAL⁴

El valor referencial asciende a [S/ 882 283.26 \(Ochocientos ochenta y dos mil doscientos ochenta y tres con 26/100 Soles\)](#), incluidos los impuestos de Ley y cualquier otro concepto que incida en el costo total de la ejecución de la obra. El valor referencial ha sido calculado al mes de [CINCO \(05\) MESES](#).

Valor Referencial (VR)	Límites ⁵	
	Inferior	Superior
S/ 882 283.26 (Ochocientos ochenta y dos mil doscientos ochenta y tres con 26/100 Soles)	S/ 794 054.94 (Setecientos noventa y cuatro mil cincuenta y cuatro con 94/100 Soles)	S/ 970 511.58 (Novecientos setenta mil quinientos once con 58/100 Soles)

Importante

- [El precio de las ofertas no puede exceder los límites del valor referencial de conformidad con el numeral 28.2 del artículo 28 de la Ley.](#)

1.4. EXPEDIENTE DE CONTRATACIÓN

Documento y fecha de aprobación del expediente de contratación : [FORMATO N° 01-2023-GM-F02-AS02 de fecha 11/04/2023](#)

Documento y fecha de aprobación del expediente técnico : [R.A. N° 211-2022-A/MPC de fecha 02.11.2022](#)

⁴ El monto del valor referencial indicado en esta sección de las bases no debe diferir del monto del valor referencial consignado en la ficha del procedimiento en el SEACE. No obstante, de existir contradicción entre estos montos, primará el monto del valor referencial indicado en las bases aprobadas.

⁵ De acuerdo a lo señalado en el artículo 48 del Reglamento, estos límites se calculan considerando dos (2) decimales. Para ello, si el límite inferior tiene más de dos (2) decimales, se aumenta en un dígito el valor del segundo decimal; en el caso del límite superior, se considera el valor del segundo decimal sin efectuar el redondeo.



Documento y fecha de actualización del expediente técnico, de corresponder : NO CORRESPONDE

Tipo y número del procedimiento de selección que se convocó para la elaboración del expediente técnico, de corresponder : NO CORRESPONDE

1.5. FUENTE DE FINANCIAMIENTO

RECURSOS DETERMINADOS

18 CANON Y SOBRECANON, REGALÍAS, RENTA DE ADUANAS Y PARTICIPACIONES

Importante

La fuente de financiamiento debe corresponder a aquella prevista en la Ley de Equilibrio Financiero del Presupuesto del Sector Público del año fiscal en el cual se convoca el procedimiento de selección.

1.6. SISTEMA DE CONTRATACIÓN

El presente procedimiento se rige por el sistema de SUMA ALZADA, de acuerdo con lo establecido en el expediente de contratación respectivo.

1.7. MODALIDAD DE EJECUCIÓN

NO CORRESPONDE.

1.8. ALCANCES DEL REQUERIMIENTO

El alcance de la ejecución de la obra está definido en el Capítulo III de la presente sección de las bases.

1.9. PLAZO DE EJECUCIÓN DE LA OBRA

El plazo de ejecución de la obra materia de la presente convocatoria, es de NOVENTA (90) días calendario, en concordancia con lo establecido en el expediente de contratación y en el expediente técnico de obra.

1.10. COSTO DE REPRODUCCIÓN Y ENTREGA DE BASES Y DEL EXPEDIENTE TÉCNICO DE LA OBRA

Los participantes registrados tienen el derecho a recabar las bases y el expediente técnico de la obra en versión impresa o digital, según su elección, para cuyo efecto deben:

Pagar en : Caja de la Entidad

Recoger en : Sub Gerencia de Logística

Costo de bases : Impresa: S/ 10.00 (Diez com 00/100 Soles)

Costo del expediente técnico : Impreso: S/ 300.00 (Trescientos con 00/100 Soles)
Digital: S/ 2.00 (Dos com 00/100 Soles)

Las bases y el expediente técnico se entregan inmediatamente después de realizado el pago correspondiente. Excepcionalmente, el expediente técnico en versión impresa puede ser



entregado dentro del plazo máximo de un (1) día hábil de efectuado el pago.

Importante

- *La Entidad debe entregar una constancia o formulario de cargos en donde consta que el participante recibió el expediente técnico completo. Dicha constancia o formulario debe incluir un índice del contenido del expediente técnico y número de folios correspondientes.*
- *El costo de entrega del ejemplar de las bases y del expediente técnico, no puede exceder el costo de su reproducción.*

Advertencia

Las Entidades deben cautelar bajo responsabilidad que la versión impresa y digital del expediente técnico correspondan a la versión original del expediente técnico aprobado.

1.11. ACCESO VIRTUAL AL EXPEDIENTE TÉCNICO DE LA OBRA

El expediente técnico de la obra en versión digital se encuentra publicado en el SEACE, obligatoriamente, desde la fecha de la convocatoria del presente procedimiento de selección.

1.12. BASE LEGAL

- D.S. N° 082-2019-EF que aprueba Texto Único Ordenado de la Ley N° 30225, Ley de Contrataciones del Estado
- D.S. N° 344-2018-EF, que aprueba el Reglamento de la Ley de Contrataciones del Estado
- Ley N° 31638 Ley de Presupuesto del Sector Público para el año fiscal 2023
- Ley de Presupuesto del Sector Público para el Año Fiscal 2023.
- Ley de Equilibrio Financiero del Presupuesto del Sector Público del año fiscal 2023.
- Texto Único Ordenado de la Ley N° 27444, Ley del Procedimiento Administrativo General, aprobado mediante el Decreto Supremo N° 004-2019-JUS.
- Decreto Supremo N° 011-79-VC.

Las referidas normas incluyen sus respectivas modificaciones, de ser el caso.



CAPÍTULO II DEL PROCEDIMIENTO DE SELECCIÓN

2.1. CALENDARIO DEL PROCEDIMIENTO DE SELECCIÓN

Según el cronograma de la ficha de selección de la convocatoria publicada en el SEACE.

Importante

De conformidad con la vigesimosegunda Disposición Complementaria Final del Reglamento, en caso la Entidad (Ministerios y sus organismos públicos, programas o proyectos adscritos) haya difundido el requerimiento a través del SEACE siguiendo el procedimiento establecido en dicha disposición, no procede formular consultas u observaciones al requerimiento.

2.2. CONTENIDO DE LAS OFERTAS

La oferta contendrá, además de un índice de documentos⁶, la siguiente documentación:

2.2.1. Documentación de presentación obligatoria

2.2.1.1. Documentos para la admisión de la oferta

- a) Declaración jurada de datos del postor. (**Anexo N° 1**)
- b) Documento que acredite la representación de quien suscribe la oferta.

En caso de persona jurídica, copia del certificado de vigencia de poder del representante legal, apoderado o mandatario designado para tal efecto.

En caso de persona natural, copia del documento nacional de identidad o documento análogo, o del certificado de vigencia de poder otorgado por persona natural, del apoderado o mandatario, según corresponda.

En el caso de consorcios, este documento debe ser presentado por cada uno de los integrantes del consorcio que suscriba la promesa de consorcio, según corresponda.

Advertencia

De acuerdo con el artículo 4 del Decreto Legislativo N° 1246, las Entidades están prohibidas de exigir a los administrados o usuarios la información que puedan obtener directamente mediante la interoperabilidad a que se refieren los artículos 2 y 3 de dicho Decreto Legislativo. En esa medida, si la Entidad es usuaria de la Plataforma de Interoperabilidad del Estado – PIDE⁷ y siempre que el servicio web se encuentre activo en el Catálogo de Servicios de dicha plataforma, no corresponderá exigir el certificado de vigencia de poder y/o documento nacional de identidad.

- c) Declaración jurada de acuerdo con el literal b) del artículo 52 del Reglamento. (**Anexo N° 2**)
- d) Declaración jurada de cumplimiento del Expediente Técnico, según el numeral 3.1 del Capítulo III de la presente sección. (**Anexo N° 3**)

⁶ La omisión del índice no determina la no admisión de la oferta.

⁷ Para mayor información de las Entidades usuarias y del Catálogo de Servicios de la Plataforma de Interoperabilidad del Estado – PIDE ingresar al siguiente enlace <https://www.gobiernodigital.gob.pe/interoperabilidad/>



- e) Declaración jurada de plazo de ejecución de la obra. **(Anexo N° 4)**
- f) Promesa de consorcio con firmas legalizadas, de ser el caso, en la que se consigne los integrantes, el representante común, el domicilio común y las obligaciones a las que se compromete cada uno de los integrantes del consorcio, así como el porcentaje equivalente a dichas obligaciones. **(Anexo N° 5)**
- g) El precio de la oferta en **SOLES** y:
 - ✓ El desagregado de partidas, cuando el procedimiento se haya convocado a suma alzada.
 - ✓ Los precios unitarios, considerando las partidas según lo previsto en el último párrafo del literal b) del artículo 35 del Reglamento.

Asimismo, la oferta incluye el monto de la prestación accesorio, cuando corresponda. **(Anexo N° 6)**

El precio total de la oferta y los subtotales que lo componen deben ser expresados con dos (2) decimales. Los precios unitarios pueden ser expresados con más de dos (2) decimales.

Importante

- *El órgano encargado de las contrataciones o comité de selección, según corresponda, no puede incorporar documentos adicionales para la admisión de la oferta a los establecidos en este acápite.*
- *El análisis de precios unitarios y el detalle de los gastos generales fijos y variables de la oferta se presentan para el perfeccionamiento del contrato.*
- *El órgano encargado de las contrataciones o comité de selección, según corresponda, declara no admitidas las ofertas que no se encuentren dentro de los límites del valor referencial previstos en el numeral 28.2 del artículo 28 de la Ley. Asimismo, verifica la presentación de los documentos requeridos. De no cumplir con lo requerido, la oferta se considera no admitida.*

2.2.1.2. Documentos para acreditar los requisitos de calificación

Incorporar en la oferta los documentos que acreditan los “**Requisitos de Calificación**” que se detallan en el numeral 3.2 del Capítulo III de la presente sección de las bases.

2.2.2. Documentación de presentación facultativa:

- a) En el caso de microempresas y pequeñas empresas integradas por personas con discapacidad, o en el caso de consorcios conformados en su totalidad por estas empresas, deben presentar la constancia o certificado con el cual acredite su inscripción en el Registro de Empresas Promocionales para Personas con Discapacidad⁸.
- b) Solicitud de bonificación del cinco por ciento (5%) por tener la condición de micro y pequeña empresa **(Anexo N°11)**.
- c) Los postores con domicilio en la provincia donde se ejecutará la obra, o en las provincias colindantes, sean o no pertenecientes al mismo departamento o región, pueden presentar la solicitud de bonificación por obras ejecutadas fuera de la provincia de Lima y Callao, según Anexo N° 8.

⁸ Dicho documento se tendrá en consideración en caso de empate, conforme a lo previsto en el artículo 91 del Reglamento.



Advertencia

El órgano encargado de las contrataciones o comité de selección, según corresponda, no podrá exigir al postor la presentación de documentos que no hayan sido indicados en los acápite "Documentos para la admisión de la oferta", "Requisitos de calificación" y "Factores de evaluación".

2.3. REQUISITOS PARA PERFECCIONAR EL CONTRATO

El postor ganador de la buena pro debe presentar los siguientes documentos para perfeccionar el contrato:

- a) Garantía de fiel cumplimiento del contrato.
- b) Garantía de fiel cumplimiento por prestaciones accesorias, de ser el caso.
- c) Solicitud para la constitución del fideicomiso, en el marco de lo establecido en el literal a) del numeral 184.9 del artículo 184 del Reglamento, de ser el caso⁹.
- d) Contrato de consorcio con firmas legalizadas ante Notario de cada uno de los integrantes, de ser el caso.
- e) Código de cuenta interbancaria (CCI) o, en el caso de proveedores no domiciliados, el número de su cuenta bancaria y la entidad bancaria en el exterior.
- f) Copia de la vigencia del poder del representante legal de la empresa que acredite que cuenta con facultades para perfeccionar el contrato, cuando corresponda.
- g) Copia de DNI del postor en caso de persona natural, o de su representante legal en caso de persona jurídica.

Advertencia

De acuerdo con el artículo 4 del Decreto Legislativo N° 1246, las Entidades están prohibidas de exigir a los administrados o usuarios la información que puedan obtener directamente mediante la interoperabilidad a que se refieren los artículos 2 y 3 de dicho Decreto Legislativo. En esa medida, si la Entidad es usuaria de la Plataforma de Interoperabilidad del Estado – PIDE¹⁰ y siempre que el servicio web se encuentre activo en el Catálogo de Servicios de dicha plataforma, no corresponderá exigir los documentos previstos en los literales e) y f).

- h) Domicilio para efectos de la notificación durante la ejecución del contrato.
- i) Autorización de notificación de la decisión de la Entidad sobre la solicitud de ampliación de plazo mediante medios electrónicos de comunicación ¹¹. **(Anexo N°12)**
- j) Constancia de capacidad libre de contratación expedida por el RNP¹².
- k) Programa de Ejecución de Obra (CPM) el cual presenta la ruta crítica y el calendario de avance de obra valorizado.
- l) Calendario de adquisición de materiales e insumos necesarios para la ejecución de obra, en concordancia con el calendario de avance de obra valorizado. Este calendario se actualiza con cada ampliación de plazo otorgada, en concordancia con el calendario de avance de obra valorizado vigente.
- m) Calendario de utilización de equipo, en caso la naturaleza de la contratación lo requiera.
- n) Memoria en la que se señalen las consideraciones que se han tomado en cuenta para la elaboración de los documentos indicados en los literales k), l) y m).
- o) Análisis de precios unitarios de las partidas y detalle de los gastos generales fijos y variables de la oferta, en caso de obras sujetas a precios unitarios¹³.

⁹ Cuando la Entidad no haya incorporado en las bases la obligación de constituir un fideicomiso para la administración de los adelantos destinados a la ejecución de obra, el postor adjudicado puede presentar la solicitud para la constitución del fideicomiso.

¹⁰ Para mayor información de las Entidades usuarias y del Catálogo de Servicios de la Plataforma de Interoperabilidad del Estado – PIDE ingresar al siguiente enlace <https://www.gobiernodigital.gob.pe/interoperabilidad/>

¹¹ En tanto se implemente la funcionalidad en el SEACE, de conformidad con la Primera Disposición Complementaria Transitoria del Decreto Supremo N° 234-2022-EF.

¹² Este requisito no aplica para procedimientos de contratación directa por la causal de carácter de secreto, secreto militar o por razones de orden interno.

¹³ La Entidad puede requerir este documento en caso de obras a suma alzada.



- p) Desagregado por partidas que dio origen a la oferta, en caso de obras a suma alzada.
- q) Copia de documentos que sustenten la propiedad, la posesión, el compromiso de compra venta o alquiler u otro documento que acredite la disponibilidad del requisito de calificación equipamiento estratégico. En el caso que el postor ganador sea un consorcio los documentos de acreditación de este requisito pueden estar a nombre del consorcio o de uno de sus integrantes.
- r) Copia de los diplomas que acrediten la formación académica requerida del plantel profesional clave, en caso que el grado o título profesional requerido no se encuentre publicado en el Registro Nacional de Grados Académicos y Títulos Profesionales a cargo de la de la Superintendencia Nacional de Educación Superior Universitaria – SUNEDU¹⁴.
- s) Copia de (i) contratos y su respectiva conformidad o (ii) constancias o (iii) certificados o (iv) cualquier otra documentación que, de manera fehaciente demuestre la experiencia del personal que conforma el plantel profesional clave.

Importante

- *La Entidad debe aceptar las diferentes denominaciones utilizadas para acreditar la carrera profesional requerida, aun cuando no coincida literalmente con aquella prevista en los requisitos de calificación (por ejemplo Ingeniería Ambiental, Ingeniería en Gestión Ambiental, Ingeniería y Gestión Ambiental u otras denominaciones).*
- *Los documentos que acreditan la experiencia del personal deben incluir como mínimo los nombres y apellidos del profesional, el cargo desempeñado, el plazo de la prestación indicando el día, mes y año de inicio y culminación, el nombre de la Entidad u organización que emite el documento, la fecha de emisión y nombres y apellidos de quien suscribe el documento.*

En caso estos documentos establezcan el plazo de la experiencia adquirida por el profesional en meses sin especificar los días la Entidad debe considerar el mes completo.

De presentarse experiencia ejecutada paralelamente (traslape), para el cómputo del tiempo de dicha experiencia sólo se considerará una vez el periodo traslapado. No obstante, de presentarse periodos traslapados en el residente de obra, no se considera ninguna de las experiencias acreditadas, salvo la ejecución de obras por paquete.

Se considerará aquella experiencia que no tenga una antigüedad mayor a veinticinco (25) años anteriores a la fecha de la presentación de ofertas.

Asimismo, la Entidad debe valorar de manera integral los documentos presentados para acreditar dicha experiencia. En tal sentido, aun cuando en los documentos presentados la denominación del cargo o puesto no coincida literalmente con aquella prevista en los requisitos de calificación, se deberá validar la experiencia si las actividades que realizó el profesional corresponden con la función propia del cargo o puesto requerido.

- *Cuando el postor ganador de la buena pro presenta como plantel profesional clave a profesionales que se encuentren prestando servicios como residente o supervisor en obras contratadas por la Entidad que no cuentan con recepción, procede otorgar plazo adicional para subsanar, conforme lo previsto en el literal a) del artículo 141 del Reglamento.*
- *En caso que el postor ganador de la buena pro sea un consorcio, las garantías que presente este para el perfeccionamiento del contrato, así como durante la ejecución contractual, de ser el caso, además de cumplir con las condiciones establecidas en el artículo 33 de la Ley y en el artículo 148 del Reglamento, deben consignar expresamente el nombre completo o la denominación o razón social de los integrantes del consorcio, en calidad de garantizados, de lo contrario no podrán ser aceptadas por las Entidades. No se cumple el requisito antes indicado si se consigna únicamente la denominación del consorcio, conforme lo dispuesto en la Directiva "Participación de Proveedores en Consorcio en las Contrataciones del Estado".*
- *En los contratos de ejecución de obras que celebren las Entidades con las micro y pequeñas empresas, estas últimas pueden otorgar como garantía de fiel cumplimiento el diez por ciento (10%) del monto del contrato, porcentaje que es retenido por la Entidad durante la primera mitad del número total de pagos a realizarse, de forma prorrateada en cada pago, con cargo*

¹⁴ <https://enlinea.sunedu.gob.pe/>



a ser devuelto a la finalización del mismo, conforme lo establece el numeral 149.4 del artículo 149 del Reglamento y numeral 151.3 del artículo 151 del Reglamento, siempre que:

- El procedimiento de selección original del cual derive el contrato a suscribirse sea una Adjudicación Simplificada.
- El plazo de ejecución de la obra sea igual o mayor a sesenta (60) días calendario; y,
- El pago a favor del contratista considere, al menos, dos (2) valorizaciones periódicas, en función del avance de obra.

Para dicho efecto los postores deben encontrarse registrados en el REMYPE, consignando en la Declaración Jurada de Datos del Postor (Anexo N° 1) o en la solicitud de retención de la garantía durante el perfeccionamiento del contrato, que tienen la condición de MYPE, lo cual será verificado por la Entidad en el link <http://www2.trabajo.gob.pe/servicios-en-linea-2-2> opción consulta de empresas acreditadas en el REMYPE.

- t) Correo electrónico para comunicaciones durante la ejecución contractual¹⁵ (para actividades de índole administrativo) y números telefónicos de contacto.

Importante

- Corresponde a la Entidad verificar que las garantías presentadas por el postor ganador de la buena pro cumplan con los requisitos y condiciones necesarios para su aceptación y eventual ejecución; sin perjuicio de la determinación de las responsabilidades funcionales que correspondan.
- De conformidad con el Reglamento Consular del Perú aprobado mediante Decreto Supremo N° 076-2005-RE para que los documentos públicos y privados extendidos en el exterior tengan validez en el Perú, deben estar legalizados por los funcionarios consulares peruanos y refrendados por el Ministerio de Relaciones Exteriores del Perú, salvo que se trate de documentos públicos emitidos en países que formen parte del Convenio de la Apostilla, en cuyo caso bastará con que estos cuenten con la Apostilla de la Haya¹⁶.
- La Entidad no puede exigir documentación o información adicional a la consignada en el presente numeral para el perfeccionamiento del contrato.

2.4. PERFECCIONAMIENTO DEL CONTRATO

El contrato se perfecciona con la suscripción del documento que lo contiene. Para dicho efecto el postor ganador de la buena pro, dentro del plazo previsto en el artículo 141 del Reglamento, debe presentar la documentación requerida en **CAL. TRIUNFO 111 CANDARAVE - CANDARAVE – TACNA.**

Importante

En el caso de contratación de obras por paquete, se debe suscribir un contrato por cada obra incluida en el paquete.

2.5. ADELANTOS¹⁷

2.5.1. ADELANTO DIRECTO

La Entidad otorgará **UN (01)** adelanto directo por el **DIEZ POR CIENTO (10%)** del monto del contrato original.

¹⁵ Es responsabilidad del contratista mantener activo el correo electrónico durante toda la ejecución del contrato. No se necesitará acuse de recibido para la validez de notificaciones al correo proporcionado, siendo responsabilidad del contratista revisar su correo diariamente. En caso el contratista remita 2 o más correos bastará la notificación a uno de ellos para que sea válida la notificación.

¹⁶ Según lo previsto en la Opinión N° 009-2016/DTN.

¹⁷ Si la Entidad ha previsto la entrega de adelantos, debe prever el procedimiento para su entrega, conforme a lo previsto en los artículos 181 y 182 del Reglamento.



El contratista debe solicitar formalmente el **ADELANTO** dentro de los ocho (8) días siguientes a la suscripción del contrato, adjuntando a su solicitud la garantía por adelantos¹⁸ mediante carta fianza o póliza de caución y el comprobante de pago correspondiente. La Entidad debe entregar el monto solicitado dentro de los siete (7) días contados a partir del día siguiente de recibida la solicitud del contratista.

La entrega del o los adelantos se realizará en un plazo no mayor de 7 días calendario contados a partir del día siguiente de recibida la solicitud del contratista¹⁹.

Vencido el plazo para solicitar el adelanto no procede la solicitud.

2.5.2. ADELANTO PARA MATERIALES E INSUMOS

“La Entidad otorgará adelantos para materiales e insumos por el **VEINTE 20%**²⁰ del monto del contrato original, conforme al calendario de adquisición de materiales e insumos presentado por el contratista.

La entrega de los adelantos se realizará en un plazo de **OCHO (08)** días calendario previos a la fecha prevista en el calendario de adquisición de materiales e insumos para cada adquisición, con la finalidad que EL CONTRATISTA pueda disponer de los materiales e insumos en la oportunidad prevista en el calendario de avance de obra valorizado. Para tal efecto, EL CONTRATISTA debe solicitar la entrega del adelanto en un plazo de **SIETE (07)** días calendario anteriores al inicio del plazo antes mencionado, adjuntando a su solicitud la garantía por adelantos²¹ mediante carta fianza o póliza de caución y el comprobante de pago respectivo.

2.6. VALORIZACIONES

El periodo de valorización será **MENSUAL**.

Importante

- Cuando el periodo de valorización establecido por la Entidad sea el mensual, el plazo del pago de la valorización se regirá por lo dispuesto en el numeral 194.7 del artículo 194 del Reglamento. En cambio, si la Entidad prevé un periodo de valorización distinto al mensual, se debe establecer los plazos y procedimiento aplicables para la valorización, teniendo en consideración lo dispuesto en el numeral 194.6 del referido artículo, así como el plazo para el pago de las valorizaciones.
- Las valorizaciones de obra se presentan a través del módulo de ejecución contractual del SEACE. Dicha obligación aplica a los contratos de obra que deriven de procedimientos de selección para la ejecución de obras, convocados a partir de la entrada en vigencia de la Directiva N° 001-2022-OSCE/CD “Gestión de las valorizaciones de obra a través del SEACE”²². Mediante comunicado el OSCE publica y difunde la relación de Entidades obligadas a usar la sección de valorizaciones electrónicas como medio para la gestión de las valorizaciones de obra. El primer listado de entidades obligadas se encuentra publicado en el siguiente enlace:

<https://www.gob.pe/institucion/osce/noticias/575017-comunicado-n-001-2022-osce>.

¹⁸ De conformidad con el artículo 153 del Reglamento, esta garantía debe ser emitida por idéntico monto y un plazo mínimo de vigencia de tres (3) meses, renovable por un plazo idéntico hasta la amortización total del adelanto otorgado. Cuando el plazo de ejecución contractual sea menor a tres (3) meses, las garantías pueden ser emitidas con una vigencia menor, siempre que cubra la fecha prevista para la amortización total del adelanto otorgado.

¹⁹ Este párrafo solo debe ser incluido cuando la Entidad prevea la entrega de más de un adelanto directo al contratista.

²⁰ De conformidad con el numeral 180.2 del artículo 180 del Reglamento, los adelantos para materiales e insumos, no pueden superar el veinte por ciento (20%) del monto del contrato original, y en el caso de contratos bajo la modalidad de llave en mano, en los que se haya previsto el adelanto para equipamiento y mobiliario, no pueden superar en conjunto dicho porcentaje.

²¹ De conformidad con el artículo 153 del Reglamento, esta garantía debe ser emitida por idéntico monto y un plazo mínimo de vigencia de tres (3) meses, renovable por un plazo idéntico hasta la amortización total del adelanto otorgado. Cuando el plazo de ejecución contractual sea menor a tres (3) meses, las garantías pueden ser emitidas con una vigencia menor, siempre que cubra la fecha prevista para la amortización total del adelanto otorgado.

²² Aprobada mediante Resolución N° 002-2022-OSCE-PRE y modificada mediante Resolución N° 042-2022-OSCE/PRE, publicadas en el Diario Oficial El Peruano el 10 de enero de 2022 y 5 de marzo de 2022, respectivamente.



2.7. PLAZO PARA EL PAGO DEL SALDO DE LA LIQUIDACIÓN DEL CONTRATO DE OBRA

La Entidad o el contratista, según corresponda, deben efectuar el pago del monto correspondiente al saldo de la liquidación del contrato de obra, en el plazo de **QUINCE (15)** días calendario, computados desde el día siguiente del consentimiento de la liquidación. Para tal efecto, la parte que solicita el pago debe presentar el comprobante de pago respectivo.

CAPÍTULO III REQUERIMIENTO

Importante

Es responsabilidad de la Entidad cautelar la adecuada formulación del expediente técnico, debiendo asegurar la calidad técnica y reducir la necesidad de su reformulación por errores o deficiencias técnicas que repercutan en el proceso de contratación y en la ejecución de la obra.

3.1. EXPEDIENTE TÉCNICO E INFORMACIÓN COMPLEMENTARIA DEL EXPEDIENTE TÉCNICO

TÉRMINOS DE REFERENCIA

PROYECTO PARA EJECUCIÓN DE OBRA "MEJORAMIENTO DEL CAMINO DE HERRADURA SECTOR LOLOCANI EN EL CP SAN PEDRO, DISTRITO DE CANDARAVE, PROVINCIA DE CANDARAVE – DEPARTAMENTO DE TACNA", CÓDIGO C.U.I.: 2551896

1. DENOMINACIÓN DE CONTRATACIÓN
EJECUCION DE LA OBRA: "MEJORAMIENTO DEL CAMINO DE HERRADURA SECTOR LOLOCANI EN EL CP SAN PEDRO, DISTRITO DE CANDARAVE, PROVINCIA DE CANDARAVE – DEPARTAMENTO DE TACNA".

Entidad convocante:

Nombre : MUNICIPALIDAD PROVINCIAL DE CANDARAVE

2. GENERALIDADES

El proyecto de "MEJORAMIENTO DEL CAMINO DE HERRADURA SECTOR LOLOCANI EN EL CP SAN PEDRO, DISTRITO DE CANDARAVE, PROVINCIA DE CANDARAVE – DEPARTAMENTO DE TACNA", cuenta con perfil aprobado y viene siendo impulsado por la Municipalidad Provincial de Candarave, que ha priorizado la ejecución de la infraestructura; de acuerdo a la priorización realizada se viene elaborando el expediente técnico para que cumpla a cabalidad con su rol determinada dentro del ámbito de su jurisdicción.

3. NIVELES DE ESTUDIO
PRE INVERSION

Con INFORME N065-2022-RYP-UFP-GM/MPC-T, de fecha 28 de mayo del 2022, se declara la viabilidad del proyecto "MEJORAMIENTO DEL CAMINO DE HERRADURA SECTOR LOLOCANI EN EL CP SAN PEDRO, DISTRITO DE CANDARAVE, PROVINCIA DE CANDARAVE – DEPARTAMENTO DE TACNA", C.U.I.: 2551896, mediante el documento señalado el Jefe de la Unidad Formuladora de Proyectos remite al Gerente Municipal la evaluación del estudio de pre inversión donde se declara aprobado y viable.

EXPEDIENTE TECNICO

4. OBJETIVO

- Brindar adecuadas condiciones de transitabilidad peatonal del camino de herradura Sector Lolocani en el CP. San Pedro.

5. UBICACIÓN DE LA OBRA

El proyecto está localizado según el siguiente detalle

- Región : Tacna
- Provincia : Candarave
- Centro Poblado: San Pedro

Figura 1. Macro localización del proyecto



Figura 2. Micro localización del proyecto

6. LONGITUD Y COLINDANCIA

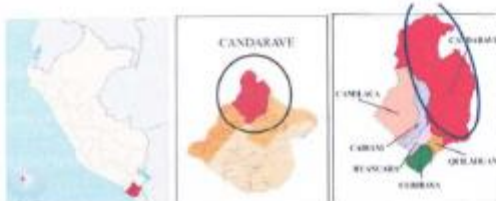
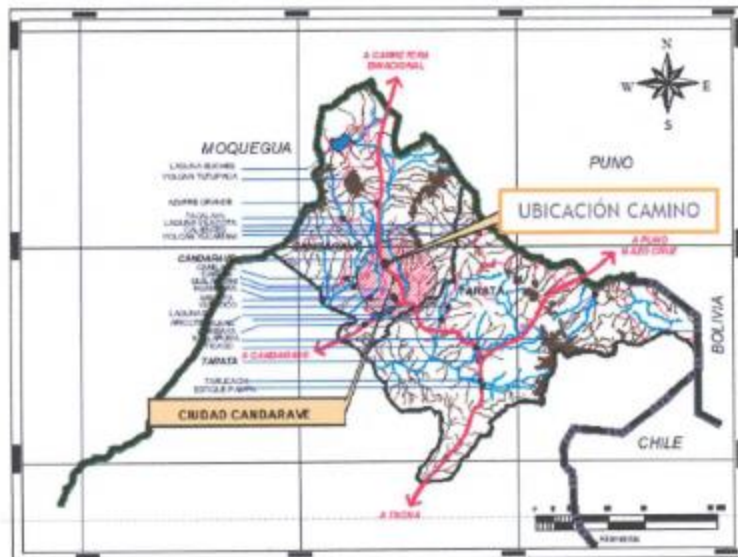

La Municipalidad Provincial de Candarave cuenta con terreno destinado para este proyecto cuyos linderos son:

- Longitud : 1475.56 metros
- Por el Norte : con Mariscal Nieto Moquegua
- Por el Este : El Collao - Puno
- Por el Oeste : Jorge Basadre - Tacna
- Por el Sur : Tarata - Tacna



7. TERRENO

Se caracteriza por tener un sector topográfico plano en altura, conocido como altiplano, y un sector ondulado semiaccidentado formado por material rocoso de origen volcánico producto del transporte y deposición de material lacustre y glacial en el cual sobresalen conos volcánicos superiores a los 5.000 m.s.n.m como, por ejemplo, volcán Tutupaca con 5.815 m.s.n.m Esta fisiografía corresponde a la cuenca alta del río Locumba, en los alrededores de las lagunas de Suches y Vizcachas hasta la divisoria de aguas con el río Maure sobre los 4.300 m.s.n.m



TOPOGRAFIA DE LA OBRA A EJECUTAR

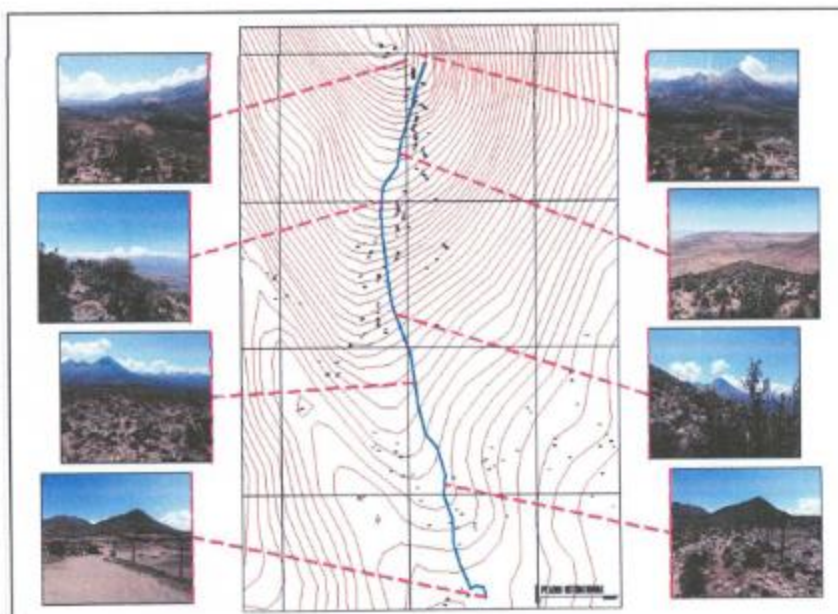

8. ESTADO SITUACIONAL ACTUAL

La vía es no pavimentada clasificada como camino de herradura la misma que se encuentra en el mal estado lo cual hace que el servicio de acceso sea deficiente.

El tramo en estudio inicia en 00+00 y finaliza en 0+991 metros de acuerdo al levantamiento topográfico

Las características técnicas principales de la situación actual de la carretera son las siguientes:

- Categorías : camino de herradura
- Ancho de superficie de rodadura : variable
- Pendiente máxima : 12%
- Bermas : no presenta
- Bombeo : no presenta

La presente vía peatonal permite la circulación de vehículos, personas y animales. La vía pertenece a la clasificación de camino de herradura. Según el recorrido de tramo en estudio se observe que la superficie de rodadura presenta un mal estado de conservación asimismo carece de obras complementarias.

9. NORMATIVIDAD

Para la elaboración de la propuesta arquitectónica se consideró parámetros establecidos en la siguiente normativa:

- R.N.E. (Reglamento Nacional de Edificaciones)
- Norma Técnica Peruana Vigente

10. POBLACIÓN BENEFICIADA

La población directamente beneficiada serán los habitantes del Centro Poblado San Pedro, Distrito de Candarave, Provincia de Candarave en la Región de Tacna.



11. DESCRIPCION DEL PROYECTO

DISTRIBUCIÓN ARQUITECTÓNICA

El proyecto "MEJORAMIENTO DEL CAMINO DE HERRADURA SECTOR LOLOCANI EN EL C.P. SAN PEDRO, DISTRITO DE CANDARAVE, PROVINCIA DE CANDARAVE, DEPARTAMENTO DE TACNA" considera la ejecución de construcciones provisionales, trabajos preliminares, seguridad, salud y medio ambiente, estructuras (movimiento de tierras), arquitectura (muros, graderías, pisos), mobiliario.

ACABADOS

Se considera los siguientes tipos de acabados:

Pisos	: Compactado, empedrado con piedra mediana de 4"
Muros	: Muro Seco de Piedra
Carpintería de Madera	: Barandas, porticos.
Otros	: Luminaria Solar, Figura de Fibra de Vidrio.



PLANIMETRIA DE CAMINO DE HERRADURA

Mejoramiento de camino de herradura de 1.4 km con pendientes entre 2.5% y 17% con acabados en piso de tierra natural apisonada, pisos acabados en piedra empedrada, parapetos de protección acabados en piedra y barandas con acabados en madera barnizada.



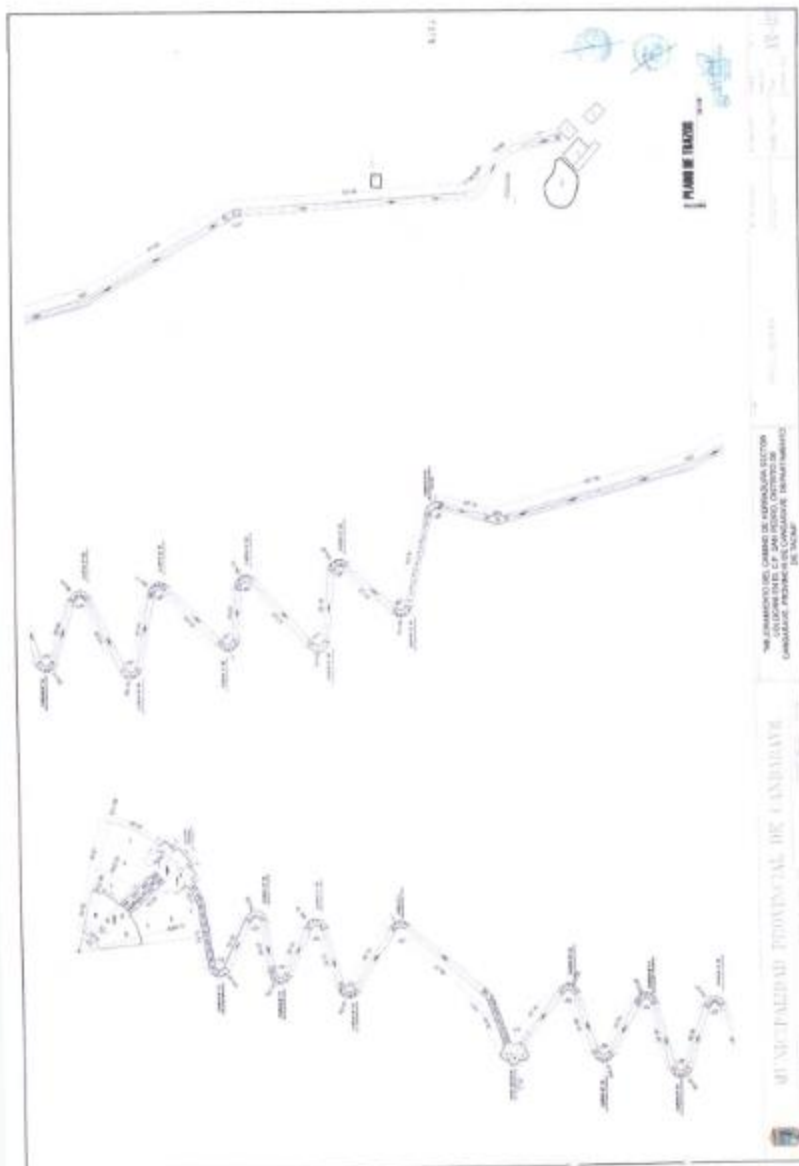

PLANIMETRÍA DESCANSO PRINCIPAL

Mejoramiento descanso principal con acabados en piso de tierra natural apisonada, pisos acabados en piedra empedrada, parapetos de protección acabados en piedra, luminaria solar y barandas con acabados en madera barnizada.







12. METAS FÍSICAS

La ejecución del proyecto está programada en metas y/o partidas de trabajo las mismas que serán ejecutadas según los tiempos programados en el cronograma de avance físico de la obra, siendo las metas consideradas del proyecto lo siguiente:

ITEM	DESCRIPCION	UNIDAD	METRADO
01	PROYECTO		
01.01	OBRAS PROVISIONALES, TRABAJOS PRELIMINARES, SEGURIDAD Y SALUD		
01.01.01	CONSTRUCCIONES PROVISIONALES		
01.01.01.01	CARTEL DE IDENTIFICACION DE LA OBRA DE 4.00X2.50M	UND	1.00
01.01.02	TRABAJOS PRELIMINARES		
01.01.02.01	TRANSPORTE DE MATERIALES CON CAMION	gb	1.00
01.01.02.02	TOPOGRAFIA PRELIMINAR ANTES DEL PROCESOM CONSTRUCTIVO	km	1.41
01.01.02.03	TOPOGRAFIA DURANTE EL PROCESO CONSTRUCTIVO	km	1.41
01.01.02.04	LIMPIEZA DE TERRENO PREVIO A OBRA	km	1.41
01.01.03	SEGURIDAD Y SALUD Y MEDIO AMBIENTE		
01.01.03.01	SEGURIDAD EN EL TRABAJO		
01.01.03.01.01	PLAN DE SEGURIDAD Y SALUD EN EL TRABAJO	gb	1.00
01.01.03.01.02	EQUIPO DE PROTECCION PERSONAL	UND	15.00
01.01.03.01.03	RECURSOS PARA RESPUESTAS ANTE EMERGENCIAS EN SEGURIDAD Y SALUD	gb	1.00
01.01.03.02	SALUD OCUPACIONAL		
01.01.03.02.01	EXAMENES MEDICOS OCUPACIONALES	pers	15.00
01.01.03.02.02	AGUA PARA MESA CONSUMO HUMANO	mes	3.00
01.02	ESTRUCTURAS		
01.02.01	MOVIMIENTO DE TIERRAS		
01.02.01.01	CORTE MANUAL DE TERRENO A NIVEL DE SUB RASANTE	m3	7,200.98
01.02.01.02	RELLENO Y COMPACTACION CMATERIAL PROPIO C/EQUIPO A NIVEL DE SUBRAZ	m3	2,968.21
01.02.01.03	NIVELACION Y COMPACTACION DE SUBRASANTE R/PISOS C/EQUIPO	m3	1,344.07
01.02.01.04	ELIMINACION DE MATERIAL EXCEDENTE		
01.03	ARQUITECTURA Y MOBILIARIO URBANO		
01.03.01	MUROS		
01.03.01.01	PARAPETO DE PROTECCION, ACABADO MURO DE PIEDRA H=0.30m	m	551.92
01.03.01.02	PARAPETO DE PIEDRA TIPO 1 H=1M	m	46.20
01.03.02	PISOS		
01.03.02.01	PISOS Y GRADERIAS ACAB. EMPEDRADO	m2	11,550.41
01.03.02.02	PIEDRA ACOMODADA EN CAMINO INCL. PINTURA	m	2,268.06
01.03.03	MOBILIARIO URBANO		
01.03.03.01	BARANDA DE MADERA ACABADO BARNIZADO H=0.30m S/DETALLE	m	46.20
01.03.03.02	BARANDA DE SEGURIDAD TIPO 02 DE MADERA ACAB. BARNIZADO H=1.00m S/DET.	m	623.12
01.03.03.03	BARANDA DE SEGURIDAD TIPO 03 DE MADERA ACAB. BARNIZADO H=1.00m S/DET.	m	16.80
01.03.03.04	PORTICO DE DESCANSO 01	und	1.00
01.03.03.05	PORTICO DE INGRESO INCL. TECHO TEJA H=4.0m S/DETALLE	und	1.00
01.03.03.06	LUMINARIA SOLAR AUTONOMA S/DETALLE	und	37.00
01.03.03.07	FIGURA DE FIBRA DE VIDRIO S/DETALLE	und	1.00

13. VALOR REFERENCIAL

El presupuesto del presente proyecto asciende a S/ 882,283.26 (ochocientos ochenta y dos doscientos mil ochenta y tres con 26/100 soles)





Resumen del Presupuesto			
Proyecto:	PROYECTO: MEJORAMIENTO DEL CAMINO DE HERRADURA SECTOR LOLOCAN EN EL D.P. SAN PEDRO, DISTRITO DE CANDARAVE, PROVINCIA DE CANDARAVE, DEPARTAMENTO DE TACNA, CUI 255186		
Entidad:	MUNICIPALIDAD PROVINCIAL DE CANDARAVE		
Región:	TACNA		
Provincia:	CANDARAVE		
Municipio:	CANDARAVE		
Localidad:	Tarma		
		Fecha:	Octubre - 2022
Año	Presupuesto 2023 (Miles de soles)	Costo (Soles)	
2023	PROYECTO	254,841.20	
		SUB TOTAL COSTO DIRECTO	
		104,841.20	
		Mano de Obra	
		Materiales	
		Estrucos	
		COSTO DIRECTO	
		COSTO INDIRECTO	
		UTILIDAD	
		SUB TOTAL	
		IVA	
		VALOR REFERENCIAL	
		SECTOR DE SUPERVISIÓN	
		SECTOR DE LICITACIÓN	
		SECTOR DE GESTIÓN DEL PROYECTO	
		SECTOR DE PLANEACIÓN Y MONITOREO	
		PRESUPUESTO TOTAL DEL PROYECTO	
		254,841.20	



12.1 MODALIDAD DE EJECUCIÓN DEL PROYECTO

Por Contrata - a suma alzada

12.2 PLAZO DE EJECUCIÓN

El plazo de ejecución de la obra es de noventa (90) días calendario (tres meses), dicho plazo rige desde el día siguiente de que se cumplan con las siguientes condiciones:

- Que la entidad notifique quien es el inspector o supervisor
- Que la entidad haga entrega total o parcial del terreno
- Que la entidad entregue el expediente técnico completo, si fue modificado a raíz de la absolución de consultas y observaciones.

El inicio de obra (inicio del contero del plazo de ejecución) será efectivo una vez cumplido con los requisitos previstos en el texto único ordenado de la ley N°30225, Ley de Contrataciones de estado, aprobado mediante decreto supremo N°062-2019-EF y su Reglamento, aprobado mediante decreto supremo N°344-2018-EF y su modificatoria.

12.3 FUENTES DE FINANCIAMIENTO

El financiamiento del proyecto se realizará con recursos determinados de la Municipalidad Provincial de Candarave





14. ADELANTOS

La entidad puede establecer la entrega de adelantos directos y adelantos para materiales o insumos de conformidad con el artículo 180 del reglamento, siempre que ello haya sido previsto en la sección específica de las bases.

13.1 ADELANTO DIRECTO

La entidad otorgará un adelanto directo por el 10% del monto del contrato original según RLCE artículo 180° y artículo 181°

El contratista debe solicitar formalmente el adelanto directo dentro de los ocho (8) días siguientes a la suscripción del contrato, adjuntado a su solicitud la garantía por adelantos mediante CARTA FIANZA y el comprobante de pago correspondiente. La entidad debe entregar el monto solicitado dentro de los siete (7) días contados a partir del día siguiente de recibida la solicitud del contratista.

Vencido el plazo para solicitar el adelanto no procede la solicitud.

13.2 ADELANTO PARA MATERIALES O INSUMOS

La entidad otorgará adelantos para materiales o insumos por el 20% del monto del contrato original, conforme al calendario de adquisiciones de materiales o insumos presentado por el contratista según el RLCE artículo 180° y artículo 182°.

La entrega de los adelantos se realizará en un plazo de siete (7) días calendario previos a la fecha prevista en el calendario de adquisición de materiales o insumos para cada adquisición, con la finalidad que el CONTRATISTA pueda disponer de los materiales o insumos en la oportunidad prevista en el calendario de avance de obra valorizada. Para tal efecto, EL CONTRATISTA debe solicitar la entrega del adelanto en un plazo de ocho (8) días calendarios anteriores al inicio del plazo antes mencionado, adjuntando a su solicitud la garantía por el adelanto mediante CARTA FIANZA y el comprobante de pago respectivo.



15. ENFOQUE DE GESTIÓN DE RIESGOS

La planificación de gestión de riesgos en la ejecución de la obra, deberá estar enmarcada en el cumplimiento con los dispuestos con la directiva N°012-2017-OSCE/CD, aprobado mediante resolución N°014-2017-OSCE/CD del 09/05/2017.

16. FORMA DE PAGO

La entidad deberá realizar el pago de la contraprestación pactada a favor del contratista en valorización mensual en función al avance físico.

- Valorización mensual que debe ser presentada al inspector o supervisor, para que gestione su aprobación por parte de la entidad, una vez aprobado, el contratista generará la factura para proceder al trámite de pago.
- Recepción y conformidad de inspector y supervisor
- Informe del funcionario responsable del área usuaria emitiendo sus conformidades de la prestación efectuada.

15.1.1 VALORIZACIONES

Las valorizaciones mensuales se presentarán, durante los cinco (05) primeros días contados a partir del primer día hábil del mes siguiente a la ejecución de los trabajos en un (01) original, dos (02) copias en físico y 01 digital, acompañados de su versión original y editable según el caso por los cómputos métricos resultantes de las mediciones de los trabajos ejecutados hasta la fecha, previa aprobación del supervisor de obra.

1. Factura emitida por el contratista





2. Informe técnico del residente que contenga: ficha técnica, memoria descriptiva, relación del equipo mínimo utilizado en el mes y personal, resumen de los controles de calidad realizados en el mes, conclusiones y recomendaciones.
3. Valorización
 - a. Ficha de identificación de obra
 - b. Resumen de valorización
 - c. Reintegro por valorización
 - d. Deducción que no corresponde por adelanto (directo y materiales)
 - e. Formulas polinómicas de reajuste
 - f. Valorización de presupuesto
 - g. Cuadro de amortización del adelanto directo y de materiales, de ser el caso
 - h. Grafico (curvas) comparativo de avance programado y ejecutado (mensual y acumulado).
 - i. Calendario de avance de obra paralizado
 - j. Planilla de metrados
4. cronograma de participación del personal clave
5. Informes de los especialistas del personal clave (según correspondiente)
6. Anexos
7. Contrato de obra y adendas (según corresponda)
8. Resoluciones de ampliaciones de plazo, resoluciones de adicionales y/o deductivos de obra (de ser el caso)
9. Habilidad vigente del residente de obra y personal clave, en la primera valoración para las valorizaciones posteriores los profesionales deben estar habilitados, que serán verificadas a través de la web.
10. Contrato de consorcio de ser el caso
11. Copia de inscripción a la REMYPE, Carta fianza del fiel cumplimiento, adelanto directo y materiales vigentes (de corresponder)
12. Acta de entrega de terreno, acta de inicio de obra y/o primer asiento del cuaderno de obra (en todas las valorizaciones), acta de suspensión y reinicio de obra (de ser el caso)
13. Resolución de cambio del personal clave
14. Copias de protocolos de calidad
15. Copia desglosable del cuaderno de obra del periodo de ejecución
16. Índices unificadas para la construcción, copias de la formulas polinómicas del expediente técnico y copia de la fecha del valor referencial que se encuentran en las bases.
17. Fotografías a color del proceso de construcción del mes valorizado (mínimo 10, señalar descripción y fecha)
18. Otros documentos que considere importante.



17. RECEPCIÓN DE OBRAS

La recepción de la obra se realizará teniendo en cuenta el artículo 208 del Reglamento de la Ley de Contrataciones del Estado (modificado por el Decreto Legislativo N°1444 y aprobado por el Decreto Supremo N° 377-2018-EF)

No estará permitida la recepción parcial de secciones terminadas de las obras, de conformidad con el artículo 208 del Reglamento de L.C.E.

El contratista proporcionará al comite de Recepción un juego completo de los planos de replanteo para facilitar la verificación de la culminación de la obra, sin perjuicio de su obligación de presentarlo nuevamente en la liquidación de la obra.

18. REAJUSTES DE PRECIOS

Los reajustes se calculan conforme a los indicado en el numeral 38.3 del artículo 38 y el artículo 195 del reglamento de la ley de contrataciones del estado.





19. PENALIDADES APLICABLES

Artículo 161. Penalidades

- 161.1 El contrato establece las penalidades aplicables al contratista ante el incumplimiento injustificado de sus obligaciones contractuales a partir de la información brindada por el are usuaria, las mismas que son objetivas, razonables y congruentes con el objeto de la convocatoria.
- 161.2 La entidad prevé en los documentos del procedimiento de selección la aplicación de la penalidad por mora, asimismo, puede prever otras penalidades. Estos dos (2) tipos de penalidades pueden alcanzar cada una un monto máximo equivalente al diez por ciento (10%) del monto del contrato vigente, o de ser el caso, del ítem que debió ejecutarse.
- 161.3 En el caso de obras, dentro de las otras penalidades que se establezcan en los documentos del procedimiento, incluyen las previstas en el capítulo VI del presente título.
- 161.4 Estas penalidades se deducen de los pagos a cuenta de las valorizaciones, del pago final o en la liquidación final, según corresponda a si fuera necesario, se cobre del monto resultante de la ejecución de la garantía de fiel cumplimiento

Artículo 162. Penalidad por mora en la ejecución de la prestación

- 162.1 En caso de retraso injustificado del contratista en la ejecución de las prestaciones objeto de contrato, la Entidad le aplica automáticamente una penalidad por mora por cada día de atraso. La penalidad se aplica automáticamente y se calcula de acuerdo a la siguiente fórmula:

$$\text{Penalidad diaria} = \frac{0.10 \times \text{monto vigente}}{F \times \text{plazo vigente en días}}$$

Donde F tiene los siguientes valores:

- a) Para plazos menores o iguales a sesenta (60) días, para bienes, servicios en general, consultorías y ejecución de obras: $F = 0.40$.
- b) Para plazos mayores a sesenta (60) días:
- b.1) Para bienes, servicios en general y consultorías: $F = 0.25$
- b.2) Para obras: $F = 0.15$
- 162.2 Tanto el monto como el plazo se refieren, según corresponda, al monto vigente del contrato o ítem que debió ejecutarse o, en caso que estos involucraran obligaciones de ejecución periódica o entregas parciales, a la prestación individual que fuera materia de retraso.
- 162.3 En caso no sea posible cuantificar el monto de la prestación materia de retraso, la Entidad puede establecer en los documentos del procedimiento de selección la penalidad a aplicarse.
- 162.4 Para los supuestos que, por la naturaleza de la contratación, la fórmula indicada en el presente artículo no cumpla con su finalidad, el Ministerio de Economía y Finanzas mediante Resolución Ministerial puede establecer fórmulas especiales para el cálculo de la penalidad por mora
- 162.5 El retraso se justifica a través de la solicitud de ampliación de plazo debidamente aprobado. Adicionalmente, se considera justificado el retraso y en consecuencia no se aplica penalidad, cuando el contratista acredite, de modo objetivamente sustentado, que el mayor tiempo transcurrido no le resulta imputable. En ese último caso, la calificación del retraso como justificado por parte de la Entidad no da lugar al pago de gastos generales ni costos directos de ningún tipo.

Artículo 163. Otras penalidades





- 163.1 Los documentos del procedimiento de selección pueden establecer penalidades distintas a la mencionada en el artículo 162, siempre y cuando sean objetivas, razonables, congruentes y proporcionales con el objeto de la contratación. Para estos efectos, incluyen los supuestos de aplicación de penalidad, distintas al retraso o mora, la forma de cálculo de la penalidad para cada supuesto y el procedimiento mediante el cual se verifica el supuesto a penalizar.
- 163.2. Estas penalidades se calculan de forma independiente a la penalidad por mora.

PENALIDADES			
N°	SUPUESTOS DE APLICACIÓN DE	FORMULA	PROCEDIMIENTO
1	Cuando el personal del plantel profesional clave permanece menos de sesenta (60) días calendario o del íntegro del plazo de ejecución, si este es menor a los sesenta (60) días calendario, de conformidad con las disposiciones establecidas en el numeral 190.2 del artículo 190 del reglamento	01 UIT por cada ausencia del personal en obra en el plazo previsto	Según informe del Supervisor
2	En caso culmine la relación contractual entre el contratista y el personal ofertado y la entidad no haya aprobado la sustitución del personal por no cumplir con la experiencia y calificaciones requeridas.	01 UIT por cada ausencia diaria por cada día de ausencia del personal en obra	Según informe del Supervisor
3	Si el contratista a su personal, no permite el acceso al cuaderno de obra el supervisor de obra impidiéndole anotar las ocurrencias	Cinco por mil 5/1000 del monto de la valorización del periodo por cada día de dicho impedimento	Según informe del Supervisor
4	Cuando el contratista no cuente con los dispositivos de seguridad en la obra, tanto peatonal o vehicular incumpliendo las normas, además de las señalizaciones por la Municipalidad (Ley n°29783 – Ley de Seguridad y Salud en el Trabajo)	Cinco por mil 5/1000 del monto de la valorización del periodo por cada día de dicho impedimento	Según informe del Supervisor
5	Cuando el contratista no coloque cartel de obra dentro del plazo de 3 días útiles establecido en la especificaciones técnicas y/o el contrato	Cinco por mil 5/1000 del monto de la valorización del periodo por cada día de dicho impedimento	Según informe del Supervisor
6	Cuando el contratista no cumple con dotar a su personal de los elementos de seguridad y las indumentarias señalada por la Municipalidad. Esta penalidad se considera por el total de trabajadores	Cinco por mil 5/1000 del monto de la valorización del periodo por cada día de dicho impedimento	Según informe del Supervisor
7	Cuando el contratista ingrese materiales a la obra sin autorización	Cinco por mil 5/1000 del monto de la valorización del periodo por cada día de dicho impedimento	Según informe del Supervisor
8	Cuando el contratista entregue documentación incompleta de los materiales perjudicando el trámite normal de los mismos dentro de la obra	Cinco por mil 5/1000 del monto de la valorización del periodo por	Según informe del Supervisor





		por día de dicho impedimento	
9	Cuando el contratista no cumple con entregar el calendario valorizado adecuado a la fecha de inicio del plazo contractual en un plazo de 72 horas	Cinco por mil 5/1000 del monto de la valorización del periodo por cada día de dicho impedimento	Según informe del Supervisor
10	Cuando el contratista no realice las pruebas y ensayos oportunamente para verificar la calidad de los materiales y las dosificaciones	Cinco por mil 5/1000 del monto de la valorización del periodo por cada día de dicho impedimento	Según informe del Supervisor
11	Cuando el Ing., Residente de la obra no se encuentre en forma permanente en la obra (esta penalidad no se encuentra en el supuesto de la aplicación de la penalidad N°1)	Cinco por mil 5/1000 del monto de la valorización del periodo por cada día de dicho impedimento	Según informe del Supervisor
12	Cuando el contratista no presente los equipos declarados en la propuesta técnica o estos no encuentren al 100%	Cinco por mil 5/1000 del monto de la valorización del periodo por cada día de dicho impedimento	Según informe del Supervisor

Nota: para los ítems 1 y 3: si en la segunda revisión persisten las observaciones, la penalidad será aplicada desde el día siguiente de su notificación hasta el levantamiento de las mismas



20. REQUERIMIENTO TÉCNICO MÍNIMOS PARA LA EJECUCIÓN DE LA OBRA

19.1 EQUIPO ESTRATÉGICO

EQUIPO TÉCNICO

N°	DESCRIPCION	CANTIDAD
1	CAMION VOLQUETE	1
2	CAMION BARANDA DE 5 TN	1
3	CARGADOR FRONTAL	1
4	COMPACTADOR VIBRATORIO TIPO PLANCHA	1
5	CAMIONETA 4X4 PICKUP	1
6	ESTACION TOTAL INC. 2 PRISMAS	1

19.2 REQUISITOS DEL PROVEEDOR

REQUISITOS DEL CONTRATISTA

- Persona natural en pleno ejercicio de sus derechos civiles y/o persona jurídica legalmente constituida
- no estar impedido, sancionado ni inhabilitado para contratar con el estado

EXPERIENCIA DEL POSTOR EN LA ESPECIALIDAD

El postor debe acreditar un monto facturado acumulado equivalente a 1.0 VECES DEL VALOR REFERENCIAL en la ejecución de obras similares, durante los 10 años anteriores a la fecha de la presentación de ofertas que se compulsaran desde la suscripción del acta de recepción de obra.

Se considera obra similar a la ejecución de obras de mejoramiento de caminos de herradura y/o mejoramiento de caminos y/o vías vecinales para que la experiencia sea





válida dicha experiencia deberá demostrar haber ejecutado las siguientes partidas y/o actividades y/o metas similares:

- ❖ corte y/o excavación a nivel de subrasante
- ❖ nivelación y compactación de subrasante
- ❖ eliminación de material, muros de concreto
- ❖ pisos, graderías y barandas de seguridad.

Las mismas actividades deberán ser acreditadas por el postor en todos los contratos.

La experiencia del postor se acreditará con copia simple de (i) contratos y sus respectivas acta de recepción de obra (ii) contratos y sus respectivas resoluciones de liquidación, 0 (iii) contratos y sus respectivas constancias de prestación o cualquier otra documentación de la cual se desprenda fehacientemente que la obra fue concluida, así como el monto total que implicó sus ejecución correspondiente a un máximo de veinte (20) contrataciones.

En los casos que se acredite experiencia adquirida en consorcio, debe presentarse la promesa de consorcio o el contrato de consorcio del cual se desprenda fehacientemente el porcentaje de las obligaciones que se asumió en el contrato presentado; de lo contrario no se computará la experiencia proveniente de dicho contrato.

Asimismo, cuando se presentan contratos derivados de procesos de selección convocados antes del 01.04.2013, la calificación se ceñirá al método descrito en la Directiva "Participación de Proveedores en Consorcio en la Contrataciones del Estado" debiendo presumirse que el porcentaje de las obligaciones equivale al porcentaje de participación de la promesa de consorcio o del contrato de consorcio. En caso que en dichos documentos no se consigne el porcentaje de participación se presumirá que las obligaciones se ejecutaran en partes iguales.

Si el titular de la experiencia no es el postor, consignar si dicha experiencia corresponde a la matriz en caso que el postor sea sucursal, o fue transmitida por reorganización societaria, debiendo acompañar la documentación sustentatoria correspondiente.

Si el postor acredita experiencia de una persona absorbida como consecuencia de una reorganización societaria, debe presentar adicionalmente el anexo N°9

Cuando los contratos presentados se encuentran expresados en moneda extranjera, debe indicarse el tipo de cambio venta publicado por superintendencia de Banca, Seguros y AFP correspondiente a la fecha de suscripción.

Sin perjuicio de lo anterior, los postores deben llenar y presentar el anexo N°10 referido a la experiencia del postor en la especialidad.

PERFIL DEL PERSONAL

01. RESIDENTE DE OBRA

Formación académica: Ingeniero civil colegiado y habilitado

Experiencia: cinco (05) años de experiencia como mínimo en el sector público o privado (contabilizado a partir de la obtención de su colegiatura) como residente, supervisor, inspector, jefe de obra, en obras de mejoramiento de caminos de herradura o vías vecinales.

02. ASISTENTE TÉCNICO

Formación académica: titulado en ingeniería civil, ingeniero topógrafo y agrimensor, colegiado y habilitado.

Experiencia: seis (06) meses de experiencia mínima en trabajos de topografía, obras de mejoramiento de caminos de herradura o caminos vecinales, trabajos de movimiento de tierras, explanaciones en el sector público o privado.



03. PERSONAL ADMINISTRATIVO Y APOYO

Formación académica: titulado en ingeniería de seguridad o civil con especialización en SSOMA

Experiencia: seis (06) meses de experiencia mínima en la ejecución o supervisión de elaboración e implementación de planes seguridad y salud en el trabajo, en obras de mejoramiento de caminos de herradura y/o vías vecinales.

04. ASISTENTE ADMINISTRATIVO

Formación académica: titulado en ingeniería civil o geólogo, colegiado y habilitado

Experiencia: un (01) años de experiencia mínima como ingeniero especialista en mecánica de suelos, estabilización de suelos, estructuras y cimentaciones.

CONTROVERSIAS DURANTE LA EJECUCIÓN CONTRACTUAL

Por alguna razón de ambas partes, se aplique de acuerdo a las disposiciones vigentes a la fecha, concordante al art. 223°, 224°, 225° y demás, del reglamento de la ley de contrataciones del estado.



21. SUB CONTRATACIÓN

El CONTRATISTA no podrá sub contratar a terceros en su totalidad

22. CONFIDENCIALIDAD

La información técnica, planos y otros proporcionados por la Municipalidad Provincial de Candarave, son de carácter confidencial.

23. MEDIDAS DE CONTROL DURANTE LA EJECUCIÓN CONTRACTUAL

23.1.1 Área responsable de la supervisión de la obra

El equipo profesional de la oficina de inversiones efectuara evaluaciones periódicas de los avances a fin de verificar y comparar los avances físicos reales versus los programados

24. MODALIDAD DE EJECUCIÓN DE LA OBRA

Por administración indirecta – contrata

25. SISTEMA DE CONTROL DE CALIDAD

La calidad del trabajo tendrá un control visual, y estará a cargo inicialmente del maestro de obra, luego por el ingeniero residente y finalmente será verificada y aprobada por supervisor y/o inspector de la oficina de inversiones.

26. CONDICIONES DE LOS CONSORCIOS (DE SER EL CASO)

De conformidad con el numeral 49.5 del artículo 49 del reglamento, el área usuaria puede incluir lo siguiente:

- 1) El número máximo de consorciados es de dos (02) integrantes.
- 2) El porcentaje mínimo de participación de cada consorciado es 20%.
- 3) El porcentaje mínimo de participación en la ejecución del contrato, para el integrante del consorcio que acredite mayor experiencia es de 90%.

27. OTRAS CONSIDERACIONES

DISPOSICIONES ESPECÍFICAS DEL PROTOCOLO SANITARIO PARA EL INICIO GRADUAL E INCREMENTAL DE LAS ACTIVIDADES COVID 19





De las responsabilidades de los actores del proceso

- a) Implementar el presente protocolo en la ejecución de la obra

EJECUCION DE LA OBRA: "MEJORAMIENTO DEL CAMINO DE HERRADURA SECTOR LOLOCANI EN EL CP SAN PEDRO, DISTRITO DE CANDARAVE, PROVINCIA DE CANDARAVE – DEPARTAMENTO DE TACNA".

- b) Es responsabilidad del contratista elaborar un " plan para la vigilancia , prevención y control de COVID-19 en el trabajo" en adelante el plan, que debe ser previamente aprobado por el Comité de Seguridad y Salud en el Trabajo o supervisor de Seguridad y Salud en el Trabajo, según corresponda, que contenga los lineamientos establecidos en el Documento Técnico, Lineamientos para la Vigilancia, prevención y control de la salud de los trabajadores con riesgo de exposición a COVID-19, aprobado por la Resolución Ministerial N°448-2020-MINSA y del presente protocolo, y se integre al plan de seguridad y salud en el trabajo, conforme a los mecanismos dispuestos por la normatividad vigente, en la ejecución de las obras de construcción del sector público y privado.
- c) Es responsabilidad del residente garantizar la ejecución del presente protocolo en cada una de las actividades a su cargo, que se desarrolle en las diferentes etapas del proceso constructivo.
- d) Es responsabilidad del supervisor y del profesional de la salud hacer cumplir las disposiciones del presente protocolo.





Importante

Para determinar que los postores cuentan con las capacidades necesarias para ejecutar el contrato, el órgano encargado de las contrataciones o comité de selección, según corresponda, incorpora los requisitos de calificación que se extraen del expediente técnico, no pudiendo incluirse requisitos adicionales a los previstos en el mismo, ni distintos a los siguientes:

3.2. REQUISITOS DE CALIFICACIÓN

A	CAPACIDAD TÉCNICA Y PROFESIONAL																					
A.1	EQUIPAMIENTO ESTRATÉGICO																					
	<div>Requisitos:</div> <table><tr><th>N°</th><th>Descripción</th><th>Cantidad</th></tr><tr><td>1</td><td>Camión Volquete</td><td>1</td></tr><tr><td>2</td><td>Camión baranda de 5TN</td><td>1</td></tr><tr><td>3</td><td>Cargador Frontal</td><td>1</td></tr><tr><td>4</td><td>Compactador Vibratorio Tipo Plancha</td><td>1</td></tr><tr><td>5</td><td>Camioneta 4x4 Pickup</td><td>1</td></tr><tr><td>6</td><td>Estación total inc. 2 prismas</td><td>1</td></tr></table> <div>Acreditación:</div> <p>De conformidad con el numeral 49.3 del artículo 49 y el literal e) del numeral 139.1 del artículo 139 del Reglamento este requisito de calificación se acredita para la suscripción del contrato.</p> <div><div>Importante</div><p>No corresponde solicitar como equipamiento que el postor cuente con oficinas, locales u otros espacios físicos. Asimismo, no se puede requerir características, años de antigüedad y demás condiciones del equipamiento que no consten en el expediente técnico.</p></div>	N°	Descripción	Cantidad	1	Camión Volquete	1	2	Camión baranda de 5TN	1	3	Cargador Frontal	1	4	Compactador Vibratorio Tipo Plancha	1	5	Camioneta 4x4 Pickup	1	6	Estación total inc. 2 prismas	1
N°	Descripción	Cantidad																				
1	Camión Volquete	1																				
2	Camión baranda de 5TN	1																				
3	Cargador Frontal	1																				
4	Compactador Vibratorio Tipo Plancha	1																				
5	Camioneta 4x4 Pickup	1																				
6	Estación total inc. 2 prismas	1																				
A.2	CALIFICACIONES DEL PLANTEL PROFESIONAL CLAVE																					
	FORMACIÓN ACADÉMICA DEL PLANTEL PROFESIONAL CLAVE																					
	<div>Requisitos:</div> <p>TÍTULO PROFESIONAL DE INGENIERO CIVIL del personal clave requerido como RESIDENTE DE OBRA.</p> <p>TÍTULO PROFESIONAL DE INGENIERO CIVIL Y/O TOPÓGRAFO Y AGRIMENSOR del personal clave requerido como ASISTENTE TÉCNICO.</p> <p>TÍTULO PROFESIONAL DE INGENIERÍA DE SEGURIDAD Y/O CIVIL del personal clave requerido como PERSONAL ADMINISTRATIVO Y APOYO</p> <p>TÍTULO PROFESIONAL DE INGENIERO CIVIL O GEÓLOGO del personal clave requerido como ASISTENTE ADMINISTRATIVO.</p> <div>Acreditación:</div> <p>De conformidad con el numeral 49.3 del artículo 49 y el literal e) del numeral 139.1 del artículo 139 del Reglamento este requisito de calificación se acredita para la suscripción del contrato.</p> <div><div>Importante</div><p>El residente de la obra debe cumplir las calificaciones establecidas en el artículo 179 del Reglamento.</p></div>																					
A.3	EXPERIENCIA DEL PLANTEL PROFESIONAL CLAVE																					
	<div>Requisitos:</div>																					



	<p><u>RESIDENTE DE OBRA</u></p> <p>CINCO (05) AÑOS COMPUTADOS DESDE LUEGO DE OBTENIDA LA COLEGIATURA como RESIDENTE Y/O SUPERVISOR Y/O INSPECTOR Y/O JEFE DE OBRAS DE MEJORAMIENTO DE CAMINO DE HERRADURAS O VÍAS VECINALES de obras públicas y/o privadas.</p> <p><u>ASISTENTE TÉCNICO</u></p> <p>SEIS (06) MESES en TRABAJOS DE TOPOGRAFÍA, OBRAS DE MEJORAMIENTO DE CAMINO DE HERRADURA O CAMINOS VECINALES, TRABAJOS DE MOVIMIENTO DE TIERRA, EXPLANACIONES de obras públicas y/o privadas.</p> <p><u>PERSONAL ADMINISTRATIVO Y DE APOYO</u></p> <p>SEIS (06) MESES en la ejecución o supervisión de elaboración e implementación de planes de seguridad y salud en el trabajo, en obras de mejoramiento de caminos de herradura y/o vecinales.</p> <p><u>ASISTENTE ADMINISTRATIVO</u></p> <p>UN (01) AÑO como ingeniero especialista en mecánica de suelos, estabilización de suelos, estructuras y cimentaciones.</p> <p><u>Acreditación:</u></p> <p>De conformidad con el numeral 49.3 del artículo 49 y el literal e) del numeral 139.1 del artículo 139 del Reglamento este requisito de calificación se acredita para la suscripción del contrato.</p> <div style="border: 1px solid black; padding: 5px; margin-top: 10px;"> <p>Importante</p> <p><i>El residente de la obra debe cumplir la experiencia mínima establecida en el artículo 179 del Reglamento.</i></p> </div>
--	-----------------------------------------------------------------------------------------------------------------------------------------------------------------------------------------------------------------------------------------------------------------------------------------------------------------------------------------------------------------------------------------------------------------------------------------------------------------------------------------------------------------------------------------------------------------------------------------------------------------------------------------------------------------------------------------------------------------------------------------------------------------------------------------------------------------------------------------------------------------------------------------------------------------------------------------------------------------------------------------------------------------------------------------------------------------------------------------------------------------------------------------------------------------------------------------------------------------------------------------------------------------------------------------------------------------------------------------------------------------------------------------------------------------------------

B	<p>EXPERIENCIA DEL POSTOR EN LA ESPECIALIDAD</p> <p><u>Requisitos:</u></p> <p>El postor debe acreditar un monto facturado acumulado equivalente a UNA (01) VEZ EL VALOR REFERENCIAL, en la ejecución de obras similares, durante los 10 años anteriores a la fecha de la presentación de ofertas que se computarán desde la suscripción del acta de recepción de obra.</p> <p>Se considerará obra similar a MEJORAMIENTO DE CAMINOS DE HERRADURA Y/O MEJORAMIENTO DE CAMINOS Y/O VÍA VECINALES, para que sea válida dicha experiencia deberá demostrar haber ejecutado las siguientes partidas y/o actividades y/o metas similares:</p> <ul style="list-style-type: none"> • Corte y/o excavación a nivel de subrasante • Nivelación y compactación de subrasante • Eliminación de material, muros de concreto • Pisos, graderías y barandas de seguridad <p>Las mismas actividades deberán ser acreditadas por el postor en todos los contratos</p> <p><u>Acreditación:</u></p> <p>La experiencia del postor se acreditará con copia simple de: (i) contratos y sus respectivas actas de recepción de obra; (ii) contratos y sus respectivas resoluciones de liquidación; o (iii) contratos y sus respectivas constancias de prestación o cualquier otra documentación²³ de la cual se desprenda</p>
----------	-------------------------------------------------------------------------------------------------------------------------------------------------------------------------------------------------------------------------------------------------------------------------------------------------------------------------------------------------------------------------------------------------------------------------------------------------------------------------------------------------------------------------------------------------------------------------------------------------------------------------------------------------------------------------------------------------------------------------------------------------------------------------------------------------------------------------------------------------------------------------------------------------------------------------------------------------------------------------------------------------------------------------------------------------------------------------------------------------------------------------------------------------------------------------------------------------------------------------------------------------------------------------------------------------------------------------------------------------------------------

²³ De acuerdo con la **Opinión N° 185-2017/DTN** "cualquier otra documentación", se entiende como tal a todo documento emitido por la Entidad contratante con ocasión de la ejecución de la obra que cumpla con demostrar de manera indubitable aquello



	<p>fehacientemente que la obra fue concluida, así como el monto total que implicó su ejecución; correspondientes a un máximo de veinte (20) contrataciones.</p> <p>En los casos que se acredite experiencia adquirida en consorcio, debe presentarse la promesa de consorcio o el contrato de consorcio del cual se desprenda fehacientemente el porcentaje de las obligaciones que se asumió en el contrato presentado; de lo contrario, no se computará la experiencia proveniente de dicho contrato.</p> <p>Asimismo, cuando se presenten contratos derivados de procesos de selección convocados antes del 20.09.2012, la calificación se ceñirá al método descrito en la Directiva "Participación de Proveedores en Consorcio en las Contrataciones del Estado", debiendo presumirse que el porcentaje de las obligaciones equivale al porcentaje de participación de la promesa de consorcio o del contrato de consorcio. En caso que en dichos documentos no se consigne el porcentaje de participación se presumirá que las obligaciones se ejecutaron en partes iguales.</p> <p>Si el titular de la experiencia no es el postor, consignar si dicha experiencia corresponde a la matriz en caso que el postor sea sucursal, o fue transmitida por reorganización societaria, debiendo acompañar la documentación sustentatoria correspondiente.</p> <p>Si el postor acredita experiencia de otra persona jurídica como consecuencia de una reorganización societaria, debe presentar adicionalmente el Anexo N° 9.</p> <p>Cuando los contratos presentados se encuentren expresados en moneda extranjera, debe indicarse el tipo de cambio venta publicado por la Superintendencia de Banca, Seguros y AFP correspondiente a la fecha de suscripción.</p> <p>Sin perjuicio de lo anterior, los postores deben llenar y presentar el Anexo N° 10 referido a la experiencia del postor en la especialidad.</p> <div style="border: 1px solid black; padding: 5px; margin-top: 10px;"> <p>Importante</p> <p><i>En el caso de consorcios, la calificación de la experiencia se realiza conforme a la Directiva "Participación de Proveedores en Consorcio en las Contrataciones del Estado".</i></p> </div>

Importante

- Si como resultado de una consulta u observación corresponde precisarse o ajustarse el requerimiento, se solicita la autorización del área usuaria y se pone de conocimiento de tal hecho a la dependencia que aprobó el expediente de contratación, de conformidad con el numeral 72.3 del artículo 72 del Reglamento.
- Los requisitos de calificación determinan si los postores cuentan con las capacidades necesarias para ejecutar el contrato, lo que debe ser acreditado documentalmente, y no mediante declaración jurada.



CAPÍTULO IV FACTORES DE EVALUACIÓN

La evaluación se realiza sobre la base de cien (100) puntos.

Para determinar la oferta con el mejor puntaje y el orden de prelación de las ofertas, se considera lo siguiente:

FACTOR DE EVALUACIÓN	PUNTAJE / METODOLOGÍA PARA SU ASIGNACIÓN
A. PRECIO	
<p><u>Evaluación:</u></p> <p>Se evaluará considerando el precio ofertado por el postor.</p> <p><u>Acreditación:</u></p> <p>Se acreditará mediante el documento que contiene el precio de la oferta (Anexo N° 6).</p>	<p>La evaluación consistirá en otorgar el máximo puntaje a la oferta de precio más bajo y se otorga a las demás ofertas puntajes inversamente proporcionales a sus respectivos precios, según la siguiente fórmula:</p> $P_i = \frac{O_m \times PMP}{O_i}$ <p>I = Oferta <i>P_i</i> = Puntaje de la oferta a evaluar <i>O_i</i> = Precio i <i>O_m</i> = Precio de la oferta más baja PMP = Puntaje máximo del precio</p> <p style="text-align: right;">100²⁴ puntos</p>

Importante

Los factores de evaluación elaborados por el órgano encargado de las contrataciones o comité de selección, según corresponda, deben ser objetivos y guardan vinculación, razonabilidad y proporcionalidad con el objeto de la contratación. Asimismo, estos no pueden calificar con puntaje el cumplimiento del Expediente Técnico ni los requisitos de calificación.

²⁴ De 88 a 100 puntos, en el caso de obras bajo la modalidad de ejecución llave en mano en las que se puede incluir adicionalmente el factor capacitación. De 83 a 100 puntos, si adicionalmente, se incluyen los factores de sostenibilidad ambiental y social e integridad en la contratación pública (cuando el valor referencial supere el monto establecido por la Ley de Presupuesto del Sector Público para la Adjudicación Simplificada).



CAPÍTULO V PROFORMA DEL CONTRATO

Importante

- *Dependiendo del objeto del contrato, de resultar indispensable, puede incluirse cláusulas adicionales o la adecuación de las propuestas en el presente documento, las que en ningún caso pueden contemplar disposiciones contrarias a la normativa vigente ni a lo señalado en este capítulo.*
- *En el caso de contratación de obras por paquete, se debe suscribir un contrato por cada obra incluida en el paquete.*

Conste por el presente documento, la contratación de la ejecución de la obra “**MEJORAMIENTO DEL CAMINO DE HERRADURA SECTOR LOLOCANI EN EL C.P. SAN PEDRO, DISTRITO DE CANDARAVE, PROVINCIA DE CANDARAVE – DEPARTAMENTO DE TACNA**”, que celebra de una parte **MUNICIPALIDAD PROVINCIAL CANDARAVE**, en adelante LA ENTIDAD, con RUC N°**20159714285**, con domicilio legal en **CAL. TRIUNFO 111 CANDARAVE - CANDARAVE - TACNA**, representada por [...], identificado con DNI N° [...], y de otra parte [...], con RUC N° [...], con domicilio legal en [...], inscrita en la Ficha N° [...] Asiento N° [...] del Registro de Personas Jurídicas de la ciudad de [...], debidamente representado por su Representante Legal, [...], con DNI N° [...], según poder inscrito en la Ficha N° [...], Asiento N° [...] del Registro de Personas Jurídicas de la ciudad de [...], a quien en adelante se le denominará EL CONTRATISTA en los términos y condiciones siguientes:

CLÁUSULA PRIMERA: ANTECEDENTES

Con fecha [...], el órgano encargado de las contrataciones o comité de selección, según corresponda, adjudicó la buena pro de la **ADJUDICACIÓN SIMPLIFICADA N° 02-2023-CS-MPC** para la contratación de la ejecución de la obra “**MEJORAMIENTO DEL CAMINO DE HERRADURA SECTOR LOLOCANI EN EL C.P. SAN PEDRO, DISTRITO DE CANDARAVE, PROVINCIA DE CANDARAVE – DEPARTAMENTO DE TACNA**”, a [INDICAR NOMBRE DEL GANADOR DE LA BUENA PRO], cuyos detalles e importe constan en los documentos integrantes del presente contrato.

CLÁUSULA SEGUNDA: OBJETO

El presente contrato tiene por objeto la ejecución de la obra “**MEJORAMIENTO DEL CAMINO DE HERRADURA SECTOR LOLOCANI EN EL C.P. SAN PEDRO, DISTRITO DE CANDARAVE, PROVINCIA DE CANDARAVE – DEPARTAMENTO DE TACNA**”

CLÁUSULA TERCERA: MONTO CONTRACTUAL

El monto total del presente contrato asciende a [CONSIGNAR MONEDA Y MONTO], que incluye todos los impuestos de Ley.

Este monto comprende el costo de la ejecución de la obra, todos los tributos, seguros, transporte, inspecciones, pruebas y, de ser el caso, los costos laborales conforme a la legislación vigente, así como cualquier otro concepto que pueda tener incidencia sobre la ejecución de la prestación materia del presente contrato.

CLÁUSULA CUARTA: DEL PAGO²⁵

LA ENTIDAD se obliga a pagar la contraprestación a EL CONTRATISTA en **SOLES**, en periodos de valorización **MENSUALES**, conforme a lo previsto en la sección específica de las bases. Asimismo, LA ENTIDAD o EL CONTRATISTA, según corresponda, se obligan a pagar el monto correspondiente al saldo de la liquidación del contrato de obra, en el plazo de **QUINCE (15) días**

²⁵ En cada caso concreto, dependiendo de la naturaleza del contrato, podrá adicionarse la información que resulte pertinente a efectos de generar el pago.



calendario, computados desde el día siguiente del consentimiento de la liquidación.

En caso de retraso en el pago de las valorizaciones, por razones imputables a LA ENTIDAD, EL CONTRATISTA tiene derecho al reconocimiento de los intereses legales efectivos, de conformidad con el artículo 39 de la Ley de Contrataciones del Estado y los artículos 1244, 1245 y 1246 del Código Civil. Para tal efecto, se formulará una valorización de intereses y el pago se efectuará en las valorizaciones siguientes.

CLÁUSULA QUINTA: DEL PLAZO DE LA EJECUCIÓN DE LA PRESTACIÓN

El plazo de ejecución del presente contrato es de **NOVENTA (90)** días calendario, el mismo que se computa desde el día siguiente de cumplidas las condiciones previstas en el artículo 176 del Reglamento.

CLÁUSULA SEXTA: PARTES INTEGRANTES DEL CONTRATO

El presente contrato está conformado por las bases integradas, la oferta ganadora, así como los documentos derivados del procedimiento de selección que establezcan obligaciones para las partes.

CLÁUSULA SÉTIMA: GARANTÍAS

EL CONTRATISTA entregó al perfeccionamiento del contrato la respectiva garantía incondicional, solidaria, irrevocable, y de realización automática en el país al solo requerimiento, a favor de LA ENTIDAD, por los conceptos, montos y vigencias siguientes:

- De fiel cumplimiento del contrato: [CONSIGNAR EL MONTO], a través de la [INDICAR EL TIPO DE GARANTÍA PRESENTADA] N° [INDICAR NÚMERO DEL DOCUMENTO] emitida por [SEÑALAR EMPRESA QUE LA EMITE]. Monto que es equivalente al diez por ciento (10%) del monto del contrato original, la misma que debe mantenerse vigente hasta el consentimiento de la liquidación final.

Importante

Al amparo de lo dispuesto en el numeral 149.4 del artículo 149 del Reglamento de la Ley de Contrataciones del Estado, en el caso de contratos de ejecución de obras que se sujeten a las condiciones establecidas en dicho artículo, si el postor ganador de la buena pro solicita la retención del diez por ciento (10%) del monto del contrato original como garantía de fiel cumplimiento de contrato, debe consignarse lo siguiente:

- *“De fiel cumplimiento del contrato: [CONSIGNAR EL MONTO], a través de la retención que debe efectuar LA ENTIDAD, durante la primera mitad del número total de pagos a realizarse, de forma prorrateada, con cargo a ser devuelto a la finalización del mismo.”*

CLÁUSULA OCTAVA: EJECUCIÓN DE GARANTÍAS POR FALTA DE RENOVACIÓN

LA ENTIDAD puede solicitar la ejecución de las garantías cuando EL CONTRATISTA no las hubiere renovado antes de la fecha de su vencimiento, conforme a lo dispuesto en el literal a) del numeral 155.1 del artículo 155 del Reglamento de la Ley de Contrataciones del Estado.

CLÁUSULA NOVENA: ADELANTO DIRECTO

LA ENTIDAD otorgará **UN (01)** adelanto directo por el **DIEZ POR CIENTO (10%)** del monto del contrato original.

EL CONTRATISTA debe solicitar formalmente el **ADELANTO** dentro de los ocho (8) días siguientes a la suscripción del contrato, adjuntando a su solicitud la garantía por adelantos mediante carta fianza o póliza de caución y el comprobante de pago correspondiente. LA ENTIDAD debe entregar el monto solicitado dentro de los siete (7) días siguientes a la presentación de la solicitud de EL CONTRATISTA.

La entrega del o los adelantos se realizará en **SIETE (07)** días calendario contados a partir del día



siguiente de recibida la solicitud del contratista.²⁶

Vencido el plazo para solicitar el adelanto no procederá la solicitud.

CLÁUSULA DÉCIMA: ADELANTO PARA MATERIALES E INSUMOS

LA ENTIDAD otorgará adelantos para materiales e insumos por el **VEINTE POR CIENTO (20%)** del monto del contrato original, conforme al calendario de adquisición de materiales e insumos presentado por EL CONTRATISTA.

La entrega de los adelantos se realizará en un plazo de **OCHO (08)** días calendario previos a la fecha prevista en el calendario de adquisición de materiales e insumos para cada adquisición, con la finalidad que EL CONTRATISTA pueda disponer de los materiales e insumos en la oportunidad prevista en el calendario de avance de obra valorizado. Para tal efecto, EL CONTRATISTA debe solicitar la entrega del adelanto en un plazo de **SIETE (07)** días calendario anteriores al inicio del plazo antes mencionado, adjuntando a su solicitud la garantía por adelantos mediante carta fianza o póliza de caución y el comprobante de pago respectivo.

La primera solicitud de EL CONTRATISTA debe realizarse una vez iniciado el plazo de ejecución de la obra. No procede el otorgamiento del adelanto para materiales e insumos en los casos en que las solicitudes correspondientes sean realizadas con posterioridad a las fechas señaladas en el calendario de adquisición de materiales e insumos.

CLÁUSULA UNDÉCIMA: CONFORMIDAD DE LA OBRA

La conformidad de la obra será dada con la suscripción del Acta de Recepción de Obra.

CLÁUSULA DUODÉCIMA: DECLARACIÓN JURADA DEL CONTRATISTA

EL CONTRATISTA declara bajo juramento que se compromete a cumplir las obligaciones derivadas del presente contrato, bajo sanción de quedar inhabilitado para contratar con el Estado en caso de incumplimiento.

CLÁUSULA DÉCIMA TERCERA: ASIGNACIÓN DE RIESGOS DEL CONTRATO DE OBRA

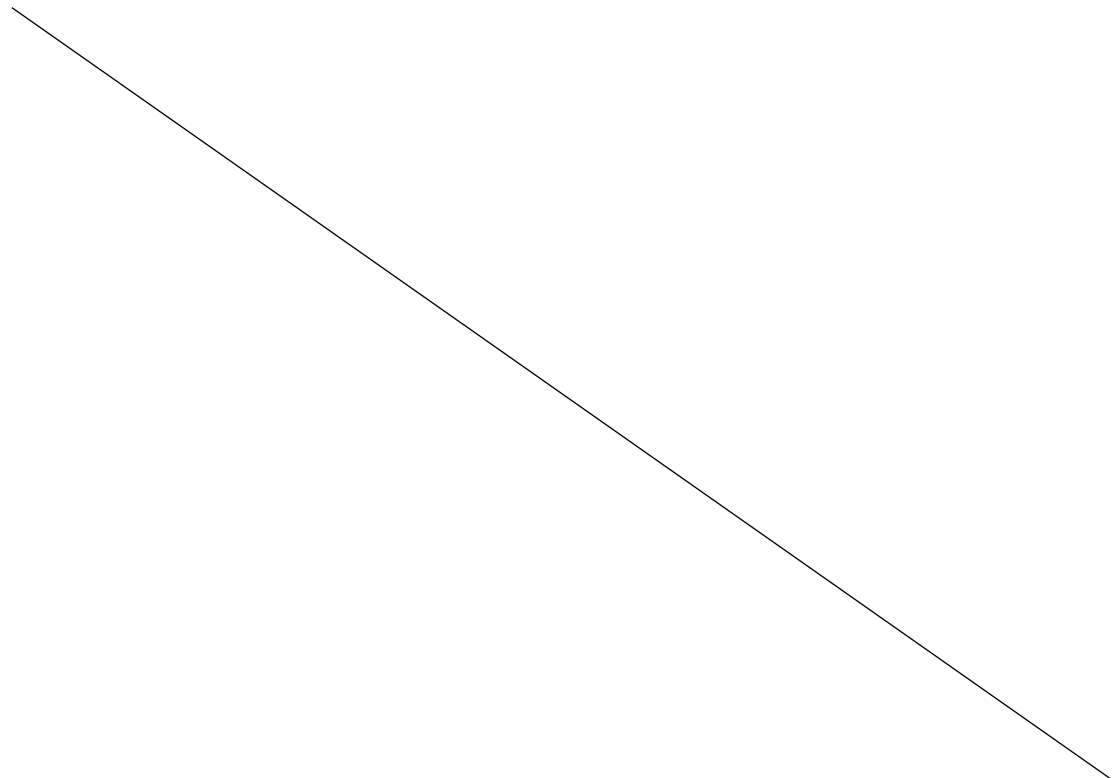

²⁶ Este párrafo solo deberá ser incluido cuando la Entidad prevea la entrega de más de un adelanto directo al contratista.

[illegible]

0164



THE NEW YORK PUBLIC LIBRARY
ASTOR LENOX TILDEN FOUNDATIONS
455 FIFTH AVENUE
NEW YORK, N. Y. 10018



Anexo N° 03 Formulario para asignar los									
NÚMERO Y FECHA DEL DOCUMENTO		NOMBRE		2. DATOS GENERALES DEL PROYECTO		NOMBRE DEL PROYECTO		NOMBRE DEL FINANCIADOR	
		FECHA		OCTUBRE, 2023					
1.1 CÓDIGO DE MEDIO		1.2 DESCRIPCIÓN DEL MEDIO		1.3 DESCRIPCIÓN DEL MEDIO		1.4 DESCRIPCIÓN DEL MEDIO		1.5 DESCRIPCIÓN DEL MEDIO	
1.1.01	Medio de comunicación de masas	Medio de comunicación de masas	Medio de comunicación de masas	Medio de comunicación de masas	Medio de comunicación de masas	Medio de comunicación de masas	Medio de comunicación de masas	Medio de comunicación de masas	Medio de comunicación de masas
1.1.02	Medio de comunicación de masas	Medio de comunicación de masas	Medio de comunicación de masas	Medio de comunicación de masas	Medio de comunicación de masas	Medio de comunicación de masas	Medio de comunicación de masas	Medio de comunicación de masas	Medio de comunicación de masas
1.1.03	Medio de comunicación de masas	Medio de comunicación de masas	Medio de comunicación de masas	Medio de comunicación de masas	Medio de comunicación de masas	Medio de comunicación de masas	Medio de comunicación de masas	Medio de comunicación de masas	Medio de comunicación de masas
1.1.04	Medio de comunicación de masas	Medio de comunicación de masas	Medio de comunicación de masas	Medio de comunicación de masas	Medio de comunicación de masas	Medio de comunicación de masas	Medio de comunicación de masas	Medio de comunicación de masas	Medio de comunicación de masas
1.1.05	Medio de comunicación de masas	Medio de comunicación de masas	Medio de comunicación de masas	Medio de comunicación de masas	Medio de comunicación de masas	Medio de comunicación de masas	Medio de comunicación de masas	Medio de comunicación de masas	Medio de comunicación de masas
1.1.06	Medio de comunicación de masas	Medio de comunicación de masas	Medio de comunicación de masas	Medio de comunicación de masas	Medio de comunicación de masas	Medio de comunicación de masas	Medio de comunicación de masas	Medio de comunicación de masas	Medio de comunicación de masas
1.1.07	Medio de comunicación de masas	Medio de comunicación de masas	Medio de comunicación de masas	Medio de comunicación de masas	Medio de comunicación de masas	Medio de comunicación de masas	Medio de comunicación de masas	Medio de comunicación de masas	Medio de comunicación de masas
1.1.08	Medio de comunicación de masas	Medio de comunicación de masas	Medio de comunicación de masas	Medio de comunicación de masas	Medio de comunicación de masas	Medio de comunicación de masas	Medio de comunicación de masas	Medio de comunicación de masas	Medio de comunicación de masas
1.1.09	Medio de comunicación de masas	Medio de comunicación de masas	Medio de comunicación de masas	Medio de comunicación de masas	Medio de comunicación de masas	Medio de comunicación de masas	Medio de comunicación de masas	Medio de comunicación de masas	Medio de comunicación de masas
1.1.10	Medio de comunicación de masas	Medio de comunicación de masas	Medio de comunicación de masas	Medio de comunicación de masas	Medio de comunicación de masas	Medio de comunicación de masas	Medio de comunicación de masas	Medio de comunicación de masas	Medio de comunicación de masas
1.1.11	Medio de comunicación de masas	Medio de comunicación de masas	Medio de comunicación de masas	Medio de comunicación de masas	Medio de comunicación de masas	Medio de comunicación de masas	Medio de comunicación de masas	Medio de comunicación de masas	Medio de comunicación de masas
1.1.12	Medio de comunicación de masas	Medio de comunicación de masas	Medio de comunicación de masas	Medio de comunicación de masas	Medio de comunicación de masas	Medio de comunicación de masas	Medio de comunicación de masas	Medio de comunicación de masas	Medio de comunicación de masas
1.1.13	Medio de comunicación de masas	Medio de comunicación de masas	Medio de comunicación de masas	Medio de comunicación de masas	Medio de comunicación de masas	Medio de comunicación de masas	Medio de comunicación de masas	Medio de comunicación de masas	Medio de comunicación de masas
1.1.14	Medio de comunicación de masas	Medio de comunicación de masas	Medio de comunicación de masas	Medio de comunicación de masas	Medio de comunicación de masas	Medio de comunicación de masas	Medio de comunicación de masas	Medio de comunicación de masas	Medio de comunicación de masas
1.1.15	Medio de comunicación de masas	Medio de comunicación de masas	Medio de comunicación de masas	Medio de comunicación de masas	Medio de comunicación de masas	Medio de comunicación de masas	Medio de comunicación de masas	Medio de comunicación de masas	Medio de comunicación de masas
1.1.16	Medio de comunicación de masas	Medio de comunicación de masas	Medio de comunicación de masas	Medio de comunicación de masas	Medio de comunicación de masas	Medio de comunicación de masas	Medio de comunicación de masas	Medio de comunicación de masas	Medio de comunicación de masas
1.1.17	Medio de comunicación de masas	Medio de comunicación de masas	Medio de comunicación de masas	Medio de comunicación de masas	Medio de comunicación de masas	Medio de comunicación de masas	Medio de comunicación de masas	Medio de comunicación de masas	Medio de comunicación de masas
1.1.18	Medio de comunicación de masas	Medio de comunicación de masas	Medio de comunicación de masas	Medio de comunicación de masas	Medio de comunicación de masas	Medio de comunicación de masas	Medio de comunicación de masas	Medio de comunicación de masas	Medio de comunicación de masas
1.1.19	Medio de comunicación de masas	Medio de comunicación de masas	Medio de comunicación de masas	Medio de comunicación de masas	Medio de comunicación de masas	Medio de comunicación de masas	Medio de comunicación de masas	Medio de comunicación de masas	Medio de comunicación de masas
1.1.20	Medio de comunicación de masas	Medio de comunicación de masas	Medio de comunicación de masas	Medio de comunicación de masas	Medio de comunicación de masas	Medio de comunicación de masas	Medio de comunicación de masas	Medio de comunicación de masas	Medio de comunicación de masas
1.1.21	Medio de comunicación de masas	Medio de comunicación de masas	Medio de comunicación de masas	Medio de comunicación de masas	Medio de comunicación de masas	Medio de comunicación de masas	Medio de comunicación de masas	Medio de comunicación de masas	Medio de comunicación de masas
1.1.22	Medio de comunicación de masas	Medio de comunicación de masas	Medio de comunicación de masas	Medio de comunicación de masas	Medio de comunicación de masas	Medio de comunicación de masas	Medio de comunicación de masas	Medio de comunicación de masas	Medio de comunicación de masas
1.1.23	Medio de comunicación de masas	Medio de comunicación de masas	Medio de comunicación de masas	Medio de comunicación de masas	Medio de comunicación de masas	Medio de comunicación de masas	Medio de comunicación de masas	Medio de comunicación de masas	Medio de comunicación de masas
1.1.24	Medio de comunicación de masas	Medio de comunicación de masas	Medio de comunicación de masas	Medio de comunicación de masas	Medio de comunicación de masas	Medio de comunicación de masas	Medio de comunicación de masas	Medio de comunicación de masas	Medio de comunicación de masas
1.1.25	Medio de comunicación de masas	Medio de comunicación de masas	Medio de comunicación de masas	Medio de comunicación de masas	Medio de comunicación de masas	Medio de comunicación de masas	Medio de comunicación de masas	Medio de comunicación de masas	Medio de comunicación de masas
1.1.26	Medio de comunicación de masas	Medio de comunicación de masas	Medio de comunicación de masas	Medio de comunicación de masas	Medio de comunicación de masas	Medio de comunicación de masas	Medio de comunicación de masas	Medio de comunicación de masas	Medio de comunicación de masas
1.1.27	Medio de comunicación de masas	Medio de comunicación de masas	Medio de comunicación de masas	Medio de comunicación de masas	Medio de comunicación de masas	Medio de comunicación de masas	Medio de comunicación de masas	Medio de comunicación de masas	Medio de comunicación de masas
1.1.28	Medio de comunicación de masas	Medio de comunicación de masas	Medio de comunicación de masas	Medio de comunicación de masas	Medio de comunicación de masas	Medio de comunicación de masas	Medio de comunicación de masas	Medio de comunicación de masas	Medio de comunicación de masas
1.1.29	Medio de comunicación de masas	Medio de comunicación de masas	Medio de comunicación de masas	Medio de comunicación de masas	Medio de comunicación de masas	Medio de comunicación de masas	Medio de comunicación de masas	Medio de comunicación de masas	Medio de comunicación de masas
1.1.30	Medio de comunicación de masas	Medio de comunicación de masas	Medio de comunicación de masas	Medio de comunicación de masas	Medio de comunicación de masas	Medio de comunicación de masas	Medio de comunicación de masas	Medio de comunicación de masas	Medio de comunicación de masas
1.1.31	Medio de comunicación de masas	Medio de comunicación de masas	Medio de comunicación de masas	Medio de comunicación de masas	Medio de comunicación de masas	Medio de comunicación de masas	Medio de comunicación de masas	Medio de comunicación de masas	Medio de comunicación de masas
1.1.32	Medio de comunicación de masas	Medio de comunicación de masas	Medio de comunicación de masas	Medio de comunicación de masas	Medio de comunicación de masas	Medio de comunicación de masas	Medio de comunicación de masas	Medio de comunicación de masas	Medio de comunicación de masas
1.1.33	Medio de comunicación de masas	Medio de comunicación de masas	Medio de comunicación de masas	Medio de comunicación de masas	Medio de comunicación de masas	Medio de comunicación de masas	Medio de comunicación de masas	Medio de comunicación de masas	Medio de comunicación de masas
1.1.34	Medio de comunicación de masas	Medio de comunicación de masas	Medio de comunicación de masas	Medio de comunicación de masas	Medio de comunicación de masas	Medio de comunicación de masas	Medio de comunicación de masas	Medio de comunicación de masas	Medio de comunicación de masas
1.1.35	Medio de comunicación de masas	Medio de comunicación de masas	Medio de comunicación de masas	Medio de comunicación de masas	Medio de comunicación de masas	Medio de comunicación de masas	Medio de comunicación de masas	Medio de comunicación de masas	Medio de comunicación de masas
1.1.36	Medio de comunicación de masas	Medio de comunicación de masas	Medio de comunicación de masas	Medio de comunicación de masas	Medio de comunicación de masas	Medio de comunicación de masas	Medio de comunicación de masas	Medio de comunicación de masas	Medio de comunicación de masas
1.1.37	Medio de comunicación de masas	Medio de comunicación de masas	Medio de comunicación de masas	Medio de comunicación de masas	Medio de comunicación de masas	Medio de comunicación de masas	Medio de comunicación de masas	Medio de comunicación de masas	Medio de comunicación de masas
1.1.38	Medio de comunicación de masas	Medio de comunicación de masas	Medio de comunicación de masas	Medio de comunicación de masas	Medio de comunicación de masas	Medio de comunicación de masas	Medio de comunicación de masas	Medio de comunicación de masas	Medio de comunicación de masas
1.1.39	Medio de comunicación de masas	Medio de comunicación de masas	Medio de comunicación de masas	Medio de comunicación de masas	Medio de comunicación de masas	Medio de comunicación de masas	Medio de comunicación de masas	Medio de comunicación de masas	Medio de comunicación de masas
1.1.40	Medio de comunicación de masas	Medio de comunicación de masas	Medio de comunicación de masas	Medio de comunicación de masas	Medio de comunicación de masas	Medio de comunicación de masas	Medio de comunicación de masas	Medio de comunicación de masas	Medio de comunicación de masas
1.1.41	Medio de comunicación de masas	Medio de comunicación de masas	Medio de comunicación de masas	Medio de comunicación de masas	Medio de comunicación de masas	Medio de comunicación de masas	Medio de comunicación de masas	Medio de comunicación de masas	Medio de comunicación de masas
1.1.42	Medio de comunicación de masas	Medio de comunicación de masas	Medio de comunicación de masas	Medio de comunicación de masas	Medio de comunicación de masas	Medio de comunicación de masas	Medio de comunicación de masas	Medio de comunicación de masas	Medio de comunicación de masas
1.1.43	Medio de comunicación de masas	Medio de comunicación de masas	Medio de comunicación de masas	Medio de comunicación de masas	Medio de comunicación de masas	Medio de comunicación de masas	Medio de comunicación de masas	Medio de comunicación de masas	Medio de comunicación de masas
1.1.44	Medio de comunicación de masas	Medio de comunicación de masas	Medio de comunicación de masas	Medio de comunicación de masas	Medio de comunicación de masas	Medio de comunicación de masas	Medio de comunicación de masas	Medio de comunicación de masas	Medio de comunicación de masas
1.1.45	Medio de comunicación de masas	Medio de comunicación de masas	Medio de comunicación de masas	Medio de comunicación de masas	Medio de comunicación de masas	Medio de comunicación de masas	Medio de comunicación de masas	Medio de comunicación de masas	Medio de comunicación de masas
1.1.46	Medio de comunicación de masas	Medio de comunicación de masas	Medio de comunicación de masas	Medio de comunicación de masas	Medio de comunicación de masas	Medio de comunicación de masas	Medio de comunicación de masas	Medio de comunicación de masas	Medio de comunicación de masas
1.1.47	Medio de comunicación de masas	Medio de comunicación de masas	Medio de comunicación de masas	Medio de comunicación de masas	Medio de comunicación de masas	Medio de comunicación de masas	Medio de comunicación de masas	Medio de comunicación de masas	Medio de comunicación de masas
1.1.48	Medio de comunicación de masas	Medio de comunicación de masas	Medio de comunicación de masas	Medio de comunicación de masas	Medio de comunicación de masas	Medio de comunicación de masas	Medio de comunicación de masas	Medio de comunicación de masas	Medio de comunicación de masas
1.1.49	Medio de comunicación de masas	Medio de comunicación de masas	Medio de comunicación de masas	Medio de comunicación de masas	Medio de comunicación de masas	Medio de comunicación de masas	Medio de comunicación de masas	Medio de comunicación de masas	Medio de comunicación de masas
1.1.50	Medio de comunicación de masas	Medio de comunicación de masas	Medio de comunicación de masas	Medio de comunicación de masas	Medio de comunicación de masas	Medio de comunicación de masas	Medio de comunicación de masas	Medio de comunicación de masas	Medio de comunicación de masas
1.1.51	Medio de comunicación de masas	Medio de comunicación de masas	Medio de comunicación de masas	Medio de comunicación de masas	Medio de comunicación de masas	Medio de comunicación de masas	Medio de comunicación de masas	Medio de comunicación de masas	Medio de comunicación de masas
1.1.52	Medio de comunicación de masas	Medio de comunicación de masas	Medio de comunicación de masas	Medio de comunicación de masas	Medio de comunicación de masas	Medio de comunicación de masas	Medio de comunicación de masas	Medio de comunicación de masas	Medio de comunicación de masas
1.1.53	Medio de comunicación de masas	Medio de comunicación de masas	Medio de comunicación de masas	Medio de comunicación de masas	Medio de comunicación de masas	Medio de comunicación de masas	Medio de comunicación de masas	Medio de comunicación de masas	Medio de comunicación de masas
1.1.54	Medio de comunicación de masas	Medio de comunicación de masas	Medio de comunicación de masas	Medio de comunicación de masas	Medio de comunicación de masas	Medio de comunicación de masas	Medio de comunicación de masas	Medio de comunicación de masas	Medio de comunicación de masas
1.1.55	Medio de comunicación de masas	Medio de comunicación de masas	Medio de comunicación de masas	Medio de comunicación de masas	Medio de comunicación de masas	Medio de comunicación de masas	Medio de comunicación de masas	Medio de comunicación de masas	Medio de comunicación de masas
1.1.56	Medio de comunicación de masas	Medio de comunicación de masas	Medio de comunicación de masas	Medio de comunicación de masas	Medio de comunicación de masas	Medio de comunicación de masas	Medio de comunicación de masas	Medio de comunicación de masas	Medio de comunicación de masas
1.1.57	Medio de comunicación de masas	Medio de comunicación de masas	Medio de comunicación de masas	Medio de comunicación de masas	Medio de comunicación de masas	Medio de comunicación de masas	Medio de comunicación de masas	Medio de comunicación de masas	Medio de comunicación de masas
1.1.58	Medio de comunicación de masas	Medio de comunicación de masas	Medio de comunicación de masas	Medio de comunicación de masas	Medio de comunicación de masas	Medio de comunicación de masas	Medio de comunicación de masas	Medio de comunicación de masas	Medio de comunicación de masas
1.1.59	Medio de comunicación de masas	Medio de comunicación de masas	Medio de comunicación de masas	Medio de comunicación de masas	Medio de comunicación de masas	Medio de comunicación de masas	Medio de comunicación de masas	Medio de comunicación de masas	Medio de comunicación de masas
1.1.60	Medio de comunicación de masas	Medio de comunicación de masas	Medio de comunicación de masas	Medio de comunicación de masas	Medio de comunicación de masas	Medio de comunicación de masas	Medio de comunicación de masas	Medio de comunicación de masas	Medio de comunicación de masas
1.1.61	Medio de comunicación de masas	Medio de comunicación de masas	Medio de comunicación de masas	Medio de comunicación de masas	Medio de comunicación de masas	Medio de comunicación de masas	Medio de comunicación de masas	Medio de comunicación de masas	Medio de comunicación de masas
1.1.62	Medio de comunicación de masas	Medio de comunicación de masas	Medio de comunicación de masas	Medio de comunicación de masas	Medio de comunicación de masas	Medio de comunicación de masas	Medio de comunicación de masas	Medio de comunicación de masas	Medio de comunicación de masas
1.1.63	Medio de comunicación de masas	Medio de comunicación de masas	Medio de comunicación de masas	Medio de comunicación de masas	Medio de comunicación de masas	Medio de comunicación de masas	Medio de comunicación de masas	Medio de comunicación de masas	Medio de comunicación de masas
1.1.64	Medio de comunicación de masas	Medio de comunicación de masas	Medio de comunicación de masas	Medio de comunicación de masas	Medio de comunicación de masas	Medio de comunicación de masas	Medio de comunicación de masas	Medio de comunicación de masas	Medio de comunicación de masas
1.1.65	Medio de comunicación de masas	Medio de comunicación de masas	Medio de comunicación de masas	Medio de comunicación de masas	Medio de comunicación de masas	Medio de comunicación de masas	Medio de comunicación de masas	Medio de comunicación de masas	Medio de comunicación de masas
1.1.66	Medio de comunicación de masas	Medio de comunicación de masas	Medio de comunicación de masas	Medio de comunicación de masas	Medio de comunicación de masas	Medio de comunicación de masas	Medio de comunicación de masas	Medio de comunicación de masas	Medio de comunicación de masas
1.1.67	Medio de comunicación de masas	Medio de comunicación de masas	Medio de comunicación de masas	Medio de comunicación de masas	Medio de comunicación de masas	Medio de comunicación de masas	Medio de comunicación de masas	Medio de comunicación de masas	Medio de comunicación de masas
1.1.68	Medio de comunicación de masas	Medio de comunicación de masas	Medio de comunicación de masas	Medio de comunicación de masas	Medio de comunicación de masas	Medio de comunicación de masas	Medio de comunicación de masas	Medio de comunicación de masas	Medio de comunicación de masas
1.1.69	Medio de comunicación de masas	Medio de comunicación de masas	Medio de comunicación de masas	Medio de comunicación de masas	Medio de comunicación de masas	Medio de comunicación de masas	Medio de comunicación de masas	Medio de comunicación de masas	Medio de comunicación de masas
1.1.70	Medio de comunicación de masas	Medio de comunicación de masas	Medio de comunicación de masas	Medio de comunicación de masas	Medio de comunicación de masas	Medio de comunicación de masas	Medio de comunicación de masas	Medio de comunicación de masas	Medio de comunicación de masas
1.1.71	Medio de comunicación de masas	Medio de comunicación de masas	Medio de comunicación de masas	Medio de comunicación de masas	Medio de comunicación de masas	Medio de comunicación de masas	Medio de comunicación de masas	Medio de comunicación de masas	Medio de comunicación de masas
1.1.72	Medio de comunicación de masas	Medio de comunicación de masas	Medio de comunicación de masas	Medio de comunicación de masas	Medio de comunicación de masas	Medio de comunicación de masas	Medio de comunicación de masas	Medio de comunicación de masas	Medio de comunicación de masas
1.1.73	Medio de comunicación de masas	Medio de comunicación de masas	Medio de comunicación de masas	Medio de comunicación de masas	Medio de comunicación de masas	Medio de comunicación de masas	Medio de comunicación de masas	Medio de comunicación de masas	Medio de comunicación de masas
1.1.74	Medio de comunicación de masas	Medio de comunicación de masas	Medio de comunicación de masas	Medio de comunicación de masas	Medio de comunicación de masas	Medio de comunicación de masas	Medio de comunicación de masas	Medio de comunicación de masas	Medio de comunicación de masas
1.1.75	Medio de comunicación de masas	Medio de comunicación de masas	Medio de comunicación de masas	Medio de comunicación de masas	Medio de comunicación de masas	Medio de comunicación de masas	Medio de comunicación de masas	Medio de comunicación de masas	Medio de comunicación de masas
1.1.76	Medio de comunicación de masas	Medio de comunicación de masas	Medio de comunicación de masas	Medio de comunicación de masas	Medio de comunicación de masas	Medio de comunicación de masas	Medio de comunicación de masas	Medio de comunicación de masas	Medio de comunicación de masas
1.1.77	Medio de comunicación de masas	Medio de comunicación de masas	Medio de comunicación de masas	Medio de comunicación de masas	Medio de comunicación de masas	Medio de comunicación de masas	Medio de comunicación de masas	Medio de comunicación de masas	Medio de comunicación de masas
1.1.78	Medio de comunicación de masas	Medio de comunicación de masas	Medio de comunicación de masas	Medio de comunicación de masas	Medio de comunicación de masas	Medio de comunicación de masas	Medio de comunicación de masas	Medio de comunicación de masas	Medio de comunicación de masas
1.1.79	Medio de comunicación de masas	Medio de comunicación de masas	Medio de comunicación de masas	Medio de comunicación de masas	Medio de comunicación de masas	Medio de comunicación de masas	Medio de comunicación de masas	Medio de comunicación de masas	Medio de comunicación de masas
1.1.80	Medio de comunicación de masas	Medio de comunicación de masas	Medio de comunicación de masas	Medio de comunicación de masas	Medio de comunicación de masas	Medio de comunicación de masas	Medio de comunicación de masas	Medio de comunicación de masas	Medio de comunicación de masas
1.1.81	Medio de comunicación de masas	Medio de comunicación de masas	Medio de comunicación de masas	Medio de comunicación de masas	Medio de comunicación de masas	Medio de comunicación de masas	Medio de comunicación de masas	Medio de comunicación de masas	Medio de comunicación de masas
1.1.82	Medio de comunicación de masas	Medio de comunicación de masas	Medio de comunicación de masas	Medio de comunicación de masas	Medio de comunicación de masas	Medio de comunicación de masas	Medio de comunicación de masas	Medio de comunicación de masas	Medio de comunicación de masas
1.1.83	Medio de comunicación de masas	Medio de comunicación de masas	Medio de comunicación de masas	Medio de comunicación de masas	Medio de comunicación de masas	Medio de comunicación de masas	Medio de comunicación de masas	Medio de comunicación de masas	Medio de comunicación de masas
1.1.84	Medio de comunicación de masas	Medio de comunicación de masas	Medio de comunicación de masas	Medio de comunicación de masas	Medio de comunicación de masas	Medio de comunicación de masas	Medio de comunicación de masas	Medio de comunicación de masas	Medio de comunicación de masas
1.1.85	Medio de comunicación de masas	Medio de comunicación de masas	Medio de comunicación de masas	Medio de comunicación de masas	Medio de comunicación de masas	Medio de comunicación de masas	Medio de comunicación de masas	Medio de comunicación de masas	Medio de comunicación de masas
1.1.86	Medio de comunicación de masas	Medio de comunicación de masas	Medio de comunicación de masas	Medio de comunicación de masas	Medio de comunicación de masas	Medio de comunicación de masas	Medio de comunicación de masas	Medio de comunicación de masas	Medio de comunicación de masas
1.1.87	Medio de comunicación de masas	Medio de comunicación de masas	Medio de comunicación de masas	Medio de comunicación de masas	Medio de comunicación de masas	Medio de comunicación de masas	Medio de comunicación de masas	Medio de comunicación de masas	Medio de comunicación de masas
1.1.88	Medio de comunicación de masas	Medio de comunicación de masas	Medio de comunicación de masas	Medio de comunicación de masas	Medio de comunicación de masas	Medio de comunicación de masas	Medio de comunicación de masas	Medio de comunicación de masas	Medio de comunicación de masas
1.1.89	Medio de comunicación de masas	Medio de comunicación de masas	Medio de comunicación de masas	Medio de comunicación de masas	Medio de comunicación de masas	Medio de comunicación de masas	Medio de comunicación de masas	Medio de comunicación de masas	Medio de



CLÁUSULA DÉCIMA CUARTA: RESPONSABILIDAD POR VICIOS OCULTOS

Ni la suscripción del Acta de Recepción de Obra, ni el consentimiento de la liquidación del contrato de obra, enervan el derecho de LA ENTIDAD a reclamar, posteriormente, por defectos o vicios ocultos, conforme a lo dispuesto por los artículos 40 de la Ley de Contrataciones del Estado y 173 de su Reglamento.

El plazo máximo de responsabilidad de EL CONTRATISTA es de **SIETE (07)** años, contados a partir de la conformidad de la recepción **TOTAL** de la obra.

CLÁUSULA DÉCIMA QUINTA: PENALIDADES

Si EL CONTRATISTA incurre en retraso injustificado en la ejecución de las prestaciones objeto del contrato, LA ENTIDAD le aplica automáticamente una penalidad por mora por cada día de atraso, de acuerdo a la siguiente fórmula:

$$\text{Penalidad Diaria} = \frac{0.10 \times \text{monto vigente}}{F \times \text{plazo vigente en días}}$$

Donde:

F = 0.15 para plazos mayores a sesenta (60) días o;

F = 0.40 para plazos menores o iguales a sesenta (60) días.

El retraso se justifica a través de la solicitud de ampliación de plazo debidamente aprobado. Adicionalmente, se considera justificado el retraso y en consecuencia no se aplica penalidad, cuando EL CONTRATISTA acredite, de modo objetivamente sustentado, que el mayor tiempo transcurrido no le resulta imputable. En este último caso la calificación del retraso como justificado por parte de LA ENTIDAD no da lugar al pago de gastos generales ni costos directos de ningún tipo, conforme el numeral 162.5 del artículo 162 del Reglamento de la Ley de Contrataciones del Estado.

Adicionalmente a la penalidad por mora se aplicarán las siguientes penalidades:

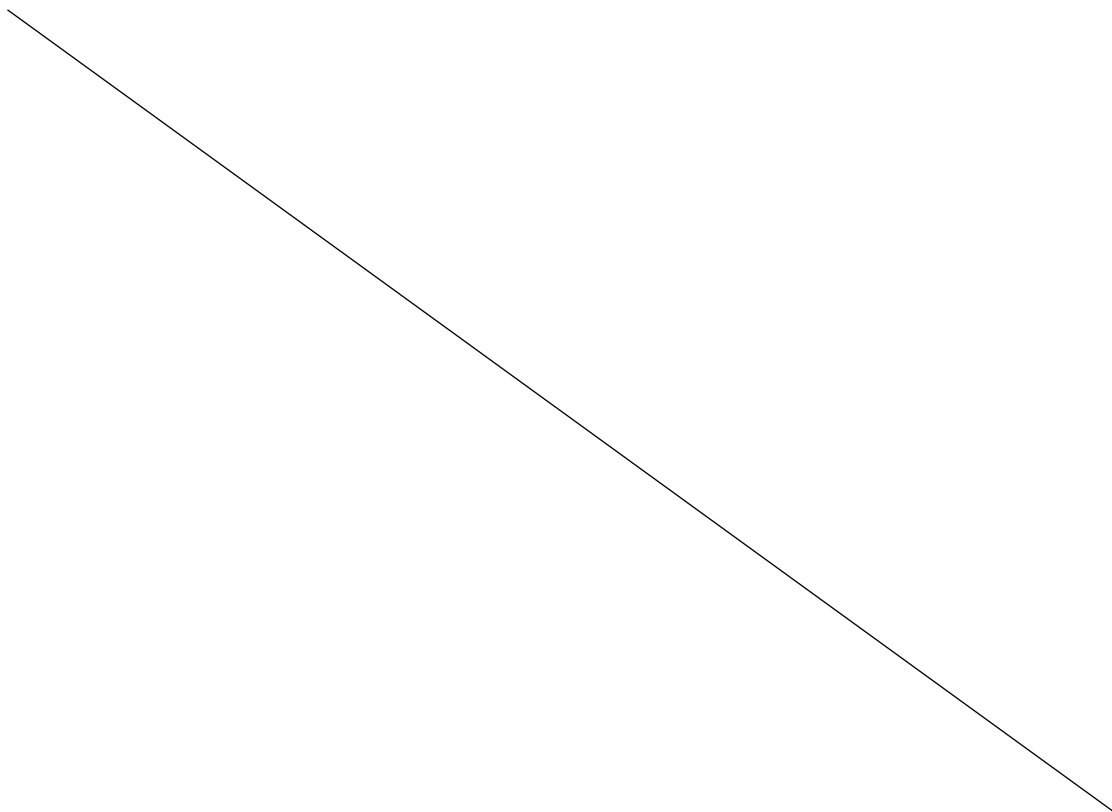



PENALIDADES			
N°	SUPUESTOS DE APLICACIÓN DE	FORMULA	PROCEDIMIENTO
1	Cuando el personal del plantel profesional clave permanece menos de sesenta (60) días calendarios o del íntegro del plazo de ejecución, si este es menor a los sesenta (60) días calendarios, de conformidad con las disposiciones establecidas en el numeral 190.2 del artículo 190 del reglamento	01 UIT por cada ausencia del personal en obra en el plazo previsto	Según informe del Supervisor
2	En caso culmine la relación contractual entre el contratista y el personal ofertado y la entidad no haya aprobado la sustitución del personal por no cumplir con la experiencia y calificaciones requeridas.	01 UIT por cada ausencia diaria por cada día de ausencia del personal en obra	Según informe del Supervisor
3	Si el contratista a su personal, no permite el acceso al cuaderno de obra al supervisor de obra impidiéndole anotar las ocurrencias	Cinco por mil 5/1000) del monto de la valorización del periodo por cada día de dicho impedimento	Según informe del Supervisor
4	Cuando el contratista no cuente con los dispositivos de seguridad en la obra, tanto peatonal o vehicular incumpliendo las normas, además de las señalizaciones por la Municipalidad (Ley n°29783 – Ley de Seguridad y Salud en el Trabajo)	Cinco por mil 5/1000) del monto de la valorización del periodo por cada día de dicho impedimento	Según informe del Supervisor
5	Cuando el contratista no coloque cartel de obra dentro del plazo de 3 días útiles establecido en la especificaciones técnicas y/o el contrato	Cinco por mil 5/1000) del monto de la valorización del periodo por cada día de dicho impedimento	Según informe del Supervisor
6	Cuando el contratista no cumple con dotar a su personal de los elementos de seguridad y las indumentarias señalada por la Municipalidad. Esta penalidad se considera por el total de trabajadores	Cinco por mil 5/1000) del monto de la valorización del periodo por cada día de dicho impedimento	Según informe del Supervisor
7	Cuando el contratista ingrese materiales a la obra sin autorización	Cinco por mil 5/1000) del monto de la valorización del periodo por cada día de dicho impedimento	Según informe del Supervisor
8	Cuando el contratista entregue documentación incompleta de los materiales perjudicando el trámite normal de los mismos dentro de la obra	Cinco por mil 5/1000) del monto de la valorización del periodo por	Según informe del Supervisor

		pcada día de dicho impedimento	
9	Cuando el contratista no cumple con entregar el calendario valorizado adecuado a la fecha de inicio del plazo contractual en un plazo de 72 horas	Cinco por mil 5/1000) del monto de la valorización del periodo por cada día de dicho impedimento	Según informe del Supervisor
10	Cuando el contratista no realice las pruebas y ensayos oportunamente para verificar la calidad de los materiales y las dosificaciones	Cinco por mil 5/1000) del monto de la valorización del periodo por cada día de dicho impedimento	Según informe del Supervisor
11	Cuando el Ing., Residente de la obra no se encuentre en forma permanente en la obra (esta penalidad no se encuentra en el supuesto de la aplicación de la penalidad N°1)	Cinco por mil 5/1000) del monto de la valorización del periodo por cada día de dicho impedimento	Según informe del Supervisor
12	Cuando el contratista no presente los equipos declarados en la propuesta técnica o estos no encuentren al 100%	Cinco por mil 5/1000) del monto de la valorización del periodo por cada día de dicho impedimento	Según informe del Supervisor

Nota: para los ítems 1 y 3: si en la segunda revisión persisten las observaciones, la penalidad será aplicada desde el día siguiente de su notificación hasta el levantamiento de las mismas



Importante

De haberse previsto otras penalidades a las previstas, incluir los supuestos de aplicación de penalidad, la forma de cálculo de la penalidad para cada supuesto y el procedimiento mediante el cual se verifica el supuesto a penalizar, conforme el artículo 163 del Reglamento de la Ley de Contrataciones del Estado.

Estas penalidades se deducen de las valorizaciones o en la liquidación final, según corresponda; o si fuera necesario, se cobra del monto resultante de la ejecución de la garantía de fiel cumplimiento.

La penalidad por mora y las otras penalidades pueden alcanzar cada una un monto máximo equivalente al diez por ciento (10%) del monto del contrato vigente, o de ser el caso, del ítem que debió ejecutarse.

Cuando se llegue a cubrir el monto máximo de la penalidad por mora o el monto máximo para otras penalidades, LA ENTIDAD puede resolver el contrato por incumplimiento.

CLÁUSULA DÉCIMA SEXTA: RESOLUCIÓN DEL CONTRATO

Cualquiera de las partes puede resolver el contrato, de conformidad con el numeral 32.3 del artículo 32 y artículo 36 de la Ley de Contrataciones del Estado, y el artículo 164 de su Reglamento. De darse el caso, LA ENTIDAD procederá de acuerdo a lo establecido en los artículos 165 y 207 del Reglamento de la Ley de Contrataciones del Estado.

CLÁUSULA DÉCIMA SÉTIMA: RESPONSABILIDAD DE LAS PARTES

Cuando se resuelva el contrato por causas imputables a algunas de las partes, se debe resarcir los daños y perjuicios ocasionados, a través de la indemnización correspondiente. Ello no obsta la aplicación de las sanciones administrativas, penales y pecuniarias a que dicho incumplimiento diere lugar, en el caso que éstas correspondan.

Lo señalado precedentemente no exime a ninguna de las partes del cumplimiento de las demás obligaciones previstas en el presente contrato.

CLÁUSULA DÉCIMA OCTAVA: ANTICORRUPCIÓN

EL CONTRATISTA declara y garantiza no haber, directa o indirectamente, o tratándose de una persona jurídica a través de sus socios, integrantes de los órganos de administración, apoderados, representantes legales, funcionarios, asesores o personas vinculadas a las que se refiere el artículo 7 del Reglamento de la Ley de Contrataciones del Estado, ofrecido, negociado o efectuado, cualquier pago o, en general, cualquier beneficio o incentivo ilegal en relación al contrato.

Asimismo, el CONTRATISTA se obliga a conducirse en todo momento, durante la ejecución del contrato, con honestidad, probidad, veracidad e integridad y de no cometer actos ilegales o de corrupción, directa o indirectamente o a través de sus socios, accionistas, participacionistas, integrantes de los órganos de administración, apoderados, representantes legales, funcionarios, asesores y personas vinculadas a las que se refiere el artículo 7 del Reglamento de la Ley de Contrataciones del Estado.

Además, EL CONTRATISTA se compromete a i) comunicar a las autoridades competentes, de manera directa y oportuna, cualquier acto o conducta ilícita o corrupta de la que tuviera conocimiento; y ii) adoptar medidas técnicas, organizativas y/o de personal apropiadas para evitar los referidos actos o prácticas.

Finalmente, EL CONTRATISTA se compromete a no colocar a los funcionarios públicos con los que deba interactuar, en situaciones reñidas con la ética. En tal sentido, reconoce y acepta la prohibición de ofrecerles a éstos cualquier tipo de obsequio, donación, beneficio y/o gratificación, ya sea de bienes o servicios, cualquiera sea la finalidad con la que se lo haga.

CLÁUSULA DÉCIMA NOVENA: MARCO LEGAL DEL CONTRATO

Sólo en lo no previsto en este contrato, en la Ley de Contrataciones del Estado y su Reglamento, en las directivas que emita el OSCE y demás normativa especial que resulte aplicable, serán de



aplicación supletoria las disposiciones pertinentes del Código Civil vigente, cuando corresponda, y demás normas de derecho privado.

CLÁUSULA VIGÉSIMA: SOLUCIÓN DE CONTROVERSIAS²⁷

Las controversias que surjan entre las partes durante la ejecución del contrato se resuelven mediante conciliación o arbitraje, según el acuerdo de las partes.

Cualquiera de las partes tiene derecho a iniciar el arbitraje a fin de resolver dichas controversias dentro del plazo de caducidad previsto en la Ley de Contrataciones del Estado y su Reglamento.

Facultativamente, cualquiera de las partes tiene el derecho a solicitar una conciliación dentro del plazo de caducidad correspondiente, según lo señalado en el artículo 224 del Reglamento de la Ley de Contrataciones del Estado, sin perjuicio de recurrir al arbitraje, en caso no se llegue a un acuerdo entre ambas partes o se llegue a un acuerdo parcial. Las controversias sobre nulidad del contrato solo pueden ser sometidas a arbitraje.

El Laudo arbitral emitido es inapelable, definitivo y obligatorio para las partes desde el momento de su notificación, según lo previsto en el numeral 45.21 del artículo 45 de la Ley de Contrataciones del Estado.

CLÁUSULA VIGÉSIMA SEGUNDA: FACULTAD DE ELEVAR A ESCRITURA PÚBLICA

Cualquiera de las partes puede elevar el presente contrato a Escritura Pública corriendo con todos los gastos que demande esta formalidad.

CLÁUSULA VIGÉSIMA TERCERA: DOMICILIO PARA EFECTOS DE LA EJECUCIÓN CONTRACTUAL

Las partes declaran el siguiente domicilio para efecto de las notificaciones que se realicen durante la ejecución del presente contrato:

DOMICILIO DE LA ENTIDAD: **CAL. TRIUNFO 111 CANDARAVE - CANDARAVE - TACNA**

DOMICILIO DEL CONTRATISTA: [CONSIGNAR EL DOMICILIO SEÑALADO POR EL POSTOR GANADOR DE LA BUENA PRO AL PRESENTAR LOS REQUISITOS PARA EL PERFECCIONAMIENTO DEL CONTRATO]

CORREO ELECTRÓNICO DEL CONTRATISTA: [CONSIGNAR EL CORREO ELECTRÓNICO SEÑALADO POR EL POSTOR GANADOR DE LA BUENA PRO AL PRESENTAR LOS REQUISITOS PARA EL PERFECCIONAMIENTO DEL CONTRATO]

La variación del domicilio aquí declarado de alguna de las partes debe ser comunicada a la otra parte, formalmente y por escrito, con una anticipación no menor de quince (15) días calendario.

De acuerdo con las bases integradas, la oferta y las disposiciones del presente contrato, las partes lo firman por duplicado en señal de conformidad en la ciudad de [.....] al [CONSIGNAR FECHA].

"LA ENTIDAD"

"EL CONTRATISTA"

Importante

Este documento puede firmarse digitalmente si ambas partes cuentan con firma digital, según la Ley N° 27269, Ley de Firmas y Certificados Digitales²⁸.

²⁷ De acuerdo con el numeral 225.3 del artículo 225 del Reglamento, las partes pueden recurrir al arbitraje ad hoc cuando las controversias deriven de procedimientos de selección cuyo valor referencial sea menor o igual a cinco millones con 00/100 soles (S/ 5 000 000,00).

²⁸ Para mayor información sobre la normativa de firmas y certificados digitales ingresar a: <https://www.indecopi.gob.pe/web/firmas-digitales/firmar-y-certificados-digitales>



CAPÍTULO VI CONSTANCIA DE PRESTACIÓN DE EJECUCIÓN DE OBRA

De conformidad con el artículo 169 del Reglamento, se deja expresa constancia de la culminación de la prestación derivada del contrato mencionado en el numeral 3 del presente documento.

1 DATOS DEL DOCUMENTO	Número del documento			
	Fecha de emisión del documento			
2 DATOS DEL CONTRATISTA	Nombre, denominación o razón social			
	RUC			
	EN CASO EL CONTRATISTA SEA UN CONSORCIO, ADEMÁS SE DEBERÁ REGISTRAR LA SIGUIENTE INFORMACIÓN:			
	Nombre o razón social del integrante del consorcio	RUC	%	Descripción de las obligaciones
3 DATOS DEL CONTRATO	Número del contrato			
	Tipo y número del procedimiento de selección			
	Descripción del objeto del contrato			
	Fecha de suscripción del contrato			
	Monto del contrato			
4 DATOS DE LA OBRA	Denominación de la obra			
	Ubicación de la obra (Región, Provincia y Distrito)			
	Nombres y apellidos del Supervisor de la Obra			
	Plazo de ejecución de la obra	Plazo original	días calendario	
		Ampliación(es) de plazo	días calendario	
		Total plazo	días calendario	
		Fecha de culminación de la obra		
		Fecha de recepción de la obra		
	Monto de la obra	Fecha de liquidación de la obra		
		Número de adicionales de obra		
		Monto total de los adicionales		
Número de deductivos				
Monto total de los deductivos				
	Monto total de la obra (sólo componente de obra)			



5 APLICACIÓN DE PENALIDADES	Monto de las penalidades por mora				
	Monto de otras penalidades				
	Monto total de las penalidades aplicadas				
6 SOLUCIÓN DE CONTROVERSIAS DEL CONTRATO	Junta de Resolución de Disputas	Si		No	
	Arbitraje	Si		No	
	N° de arbitrajes				
7 DATOS DE LA ENTIDAD	Nombre de la Entidad				
	RUC de la Entidad				
	Nombres y apellidos del funcionario que emite la constancia				
	Cargo que ocupa en la Entidad				
	Teléfono de contacto				
8					
	NOMBRE, FIRMA Y SELLO DEL FUNCIONARIO COMPETENTE				



ANEXOS



ANEXO N° 1

DECLARACIÓN JURADA DE DATOS DEL POSTOR

Señores

COMITÉ DE SELECCIÓN

ADJUDICACIÓN SIMPLIFICADA N° 02-2023-CS-MPC

Presente.-

El que se suscribe, [.....], postor y/o Representante Legal de [CONSIGNAR EN CASO DE SER PERSONA JURÍDICA], identificado con [CONSIGNAR TIPO DE DOCUMENTO DE IDENTIDAD] N° [CONSIGNAR NÚMERO DE DOCUMENTO DE IDENTIDAD], con poder inscrito en la localidad de [CONSIGNAR EN CASO DE SER PERSONA JURÍDICA] en la Ficha N° [CONSIGNAR EN CASO DE SER PERSONA JURÍDICA] Asiento N° [CONSIGNAR EN CASO DE SER PERSONA JURÍDICA], **DECLARO BAJO JURAMENTO** que la siguiente información se sujeta a la verdad:

Nombre, Denominación o Razón Social :			
Domicilio Legal :			
RUC :	Teléfono(s) :		
MYPE ²⁹		Sí	No
Correo electrónico :			

Autorización de notificación por correo electrónico:

Autorizo que se notifiquen al correo electrónico indicado las siguientes actuaciones:

1. Solicitud de reducción de la oferta económica.
2. Solicitud de subsanación de los requisitos para perfeccionar el contrato.
3. Solicitud para presentar los documentos para perfeccionar el contrato, según orden de prelación, de conformidad con lo previsto en el artículo 141 del Reglamento.
4. Respuesta a la solicitud de acceso al expediente de contratación.

Asimismo, me comprometo a remitir la confirmación de recepción, en el plazo máximo de dos (2) días hábiles de recibida la comunicación.

[CONSIGNAR CIUDAD Y FECHA]

.....
Firma, Nombres y Apellidos del postor o Representante legal, según corresponda

Importante

La notificación dirigida a la dirección de correo electrónico consignada se entenderá válidamente efectuada cuando la Entidad reciba acuse de recepción.

²⁹ Esta información será verificada por la Entidad en la página web del Ministerio de Trabajo y Promoción del Empleo en la sección consulta de empresas acreditadas en el REMYPE en el link <http://www2.trabajo.gob.pe/servicios-en-linea-2-2/> y se tendrá en consideración, en caso el postor ganador de la buena pro solicite la retención del diez por ciento (10%) del monto del contrato, en calidad de garantía de fiel cumplimiento, según las condiciones previstas en el numeral 149.4 del artículo 149 y numeral 151.3 del artículo 151 del Reglamento. Asimismo, dicha información se tendrá en cuenta en caso de empate, conforme a lo previsto en el artículo 91 del Reglamento.



Importante

Cuando se trate de consorcios, la declaración jurada es la siguiente:

ANEXO N° 1

DECLARACIÓN JURADA DE DATOS DEL POSTOR

Señores

COMITÉ DE SELECCIÓN

ADJUDICACIÓN SIMPLIFICADA N° 02-2023-CS-MPC

Presente.-

El que se suscribe, [...], representante común del consorcio [CONSIGNAR EL NOMBRE DEL CONSORCIO], identificado con [CONSIGNAR TIPO DE DOCUMENTO DE IDENTIDAD] N° [CONSIGNAR NÚMERO DE DOCUMENTO DE IDENTIDAD], **DECLARO BAJO JURAMENTO** que la siguiente información se sujeta a la verdad:

Datos del consorciado 1				
Nombre, Denominación o Razón Social :				
Domicilio Legal :				
RUC :	Teléfono(s) :			
MYPE ³⁰		Sí	No	
Correo electrónico :				

Datos del consorciado 2				
Nombre, Denominación o Razón Social :				
Domicilio Legal :				
RUC :	Teléfono(s) :			
MYPE ³¹		Sí	No	
Correo electrónico :				

Datos del consorciado ...				
Nombre, Denominación o Razón Social :				
Domicilio Legal :				
RUC :	Teléfono(s) :			
MYPE ³²		Sí	No	
Correo electrónico :				

Autorización de notificación por correo electrónico:

Correo electrónico del consorcio:

Autorizo que se notifiquen al correo electrónico indicado las siguientes actuaciones:

³⁰ Esta información será verificada por la Entidad en la página web del Ministerio de Trabajo y Promoción del Empleo en la sección consulta de empresas acreditadas en el REMYPE en el link <http://www2.trabajo.gob.pe/servicios-en-linea-2-2/> y se tendrá en consideración, en caso el consorcio ganador de la buena pro solicite la retención del diez por ciento (10%) del monto del contrato, en calidad de garantía de fiel cumplimiento, según las condiciones previstas en el numeral 149.4 del artículo 149 y numeral 151.3 del artículo 151 del Reglamento. Asimismo, dicha información se tendrá en cuenta en caso de empate, conforme a lo previsto en el artículo 91 del Reglamento. Para dichos efectos, todos los integrantes del consorcio deben acreditar la condición de micro o pequeña empresa.

³¹ Ibídem.

³² Ibídem.



1. Solicitud de reducción de la oferta económica.
2. Solicitud de subsanación de los requisitos para perfeccionar el contrato.
3. Solicitud para presentar los documentos para perfeccionar el contrato, según orden de prelación, de conformidad con lo previsto en el artículo 141 del Reglamento.
4. Respuesta a la solicitud de acceso al expediente de contratación.

Asimismo, me comprometo a remitir la confirmación de recepción, en el plazo máximo de dos (2) días hábiles de recibida la comunicación.

[CONSIGNAR CIUDAD Y FECHA]

.....
**Firma, Nombres y Apellidos del representante
común del consorcio**

Importante

La notificación dirigida a la dirección de correo electrónico consignada se entenderá válidamente efectuada cuando la Entidad reciba acuse de recepción.



ANEXO N° 2

DECLARACIÓN JURADA (ART. 52 DEL REGLAMENTO DE LA LEY DE CONTRATACIONES DEL ESTADO)

Señores

COMITÉ DE SELECCIÓN

ADJUDICACIÓN SIMPLIFICADA N° 02-2023-CS-MPC

Presente.-

Mediante el presente el suscrito, postor y/o Representante Legal de [CONSIGNAR EN CASO DE SER PERSONA JURÍDICA], declaro bajo juramento:

- i. No haber incurrido y me obligo a no incurrir en actos de corrupción, así como a respetar el principio de integridad.
- ii. No tener impedimento para postular en el procedimiento de selección ni para contratar con el Estado, conforme al artículo 11 de la Ley de Contrataciones del Estado.
- iii. Conocer las sanciones contenidas en la Ley de Contrataciones del Estado y su Reglamento, así como las disposiciones aplicables de la Ley N° 27444, Ley del Procedimiento Administrativo General.
- iv. Participar en el presente proceso de contratación en forma independiente sin mediar consulta, comunicación, acuerdo, arreglo o convenio con ningún proveedor; y, conocer las disposiciones del Decreto Legislativo N° 1034, Decreto Legislativo que aprueba la Ley de Represión de Conductas Anticompetitivas.
- v. Conocer, aceptar y someterme a las bases, condiciones y reglas del procedimiento de selección.
- vi. Ser responsable de la veracidad de los documentos e información que presento en el presente procedimiento de selección.
- vii. Comprometerme a mantener la oferta presentada durante el procedimiento de selección y a perfeccionar el contrato, en caso de resultar favorecido con la buena pro.

[CONSIGNAR CIUDAD Y FECHA]

.....
**Firma, Nombres y Apellidos del postor o
Representante legal, según corresponda**

Importante

En el caso de consorcios, cada integrante debe presentar esta declaración jurada, salvo que sea presentada por el representante común del consorcio.



ANEXO N° 3

DECLARACIÓN JURADA DE CUMPLIMIENTO DEL EXPEDIENTE TÉCNICO

Señores

COMITÉ DE SELECCIÓN

ADJUDICACIÓN SIMPLIFICADA N° 02-2023-CS-MPC

Presente.-

Es grato dirigirme a usted, para hacer de su conocimiento que luego de haber examinado las bases y demás documentos del procedimiento de la referencia y, conociendo todos los alcances y las condiciones detalladas en dichos documentos, el postor que suscribe ofrece la ejecución de la obra **"MEJORAMIENTO DEL CAMINO DE HERRADURA SECTOR LOLOCANI EN EL C.P. SAN PEDRO, DISTRITO DE CANDARAVE, PROVINCIA DE CANDARAVE – DEPARTAMENTO DE TACNA"**, de conformidad con el respectivo Expediente Técnico y las demás condiciones que se indican en el numeral 3.1 del Capítulo III de la sección específica de las bases y los documentos del procedimiento.

[CONSIGNAR CIUDAD Y FECHA]

.....
**Firma, Nombres y Apellidos del postor o
Representante legal o común, según corresponda**



ANEXO N° 4

DECLARACIÓN JURADA DE PLAZO DE EJECUCIÓN DE LA OBRA

Señores

COMITÉ DE SELECCIÓN

ADJUDICACIÓN SIMPLIFICADA N° 02-2023-CS-MPC

Presente.-

Mediante el presente, con pleno conocimiento de las condiciones que se exigen en las bases del procedimiento de la referencia, me comprometo a ejecutar la obra **"MEJORAMIENTO DEL CAMINO DE HERRADURA SECTOR LOLOCANI EN EL C.P. SAN PEDRO, DISTRITO DE CANDARAVE, PROVINCIA DE CANDARAVE – DEPARTAMENTO DE TACNA"** en el plazo de **NOVENTA (90)** días calendario.

[CONSIGNAR CIUDAD Y FECHA]

.....
**Firma, Nombres y Apellidos del postor o
Representante legal o común, según corresponda**



ANEXO N° 5

PROMESA DE CONSORCIO

(Sólo para el caso en que un consorcio se presente como postor)

Señores

COMITÉ DE SELECCIÓN

ADJUDICACIÓN SIMPLIFICADA N° 02-2023-CS-MPC

Presente.-

Los suscritos declaramos expresamente que hemos convenido en forma irrevocable, durante el lapso que dure el procedimiento de selección, para presentar una oferta conjunta a la **ADJUDICACIÓN SIMPLIFICADA N° 02-2023-CS-MPC**

Asimismo, en caso de obtener la buena pro, nos comprometemos a formalizar el contrato de consorcio, de conformidad con lo establecido por el artículo 140 del Reglamento de la Ley de Contrataciones del Estado, bajo las siguientes condiciones:

a) Integrantes del consorcio

1. [NOMBRE, DENOMINACIÓN O RAZÓN SOCIAL DEL CONSORCIADO 1].
2. [NOMBRE, DENOMINACIÓN O RAZÓN SOCIAL DEL CONSORCIADO 2].

b) Designamos a [CONSIGNAR NOMBRES Y APELLIDOS DEL REPRESENTANTE COMÚN], identificado con [CONSIGNAR TIPO DE DOCUMENTO DE IDENTIDAD] N° [CONSIGNAR NÚMERO DE DOCUMENTO DE IDENTIDAD], como representante común del consorcio para efectos de participar en todos los actos referidos al procedimiento de selección, suscripción y ejecución del contrato correspondiente con [CONSIGNAR NOMBRE DE LA ENTIDAD].

Asimismo, declaramos que el representante común del consorcio no se encuentra impedido, inhabilitado ni suspendido para contratar con el Estado.

c) Fijamos nuestro domicilio legal común en [.....].

d) Las obligaciones que corresponden a cada uno de los integrantes del consorcio son las siguientes:

1. OBLIGACIONES DE [NOMBRE, DENOMINACIÓN O RAZÓN SOCIAL DEL CONSORCIADO 1] [%]³³

[DESCRIBIR LAS OBLIGACIONES DEL CONSORCIADO 1]

2. OBLIGACIONES DE [NOMBRE, DENOMINACIÓN O RAZÓN SOCIAL DEL CONSORCIADO 2] [%]³⁴

[DESCRIBIR LAS OBLIGACIONES DEL CONSORCIADO 2]

TOTAL OBLIGACIONES 100%³⁵

[CONSIGNAR CIUDAD Y FECHA]

³³ Consignar únicamente el porcentaje total de las obligaciones, el cual debe ser expresado en número entero, sin decimales.

³⁴ Consignar únicamente el porcentaje total de las obligaciones, el cual debe ser expresado en número entero, sin decimales.

³⁵ Este porcentaje corresponde a la sumatoria de los porcentajes de las obligaciones de cada uno de los integrantes del consorcio.



.....
Consortiado 1
Nombres, apellidos y firma del Consortiado 1
o de su Representante Legal
Tipo y N° de Documento de Identidad

.....
Consortiado 2
Nombres, apellidos y firma del Consortiado 2
o de su Representante Legal
Tipo y N° de Documento de Identidad

Importante

De conformidad con el artículo 52 del Reglamento, las firmas de los integrantes del consorcio deben ser legalizadas.



ANEXO N° 6

PRECIO DE LA OFERTA

ÍTEM N° [INDICAR NÚMERO]

Señores

COMITÉ DE SELECCIÓN

ADJUDICACIÓN SIMPLIFICADA N° 02-2023-CS-MPC

Presente.-

Es grato dirigirme a usted, para hacer de su conocimiento que, de acuerdo con las bases, mi oferta es la siguiente:

CONCEPTO	PRECIO TOTAL
"MEJORAMIENTO DEL CAMINO DE HERRADURA SECTOR LOLOCANI EN EL C.P. SAN PEDRO, DISTRITO DE CANDARAVE, PROVINCIA DE CANDARAVE – DEPARTAMENTO DE TACNA"	
TOTAL	

El precio de la oferta **SOLES** incluye todos los tributos, seguros, transporte, inspecciones, pruebas y, de ser el caso, los costos laborales conforme a la legislación vigente, así como cualquier otro concepto que pueda tener incidencia sobre el costo de la obra a ejecutar; excepto la de aquellos postores que gocen de alguna exoneración legal, no incluirán en el precio de su oferta los tributos respectivos.

[CONSIGNAR CIUDAD Y FECHA]

.....
**Firma, Nombres y Apellidos del postor o
Representante legal o común, según corresponda**

Importante

- *El postor debe adjuntar el desagregado de partidas que sustenta su oferta, tal como se muestra de manera referencial en el siguiente ejemplo:*

N° ITEM	PARTIDA	UNIDAD	METRADO	PU	SUB TOTAL
1	Total costo directo (A)				
2	Gastos generales				
2.1	Gastos fijos				
2.2	Gastos variables				
	Total gastos generales (B)				
3	Utilidad (C)				
	SUBTOTAL (A+B+C)				



4	IGV ³⁶	
5	Monto total de la oferta	

- *En caso que el postor reduzca su oferta, según lo previsto en el artículo 68 del Reglamento, debe presentar nuevamente este Anexo.*
- *El postor que goce de alguna exoneración legal, debe indicar que su oferta no incluye el tributo materia de la exoneración, debiendo incluir el siguiente texto:
"Mi oferta no incluye [CONSIGNAR EL TRIBUTOS MATERIA DE LA EXONERACIÓN]".*
- *De ser el caso, el análisis de precios unitarios y el detalle de los gastos generales fijos y variables no se presentan en la oferta, sino para el perfeccionamiento del contrato.*

[CONSIGNAR CIUDAD Y FECHA]

.....
**Firma, Nombres y Apellidos del postor o
Representante legal, según corresponda**

³⁶ Para el cálculo del IGV, aplica el redondeo previsto en la Resolución de Superintendencia SUNAT N° 025-2000/SUNAT o norma que la reemplace. En ese sentido, el porcentaje se calcula considerando dos (2) decimales. Para efectos del redondeo
i) Si el primer decimal siguiente es inferior a cinco (5), el valor permanecerá igual, suprimiéndose los decimales posteriores
y ii) Si el primer decimal siguiente es igual o superior a cinco (5), el valor será incrementado en un centésimo.



ANEXO N° 8

SOLICITUD DE BONIFICACIÓN DEL DIEZ POR CIENTO (10%) POR OBRAS EJECUTADAS FUERA DE LA PROVINCIA DE LIMA Y CALLAO

Señores

COMITÉ DE SELECCIÓN

ADJUDICACIÓN SIMPLIFICADA N° 02-2023-CS-MPC

Presente.-

Mediante el presente el suscrito, postor y/o Representante Legal de [CONSIGNAR EN CASO DE SER PERSONA JURIDICA], solicito la asignación de la bonificación del diez por ciento (10%) sobre el puntaje total en el **ÍTEM ÚNICO** debido a que el domicilio de mi representada se encuentra ubicado en la provincia o provincia colindante donde se ejecuta la obra.

[CONSIGNAR CIUDAD Y FECHA]

.....
**Firma, Nombres y Apellidos del postor o
Representante legal, según corresponda**

Importante

- *Para asignar la bonificación, el órgano encargado de las contrataciones o comité de selección, según corresponda, verifica el domicilio consignado por el postor en el Registro Nacional de Proveedores (RNP).*
- *Para que el postor pueda acceder a la bonificación, debe cumplir con las condiciones establecidas en el literal f) del artículo 50 del Reglamento.*



Importante

Cuando se trate de consorcios, la declaración jurada es la siguiente:

ANEXO N° 8

**SOLICITUD DE BONIFICACIÓN DEL DIEZ POR CIENTO (10%) POR OBRAS EJECUTADAS
FUERA DE LA PROVINCIA DE LIMA Y CALLAO**

Señores

COMITÉ DE SELECCIÓN

ADJUDICACIÓN SIMPLIFICADA N° 02-2023-CS-MPC

Presente.-

Mediante el presente el que se suscribe, [.....], representante común del consorcio [CONSIGNAR EL NOMBRE DEL CONSORCIO], solicito la asignación de la bonificación del diez por ciento (10%) sobre el puntaje total en el **ÍTEM ÚNICO** debido a que los domicilios de todos los integrantes del consorcio se encuentran ubicados en la provincia o provincias colindantes donde se ejecuta la obra.

[CONSIGNAR CIUDAD Y FECHA]

.....
**Firma, Nombres y Apellidos del representante
común del consorcio**

Importante

- *Para asignar la bonificación, el órgano encargado de las contrataciones o comité de selección, según corresponda, verifica el domicilio consignado de los integrantes del consorcio, en el Registro Nacional de Proveedores (RNP).*
- *Para que un consorcio pueda acceder a la bonificación, cada uno de sus integrantes debe cumplir con las condiciones establecidas en el literal f) del artículo 50 del Reglamento.*



ANEXO N° 9

DECLARACIÓN JURADA (NUMERAL 49.4 DEL ARTÍCULO 49 DEL REGLAMENTO)

Señores

COMITÉ DE SELECCIÓN

ADJUDICACIÓN SIMPLIFICADA N° 02-2023-CS-MPC

Presente.-

Mediante el presente el suscrito, postor y/o Representante Legal de [CONSIGNAR EN CASO DE SER PERSONA JURÍDICA], declaro que la experiencia que acredito de la empresa [CONSIGNAR LA DENOMINACIÓN DE LA PERSONA JURÍDICA] como consecuencia de una reorganización societaria, no se encuentra en el supuesto establecido en el numeral 49.4 del artículo 49 del Reglamento.

[CONSIGNAR CIUDAD Y FECHA]

.....
**Firma, Nombres y Apellidos del postor o
Representante legal, según corresponda**

Importante

A efectos de cautelar la veracidad de esta declaración, el postor puede verificar la información de la Relación de Proveedores Sancionados por el Tribunal de Contrataciones del Estado con Sanción Vigente en <http://portal.osce.gob.pe/rnp/content/relación-de-proveedores-sancionados>.

También le asiste dicha facultad al órgano encargado de las contrataciones o al órgano de la Entidad al que se le haya asignado la función de verificación de la oferta presentada por el postor ganador de la buena pro.

ANEXO N° 10

EXPERIENCIA DEL POSTOR EN LA ESPECIALIDAD

Señores

COMITÉ DE SELECCIÓN

ADJUDICACIÓN SIMPLIFICADA N° 02-2023-CS-MPC

Presente.-

Mediante el presente, el suscrito detalla lo siguiente como EXPERIENCIA EN OBRAS SIMILARES:

Nº	CLIENTE	OBJETO DEL CONTRATO	Nº CONTRATO	FECHA DEL CONTRATO ³⁷	FECHA DE RECEPCIÓN DE LA OBRA	EXPERIENCIA PROVENIENTE ³⁸ DE:	MONEDA	IMPORTE ³⁹	TIPO DE CAMBIO VENTA ⁴⁰	MONTO FACTURADO ACUMULADO ⁴¹
1										
2										
3										
4										
5										

³⁷ Se refiere a la fecha de suscripción del contrato.

³⁸ Si el titular de la experiencia no es el postor, consignar si dicha experiencia corresponde a la matriz en caso que el postor sea sucursal, o fue transmitida por reorganización societaria, debiendo acompañar la documentación sustentatoria correspondiente. Al respecto, según la Opinión N° 216-2017/DTN "Considerando que la sociedad matriz y la sucursal constituyen la misma persona jurídica, la sucursal puede acreditar como suya la experiencia de su matriz". Del mismo modo, según lo previsto en la Opinión N° 010-2013/DTN, "... en una operación de reorganización societaria que comprende tanto una fusión como una escisión, la sociedad resultante podrá acreditar como suya la experiencia de la sociedad incorporada o absorbida, que se extingue producto de la fusión; asimismo, si en virtud de la escisión se transfiere un bloque patrimonial consistente en una línea de negocio completa, la sociedad resultante podrá acreditar como suya la experiencia de la sociedad escindida, correspondiente a la línea de negocio transmitida. De esta manera, la sociedad resultante podrá emplear la experiencia transmitida, como consecuencia de la reorganización societaria antes descrita, en los futuros procesos de selección en los que participe".

³⁹ Se refiere al monto del contrato ejecutado incluido adicionales y reducciones, de ser el caso.

⁴⁰ El tipo de cambio venta debe corresponder al publicado por la SBS correspondiente a la fecha de suscripción del contrato.

⁴¹ Consignar en la moneda establecida para el valor referencial.



N°	CLIENTE	OBJETO DEL CONTRATO	N° CONTRATO	FECHA DEL CONTRATO ³⁷	FECHA DE RECEPCIÓN DE LA OBRA	EXPERIENCIA PROVENIENTE ³⁸ DE:	MONEDA	IMPORTE ³⁹	TIPO DE CAMBIO VENTA ⁴⁰	MONTO FACTURADO ACUMULADO ⁴¹
6										
7										
8										
9										
10										
TOTAL										

[CONSIGNAR CIUDAD Y FECHA]

.....
Firma, Nombres y Apellidos del postor o
Representante legal o común, según corresponda



ANEXO N° 11

SOLICITUD DE BONIFICACIÓN DEL CINCO POR CIENTO (5%) POR TENER LA CONDICIÓN DE MICRO Y PEQUEÑA EMPRESA

Señores

COMITÉ DE SELECCIÓN

ADJUDICACIÓN SIMPLIFICADA N° 02-2023-CS-MPC

Presente.-

Mediante el presente el suscrito, postor y/o Representante legal de [CONSIGNAR EN CASO DE SER PERSONA JURÍDICA], solicito la asignación de la bonificación del cinco por ciento (5%) sobre el puntaje total obtenido, debido a que mi representada cuenta con la condición de micro y pequeña empresa.

[CONSIGNAR CIUDAD Y FECHA]

.....
**Firma, Nombres y Apellidos del postor o
Representante legal o común, según corresponda**

Importante

- Para asignar la bonificación, el órgano encargado de las contrataciones o comité de selección, según corresponda, verifica la página web del Ministerio de Trabajo y Promoción del Empleo en la sección consulta de empresas acreditadas en el REMYPE en el link <http://www2.trabajo.gob.pe/servicios-en-linea-2-2/>.
- Para que un consorcio pueda acceder a la bonificación, cada uno de sus integrantes debe cumplir con la condición de micro y pequeña empresa.



ANEXO N° 12

**AUTORIZACIÓN DE NOTIFICACIÓN DE LA DECISIÓN DE LA ENTIDAD SOBRE LA
SOLICITUD DE AMPLIACIÓN DE PLAZO MEDIANTE MEDIOS ELECTRÓNICOS DE
COMUNICACIÓN**

(DOCUMENTO A PRESENTAR EN EL PERFECCIONAMIENTO DEL CONTRATO)

Señores

ÓRGANO ENCARGADO DE LAS CONTRATACIONES

ADJUDICACIÓN SIMPLIFICADA N° 02-2023-CS-MPC

Presente.-

El que se suscribe, [.....], postor adjudicado y/o Representante Legal de [CONSIGNAR EN CASO DE SER PERSONA JURÍDICA], identificado con [CONSIGNAR TIPO DE DOCUMENTO DE IDENTIDAD] N° [CONSIGNAR NÚMERO DE DOCUMENTO DE IDENTIDAD], autorizo que durante la ejecución del contrato se me notifique al correo electrónico [INDICAR EL CORREO ELECTRÓNICO] lo siguiente:

- ✓ Notificación de la decisión de la Entidad respecto a la solicitud de ampliación de plazo.

[CONSIGNAR CIUDAD Y FECHA]

.....
**Firma, Nombres y Apellidos del postor o
Representante legal o común, según
corresponda**

Importante

La notificación de la decisión de la Entidad respecto a la solicitud de ampliación de plazo se efectúa por medios electrónicos de comunicación, siempre que se cuente con la autorización correspondiente y sea posible obtener un acuse de recibo a través del mecanismo utilizado.