

BASES ESTÁNDAR DE LICITACIÓN PÚBLICA PARA LA CONTRATACIÓN DE LA EJECUCIÓN DE OBRAS

Aprobado mediante Directiva N° 001-2019-OSCE/CD



SUB DIRECCIÓN DE NORMATIVIDAD – DIRECCIÓN TÉCNICO NORMATIVA
ORGANISMO SUPERVISOR DE LAS CONTRATACIONES DEL ESTADO - OSCE

SIMBOLOGÍA UTILIZADA:

N°	Símbolo	Descripción
1	[ABC] / [.....]	La información solicitada dentro de los corchetes sombreados debe ser completada por la Entidad durante la elaboración de las bases.
2	[ABC] / [.....]	Es una indicación, o información que deberá ser completada por la Entidad con posterioridad al otorgamiento de la buena pro para el caso específico de la elaboración de la PROFORMA DEL CONTRATO; o por los proveedores, en el caso de los ANEXOS de la oferta.
3	<div>Importante</div> <ul style="list-style-type: none"> • Abc 	Se refiere a consideraciones importantes a tener en cuenta por el comité de selección y por los proveedores.
4	<div>Advertencia</div> <ul style="list-style-type: none"> • Abc 	Se refiere a advertencias a tener en cuenta por el comité de selección y por los proveedores.
5	<div>Importante para la Entidad</div> <ul style="list-style-type: none"> • Xyz 	Se refiere a consideraciones importantes a tener en cuenta por el comité de selección y deben ser eliminadas una vez culminada la elaboración de las bases.

CARACTERÍSTICAS DEL DOCUMENTO:

Las bases estándar deben ser elaboradas en formato WORD, y deben tener las siguientes características:

N°	Características	Parámetros
1	Márgenes	Superior : 2.5 cm Inferior: 2.5 cm Izquierda: 2.5 cm Derecha: 2.5 cm
2	Fuente	Arial
3	Estilo de Fuente	Normal: Para el contenido en general Cursiva: Para el encabezado y pie de página Para las Consideraciones importantes (Ítem 3 del cuadro anterior)
4	Color de Fuente	Automático: Para el contenido en general Azul : Para las Consideraciones importantes (Ítem 3 del cuadro anterior)
5	Tamaño de Letra	16 : Para las dos primeras hojas de las Secciones General y Específica 11 : Para el nombre de los Capítulos. 10 : Para el cuerpo del documento en general 9 : Para el encabezado y pie de página Para el contenido de los cuadros, pudiendo variar, según la necesidad 8 : Para las Notas al pie
6	Alineación	Justificada: Para el contenido en general y notas al pie. Centrada : Para la primera página, los títulos de las Secciones y nombres de los Capítulos)
7	Interlineado	Sencillo
8	Espaciado	Anterior : 0 Posterior : 0
9	Subrayado	Para los nombres de las Secciones y para resaltar o hacer hincapié en algún concepto

INSTRUCCIONES DE USO:

- Una vez registrada la información solicitada dentro de los corchetes sombreados en gris, el texto deberá quedar en letra tamaño 10, con estilo normal, sin formato de negrita y sin sombreado.
- La nota **IMPORTANTE** no puede ser modificada ni eliminada en la Sección General. En el caso de la Sección Específica debe seguirse la instrucción que se indica en dicha nota.

Elaboradas en enero de 2019
Modificadas en junio y diciembre de 2019, julio de 2020, julio y diciembre de 2021, setiembre de 2022
y octubre de 2022

BASES ESTÁNDAR DE LICITACIÓN PÚBLICA PARA LA CONTRATACIÓN DE LA EJECUCIÓN DE OBRAS¹

LICITACIÓN PÚBLICA N° 01-2023-MPF/CS-1 PRIMERA CONVOCATORIA

CONTRATACIÓN DE LA EJECUCIÓN DE LA OBRA: "MEJORAMIENTO DEL SERVICIO DE EDUCACION PRIMARIA EN LA I.E N° 38454 MARTIRES DE LA EDUCACION DE LA LOCALIDAD DE HUANCAPI, DISTRITO DE HUANCAPI - PROVINCIA DE VICTOR FAJARDO - DEPARTAMENTO DE AYACUCHO"

¹ Estas bases se utilizarán para la contratación de la ejecución de obras. Para tal efecto, se deberá tener en cuenta la siguiente definición:

Obra: Construcción, reconstrucción, rehabilitación, remodelación, mejoramiento, demolición, renovación, ampliación y habilitación de bienes inmuebles, tales como edificaciones, estructuras, excavaciones, perforaciones, carreteras, puentes, entre otros, que requieren dirección técnica, expediente técnico, mano de obra, materiales y/o equipos.

DEBER DE COLABORACIÓN

La Entidad y todo proveedor que se someta a las presentes Bases, sea como participante, postor y/o contratista, deben conducir su actuación conforme a los principios previstos en la Ley de Contrataciones del Estado.

En este contexto, se encuentran obligados a prestar su colaboración al OSCE y a la Secretaría Técnica de la Comisión de Defensa de la Libre Competencia del INDECOPI, en todo momento según corresponda a sus competencias, a fin de comunicar presuntos casos de fraude, colusión y corrupción por parte de los funcionarios y servidores de la Entidad, así como los proveedores y demás actores que participan en el proceso de contratación.

De igual forma, deben poner en conocimiento del OSCE y a la Secretaría Técnica de la Comisión de Defensa de la Libre Competencia del INDECOPI los indicios de conductas anticompetitivas que se presenten durante el proceso de contratación, en los términos del Decreto Legislativo N° 1034, "Ley de Represión de Conductas Anticompetitivas", o norma que la sustituya, así como las demás normas de la materia.

La Entidad y todo proveedor que se someta a las presentes Bases, sea como participante, postor y/o contratista del proceso de contratación deben permitir al OSCE o a la Secretaría Técnica de la Comisión de Defensa de la Libre Competencia del INDECOPI el acceso a la información referida a las contrataciones del Estado que sea requerida, prestar testimonio o absolución de posiciones que se requieran, entre otras formas de colaboración.

SECCIÓN GENERAL

DISPOSICIONES COMUNES DEL PROCEDIMIENTO DE SELECCIÓN

(ESTA SECCIÓN NO DEBE SER MODIFICADA EN NINGÚN EXTREMO, BAJO SANCIÓN DE NULIDAD)

CAPÍTULO I ETAPAS DEL PROCEDIMIENTO DE SELECCIÓN

1.1. REFERENCIAS

Cuando en el presente documento se mencione la palabra Ley, se entiende que se está haciendo referencia a la Ley N° 30225, Ley de Contrataciones del Estado, y cuando se mencione la palabra Reglamento, se entiende que se está haciendo referencia al Reglamento de la Ley de Contrataciones del Estado aprobado por Decreto Supremo N° 344-2018-EF.

Las referidas normas incluyen sus respectivas modificaciones, de ser el caso.

1.2. CONVOCATORIA

Se realiza a través de su publicación en el SEACE de conformidad con lo señalado en el artículo 54 del Reglamento, en la fecha señalada en el calendario del procedimiento de selección, debiendo adjuntar las bases.

1.3. REGISTRO DE PARTICIPANTES

El registro de participantes se realiza conforme al artículo 55 del Reglamento. En el caso de un consorcio, basta que se registre uno (1) de sus integrantes.

Importante

- *Para registrarse como participante en un procedimiento de selección convocado por las Entidades del Estado Peruano, es necesario que los proveedores cuenten con inscripción vigente y estar habilitados ante el Registro Nacional de Proveedores (RNP) que administra el Organismo Supervisor de las Contrataciones del Estado (OSCE). Para obtener mayor información, se puede ingresar a la siguiente dirección electrónica: www.rnp.gob.pe.*
- *Los proveedores que deseen registrar su participación deben ingresar al SEACE utilizando su Certificado SEACE (usuario y contraseña). Asimismo, deben observar las instrucciones señaladas en el documento de orientación "Guía para el registro de participantes electrónico" publicado en <https://www2.seace.gob.pe/>.*
- *En caso los proveedores no cuenten con inscripción vigente en el RNP y/o se encuentren inhabilitados o suspendidos para ser participantes, postores y/o contratistas, el SEACE restringirá su registro, quedando a potestad de estos intentar nuevamente registrar su participación en el procedimiento de selección en cualquier otro momento, dentro del plazo establecido para dicha etapa, siempre que haya obtenido la vigencia de su inscripción o quedado sin efecto la sanción que le impuso el Tribunal de Contrataciones del Estado.*

1.4. FORMULACIÓN DE CONSULTAS Y OBSERVACIONES A LAS BASES

La formulación de consultas y observaciones a las bases se efectúa de conformidad con lo establecido en los numerales 72.1 y 72.2 del artículo 72 del Reglamento.

Importante

No pueden formularse consultas ni observaciones respecto del contenido de una ficha de homologación aprobada, aun cuando el requerimiento haya sido homologado parcialmente respecto a las características técnicas y/o requisitos de calificación y/o condiciones de ejecución. Las consultas y observaciones que se formulen sobre el particular, se tienen como no presentadas.

1.5. ABSOLUCIÓN DE CONSULTAS, OBSERVACIONES E INTEGRACIÓN DE BASES

La absolución de consultas, observaciones e integración de las bases se realizan conforme a las disposiciones previstas en los numerales 72.4 y 72.5 del artículo 72 del Reglamento.

Importante

- *No se absolverán consultas y observaciones a las bases que se presenten en forma física.*
- *Cuando exista divergencia entre lo indicado en el pliego de absolución de consultas y observaciones y la integración de bases, prevalece lo absuelto en el referido pliego; sin perjuicio, del deslinde de responsabilidades correspondiente.*

1.6. ELEVACIÓN AL OSCE DEL PLIEGO DE ABSOLUCIÓN DE CONSULTAS Y OBSERVACIONES E INTEGRACIÓN DE BASES

Los cuestionamientos al pliego de absolución de consultas y observaciones, así como a las bases integradas por supuestas vulneraciones a la normativa de contrataciones, a los principios que rigen la contratación pública u otra normativa que tenga relación con el objeto de la contratación, pueden ser elevados al OSCE, de acuerdo a lo indicado en los numerales del 72.8 al 72.11 del artículo 72 del Reglamento.

La solicitud de elevación para emisión de Pronunciamiento se presenta ante la Entidad, la cual debe remitir al OSCE el expediente completo, de acuerdo a lo señalado en el artículo 124 del TUO de la Ley 27444, aprobado por Decreto Supremo N° 004-2019-JUS, al día hábil siguiente de recibida dicha solicitud.

Advertencia

La solicitud de elevación al OSCE de los cuestionamientos al pliego de absolución de consultas y observaciones, así como a las Bases integradas, se realiza de manera electrónica a través del SEACE, a partir de la oportunidad en que establezca el OSCE mediante comunicado.

Importante

Constituye infracción pasible de sanción según lo previsto en el literal n) del numeral 50.1 del artículo 50 de la Ley, presentar cuestionamientos maliciosos o manifiestamente infundados al pliego de absolución de consultas y/u observaciones.

1.7. FORMA DE PRESENTACIÓN DE OFERTAS

Las ofertas se presentan conforme lo establecido en el artículo 59 del Reglamento.

Las declaraciones juradas, formatos o formularios previstos en las bases que conforman la oferta deben estar debidamente firmados por el postor (firma manuscrita o digital, según la Ley N° 27269, Ley de Firmas y Certificados Digitales²). Los demás documentos deben ser visados por el postor. En el caso de persona jurídica, por su representante legal, apoderado o mandatario designado para dicho fin y, en el caso de persona natural, por este o su apoderado. No se acepta el pegado de la imagen de una firma o visto. Las ofertas se presentan foliadas.

Importante

- *Los formularios electrónicos que se encuentran en el SEACE y que los proveedores deben*

² Para mayor información sobre la normativa de firmas y certificados digitales ingresar a: <https://www.indecopi.gob.pe/web/firmas-digitales/firmar-y-certificados-digitales>

llenar para presentar sus ofertas, tienen carácter de declaración jurada.

- *En caso la información contenida en los documentos escaneados que conforman la oferta no coincida con lo declarado a través del SEACE, prevalece la información declarada en los documentos escaneados.*
- *No se tomarán en cuenta las ofertas que se presenten en físico a la Entidad.*

1.8. PRESENTACIÓN Y APERTURA DE OFERTAS

El participante presentará su oferta de manera electrónica a través del SEACE, desde las 00:01 horas hasta las 23:59 horas del día establecido para el efecto en el cronograma del procedimiento; adjuntando el archivo digitalizado que contenga los documentos que conforman la oferta de acuerdo a lo requerido en las bases.

El participante debe verificar antes de su envío, bajo su responsabilidad, que el archivo pueda ser descargado y su contenido sea legible.

Importante

Los integrantes de un consorcio no pueden presentar ofertas individuales ni conformar más de un consorcio en un procedimiento de selección, o en un determinado ítem cuando se trate de procedimientos de selección según relación de ítems.

En la apertura electrónica de la oferta, el comité de selección, verifica la presentación de lo exigido en la sección específica de las bases, de conformidad con el numeral 73.2 del artículo 73 del Reglamento. De no cumplir con lo requerido, la oferta se considera no admitida.

Asimismo, el comité de selección declara no admitidas las ofertas que se encuentran por debajo del noventa por ciento (90%) del valor referencial o que excedan en más del diez por ciento (10%) del valor referencial.

1.9. EVALUACIÓN DE LAS OFERTAS

La evaluación consiste en la aplicación de los factores de evaluación previstos en el Capítulo IV de la sección específica de las bases a las ofertas admitidas, con el objeto de determinar la oferta con el mejor puntaje y el orden de prelación de las ofertas.

Para determinar la oferta con el mejor puntaje, se toma en cuenta lo indicado en el numeral 74.2 del artículo 74 del Reglamento.

El desempate mediante sorteo se realiza de manera electrónica a través del SEACE.

Importante

En el caso de procedimientos de selección por relación de ítems cuando la obra se ejecute fuera de la provincia de Lima y Callao y el monto del valor referencial de algún ítem no supere los novecientos mil Soles (S/ 900,000.00), a solicitud del postor se asigna una bonificación equivalente al diez por ciento (10%) sobre el puntaje total obtenido en dicho ítem por los postores con domicilio en la provincia donde se ejecuta la obra, o en las provincias colindantes, sean o no pertenecientes al mismo departamento o región. El domicilio es el consignado en la constancia de inscripción ante el RNP³.

³ La constancia de inscripción electrónica se visualizará en el portal web del Registro Nacional de Proveedores: www.mpf.gob.pe

1.10. CALIFICACIÓN DE OFERTAS

Luego de culminada la evaluación, el comité de selección califica a los postores que obtuvieron el primer, segundo, tercer y cuarto lugar, según el orden de prelación, verificando que cumplan con los requisitos de calificación detallados en el numeral 3.2 del Capítulo III de la sección específica de las bases. La oferta del postor que no cumpla con los requisitos de calificación es descalificada.

Si alguno de los cuatro (4) postores no cumple con los requisitos de calificación, se aplica lo establecido en los numerales 75.2 y 75.3 del artículo 75 del Reglamento.

1.11. SUBSANACIÓN DE LAS OFERTAS

La subsanación de las ofertas se sujeta a lo establecido en el artículo 60 del Reglamento. La corrección aritmética a la que hace referencia el numeral 60.4 de dicho artículo procede para la ejecución de obras a suma alzada.

El plazo que se otorgue para la subsanación no puede ser inferior a un (1) día hábil.

La solicitud de subsanación se realiza de manera electrónica a través del SEACE y será remitida al correo electrónico consignado por el postor al momento de realizar su inscripción en el RNP, siendo su responsabilidad el permanente seguimiento de las notificaciones a dicho correo. La notificación de la solicitud se entiende efectuada el día de su envío al correo electrónico.

La presentación de las subsanaciones se realiza a través del SEACE. No se tomará en cuenta la subsanación que se presente en físico a la Entidad.

1.12. RECHAZO DE LAS OFERTAS

Previo al otorgamiento de la buena pro, el comité de selección revisa las ofertas económicas que cumplen los requisitos de calificación, de conformidad con lo establecido para el rechazo de ofertas, previsto en el artículo 68 del Reglamento, de ser el caso.

De rechazarse alguna de las ofertas calificadas, el comité de selección revisa el cumplimiento de los requisitos de calificación de los postores que siguen en el orden de prelación, en caso las hubiere.

1.13. OTORGAMIENTO DE LA BUENA PRO

Definida la oferta ganadora, el comité de selección otorga la buena pro, mediante su publicación en el SEACE, incluyendo el cuadro comparativo y las actas debidamente motivadas de los resultados de la admisión, no admisión, evaluación, calificación, descalificación, rechazo y el otorgamiento de la buena pro.

1.14. CONSENTIMIENTO DE LA BUENA PRO

Cuando se hayan presentado dos (2) o más ofertas, el consentimiento de la buena pro se produce a los ocho (8) días hábiles siguientes de la notificación de su otorgamiento, sin que los postores hayan ejercido el derecho de interponer el recurso de apelación.

En caso que se haya presentado una sola oferta, el consentimiento de la buena pro se produce el mismo día de la notificación de su otorgamiento.

El consentimiento del otorgamiento de la buena pro se publica en el SEACE al día hábil siguiente de producido.

Importante

Una vez consentido el otorgamiento de la buena pro, el órgano encargado de las contrataciones o el órgano de la Entidad al que se haya asignado tal función realiza la verificación de la oferta presentada por el postor ganador de la buena pro conforme lo establecido en el numeral 64.6 del artículo 64 del Reglamento.

CAPÍTULO II

SOLUCIÓN DE CONTROVERSIAS DURANTE EL PROCEDIMIENTO DE SELECCIÓN

2.1. RECURSO DE APELACIÓN

A través del recurso de apelación se pueden impugnar los actos dictados durante el desarrollo del procedimiento de selección hasta antes del perfeccionamiento del contrato.

El recurso de apelación se presenta ante y es resuelto por el Tribunal de Contrataciones del Estado.

Los actos que declaren la nulidad de oficio, la cancelación del procedimiento de selección y otros actos emitidos por el Titular de la Entidad que afecten la continuidad de este, se impugnan ante el Tribunal de Contrataciones del Estado.

Importante

- *Una vez otorgada la buena pro, el comité de selección, está en la obligación de permitir el acceso de los participantes y postores al expediente de contratación, salvo la información calificada como secreta, confidencial o reservada por la normativa de la materia, a más tardar dentro del día siguiente de haberse solicitado por escrito.*
Luego de otorgada la buena pro no se da a conocer las ofertas cuyos requisitos de calificación no fueron analizados y revisados por el comité de selección.
- *A efectos de recoger la información de su interés, los postores pueden valerse de distintos medios, tales como: (i) la lectura y/o toma de apuntes, (ii) la captura y almacenamiento de imágenes, e incluso (iii) pueden solicitar copia de la documentación obrante en el expediente, siendo que, en este último caso, la Entidad deberá entregar dicha documentación en el menor tiempo posible, previo pago por tal concepto.*
- *El recurso de apelación se presenta ante la Mesa de Partes del Tribunal o ante las oficinas desconcentradas del OSCE.*

2.2. PLAZOS DE INTERPOSICIÓN DEL RECURSO DE APELACIÓN

La apelación contra el otorgamiento de la buena pro o contra los actos dictados con anterioridad a ella se interpone dentro de los ocho (8) días hábiles siguientes de haberse notificado el otorgamiento de la buena pro.

La apelación contra los actos dictados con posterioridad al otorgamiento de la buena pro, contra la declaración de nulidad, cancelación y declaratoria de desierto del procedimiento, se interpone dentro de los ocho (8) días hábiles siguientes de haberse tomado conocimiento del acto que se desea impugnar.

CAPÍTULO III DEL CONTRATO

3.1. PERFECCIONAMIENTO DEL CONTRATO

Los plazos y el procedimiento para perfeccionar el contrato se realiza conforme a lo indicado en el artículo 141 del Reglamento.

Para perfeccionar el contrato, el postor ganador de la buena pro debe presentar los documentos señalados en los artículos 139 y 175 del Reglamento, así como los previstos en la sección específica de las bases.

3.2. GARANTÍAS

Las garantías que deben otorgar los postores y/o contratistas, según corresponda, son las de fiel cumplimiento del contrato y por los adelantos.

3.2.1. GARANTÍA DE FIEL CUMPLIMIENTO

Como requisito indispensable para perfeccionar el contrato, el postor ganador debe entregar a la Entidad la garantía de fiel cumplimiento del mismo por una suma equivalente al diez por ciento (10%) del monto del contrato original. Esta se mantiene vigente hasta el consentimiento de la liquidación final.

3.2.2. GARANTÍA DE FIEL CUMPLIMIENTO POR PRESTACIONES ACCESORIAS

En las contrataciones que conllevan la ejecución de prestaciones accesorias, tales como mantenimiento, reparación o actividades afines, se otorga una garantía adicional por una suma equivalente al diez por ciento (10%) del monto del contrato de la prestación accesorio, la misma que debe ser renovada periódicamente hasta el cumplimiento total de las obligaciones garantizadas.

3.2.3. GARANTÍA POR ADELANTO

En caso se haya previsto en la sección específica de las bases la entrega de adelantos, el contratista debe presentar una garantía emitida por idéntico monto conforme a lo estipulado en el artículo 153 del Reglamento.

3.3. REQUISITOS DE LAS GARANTÍAS

Las garantías que se presenten deben ser incondicionales, solidarias, irrevocables y de realización automática en el país, al solo requerimiento de la Entidad. Asimismo, deben ser emitidas por empresas que se encuentren bajo la supervisión directa de la Superintendencia de Banca, Seguros y Administradoras Privadas de Fondos de Pensiones y que cuenten con clasificación de riesgo B o superior. Asimismo, deben estar autorizadas para emitir garantías; o estar consideradas en la última lista de bancos extranjeros de primera categoría que periódicamente publica el Banco Central de Reserva del Perú.

Importante

Corresponde a la Entidad verificar que las garantías presentadas por el postor ganador de la buena pro y/o contratista cumplan con los requisitos y condiciones necesarios para su aceptación y eventual ejecución; sin perjuicio de la determinación de las responsabilidades funcionales que correspondan.

Advertencia

Los funcionarios de las Entidades no deben aceptar garantías emitidas bajo condiciones distintas a las establecidas en el presente numeral, debiendo tener en cuenta lo siguiente:

1. La clasificadora de riesgo que asigna la clasificación a la empresa que emite la garantía debe encontrarse listada en el portal web de la SBS (<http://www.sbs.gob.pe/sistema-financiero/clasificadoras-de-riesgo>).

2. Se debe identificar en la página web de la clasificadora de riesgo respectiva, cuál es la clasificación vigente de la empresa que emite la garantía, considerando la vigencia a la fecha de emisión de la garantía.

3. Para fines de lo establecido en el artículo 148 del Reglamento, la clasificación de riesgo B, incluye las clasificaciones B+ y B.

4. Si la empresa que otorga la garantía cuenta con más de una clasificación de riesgo emitida por distintas empresas listadas en el portal web de la SBS, bastará que en una de ellas cumpla con la clasificación mínima establecida en el Reglamento.

En caso exista alguna duda sobre la clasificación de riesgo asignada a la empresa emisora de la garantía, se deberá consultar a la clasificadora de riesgos respectiva.

De otro lado, además de cumplir con el requisito referido a la clasificación de riesgo, a efectos de verificar si la empresa emisora se encuentra autorizada por la SBS para emitir garantías, debe revisarse el portal web de dicha Entidad (<http://www.sbs.gob.pe/sistema-financiero/relacion-de-empresas-que-se-encuentran-autorizadas-a-emitar-cartas-fianza>).

Los funcionarios competentes deben verificar la autenticidad de la garantía a través de los mecanismos establecidos (consulta web, teléfono u otros) por la empresa emisora.

3.4. EJECUCIÓN DE GARANTÍAS

La Entidad puede solicitar la ejecución de las garantías conforme a los supuestos contemplados en el artículo 155 del Reglamento.

3.5. ADELANTOS

La Entidad puede establecer la entrega de adelantos directos y adelantos para materiales e insumos, y en el caso de contratos bajo la modalidad llave en mano, para equipamiento y mobiliario, de conformidad con el artículo 180 del Reglamento, siempre que ello haya sido previsto en la sección específica de las bases.

Asimismo, la Entidad puede establecer la obligación de constituir un fideicomiso para el manejo de los recursos que el contratista reciba a título de adelanto, de acuerdo al procedimiento, plazos y requisitos señalados en los artículos 184 y 185 del Reglamento.

3.6. VALORIZACIONES

Las valorizaciones son la cuantificación económica de un avance físico en la ejecución de la obra, realizada en un período determinado, tienen el carácter de pagos a cuenta y son elaboradas el último día de cada período previsto en la sección específica de las bases, por el inspector o supervisor, según corresponda y el contratista.

En caso se haya suscrito contrato con un consorcio, el pago de las valorizaciones se realizará a quien se indique en el contrato de consorcio.

Advertencia

En caso de retraso en los pagos a cuenta o pago final por parte de la Entidad, salvo que se deba a caso fortuito o fuerza mayor, esta reconoce al contratista los intereses legales correspondientes, de conformidad con el artículo 39 de la Ley y los artículos 1244, 1245 y 1246 del Código Civil, debiendo repetir contra los responsables de la demora injustificada.

3.7. REAJUSTES

Los reajustes se calculan conforme lo indicado en el numeral 38.3 del artículo 38 y el artículo 195 del Reglamento.

Importante

Tanto la elaboración como la aplicación de las fórmulas polinómicas se sujetan a lo dispuesto en el Decreto Supremo N° 011-79-VC y sus modificatorias, ampliatorias y complementarias.

3.8. PENALIDADES

3.12.1. PENALIDAD POR MORA EN LA EJECUCIÓN DE LA PRESTACIÓN

En caso de retraso injustificado del contratista en la ejecución de las prestaciones objeto del contrato, la Entidad le aplica automáticamente una penalidad por mora por cada día de atraso, de conformidad con el artículo 162 del Reglamento.

3.12.2. OTRAS PENALIDADES

La Entidad puede establecer penalidades distintas a la mencionada en el numeral precedente, según lo previsto en el artículo 163 del Reglamento y lo indicado en la sección específica de las bases.

Estos dos tipos de penalidades se calculan en forma independiente y pueden alcanzar cada una un monto máximo equivalente al diez por ciento (10%) del monto del contrato vigente, o de ser el caso, del ítem que debió ejecutarse.

3.9. INCUMPLIMIENTO DEL CONTRATO

Las causales para la resolución del contrato, serán aplicadas de conformidad con el artículo 36 de la Ley y 164 del Reglamento.

3.10. DISPOSICIONES FINALES

Todos los demás aspectos del presente procedimiento no contemplados en las bases se regirán supletoriamente por la Ley y su Reglamento, así como por las disposiciones legales vigentes.

SECCIÓN ESPECÍFICA

CONDICIONES ESPECIALES DEL PROCEDIMIENTO DE SELECCIÓN

(EN ESTA SECCIÓN LA ENTIDAD DEBERÁ COMPLETAR LA INFORMACIÓN EXIGIDA, DE ACUERDO A LAS INSTRUCCIONES INDICADAS)

CAPÍTULO I GENERALIDADES

1.1. ENTIDAD CONVOCANTE

Nombre : MUNICIPALIDAD PROVINCIAL DE FAJARDO
RUC N° : 20187842388
Domicilio legal : PLAZA PRINCIPAL N° 125 AYACUCHO – VICTOR FAJARDO – HUANCAPÍ

1.2. OBJETO DE LA CONVOCATORIA

El presente procedimiento de selección tiene por objeto la contratación de la ejecución de la obra "MEJORAMIENTO DEL SERVICIO DE EDUCACION PRIMARIA EN LA I.E N° 38454 MARTIRES DE LA EDUCACION DE LA LOCALIDAD DE HUANCAPÍ, DISTRITO DE HUANCAPÍ - PROVINCIA DE VICTOR FAJARDO - DEPARTAMENTO DE AYACUCHO".

1.3. VALOR REFERENCIAL⁴

El valor referencial asciende a S/ 8'441,646.50 (OCHO MILLONES CUATROCIENTOS CUARENTA Y UN MIL SEISCIENTOS CUARENTA Y SEIS CON 50/100 soles), incluidos los impuestos de Ley y cualquier otro concepto que incida en el costo total de la ejecución de la obra. El valor referencial ha sido calculado al mes de MAYO 2023.

Valor Referencial (VR)	Límites ⁵	
	Inferior	Superior
S/ 8'441,646.50 (OCHO MILLONES CUATROCIENTOS CUARENTA Y UN MIL SEISCIENTOS CUARENTA Y SEIS CON 50/100 soles)	S/ 7'597,481.85 (SIETE MILLONES QUINIENTOS NOVENTA Y SIETE MIL CUATROCIENTOS OCHENTA Y UNO CON 85/100 soles)	S/ 9'285,811.15 (NUEVE MILLONES DOSCIENTOS OCHENTA Y CINCO MIL OCHOCIENTOS ONCE CON 15/100 soles)

Importante

El precio de las ofertas no puede exceder los límites del valor referencial de conformidad con el numeral 28.2 del artículo 28 de la Ley.

1.4. EXPEDIENTE DE CONTRATACIÓN

Documento y fecha de aprobación del expediente de contratación : FORMATO N° 02, de fecha 07 setiembre 2023.
Documento y fecha de aprobación del expediente técnico : RESOLUCIÓN GERENCIAL N° 118-2023-MPF/GM-JCC. De fecha 21 julio del 2023.

⁴ El monto del valor referencial indicado en esta sección de las bases no debe diferir del monto del valor referencial consignado en la ficha del procedimiento en el SEACE. No obstante, de existir contradicción entre estos montos, primará el monto del valor referencial indicado en las bases aprobadas.

⁵ De acuerdo a lo señalado en el artículo 48 del Reglamento, estos límites se calculan considerando dos (2) decimales. Para ello, si el límite inferior tiene más de dos (2) decimales, se aumenta en un dígito el valor del segundo decimal; en el caso del límite superior, se considera el valor del segundo decimal sin efectuar el redondeo.

Tipo y número del procedimiento de selección que se convocó para la elaboración del expediente técnico, de corresponder : ADJUDICACIÓN SIMPLIFICADA N° 01-2023-MPF/CS

1.5. FUENTE DE FINANCIAMIENTO

CANON Y SOBRECANON, REGALÍAS, RENTA DE ADUANAS Y PARTICIPACIONES.

Importante

La fuente de financiamiento debe corresponder a aquella prevista en la Ley de Equilibrio Financiero del Presupuesto del Sector Público del año fiscal en el cual se convoca el procedimiento de selección.

1.6. SISTEMA DE CONTRATACIÓN

El presente procedimiento se rige por el sistema de A SUMA ALZADA, de acuerdo con lo establecido en el expediente de contratación respectivo.

1.7. MODALIDAD DE EJECUCIÓN

NO CORRESPONDE.

1.8. ALCANCES DEL REQUERIMIENTO

El alcance de la ejecución de la obra está definido en el Capítulo III de la presente sección de las bases.

1.9. PLAZO DE EJECUCIÓN DE LA OBRA

El plazo de ejecución de la obra materia de la presente convocatoria, es de 300 días calendario, en concordancia con lo establecido en el expediente de contratación y en el expediente técnico de obra.

1.10. COSTO DE REPRODUCCIÓN Y ENTREGA DE BASES Y DEL EXPEDIENTE TÉCNICO DE LA OBRA

Los participantes registrados tienen el derecho a recabar las bases y el expediente técnico de la obra en versión impresa o digital, según su elección, para cuyo efecto deben:

Pagar en	:	CAJA DE LA MUNICIPALIDAD PROVINCIAL DE FAJARDO
Recoger en	:	SUB GERENCIA DE INFRAESTRUCTURAS, DESARROLLO URBANO Y RURAL
Costo de bases	:	Impresa: S/ S/ 5.00
Costo del expediente técnico	:	Impreso: S/. 500.00 Digital: S/ S/ 200.00

Las bases y el expediente técnico se entregan inmediatamente después de realizado el pago correspondiente. Excepcionalmente, el expediente técnico en versión impresa puede ser entregado dentro del plazo máximo de un (1) día hábil de efectuado el pago.

Importante

- *La Entidad debe entregar una constancia o formulario de cargos en donde consta que el participante recibió el expediente técnico completo. Dicha constancia o formulario debe incluir un índice del contenido del expediente técnico y número de folios correspondientes.*
- *El costo de entrega del ejemplar de las bases y del expediente técnico, no puede exceder el costo de su reproducción.*

Advertencia

Las Entidades deben cautelar bajo responsabilidad que la versión impresa y digital del expediente técnico correspondan a la versión original del expediente técnico aprobado.

1.11. ACCESO VIRTUAL AL EXPEDIENTE TÉCNICO DE LA OBRA

El expediente técnico de la obra en versión digital se encuentra publicado en el SEACE, obligatoriamente, desde la fecha de la convocatoria del presente procedimiento de selección.

1.12. BASE LEGAL

- Ley N° 31638, Ley de Presupuesto del Sector Público para el año fiscal 2023.
- Ley N° 31639 Ley de Equilibrio Financiero del Presupuesto del Sector Público del año fiscal 2023.
- Ley N° 30225, Ley de Contrataciones del Estado, modificada por el decreto legislativo N° 1341 y Decreto Legislativo N° 1444, Ley N° 31433 y la Ley N° 31535.
- Decreto Supremo N° 344-2018-EF, Reglamento de la Ley de Contrataciones del Estado. Modificado por D.S. N° 377-2019-EF, D.S. N° 168-2020-EF, D.S. N° 250-2020-EF D.S. N° 162-2021-EF y D.S. N° 234-2022-EF
- Directivas Vigentes del OSCE
- Ley N° 27444 Ley de Procedimiento Administrativo General
- Ley N° 27806 Ley de Transparencia y de acceso a la Información Pública
- Decreto Supremo N° 011-79-VC. Reglamento de Formulas Polinómicas

Las referidas normas incluyen sus respectivas modificaciones, de ser el caso.

CAPÍTULO II DEL PROCEDIMIENTO DE SELECCIÓN

2.1. CALENDARIO DEL PROCEDIMIENTO DE SELECCIÓN

Según el cronograma de la ficha de selección de la convocatoria publicada en el SEACE.

Importante

De conformidad con la vigesimosegunda Disposición Complementaria Final del Reglamento, en caso la Entidad (Ministerios y sus organismos públicos, programas o proyectos adscritos) haya difundido el requerimiento a través del SEACE siguiendo el procedimiento establecido en dicha disposición, no procede formular consultas u observaciones al requerimiento.

2.2. CONTENIDO DE LAS OFERTAS

La oferta contendrá, además de un índice de documentos⁶, la siguiente documentación:

2.2.1. Documentación de presentación obligatoria

2.2.1.1. Documentos para la admisión de la oferta

- a) Declaración jurada de datos del postor. (**Anexo N° 1**)
- b) Documento que acredite la representación de quien suscribe la oferta.

En caso de persona jurídica, copia del certificado de vigencia de poder del representante legal, apoderado o mandatario designado para tal efecto.

En caso de persona natural, copia del documento nacional de identidad o documento análogo, o del certificado de vigencia de poder otorgado por persona natural, del apoderado o mandatario, según corresponda.

En el caso de consorcios, este documento debe ser presentado por cada uno de los integrantes del consorcio que suscriba la promesa de consorcio, según corresponda.

Advertencia

De acuerdo con el artículo 4 del Decreto Legislativo N° 1246, las Entidades están prohibidas de exigir a los administrados o usuarios la información que puedan obtener directamente mediante la interoperabilidad a que se refieren los artículos 2 y 3 de dicho Decreto Legislativo. En esa medida, si la Entidad es usuaria de la Plataforma de Interoperabilidad del Estado – PIDE⁷ y siempre que el servicio web se encuentre activo en el Catálogo de Servicios de dicha plataforma, no corresponderá exigir el certificado de vigencia de poder y/o documento nacional de identidad.

- c) Declaración jurada de acuerdo con el literal b) del artículo 52 del Reglamento. (**Anexo N° 2**)
- d) Declaración jurada de cumplimiento del Expediente Técnico, según el numeral 3.1 del Capítulo III de la presente sección. (**Anexo N° 3**)

⁶ La omisión del índice no determina la no admisión de la oferta.

⁷ Para mayor información de las Entidades usuarias y del Catálogo de Servicios de la Plataforma de Interoperabilidad del Estado – PIDE ingresar al siguiente enlace <https://www.gobiernodigital.gob.pe/interoperabilidad/>

- e) Declaración jurada de plazo de ejecución de la obra. **(Anexo N° 4)**
- f) Promesa de consorcio con firmas legalizadas, de ser el caso, en la que se consigne los integrantes, el representante común, el domicilio común y las obligaciones a las que se compromete cada uno de los integrantes del consorcio, así como el porcentaje equivalente a dichas obligaciones. **(Anexo N° 5)**
- g) El precio de la oferta en SOLES y:
 - ✓ El desagregado de partidas, cuando el procedimiento se haya convocado a suma alzada.
 - ✓ Los precios unitarios, considerando las partidas según lo previsto en el último párrafo del literal b) del artículo 35 del Reglamento.

Asimismo, la oferta incluye el monto de la prestación accesoria, cuando corresponda. **(Anexo N° 6)**

El precio total de la oferta y los subtotales que lo componen deben ser expresados con dos (2) decimales. Los precios unitarios pueden ser expresados con más de dos (2) decimales.

Importante

- *El comité de selección no puede incorporar documentos adicionales para la admisión de la oferta a los establecidos en este acápite.*
- *El análisis de precios unitarios y el detalle de los gastos generales fijos y variables de la oferta se presentan para el perfeccionamiento del contrato.*
- *El comité de selección declara no admitidas las ofertas que no se encuentren dentro de los límites del valor referencial previstos en el numeral 28.2 del artículo 28 de la Ley. Asimismo, verifica la presentación de los documentos requeridos. De no cumplir con lo requerido, la oferta se considera no admitida.*

2.2.1.2. Documentos para acreditar los requisitos de calificación

Incorporar en la oferta los documentos que acreditan los “**Requisitos de Calificación**” que se detallan en el numeral 3.2 del Capítulo III de la presente sección de las bases.

2.2.2. Documentación de presentación facultativa:

Importante para la Entidad

- *En caso el comité de selección considere evaluar otros factores además del precio, incluir el siguiente literal:*
 - a) *Incorporar en la oferta los documentos que acreditan los “**Factores de Evaluación**” establecidos en el Capítulo IV de la presente sección de las bases, a efectos de obtener el puntaje previsto en dicho Capítulo para cada factor.*

2.3. REQUISITOS PARA PERFECCIONAR EL CONTRATO

El postor ganador de la buena pro debe presentar los siguientes documentos para perfeccionar el contrato:

- a) Garantía de fiel cumplimiento del contrato.
- b) Garantía de fiel cumplimiento por prestaciones accesorias, de ser el caso.
- c) Solicitud para la constitución del fideicomiso, en el marco de lo establecido en el literal a)

- del numeral 184.9 del artículo 184 del Reglamento, de ser el caso⁸.
- d) Contrato de consorcio con firmas legalizadas ante Notario de cada uno de los integrantes, de ser el caso.
 - e) Código de cuenta interbancaria (CCI) o, en el caso de proveedores no domiciliados, el número de su cuenta bancaria y la entidad bancaria en el exterior.
 - f) Copia de la vigencia del poder del representante legal de la empresa que acredite que cuenta con facultades para perfeccionar el contrato, cuando corresponda.
 - g) Copia de DNI del postor en caso de persona natural, o de su representante legal en caso de persona jurídica.

Advertencia

De acuerdo con el artículo 4 del Decreto Legislativo N° 1246, las Entidades están prohibidas de exigir a los administrados o usuarios la información que puedan obtener directamente mediante la interoperabilidad a que se refieren los artículos 2 y 3 de dicho Decreto Legislativo. En esa medida, si la Entidad es usuaria de la Plataforma de Interoperabilidad del Estado – PIDE⁹ y siempre que el servicio web se encuentre activo en el Catálogo de Servicios de dicha plataforma, no corresponderá exigir los documentos previstos en los literales e) y f).

- h) Domicilio para efectos de la notificación durante la ejecución del contrato.
- i) Autorización de notificación de la decisión de la Entidad sobre la solicitud de ampliación de plazo mediante medios electrónicos de comunicación¹⁰. **(Anexo N° 12)**
- j) Constancia de capacidad libre de contratación expedida por el RNP¹¹.
- k) Programa de Ejecución de Obra (CPM) el cual presenta la ruta crítica y el calendario de avance de obra valorizado.
- l) Calendario de adquisición de materiales e insumos necesarios para la ejecución de obra, en concordancia con el calendario de avance de obra valorizado. Este calendario se actualiza con cada ampliación de plazo otorgada, en concordancia con el calendario de avance de obra valorizado vigente.
- m) Calendario de utilización de equipo, en caso la naturaleza de la contratación lo requiera.
- n) Memoria en la que se señalen las consideraciones que se han tomado en cuenta para la elaboración de los documentos indicados en los literales k) l) y m).
- o) Análisis de precios unitarios de las partidas y detalle de los gastos generales fijos y variables de la oferta, en caso de obras sujetas a precios unitarios¹².
- p) Desagregado por partidas que dio origen a la oferta, en caso de obras a suma alzada.
- q) Copia de documentos que sustenten la propiedad, la posesión, el compromiso de compra venta o alquiler u otro documento que acredite la disponibilidad del requisito de calificación equipamiento estratégico. En el caso que el postor ganador sea un consorcio los documentos de acreditación de este requisito pueden estar a nombre del consorcio o de uno de sus integrantes.
- r) Copia de los diplomas que acrediten la formación académica requerida del plantel profesional clave, en caso que el grado o título profesional requerido no se encuentre publicado en el Registro Nacional de Grados Académicos y Títulos Profesionales a cargo de la de la Superintendencia Nacional de Educación Superior Universitaria – SUNEDU¹³.
- s) Copia de (i) contratos y su respectiva conformidad o (ii) constancias o (iii) certificados o (iv) cualquier otra documentación que, de manera fehaciente demuestre la experiencia del personal que conforma el plantel profesional clave.

Importante

⁸ Cuando la Entidad no haya incorporado en las bases la obligación de constituir un fideicomiso para la administración de los adelantos destinados a la ejecución de obra, el postor adjudicado puede presentar la solicitud para la constitución del fideicomiso.

⁹ Para mayor información de las Entidades usuarias y del Catálogo de Servicios de la Plataforma de Interoperabilidad del Estado – PIDE ingresar al siguiente enlace <https://www.gobiernodigital.gob.pe/interoperabilidad/>

¹⁰ En tanto se implemente la funcionalidad en el SEACE, de conformidad con la Primera Disposición Complementaria Transitoria del Decreto Supremo N° 234-2022-EF.

¹¹ Este requisito no aplica para procedimientos de contratación directa por la causal de carácter de secreto, secreto militar o por razones de orden interno.

¹² La Entidad puede requerir este documento en caso de obras a suma alzada.

¹³ <https://enlinea.sunedu.gob.pe/>

- *La Entidad debe aceptar las diferentes denominaciones utilizadas para acreditar la carrera profesional requerida, aun cuando no coincida literalmente con aquella prevista en los requisitos de calificación (por ejemplo Ingeniería Ambiental, Ingeniería en Gestión Ambiental, Ingeniería y Gestión Ambiental u otras denominaciones).*
- *Los documentos que acreditan la experiencia del personal deben incluir como mínimo los nombres y apellidos del profesional, el cargo desempeñado, el plazo de la prestación indicando el día, mes y año de inicio y culminación, el nombre de la Entidad u organización que emite el documento, la fecha de emisión y nombres y apellidos de quien suscribe el documento.*

En caso estos documentos establezcan el plazo de la experiencia adquirida por el profesional en meses sin especificar los días la Entidad debe considerar el mes completo.

De presentarse experiencia ejecutada paralelamente (traslape), para el cómputo del tiempo de dicha experiencia sólo se considerará una vez el periodo traslapado. No obstante, de presentarse periodos traslapados en el residente de obra, no se considera ninguna de las experiencias acreditadas, salvo la ejecución de obras por paquete.

Se considerará aquella experiencia que no tenga una antigüedad mayor a veinticinco (25) años anteriores a la fecha de la presentación de ofertas.

Asimismo, la Entidad debe valorar de manera integral los documentos presentados para acreditar dicha experiencia. En tal sentido, aun cuando en los documentos presentados la denominación del cargo o puesto no coincida literalmente con aquella prevista en los requisitos de calificación, se deberá validar la experiencia si las actividades que realizó el profesional corresponden con la función propia del cargo o puesto requerido.

- *Cuando el postor ganador de la buena pro presenta como plantel profesional clave a profesionales que se encuentren prestando servicios como residente o supervisor en obras contratadas por la Entidad que no cuentan con recepción, procede otorgar plazo adicional para subsanar, conforme lo previsto en el literal a) del artículo 141 del Reglamento.*
- *En caso que el postor ganador de la buena pro sea un consorcio, las garantías que presente este para el perfeccionamiento del contrato, así como durante la ejecución contractual, de ser el caso, además de cumplir con las condiciones establecidas en el artículo 33 de la Ley y en el artículo 148 del Reglamento, deben consignar expresamente el nombre completo o la denominación o razón social de los integrantes del consorcio, en calidad de garantizados, de lo contrario no podrán ser aceptadas por las Entidades. No se cumple el requisito antes indicado si se consigna únicamente la denominación del consorcio, conforme lo dispuesto en la Directiva "Participación de Proveedores en Consorcio en las Contrataciones del Estado".*

Importante

- *Corresponde a la Entidad verificar que las garantías presentadas por el postor ganador de la buena pro cumplan con los requisitos y condiciones necesarios para su aceptación y eventual ejecución, sin perjuicio de la determinación de las responsabilidades funcionales que correspondan.*
- *De conformidad con el Reglamento Consular del Perú aprobado mediante Decreto Supremo N° 076-2005-RE para que los documentos públicos y privados extendidos en el exterior tengan validez en el Perú, deben estar legalizados por los funcionarios consulares peruanos y refrendados por el Ministerio de Relaciones Exteriores del Perú, salvo que se trate de documentos públicos emitidos en países que formen parte del Convenio de la Apostilla, en cuyo caso bastará con que estos cuenten con la Apostilla de la Haya¹⁴.*
- *La Entidad no puede exigir documentación o información adicional a la consignada en el presente numeral para el perfeccionamiento del contrato.*

¹⁴ Según lo previsto en la Opinión N° 009-2016/DTN.

2.4. PERFECCIONAMIENTO DEL CONTRATO

El contrato se perfecciona con la suscripción del documento que lo contiene. Para dicho efecto el postor ganador de la buena pro, dentro del plazo previsto en el artículo 141 del Reglamento, debe presentar la documentación requerida en MESA DE PARTES DE LA MUNICIPALIDAD PROVINCIAL DE FAJARDO, / UBICADO EN LA PLAZA PRINCIPAL N° 125 AYACUCHO – VICTOR FAJARDO – HUANCAPI.

Importante

En el caso de contratación de obras por paquete, se debe suscribir un contrato por cada obra incluida en el paquete.

2.5. VALORIZACIONES

El periodo de valorización será MENSUAL.

Importante

- *Cuando el periodo de valorización establecido por la Entidad sea el mensual, el plazo del pago de la valorización se regirá por lo dispuesto en el numeral 194.7 del artículo 194 del Reglamento. En cambio, si la Entidad prevé un periodo de valorización distinto al mensual, se debe establecer los plazos y procedimiento aplicables para la valorización, teniendo en consideración lo dispuesto en el numeral 194.6 del referido artículo, así como el plazo para el pago de las valorizaciones.*
- *Las valorizaciones de obra se presentan a través del módulo de ejecución contractual del SEACE. Dicha obligación aplica a los contratos de obra que deriven de procedimientos de selección para la ejecución de obras, convocados a partir de la entrada en vigencia de la Directiva N° 001-2022-OSCE/CD "Gestión de las valorizaciones de obra a través del SEACE"¹⁵. Mediante comunicado el OSCE publica y difunde la relación de Entidades obligadas a usar la sección de valorizaciones electrónicas como medio para la gestión de las valorizaciones de obra. El primer listado de entidades obligadas se encuentra publicado en el siguiente enlace:*

<https://www.gob.pe/institucion/osce/noticias/575017-comunicado-n-001-2022-osce>

2.6. PLAZO PARA EL PAGO DEL SALDO DE LA LIQUIDACIÓN DEL CONTRATO DE OBRA

La Entidad o el contratista, según corresponda, deben efectuar el pago del monto correspondiente al saldo de la liquidación del contrato de obra, en el plazo de 30 DÍAS calendario, computados desde el día siguiente del consentimiento de la liquidación. Para tal efecto, la parte que solicita el pago debe presentar el comprobante de pago respectivo.

¹⁵ Aprobada mediante Resolución N° 002-2022-OSCE-PRE y modificada mediante Resolución N° 042-2022-OSCE/PRE, publicadas en el Diario Oficial El Peruano el 10 de enero de 2022 y 5 de marzo de 2022, respectivamente.

CAPÍTULO III REQUERIMIENTO

3.1. EXPEDIENTE TÉCNICO E INFORMACIÓN COMPLEMENTARIA DEL EXPEDIENTE TÉCNICO



**MUNICIPALIDAD PROVINCIAL DE
FAJARDO**
Creado mediante Ley N° 1306 de fecha 14 de noviembre de 1910
«Capital Mundial de la Defensa de la Ecología»
«Año de la unidad, la paz y el desarrollo»



TÉRMINOS DE REFERENCIA

1. NOMBRE DEL PROYECTO:

Nombre del proyecto: "MEJORAMIENTO DEL SERVICIO DE EDUCACIÓN PRIMARIA EN LA I.E N° 38454 MÁRTIRES DE LA EDUCACIÓN DE LA LOCALIDAD DE HUANCAPÍ, DISTRITO DE HUANCAPÍ, PROVINCIA DE VÍCTOR FAJARDO, DEPARTAMENTO DE AYACUCHO".

1.1 BASE LEGAL

- Ley N° 31638, Ley de Presupuesto del Sector Público para el Año Fiscal 2023.
- Ley N° 31639, Ley de Equilibrio Financiero del Presupuesto del Sector Público del año fiscal 2023.
- Ley N° 31640, Ley de Endeudamiento del Sector Público para el año fiscal 2023.
- Texto Único Ordenado de la Ley N° 30225, Ley de Contrataciones del Estado, aprobado por el D.S. N° 082-2019-EF.
- Ley N° 27444, Ley del Procedimiento Administrativo General.
- Ley N° 27806, Ley de Transparencia y Acceso a la Información Pública.
- Decreto Supremo N° 082-2019-EF del TUO y el Decreto Supremo N° 344-2018-EF, que aprueba el Reglamento de la Ley de Contrataciones del Estado y sus modificatorias.
- Decreto Supremo N° 162-2021-EF
- P.M. (Reglamento Nacional de Edificaciones) y sus modificaciones.
- Ley del Sistema Nacional de Evaluación del Impacto Ambiental LEY N° 27446.
- Decreto Supremo N° 059-2001-PCM Reglamento del Sistema Nacional de Defensa Civil.
- Ley N° 30477 Ley que regula la ejecución de obras de servicios públicos autorizadas Por las municipalidades en las áreas de dominio público.
- Norma Técnica "Criterios de Diseño para Locales Educativos de Primaria y Secundaria".
- mediante R.V.M N° 208 – 2019 - MINEDU
- Resolución Ministerial N° 1275-2021-MINSA, Aprueban el Documento Técnico "Lineamientos para la vigilancia de la salud de los trabajadores con riesgo de exposición a COVID-19".
- Reglamento Nacional de Edificaciones.
- Lineamientos para la organización y funcionamiento pedagógico de espacios educativos EBR_ RSG-172-2017-MINEDU.
- Código Civil. 25/07/1824.

2. Localización del proyecto

Departamento : Ayacucho
Provincia : Víctor Fajardo
Distrito : Huancapí
Localidad : Huancapí (Jr. Alameda N°114)
Coordenadas UTM : 600909.00 m E, 8479851.57 m S
Zona : Urbana
Región : Sierra

Plaza principal N° 125 - Huancapí

+51 901146577
mesadepartefajardo@gmail.com
www.gob.pe/munifajardo



MUNICIPALIDAD PROVINCIAL DE FAJARDO

Creado mediante Ley N° 1306 de fecha 14 de noviembre de 1910

«Capital Mundial de la Defensa de la Ecología»

«Año de la unidad, la paz y el desarrollo»



Regulamos la nuestra

Mapa N°1: Macro Localización del PIP

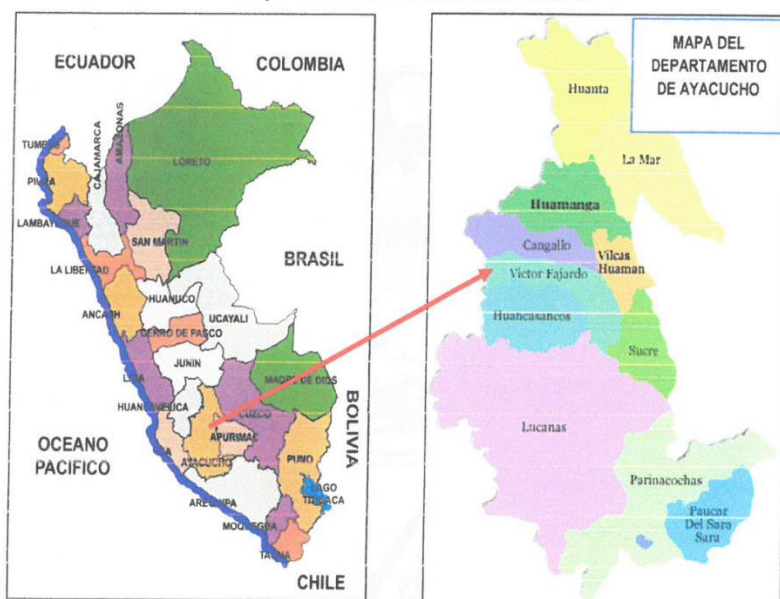

Plaza principal N° 125 - Huancapi

+51 901146577

mesadepartesfajardo@gmail.com

www.gob.pe/munifajardo



**MUNICIPALIDAD PROVINCIAL DE
FAJARDO**
Creado mediante Ley N° 1306 de fecha 14 de noviembre de 1910
«Capital Mundial de la Defensa de la Ecología»
«Año de la unidad, la paz y el desarrollo»



Mapa N°2: Micro Localización del PIP

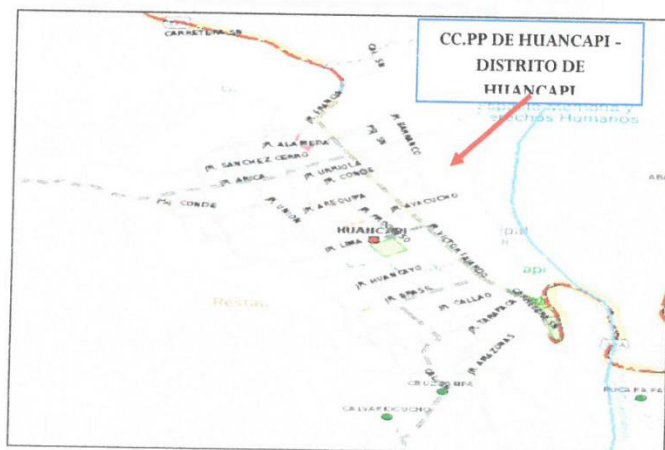

3. POBLACIÓN BENEFICIARIA

Denominación de los beneficiarios directos	: Alumnos - Nivel Primaria
Unidad de medida de los beneficiarios directos	: Cantidad de matriculados
Beneficiarios en el último año de horizonte de evaluación	: 150
Sumatoria en todo el horizonte de evaluación	: 1400

Plaza principal N° 125 - Huancapi

+51 901146577
mesadepartesfajardo@gmail.com
www.gob.pe/munifajardo



**MUNICIPALIDAD PROVINCIAL DE
FAJARDO**
Creado mediante Ley N° 1306 de fecha 14 de noviembre de 1910
«Capital Mundial de la Defensa de la Ecología»
«Año de la unidad, la paz y el desarrollo»



4. VIAS DE ACCESO

Las vías de acceso a las ciudades más importantes de la región central se dan según el detalle siguiente:

Rutas de accesibilidad Víctor Fajardo (Huancapi)

DESDE	HASTA	DISTANCIA (KM)	TIEMPO (HORA/MIN)	TIPO DE VÍA	ESTADO
Lima	Ayacucho		00:35	Aérea	
Lima	Ayacucho	575.0	08:00	Carretera asfaltada	Bueno
Ayacucho	Condor ccocha	45.0	00:55	Carretera asfaltada	Bueno
Condor ccocha	Cangallo	55.0	02:00	Carretera asfaltada	Regular
Cangallo	Huancapi	35.0	03:40	Carretera afirmada	Regular

5. ANÁLISIS TÉCNICO DEL PROYECTO

El proyecto propone realizar las siguientes actividades: demolición de infraestructura actual, construcción de ambientes pedagógicos, administrativos y complementarios. Adquisición de mobiliario y equipamiento. Capacitación al personal docente. Se ha considerado al año 10 como periodo óptimo de diseño. A continuación, se presenta la descripción de la alternativa única de solución:

- **Localización**

El proyecto se localiza en el actual local de la I.E N°38454 Mártires de la Educación, ubicado en el Jr. Alameda N°114 del Centro Poblado de Huancapi, Distrito de Huancapi, Provincia de Víctor Fajardo, Departamento de Ayacucho, que es el predio donde actualmente se localiza el centro educativo y donde se realizará la nueva construcción de la infraestructura educativa, siendo sus coordenadas UTM: 600909.00 m E, 8479851.57 m S.

- **Topografía:**

Topográficamente la I.E y sus alrededores muestran una topografía llana tanto interior como exterior, inferior al 7%, situándose a 3104.25 m.s.n.m. No se aprecian fallas geológicas dentro ni en los alrededores.

Imagen N°1: Ubicación de la I.E N°38454 Mártires de la Educación

Plaza principal N° 125 - Huancapi

+51 901146577
mesadepartesfajardo@gmail.com
www.gob.pe/munifajardo



**MUNICIPALIDAD PROVINCIAL DE
FAJARDO**
Creado mediante Ley N° 1306 de fecha 14 de noviembre de 1910
«Capital Mundial de la Defensa de la Ecología»
«Año de la unidad, la paz y el desarrollo»



37

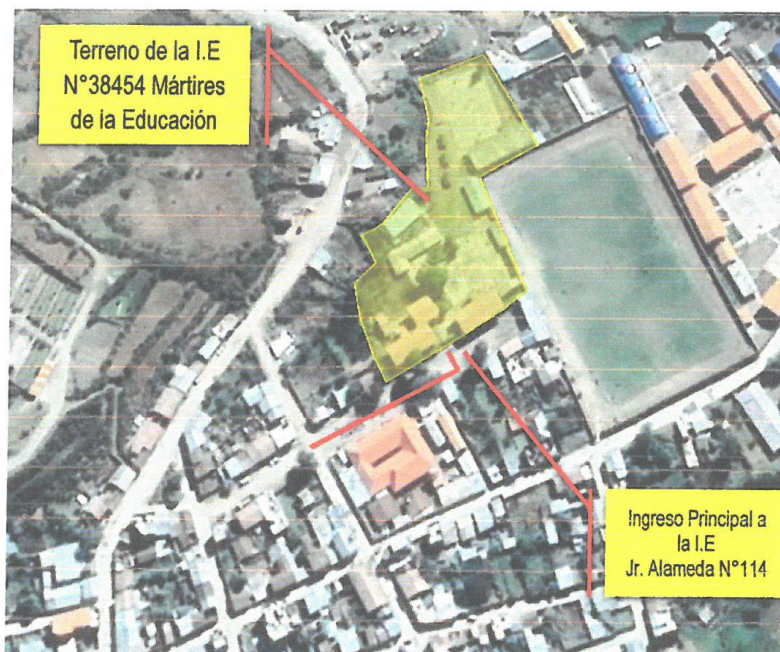

Fuente: Google Earth 2020.

6. OBJETIVOS

El objetivo principal es: "La población escolar de la I.E N°38454 Mártires de la Educación de la localidad de Huancapi, distrito de Huancapi, provincia de Víctor Fajardo, departamento de Ayacucho, acceden a una adecuada prestación de servicio de educación primaria".

7. METAS DEL PROYECTO

El proyecto la construcción del módulo escolar compuesto por los siguientes bloques

ARQ. CUADRO DE ÁREAS				
TIPO DE AMBIENTE	PISO	CANTIDAD	NOMBRE DE AMBIENTE	ÁREA (M2)
Bloque A				
	PRIMER PISO	1	AULA 01	53.13
	PRIMER PISO	1	AULA 02	53.18
	PRIMER PISO	1	AULA 03	53.13
	PRIMER PISO	1	Escalera Bloque A	26.95
	PRIMER PISO	1	Vereda	91.5

Plaza principal N° 125 - Huancapi

+51 901146577
mesadepartefajardo@gmail.com
www.gob.pe/munifajardo



**MUNICIPALIDAD PROVINCIAL DE
FAJARDO**
Creado mediante Ley N° 1306 de fecha 14 de noviembre de 1910
«Capital Mundial de la Defensa de la Ecología»
«Año de la unidad, la paz y el desarrollo»



	SEGUNDO PISO	1	AULA 04	53.28
	SEGUNDO PISO	1	AULA 05	53.29
	SEGUNDO PISO	1	AULA 06	53.28
	SEGUNDO PISO	1	Pasadizo	47
Bloque B				
	PRIMER PISO	1	BIBLIOTECA TIPO I	80.54
	PRIMER PISO	1	Escalera Bloque B	26.95
	PRIMER PISO	1	Rampa Bloque B	83.05
	PRIMER PISO	1	SUM	80.54
	PRIMER PISO	1	Vereda	91.5
	SEGUNDO PISO	1	AIP	80.8
	SEGUNDO PISO	1	Pasadizo	47
	SEGUNDO PISO	1	TALLER CREATIVO	80.8
Bloque C				
	PRIMER PISO	1	Archivo	5.03
	PRIMER PISO	1	Coordinación Administrativa	10.13
	PRIMER PISO	1	Coordinación Pedagógica	10.64
	PRIMER PISO	1	Cuarto de Limpieza	1.68
	PRIMER PISO	1	Depósito	5.07
	PRIMER PISO	1	Dirección	10.64
	PRIMER PISO	1	Pasadizo	7.98
	PRIMER PISO	1	Sala de Docentes Tipo I	34.99
	PRIMER PISO	1	Sala de Reuniones	16.8
	PRIMER PISO	1	Secretaría y Espera	14.22
	PRIMER PISO	1	SS. HH Docente Hombre	5.59
	PRIMER PISO	1	SS. HH Docente Mujer	3.73
	PRIMER PISO	1	Tópico	10.58
	PRIMER PISO	1	Vereda	92.7
Bloque D				

Plaza principal N° 125 - Huancapi

+51 901146577
mesadepartesfajardo@gmail.com
www.gob.pe/munifajardo



**MUNICIPALIDAD PROVINCIAL DE
FAJARDO**
Creado mediante Ley N° 1306 de fecha 14 de noviembre de 1910
«Capital Mundial de la Defensa de la Ecología»
«Año de la unidad, la paz y el desarrollo»



35

	PRIMER PISO	1	Almacén de Combustible	4.52
	PRIMER PISO	1	Almacén General	24.93
	PRIMER PISO	1	Cocina	13.69
	PRIMER PISO	1	Comedor	52.02
	PRIMER PISO	1	Despensa de Alimentos	7.72
	PRIMER PISO	1	Vereda	75.21
Bloque E				
	PRIMER PISO	1	Cuarto de Limpieza	1.2
	PRIMER PISO	1	Dep. Implementos Deportivos	15.45
	PRIMER PISO	1	Maestranza	40.76
	PRIMER PISO	1	Residuos Sólidos	5.09
	PRIMER PISO	1	Servicios Higiénicos	2.24
	PRIMER PISO	1	Vereda	61.11
Bloque F				
	PRIMER PISO	1	Cuarto de Limpieza	4.83
	PRIMER PISO	1	SS. HH. DIS.	4.56
	PRIMER PISO	1	SS. HH. EST - Hombres	20.85
	PRIMER PISO	1	SS. HH. EST - Mujeres	20.95
	PRIMER PISO	1	Vereda	53.18
	PRIMER PISO	1	Vestidor - Hombres	7.57
	PRIMER PISO	1	Vestidor - Mujeres	7.64
Caseta de Vigilancia				
	PRIMER PISO	1	Área de Control	3.18
	PRIMER PISO	1	SS. HH Vigilancia	2.76
	PRIMER PISO	2	Vereda	6.14
Cuarto Eléctrico				
	PRIMER PISO	1	Cuarto de Tableros Eléctricos	5.35
	PRIMER PISO	1	Vereda	7.03
Losa Multiuso				



Plaza principal N° 125 - Huancapi

+51 901146577
mesadepartefajardo@gmail.com
www.gob.pe/munifajardo



**MUNICIPALIDAD PROVINCIAL DE
FAJARDO**
Creado mediante Ley N° 1306 de fecha 14 de noviembre de 1910
«Capital Mundial de la Defensa de la Ecología»
«Año de la unidad, la paz y el desarrollo»



	PRIMER PISO	1	Losa Multiuso Tipo I	805
Obras Exteriores				
	PRIMER PISO	1	Ambiente de Socialización	31.4
	PRIMER PISO	1	Asta de bandera	4
	PRIMER PISO	1	Jardín 1	6.08
	PRIMER PISO	1	Jardín 2	6.08
	PRIMER PISO	1	Portada de Ingreso	15.67
	PRIMER PISO	1	Vereda Exterior	97.01
	PRIMER PISO	2	Rampa de Circulación	51.43
	PRIMER PISO	3	Circulación	1167.75
	SEGUNDO PISO	1	Puente Conector	22.57
Patio de Formación				
	PRIMER PISO	1	Escenario	96.11
	PRIMER PISO	1	Patio de Formación	351.75
Tanque				
	PRIMER PISO	1	Tanque Elevado	9.0
	PRIMER PISO	1	Vereda	22.72
ÁREA TOTAL				4,420.25 m ²



Plaza principal N° 125 - Huancapi

+51 901146577
mesadepartesfajardo@gmail.com
www.gob.pe/munifajardo



**MUNICIPALIDAD PROVINCIAL DE
FAJARDO**
Creado mediante Ley N° 1306 de fecha 14 de noviembre de 1910
«Capital Mundial de la Defensa de la Ecología»
«Año de la unidad, la paz y el desarrollo»



33

Distribucion de ambientes por módulos

AMBIENTES	NIVEL	AMBIENTES	ANTIGUEDAD
MOD A	2° piso	Cuenta con 06 aulas y 01 escalera.	25 años
MOD B	2° piso	Cuenta con 06 aulas y 01 escalera.	25 años
MOD C	2° piso	Cuenta con 02 aulas, 01 baño, 01 dirección y 01 escalera.	25 años
MOD D	1° piso	SS. HH	25 años
MOD E	1° piso	SS. HH	25 años
MOD F	1° piso	Laboratorio	25 años
MOD G	1° piso	Almacén	25 años
MOD H	1° piso	Almacén	25 años
MOD I	1° piso	Almacén	25 años
MOD J	1° piso	Auditorio	25 años
		Cerco perimétrico	25 años

Datos generales de la I.E. MÁRTIRES DE LA EDUCACIÓN



38454 MARTIRES DE LA EDUCACION			
Código modular	0431676	Dirección	Jiron Alameda 114
Anexo	0	Localidad	
Código de local	091340	Centro Poblado	HUANCAPÍ
Nivel/Modalidad	Primaria	Área Censal (500 Habitantes)	Urbana
Forma	Escolarizado	Distrito	Huancapi
Género	Varones	Provincia	Víctor Fajardo
Tipo de Gestión	Pública de gestión directa	Departamento	Ayacucho
Gestión / Dependencia	Pública - Sector Educación	Código de DRE o UGEL que supervisa el S. E.	050010
Director(a)	Chipana Huauya Sixto	Nombre de la DRE o UGEL que supervisa el S.E.	UGEL Víctor Fajardo
Teléfono		Característica (Censo Educativo 2019)	Polidocente completo
Correo electrónico		Latitud	-13.7489
Página web		Longitud	-74.0669
Turno	Continuo sólo en la mañana		
Tipo de programa	No aplica		
Estado	Activo		

Plaza principal N° 125 - Huancapi

+51 901146577
mesadepartefajardo@gmail.com
www.gob.pe/munifajardo



**MUNICIPALIDAD PROVINCIAL DE
FAJARDO**
Creado mediante Ley N° 1306 de fecha 14 de noviembre de 1910
«Capital Mundial de la Defensa de la Ecología»
«Año de la unidad, la paz y el desarrollo»



32

2.2. MARCO NORMATIVO

Para realizar la intervención del presente proyecto es necesario contar y conocer una serie de normas y disposiciones aprobadas por las diversas entidades que rigen tanto para el desarrollo de proyectos de infraestructura educativa como del ordenamiento territorial y urbano. Para ello, en este capítulo se enumeran las normativas en base a tres categorías: normas del sector educación, normas generales y la normativa de los gobiernos regionales y/o locales.

Normas del sector:

- Norma Técnica "Criterios de Diseño para Locales Educativos de Primaria y Secundaria", mediante R.V.M N° 208 – 2019 - MINEDU.
- Ley N°30102. Ley que dispone medidas preventivas contra los efectos nocivos para la salud por la exposición prolongada a la radiación solar.
- P.M. (Reglamento Nacional de Edificaciones) y sus modificaciones.
- Norma A.010 CONDICIONES GENERALES DE DISEÑO
- Norma A.040 CONDICIONES GENERALES DE DISEÑO: EDUCACIÓN
- Norma A.080 CONDICIONES GENERALES DE DISEÑO: OFICINAS (Consideración para la cantidad de aparatos urinarios).
- Norma A.120 Accesibilidad para personas con discapacidad y de las personas adultos mayores.
- Norma A.130 Requisitos de Seguridad.
- Norma EM. 110. Confort Técnico y Lumínico con eficiencia energética.
- Normas Técnicas del Ministerio de Educación.
- Norma Técnica de Infraestructura Educativa 208-2019-MINEDU: CRITERIOS DE DISEÑO PARA LOCALES EDUCATIVOS DE PRIMARIA Y SECUNDARIA.
- Norma Técnica de infraestructura educativa NTIE 001-2017 "Criterios generales de diseño MINEDU.
- Lineamientos para la organización y funcionamiento pedagógico de espacios educativos EBR_ RSG-172-2017-MINEDU.
- Lineamientos para la organización y funcionamiento pedagógico de espacios educativos EBR_ RSG-172-2017-MINEDU.
- Norma Técnica de Criterios Generales de Diseño para Infraestructura Educativa" – Resolución. De secretaria general N° 239-2018-MINEDU.
- Currículo Nacional de la Educación Básica - Resolución Ministerial N° 281-2016-MINEDU.
- Normas para el proceso de racionalización de plazas de personal docente, directivo y jerárquico en las instituciones educativas públicas de Educación Básica y Técnico Productiva" - Resolución de secretaria general N° 185-2014-MINEDU.
- Guía de Diseño de Espacios Educativos GDE-002-2015 Acondicionamiento de locales escolares al nuevo modelo de Educación Básica Regular, Educación Primaria y Secundaria.
- Resolución Vice Ministerial N° 002-2013-ED. "Guía para la implementación de las cocinas escolares y sus almacenes en las instituciones educativas de los niveles de educación inicial y primaria en el Marco del Programa Nacional de Alimentación Escolar Qali Warma".
- Resolución Ministerial N° 155-2008 MINEDU "Guía para el diseño, administración, funcionamiento y conducción y adjudicación de quioscos en Instituciones Educativas públicas".
- Reglamento Nacional de Edificaciones.

2.3. VULNERABILIDAD Y RIESGOS

Según el análisis realizado en el Anexo 04 "informe de Vulnerabilidad y Riesgos" del año 2023, se concluye que los riesgos de desastres naturales son mitigables y no se precisa la reubicación de la institución educativa:

- Según el análisis realizado debido a que los riesgos de desastres son mitigables no amerita la reubicación del colegio.
- El colegio se encuentra fuera de zonas de peligro por Tsunamis debido a su gran distancia al mar.

Plaza principal N° 125 - Huancapi

+51 901146577
mesadepartefajardo@gmail.com
www.gob.pe/munifajardo



**MUNICIPALIDAD PROVINCIAL DE
FAJARDO**
Creado mediante Ley N° 1306 de fecha 14 de noviembre de 1910
«Capital Mundial de la Defensa de la Ecología»
«Año de la unidad, la paz y el desarrollo»



- Las quebradas activas se encuentran fuera de Huancapi, la más cercana ubicada en El Cuadro no afecta directamente el colegio, por lo que el peligro por deslizamiento queda descartado.
- La I.E. N° 38454 MÁRTIRES DE LA EDUCACIÓN, ubicado en el distrito de Huancapi, no presenta riesgos en lo correspondiente a derrumbes debido a que está ubicado en zona de fondo de valle. A pesar de su topografía pronunciada tampoco presenta peligros de erosión.
- La I.E. N° 38454 MÁRTIRES DE LA EDUCACIÓN no presenta riesgo de inundaciones por encontrarse fuera de la faja marginal del río HUANCAPÍ siendo este el río más cercano.
- La I.E. N° 38454 MÁRTIRES DE LA EDUCACIÓN ubicado en el distrito de Huancapi, no presenta riesgo en lo correspondiente a incendios por encontrarse lejos de áreas comerciales que pudieran tener problemas de incendios o viviendas construidas con materiales inflamables.
- La I.E. N° 38454 MÁRTIRES DE LA EDUCACIÓN, no presenta riesgo en lo correspondiente a derrame de sustancias peligrosas; debido a que se encuentra a 1.00Km de la Carretera Central, vía por la que se transporta este tipo de sustancias.
- E La I.E. N° 38454 MÁRTIRES DE LA EDUCACIÓN ubicado en el distrito de Huancapi, no presenta riesgo correspondiente a contaminación ambiental, por tener un tráfico vehicular bajo, en las calles que lo rodean.
- No existe contaminación de fuentes de agua, pues el río Huancapi (fuente de agua más cercana) está fuera del límite de influencia del proyecto. El colegio elimina sus desagües a la red de alcantarillado de Huancapi; por lo cual las actividades de la I.E. no generan impactos negativos en las fuentes de agua.

3.- ARQUITECTURA

3.1.-CRITERIOS DE DISEÑO

El planeamiento arquitectónico se ha generado en base a las normativas de Norma Técnica "Criterios de Diseño para Locales Educativos de Primaria y Secundaria", mediante R.V.M N° 208 – 2019 – MINEDU relacionado a la implementación y diseño de las instituciones educativas de los mencionados niveles. Se han tomado en cuenta diversos factores como la tecnología, la orientación, los aspectos ambientales, la programación básica y el entorno. En la presente memoria se explica en primer término los diversos factores ambientales presentes en el lugar como la temperatura, los vientos y las lluvias que permitan establecer lineamientos para el diseño de la zonificación. El factor del terreno y el factor accesibilidad son tomados en cuenta para determinar qué acciones tomar al momento de plantear el emplazamiento. Esto es que el proyecto general deberá tener relación con su entorno urbano y solucionar claramente la distribución espacial de los diversos usos que la conforman y sus correspondientes relaciones.

En la presente memoria se describen los diversos factores ambientales presentes en el lugar como la temperatura, los vientos y las lluvias que permitan establecer lineamientos para el diseño de la zonificación. El factor del terreno y el factor accesibilidad determinan las acciones tomadas al momento de plantear el emplazamiento. Estos factores han servido para la elaboración de la propuesta del proyecto, la cual deberá tener relación con su entorno urbano y solucionar claramente la distribución espacial de los diversos usos que la conforman y sus correspondientes relaciones.

3.2.-CONSIDERACIONES PARA LA ELABORACIÓN DEL PROGRAMA ARQUITECTÓNICO

El programa arquitectónico general, se encuentra sustentado en la Norma Técnica "Criterios de Diseño para Locales Educativos de Primaria y Secundaria", mediante R.V.M N° 208 – 2019 - MINEDU. La implementación del programa manifiesta la estrecha relación entre los requerimientos principales de la institución educativa de diseñar con respecto a la norma R.V.M N° 208– 2019 donde se establecen ratios para los principales usos que debe tener una institución educativa de los niveles primaria y secundaria. Sumado a esto, el sistema modular que viene siendo implementado en el año 2019 para el diseño de las instituciones educativas optimiza el programa arquitectónico de acuerdo a la demanda, las necesidades de los usuarios y al terreno.

3.3.- METODOLOGÍA DE DISEÑO

Los criterios metodológicos de diseño son la determinación del programa arquitectónico, el emplazamiento y los criterios básicos arquitectónicos. Entre los criterios se pueden citar:

a. Optimización

Plaza principal N° 125 - Huancapi

+51 901146577
mesadepartefajardo@gmail.com
www.gob.pe/munifajardo



**MUNICIPALIDAD PROVINCIAL DE
FAJARDO**
Creado mediante Ley N° 1306 de fecha 14 de noviembre de 1910
«Capital Mundial de la Defensa de la Ecología»
«Año de la unidad, la paz y el desarrollo»



La optimización de los recursos necesarios para brindar el servicio educativo, no es solo un objetivo puramente económico. Debe entenderse como el instrumento en procura de alcanzar los principios de la educación, tales como la equidad, la inclusión, la calidad, etc. Por ello debe ser considerado como básico para el diseño de los locales escolares la optimización del uso de los recursos disponibles tanto en la etapa de inversión como en la etapa de post inversión, como en todos sus componentes: Espacios arquitectónicos, infraestructura, mobiliario, equipamiento, personal docente, administrativo, de bienestar y servicio, etc.

b. Flexibilidad

Es un concepto relacionado a la característica polivalencia o aptitud de un espacio arquitectónico, para el uso y situaciones pedagógicas diversas

c. Uso Intensivo

Para llegar a la optimización deseada se debe pasar necesariamente a fomentar el uso intensivo de los espacios arquitectónicos del local escolar. No solo se debe ajustar la cantidad de ambientes pedagógicos, su área útil, las características de su infraestructura, mobiliario y equipamiento, etc., sino también a los requerimientos necesarios que las actividades pedagógicas demandan, siendo estrictamente indispensables para el alcance de sus objetivos, procurando verificar que el uso de los mismos sea intensivo.

d. Racionalización

La racionalización debe ser considerada un criterio fundamental en el proceso de la concepción del local escolar, para obtener la máxima eficiencia posible con los recursos disponibles, siendo aconsejable su adopción, sumado al de economía y aplicación en todas y cada una de las etapas del ciclo del proyecto:

- En la programación. - Una exhaustiva y minuciosa enumeración de las necesidades, generadas por los procesos pedagógico por implementar, previendo el uso intensivo de los espacios arquitectónicos a construir.
- En el Diseño. - Un programa arquitectónico que permita la organización de los ambientes pedagógicos, eliminando la posibilidad de concebir espacios superfluos o sobredimensionados.
- En la construcción. - Buscando utilizar sistemas constructivos y materiales adecuados para el uso intensivo por parte de los usuarios.
- En el mantenimiento. - Previendo en el diseño una resistencia adecuada para el fin escolar y programando la realización de un mantenimiento preventivo sostenible y adecuado.

e. Bioclimática

Al respecto, en la I.E.P. N° 38454 MÁRTIRES DE LA EDUCACIÓN se ha considerado en su diseño las condiciones bioclimáticas con el uso de materiales que resistan y que tengan poco mantenimiento. La ciudad de Lima, a pesar de encontrarse en la Costa, tiene condiciones climáticas especiales que requieren un tratamiento y protección tanto del sol como de las lloviznas y la humedad. Con respecto al crecimiento, el terreno es pequeño, por lo que el programa arquitectónico se distribuirá coherentemente en el predio dejando área libre normativa para los patios, expansiones de aulas, arborización y áreas de recreación activa.

Es importante mencionar que el diseño final contempla todas las condicionantes bioclimáticas anteriormente expuestas, además se han considerado todos los factores del contexto inmediato que puedan

afectar de alguna medida al colegio. La actual infraestructura de la institución educativa, al no haber sido diseñada respetando las condicionantes mínimas, vulnera la integridad de sus usuarios; por lo que es necesario considerarlas para la nueva propuesta del proyecto.

3.4.-INFRAESTRUCTURA

La selección de la tecnología que se usará para la ejecución y la operación en la institución educativa debe ser pertinente con las condiciones del área de estudio (clima, suelos, topografía, etc.), verificándose que la localización de la infraestructura no está expuesta a peligros. Además, se ha planteado medidas que ayuden a reducir los riesgos (de acuerdo a lo que indica el Informe de Vulnerabilidad y Riesgos), los cuales están relacionados con el diseño, los materiales empleados y las normas técnicas de construcción.

Plaza principal N° 125 - Huancapi

+51 901146577
mesadepartefajardo@gmail.com
www.gob.pe/munifajardo



**MUNICIPALIDAD PROVINCIAL DE
FAJARDO**
Creado mediante Ley N° 1306 de fecha 14 de noviembre de 1910
«Capital Mundial de la Defensa de la Ecología»
«Año de la unidad, la paz y el desarrollo»



Se analizó el tiempo oportuno para ejecutar el proyecto de inversión, considerando las condiciones climáticas del ámbito de intervención y así como los tiempos que acarrea los procesos de contratación en el Estado, situación que se ve reflejado en el respectivo Cronograma de avance físico y financiero que forma parte la ficha técnica del proyecto.

Consecuentemente, para atender la demanda estudiantil de educación primaria y secundaria, se ha identificado la necesidad de construir una infraestructura pedagógica acorde con las normativas actuales de educación y que esta cumpla con los estándares de calidad y confort requeridas para un buen servicio de acceso a la educación, para lo cual se requiere implementar ambientes que no existen. La intervención considera el área total del terreno destinado el cual está saneado a favor del Estado Peruano. En este caso, el predio de la I.E. N° 38454 MÁRTIRES DE LA EDUCACIÓN se encuentra afectado en uso al Ministerio de Educación de acuerdo a la Partida Registral P11047676.

Por lo que el proyecto de inversión se encuentra concordante con las Normas Arquitectónicas Educativas, el Reglamento Nacional de Edificaciones que tiene especial incidencia en las Norma E-030 Sismo Resistentes, y la Norma E-050 Suelos y Cimentaciones aprobados mediante Decreto Supremo N° 011-2006-VIVIENDA, lo que garantizará la mitigación y prevención de situaciones de riesgo que provocarían la ocurrencia de un evento o desastre natural o inducido.

3.5.-CONDICIONANTES PARA EL PLANTEAMIENTO ARQUITECTÓNICO

Para el planteamiento arquitectónico se ha tomado en consideración la cartera de servicios, las diferentes características y/o condicionantes encontradas en el terreno, las cuales han definido los distintos factores para la elaboración de la propuesta de zonificación. La alternativa de solución propuesta y cuyas metas se describen en el proyecto de inversión, han sido elaboradas en base a la brecha estimada y es compatible con el Programa Arquitectónico que forma parte del estudio, indicando los ambientes básicos (aulas de acuerdo a la brecha) y los ambientes complementarios (gestión administrativa, bienestar, servicios generales y servicios higiénicos), todos ellos cumpliendo con el dimensionamiento y áreas establecidas conforme a la Norma Técnica "Criterios de Diseño para Locales Educativos de Primaria y Secundaria", mediante R.V.M N° 208 - 2019 - MINEDU y el Reglamento Nacional de Edificaciones. El anteproyecto considera una sola alternativa de solución dentro de un área de 7533.48 m² de la I.E. El predio tiene las siguientes condicionantes consideradas para la elaboración de la propuesta de zonificación:

3.5.1.-TOPOGRAFÍA

El terreno se encuentra sobre una topografía irregular, de pendiente alta y relieve poco uniforme en su interior, cuya infraestructura existente descansa sobre plataformas que se adecuan al terreno natural, presenta desniveles notorios respecto a sus vías colindantes. La I.E. cuenta con un 83% de terreno ocupado por diversas edificaciones, en tanto el otro porcentaje se concentra en terreno natural libre de gran pendiente. Con respecto a los linderos registrales, existe diferencia que supera el 0.20%, producto de una reciente habilitación urbana y un contexto urbano en consolidación.

3.5.2.-INCOMPATIBILIDAD DE USOS

De acuerdo a la GDE 002-2015, Guía de Diseño de Espacios Educativos, el terreno de la I.E. N° 38454 MÁRTIRES DE LA EDUCACIÓN debe cumplir con ciertas condiciones de compatibilidad por cercanía a otros usos que se dan en la zona.

Cuadro de incompatibilidades de uso según su ubicación del terreno

INCOMPATIBILIDAD POR CERCANÍA	ALCANCES	OBSERVACIÓN
Velatorios y/o cementerios	Por salubridad deben ubicarse a 150m en línea recta de I.E.	No hay cercanía con la I.E.

Plaza principal N° 125 - Huancapi

+51 901146577
mesadepartefajardo@gmail.com
www.gob.pe/munifajardo



**MUNICIPALIDAD PROVINCIAL DE
FAJARDO**
Creado mediante Ley N° 1306 de fecha 14 de noviembre de 1910
«Capital Mundial de la Defensa de la Ecología»
«Año de la unidad, la paz y el desarrollo»



28

Plantas de transferencia y tratamiento de residuos sólidos	No deberán ubicarse en áreas de zonificación residencial, comercial o recreacional	No hay cercanía con la I.E.
Rellenos sanitarios y rellenos de seguridad	Deberán ubicarse a una distancia no menor a 1000m de poblaciones.	No hay cercanía con la I.E.
Predios usados para la disposición final de residuos sólidos	Se prohíbe la construcción de una I.E. en áreas que fueron utilizadas como infraestructura de disposición final	No hay cercanía con la I.E.
Hospitales	Deben ubicarse a una distancia no menor a 100m	Puesto de Salud se ubica a 100m
Plantas envasadoras de gas licuado de petróleo	Deben ubicarse a una distancia no menor a 100m	No hay cercanía con la I.E.
Estaciones de servicios y puestos de venta de combustibles	Deben ubicarse a una distancia no menor a 50m	No hay cercanía con la I.E.
Locales de comercialización y consumo de bebidas alcohólicas	No deben estar situados a menos de 100m de I.E.	No hay cercanía con la I.E.
Polvorines	Deben ubicarse a una distancia no menor a 513m	No hay cercanía con la I.E.
Planta y almacenamiento de talleres y fábricas de pirotécnicos deflagrantes y detonantes	Radio de seguridad alrededor de la planta es de 23m (deflagrantes) y 62.40m (detonantes)	No hay cercanía con la I.E.
Plantas de abastecimiento en aeropuertos y terminales	No deben ubicarse a menos de 100m	No hay cercanía con la I.E.
Predios ubicados cerca de franjas ribereñas	Ubicarse a partir de 50m de la línea de más alta marea	No aplica
Predios ubicados cerca de ductos de gas natural	No deben ubicarse a menos de 200m	No hay cercanía con la I.E.

Plaza principal N° 125 - Huancapi

+51 901146577
mesadepartefajardo@gmail.com
www.gob.pe/munifajardo



**MUNICIPALIDAD PROVINCIAL DE
FAJARDO**
Creado mediante Ley N° 1306 de fecha 14 de noviembre de 1910
«Capital Mundial de la Defensa de la Ecología»
«Año de la unidad, la paz y el desarrollo»



3.5.3.-FACTORES AMBIENTALES

Asoleamiento

En el terreno de la I.E. N° 38454 MÁRTIRES DE LA EDUCACIÓN se cuenta con un promedio de 6 horas de asoleamiento. En cuanto al asoleamiento de los ambientes, se tiene que las ventanas dan directamente hacia el Noroeste o al Suroeste, lo cual no genera problemas de deslumbramiento.

Vientos

Según información de datos históricos de SENAMHI, a través de la estación meteorológica de Huancapi, que es la más cercana al terreno la institución educativa en cuestión, se tiene que la predominancia de dirección del viento es en sentido de Sursuroeste (SSO) con una velocidad promedio anual mínima de 2.1 m/s y con una velocidad promedio anual máxima de 3.6 m/s.

Temperatura mínima y máxima.

Según información de datos históricos de SENAMHI, a través de la estación meteorológica de Huancapi, que es la más cercana al terreno la institución educativa en cuestión, se tiene que el promedio anual de temperatura máxima y mínima es de 24 °C y 13 °C, respectivamente; asimismo la temperatura máxima ha sido registrada en el mes de febrero y la mínima en el mes de junio.

3.5.4.-PLAN DE CONTINGENCIA

El Plan de Contingencia de la Institución Educativa I.E. N° 38454 MÁRTIRES DE LA EDUCACIÓN tiene por objeto orientar las acciones de respuesta ante la eventualidad de evacuación por el inicio de la ejecución de las obras, y dar continuidad a los servicios educativos de manera organizada, a través de la implementación de medidas y acciones que permitirán trasladar los servicios a ambientes provisionales que permitan el desarrollo básico de la educación básica regular que presta la Institución Educativa.

La Institución Educativa I.E. N° 38454 MÁRTIRES DE LA EDUCACIÓN ante la prerrogativa de velar por los derechos de la vida y educación de las alumnas y alumnos del plantel, y ante la situación de no continuar con las labores escolares durante el proceso de ejecución de obras por construcción, ampliación y rehabilitación de la infraestructura, prevé la realización del Plan de Contingencia para continuar brindando el servicio educativo.

Denominamos Contingencia del Proyecto al conjunto de actividades que implican el traslado temporal de los servicios de la Institución Educativa por el periodo estimado que demanda la construcción y equipamiento de la infraestructura definitiva de la Institución Educativa I.E. N° 38454 MÁRTIRES DE LA EDUCACIÓN. El periodo de contingencia es una situación temporal que se ejecutará con algunas limitaciones operativas para la Institución Educativa. En esta condición se priorizará el desarrollo de las tareas educativas fundamentales o indispensables para garantizar la calidad servicio y se restringirá operativamente algunos de los componentes no fundamentales del recurso físico necesario.

Para el periodo de contingencia se ha estimado el número de aulas por cada nivel educativo que se requiere según la proyección de la demanda para el año 2022, considerando que el inicio de las obras se estima en el primer trimestre del 2021, En relación a los ambientes como talleres, laboratorios, servicios higiénicos y para los ambientes administrativos se ha considerado algunos criterios de flexibilidad y priorización de las áreas requeridas. Asimismo, las aulas y ambientes administrativos a instalarse corresponden a los Módulos Pre Fabricados estandarizados definidos por el PRONIED.

Objetivos específicos del plan:

- Establecer la magnitud de la problemática y las acciones a desarrollarse durante el proceso de reubicación de los servicios educativos.
- Establecer la estructura de metas y/o acciones, que permitan el desarrollo normal de los servicios educativos como si se realizaran en la infraestructura actual, con las condiciones mínimas u óptimas para cumplir con las horas educativas aprobadas en cada nivel educativo.
- Determinar los costos en relación con las acciones/metast a realizar para cumplir con el plan de contingencia durante la fase de ejecución del proyecto.

Plaza principal N° 125 - Huancapi

+51 901146577
mesadepartesfajardo@gmail.com

www.mpf.fajardo.gob.pe



**MUNICIPALIDAD PROVINCIAL DE
FAJARDO**
Creado mediante Ley N° 1306 de fecha 14 de noviembre de 1910
«Capital Mundial de la Defensa de la Ecología»
«Año de la unidad, la paz y el desarrollo»



- Contribuir a la continuidad del servicio educativo durante el lapso de la ejecución de la obra

3.5.5.-DISTRIBUCIÓN

El proyecto contempla dos bloques de dos pisos y tres bloques de un piso conectados por una pasarela denominada conector horizontal la cual también es techada y sirve de espacio de estar y de circulación. En la parte Posterior del terreno se han propuesto dos losa (tipo I) La configuración del patio está regida por el recorrido y la distribución de los volúmenes. Por motivos de seguridad y evacuación en cumplimiento de la Norma A.120 y la Norma A.130 del RNE, se ha considerado dos tipos de medios de circulación a los pisos superiores: rampas, cuya pendiente no supera el 8%, y escalera, los cuales se encuentran ubicados en zonas estratégicas para una mejor accesibilidad. Cabe indicar que el diseño propuesto ha optimizado el terreno, así como se han considerado las medidas de seguridad y evacuación directas en caso de ser necesario.

En lo que corresponde a los Servicios Higiénicos para, alumnos; docentes y personal administrativo, el número de aparatos sanitarios necesarios han sido determinados conforme Norma A.040 Artículo 13. Norma A 120 RNE y al Art. 15 de la Norma A.080 para Oficinas del Reglamento Nacional de Edificaciones (RNE).

El anteproyecto también contempla los aspectos técnicos de las obras exteriores, precisando que el cerco perimétrico se va ejecutar en todo el perímetro del terreno.

El anteproyecto ha considerado los datos del certificado de parámetros urbanísticos correspondiente:

- El porcentaje de área libre exigible = 30%, el proyecto cuenta un área libre = 75.00% del total del terreno.

Otros parámetros normativos se describen en el respectivo Cuadro de Datos Técnicos normativos, indicados en el Plano de Ubicación del Proyecto.

Para el desarrollo del Tamaño Óptimo para el componente de Infraestructura, se ha determinado de acuerdo a la brecha de recurso físico (infraestructura y mobiliario) así como la demanda efectiva en el horizonte de evaluación del proyecto de inversión, donde se indica la necesidad de 6 aulas en el nivel Primaria (turno mañana).

El dimensionamiento se ha realizado de acuerdo a la Norma Técnica "Criterios de Diseño para Locales Educativos de Primaria y Secundaria", aprobada mediante R.V.M. N° 208- 2019 - MINEDU.

Para el dimensionamiento de las aulas, se han respetado el índice de ocupación de 2.00 m²/ alumno. Los ambientes administrativos y complementarios cumplen con las áreas mínimas establecidas por la Norma Técnica "Criterios de Diseño para Locales Educativos de Primaria y Secundaria", aprobada mediante R.V.M. N° 208- 2019 - MINEDU. (Ver Cuadro de Programa arquitectónico)

A continuación, se muestra la propuesta técnica reflejada en los respectivos planos del anteproyecto (plantas, cortes y elevaciones con escala gráfica)

4.-DESCRIPCIÓN ARQUITECTÓNICA

El proyecto de inversión para la I.E. N°38454 MÁRTIRES DE LA EDUCACIÓN debe mostrarse como un prototipo adecuado del entendimiento de las infraestructuras para la educación primaria tanto en funcionamiento, calidad arquitectónica como en el entorno en el cual se emplaza. La propuesta debe ir acorde con la zona ecológica en la cual se encuentra, con la necesidad de un planteamiento que este en estrecha relación con la naturaleza, el entorno urbano y el clima. Asimismo, las principales estrategias del diseño se realizan bajo las indicaciones técnico - normativas de la Norma Técnica "Criterios de Diseño para Locales Educativos de Primaria y Secundaria", APROBADO mediante R.V.M N° 208 - 2019 - MINEDU, el Reglamento Nacional de Edificaciones y la normatividad vigente del Ministerio de Vivienda, Construcción y Saneamiento. El ordenamiento de la propuesta arquitectónica apuesta por la optimización sin perder el interés por la calidad arquitectónica del área libre, el uso adecuado de la arborización, la priorización de las visuales y la protección contra el asoleamiento.

Plaza principal N° 125 - Huancapi

+51 901 146577

mesadepartesfajardo@gmail.com

www.gob.pe/munifajardo



**MUNICIPALIDAD PROVINCIAL DE
FAJARDO**
Creado mediante Ley N° 1306 de fecha 14 de noviembre de 1910
«Capital Mundial de la Defensa de la Ecología»
«Año de la unidad, la paz y el desarrollo»



4.1.-DESCRIPCIÓN BLOQUE "A"

Ambientes básicos tipo A y ambientes complementarios:

El Bloque A se encuentra ubicado en el lindero frontal. Es de dos pisos y cuenta con 6 aulas pedagógicas. En el primer nivel se encuentran 3 aulas pedagógicas en el segundo nivel también se encuentran 3 aulas pedagógicas. Además, se encuentran una escalera para el segundo nivel.

Accesos:

El primer nivel, cuenta con el acceso principal peatonal techado. Los pasillos de cada nivel se encuentran protegidos por el nivel superior. El acceso al bloque es mediante circulaciones que forma parte de un área exterior. Colinda hacia el exterior con una plaza de ingreso de primaria a la IE.

El acceso a las aulas del segundo nivel se da mediante un pasillo de circulación conectado a un bloque puente techado metálico el cual se denomina conector horizontal, al cual llega la rampa peatonal cuyo porcentaje no supera el 8%. Asimismo, este conector tiene relación con el pasillo del bloque B que contiene la escalera principal de acceso al segundo.

Orientación y asoleamiento:

El bloque orienta las aulas favorablemente, de norte a sur, controlándose los efectos del recorrido del sol mediante parasoles en la fachada norte logrando que los espacios básicos sean confortables con muy buena iluminación y ventilación cruzada.

4.2.-DESCRIPCIÓN BLOQUE "B"

Ambientes básicos tipo B:

El Bloque B se encuentra ubicado en el lindero frontal y cuenta con dos pisos de altura. En el primer nivel se encuentra los Ambientes de Biblioteca y de Taller Creativo. En el segundo nivel se encuentran los ambientes de Sala de Uso Múltiple y Aula de Innovación Pedagógica.

Accesos:

El primer nivel, cuenta con el acceso principal peatonal techado. Los pasillos de cada nivel están protegidos por la losa del nivel superior.

El acceso a las aulas del segundo se da mediante un pasillo de circulación conectado a un bloque – puente techado metálico el cual se denomina conector horizontal, al cual llega la rampa peatonal cuyo porcentaje no supera el 8%. Asimismo, este conector tiene relación con el pasillo del bloque A.

Orientación y asoleamiento:

El bloque orienta las aulas en sentido este oeste, por lo que los efectos del recorrido del sol se controlan mediante parasoles en la fachada oeste logrando que los espacios básicos sean confortables con muy buena iluminación y ventilación cruzada. El pasillo de circulación protege los ambientes del asoleamiento hacia el este.

4.3.-DESCRIPCIÓN BLOQUE "C"

Ambientes básicos tipo A y servicios:

El Bloque C se encuentra ubicado en la parte central del terreno. Es de un piso y cuenta con 9 Ambientes y 1 SS. HH para los docentes y administrativos.

Accesos:

El Bloque C, cuenta con el acceso principal peatonal techado. El pasadizo está protegido por la losa del nivel superior.

Plaza principal N° 125 - Huancapi

+51 901146577
mesadepartesfajardo@gmail.com
www.gob.pe/munifajardo



**MUNICIPALIDAD PROVINCIAL DE
FAJARDO**
Creado mediante Ley N° 1306 de fecha 14 de noviembre de 1910
«Capital Mundial de la Defensa de la Ecología»
«Año de la unidad, la paz y el desarrollo»



El bloque orienta los ambientes favorablemente, de norte a sur, controlándose los efectos del recorrido del sol mediante parasoles en la fachada norte logrando que los espacios básicos sean confortables con muy buena iluminación y ventilación cruzada.

4.4.-DESCRIPCIÓN BLOQUE "D"

Ambientes de servicios:

El Bloque D son de Ambientes de Preparación y Expendio de Alimentos.

Accesos:

El bloque cuenta con ambientes de cocina, comedor, almacén de cocina y almacén general.

Orientación y asoleamiento:

El bloque orienta a los Ambientes de Preparación y Expendio de Alimentos, de norte a sur, controlándose los efectos del recorrido del sol mediante parasoles en la fachada norte logrando que los espacios básicos sean confortables con muy buena iluminación y ventilación cruzada.

4.5.-DESCRIPCIÓN BLOQUE "E"

Ambientes de servicios:

El Bloque E es de un piso de Ambientes de Servicios Generales t y SS. HH.

Accesos:

El bloque cuenta con ambientes de servicios generales.

Orientación y asoleamiento:

El bloque orienta a Ambientes de Servicios Generales, de norte a sur, controlándose los efectos del recorrido del sol mediante parasoles en la fachada norte logrando que los espacios básicos sean confortables con muy buena iluminación y ventilación cruzada.

4.6.-DESCRIPCIÓN BLOQUE "F"

Ambientes de servicios:

El Bloque F es de un piso de Servicios Higiénicos y cuarto de limpieza.

Accesos:

El bloque cuenta con ambientes de servicios generales.

Orientación y asoleamiento:

El bloque orienta a Ambientes de Servicios Generales, de norte a sur, controlándose los efectos del recorrido del sol mediante parasoles en la fachada norte logrando que los espacios básicos sean confortables con muy buena iluminación y ventilación cruzada.

4.7.-DESCRIPCIÓN LOSAS DEPORTIVAS

El proyecto cuenta con 1 losa deportiva correspondientes al nivel primaria "Tipo I".

La Losa no presenta cobertura debido a la necesidad de un espacio libre para la zona de seguridad en caso de evacuación. conforman el espacio de las losas en 3 de sus lados, el frente posterior de la IE se mantiene libre de edificaciones debido a su irregularidad topográfica. Así mismo, cuentan con graderías que se adaptan a la pendiente del terreno y conectan los distintos niveles.

Plaza principal N° 125 - Huancapi

+51 901146577

mesadepartesfajardo@gmail.com

www.gob.pe/munifajardo



**MUNICIPALIDAD PROVINCIAL DE
FAJARDO**
Creado mediante Ley N° 1306 de fecha 14 de noviembre de 1910
«Capital Mundial de la Defensa de la Ecología»
«Año de la unidad, la paz y el desarrollo»



- **Nota:** Todos los ambientes se han propuesto de acuerdo con lo especificado en la Norma Técnica "Criterios de Diseño para Locales Educativos de Primaria y Secundaria", APROBADO mediante

R.V.M N° 208 – 2019 - MINEDU.

4.8.-DESCRIPCIÓN TRATAMIENTO PAISAJISTA

Como parte del desarrollo del proyecto se toma en cuenta un tratamiento paisajista que resuelva las pendientes y cambios de nivel del terreno. Así mismo, en la zona central del terreno los cambios de pendiente se resuelven mediante graderías y jardinerías que son también funcionales para las losas deportivas.

Se propone que la vegetación para las áreas verdes contenga especies nativas o que se adapten al clima de la zona para facilitar su cuidado y mantenimiento.

8. COSTO DE PRESUPUESTO SEGÚN EXPEDIENTE TECNICO

El costo total por el mejoramiento de la obra es el monto de S/ 8'441,646.50 (OCHO MILLONES CUATROCIENTOS CUARENTA Y UN MIL SEISCIENTOS CUARENTA Y SEIS CON 50/100 soles), conformado según detalle descrito:

OBJETO DE LA CONTRATACIÓN	VALOR REFERENCIAL
Contratación de la ejecución de la obra: " MEJORAMIENTO DEL SERVICIO DE EDUCACIÓN PRIMARIA EN LA I.E N° 38454 MÁRTIRES DE LA EDUCACIÓN DE LA LOCALIDAD DE HUANCAPÍ, DISTRITO DE HUANCAPÍ, PROVINCIA DE VÍCTOR FAJARDO, DEPARTAMENTO DE AYACUCHO"	S/ 8'441,646.50 (OCHO MILLONES CUATROCIENTOS CUARENTA Y UN MIL SEISCIENTOS CUARENTA Y SEIS CON 50/100 soles)

El valor referencial ha sido Calculado con precios vigentes, de conformidad al numeral 34.1 del artículo 34 del reglamento de la ley de contrataciones del estado, e incluye todos los gastos generales (variables y fijos), utilidad, impuestos y otros gastos el cual asciende a S/. 8,441,646.50 (Ocho millones cuatrocientos cuarenta y un mil seiscientos cuarenta y seis con 50/100 Soles). incluido todos los tributos, seguros, transporte, inspecciones, pruebas, seguridad en el trabajo y los costos laborales respectivos conforme a la legislación vigente, así como cualquier otro concepto que sea aplicable y que pueda incidir sobre el presupuesto. Los gastos generales (fijos y variables) deben ser razonables técnicamente y deben guardar congruencia con el desagregado del expediente técnico. Así mismo los postores deberán tener en cuenta al momento de preparar su propuesta económica que el porcentaje correspondiente a gastos generales fijos y variables no se podrán modificar, dado que con ello se asegura la presencia del plantel profesional y de esta manera esté presente la dirección técnica y por ende garantizar la calidad en la ejecución del proyecto.

9. MODALIDAD DE EJECUCION

La modalidad de ejecución prevista es por administración indirecta (por contrata), debido a la limitada disponibilidad logística de la Municipalidad Provincial de Fajardo. El proceso de ejecución de la obra, se realizará en estricto cumplimiento de la Ley de Contrataciones del Estado y su Reglamento.

Plaza principal N° 125 - Huancapí

+51 901146577

mesadepartesfajardo@gmail.com

www.gob.pe/munifajardo



**MUNICIPALIDAD PROVINCIAL DE
FAJARDO**
Creado mediante Ley N° 1306 de fecha 14 de noviembre de 1910
«Capital Mundial de la Defensa de la Ecología»
«Año de la unidad, la paz y el desarrollo»



10. SISTEMA DE CONTRATACIÓN:

La modalidad del sistema de contratación es "A SUMA ALZADA", en concordancia al literal b) del artículo 35 del Reglamento de la Ley de Contrataciones del Estado.

11. PLAZO DE EJECUCIÓN

El plazo de ejecución de la obra materia de la presente convocatoria es de 300 (trescientos) días Calendarios.

12. ADELANTOS.

La entidad no otorgará adelantos.

13. FINANCIAMIENTO:

La Fuente de Financiamiento es mediante 18. Canon y Sobrecanon, Regalías, Renta de Aduanas y Participaciones.

14. CONSIDERACIONES ESPECÍFICAS

a) Del equipamiento

El equipamiento estratégico requerido para la ejecución de la obra es el siguiente:

N°	Cantidad	Lista de equipamiento estratégico
1	1	CAMION VOLQUETE 15 M3.
2	1	COMPRESORA NEUMATICA 76 HP 125-175 PCM
3	1	COMPACTADOR VIBR. TIPO PLANCHA 4 HP
4	1	CARGADOR FRONTAL
5	1	RETROEXCAVADOR S/LLANTAS 58 HP 1 YD3.
6	1	RETROEXCAVADOR S/ORUG 115-165HP 75-1.4Y.
7	1	VIBRADOR DE CONCRETO 4 HP 2.40
8	1	MEZCLADORA CONCRETO 9 -11 P3
Para la presentación de la documentación para el perfeccionamiento del contrato se podrá aceptar maquinarias y equipos de igual o mayor capacidad y potencia a lo solicitado.		

El postor podrá ofertar maquinaria y equipos de mayor capacidad, potencia y cantidades. De conformidad con el numeral 49.3 del artículo 49 y el literal e) del numeral 139.1 del artículo 139 del Reglamento este requisito de calificación se acredita para la suscripción del contrato.

b) Del plantel profesional

La formación académica del plantel profesional clave esencial para la ejecución de la obra es el siguiente:

01	Residente de Obra	ING CIVIL Y/O ARQUITECTO
01	Ing. Especialista en Instalaciones Eléctricas	ING. ELECTRICISTA Y/O INGENIERO MECANICO ELECTRICISTA.
01	Ing. Especialista en Mecánica de Suelos	ING CIVIL Y/O GEÓLOGO
01	Ingeniero Especialista en Calidad	ING CIVIL Y/O INGENIERO AMBIENTAL.
01	Ing. Especialista en Seguridad	ING CIVIL Y/O INDUSTRIAL Y/O INGENIERO AMBIENTAL Y/O INGENIERO DE MINAS.
01	Ing. Especialista en Instalaciones Sanitarias	ING CIVIL Y/O SANITARIO
01	Ing. Especialista en Medio Ambiente	ING AMBIENTAL Y/O INGENIERO AMBIENTAL Y DE RECURSOS NATURALES.

Plaza principal N° 125 - Huancapi

+51 901146577
mesadepartesfajardo@gmail.com
www.gob.pe/munifajardo



**MUNICIPALIDAD PROVINCIAL DE
FAJARDO**
Creado mediante Ley N° 1306 de fecha 14 de noviembre de 1910
«Capital Mundial de la Defensa de la Ecología»
«Año de la unidad, la paz y el desarrollo»



La formación académica será acreditada con copia simple del título profesional y será presentado para la suscripción del contrato de conformidad con el numeral 49.3 del artículo 49 y el literal e) del numeral 139.1 del artículo 139 del Reglamento.

La experiencia requerida para el plantel profesional clave esencial para la ejecución de la obra es el siguiente:

CANT	CARGO	EXPERIENCIA
01	Residente de Obra	Contar con TREINTA Y SEIS (36) meses de experiencia como Residente de Obra y/o Supervisor de Obra y/o Jefe de Supervisión y/o Inspector en obras similares, la cual será computada a partir de la obtención de la colegiatura.
01	Ing. Especialista en Instalaciones Eléctricas	Contar con VEINTICUATRO (24) meses de experiencia como Especialista en Instalaciones Eléctricas, y/o Ingeniero Electricista y/o Ingeniero Mecánico Eléctrico, en obras similares, la cual será computada a partir de la obtención de la colegiatura.
01	Ing. Especialista en Mecánica de Suelos	Contar con VEINTICUATRO (24) meses de experiencia como Especialista en mecánica de suelos y/o Geotecnia y/o concreto y/o Especialista en Suelos y/o Especialista en suelos y pavimentos y/o Especialista en mecánica de suelos y geotecnia, en obras similares, la cual será computada a partir de la obtención de la colegiatura.
01	Ingeniero Especialista en Calidad de materiales	Contar con VEINTICUATRO (24) meses de experiencia como Especialista en Calidad de materiales, en obras similares. La cual será computada a partir de la obtención de la colegiatura.
01	Ing. Especialista en Seguridad	Contar con VEINTICUATRO (24) meses de experiencia como Especialista en Seguridad y Medio Ambiente y/o Especialista en Seguridad y/o Salud en el Trabajo y/o Ingeniero de Seguridad y/o Jefe SSOMA y/o Especialista en Prevención y/o Previsionista. La cual será computada a partir de la obtención de la colegiatura.
01	Ing. Especialista en Instalaciones Sanitarias	Contar con VEINTICUATRO (24) meses de experiencia como Especialista en instalaciones Sanitarias. La cual será computada a partir de la obtención de la colegiatura.
01	Ing. Especialista en Medio Ambiente	Contar con VEINTICUATRO (24) meses de experiencia como Especialista en Medio Ambiente y/o Mitigación Ambiental y/o Ambientalista y/o ingeniero Ambiental y/o Especialista en impacto Ambiental y/o Especialista en Gestión Ambiental y/o Especialista Ambiental. La cual será computada a partir de la obtención de la colegiatura.

- El residente de la obra debe cumplir con las calificaciones y la experiencia mínima establecida en el artículo 179 del Reglamento. En ese sentido, el residente de la obra debe ser un profesional colegiado, habilitado.
- La experiencia que acredite el personal profesional clave no podrá ser mayor a veinticinco (25) años de antigüedad a la fecha de presentación de ofertas y el computo de ésta será desde la fecha de colegiatura siempre que la normativa de determinada profesión establezca que la función que desempeñará el profesional, requiere de la habilitación en el colegio profesional.
- La colegiatura y habilitación de los profesionales debe requerirse para el inicio de su participación efectiva en la ejecución de la obra, tanto para los profesionales titulados en el Perú como para los titulados en el extranjero.
- De conformidad con el numeral 49.3 del artículo 49 y el literal e) del numeral 139.1 del artículo 139 del Reglamento la experiencia del personal profesional clave se acredita para la suscripción del contrato.
- La permanencia en la obra del Residente es al 100% (cien por ciento) durante la ejecución de la obra. De los demás profesionales o especialistas es según lo establecido en el desagregado de gastos generales.

Plaza principal N° 125 - Huancapi

+51 901146577

mesadepartefajardo@gmail.com

www.gob.pe/munifajardo



**MUNICIPALIDAD PROVINCIAL DE
FAJARDO**
Creado mediante Ley N° 1306 de fecha 14 de noviembre de 1910
«Capital Mundial de la Defensa de la Ecología»
«Año de la unidad, la paz y el desarrollo»



20

- Los documentos que acreditan la experiencia del personal deben incluir como mínimo los nombres y apellidos del profesional, el cargo desempeñado, el plazo de la prestación indicando el día, mes y año de inicio y culminación, el nombre de la Entidad u organización que emite el documento, la fecha de emisión y nombres y apellidos de quien suscribe el documento. En caso estos documentos establezcan el plazo de la experiencia adquirida por el profesional en meses sin especificar los días la Entidad debe considerar el mes completo. De presentarse experiencia ejecutada paralelamente (traslape), para el cómputo del tiempo de dicha experiencia sólo se considerará una vez el período traslapado. Asimismo, la Entidad debe valorar de manera integral los documentos presentados para acreditar dicha experiencia. En tal sentido, aun cuando en los documentos presentados la denominación del cargo o puesto no coincida literalmente con aquella prevista en los requisitos de calificación, se deberá validar la experiencia si las actividades que realizó el profesional corresponden con la función propia del cargo o puesto requerido.

15. DEL POSTOR

15.2. REQUISITOS MÍNIMOS DEL POSTOR

Los requisitos mínimos indicados a continuación serán de cumplimiento obligatorio

- 1) Debe ser persona natural o jurídica, relacionada al rubro convocado.
- 2) Contar con inscripción vigente en el Registro Nacional de Proveedores, en el capítulo Ejecutor de Obras.
- 3) El Postor, podrá participar en forma individual o en consorcio, debe estar inscrito en el Registro Nacional de Proveedores como Ejecutor de Obras, y no deberá estar con sanción vigente aplicada por el Tribunal de Contrataciones del OSCE, ni estar impedido, temporal o permanentemente para contratar con el Estado Peruano, el mismo que deberá ser demostrado para la admisión. Por consiguiente, el Postor no deberá encontrarse incluido en el Registro de Inhabilitados para contratar con el Estado.
- 4) Presentar con declaración jurada de no tener controversias con la entidad para la firma del contrato.
- 5) Acreditar experiencia en la especialidad.
- 6) La obra deberá ser ejecutada directamente por el Contratista, no se aceptan subcontrataciones.
- 7) Además, presentar declaración jurada de veracidad por la documentación presentada, haciéndose responsable en el ámbito administrativo y judicial.
- 8) Presentar para la suscripción del contrato una copia de documento que sustente la propiedad, la posesión, el compromiso de compra venta o alquiler u otro documento que acredite la disponibilidad del local de coordinación y operación en la zona de trabajo.



• Experiencia del Postor en la Especialidad

El postor debe acreditar un monto facturado acumulado equivalente a una (01) vez el valor referencial, en la ejecución de obras similares, durante los 10 años anteriores a la fecha de la presentación de ofertas que se computarán desde la suscripción del acta de recepción de obra.

Se considerará obra similar a: Construcción y/o Mejoramiento y/o Creación de Instituciones Educativas, o la combinación de alguno de los términos anteriores los cuales deberá contar con componentes ejecutados como: Edificaciones de concreto armado $F_c = 210 \text{ kg/cm}^2$, tarrajeadas y pintadas con conexiones eléctricas y sanitarias equipadas, Construcción de invernadero con armazón metálico y cobertura con agro film, construcción de atrio, construcción de galpón.

Demostrar la experiencia de la ejecución de los componentes en al menos un contrato.

Acreditación:

La experiencia del postor se acreditará con copia simple de: (i) contratos y sus respectivas actas de recepción de obra; (ii) contratos y sus respectivas resoluciones de liquidación; o (iii) contratos y sus respectivas constancias de prestación o cualquier otra documentación de la cual se desprenda fehacientemente que la obra fue concluida, así como el monto total que implicó su ejecución; correspondientes a un máximo de veinte (20) contrataciones.

En los casos que se acredite experiencia adquirida en consorcio, debe presentarse la promesa de consorcio o el contrato de consorcio del cual se desprenda fehacientemente el porcentaje de las obligaciones que se asumió en el contrato presentado; de lo contrario, no se computará la experiencia proveniente de dicho contrato.

En los casos que se acredite experiencia adquirida en consorcio, debe presentarse la promesa de consorcio o el contrato

Plaza principal N° 125 - Huancapi

+51 901146577

mesadepartesfajardo@gmail.com

www.gob.pe/munifajardo



**MUNICIPALIDAD PROVINCIAL DE
FAJARDO**
Creado mediante Ley N° 1306 de fecha 14 de noviembre de 1910
«Capital Mundial de la Defensa de la Ecología»
«Año de la unidad, la paz y el desarrollo»



de consorcio del cual se desprenda fehacientemente el porcentaje de las obligaciones que se asumió en el contrato presentado; de lo contrario, no se computará la experiencia proveniente de dicho contrato.

Si el titular de la experiencia no es el postor, consignar si dicha experiencia corresponde a la matriz en caso que el postor sea sucursal, o fue transmitida por reorganización societaria, debiendo acompañar la documentación sustentatoria correspondiente.

Si el postor acredita experiencia de una persona absorbida como consecuencia de una reorganización societaria, debe presentar adicionalmente el Anexo N° 9.

Cuando los contratos presentados se encuentren expresados en moneda extranjera, debe indicarse el tipo de cambio venta publicado por la Superintendencia de Banca, Seguros y AFP correspondiente a la fecha de suscripción.

Sin perjuicio de lo anterior, los postores deben llenar y presentar el Anexo N° 10 referido a la experiencia del postor en la especialidad.

- **Condiciones de los consorcios**

De conformidad con el numeral 49.5 del artículo 49 del reglamento, la entidad puede incluir el cumplimiento de condiciones a los consorcios.

- 1) El número máximo de consorciados es de (02).
- 2) EL porcentaje mínimo de participación de cada consorciado es de 20%.

3.1. INICIO DE PLAZO DE EJECUCIÓN DE OBRA

De conformidad con el numeral 176.1 del artículo 176 del Reglamento se establece que el inicio del plazo de ejecución de obra comienza a regir desde el día siguiente de que se cumplan las siguientes condiciones:

- a) Que la Entidad notifique al contratista quien es el inspector o el supervisor, según corresponda;
- b) Que la Entidad haya hecho entrega total o parcial del terreno o lugar donde se ejecuta la obra, según corresponda;
- c) Que la Entidad provea el calendario de entrega de los materiales e insumos que, de acuerdo con las Bases, hubiera asumido como obligación;
- d) Que la Entidad haya hecho entrega del Expediente Técnico de Obra completo, en caso este haya sido modificado con ocasión de la absolución de consultas y observaciones;
- e) Que la Entidad haya otorgado al contratista el adelanto directo, en las condiciones y oportunidad establecidas en el artículo 181 del reglamento.

Las condiciones a que se refieren los numerales precedentes, deben ser cumplidas dentro de los quince (15) días contados a partir del día siguiente de la suscripción del contrato. En caso no se haya solicitado la entrega del adelanto directo, el plazo se inicia con el cumplimiento de las demás condiciones.

La Entidad puede acordar con el contratista diferir la fecha de inicio del plazo de ejecución de la obra según los supuestos previstos en el artículo 176 del Reglamento.

3.2. ADELANTOS

La entidad no otorgará adelantos.

3.3. VALORIZACIONES

La valorización será de periodo mensual



**MUNICIPALIDAD PROVINCIAL DE
FAJARDO**
Creado mediante Ley N° 1306 de fecha 14 de noviembre de 1910
«Capital Mundial de la Defensa de la Ecología»
«Año de la unidad, la paz y el desarrollo»



Las valorizaciones son la cuantificación económica de un avance físico en la ejecución de la obra, realizada en un período determinado, tienen el carácter de pagos a cuenta y son elaboradas el último día de cada período previsto en la sección específica de las bases, por el inspector o supervisor, según corresponda y el contratista. Si el inspector o supervisor no se presenta para la valoración conjunta con el contratista, este la efectúa.

Conjuntamente con la valoración, el contratista presentará los siguientes documentos necesarios para el trámite de pago:

- Certificado de ensayos y protocolos de control de calidad de los materiales y trabajos ejecutados.
- Panel fotográfico lo necesario (mínimo 10 fotografías)
- Planilla de metrados debidamente sustentado lo ejecutado en el mes
- Plazo máximo de aprobación por el supervisor de las valorizaciones, será de cinco (05) días, contados a partir del primer día hábil del mes siguiente al de la valoración respectiva, y es cancelada por la entidad en fecha no posterior al último día de tal mes.

DISCREPANCIAS RESPECTO DE VALORIZACIONES O METRADOS

- Si surgiera discrepancias respecto de la formulación, aprobación o valoración de los metrados entre el contratista y el supervisor o la entidad, según sea el caso, esta se resuelve en la liquidación del contrato, sin perjuicio del cobro de la parte no controvertida.
- Si la valoración de la parte en discusión representa un monto igual o superior al cinco por ciento (5%) del contrato actualizado, la parte interesada puede someter dicha controversia a conciliación y/o arbitraje, o a la junta de resoluciones de disputas, según corresponda; dentro de los treinta (30) días hábiles siguientes de haber tomado conocimiento de la discrepancia.
- El inicio del respectivo medio de solución de controversias no implica a la suspensión del contrato ni el incumplimiento de las obligaciones de las partes.

ENSAYOS, PRUEBAS Y CERTIFICADOS DE CALIDAD

- El tipo y cantidad de las pruebas y análisis están indicados en el Expediente técnico, de conformidad al Reglamento Nacional de Edificaciones y otras normas conexas, así como aquellas que el supervisor considere necesaria, para alcanzar una obra con calidad y la eficiencia requerida.
- El contratista está obligado a presentar ante la entidad, los certificados de calidad expedidos por los organismos competentes de los materiales e insumos empleados en la construcción de la obra, teniendo en cuenta la siguiente consideración: materiales e insumos nacionales, certificación de calidad expedida por laboratorio dando cuenta de la Norma Técnica Nacional INDECOPI vigente o su análoga extranjera autorizada por INDECOPI, en el caso de materiales e insumos importador.
- Durante la ejecución de la obra, el contratista realizará las pruebas y ensayos necesarios de los trabajos realizado, de conformidad a los dispuesto en las normas técnicas nacionales, las mismas que serán comparadas con los resultados de los ensayos obtenidos por el supervisor de obra. No se admitirán pruebas realizadas en forma conjunta, tampoco cuando el contratista y el supervisor contraten un mismo laboratorio
- El contratista no se podrá pasar de una partida a otra de la obra, mientras no se cuente con la respectiva conformidad de los resultados de los ensayos por parte del supervisor de obra.

ADICIONALES Y DEDUCCIONES

- Procede de acuerdo a lo establecido en el Art. 205 del Reglamento de la Ley de Contrataciones del Estado aprobado con D.S. N° 344-2018-EF, modificado por el D.S. N° 377-2019-EF y D.S. N° 168-2020 y el D.S. N° 162-2021-EF, que aprueba el Reglamento de la Ley de Contrataciones del Estado y la Ley Decreto

Plaza principal N° 125 - Huancapi

+51 901146577

mesadepartefajardo@gmail.com

www.gob.pe/munifajardo



**MUNICIPALIDAD PROVINCIAL DE
FAJARDO**
Creado mediante Ley N° 1306 de fecha 14 de noviembre de 1910
«Capital Mundial de la Defensa de la Ecología»
«Año de la unidad, la paz y el desarrollo»



Legislativo N° 30225 y modificado por Decreto Legislativo N° 1444.

AMPLIACIÓN DE PLAZO

En concordancia con el artículo 197° del RLCE, el contratista podrá solicitar la ampliación de plazo pactado por cualquiera de las siguientes causales ajenas a la voluntad del contratista, siempre que modifiquen la ruta de la programación de ejecución de obra vigente al momento de la solicitud de ampliación:

- Atrasos y/o paralizaciones por causas no atribuibles al contratista.
- Cuando es necesario un plazo adicional para la ejecución de la prestación adicional de obra. En este caso, la contratista amplía el plazo de las garantías que hubiese otorgado.
- Cuando es necesario un plazo adicional para la ejecución de los mayores metrados que provengan de las variaciones del expediente técnico, en contratos a precios unitarios
- Para que proceda una ampliación de plazo, deberá observarse el procedimiento y plazos de regularización en el artículo 198° del RLCE.

TRIBUTOS, SEGUROS Y ORDEN LABORAL

- Son del cargo del contratista todos los tributos y gravámenes que le correspondan de acuerdo a la Ley. Toda responsabilidad de carácter laboral y por el pago de aportaciones sociales es exclusivamente del contratista. Así mismo corresponde al contratista la contratación de todos los seguros necesarios para resguardar la integridad de la prestación, los recursos que se utilizan y a los terceros posiblemente afectados
- El contratista asume la responsabilidad de cumplir estrictamente el marco legal del ordenamiento laboral que cautele los derechos de los trabajadores de construcción civil los postores deberán tener en cuenta estos factores al momento de presentar sus propuestas.



SUMINISTRO DE SERVICIO

- El suministro de energía eléctrica, así como abastecimiento de agua, desagüe o alcantarillado, que sean necesarios para la ejecución de la obra, serán de cuenta y responsabilidad total del contratista.

DAÑOS A TERCEROS

- Constituye obligación del contratista el asumir los costos de reparación de los daños que ocasionen a las redes eléctricas, agua potable, alcantarillado, telefonía y otros. La negativa del contratista en reparar el daño causado será causal de la resolución del contrato, sin perjuicio de la entidad o las empresas de servicio ejecuten los trabajos con cargo a las valorizaciones del contratista y/o garantía de fiel cumplimiento, de ser el caso.

INDEMNIZACIONES

- Es obligación y responsabilidad del contratista, atender los juicios, reclamos, demandas o acciones imputables a él o a su personal directa e indirectamente por actividades ilícitas, daños, pérdidas, accidentes, lesiones o muertes, producidos dentro de la obra y/o áreas aledañas de su influencia, como consecuencia del ejecución de trabajos o negligencia.
- Es obligación y responsabilidad del contratista, inspeccionar los inmuebles aledaños en el perímetro de la construcción, cuyas instalaciones y/o cimentaciones queden comprendidas en el área de influencia de las excavaciones efectuadas para el proyecto, y que puedan ver afectada su estabilidad o continuidad. Comprobar la necesidad de apuntalamientos, calzaduras, muros de contención o cualquier obra que sea necesario para evitar accidentes o demandas de los propietarios.

Plaza principal N° 125 - Huancapi

+51 901146577
mesadepartefajardo@gmail.com
www.gob.pe/munifajardo



**MUNICIPALIDAD PROVINCIAL DE
FAJARDO**
Creado mediante Ley N° 1306 de fecha 14 de noviembre de 1910
«Capital Mundial de la Defensa de la Ecología»
«Año de la unidad, la paz y el desarrollo»



IDENTIFICACIÓN Y ASIGNACIÓN DE RIESGOS

Para la contratación de obras, la planificación debe incluir la identificación y asignación de riesgos previsibles de ocurrir durante la ejecución, así como las acciones y planes de intervención para reducirlos o mitigarlos, conforme a los formatos que apruebe el OSCE. El análisis de riesgos implica clasificarlos por niveles en función a: (i) su probabilidad de ocurrencia y (ii) su impacto en la ejecución de la obra.

PLAN DE RESPUESTA A LOS RIESGOS IDENTIFICADOS

CÓDIGO DE RIESGO	DESCRIPCIÓN DE RIESGO	ACCIONES A REALIZAR EN EL MARCO DEL PLAN	RIESGO ASIGNADO
001	Bloqueo de las calles principales del distrito a consecuencia de las fuertes precipitaciones. Posiblemente en épocas de lluvia de enero a mayo, generando inundaciones y arrastre de lodos	<ul style="list-style-type: none">▪ Acondicionar una zona de almacenamiento temporal adicional para acopiar la mayor cantidad de materiales que se traerá centros de acopio para evitar el desabastecimiento de materiales▪ Establecer turnos adicionales de emergencia ante los deslizamientos para el limpiado de las calles con el personal o usando las máquinas de la obra, según la magnitud del desprendimiento de partículas.	Contratista
002	Conflictos con los colindantes del terreno destinado para el proyecto	<ul style="list-style-type: none">▪ Programar charlas de concientización de los beneficios y autoridades para superar los incidentes a así evitar posibles paralizaciones.▪ Trabajar en conjunto con el personal clave de la obra (residente, parte social, etc.)	Entidad
003	Conflictos sociales de paros y toma de las vías principales	<ul style="list-style-type: none">▪ Programar charlas de concientización a la población en general por parte de la Municipalidad.	Entidad
004	Problema durante la ejecución de obra debido a la infiltración, generando nivel freático y lodo	<ul style="list-style-type: none">▪ Se puede proyectar el geo dren mediante zanjas, como un sistema que evacua las aguas por infiltración, a una profundidad mínima de 1.20m	Contratista

3.4. EXPEDIENTE TÉCNICO

Es el conjunto de documentos que comprende memoria descriptiva, especificaciones técnicas, planos de ejecución de obra, metrados, presupuesto de obra, fecha de determinación del presupuesto de obra, Valor Referencial, análisis de precios, calendario de avance de obra valorizado, fórmulas polinómicas y, si el caso lo requiere, estudio de suelos, estudio geológico, de impacto ambiental u otros complementarios

Las prescripciones, condiciones, precisiones, y todo aquello establecido en el expediente Técnico Aprobado y actualizado por la entidad es de obligatorio cumplimiento para el participante, postor y/o contratista ante la entidad.

3.5. PERSONAL DEL CONTRATISTA

El contratista suministrará y mantendrá en lugar de trabajo para la ejecución y preservación de la obra durante el periodo de ejecución de la misma, el siguiente personal.

Plaza principal N° 125 - Huancapi

+51 901146577
mesadepartesfajardo@gmail.com
www.gob.pe/munifajardo



**MUNICIPALIDAD PROVINCIAL DE
FAJARDO**
Creado mediante Ley N° 1306 de fecha 14 de noviembre de 1910
«Capital Mundial de la Defensa de la Ecología»
«Año de la unidad, la paz y el desarrollo»



Directorio Técnico: Ingeniero residente, Asistente Técnico y Profesionales de cada Especialidad, Personal Técnico, Controladores y Capataces, todos ellos experimentados en sus respectivas especialidades y competentes para ejercer un adecuado control sobre los servicios a su cargo.

Mano de Obra

Comprende a los trabajadores: Maestro, General, Operarios y Oficiales, así como los ayudantes que fueran necesarias para la ejecución y preservación de la Obra durante su periodo de ejecución.

El alojamiento y transporte del personal hacia y desde la Obra será de exclusiva responsabilidad del Contratista.

Cualquier persona que sea removida de la obra por las causales expuestas deberá ser reemplazada de inmediato por otro más competente aprobada por la supervisión.

Para la Mano de Obra se deberá priorizar que sea de la zona, por ello el postor deberá dejarlo por escrito.

De contratar personal que no sea del lugar, no representará pago adicional a la Entidad.

3.6. CRONOGRAMA DE EJECUCIÓN

Antes del inicio de obra, El Contratista entregará a la Supervisión, un diagrama de barras (GANTT) de todas las actividades que desarrollará y el personal que intervendrá con indicación del tiempo de su participación. Los diagramas serán los más detallados posibles, tendrán estrecha relación con las partidas del presupuesto y el cronograma valorizado aprobado al Contratista

3.7. RESIDENTE DE OBRA

Durante la ejecución de la obra se cuenta, de modo permanente y directo, con un profesional colegiado, habilitado y especializado designado por el contratista, previa conformidad de la Entidad, como residente de la obra.



3.8. SUPERVISOR DE OBRA

Profesional designado por la Entidad para velar directa y permanentemente por la correcta ejecución técnica, económica y administrativa de la obra y del cumplimiento del contrato. Debe cumplir, como mínimo, con la misma experiencia y calificaciones profesionales establecidas para el residente de obra.

De conformidad con el Artículo 187 del reglamento, la Entidad controla los trabajos efectuados por el contratista a través del supervisor, según corresponda, quien es el responsable de velar directa y permanentemente por la correcta ejecución técnica, económica y administrativa de la obra y del cumplimiento del contrato, además de la debida y oportuna administración de riesgos durante todo el plazo de la obra, debiendo absolver las consultas que formule el contratista según lo previsto en la Ley de Contrataciones del Estado y su reglamento.

3.9. CONSULTAS

Las consultas en cuaderno de obra son el mecanismo a través del cual el residente de obra comunica al Supervisor las observaciones discrepancias, deficiencias, omisiones, aclaraciones que tiene respecto a determinada información del expediente técnico. El residente de obra debe formular las consultas con toda claridad cuál es el tema a discernir. En tanto que el Supervisor debe absolver las consultas en la forma, plazos de respuesta, alcances y atribuciones, de acuerdo lo dispuesto en el Art.193° del Reglamento de la Ley de Contrataciones del Estado

3.10. EFECTOS DE MODIFICACIÓN DEL PLAZO CONTRACTUAL

Los efectos de la modificación del plazo contractual se encuentran estipulado en el Art. 199° del Reglamento de la Ley de Contrataciones del Estado. Las ampliaciones de plazo darán lugar a mayores costos directos debidamente acreditados

Plaza principal N° 125 - Huancapi

+51 901146577
mesadepartefajardo@gmail.com
www.gob.pe/munifajardo



**MUNICIPALIDAD PROVINCIAL DE
FAJARDO**
Creado mediante Ley N° 1306 de fecha 14 de noviembre de 1910
«Capital Mundial de la Defensa de la Ecología»
«Año de la unidad, la paz y el desarrollo»



24

y los gastos generales variables. Las reducciones de plazo por reducción de prestaciones que generen menores gastos generales serán deducidas de la liquidación final del contrato.

La entidad ampliará el plazo de los otros contratos celebrados vinculados directamente al contrato principal, de acuerdo al Art. 199.7 del Reglamento de la Ley de Contrataciones del Estado

3.11. REAJUSTES

En el caso de contratos de obra pactados en moneda nacional, las valorizaciones que se efectúen a precios originales del contrato y sus ampliaciones son ajustadas multiplicándolas por el respectivo coeficiente de reajuste "K" que se obtenga de aplicar la fórmula o fórmulas polinómicas previstas en el expediente técnico de obra que es parte de las bases, los Índices Unificados de Precios de la Construcción que publica el Instituto Nacional de Estadística e Informática - INEI, correspondiente al mes en que debe ser pagada la valorización. Una vez publicados los índices correspondientes al mes en que debió efectuarse el pago, se realizan las regularizaciones necesarias.

Dado que los Índices Unificados de Precios de la Construcción son publicados con un mes de atraso, los reajustes se calculan en base al coeficiente de reajuste "K" conocido al momento de la valorización. Cuando se conozcan los Índices Unificados de Precios que se deben aplicar, se calcula el monto definitivo de los reajustes que le corresponden y se pagan con la valorización más cercana posterior o en la liquidación final sin reconocimiento de intereses.

3.12. RECEPCIÓN Y LIQUIDACIÓN DE OBRA

Al terminar todos los trabajos, el Contratista hará entrega de la obra a la Comisión de Recepción nombrada por la ENTIDAD

La recepción de la obra se hará de acuerdo a lo estipulado en el Art. 208 del Reglamento. El procedimiento para la liquidación del contrato de obra será en concordancia con lo establecido en el Art. 209 del Reglamento.

No se procederá a la liquidación de obra, mientras existan controversias pendientes de resolver. Luego de haber quedado consentida la liquidación y efectuado el pago del saldo de la liquidación culmina el contrato y se Cierra el expediente respectivo.

3.13. CONFORMIDAD

Otorgada la conformidad de la prestación, la Entidad otorga al contratista, una constancia de prestación de ejecución de la cual es entregada conjuntamente con la liquidación de la obra. Solo se puede diferir la entrega de la constancia en los casos en que hubiera penalidades, hasta que estas sean canceladas

3.14. VICIOS OCULTOS

De Conformidad con el Numeral 173.1 del Art. 173 del Reglamento de la Ley de Contrataciones del Estado, la recepción conforme de la Entidad no enerva su derecho a reclamar posteriormente por defectos o vicios ocultos

3.15. OTRAS PENALIDADES APLICABLES

De acuerdo con el artículo 163° se pueden establecer otras penalidades, las cuales deben ser objetivas, razonables, congruentes y proporcionales con el objeto de la contratación.

Cabe precisar que la penalidad por mora y las otras penalidades pueden alcanzar cada una un monto máximo equivalente al diez por ciento (10%) del monto del contrato vigente.

Plaza principal N° 125 - Huancapi

+51 901146577
mesadepartefajardo@gmail.com
www.gob.pe/munifajardo



**MUNICIPALIDAD PROVINCIAL DE
FAJARDO**
Creado mediante Ley N° 1306 de fecha 14 de noviembre de 1910
«Capital Mundial de la Defensa de la Ecología»
«Año de la unidad, la paz y el desarrollo»



Tabla de Penalidades

N°	Supuestos de aplicación de penalidad	Forma de cálculo	Procedimiento
1	Cuando el personal del plantel profesional clave permanece menos de sesenta (60) días calendario o del íntegro del plazo de ejecución, si este es menor a los sesenta (60) días calendario, de conformidad con las disposiciones establecidas en el numeral 190.2 del artículo 190 del Reglamento.	5% UIT por cada día de ausencia del personal en obra en el plazo previsto	Según informe del supervisor de Obra.
2	En caso el contratista incumpla con su obligación de ejecutar la prestación con el personal acreditado o debidamente sustituido.	5% UIT por cada día de ausencia del personal en obra.	Según informe del Supervisor de Obra.
3	El contratista emplea materiales y equipos en obra no autorizados previamente por el supervisor.	5% UIT Por cada ocasión que se produzca dicho incumplimiento	Según informe del supervisor de la Obra.
4	El contratista ejecuta trabajos no autorizados previamente por el supervisor.	5% UIT Por cada ocasión que se produzca dicho incumplimiento	Según informe del supervisor de la Obra.
5	El contratista no cumple en colocar y mantener la señalización en la zona de trabajo	5% UIT Por cada ocasión que se produzca dicho incumplimiento	Según informe del supervisor de la Obra.
6	El personal no cuenta con uniformes y equipos de protección completos	5% UIT Por cada ocasión que se produzca dicho incumplimiento	Según informe del supervisor de la Obra.
7	No reporta los accidentes de trabajo de acuerdo a lo estipulado en la Ley 29783 de Seguridad y Salud en el Trabajo	5% UIT Por cada ocasión que se produzca dicho incumplimiento	Según informe del supervisor de la Obra.



Procedimiento para aplicación de penalidad:

- El Supervisor de Obra al detectar el incumplimiento de las obligaciones señaladas en la tabla de Penalidades, registra la infracción en el Cuaderno de Obra, y remite carta de preaviso al contratista, adjuntando las evidencias que pudiera haber obtenido, en dicha carta se establece un plazo para la subsanación de la infracción.
- El Contratista revisa el caso notificado y procede a subsanarlo en el plazo establecido, de no hacerlo pasa al siguiente numeral.
- El Supervisor de Obra procede a calcular la penalidad según la Tabla de penalidades, sobre la base del Monto del Contrato vigente, por día, personal u ocurrencia, de corresponder, verificando antes que el monto acumulado de penalidades aplicadas no haya excedido el monto máximo de penalidad admisible, equivalente al diez por ciento (10%) del monto del contrato vigente, caso contrario pasa al literal 6).
- El Supervisor de Obra registra en el cuaderno de obra la aplicación de la penalidad y mediante carta comunica a la ENTIDAD que la penalidad será incluida en la siguiente valorización.
- El Supervisor de Obra elabora y remite la valorización con la aplicación de la penalidad

3.16. CUMPLIMIENTO DE NORMAS DE SEGURIDAD Y SALUD OCUPACIONAL

El Contratista deberá cumplir y observar lo establecido en la Ley de Seguridad y Salud en el Trabajo (aprobado mediante Ley N° 29783) y en su Reglamento (aprobado mediante Decreto Supremo N° 005-2012-TR); durante la ejecución de la obra; obligándose a implementar, dotar, proveer y/o suministrar a cada uno de sus trabajadores los implementos de seguridad que corresponda de acuerdo al grado y/o nivel de riesgo que pueda evidenciarse en el desarrollo de las actividades propias de la presente contratación;

Plaza principal N° 125 - Huancapi

+51 901146577
mesadepartefajardo@gmail.com
www.gob.pe/munifajardo



**MUNICIPALIDAD PROVINCIAL DE
FAJARDO**
Creado mediante Ley N° 1306 de fecha 14 de noviembre de 1910
«Capital Mundial de la Defensa de la Ecología»
«Año de la unidad, la paz y el desarrollo»



El Contratista se obliga a suministrar a los trabajadores las condiciones más adecuadas de salubridad e higiene, así como dar el debido cumplimiento a lo dispuesto en la Ley 29783 de Salud y Seguridad en el Trabajo y su Reglamento, así como el Decreto Supremo N.º 001-98-TR, y sus normas complementarias y modificatorias.

SEGURIDAD:

El Contratista deberá asumir su responsabilidad por las infracciones que pudiera cometer, contra la legislación relacionada con la preservación del medio ambiente.

El Contratista debe cumplir íntegramente con La Ley de Seguridad y Salud en el Trabajo vigente, con el personal que está laborando en los diferentes frentes de trabajo; así mismo, deberá garantizar que se adopten las medidas de seguridad necesarias en el entorno o perímetro, áreas de tránsito, cercado y delimitación de zonas de trabajo u otros que no puedan causar accidentes a terceros (transeúntes, vehículos, etc.). El contratista eliminará el desmonte producto de los trabajos, el mismo que será colocado en bolsas de polipropileno o de papel y eliminado fuera del local conforme se vayan ejecutando las actividades.

El Contratista está obligado a tomar todas las medidas de seguridad necesaria para evitar peligros contra la integridad, la vida y la propiedad de las personas, instituciones o firmas durante la ejecución de la obra. En este sentido deberá dotar a su personal, de los equipos y herramientas pertinentes para la realización de todos los trabajos, quedando terminantemente prohibido la realización de trabajos en circuitos energizados, para ello se deberá presentar una declaración jurada donde el postor contará con implementos de seguridad según NG-050.

El incidente o accidente resultante de la inobservancia de esta obligación, correrá únicamente por parte del Contratista.

El Contratista está Obligado a hacer notar a la ENTIDAD, por escrito e inmediatamente, cuando se haya dado una orden que va contra las medidas de seguridad. A fin de tomar conocimiento, lo cual no lo exime de asumir la responsabilidad exclusiva por cualquier resultado dañoso.

3.17. CONSERVACIÓN DEL MEDIO AMBIENTE.



- El contratista está obligado a realizar las visitas técnicas, mediciones y cualquier actividad, en estricta conformidad a las normas de Medio Ambiente.
- El Contratista deberá identificar y utilizar a su costo, botaderos autorizados para colocar los residuos de materiales que por efecto de la obra se genere, evitando en lo posible el impacto negativo con el medio ambiente.
- El Contratista tiene la obligación de velar por la conservación del Medio Ambiente, para lo cual deberá cumplir con todas las provisiones consideradas en el Estudio de Impacto Ambiental.
- El contratista deberá cumplir con la normatividad legal, sobre Medio Ambiente de aplicación en su ejecución de obra.

3.18. PROTOCOLOS SANITARIOS.

Estará enmarcado dentro del Decreto Supremo N° 103-2022-EF, Resolución Ministerial N° 1275-2021/MINSA que "Aprueban la Directiva Administrativa que establece las disposiciones para la vigilancia, prevención y control de la salud de los trabajadores con riesgo de exposición a SARS-CoV-2", vigente desde el 4 de diciembre del 2021, así poniendo como referencia la Resolución Ministerial N° 448-2020-MINSA y otras normas vinculantes.

3.19. CONSIDERACIONES GENERALES

- La colegiatura y habilitación de los profesionales debe requerirse para el inicio de su participación efectiva en la ejecución de la obra, tanto para los profesionales titulados en el Perú como para los titulados en el extranjero.
- La recepción de obra será total, no siendo permitido la recepción parcial de la obra

Plaza principal N° 125 - Huancapi

+51 901 146577
mesadepartesfajardo@gmail.com
www.gob.pe/munifajardo



**MUNICIPALIDAD PROVINCIAL DE
FAJARDO**
Creado mediante Ley N° 1306 de fecha 14 de noviembre de 1910
«Capital Mundial de la Defensa de la Ecología»
«Año de la unidad, la paz y el desarrollo»



3.20. LIMPIEZA GENERAL Y RETIRO DE OBRAS PROVISIONALES

Cuando la obra se haya terminado, todas las instalaciones provisionales, depósitos y ambientes construidos deberán ser removidos y/o restablecidos a su forma original para adquirir un aspecto limpio, debiendo el Contratista efectuar dichos trabajos con cargo a sus gastos generales.

3.21. MATERIAL Y EQUIPOS

Todos los materiales y equipos destinados a la obra, deberán cumplir con las características técnicas exigidas en el Expediente Técnico y se deberán someter a los ensayos necesarios para verificar sus características, para ello el postor deberá dejar por escrito el cumplimiento de adquisición de materiales según expediente técnico según las especificaciones técnicas.

Se podrán aceptar otras propiedades o calidades especificadas y/o normas indicadas en el Expediente Técnico que sean similares o equivalentes, mientras que se ajusten a especificaciones y/o normas reconocidas, que aseguren una calidad igual o superior a la indicada y siempre que el Contratista aporte la documentación y demás elementos de juicio que permitan evaluar el cumplimiento de las exigencias establecidas en las Bases y que los cambios propuestos no alteren las especificaciones técnicas de la obra, siempre que este represente una ventaja técnica y económica que lo justifique.

La MUNICIPALIDAD PROVINCIAL DE FAJARDO se reserva el derecho de rechazar la lista de materiales propuesta por el Contratista, si estos no concuerdan con lo estipulado en el Expediente Técnico.

Correrán por cuenta del Contratista las muestras de materiales requeridos por el Supervisor. Asimismo, correrán por cuenta del Contratista las pruebas y ensayos necesarios para verificar la calidad de los materiales y las pruebas de los equipos.

La aprobación de los materiales y/o de los equipos por el Supervisor no libera al Contratista de su responsabilidad sobre la calidad de los materiales y/o equipos. El Contratista deberá, contemplar a su costo cualquier alquiler y/o acondicionamiento temporal que pudiera necesitar en el proceso constructivo.

EQUIPOS Y MAQUINARIAS

Todos los equipos y maquinarias necesarios para la ejecución satisfactoria de los trabajos a realizar, deberán llevarse a la obra en forma oportuna y no podrán retirarse de la misma salvo autorización escrita del Supervisor, que no podrá negarla sin justa razón.

Las pérdidas o daños causados a los equipos y maquinarias durante la ejecución de las obras, corren por cuenta del Contratista.

Si el Supervisor demuestra que los equipos, maquinarias, herramientas y andamiajes son insuficientes o inapropiados para asegurar la calidad de la obra y el cumplimiento de los plazos, el Contratista está obligado a efectuar enmiendas y/o adiciones necesarias, por su cuenta y costo.

3.22. CUADERNO DE OBRA

En la fecha de entrega del terreno, se abrirá el Cuaderno de Obra debidamente legalizado y foliado, el mismo que será firmado en todas sus páginas por el Inspector o supervisor, según corresponda y por el residente, a fin de evitar su adulteración. Dichos profesionales son los únicos autorizados para hacer anotaciones en el Cuaderno de Obra, salvo en los casos de ausencias excepcionales debidamente autorizados por la Entidad, en los que puede autorizarse la firma del cuaderno de obra a otro profesional, el cual ejerce esta labor de forma exclusiva e indelegable y/o cuaderno de obra digital.

3.23. RESOLUCIÓN DEL CONTRATO

Para la resolución del contrato de obra debe aplicarse el Artículo 36° de la LCE y los Artículos 165, 166 y 207 del RLCE

Plaza principal N° 125 - Huancapi

+51 901146577
mesadepartesfajardo@gmail.com
www.gob.pe/munifajardo



**MUNICIPALIDAD PROVINCIAL DE
FAJARDO**
Creado mediante Ley N° 1306 de fecha 14 de noviembre de 1910
«Capital Mundial de la Defensa de la Ecología»
«Año de la unidad, la paz y el desarrollo»



3.24. SOLUCIÓN DE CONTROVERSIAS

Las controversias que surjan entre las partes se sujetarán, según establecido en los artículos 223, 243, 244, 245 y 251 RLCE. Asimismo, para el caso de conciliación o arbitraje el contratista se deberá al ámbito de la jurisdicción de la provincia de Huamanga.

3.25. METAS A EJECUTAR:

(VER EN EL EXP. TÉCNICO –PRESUPUESTO DE OBRA Y OTROS METAS COMO CONTINGENCIA EN EL PROYECTO)

3.26. RESPONSABILIDADES DEL CONTRATISTA

a) PERSONAL

- El Contratista empleará obligatoriamente a los profesionales propuestos para la Dirección Técnica de la Obra, salvo que la Supervisión solicite su remoción.
- El Contratista deberá emplear personal técnico calificado, obreros especializados y demás personal necesario para la correcta realización de los trabajos.
- El Contratista tiene la obligación de reemplazar el personal no competente o no satisfactorio, de acuerdo con las órdenes del Supervisor.
- El Contratista tiene la obligación de suministrar a los trabajadores las condiciones más adecuadas de salubridad e higiene, así como dar el debido cumplimiento a lo dispuesto en la Ley 29783 de Salud y Seguridad en el Trabajo y su Reglamento, Convenio Colectivo vigente del Régimen Laboral especial en Construcción Civil, así como el Decreto Supremo N° 001-98-TR, y sus normas complementarias y modificatorias.
- El Contratista tiene la obligación de velar por la seguridad de los trabajadores durante la ejecución de todos y cada uno de los trabajos brindando el equipo y material necesario para tal efecto.
- El Contratista deberá suministrar en los intervalos que prescriba el Supervisor o La Municipalidad, la nómina detallada de todo el personal superior y de los obreros que están empleados a la fecha del Informe.
- El Contratista no podrá modificar el listado de personal profesional designado a la obra y consignado en su propuesta sin el consentimiento previo y por escrito por la Municipalidad Provincial Fajardo.
- El porcentaje mínimo de participación en la ejecución del contrato, para el integrante del consorcio que acredite mayor experiencia, es de 50 por ciento.

b) LEYES, NORMAS Y ORDENANZAS

El Contratista debe conocer y cumplir estrictamente:

- a) Todas las leyes, reglamentos y ordenanzas que, en cualquier forma, estén relacionadas con la ejecución de los trabajos.
- b) En caso de existir divergencias entre el TDR y las leyes, normas o reglamentos, es obligación del Contratista poner en conocimiento del Supervisor esta situación, previa a la realización de los trabajos, a fin de que éste determine la acción a seguir.
- c) Todas las normas técnicas y prescripciones de los presentes documentos referentes a materiales y trabajos. Los daños y/o problemas causados por infracciones a este punto, corren por cuenta del Contratista y deberán ser reparados por éste sin derecho a pago alguno.



Plaza principal N° 125 - Huancapi

+51 901146577
mesadepartefajardo@gmail.com
www.gob.pe/munifajardo



**MUNICIPALIDAD PROVINCIAL DE
FAJARDO**
Creado mediante Ley N° 1306 de fecha 14 de noviembre de 1910
«Capital Mundial de la Defensa de la Ecología»
«Año de la unidad, la paz y el desarrollo»



09

- d) El Contratista tendrá a su cargo la confección de toda la documentación que fuera necesaria y su tramitación respectiva ante los entes que pudieran tener jurisdicción sobre el sitio de obra.
- e) Todas las normas laborales y las de seguridad e higiene ocupacional.

c) SEGURIDAD

- El Contratista debe cumplir íntegramente con La Ley de Seguridad y Salud en el Trabajo vigente, con el personal que está laborando en los diferentes frentes de trabajo; así mismo, deberá garantizar que se adopten las medidas de seguridad necesarias en el entorno o perímetro, áreas de tránsito, cercado y delimitación de zonas de trabajo u otros que no puedan causar accidentes a terceros (transeúntes, vehículos, etc.). El contratista eliminará el desmonte producto de los trabajos, el mismo que será colocado en bolsas de polipropileno o de papel y eliminado fuera del local conforme se vayan ejecutando las actividades. . . Así mismo el contratista está obligado a realizar las visitas técnicas, mediciones y cualquier actividad en estricto cumplimiento a las normas de Seguridad y salud ocupacional OHSAS 18001:2007, por lo que en su oferta deberá presentar una implementación de un sistema de Gestión de la seguridad y la salud en el Trabajo acorde con la norma OHSAS 18001:2007 o norma que lo sustituya ISO 45001:2018 acreditada con copia simple del certificado que se ha implementado un sistema de Gestión de la seguridad y la salud en el trabajo, cuyo alcance o campo de aplicación considere en la ejecución de obras urbanas Edificaciones e instituciones educativas y montaje de estructuras.
- Todo el personal del Contratista incluido los profesionales, previo al inicio de sus labores del Servicio, deberá contar con su respectiva póliza de seguros contra todo riesgo y deberá portar y utilizar en todo momento su vestimenta o uniforme de trabajo, así como su equipo de protección personal (EPP).
- El Contratista presentara en su oferta una declaración jurada en la que indiquen que de ser adjudicado presentara su plan de Lineamientos para la vigilancia de la salud de los trabajadores con riesgo de exposición a COVID-19, establecidos por el MINSA y se compromete a aplicar estrictamente dicho plan previo registro en el SISCOVID MINSA, según lo establecido en el D.S.46-2020-PCM, D.S.94-2020-PCM y D.S.101-2020-PCM y demás normas que se emitan.



d) MATERIALES Y EQUIPOS

- Todos los materiales y equipos destinados a la obra deberán cumplir con las características técnicas exigidas en el Expediente Técnico y se deberán someter a los ensayos necesarios para verificar sus características.
- Se podrán aceptar otras propiedades o calidades especificadas y/o normas indicadas en el Expediente Técnico que sean similares o equivalentes, mientras que se ajusten a especificaciones y/o normas reconocidas, que aseguren una calidad igual o superior a la indicada y siempre que el Contratista aporte la documentación y demás elementos de juicio que permitan evaluar el cumplimiento de las exigencias establecidas en las Bases y que los cambios propuestos no alteren las especificaciones técnicas de la obra, siempre que este represente una ventaja técnica y económica que lo justifique.
- La Municipalidad se reserva el derecho de rechazar la lista de materiales propuesta por el Contratista, si estos no concuerdan con lo estipulado en el Expediente Técnico. Correrán por cuenta del Contratista las muestras de materiales requeridos por el Supervisor. Asimismo, correrán por cuenta del Contratista las pruebas y ensayos necesarios para verificar la calidad de los materiales y las pruebas de los equipos.
- La aprobación de los materiales y/o de los equipos por el Supervisor no libera al Contratista de su responsabilidad sobre la calidad de los materiales y/o equipos. El Contratista deberá, contemplar a su costo cualquier alquiler y/o acondicionamiento temporal que pudiera necesitar en el proceso constructivo.

e) EQUIPOS Y MAQUINARIAS

Plaza principal N° 125 - Huancapi

+51 901146577
mesadepartesfajardo@gmail.com
www.gob.pe/munifajardo



**MUNICIPALIDAD PROVINCIAL DE
FAJARDO**
Creado mediante Ley N° 1306 de fecha 14 de noviembre de 1910
«Capital Mundial de la Defensa de la Ecología»
«Año de la unidad, la paz y el desarrollo»



- Todos los equipos y maquinarias necesarios para la ejecución satisfactoria de los trabajos a realizar deberán llevarse a la obra en forma oportuna y no podrán retirarse de la misma salvo autorización escrita del Supervisor, que no podrá negarla sin justa razón.
- Las pérdidas o daños causados a los equipos y maquinarias durante la ejecución de las obras corren por cuenta del Contratista.
- El Contratista no podrá modificar el listado del equipamiento estratégico designado a la obra y consignado en su propuesta sin el consentimiento previo y por escrito por la Municipalidad Provincial de Fajardo.
- Si el Supervisor demuestra que los equipos, maquinarias, herramientas y andamiajes son insuficientes o inapropiados para asegurar la calidad de la obra y el cumplimiento de los plazos, el Contratista está obligado a efectuar enmiendas y/o adiciones necesarias, por su cuenta y costo.

f) **ERRORES O CONTRADICCIONES**

- El Contratista debe hacer notar a La Municipalidad cualquier error o contradicción en los documentos, poniéndolo de inmediato en conocimiento del Supervisor.
- Se entiende que, para realizar su propuesta, el postor ha analizado el expediente técnico, por lo que su propuesta económica deberá considerar todos los gastos para desarrollar la obra incluso de aquellos no considerados en el desagregado de gastos generales.

3.27. **OTRAS CONSIDERACIONES PARA LA EJECUCIÓN DE LOS TRABAJOS**

a) **Entrega del Terreno.**

Se realizará teniendo en cuenta el Artículo 176° del Reglamento de la Ley de Contrataciones del Estado. El Inspector de obra y/o supervisor de obra designado por La Municipalidad Provincial de Fajardo y/o representantes de la Entidad efectuarán la entrega del Terreno.

b) **Obras Provisionales**

El Contratista deberá acondicionar ambientes temporales que permitan, tanto al Contratista y la Supervisión, el normal desarrollo de sus actividades, debiendo incluir oficinas, almacenes de equipos y materiales, los mismos que deberán quedar habilitados y equipados dentro de los quince (15) días calendario de iniciado el plazo de ejecución de la obra y conservarse hasta la recepción de la obra.

Estos ambientes ofrecerán adecuadas condiciones de estabilidad, aislamiento, ventilación e iluminación y deberán estar provistos de adecuadas instalaciones eléctricas, sanitarias y comunicaciones de ser necesarias.

Asimismo, el Contratista instalará las facilidades en función de la magnitud de la obra a realizar, debiendo reunir en cualquier caso las siguientes condiciones:

- El almacenaje de los materiales excepto los no perecederos se realizará bajo parte cubierta, exigiéndose cerramientos laterales que tengan ventilación natural mediante aberturas practicables.
- La obra dispondrá de servicios sanitarios adecuados a la cantidad de personal obrero empleado.
- Los depósitos o almacenes, talleres, casilla de vigilancia, vestuarios para el personal, servicios higiénicos, etc., cumplirán con las condiciones de higiene imprescindible para su uso, a criterio del Supervisor.

Los gastos, que demande la instalación, el funcionamiento y conservación de los ambientes para la ejecución de la Obra, se extenderán hasta la recepción de la obra y corren por cuenta del Contratista.



Plaza principal N° 125 - Huancapi

+51 901146577
mesadepartefajardo@gmail.com
www.gob.pe/munifajardo



**MUNICIPALIDAD PROVINCIAL DE
FAJARDO**
Creado mediante Ley N° 1306 de fecha 14 de noviembre de 1910
«Capital Mundial de la Defensa de la Ecología»
«Año de la unidad, la paz y el desarrollo»



07

Estas prescripciones no son excluyentes de otras previsiones que pudiera adoptar el Contratista para el más eficaz desarrollo de las operaciones, pero, en cualquier caso, deberá mantener informado al Supervisor de las modificaciones que sobre el particular llevará a cabo, debiendo merecer su visto bueno.

El Contratista será responsable de la vigilancia general de las obras en forma continua, para prevenir sustracciones o deterioros de los materiales, enseres, estructuras y otros bienes propios o ajenos; en caso de pérdida correrá con los gastos que demande su sustitución.

El Contratista deberá colocar cercos, protecciones, barreras, letreros, señales y luces de peligro y tomar las demás precauciones necesarias en todas las maquinarias y partes del campamento donde puedan producirse accidentes.

c) Mantenimiento de la Obra en Ejecución

El Contratista deberá mantener la obra en ejecución y todas sus partes terminadas, en buenas condiciones de mantenimiento, evitando que la acción de los agentes atmosféricos o el tránsito de su personal o equipo ocasionen daños al Proyecto o a propiedades de terceros que, de producirse, deberán ser inmediatamente reparados a satisfacción del Supervisor. La negligencia del Contratista en el cumplimiento de esta obligación dará lugar a que las cantidades de obra afectadas sean descontadas de los volúmenes de obra ejecutados hasta que su reconstrucción haya sido satisfactoriamente realizada. Asimismo, su incumplimiento determinará la aplicación de una penalidad diaria, a partir del día siguiente de concluido el plazo otorgado por el Supervisor según asiento del Cuaderno de Obra (plazo máximo 10 días calendario).

d) Limpieza General y Retiro de Obras Provisionales

Cuando la obra se haya terminado, todas las instalaciones provisionales, depósitos y ambientes construidos deberán ser removidos y/o restablecidos a su forma original para adquirir un aspecto limpio, debiendo el Contratista efectuar dichos trabajos con cargo a sus gastos generales.

e) Conservación del Medio Ambiente

El Contratista deberá identificar y utilizar a su costo, botaderos autorizados para colocar los residuos de materiales que por efecto de la obra se genere, evitando en lo posible el impacto negativo con el medio ambiente. Deberá Presentar el postor en su propuesta una declaración jurada.

El Contratista deberá asumir su responsabilidad por las infracciones que pudiera cometer, contra la legislación relacionada con la preservación del medio ambiente.

f) Control de Calidad de la Obra.

El contratista deberá trabajar con una empresa especializada en pruebas de laboratorio, para lo cual se presentará dentro su oferta la declaración jurada de una empresa especializada en pruebas de laboratorio (estudio de suelos y concreto), las cuales deberá cumplir con las condiciones siguientes:

Cumplimiento de las Especificaciones Técnicas del Expediente Técnico.

Cumplimiento de las Normas y Manuales Técnicos.

Realización de pruebas de Control de Calidad en Materiales

Control de pruebas de Campo y Ensayos de Laboratorio.

Los ensayos de calidad deberán ser validados por un laboratorio que cuente con los equipos calibrados por una empresa acreditada por INACAL y/u otra empresa acreditada por la ONAC u otros organismos internacionales las cuales cumplen las mismas funciones establecidas por INACAL de acuerdo a las actividades del expediente técnico. el cual se tiene que certificar en la oferta mediante una implementación de un sistema de gestión de calidad con copia simple del certificado que acredita acorde a las normas ISO 9001:2015, cuyo alcance refiere a construcción y mejoramiento de la ejecución de obras urbanas Edificaciones e instituciones educativas y montaje de estructuras.

g) TAREAS EN HORAS EXTRAORDINARIAS



Plaza principal N° 125 - Huancapi

+51 901146577

mesadepartefajardo@gmail.com

www.gob.pe/munifajardo



**MUNICIPALIDAD PROVINCIAL DE
FAJARDO**
Creado mediante Ley N° 1306 de fecha 14 de noviembre de 1910
«Capital Mundial de la Defensa de la Ecología»
«Año de la unidad, la paz y el desarrollo»



06

Cuando por distintas circunstancias sea necesario efectuar tareas fuera de la jornada normal de trabajo o en días feriados el Contratista deberá solicitar autorización al Supervisor con cuarenta y ocho (48) horas de anticipación a la iniciación de estas, tiempo del cual dispondrá el Supervisor lo necesario para su control.

En los casos en que estas situaciones sean imprevistas o que exista peligro, el Contratista podrá realizar las tareas imprescindibles en horas extraordinarias, pero deberá comunicarlo al Supervisor inmediatamente antes de su iniciación.

En cada caso el Supervisor procederá a dejar constancia en el Cuaderno de Obra de la situación y de su autorización o denegación según corresponda, para la ejecución de las horas extraordinarias.

h) CONFIDENCIALIDAD

El Contratista deberá mantener a perpetuidad confidencialidad y reserva absoluta en el manejo de cualquier información y documentación a la que se tenga acceso a consecuencia de la ejecución del contrato, quedando prohibido de revelarla a terceros.

Dicha obligación comprende la información que se entrega como también a la que se genera durante la ejecución del contrato de obra y la información producida una vez que se haya concluido los trabajos. Dicha información puede consistir en mapas, dibujos, fotografías, videos, mosaicos, planos, informes, recomendaciones, cálculos, documentos, estudios, grabaciones, películas, programas informáticos y demás datos compilados o recibidos por el contratista, el incumplimiento de esta obligación acarreará las responsabilidades civiles y penales correspondientes.

i) CUADERNO DE OBRA

En la fecha de entrega del terreno, se abrirá el Cuaderno de Obra debidamente foliado, el mismo que será firmado en todas sus páginas por el Supervisor de Obra y por el Residente de Obra. Dichos profesionales son los únicos autorizados para hacer anotaciones en el Cuaderno de Obra.

El Cuaderno de Obra debe constar de una hoja original con tres (03) copias desglosables (papel autocopiativo), correspondiendo una de éstas a La Municipalidad, otra al Contratista, y la tercera al Supervisor. El original de dicho cuaderno debe permanecer en la obra, bajo custodia del Ingeniero Residente, no pudiendo ser retenido por ninguna de las partes. Concluida la ejecución de la obra, el original quedará en poder de La Municipalidad.

En el cuaderno de obra se anotarán los hechos relevantes que ocurran durante la ejecución de ella, firmando al pie de cada anotación el supervisor o residente, según sea el que efectuó la anotación. Las solicitudes que se realicen como consecuencia de las ocurrencias anotadas en el Cuaderno de Obra se harán directamente a La Municipalidad por el contratista o su representante legal, por medio de comunicación escrita.

Asimismo, el Contratista anotará las instrucciones del Supervisor y sus observaciones, además de cualquier hecho o acontecimiento importante de la Obra. La Municipalidad y el Supervisor tendrán derecho a examinar este cuaderno en cualquier momento y anotar en él sus observaciones.

Retiro de equipos o Materiales. Cuando sea requerido por La Municipalidad, el Contratista deberá retirar de la Obra, el equipo o material excedente que no vaya a ser utilizado en el trabajo.

Con el objeto de evitar interferencias en la ejecución de la construcción total. Si hubiese alguna interferencia deberá comunicarla por escrito a La Municipalidad. Comenzar el trabajo sin hacer esta comunicación, significa que, de surgir complicaciones entre los trabajos correspondientes a los diferentes proyectos, su costo será asumido por el Contratista.

Si el Contratista durante la Construcción necesita usar energía eléctrica, deberá hacerlo asumiendo por su cuenta los riesgos y gastos que se ocasionen el empleo de tal energía existente.

j) ANTICORRUPCION

- El contratista deberá declarar y garantizar no haber, directa o indirecta o tratándose de una persona jurídica a través de sus socios, integrantes de los órganos de administración, apoderados, representantes legales, funcionarios, asesores o personas vinculadas a las que no refiere el artículo 7 del reglamento de la Ley de Contrataciones del



Plaza principal N° 125 - Huancapi

+51 901 146577
mesadepartesfajardo@gmail.com
www.gob.pe/munifajardo



**MUNICIPALIDAD PROVINCIAL DE
FAJARDO**
Creado mediante Ley N° 1306 de fecha 14 de noviembre de 1910
«Capital Mundial de la Defensa de la Ecología»
«Año de la unidad, la paz y el desarrollo»



estado, negociado o efectuado, cualquier pago o en general cualquier beneficio o incentivo ilegal en relación al contrato, el cual se tiene que certificar en la oferta mediante una implementación de un sistema antisoborno con copia simple del certificado que acredita que se ha implementado un sistema de gestión antisoborno acorde a las normas ISO 37001:2016 o con la norma técnica Peruana equivalente, cuyo alcance o campo de aplicación considere en la ejecución de obras urbanas Edificaciones e instituciones educativas y montaje de estructuras, así mismo el contratista se obliga a conducirse en todo momento durante la ejecución del contrato con honestidad probidad veracidad e integridad y de cometer actos ilegales o de corrupción directa o indirectamente o a través de sus socios, accionistas, participacionistas integrantes de los órganos de administración, apoderados, representantes legales, funcionarios, asesores, y personas vinculadas a las que se refiere el art. 7 del reglamento de la ley de Contrataciones del estado.

k) DERECHOS LEGALES IRRENUNCIABLES DEL CONTRATANTE

La Municipalidad no podrá ser privada o impedida, en virtud de cualquier medición, cálculo o valorización, realizados antes o después de la terminación y aceptación de la Obra y de los pagos correspondientes efectuados, de verificar las características de calidad de los materiales utilizados, las condiciones de la obra ejecutada y el verdadero monto reembolsable al Contratista, ni de demostrar que tales mediciones, cálculos o valorizaciones estuvieran incorrectos o que los materiales y la obra no estuviesen de acuerdo con las estipulaciones del Contrato.

La Municipalidad no podrá ser privada ni impedida, no obstante, la existencia de dichas mediciones, cálculos, valorizaciones y pagos realizados, de su derecho de recuperar del Contratista, de sus garantías o por cualquier otro medio, el importe de los daños que considere ocasionados por no haber cumplido el Contratista con lo establecido en los Documentos de Contrato.

La aceptación por parte del Supervisor, o cualquier pago efectuado en concepto de aceptación de una parte o la totalidad de la Obra, cualquier tiempo transcurrido o cualquier posición adoptada por el Supervisor, no podrán significar una renuncia a los derechos legales de La Municipalidad sobre cualquier parte del Contrato, o de cualquier potestad o derecho de Indemnización.

l) DOCUMENTOS COMPLEMENTARIOS DEL CONTRATO DE EJECUCIÓN DE OBRA

Forman parte integrante del contrato, todos los documentos indicados en los requerimientos técnicos mínimos proporcionados por La Municipalidad y las bases del proceso de selección correspondiente; así como el expediente técnico completo y toda otra documentación referente a la Obra, que tienen por finalidad complementarse mutuamente.

En caso de alguna dificultad en la interpretación de los Documentos de Contrato, el Supervisor será el encargado de transmitir al Contratista las aclaraciones necesarias, luego de que éstas sean establecidas en consulta con La Municipalidad.

REQUISITOS DE CALIFICACIÓN

A	CAPACIDAD TÉCNICA Y PROFESIONAL
A.1	EQUIPAMIENTO ESTRATÉGICO
	Requisitos:

Plaza principal N° 125 - Huancapi

+51 901146577
mesadepartefajardo@gmail.com
www.gob.pe/munifajardo



**MUNICIPALIDAD PROVINCIAL DE
FAJARDO**
Creado mediante Ley N° 1306 de fecha 14 de noviembre de 1910
«Capital Mundial de la Defensa de la Ecología»
«Año de la unidad, la paz y el desarrollo»



N°	Cantidad	Lista de equipamiento estratégico
1	1	CAMION VOLQUETE 15 M3.
2	1	COMPRESORA NEUMATICA 76 HP 125-175 PCM
3	1	COMPACTADOR VIBR. TIPO PLANCHAS 4 HP
4	1	CARGADOR FRONTAL
5	1	RETROEXCAVADOR S/LLANTAS 58 HP 1 YD3.
6	1	RETROEXCAVADOR S/ORUG 115-165HP 75-1.4Y.
7	1	VIBRADOR DE CONCRETO 4 HP 2.40
8	1	MEZCLADORA CONCRETO 9 -11 P3
Para la presentación de la documentación para el perfeccionamiento del contrato se podrá aceptar maquinarias y equipos de igual o mayor capacidad y potencia a lo solicitado.		

Acreditación:

De conformidad con el numeral 49.3 del artículo 49 y el literal e) del numeral 139.1 del artículo 139 del Reglamento este requisito de calificación se acredita para la suscripción del contrato.

Importante

No corresponde solicitar como equipamiento que el postor cuente con oficinas, locales u otros espacios físicos. Asimismo, no se puede requerir características, años de antigüedad y demás condiciones del equipamiento que no consten en el expediente técnico.

A.2 CALIFICACIONES DEL PLANTEL PROFESIONAL CLAVE

FORMACIÓN ACADÉMICA DEL PLANTEL PROFESIONAL CLAVE

Requisitos:

N°	Plantel profesional clave	Formación académica	Grado o título profesional
1	Ing. Residente de Obra	ING CIVIL Y/O ARQUITECTO	TÍTULO Profesional (El cual debe de estar inscrito en SUNEDU)
2	Ing. Especialista en Instalaciones Eléctricas	ING. ELECTRICISTA Y/O INGENIERO MECANICO ELECTRICISTA	TÍTULO Profesional (El cual debe de estar inscrito en SUNEDU)
3	Ing. Especialista en Mecánica de Suelos	ING CIVIL Y/O GEÓLOGO	TÍTULO Profesional (El cual debe de estar inscrito en SUNEDU)
4	Ingeniero Especialista en Calidad	ING CIVIL Y/O INGENIERO AMBIENTAL.	TÍTULO Profesional (El cual debe de estar inscrito en SUNEDU)
5	Ing. Especialista en Seguridad	ING CIVIL Y/O INDUSTRIAL Y/O INGENIERO AMBIENTAL Y/O INGENIERO DE MINAS.	TÍTULO Profesional (El cual debe de estar inscrito en SUNEDU)
6	Ing. Especialista en Instalaciones Sanitarias	ING CIVIL Y/O SANITARIO	TÍTULO Profesional (El cual debe de estar inscrito en SUNEDU)
7	Ing. Especialista en Medio Ambiente	ING AMBIENTAL Y/O INGENIERO AMBIENTAL Y DE RECURSOS NATURALES.	TÍTULO Profesional (El cual debe de estar inscrito en SUNEDU)

Plaza principal N° 125 - Huancapi

+51 901146577
mesadepartesfajardo@gmail.com
www.gob.pe/munifajardo



**MUNICIPALIDAD PROVINCIAL DE
FAJARDO**
Creado mediante Ley N° 1306 de fecha 14 de noviembre de 1910
«Capital Mundial de la Defensa de la Ecología»
«Año de la unidad, la paz y el desarrollo»



Acreditación:

De conformidad con el numeral 49.3 del artículo 49 y el literal e) del numeral 139.1 del artículo 139 del Reglamento este requisito de calificación se acredita para la suscripción del contrato.

Importante

- El residente de la obra debe cumplir las calificaciones establecidas en el artículo 179 del Reglamento.

A.3 EXPERIENCIA DEL PLANTEL PROFESIONAL CLAVE

Requisitos:

N°	Cargo – rol del plantel profesional clave	Tiempo de experiencia	Cómputo de la experiencia	Cargos/puestos desempeñados	Especialidad requerida
1	ING. RESIDENTE DE OBRA	3 años	DESDE LA COLEGIATURA	Como; Residente de Obra y/o Supervisor de Obra y/o Jefe de Supervisión y/o Inspector.	En; Obras Similares
2	ING. ESPECIALISTA EN INSTALACIONES ELÉCTRICAS	2 años	DESDE LA COLEGIATURA	Como; Especialista en Instalaciones Eléctricas, y/o Ingeniero Electricista y/o Ingeniero Mecánico Eléctrico.	En; Obras Similares
3	ING. ESPECIALISTA EN MECÁNICA DE SUELOS	2 años	DESDE LA COLEGIATURA	Como; Especialista en mecánica de suelos y/o Geotecnia y/o concreto y/o Especialista en Suelos y/o Especialista en suelos y pavimentos y/o Especialista en mecánica de suelos y geotecnia.	En; Obras Similares
4	INGENIERO ESPECIALISTA EN CALIDAD	2 años	DESDE LA COLEGIATURA	Como; Especialista en Calidad	En; Obras Similares.
5	ING. ESPECIALISTA EN SEGURIDAD	2 años	DESDE LA COLEGIATURA	Como; Especialista en Seguridad y Medio Ambiente y/o Especialista en Seguridad y/o Salud en el Trabajo y/o Ingeniero de Seguridad y/o Jefe SSOMA y/o Especialista en Prevención y/o Prevencionista.	En; Obras en General
6	ING. ESPECIALISTA EN INSTALACIONES SANITARIAS	2 años	DESDE LA COLEGIATURA	Como; Especialista en Instalaciones Sanitarias	En; Obras en General
7	ING. ESPECIALISTA EN MEDIO	2 años	DESDE LA COLEGIATURA	Como; Especialista en Medio Ambiente y/o Mitigación	En; Obras en General

Plaza principal N° 125 - Huancapi

+51 901146577
mesadepartefajardo@gmail.com
www.gob.pe/munifajardo



**MUNICIPALIDAD PROVINCIAL DE
FAJARDO**
Creado mediante Ley N° 1306 de fecha 14 de noviembre de 1910
«Capital Mundial de la Defensa de la Ecología»
«Año de la unidad, la paz y el desarrollo»



02

AMBIENTE				Ambiental y/o Ambientalista y/o ingeniero Ambiental y/o Especialista en impacto Ambiental y/o Especialista en Gestión Ambiental y/o Especialista Ambiental.	
----------	--	--	--	--	--

Acreditación:

De conformidad con el numeral 49.3 del artículo 49 y el literal e) del numeral 139.1 del artículo 139 del Reglamento este requisito de calificación se acredita para la suscripción del contrato.

Importante

El residente de la obra debe cumplir la experiencia mínima establecida en el artículo 179 del Reglamento.



B EXPERIENCIA DEL POSTOR EN LA ESPECIALIDAD

Requisitos:

El postor debe acreditar un monto facturado acumulado equivalente a UNA (1) VEZ EL VALOR REFERENCIAL, en la ejecución de obras similares, durante los 10 años anteriores a la fecha de la presentación de ofertas que se computarán desde la suscripción del acta de recepción de obra.

Se considerará obra similar a Se considerará obra similar a: Construcción y/o Mejoramiento y/o Creación de Instituciones Educativas, o la combinación de alguno de los términos anteriores los cuales deberá contar con componentes ejecutados como: Edificaciones de concreto armado $F_c = 210 \text{ kg/cm}^2$, tarrajeadas y pintadas con conexiones eléctricas y sanitarias equipadas, Construcción de invernadero con armazón metálico y cobertura con agro film, construcción de atrio, construcción de galpón.

Acreditación:

La experiencia del postor se acreditará con copia simple de: (i) contratos y sus respectivas actas de recepción de obra; (ii) contratos y sus respectivas resoluciones de liquidación; o (iii) contratos y sus respectivas constancias de prestación o cualquier otra documentación¹ de la cual se desprenda fehacientemente que la obra fue concluida, así como el monto total que implicó su ejecución; correspondientes a un máximo de veinte (20) contrataciones.

En los casos que se acredite experiencia adquirida en consorcio, debe presentarse la promesa de consorcio o el contrato de consorcio del cual se desprenda fehacientemente el porcentaje de las obligaciones que se asumió en el contrato presentado; de lo contrario, no se computará la experiencia proveniente de dicho contrato.

Asimismo, cuando se presenten contratos derivados de procesos de selección convocados antes del 20.09.2012, la calificación se ceñirá al método descrito en la Directiva "Participación de Proveedores en Consorcio en las Contrataciones del Estado", debiendo presumirse que el porcentaje de las obligaciones equivale al porcentaje de participación de la promesa de consorcio o del contrato de consorcio. En caso que en dichos documentos no se consigne el porcentaje de participación se presumirá que las obligaciones

¹ De acuerdo con la Opinión N° 185-2017/DTN "cualquier otra documentación", se entiende como tal a todo documento emitido por la Entidad contratante con ocasión de la ejecución de la obra que cumpla con demostrar de manera indubitable aquello que se acredita, por ejemplo, mediante las resoluciones de liquidación de obra, las actas de recepción de conformidad, entre otros.

Plaza principal N° 125 - Huancapi

+51 901 146577

mesadeparteshfajardo@gmail.com

www.gob.pe/munifajardo



**MUNICIPALIDAD PROVINCIAL DE
FAJARDO**
Creado mediante Ley N° 1306 de fecha 14 de noviembre de 1910
«Capital Mundial de la Defensa de la Ecología»
«Año de la unidad, la paz y el desarrollo»



se ejecutaron en partes iguales.

Si el titular de la experiencia no es el postor, consignar si dicha experiencia corresponde a la matriz en caso que el postor sea sucursal, o fue transmitida por reorganización societaria, debiendo acompañar la documentación sustentatoria correspondiente.

Si el postor acredita experiencia de otra persona jurídica como consecuencia de una reorganización societaria, debe presentar adicionalmente el **Anexo N° 9**.

Cuando los contratos presentados se encuentren expresados en moneda extranjera, debe indicarse el tipo de cambio venta publicado por la Superintendencia de Banca, Seguros y AFP correspondiente a la fecha de suscripción.

Sin perjuicio de lo anterior, los postores deben llenar y presentar el **Anexo N° 10** referido a la experiencia del postor en la especialidad.



CAPÍTULO IV FACTORES DE EVALUACIÓN

La evaluación se realiza sobre la base de cien (100) puntos.

Para determinar la oferta con el mejor puntaje y el orden de prelación de las ofertas, se considera lo siguiente:

FACTOR DE EVALUACIÓN	PUNTAJE / METODOLOGÍA PARA SU ASIGNACIÓN
A. PRECIO	
<p><u>Evaluación:</u></p> <p>Se evaluará considerando el precio ofertado por el postor.</p> <p><u>Acreditación:</u></p> <p>Se acreditará mediante el documento que contiene el precio de la oferta (Anexo N° 6).</p>	<p>La evaluación consistirá en otorgar el máximo puntaje a la oferta de precio más bajo y se otorga a las demás ofertas puntajes inversamente proporcionales a sus respectivos precios, según la siguiente fórmula:</p> $P_i = \frac{O_m \times PMP}{O_i}$ <p>I = Oferta <i>P_i</i> = Puntaje de la oferta a evaluar <i>O_i</i> = Precio i <i>O_m</i> = Precio de la oferta más baja PMP = Puntaje máximo del precio</p> <p style="text-align: right;">95¹⁶ puntos</p>

Importante para la Entidad

*De conformidad con el artículo 51 del Reglamento, adicionalmente, se **pueden** consignar los siguientes factores de evaluación, según corresponda a la naturaleza y características del objeto del procedimiento, su finalidad y a la necesidad de la Entidad:*

OTROS FACTORES DE EVALUACIÓN	5 puntos ¹⁷
B. SOSTENIBILIDAD AMBIENTAL Y SOCIAL	
<p><u>Evaluación:</u></p> <p>Se evaluará que el postor cuente con una (1) práctica de sostenibilidad ambiental o social</p> <p>En caso que el postor se presente en consorcio, cada uno de sus integrantes, debe acreditar alguna de las prácticas de sostenibilidad ambiental o social para obtener el puntaje.</p>	<p style="text-align: center;">(Máximo 3 puntos)</p> <p>Acredita una (1) de las prácticas de sostenibilidad 3 puntos</p> <p>No acredita ninguna práctica en sostenibilidad 0 puntos</p>

¹⁶ De 83 a 100 puntos, en el caso de obras bajo la modalidad de ejecución llave en mano en las que se puede incluir adicionalmente el factor capacitación.

¹⁷ Hasta 17 puntos, en el caso de obras bajo la modalidad de ejecución llave en mano en las que se puede incluir adicionalmente el factor capacitación.

OTROS FACTORES DE EVALUACIÓN	5 puntos ¹⁷
<p>B.1 Práctica:</p> <p>Certificación del sistema de gestión ambiental.</p> <p><u>Acreditación:</u></p> <p>Copia simple del certificado que acredita que se ha implementado un sistema de gestión ambiental acorde con la norma ISO 14001:2015, o con la Norma Técnica Peruana equivalente (NTP-ISO 14001:2015), cuyo alcance o campo de aplicación considere en la ejecución de obras urbanas Edificaciones e instituciones educativas, bancarias, salud, comerciales, parques, losas deportivas, complejos deportivos, mercado, edificaciones y montaje de estructuras.</p> <p>El certificado debe haber sido emitido por un Organismo de Certificación acreditado para dicho sistema de gestión, ya sea ante el INACAL (antes INDECOPI) u otro organismo acreditador que cuente con reconocimiento internacional¹⁸.</p> <p>El referido certificado debe corresponder a la sede, filial u oficina a cargo de la prestación¹⁹, y estar vigente²⁰ a la fecha de presentación de ofertas.</p>	
<p>B.2 Práctica:</p> <p>Responsabilidad hídrica</p> <p><u>Acreditación:</u></p> <p>Copia simple del Certificado Azul emitido por la Autoridad Nacional del Agua que lo reconoce como empresa hídricamente responsable del “Programa Huella Hídrica” (http://www.ana.gob.pe/certificado_azul).</p>	
<p>B.3 Práctica:</p> <p>Certificación del sistema de gestión de la energía</p> <p><u>Acreditación:</u></p> <p>Copia simple del certificado que acredita que se ha implementado un SGE acorde con la norma ISO 50001:2018, o con la Norma Técnica Peruana equivalente (NTP ISO 50001) o norma que la sustituya, cuyo alcance o campo de aplicación considere en la ejecución de obras urbanas Edificaciones e instituciones educativas, bancarias, salud, comerciales, parques, losas deportivas, complejos deportivos, mercado, edificaciones y montaje de estructuras.</p> <p>El certificado debe haber sido emitido por un Organismo de Certificación acreditado para dicho sistema de gestión, ya sea ante el INACAL (antes INDECOPI) u otro organismo acreditador que cuente con reconocimiento internacional.²¹</p> <p>El referido certificado debe corresponder a la sede, filial u oficina a cargo de la prestación²², y estar vigente²³ a la fecha de presentación de ofertas.</p>	

¹⁸ Sea firmante/signatario del Acuerdo de Reconocimiento Mutuo (MLA) del International Accreditation Forum-IAF (<http://www.iaf.nu>) o del InterAmerican Accreditation Cooperation-IAAC (<http://www.iaac.org.mx>) o del European co-operation for Accreditation-EA (<http://www.european-accreditation.org/>) o del Pacific Accreditation Cooperation-PAC (<http://www.apec-pac.org/>).

¹⁹ En el certificado debe estar consignada la dirección exacta de la sede, filial u oficina a cargo de la prestación.

²⁰ Se refiere al periodo de vigencia que señala el certificado presentado.

²¹ Sea firmante/signatario del Acuerdo de Reconocimiento Mutuo (MLA) del International Accreditation Forum-IAF (<http://www.iaf.nu>) o del InterAmerican Accreditation Cooperation-IAAC (<http://www.iaac.org.mx>) o del European co-operation for Accreditation-EA (<http://www.european-accreditation.org/>) o del Pacific Accreditation Cooperation-PAC (<http://www.apec-pac.org/>).

²² En el certificado debe estar consignada la dirección exacta de la sede, filial u oficina a cargo de la prestación.

²³ Se refiere al periodo de vigencia que señala el certificado presentado.

OTROS FACTORES DE EVALUACIÓN	5 puntos ¹⁷
C. INTEGRIDAD EN LA CONTRATACIÓN PÚBLICA	
<p><u>Evaluación:</u></p> <p>Se evaluará que el postor cuente con certificación del sistema de gestión antisoborno</p> <p><u>Acreditación:</u></p> <p>Copia simple del certificado que acredita que se ha implementado un sistema de gestión antisoborno acorde con la norma ISO 37001:2016 o con la Norma Técnica Peruana equivalente (NTP-ISO37001:2017).</p> <p>El certificado debe haber sido emitido por un Organismo de Certificación acreditado para dicho sistema de gestión, ya sea ante el INACAL (antes INDECOPI) u otro organismo acreditador que cuente con reconocimiento internacional.²⁴</p> <p>El referido certificado debe corresponder a la sede, filial u oficina a cargo de la prestación ²⁵, y estar vigente ²⁶ a la fecha de presentación de ofertas.</p> <p>En caso que el postor se presente en consorcio, cada uno de sus integrantes, debe acreditar que cuenta con la certificación para obtener el puntaje.</p>	<p>(Máximo 2 puntos)</p> <p>Presenta Certificado ISO 37001 2 puntos</p> <p>No presenta Certificado ISO 37001 0 puntos</p>
PUNTAJE TOTAL	100 puntos²⁷

²⁴ Sea firmante/signatario del Acuerdo de Reconocimiento Mutuo (MLA) del International Accreditation Forum-IAF (<http://www.iaf.nu>) o del InterAmerican Accreditation Cooperation-IAAC (<http://www.iaac.org.mx>) o del European co-operation for Accreditation-EA (<http://www.european-accreditation.org/>) o del Pacific Accreditation Cooperation-PAC (<http://www.apec-pac.org/>).

²⁵ En el certificado debe estar consignada la dirección exacta de la sede, filial u oficina a cargo de la prestación.

²⁶ Se refiere al periodo de vigencia que señala el certificado presentado.

²⁷ Es la suma de los puntajes de todos los factores de evaluación.

CAPÍTULO V PROFORMA DEL CONTRATO

Importante

- *Dependiendo del objeto del contrato, de resultar indispensable, puede incluirse cláusulas adicionales o la adecuación de las propuestas en el presente documento, las que en ningún caso pueden contemplar disposiciones contrarias a la normativa vigente ni a lo señalado en este capítulo.*
- *En el caso de contratación de obras por paquete, se debe suscribir un contrato por cada obra incluida en el paquete.*

Conste por el presente documento, la contratación de la ejecución de la obra [CONSIGNAR LA DENOMINACIÓN DE LA CONVOCATORIA], que celebra de una parte [CONSIGNAR EL NOMBRE DE LA ENTIDAD], en adelante LA ENTIDAD, con RUC N° [.....], con domicilio legal en [.....], representada por [.....], identificado con DNI N° [.....], y de otra parte [.....], con RUC N° [.....], con domicilio legal en [.....], inscrita en la Ficha N° [.....] Asiento N° [.....] del Registro de Personas Jurídicas de la ciudad de [.....], debidamente representado por su Representante Legal, [.....], con DNI N° [.....], según poder inscrito en la Ficha N° [.....], Asiento N° [.....] del Registro de Personas Jurídicas de la ciudad de [.....], a quien en adelante se le denominará EL CONTRATISTA en los términos y condiciones siguientes:

CLÁUSULA PRIMERA: ANTECEDENTES

Con fecha [.....], el comité de selección adjudicó la buena pro de la **LICITACIÓN PÚBLICA N° [CONSIGNAR NOMENCLATURA DEL PROCEDIMIENTO DE SELECCIÓN]** para la contratación de la ejecución de la obra [CONSIGNAR LA DENOMINACIÓN DE LA CONVOCATORIA], a [INDICAR NOMBRE DEL GANADOR DE LA BUENA PRO], cuyos detalles e importe constan en los documentos integrantes del presente contrato.

CLÁUSULA SEGUNDA: OBJETO

El presente contrato tiene por objeto [CONSIGNAR EL OBJETO DE LA CONTRATACIÓN].

CLÁUSULA TERCERA: MONTO CONTRACTUAL

El monto total del presente contrato asciende a [CONSIGNAR MONEDA Y MONTO], que incluye todos los impuestos de Ley.

Este monto comprende el costo de la ejecución de la obra, todos los tributos, seguros, transporte, inspecciones, pruebas y, de ser el caso, los costos laborales conforme a la legislación vigente, así como cualquier otro concepto que pueda tener incidencia sobre la ejecución de la prestación materia del presente contrato.

CLÁUSULA CUARTA: DEL PAGO²⁸

LA ENTIDAD se obliga a pagar la contraprestación a EL CONTRATISTA en [INDICAR MONEDA], en periodos de valorización [CONSIGNAR MENSUALES U OTRO TIPO DE PERIODO], conforme a lo previsto en la sección específica de las bases. Asimismo, LA ENTIDAD o EL CONTRATISTA, según corresponda, se obligan a pagar el monto correspondiente al saldo de la liquidación del contrato de obra, en el plazo de [CONSIGNAR PLAZO EN DÍAS] días calendario, computados desde el día siguiente del consentimiento de la liquidación.

En caso de retraso en el pago de las valorizaciones, por razones imputables a LA ENTIDAD, EL CONTRATISTA tiene derecho al reconocimiento de los intereses legales efectivos, de conformidad con el artículo 39 de la Ley de Contrataciones del Estado y los artículos 1244, 1245 y 1246 del

²⁸ En cada caso concreto, dependiendo de la naturaleza del contrato, podrá adicionarse la información que resulte pertinente a efectos de generar el pago.

Código Civil. Para tal efecto, se formulará una valorización de intereses y el pago se efectuará en las valorizaciones siguientes.

CLÁUSULA QUINTA: DEL PLAZO DE LA EJECUCIÓN DE LA PRESTACIÓN

El plazo de ejecución del presente contrato es de [.....] días calendario, el mismo que se computa desde el día siguiente de cumplidas las condiciones previstas en el artículo 176 del Reglamento.

Importante para la Entidad

- Cuando en el expediente de contratación se establezca que la obra debe ejecutarse bajo la modalidad de ejecución llave en mano, en lugar del párrafo anterior, deberá considerarse lo siguiente, según corresponda:

“El plazo de ejecución de la obra, el equipamiento, mobiliario y montaje hasta la puesta en servicio, materia de la presente convocatoria, es de [CONSIGNAR EL PLAZO DE EJECUCIÓN DE ESTA PRESTACIÓN, EL CUAL DEBE ESTAR EXPRESADO EN DÍAS CALENDARIO] días calendario, el mismo que se computa desde el día siguiente de cumplidas las condiciones previstas en el artículo 176 del Reglamento.”²⁹

“El plazo de ejecución de la obra, el equipamiento, mobiliario y montaje hasta la puesta en servicio, materia de la presente convocatoria, es de [CONSIGNAR EL PLAZO DE EJECUCIÓN DE ESTA PRESTACIÓN, EL CUAL DEBE ESTAR EXPRESADO EN DÍAS CALENDARIO] días calendario, el mismo que se computa desde el día siguiente de cumplidas las condiciones previstas en el artículo 176 del Reglamento y el plazo de la operación asistida de la obra es de [CONSIGNAR EL PLAZO DE EJECUCIÓN DE LA PRESTACIÓN ASISTIDA DE LA OBRA, EL CUAL DEBE ESTAR EXPRESADO EN DÍAS CALENDARIO] días calendario.”³⁰

Incorporar a las bases o eliminar, según corresponda

CLÁUSULA SEXTA: PARTES INTEGRANTES DEL CONTRATO

El presente contrato está conformado por las bases integradas, la oferta ganadora, así como los documentos derivados del procedimiento de selección que establezcan obligaciones para las partes.

CLÁUSULA SÉTIMA: GARANTÍAS

EL CONTRATISTA entregó al perfeccionamiento del contrato la respectiva garantía incondicional, solidaria, irrevocable, y de realización automática en el país al solo requerimiento, a favor de LA ENTIDAD, por los conceptos, montos y vigencias siguientes:

- De fiel cumplimiento del contrato: [CONSIGNAR EL MONTO], a través de la [INDICAR EL TIPO DE GARANTÍA PRESENTADA] N° [INDICAR NÚMERO DEL DOCUMENTO] emitida por [SEÑALAR EMPRESA QUE LA EMITE]. Monto que es equivalente al diez por ciento (10%) del monto del contrato original, la misma que debe mantenerse vigente hasta el consentimiento de la liquidación final.

En el caso que corresponda, consignar lo siguiente:

- Garantía fiel cumplimiento por prestaciones accesorias: [CONSIGNAR EL MONTO], a través de la [INDICAR EL TIPO DE GARANTÍA PRESENTADA] N° [INDICAR NÚMERO DEL DOCUMENTO] emitida por [SEÑALAR EMPRESA QUE LA EMITE], la misma que debe mantenerse vigente hasta el cumplimiento total de las obligaciones garantizadas.

²⁹ Este párrafo debe ser incluido en el caso de obras que se ejecuten bajo la modalidad de ejecución llave en mano que no incluya operación asistida.

³⁰ Este párrafo debe ser incluido en el caso de obras que se ejecuten bajo la modalidad de ejecución llave en mano que incluya operación asistida.

CLÁUSULA OCTAVA: EJECUCIÓN DE GARANTÍAS POR FALTA DE RENOVACIÓN

LA ENTIDAD puede solicitar la ejecución de las garantías cuando EL CONTRATISTA no las hubiere renovado antes de la fecha de su vencimiento, conforme a lo dispuesto en el literal a) del numeral 155.1 del artículo 155 del Reglamento de la Ley de Contrataciones del Estado.

Importante para la Entidad

- Sólo en el caso que la Entidad hubiese previsto otorgar adelanto, se debe incluir la siguiente cláusula:

CLÁUSULA NOVENA: ADELANTO DIRECTO

"LA ENTIDAD otorgará [CONSIGNAR NÚMERO DE ADELANTOS A OTORGARSE] adelantos directos por el [CONSIGNAR PORCENTAJE QUE EN NINGÚN CASO EXCEDAN EN CONJUNTO EL 10% DEL MONTO DEL CONTRATO ORIGINAL] del monto del contrato original.

EL CONTRATISTA debe solicitar formalmente el [CONSIGNAR ADELANTO O PRIMER DESEMBOLSO DEL ADELANTO DIRECTO] dentro de los ocho (8) días siguientes a la suscripción del contrato, adjuntando a su solicitud la garantía por adelantos mediante carta fianza o póliza de caución y el comprobante de pago correspondiente. LA ENTIDAD debe entregar el monto solicitado dentro de los siete (7) días siguientes a la presentación de la solicitud de EL CONTRATISTA.

Asimismo, EL CONTRATISTA debe solicitar la entrega de los demás adelantos directos en [CONSIGNAR EL PLAZO Y OPORTUNIDAD PARA LA SOLICITUD]³¹. La entrega del o los adelantos se realizará en [CONSIGNAR PLAZO Y OPORTUNIDAD].³²

Vencido el plazo para solicitar el adelanto no procederá la solicitud.

- Si LA ENTIDAD considera necesario entregar adelantos para materiales e insumos a EL CONTRATISTA, deberá consignar la siguiente cláusula:

CLÁUSULA DÉCIMA: ADELANTO PARA MATERIALES E INSUMOS

"LA ENTIDAD otorgará adelantos para materiales e insumos por el [CONSIGNAR PORCENTAJE]³³ del monto del contrato original, conforme al calendario de adquisición de materiales e insumos presentado por EL CONTRATISTA.

La entrega de los adelantos se realizará en un plazo de [CONSIGNAR PLAZO] días calendario previos a la fecha prevista en el calendario de adquisición de materiales e insumos para cada adquisición, con la finalidad que EL CONTRATISTA pueda disponer de los materiales e insumos en la oportunidad prevista en el calendario de avance de obra valorizado. Para tal efecto, EL CONTRATISTA debe solicitar la entrega del adelanto en un plazo de [CONSIGNAR PLAZO] días calendario anteriores al inicio del plazo antes mencionado, adjuntando a su solicitud la garantía por adelantos mediante carta fianza o póliza de caución y el comprobante de pago respectivo.

La primera solicitud de EL CONTRATISTA debe realizarse una vez iniciado el plazo de ejecución de la obra. No procede el otorgamiento del adelanto para materiales e insumos en los casos en que las solicitudes correspondientes sean realizadas con posterioridad a las fechas señaladas en el calendario de adquisición de materiales e insumos.

- Si LA ENTIDAD considera necesario entregar adelantos para equipamiento y mobiliario, en el caso de contratos bajo la modalidad de llave en mano, deberá consignar la siguiente cláusula:

³¹ Indicar el plazo y oportunidad conforme al expediente de contratación.

³² Este párrafo solo deberá ser incluido cuando la Entidad prevea la entrega de más de un adelanto directo al contratista.

³³ De conformidad con el numeral 180.2 del artículo 180 del Reglamento, los adelantos para materiales e insumos, no pueden superar el veinte por ciento (20%) del monto del contrato original, y en el caso de contratos bajo la modalidad de llave en mano, en los que se haya previsto el adelanto para equipamiento y mobiliario, no pueden superar en conjunto dicho porcentaje.

CLÁUSULA.....: ADELANTO PARA EQUIPAMIENTO Y MOBILIARIO, EN CONTRATOS BAJO LA MODALIDAD LLAVE EN MANO

“LA ENTIDAD otorgará adelantos para equipamiento y mobiliario por el [CONSIGNAR PORCENTAJE³⁴] del monto del contrato original, conforme al calendario de adquisición de materiales e insumos que incluye el equipamiento y mobiliario, presentado por EL CONTRATISTA.

La entrega de los adelantos se realizará en un plazo de [CONSIGNAR PLAZO] días calendario previos a la fecha prevista en el calendario de adquisición de materiales e insumos que incluye el equipamiento y mobiliario para cada adquisición, con la finalidad que EL CONTRATISTA pueda disponer del equipamiento y mobiliario en la oportunidad prevista en el calendario de avance de obra valorizado. Para tal efecto, EL CONTRATISTA debe solicitar la entrega del adelanto en un plazo de [CONSIGNAR PLAZO] días calendario anteriores al inicio del plazo antes mencionado, adjuntando a su solicitud la garantía por adelantos mediante carta fianza o póliza de caución y el comprobante de pago respectivo.

La primera solicitud de El CONTRATISTA debe realizarse una vez iniciado el plazo de ejecución de la obra. No procede el otorgamiento del adelanto para equipamiento y mobiliario en los casos en que las solicitudes correspondientes sean realizadas con posterioridad a las fechas señaladas en el calendario de adquisición de materiales e insumos.

Incorporar a las bases o eliminar, según corresponda.

Importante para la Entidad

- En caso la Entidad hubiese previsto la obligación de constituir un fideicomiso para la administración de los adelantos, se debe incluir la siguiente cláusula:

CLÁUSULA: FIDEICOMISO DE ADELANTOS³⁵

Para la administración de los adelantos destinados a la ejecución de la obra, se constituirá un fideicomiso conforme a lo establecido en los artículos 184 y 185 del Reglamento. El procedimiento para la solicitud y entrega de los adelantos se rige por lo dispuesto en dichos artículos.

ADELANTO DIRECTO

“La Entidad otorgará [CONSIGNAR NÚMERO DE ADELANTOS A OTORGARSE] adelantos directos por el [CONSIGNAR PORCENTAJE QUE EN NINGÚN CASO EXCEDAN EN CONJUNTO EL 10% DEL MONTO DEL CONTRATO ORIGINAL] del monto del contrato original.

ADELANTO PARA MATERIALES E INSUMOS

“La Entidad otorgará adelantos para materiales e insumos por el [CONSIGNAR PORCENTAJE³⁶] del monto del contrato original, conforme al calendario de adquisición de materiales e insumos presentado por el contratista.

- En el caso de obras bajo la modalidad de ejecución llave en mano, cuando se haya previsto

³⁴ De conformidad con el numeral 180.2 del artículo 180 del Reglamento, los adelantos para materiales e insumos, no pueden superar el veinte por ciento (20%) del monto del contrato original, y en el caso de contratos bajo la modalidad de llave en mano, en los que se haya previsto el adelanto para equipamiento y mobiliario, no pueden superar en conjunto dicho porcentaje.

³⁵ Cabe precisar que, cuando la Entidad no haya incorporado en las bases la obligación de constituir un fideicomiso para la administración de los adelantos destinados a la ejecución de obra, las partes pueden acordar la incorporación de una cláusula en el contrato para la constitución del fideicomiso, de acuerdo a lo previsto en el numeral 184.9 del artículo 184 del Reglamento.

³⁶ De conformidad con el numeral 180.2 del artículo 180 del Reglamento, los adelantos para materiales e insumos, no pueden superar el veinte por ciento (20%) del monto del contrato original, y en el caso de contratos bajo la modalidad de llave en mano, en los que se haya previsto el adelanto para equipamiento y mobiliario, no pueden superar en conjunto dicho porcentaje.

otorgar adelanto para equipamiento y mobiliario, consignar lo siguiente:

ADELANTO PARA EQUIPAMIENTO Y MOBILIARIO, EN CONTRATOS BAJO LA MODALIDAD LLAVE EN MANO

“La Entidad otorgará adelantos para equipamiento y mobiliario por el [CONSIGNAR PORCENTAJE³⁷] del monto del contrato original, conforme al calendario de adquisición de materiales e insumos que incluye el equipamiento y mobiliario, presentado por el contratista.

Incorporar a las bases o eliminar, según corresponda

CLÁUSULA UNDÉCIMA: CONFORMIDAD DE LA OBRA

La conformidad de la obra será dada con la suscripción del Acta de Recepción de Obra.

CLÁUSULA DUODÉCIMA: DECLARACIÓN JURADA DEL CONTRATISTA

EL CONTRATISTA declara bajo juramento que se compromete a cumplir las obligaciones derivadas del presente contrato, bajo sanción de quedar inhabilitado para contratar con el Estado en caso de incumplimiento.

CLÁUSULA DÉCIMA TERCERA: ASIGNACIÓN DE RIESGOS DEL CONTRATO DE OBRA

[INCLUIR³⁸ EN ESTA CLÁUSULA LA IDENTIFICACIÓN Y ASIGNACIÓN DE RIESGOS QUE PUEDAN OCURRIR DURANTE LA EJECUCIÓN DE LA OBRA, ASI COMO LA DETERMINACIÓN DE LA PARTE DEL CONTRATO QUE DEBE ASUMIRLOS DURANTE LA EJECUCIÓN CONTRACTUAL, SEGÚN LAS DISPOSICIONES PREVISTAS EN LA DIRECTIVA “GESTIÓN DE RIESGOS EN LA PLANIFICACIÓN DE LA EJECUCIÓN DE OBRAS”. LA GESTION DE RIESGOS FORMA PARTE DE LA ÚLTIMA VERSIÓN DEL EXPEDIENTE TECNICO DE OBRA PUBLICADO EN LA OPCIÓN “VER EXPEDIENTE TÉCNICO DE OBRA” DEL SEACE].

CLÁUSULA DÉCIMA CUARTA: RESPONSABILIDAD POR VICIOS OCULTOS

Ni la suscripción del Acta de Recepción de Obra, ni el consentimiento de la liquidación del contrato de obra, enervan el derecho de LA ENTIDAD a reclamar, posteriormente, por defectos o vicios ocultos, conforme a lo dispuesto por los artículos 40 de la Ley de Contrataciones del Estado y 173 de su Reglamento.

El plazo máximo de responsabilidad de EL CONTRATISTA es de [CONSIGNAR TIEMPO EN AÑOS, NO MENOR DE 7 AÑOS] años, contados a partir de la conformidad de la recepción [INDICAR TOTAL O PARCIAL, SEGÚN CORRESPONDA] de la obra.

CLÁUSULA DÉCIMA QUINTA: PENALIDADES

Si EL CONTRATISTA incurre en retraso injustificado en la ejecución de las prestaciones objeto del contrato, LA ENTIDAD le aplica automáticamente una penalidad por mora por cada día de atraso, de acuerdo a la siguiente fórmula:

$$\text{Penalidad Diaria} = \frac{0.10 \times \text{monto vigente}}{F \times \text{plazo vigente en días}}$$

Donde:

F = 0.15 para plazos mayores a sesenta (60) días o;

³⁷ De conformidad con el numeral 180.2 del artículo 180 del Reglamento, los adelantos para materiales e insumos, no pueden superar el veinte por ciento (20%) del monto del contrato original, y en el caso de contratos bajo la modalidad de llave en mano, en los que se haya previsto el adelanto para equipamiento y mobiliario, no pueden superar en conjunto dicho porcentaje.

³⁸ De acuerdo con el numeral 32.2 del artículo 32 de la Ley y el numeral 29.2 del artículo 29 del Reglamento, esta cláusula es obligatoria.

F = 0.40 para plazos menores o iguales a sesenta (60) días.

El retraso se justifica a través de la solicitud de ampliación de plazo debidamente aprobado. Adicionalmente, se considera justificado el retraso y en consecuencia no se aplica penalidad, cuando EL CONTRATISTA acredite, de modo objetivamente sustentado, que el mayor tiempo transcurrido no le resulta imputable. En este último caso la calificación del retraso como justificado por parte de LA ENTIDAD no da lugar al pago de gastos generales ni costos directos de ningún tipo, conforme el numeral 162.5 del artículo 162 del Reglamento de la Ley de Contrataciones del Estado.

Adicionalmente a la penalidad por mora se aplicarán las siguientes penalidades:

Otras penalidades			
N°	Supuesto de aplicación de penalidad	Forma de cálculo	Procedimiento
1	Cuando el personal acreditado permanece menos de sesenta (60) días desde el inicio de su participación en la ejecución del contrato o del íntegro del plazo de ejecución, si este es menor a los sesenta (60) días, de conformidad con las disposiciones establecidas en el numeral 190.2 del artículo 190 del Reglamento.	[INCLUIR LA FORMA DE CÁLCULO, QUE NO PUEDE SER MENOR A LA MITAD DE UNA UNIDAD IMPOSITIVA TRIBUTARIA (0.5 UIT) NI MAYOR A UNA (1) UIT] por cada día de ausencia del personal en obra en el plazo previsto.	Según informe del [CONSIGNAR INSPECTOR O SUPERVISOR DE LA OBRA, SEGÚN CORRESPONDA].
2	En caso el contratista incumpla con su obligación de ejecutar la prestación con el personal acreditado o debidamente sustituido.	[INCLUIR LA FORMA DE CÁLCULO, QUE NO PUEDE SER MENOR A LA MITAD DE UNA UNIDAD IMPOSITIVA TRIBUTARIA (0.5 UIT) NI MAYOR A UNA (1) UIT] por cada día de ausencia del personal en obra.	Según informe del [CONSIGNAR INSPECTOR O SUPERVISOR DE LA OBRA, SEGÚN CORRESPONDA].
3	[INCLUIR OTRAS PENALIDADES, DE SER EL CASO]		

En caso se haya autorizado el uso del cuaderno de obra físico, incluir la siguiente penalidad³⁹:

Otras penalidades			
N°	Supuesto de aplicación de penalidad	Forma de cálculo	Procedimiento
(...)	<i>Si el contratista o su personal, no permite el acceso al cuaderno de obra al [CONSIGNAR INSPECTOR O SUPERVISOR DE LA OBRA, SEGÚN CORRESPONDA], impidiéndole anotar las ocurrencias.</i>	<i>Cinco por mil (5/1000) del monto de la valorización del periodo por cada día de dicho impedimento.</i>	<i>Según informe del [CONSIGNAR INSPECTOR O SUPERVISOR DE LA OBRA, SEGÚN CORRESPONDA].</i>
<i>Esta penalidad solo aplica si el cuaderno de obra es físico.</i>			

Importante

De haberse previsto otras penalidades a las previstas, incluir los supuestos de aplicación de penalidad, la forma de cálculo de la penalidad para cada supuesto y el procedimiento mediante el cual se verifica el supuesto a penalizar, conforme el artículo 163 del Reglamento de la Ley de Contrataciones del Estado.

³⁹ De conformidad con el numeral 9.3 de la Directiva N° 009-2020-OSCE/PRE "Lineamientos para el uso del Cuaderno de Obra Digital", excepcionalmente, una Entidad, de manera previa a la convocatoria del procedimiento de selección de la contratación de una obra, puede solicitar autorización para usar un cuaderno de obra físico, cuando en el lugar donde se ejecuta la obra no haya acceso a internet. Para dicho efecto, debe presentar la respectiva solicitud, por cada contrato de obra, a través del formato previsto en el Anexo N° 1 de dicha Directiva.

Estas penalidades se deducen de las valorizaciones o en la liquidación final, según corresponda; o si fuera necesario, se cobra del monto resultante de la ejecución de la garantía de fiel cumplimiento.

La penalidad por mora y las otras penalidades pueden alcanzar cada una un monto máximo equivalente al diez por ciento (10%) del monto del contrato vigente, o de ser el caso, del ítem que debió ejecutarse.

Cuando se llegue a cubrir el monto máximo de la penalidad por mora o el monto máximo para otras penalidades, LA ENTIDAD puede resolver el contrato por incumplimiento.

CLÁUSULA DÉCIMA SEXTA: RESOLUCIÓN DEL CONTRATO

Cualquiera de las partes puede resolver el contrato, de conformidad con el numeral 32.3 del artículo 32 y artículo 36 de la Ley de Contrataciones del Estado, y el artículo 164 de su Reglamento. De darse el caso, LA ENTIDAD procederá de acuerdo a lo establecido en los artículos 165 y 207 del Reglamento de la Ley de Contrataciones del Estado.

CLÁUSULA DÉCIMA SÉTIMA: RESPONSABILIDAD DE LAS PARTES

Cuando se resuelva el contrato por causas imputables a algunas de las partes, se debe resarcir los daños y perjuicios ocasionados, a través de la indemnización correspondiente. Ello no obsta la aplicación de las sanciones administrativas, penales y pecuniarias a que dicho incumplimiento diere lugar, en el caso que éstas correspondan.

Lo señalado precedentemente no exime a ninguna de las partes del cumplimiento de las demás obligaciones previstas en el presente contrato.

CLÁUSULA DÉCIMA OCTAVA: ANTICORRUPCIÓN

EL CONTRATISTA declara y garantiza no haber, directa o indirectamente, o tratándose de una persona jurídica a través de sus socios, integrantes de los órganos de administración, apoderados, representantes legales, funcionarios, asesores o personas vinculadas a las que se refiere el artículo 7 del Reglamento de la Ley de Contrataciones del Estado, ofrecido, negociado o efectuado, cualquier pago o, en general, cualquier beneficio o incentivo ilegal en relación al contrato.

Asimismo, el CONTRATISTA se obliga a conducirse en todo momento, durante la ejecución del contrato, con honestidad, probidad, veracidad e integridad y de no cometer actos ilegales o de corrupción, directa o indirectamente o a través de sus socios, accionistas, participacionistas, integrantes de los órganos de administración, apoderados, representantes legales, funcionarios, asesores y personas vinculadas a las que se refiere el artículo 7 del Reglamento de la Ley de Contrataciones del Estado.

Además, EL CONTRATISTA se compromete a i) comunicar a las autoridades competentes, de manera directa y oportuna, cualquier acto o conducta ilícita o corrupta de la que tuviera conocimiento; y ii) adoptar medidas técnicas, organizativas y/o de personal apropiadas para evitar los referidos actos o prácticas.

Finalmente, EL CONTRATISTA se compromete a no colocar a los funcionarios públicos con los que deba interactuar, en situaciones reñidas con la ética. En tal sentido, reconoce y acepta la prohibición de ofrecerles a éstos cualquier tipo de obsequio, donación, beneficio y/o gratificación, ya sea de bienes o servicios, cualquiera sea la finalidad con la que se lo haga.

CLÁUSULA DÉCIMA NOVENA: MARCO LEGAL DEL CONTRATO

Sólo en lo no previsto en este contrato, en la Ley de Contrataciones del Estado y su Reglamento, en las directivas que emita el OSCE y demás normativa especial que resulte aplicable, serán de aplicación supletoria las disposiciones pertinentes del Código Civil vigente, cuando corresponda, y demás normas de derecho privado.

CLÁUSULA VIGÉSIMA: SOLUCIÓN DE CONTROVERSIAS⁴⁰

⁴⁰ De acuerdo con el numeral 225.3 del artículo 225 del Reglamento, las partes pueden recurrir al arbitraje ad hoc cuando las

Las controversias que surjan entre las partes durante la ejecución del contrato se resuelven mediante conciliación o arbitraje, según el acuerdo de las partes.

Cualquiera de las partes tiene derecho a iniciar el arbitraje a fin de resolver dichas controversias dentro del plazo de caducidad previsto en la Ley de Contrataciones del Estado y su Reglamento.

Facultativamente, cualquiera de las partes tiene el derecho a solicitar una conciliación dentro del plazo de caducidad correspondiente, según lo señalado en el artículo 224 del Reglamento de la Ley de Contrataciones del Estado, sin perjuicio de recurrir al arbitraje, en caso no se llegue a un acuerdo entre ambas partes o se llegue a un acuerdo parcial. Las controversias sobre nulidad del contrato solo pueden ser sometidas a arbitraje.

El Laudo arbitral emitido es inapelable, definitivo y obligatorio para las partes desde el momento de su notificación, según lo previsto en el numeral 45.21 del artículo 45 de la Ley de Contrataciones del Estado.

Importante para la Entidad

De acuerdo con lo dispuesto en el numeral 243.4 del artículo 243 del Reglamento, la obligatoriedad de someter a Junta de Resolución de Disputas las controversias en los contratos de obra por montos superiores a veinte millones con 00/100 Soles (S/ 20 000 000,00), es obligatoria. Asimismo, el sometimiento de la solución de controversias a una Junta de Resolución de Disputas en los contratos cuyos montos sean iguales o menores a veinte millones con 00/100 Soles (S/ 20 000 000,00) es facultativa. En tal sentido, según lo previsto en el Anexo N° 2 de la Directiva N° 012-2019-OSCE/CD incluir la siguiente cláusula, según corresponda:

CLÁUSULA VIGÉSIMA PRIMERA: JUNTA DE RESOLUCIÓN DE DISPUTAS

Las partes acuerdan para la solución de las controversias derivadas del presente Contrato de Obra conformar una Junta de Resolución de Disputas (en adelante, la JRD) de acuerdo a las disposiciones de la Ley de Contrataciones del Estado, su Reglamento y las directivas que emita OSCE al respecto (en adelante, las "Normas Aplicables a la JRD"); encargando su organización y administración al [DENOMINACIÓN O RAZÓN SOCIAL DEL CENTRO DE ADMINISTRACIÓN DESIGNADO POR LAS PARTES AL CUAL ENCARGAN LA ORGANIZACIÓN DE LA JRD].

La JRD estará compuesta por [TRES (3) MIEMBROS / UN (1) MIEMBRO], los/el cual/es será/n designado/s conforme a las Normas Aplicables a la JRD.

Todas las controversias generadas entre las partes con ocasión al presente Contrato de Obra deben ser sometidas, en primer lugar, a la decisión de la JRD de conformidad con las Normas Aplicables a las JRD.

La decisión que emita la JRD es vinculante y, por tanto, de inmediato y obligatorio cumplimiento para las partes conforme a lo establecido en las Normas Aplicables a la JRD. El incumplimiento de la decisión otorga a la parte afectada la potestad de resolver el contrato, previo aviso requiriendo el cumplimiento.

En caso alguna de las Partes no esté de acuerdo con la decisión emitida por la JRD, podrá someter la controversia a arbitraje conforme a lo establecido en las Normas Aplicables a la JRD. Las Partes acuerdan que es condición obligatoria para el inicio del arbitraje el haber concluido de modo previo el procedimiento ante la JRD.

Si una Parte no manifiesta su disconformidad con una decisión emitida por la JRD en el plazo previsto en las Normas Aplicables a las JRD, entonces dicha decisión adquiere el carácter de definitiva y no podrá ser sometida a arbitraje. Si una Parte manifiesta su disconformidad con una decisión emitida por la JRD en el plazo previsto en las Normas Aplicables a las JRD, pero no inicia el arbitraje respectivo en el plazo previsto en dichas Normas, aquella adquiere la calidad de definitiva.

Incorporar o eliminar, según corresponda

CLÁUSULA VIGÉSIMA SEGUNDA: FACULTAD DE ELEVAR A ESCRITURA PÚBLICA

controversias deriven de procedimientos de selección cuyo valor referencial sea menor o igual a cinco millones con 00/100 soles (S/ 5 000 000,00).

Cualquiera de las partes puede elevar el presente contrato a Escritura Pública corriendo con todos los gastos que demande esta formalidad.

CLÁUSULA VIGÉSIMA TERCERA: DOMICILIO PARA EFECTOS DE LA EJECUCIÓN CONTRACTUAL

Las partes declaran el siguiente domicilio para efecto de las notificaciones que se realicen durante la ejecución del presente contrato:

DOMICILIO DE LA ENTIDAD: [.....]

DOMICILIO DEL CONTRATISTA: [CONSIGNAR EL DOMICILIO SEÑALADO POR EL POSTOR GANADOR DE LA BUENA PRO AL PRESENTAR LOS REQUISITOS PARA EL PERFECCIONAMIENTO DEL CONTRATO]

La variación del domicilio aquí declarado de alguna de las partes debe ser comunicada a la otra parte, formalmente y por escrito, con una anticipación no menor de quince (15) días calendario.

De acuerdo con las bases integradas, la oferta y las disposiciones del presente contrato, las partes lo firman por duplicado en señal de conformidad en la ciudad de [.....] al [CONSIGNAR FECHA].

“LA ENTIDAD”

“EL CONTRATISTA”

Importante

Este documento puede firmarse digitalmente si ambas partes cuentan con firma digital, según la Ley N° 27269, Ley de Firmas y Certificados Digitales⁴¹.

⁴¹ Para mayor información sobre la normativa de firmas y certificados digitales ingresar a: <https://www.indecopi.gob.pe/web/firmas-digitales/firmar-y-certificados-digitales>

CAPÍTULO VI CONSTANCIA DE PRESTACIÓN DE EJECUCIÓN DE OBRA

De conformidad con el artículo 169 del Reglamento, se deja expresa constancia de la culminación de la prestación derivada del contrato mencionado en el numeral 3 del presente documento.

1	DATOS DEL DOCUMENTO	Número del documento			
		Fecha de emisión del documento			
2	DATOS DEL CONTRATISTA	Nombre, denominación o razón social			
		RUC			
		EN CASO EL CONTRATISTA SEA UN CONSORCIO, ADEMÁS SE DEBERÁ REGISTRAR LA SIGUIENTE INFORMACIÓN:			
		Nombre o razón social del integrante del consorcio	RUC	%	Descripción de las obligaciones
3	DATOS DEL CONTRATO	Número del contrato			
		Tipo y número del procedimiento de selección			
		Descripción del objeto del contrato			
		Fecha de suscripción del contrato			
		Monto del contrato			
4	DATOS DE LA OBRA	Denominación de la obra			
		Ubicación de la obra (Región, Provincia y Distrito)			
		Nombres y apellidos del Supervisor de la Obra			
		Plazo de ejecución de la obra	Plazo original	días calendario	
			Ampliación(es) de plazo	días calendario	
			Total plazo	días calendario	
			Fecha de culminación de la obra		
			Fecha de recepción de la obra		
			Fecha de liquidación de la obra		
		Monto de la obra	Número de adicionales de obra		
			Monto total de los adicionales		
			Número de deductivos		
			Monto total de los deductivos		
Monto total de la obra (sólo componente de obra)					

5 APLICACIÓN DE PENALIDADES	Monto de las penalidades por mora				
	Monto de otras penalidades				
	Monto total de las penalidades aplicadas				
6 SOLUCIÓN DE CONTROVERSIAS DEL CONTRATO	Junta de Resolución de Disputas	Si		No	
	Arbitraje	Si		No	
	N° de arbitrajes				
7 DATOS DE LA ENTIDAD	Nombre de la Entidad				
	RUC de la Entidad				
	Nombres y apellidos del funcionario que emite la constancia				
	Cargo que ocupa en la Entidad				
	Teléfono de contacto				
8					
	NOMBRE, FIRMA Y SELLO DEL FUNCIONARIO COMPETENTE				

ANEXOS

ANEXO N° 1

DECLARACIÓN JURADA DE DATOS DEL POSTOR

Señores

COMITÉ DE SELECCIÓN

LICITACIÓN PÚBLICA N° [CONSIGNAR NOMENCLATURA DEL PROCEDIMIENTO]

Presente.-

El que se suscribe, [.....], postor y/o Representante Legal de [CONSIGNAR EN CASO DE SER PERSONA JURÍDICA], identificado con [CONSIGNAR TIPO DE DOCUMENTO DE IDENTIDAD] N° [CONSIGNAR NÚMERO DE DOCUMENTO DE IDENTIDAD], con poder inscrito en la localidad de [CONSIGNAR EN CASO DE SER PERSONA JURÍDICA] en la Ficha N° [CONSIGNAR EN CASO DE SER PERSONA JURÍDICA] Asiento N° [CONSIGNAR EN CASO DE SER PERSONA JURÍDICA], **DECLARO BAJO JURAMENTO** que la siguiente información se sujeta a la verdad:

Nombre, Denominación o Razón Social :			
Domicilio Legal :			
RUC :	Teléfono(s) :		
Correo electrónico :			

Autorización de notificación por correo electrónico:

Autorizo que se notifiquen al correo electrónico indicado las siguientes actuaciones:

1. Solicitud de reducción de la oferta económica.
2. Solicitud de subsanación de los requisitos para perfeccionar el contrato.
3. Solicitud para presentar los documentos para perfeccionar el contrato, según orden de prelación, de conformidad con lo previsto en el artículo 141 del Reglamento.
4. Respuesta a la solicitud de acceso al expediente de contratación.

Asimismo, me comprometo a remitir la confirmación de recepción, en el plazo máximo de dos (2) días hábiles de recibida la comunicación.

[CONSIGNAR CIUDAD Y FECHA]

.....
Firma, Nombres y Apellidos del postor o Representante legal, según corresponda

Importante

La notificación dirigida a la dirección de correo electrónico consignada se entenderá válidamente efectuada cuando la Entidad reciba acuse de recepción.

Importante

Cuando se trate de consorcios, la declaración jurada es la siguiente:

ANEXO N° 1

DECLARACIÓN JURADA DE DATOS DEL POSTOR

Señores

COMITÉ DE SELECCIÓN

LICITACIÓN PÚBLICA N° [CONSIGNAR NOMENCLATURA DEL PROCEDIMIENTO]

Presente.-

El que se suscribe, [.....], representante común del consorcio [CONSIGNAR EL NOMBRE DEL CONSORCIO], identificado con [CONSIGNAR TIPO DE DOCUMENTO DE IDENTIDAD] N° [CONSIGNAR NÚMERO DE DOCUMENTO DE IDENTIDAD], **DECLARO BAJO JURAMENTO** que la siguiente información se sujeta a la verdad:

Datos del consorciado 1			
Nombre, Denominación o Razón Social :			
Domicilio Legal :			
RUC :	Teléfono(s) :		
Correo electrónico :			

Datos del consorciado 2			
Nombre, Denominación o Razón Social :			
Domicilio Legal :			
RUC :	Teléfono(s) :		
Correo electrónico :			

Datos del consorciado ...			
Nombre, Denominación o Razón Social :			
Domicilio Legal :			
RUC :	Teléfono(s) :		
Correo electrónico :			

Autorización de notificación por correo electrónico:

Correo electrónico del consorcio:

Autorizo que se notifiquen al correo electrónico indicado las siguientes actuaciones:

1. Solicitud de reducción de la oferta económica.
2. Solicitud de subsanación de los requisitos para perfeccionar el contrato.
3. Solicitud para presentar los documentos para perfeccionar el contrato, según orden de prelación, de conformidad con lo previsto en el artículo 141 del Reglamento.
4. Respuesta a la solicitud de acceso al expediente de contratación.

Asimismo, me comprometo a remitir la confirmación de recepción, en el plazo máximo de dos (2) días hábiles de recibida la comunicación.

[CONSIGNAR CIUDAD Y FECHA]

.....
**Firma, Nombres y Apellidos del representante
común del consorcio**

Importante

La notificación dirigida a la dirección de correo electrónico consignada se entenderá válidamente efectuada cuando la Entidad reciba acuse de recepción.

ANEXO N° 2

DECLARACIÓN JURADA (ART. 52 DEL REGLAMENTO DE LA LEY DE CONTRATACIONES DEL ESTADO)

Señores

COMITÉ DE SELECCIÓN

LICITACIÓN PÚBLICA N° [CONSIGNAR NOMENCLATURA DEL PROCEDIMIENTO]

Presente.-

Mediante el presente el suscrito, postor y/o Representante Legal de [CONSIGNAR EN CASO DE SER PERSONA JURÍDICA], declaro bajo juramento:

- i. No haber incurrido y me obligo a no incurrir en actos de corrupción, así como a respetar el principio de integridad.
- ii. No tener impedimento para postular en el procedimiento de selección ni para contratar con el Estado, conforme al artículo 11 de la Ley de Contrataciones del Estado.
- iii. Conocer las sanciones contenidas en la Ley de Contrataciones del Estado y su Reglamento, así como las disposiciones aplicables de la Ley N° 27444, Ley del Procedimiento Administrativo General.
- iv. Participar en el presente proceso de contratación en forma independiente sin mediar consulta, comunicación, acuerdo, arreglo o convenio con ningún proveedor; y, conocer las disposiciones del Decreto Legislativo N° 1034, Decreto Legislativo que aprueba la Ley de Represión de Conductas Anticompetitivas.
- v. Conocer, aceptar y someterme a las bases, condiciones y reglas del procedimiento de selección.
- vi. Ser responsable de la veracidad de los documentos e información que presento en el presente procedimiento de selección.
- vii. Comprometerme a mantener la oferta presentada durante el procedimiento de selección y a perfeccionar el contrato, en caso de resultar favorecido con la buena pro.

[CONSIGNAR CIUDAD Y FECHA]

.....
**Firma, Nombres y Apellidos del postor o
Representante legal, según corresponda**

Importante

En el caso de consorcios, cada integrante debe presentar esta declaración jurada, salvo que sea presentada por el representante común del consorcio.

ANEXO N° 3

DECLARACIÓN JURADA DE CUMPLIMIENTO DEL EXPEDIENTE TÉCNICO

Señores

COMITÉ DE SELECCIÓN

LICITACIÓN PÚBLICA N° [CONSIGNAR NOMENCLATURA DEL PROCEDIMIENTO]

Presente.-

Es grato dirigirme a usted, para hacer de su conocimiento que luego de haber examinado las bases y demás documentos del procedimiento de la referencia y, conociendo todos los alcances y las condiciones detalladas en dichos documentos, el postor que suscribe ofrece la ejecución de la obra [CONSIGNAR EL OBJETO DE LA CONVOCATORIA], de conformidad con el respectivo Expediente Técnico y las demás condiciones que se indican en el numeral 3.1 del Capítulo III de la sección específica de las bases y los documentos del procedimiento.

[CONSIGNAR CIUDAD Y FECHA]

.....
**Firma, Nombres y Apellidos del postor o
Representante legal o común, según corresponda**

ANEXO N° 4

DECLARACIÓN JURADA DE PLAZO DE EJECUCIÓN DE LA OBRA

Señores

COMITÉ DE SELECCIÓN

LICITACIÓN PÚBLICA N° [CONSIGNAR NOMENCLATURA DEL PROCEDIMIENTO]

Presente.-

Mediante el presente, con pleno conocimiento de las condiciones que se exigen en las bases del procedimiento de la referencia, me comprometo a ejecutar la obra [CONSIGNAR LA DENOMINACIÓN DE LA CONVOCATORIA] en el plazo de [CONSIGNAR EL PLAZO OFERTADO, EL CUAL DEBE SER EXPRESADO EN DÍAS CALENDARIO] días calendario.

[CONSIGNAR CIUDAD Y FECHA]

.....
**Firma, Nombres y Apellidos del postor o
Representante legal o común, según corresponda**

Importante para la Entidad

- *Cuando en el expediente de contratación establezca que la obra debe ejecutarse bajo la modalidad de ejecución llave en mano, considerar lo siguiente, según corresponda.*

“Mediante el presente, con pleno conocimiento de las condiciones que se exigen en las bases del procedimiento de la referencia, me comprometo a ejecutar la obra [CONSIGNAR LA DENOMINACIÓN DE LA CONVOCATORIA], su equipamiento, mobiliario y montaje hasta la puesta en servicio, en el plazo de [CONSIGNAR EL PLAZO OFERTADO, EL CUAL DEBE ESTAR EXPRESADO EN DÍAS CALENDARIO] días calendario”⁴²

“Mediante el presente, con pleno conocimiento de las condiciones que se exigen en las bases del procedimiento de la referencia, me comprometo a ejecutar la obra [CONSIGNAR LA DENOMINACIÓN DE LA CONVOCATORIA], su equipamiento, mobiliario y montaje hasta la puesta en servicio, en el plazo de [CONSIGNAR EL PLAZO OFERTADO, EL CUAL DEBE ESTAR EXPRESADO EN DÍAS CALENDARIO] días calendario, y la ejecución de la operación asistida de la obra en el plazo de [CONSIGNAR EL PLAZO OFERTADO DE LA PRESTACIÓN ASISTIDA DE LA OBRA, EL CUAL DEBE ESTAR EXPRESADO EN DÍAS CALENDARIO] días calendario.”⁴³

Incluir las disposiciones, según corresponda. Una vez culminada la elaboración de las bases, las notas que no se incorporen deben ser eliminadas

⁴² Este párrafo debe ser incluido en el caso de obras que se ejecuten bajo la modalidad de ejecución llave en mano que no incluya operación asistida.

⁴³ Este párrafo debe ser incluido en el caso de obras que se ejecuten bajo la modalidad de ejecución llave en mano que incluya operación asistida.

ANEXO N° 5

PROMESA DE CONSORCIO

(Sólo para el caso en que un consorcio se presente como postor)

Señores

COMITÉ DE SELECCIÓN

LICITACIÓN PÚBLICA N° [CONSIGNAR NOMENCLATURA DEL PROCEDIMIENTO]

Presente.-

Los suscritos declaramos expresamente que hemos convenido en forma irrevocable, durante el lapso que dure el procedimiento de selección, para presentar una oferta conjunta a la **LICITACIÓN PÚBLICA N° [CONSIGNAR NOMENCLATURA DEL PROCEDIMIENTO]**.

Asimismo, en caso de obtener la buena pro, nos comprometemos a formalizar el contrato de consorcio, de conformidad con lo establecido por el artículo 140 del Reglamento de la Ley de Contrataciones del Estado, bajo las siguientes condiciones:

a) Integrantes del consorcio

1. [NOMBRE, DENOMINACIÓN O RAZÓN SOCIAL DEL CONSORCIADO 1].
2. [NOMBRE, DENOMINACIÓN O RAZÓN SOCIAL DEL CONSORCIADO 2].

b) Designamos a [CONSIGNAR NOMBRES Y APELLIDOS DEL REPRESENTANTE COMÚN], identificado con [CONSIGNAR TIPO DE DOCUMENTO DE IDENTIDAD] N° [CONSIGNAR NÚMERO DE DOCUMENTO DE IDENTIDAD], como representante común del consorcio para efectos de participar en todos los actos referidos al procedimiento de selección, suscripción y ejecución del contrato correspondiente con [CONSIGNAR NOMBRE DE LA ENTIDAD].

Asimismo, declaramos que el representante común del consorcio no se encuentra impedido, inhabilitado ni suspendido para contratar con el Estado.

c) Fijamos nuestro domicilio legal común en [.....].

d) Las obligaciones que corresponden a cada uno de los integrantes del consorcio son las siguientes:

1. OBLIGACIONES DE [NOMBRE, DENOMINACIÓN O RAZÓN SOCIAL DEL CONSORCIADO 1] [%]⁴⁴

[DESCRIBIR LAS OBLIGACIONES DEL CONSORCIADO 1]

2. OBLIGACIONES DE [NOMBRE, DENOMINACIÓN O RAZÓN SOCIAL DEL CONSORCIADO 2] [%]⁴⁵

[DESCRIBIR LAS OBLIGACIONES DEL CONSORCIADO 2]

TOTAL OBLIGACIONES

100%⁴⁶

[CONSIGNAR CIUDAD Y FECHA]

⁴⁴ Consignar únicamente el porcentaje total de las obligaciones, el cual debe ser expresado en número entero, sin decimales.

⁴⁵ Consignar únicamente el porcentaje total de las obligaciones, el cual debe ser expresado en número entero, sin decimales.

⁴⁶ Este porcentaje corresponde a la sumatoria de los porcentajes de las obligaciones de cada uno de los integrantes del consorcio.

.....
Consortiado 1
Nombres, apellidos y firma del Consortiado 1
o de su Representante Legal
Tipo y N° de Documento de Identidad

.....
Consortiado 2
Nombres, apellidos y firma del Consortiado 2
o de su Representante Legal
Tipo y N° de Documento de Identidad

Importante

De conformidad con el artículo 52 del Reglamento, las firmas de los integrantes del consorcio deben ser legalizadas.

Importante para la Entidad

*En caso de la contratación de la ejecución de una obra bajo el sistema a precios unitarios **incluir el siguiente anexo:***

Esta nota deberá ser eliminada una vez culminada la elaboración de las bases

ANEXO N° 6

PRECIO DE LA OFERTA

ÍTEM N° [INDICAR NÚMERO]

Señores

COMITÉ DE SELECCIÓN

LICITACIÓN PÚBLICA N° [CONSIGNAR NOMENCLATURA DEL PROCEDIMIENTO]

Presente.-

Es grato dirigirme a usted, para hacer de su conocimiento que, de acuerdo con las bases, mi oferta es la siguiente:

[INCLUIR LA ESTRUCTURA DEL PRESUPUESTO DE OBRA, A FIN DE QUE EL POSTOR CONSIGNE LOS PRECIOS UNITARIOS Y EL PRECIO TOTAL DE SU OFERTA, TAL COMO SE MUESTRA DE MANERA REFERENCIAL EN EL SIGUIENTE EJEMPLO:

N° ITEM	PARTIDA	UNIDAD	METRADO	PU	SUB TOTAL

1	Total costo directo (A)	
2	Gastos generales	
2.1	Gastos fijos	
2.2	Gastos variables	
	Total gastos generales (B)	
3	Utilidad (C)	
	SUBTOTAL (A+B+C)	
4	IGV ⁴⁷	
5	Monto total de la oferta	

...]

El precio de la oferta en [CONSIGNAR LA MONEDA DE LA CONVOCATORIA] incluye todos los tributos, seguros, transporte, inspecciones, pruebas y, de ser el caso, los costos laborales conforme a la legislación vigente, así como cualquier otro concepto que pueda tener incidencia sobre el costo de la obra a ejecutar; excepto la de aquellos postores que gocen de alguna exoneración legal, no incluirán en el precio de su oferta los tributos respectivos.

[CONSIGNAR CIUDAD Y FECHA]

⁴⁷ Para el cálculo del IGV, aplica el redondeo previsto en la Resolución de Superintendencia SUNAT N° 025-2000/SUNAT o norma que la reemplace. En ese sentido, el porcentaje se calcula considerando dos (2) decimales. Para efectos del redondeo i) Si el primer decimal siguiente es inferior a cinco (5), el valor permanecerá igual, suprimiéndose los decimales posteriores y ii) Si el primer decimal siguiente es igual o superior a cinco (5), el valor será incrementado en un centésimo.

.....
**Firma, Nombres y Apellidos del postor o
Representante legal o común, según corresponda**

Importante

- *En caso que el postor reduzca su oferta, según lo previsto en el artículo 68 del Reglamento, debe presentar nuevamente este Anexo.*
- *El postor que goce de alguna exoneración legal, debe indicar que su oferta no incluye el tributo materia de la exoneración, debiendo incluir el siguiente texto:*

“Mi oferta no incluye [CONSIGNAR EL TRIBUTO MATERIA DE LA EXONERACIÓN]”.
- *El análisis de precios unitarios y el detalle de los gastos generales fijos y variables no se presentan en la oferta, sino para el perfeccionamiento del contrato.*

Importante para la Entidad

- *A fin de facilitar la labor del comité de selección, se recomienda publicar conjuntamente con las bases un archivo en Excel del presupuesto de la obra conforme el expediente técnico a fin de que los postores puedan utilizarlo al momento de elaborar su oferta. En tal caso, consignar lo siguiente:*

“Adicionalmente al documento escaneado del presente anexo, el postor puede adjuntar el archivo en Excel del presupuesto de la obra (que fue publicado conjuntamente con las bases), completando la información que sustenta el precio de su oferta. En caso de divergencia prevalece el documento escaneado del precio de la oferta”.
- *En caso de procedimientos según relación de ítems, consignar lo siguiente:*

“El postor debe presentar el precio de su oferta en forma independiente, en los ítems que se presente”.
- *En caso de contratación de obras por paquete, consignar lo siguiente:*

“El postor debe presentar el precio de su oferta con el detalle de cada obra incluida en el paquete”.
- *En caso de contrataciones que conlleven la ejecución de prestaciones accesorias, consignar lo siguiente:*

“El postor debe detallar en el precio de su oferta, el monto correspondiente a la prestación principal y las prestaciones accesorias”.
- *Si durante la fase de actos preparatorios, las Entidades advierten que es posible la participación de proveedores que gozan del beneficio de la exoneración del IGV prevista en la Ley N° 27037, Ley de Promoción de la Inversión en la Amazonía, consignar lo siguiente:*

“La oferta de los postores que presenten la Declaración Jurada de cumplimiento de condiciones para la aplicación de la exoneración del IGV (Anexo N° 7), debe encontrarse dentro de los límites del valor referencial sin IGV”.

Incluir las disposiciones, según corresponda. Una vez culminada la elaboración de las bases, las notas que no se incorporen deben ser eliminadas

Importante para la Entidad

En caso de la contratación de la ejecución de una obra bajo el sistema a suma alzada incluir el siguiente anexo:

Esta nota deberá ser eliminada una vez culminada la elaboración de las bases

ANEXO N° 6

PRECIO DE LA OFERTA

ÍTEM N° [INDICAR NÚMERO]

Señores

COMITÉ DE SELECCIÓN

LICITACIÓN PÚBLICA N° [CONSIGNAR NOMENCLATURA DEL PROCEDIMIENTO]

Presente.-

Es grato dirigirme a usted, para hacer de su conocimiento que, de acuerdo con las bases, mi oferta es la siguiente:

CONCEPTO	PRECIO TOTAL
TOTAL	

El precio de la oferta [CONSIGNAR LA MONEDA DE LA CONVOCATORIA] incluye todos los tributos, seguros, transporte, inspecciones, pruebas y, de ser el caso, los costos laborales conforme a la legislación vigente, así como cualquier otro concepto que pueda tener incidencia sobre el costo de la obra a ejecutar; excepto la de aquellos postores que gocen de alguna exoneración legal, no incluirán en el precio de su oferta los tributos respectivos.

[CONSIGNAR CIUDAD Y FECHA]

.....
**Firma, Nombres y Apellidos del postor o
Representante legal o común, según corresponda**

Importante

- El postor debe adjuntar el desagregado de partidas que sustenta su oferta, tal como se muestra de manera referencial en el siguiente ejemplo:*

N° ITEM	PARTIDA	UNIDAD	METRADO	PU	SUB TOTAL
1	Total costo directo (A)				
2	Gastos generales				
2.1	Gastos fijos				
2.2	Gastos variables				

	Total gastos generales (B)	
3	Utilidad (C)	
	SUBTOTAL (A+B+C)	
4	IGV ⁴⁸	
5	Monto total de la oferta	

- *En caso que el postor reduzca su oferta, según lo previsto en el artículo 68 del Reglamento, debe presentar nuevamente este Anexo.*
- *El postor que goce de alguna exoneración legal, debe indicar que su oferta no incluye el tributo materia de la exoneración, debiendo incluir el siguiente texto:*
“Mi oferta no incluye [CONSIGNAR EL TRIBUTO MATERIA DE LA EXONERACIÓN]”.
- *De ser el caso, el análisis de precios unitarios y el detalle de los gastos generales fijos y variables no se presentan en la oferta, sino para el perfeccionamiento del contrato.*

Importante para la Entidad

- *A fin de facilitar la labor del comité de selección, se recomienda publicar conjuntamente con las bases un archivo en Excel del presupuesto de la obra conforme el expediente técnico a fin de que los postores puedan utilizarlo al momento de elaborar su oferta. En tal caso, consignar lo siguiente:*
“Adicionalmente al documento escaneado del presente anexo, el postor puede adjuntar el archivo en Excel del presupuesto de la obra (que fue publicado conjuntamente con las bases), completando la información que sustenta el precio de su oferta. En caso de divergencia prevalece el documento escaneado del precio de la oferta”.
- *En caso de procedimientos según relación de ítems, consignar lo siguiente:*
“El postor debe presentar el precio de su oferta en forma independiente, en los ítems que se presente”.
- *En caso de contratación de obras por paquete, consignar lo siguiente:*
“El postor debe presentar el precio de su oferta con el detalle de cada obra incluida en el paquete”.
- *En caso de contrataciones que conllevan la ejecución de prestaciones accesorias, consignar lo siguiente:*
“El postor debe detallar en el precio de su oferta, el monto correspondiente a la prestación principal y las prestaciones accesorias”.
- *Si durante la fase de actos preparatorios, las Entidades advierten que es posible la participación de proveedores que gozan del beneficio de la exoneración del IGV prevista en la Ley N° 27037, Ley de Promoción de la Inversión en la Amazonía, consignar lo siguiente:*
“La oferta de los postores que presenten la Declaración Jurada de cumplimiento de condiciones para la aplicación de la exoneración del IGV (Anexo N° 7), debe encontrarse dentro de los límites del valor referencial sin IGV”.

Incluir las disposiciones, según corresponda. Una vez culminada la elaboración de las bases, las notas que no se incorporen deben ser eliminadas

⁴⁸ Para el cálculo del IGV, aplica el redondeo previsto en la Resolución de Superintendencia SUNAT N° 025-2000/SUNAT o norma que la reemplace. En ese sentido, el porcentaje se calcula considerando dos (2) decimales. Para efectos del redondeo i) Si el primer decimal siguiente es inferior a cinco (5), el valor permanecerá igual, suprimiéndose los decimales posteriores y ii) Si el primer decimal siguiente es igual o superior a cinco (5), el valor será incrementado en un centésimo.

Importante para la Entidad

En caso de la contratación de la ejecución de una obra bajo el esquema mixto de suma alzada y precios unitarios incluir el siguiente anexo:

Esta nota deberá ser eliminada una vez culminada la elaboración de las bases

ANEXO N° 6

PRECIO DE LA OFERTA

ÍTEM N° [INDICAR NÚMERO]

Señores

COMITÉ DE SELECCIÓN

LICITACIÓN PÚBLICA N° [CONSIGNAR NOMENCLATURA DEL PROCEDIMIENTO]

Presente.-

Es grato dirigirme a usted, para hacer de su conocimiento que, de acuerdo con las bases, mi oferta es la siguiente:

[INCLUIR LA ESTRUCTURA DEL PRESUPUESTO DE OBRA EXTRAIDA DEL EXPEDIENTE TÉCNICO DE LOS COMPONENTES, CUYAS CANTIDADES Y MAGNITUDES ESTÁN DEFINIDAS, A FIN DE QUE EL POSTOR CONSIGNE LOS PRECIOS UNITARIOS Y EL PRECIO TOTAL DE SU OFERTA, TAL COMO SE MUESTRA DE MANERA REFERENCIAL EN EL SIGUIENTE EJEMPLO:

OFERTA A PRECIOS UNITARIOS DE LOS COMPONENTES SIGUIENTES:

N° ITEM	PARTIDA	UNIDAD	METRADO	PU	SUB TOTAL

1	Total costo directo (A)	
2	Gastos generales	
2.1	Gastos fijos	
2.2	Gastos variables	
	Total gastos generales (B)	
3	Utilidad (C)	
	SUBTOTAL (A+B+C)	
4	IGV ⁴⁹	
5	Monto del componente a precios unitarios	

...]

OFERTA A SUMA ALZADA DE LOS COMPONENTES SIGUIENTES:

CONCEPTO	PRECIO
Monto del componente a suma alzada	

Asimismo, el postor debe adjuntar el desagregado de partidas que sustenta su oferta a suma alzada, tal como se muestra de manera referencial en el siguiente ejemplo:

⁴⁹ Para el cálculo del IGV, aplica el redondeo previsto en la Resolución de Superintendencia SUNAT N° 025-2000/SUNAT o norma que la reemplace. En ese sentido, el porcentaje se calcula considerando dos (2) decimales. Para efectos del redondeo i) Si el primer decimal siguiente es inferior a cinco (5), el valor permanecerá igual, suprimiéndose los decimales posteriores y ii) Si el primer decimal siguiente es igual o superior a cinco (5), el valor será incrementado en un centésimo.

N° ITEM	PARTIDA	UNIDAD	METRADO	PU	SUB TOTAL

1	Total costo directo (A)	
2	Gastos generales	
2.1	Gastos fijos	
2.2	Gastos variables	
	Total gastos generales (B)	
3	Utilidad (C)	
	SUBTOTAL (A+B+C)	
4	IGV ⁵⁰	
5	Monto de la oferta a suma alzada	

Monto total de la oferta	
--------------------------	--

El precio de la oferta [CONSIGNAR LA MONEDA DE LA CONVOCATORIA] incluye todos los tributos, seguros, transporte, inspecciones, pruebas y, de ser el caso, los costos laborales conforme a la legislación vigente, así como cualquier otro concepto que pueda tener incidencia sobre el costo de la obra a ejecutar; excepto la de aquellos postores que gocen de alguna exoneración legal, no incluirán en el precio de su oferta los tributos respectivos.

[CONSIGNAR CIUDAD Y FECHA]

.....
**Firma, Nombres y Apellidos del postor o
Representante legal o común, según corresponda**

Importante

- *En caso que el postor reduzca su oferta, según lo previsto en el artículo 68 del Reglamento, debe presentar nuevamente este Anexo.*
- *El postor que goce de alguna exoneración legal, debe indicar que su oferta no incluye el tributo materia de la exoneración, debiendo incluir el siguiente texto:*

"Mi oferta no incluye [CONSIGNAR EL TRIBUTO MATERIA DE LA EXONERACIÓN]"
- *El análisis de precios unitarios y el detalle de los gastos generales fijos y variables no se presentan en la oferta, sino para el perfeccionamiento del contrato.*

Importante para la Entidad

- *A fin de facilitar la labor del comité de selección, se recomienda publicar conjuntamente con las bases un archivo en Excel del presupuesto de la obra conforme el expediente técnico a fin de*

⁵⁰ Para el cálculo del IGV, aplica el redondeo previsto en la Resolución de Superintendencia SUNAT N° 025-2000/SUNAT o norma que la reemplace. En ese sentido, el porcentaje se calcula considerando dos (2) decimales. Para efectos del redondeo i) Si el primer decimal siguiente es inferior a cinco (5), el valor permanecerá igual, suprimiéndose los decimales posteriores y ii) Si el primer decimal siguiente es igual o superior a cinco (5), el valor será incrementado en un centésimo.

que los postores puedan utilizarlo al momento de elaborar su oferta. En tal caso, consignar lo siguiente:

“Adicionalmente al documento escaneado del presente anexo, el postor puede adjuntar el archivo en Excel del presupuesto de la obra (que fue publicado conjuntamente con las bases), completando la información que sustenta el precio de su oferta. En caso de divergencia prevalece el documento escaneado del precio de la oferta”.

- *En caso de procedimientos según relación de ítems, consignar lo siguiente:*

“El postor debe presentar el precio de su oferta en forma independiente, en los ítems que se presente”.

- *En caso de contratación de obras por paquete, consignar lo siguiente:*

“El postor debe presentar el precio de su oferta con el detalle de cada obra incluida en el paquete”.

- *En caso de contrataciones que conllevan la ejecución de prestaciones accesorias, consignar lo siguiente:*

“El postor debe detallar en el precio de su oferta, el monto correspondiente a la prestación principal y las prestaciones accesorias”.

- *Si durante la fase de actos preparatorios, las Entidades advierten que es posible la participación de proveedores que gozan del beneficio de la exoneración del IGV prevista en la Ley N° 27037, Ley de Promoción de la Inversión en la Amazonía, consignar lo siguiente:*

*“La oferta de los postores que presenten la Declaración Jurada de cumplimiento de condiciones para la aplicación de la exoneración del IGV (**Anexo N° 8**), debe encontrarse dentro de los límites del valor referencial sin IGV”.*

Incluir las disposiciones, según corresponda. Una vez culminada la elaboración de las bases, las notas que no se incorporen deben ser eliminadas

Importante para la Entidad

Si durante la fase de actos preparatorios, las Entidades advierten que es posible la participación de proveedores que gozan del beneficio de la exoneración del IGV prevista en la Ley N° 27037, Ley de Promoción de la Inversión en la Amazonía, incluir el siguiente anexo:

Esta nota deberá ser eliminada una vez culminada la elaboración de las bases

ANEXO N° 7

DECLARACIÓN JURADA DE CUMPLIMIENTO DE CONDICIONES PARA LA APLICACIÓN DE LA EXONERACIÓN DEL IGV

Señores

COMITÉ DE SELECCIÓN

LICITACIÓN PÚBLICA N° [CONSIGNAR NOMENCLATURA DEL PROCEDIMIENTO]

Presente.-

Mediante el presente el suscrito, postor y/o Representante Legal de [CONSIGNAR EN CASO DE SER PERSONA JURÍDICA], declaro bajo juramento que gozo del beneficio de la exoneración del IGV previsto en la Ley N° 27037, Ley de Promoción de la Inversión en la Amazonía, dado que cumplo con las condiciones siguientes:

- 1.- Que el domicilio fiscal de la empresa⁵¹ se encuentra ubicada en la Amazonía y coincide con el lugar establecido como sede central (donde tiene su administración y lleva su contabilidad);
- 2.- Que la empresa se encuentra inscrita en las Oficinas Registrales de la Amazonía (exigible en caso de personas jurídicas);
- 3.- Que, al menos el setenta por ciento (70%) de los activos fijos de la empresa se encuentran en la Amazonía; y
- 4.- Que la empresa no ejecuta obras fuera de la Amazonía.

[CONSIGNAR CIUDAD Y FECHA]

.....
Firma, Nombres y Apellidos del postor o Representante legal, según corresponda

Importante

Quando se trate de consorcios, esta declaración jurada será presentada por cada uno de los integrantes del consorcio, salvo que se trate de consorcios con contabilidad independiente, en cuyo caso debe ser suscrita por el representante común, debiendo indicar su condición de consorcio con contabilidad independiente y el número de RUC del consorcio.

⁵¹ En el artículo 1 del "Reglamento de las Disposiciones Tributarias contenidas en la Ley de Promoción de la Inversión en la Amazonía" se define como "empresa" a las "Personas naturales, sociedades conyugales, sucesiones indivisas y personas consideradas jurídicas por la Ley del Impuesto a la Renta, generadoras de rentas de tercera categoría, ubicadas en la Amazonía. Las sociedades conyugales son aquéllas que ejerzan la opción prevista en el Artículo 16 de la Ley del Impuesto a la Renta."

Importante para la Entidad

En el caso de procedimientos por relación de ítems cuando la obra se ejecute fuera de la provincia de Lima y Callao y el monto del valor referencial de algún ítem no supere los novecientos mil Soles (S/ 900,000.00) debe considerarse el siguiente anexo:

Esta nota deberá ser eliminada una vez culminada la elaboración de las bases.

ANEXO N° 8

**SOLICITUD DE BONIFICACIÓN DEL DIEZ POR CIENTO (10%) POR OBRAS EJECUTADAS FUERA DE LA PROVINCIA DE LIMA Y CALLAO
(DE SER EL CASO, SOLO PRESENTAR ESTA SOLICITUD EN EL ÍTEM [CONSIGNAR EL N° DEL ÍTEM O ÍTEMS CUYO VALOR REFERENCIAL NO SUPERA LOS NOVECIENTOS MIL SOLES (S/ 900,000.00)])**

Señores

COMITÉ DE SELECCIÓN

LICITACIÓN PÚBLICA N° [CONSIGNAR NOMENCLATURA DEL PROCEDIMIENTO]

Presente.-

Mediante el presente el suscrito, postor y/o Representante Legal de [CONSIGNAR EN CASO DE SER PERSONA JURIDICA], solicito la asignación de la bonificación del diez por ciento (10%) sobre el puntaje total en [CONSIGNAR EL ÍTEM O ÍTEMS, SEGÚN CORRESPONDA, EN LOS QUE SE SOLICITA LA BONIFICACIÓN] debido a que el domicilio de mi representada se encuentra ubicado en la provincia o provincia colindante donde se ejecuta la obra.

[CONSIGNAR CIUDAD Y FECHA]

.....
Firma, Nombres y Apellidos del postor o Representante legal, según corresponda

Importante

- *Para asignar la bonificación, el comité de selección, verifica el domicilio consignado por el postor en el Registro Nacional de Proveedores (RNP).*
- *Para que el postor pueda acceder a la bonificación, debe cumplir con las condiciones establecidas en el literal f) del artículo 50 del Reglamento.*

Importante

Cuando se trate de consorcios, la declaración jurada es la siguiente:

ANEXO N° 8

SOLICITUD DE BONIFICACIÓN DEL DIEZ POR CIENTO (10%) POR OBRAS EJECUTADAS FUERA DE LA PROVINCIA DE LIMA Y CALLAO
(DE SER EL CASO, SOLO PRESENTAR ESTA SOLICITUD EN EL ÍTEM [CONSIGNAR EL N° DEL ÍTEM O ÍTEMS CUYO VALOR REFERENCIAL NO SUPERA LOS NOVECIENTOS MIL SOLES (S/ 900,000.00)])

Señores

COMITÉ DE SELECCIÓN

LICITACIÓN PÚBLICA N° [CONSIGNAR NOMENCLATURA DEL PROCEDIMIENTO]

Presente.-

Mediante el presente el que se suscribe, [.....], representante común del consorcio [CONSIGNAR EL NOMBRE DEL CONSORCIO], solicito la asignación de la bonificación del diez por ciento (10%) sobre el puntaje total en [CONSIGNAR EL ÍTEM O ÍTEMS, SEGÚN CORRESPONDA, EN LOS QUE SE SOLICITA LA BONIFICACIÓN] debido a que los domicilios de todos los integrantes del consorcio se encuentran ubicados en la provincia o provincias colindantes donde se ejecuta la obra.

[CONSIGNAR CIUDAD Y FECHA]

.....
**Firma, Nombres y Apellidos del representante
común del consorcio**

Importante

- *Para asignar la bonificación, el comité de selección, verifica el domicilio consignado de los integrantes del consorcio, en el Registro Nacional de Proveedores (RNP).*
- *Para que un consorcio pueda acceder a la bonificación, cada uno de sus integrantes debe cumplir con las condiciones establecidas en el literal f) del artículo 50 del Reglamento.*

ANEXO N° 9

DECLARACIÓN JURADA (NUMERAL 49.4 DEL ARTÍCULO 49 DEL REGLAMENTO)

Señores

COMITÉ DE SELECCIÓN

LICITACIÓN PÚBLICA N° [CONSIGNAR NOMENCLATURA DEL PROCEDIMIENTO]

Presente.-

Mediante el presente el suscrito, postor y/o Representante Legal de [CONSIGNAR EN CASO DE SER PERSONA JURÍDICA], declaro que la experiencia que acredito de la empresa [CONSIGNAR LA DENOMINACIÓN DE LA PERSONA JURÍDICA] como consecuencia de una reorganización societaria, no se encuentra en el supuesto establecido en el numeral 49.4 del artículo 49 del Reglamento.

[CONSIGNAR CIUDAD Y FECHA]

.....
**Firma, Nombres y Apellidos del postor o
Representante legal, según corresponda**

Importante

A efectos de cautelar la veracidad de esta declaración, el postor puede verificar la información de la Relación de Proveedores Sancionados por el Tribunal de Contrataciones del Estado con Sanción Vigente en <http://portal.osce.gob.pe/mpf/content/relación-de-proveedores-sancionados>.

También le asiste dicha facultad al órgano encargado de las contrataciones o al órgano de la Entidad al que se le haya asignado la función de verificación de la oferta presentada por el postor ganador de la buena pro.

ANEXO N° 10

EXPERIENCIA DEL POSTOR EN LA ESPECIALIDAD

Señores
COMITÉ DE SELECCIÓN
LICITACIÓN PÚBLICA N° [CONSIGNAR NOMENCLATURA DEL PROCEDIMIENTO]
Presente.-

Mediante el presente, el suscrito detalla lo siguiente como EXPERIENCIA EN OBRAS SIMILARES:

Nº	CLIENTE	OBJETO DEL CONTRATO	Nº CONTRATO	FECHA DEL CONTRATO ⁵²	FECHA DE RECEPCIÓN DE LA OBRA	EXPERIENCIA PROVENIENTE ⁵³ DE:	MONEDA	IMPORTE ⁵⁴	TIPO DE CAMBIO VENTA ⁵⁵	MONTO FACTURADO ACUMULADO ⁵⁶
1										
2										
3										
4										
5										
6										

⁵² Se refiere a la fecha de suscripción del contrato.

⁵³ Si el titular de la experiencia no es el postor, consignar si dicha experiencia corresponde a la matriz en caso que el postor sea sucursal, o fue transmitida por reorganización societaria, debiendo acompañar la documentación sustentatoria correspondiente. Al respecto, según la Opinión N° 216-2017/DTN “Considerando que la sociedad matriz y la sucursal constituyen la misma persona jurídica, la sucursal puede acreditar como suya la experiencia de su matriz”. Del mismo modo, según lo previsto en la Opinión N° 010-2013/DTN, “... en una operación de reorganización societaria que comprende tanto una fusión como una escisión, la sociedad resultante podrá acreditar como suya la experiencia de la sociedad incorporada o absorbida, que se extingue producto de la fusión; asimismo, si en virtud de la escisión se transfiere un bloque patrimonial consistente en una línea de negocio completa, la sociedad resultante podrá acreditar como suya la experiencia de la sociedad escindida, correspondiente a la línea de negocio transmitida. De esta manera, la sociedad resultante podrá emplear la experiencia transmitida, como consecuencia de la reorganización societaria antes descrita, en los futuros procesos de selección en los que participe”.

⁵⁴ Se refiere al monto del contrato ejecutado incluido adicionales y reducciones, de ser el caso.

⁵⁵ El tipo de cambio venta debe corresponder al publicado por la SBS correspondiente a la fecha de suscripción del contrato.

⁵⁶ Consignar en la moneda establecida para el valor referencial.

[CONSIGNAR NOMBRE DE LA ENTIDAD]
[CONSIGNAR NOMENCLATURA DEL PROCEDIMIENTO]

Nº	CLIENTE	OBJETO DEL CONTRATO	Nº CONTRATO	FECHA DEL CONTRATO ⁵²	FECHA DE RECEPCIÓN DE LA OBRA	EXPERIENCIA PROVENIENTE ⁵³ DE:	MONEDA	IMPORTE ⁵⁴	TIPO DE CAMBIO VENTA ⁵⁵	MONTO FACTURADO ACUMULADO ⁵⁶
7										
8										
9										
10										
TOTAL										

[CONSIGNAR CIUDAD Y FECHA]

.....
Firma, Nombres y Apellidos del postor o
Representante legal o común, según corresponda

Nota para la Entidad

En el caso de procedimientos por relación de ítems cuando el monto del valor referencial de algún ítem corresponda a una Adjudicación Simplificada, se incluye el siguiente anexo:

Esta nota deberá ser eliminada una vez culminada la elaboración de las bases

ANEXO N° 11

SOLICITUD DE BONIFICACIÓN DEL CINCO POR CIENTO (5%) POR TENER LA CONDICIÓN DE MICRO Y PEQUEÑA EMPRESA
ITEM [CONSIGNAR EL N° DEL ÍTEM O ÍTEMS CUYO VALOR REFERENCIAL CORRESPONDE A UNA AS]

Señores

COMITÉ DE SELECCIÓN

LICITACIÓN PÚBLICA N° [CONSIGNAR NOMENCLATURA DEL PROCEDIMIENTO]

Presente.-

Mediante el presente el suscrito, postor y/o Representante legal de [CONSIGNAR EN CASO DE SER PERSONA JURÍDICA], solicito la asignación de la bonificación del cinco por ciento (5%) sobre el puntaje total obtenido, debido a que mi representada cuenta con la condición de micro y pequeña empresa.

[CONSIGNAR CIUDAD Y FECHA]

.....
Firma, Nombres y Apellidos del postor o Representante legal o común, según corresponda

Importante

- Para asignar la bonificación, el comité de selección, según corresponda, verifica la página web del Ministerio de Trabajo y Promoción del Empleo en la sección consulta de empresas acreditadas en el REMYPE en el link <http://www2.trabajo.gob.pe/servicios-en-linea-2-2/>.
- Para que un consorcio pueda acceder a la bonificación, cada uno de sus integrantes debe cumplir con la condición de micro y pequeña empresa.

ANEXO Nº 12

**AUTORIZACIÓN DE NOTIFICACIÓN DE LA DECISIÓN DE LA ENTIDAD SOBRE LA
SOLICITUD DE AMPLIACIÓN DE PLAZO MEDIANTE MEDIOS ELECTRÓNICOS DE
COMUNICACIÓN**

(DOCUMENTO A PRESENTAR EN EL PERFECCIONAMIENTO DEL CONTRATO)

Señores

COMITÉ DE SELECCIÓN

LICITACIÓN PÚBLICA Nº [CONSIGNAR NOMENCLATURA DEL PROCEDIMIENTO]

Presente.-

El que se suscribe, [.....], postor adjudicado y/o Representante Legal de [CONSIGNAR EN CASO DE SER PERSONA JURÍDICA], identificado con [CONSIGNAR TIPO DE DOCUMENTO DE IDENTIDAD] Nº [CONSIGNAR NÚMERO DE DOCUMENTO DE IDENTIDAD], autorizo que durante la ejecución del contrato se me notifique al correo electrónico [INDICAR EL CORREO ELECTRÓNICO] lo siguiente:

- ✓ Notificación de la decisión de la Entidad respecto a la solicitud de ampliación de plazo.

[CONSIGNAR CIUDAD Y FECHA]

.....
**Firma, Nombres y Apellidos del postor o
Representante legal o común, según
corresponda**

Importante

La notificación de la decisión de la Entidad respecto a la solicitud de ampliación de plazo se efectúa por medios electrónicos de comunicación, siempre que se cuente con la autorización correspondiente y sea posible obtener un acuse de recibo a través del mecanismo utilizado.