

BASES ESTÁNDAR ELECTRÓNICAS DE LICITACIÓN PÚBLICA PARA LA CONTRATACIÓN DE LA EJECUCIÓN DE OBRAS

**LICITACIÓN PÚBLICA N°
002-2021-MPJ/CS**

CONVOCATORIA I

**CONTRATACIÓN DE LA EJECUCIÓN DE LA OBRA:
MEJORAMIENTO DE LOS SERVICIOS DE EDUCACION INICIAL
Y PRIMARIO DE LA INSTITUCION EDUCATIVA N° 17459 DEL
ASENTAMIENTO HUMANO SARGENTO LORES DEL DISTRITO
DE JAEN, PROVINCIA DE JAEN – DEPARTAMENTO DE
CAJAMARCA CUI N° 2454277**

DEBER DE COLABORACIÓN

La Entidad y todo proveedor que se someta a las presentes Bases, sea como participante, postor y/o contratista, deben conducir su actuación conforme a los principios previstos en la Ley de Contrataciones del Estado.

En este contexto, se encuentran obligados a prestar su colaboración al OSCE y a la Secretaría Técnica de la Comisión de Defensa de la Libre Competencia del INDECOPI, en todo momento según corresponda a sus competencias, a fin de comunicar presuntos casos de fraude, colusión y corrupción por parte de los funcionarios y servidores de la Entidad, así como los proveedores y demás actores que participan en el proceso de contratación.

De igual forma, deben poner en conocimiento del OSCE y a la Secretaría Técnica de la Comisión de Defensa de la Libre Competencia del INDECOPI los indicios de conductas anticompetitivas que se presenten durante el proceso de contratación, en los términos del Decreto Legislativo N° 1034, "Ley de Represión de Conductas Anticompetitivas", o norma que la sustituya, así como las demás normas de la materia.

La Entidad y todo proveedor que se someta a las presentes Bases, sea como participante, postor y/o contratista del proceso de contratación deben permitir al OSCE o a la Secretaría Técnica de la Comisión de Defensa de la Libre Competencia del INDECOPI el acceso a la información referida a las contrataciones del Estado que sea requerida, prestar testimonio o absolución de posiciones que se requieran, entre otras formas de colaboración.

SECCIÓN GENERAL

DISPOSICIONES COMUNES DEL PROCEDIMIENTO DE SELECCIÓN

CAPÍTULO I ETAPAS DEL PROCEDIMIENTO DE SELECCIÓN

1.1. REFERENCIAS

Cuando en el presente documento se mencione la palabra Ley, se entiende que se está haciendo referencia al Texto Único Ordenado de la Ley N° 30225, Ley de Contrataciones del Estado, aprobado mediante el Decreto Supremo N° 082-2019-EF y cuando se mencione la palabra Reglamento, se entiende que se está haciendo referencia al Reglamento de la Ley de Contrataciones del Estado aprobado por Decreto Supremo N° 344-2018-EF.

Las referidas normas incluyen sus respectivas modificaciones, de ser el caso.

1.2. CONVOCATORIA

Se realiza a través de su publicación en el SEACE de conformidad con lo señalado en el artículo 54 del Reglamento, en la fecha señalada en el calendario del procedimiento de selección, debiendo adjuntar el archivo de las bases y el formato del detalle del precio de la oferta, que forma parte del Anexo N° 4.

1.3. REGISTRO DE PARTICIPANTES

El registro de participantes se realiza conforme al artículo 55 del Reglamento. En el caso de un consorcio, basta que se registre uno (1) de sus integrantes.

Importante

- *Para registrarse como participante en un procedimiento de selección convocado por las Entidades del Estado Peruano, es necesario que los proveedores cuenten con inscripción vigente y estar habilitados ante el Registro Nacional de Proveedores (RNP) que administra el Organismo Supervisor de las Contrataciones del Estado (OSCE). Para obtener mayor información, se puede ingresar a la siguiente dirección electrónica: www.rnp.gob.pe.*
- *Los proveedores que deseen registrar su participación deben ingresar al SEACE utilizando su Certificado SEACE (usuario y contraseña). Asimismo, deben observar las instrucciones señaladas en el documento de orientación "Guía para el registro de participantes electrónico" publicado en <https://www2.seace.gob.pe/>.*
- *En caso los proveedores no cuenten con inscripción vigente en el RNP y/o se encuentren inhabilitados o suspendidos para ser participantes, postores y/o contratistas, el SEACE restringirá su registro, quedando a potestad de estos intentar nuevamente registrar su participación en el procedimiento de selección en cualquier otro momento, dentro del plazo establecido para dicha etapa, siempre que haya obtenido la vigencia de su inscripción o quedado sin efecto la sanción que le impuso el Tribunal de Contrataciones del Estado.*

1.4. FORMULACIÓN DE CONSULTAS Y OBSERVACIONES A LAS BASES

La formulación de consultas y observaciones a las bases se efectúa de conformidad con lo establecido en los numerales 72.1 y 72.2 del artículo 72 del Reglamento.

1.5. ABSOLUCIÓN DE CONSULTAS, OBSERVACIONES E INTEGRACIÓN DE BASES

La absolución de consultas, observaciones e integración de las bases se realizan conforme a las disposiciones previstas en los numerales 72.4 y 72.5 del artículo 72 del Reglamento.

Importante

- No se absolverán consultas y observaciones a las bases que se presenten en forma física.*
- Cuando exista divergencia entre lo indicado en el pliego de absolución de consultas y observaciones y la integración de bases, prevalece lo absuelto en el referido pliego; sin perjuicio, del deslinde de responsabilidades correspondiente.*

1.6. ELEVACIÓN AL OSCE DEL PLIEGO DE ABSOLUCIÓN DE CONSULTAS Y OBSERVACIONES E INTEGRACIÓN DE BASES

Los cuestionamientos al pliego de absolución de consultas y observaciones, así como a las bases integradas por supuestas vulneraciones a la normativa de contrataciones, a los principios que rigen la contratación pública u otra normativa que tenga relación con el objeto de la contratación, pueden ser elevados al OSCE, de acuerdo a lo indicado en los numerales del 72.8 al 72.11 del artículo 72 del Reglamento.

La solicitud de elevación para emisión de Pronunciamiento se presenta ante la Entidad, la cual debe remitir al OSCE el expediente completo, de acuerdo a lo señalado en el artículo 124 del TUO de la Ley 27444, aprobado por Decreto Supremo N° 004-2019-JUS, al día hábil siguiente de recibida dicha solicitud.

Advertencia

La solicitud de elevación al OSCE de los cuestionamientos al pliego de absolución de consultas y observaciones, así como a las Bases integradas, se realiza de manera electrónica a través del SEACE, a partir de la oportunidad en que establezca el OSCE mediante comunicado.

Importante

Constituye infracción pasible de sanción según lo previsto en el literal n) del numeral 50.1 del artículo 50 de la Ley, presentar cuestionamientos maliciosos o manifiestamente infundados al pliego de absolución de consultas y/u observaciones.

1.7. FORMA DE PRESENTACIÓN DE OFERTAS

Las ofertas se presentan conforme lo establecido en el artículo 59 del Reglamento.

Las declaraciones juradas o formatos previstos en las bases que conforman la oferta deben estar debidamente firmados por el postor (firma manuscrita o digital, usando los mecanismos electrónicos que se implementen a través del SEACE). Los demás documentos deben ser visados por el postor. En el caso de persona jurídica, por su representante legal, apoderado o mandatario designado para dicho fin y, en el caso de persona natural, por este o su apoderado. No se acepta el pegado de la imagen de una firma o visto. Las ofertas se presentan foliadas.

Importante

- *Los formularios electrónicos que se encuentran en el SEACE y que los proveedores deben llenar para presentar sus ofertas, tienen carácter de declaración jurada.*
- *En caso la información contenida en los documentos escaneados que conforman la oferta no coincida con lo declarado a través del SEACE, prevalece la información declarada en los documentos escaneados.*
- *En caso de divergencia entre el precio total de la oferta consignado en el anexo "Precio de la oferta" y lo consignado en el anexo "Detalle del precio de la oferta", prevalece lo señalado en este último anexo.*
- *No se tomarán en cuenta las ofertas que se presenten en físico a la Entidad.*

1.8. PRESENTACIÓN Y APERTURA DE OFERTAS

El participante presentará su oferta de manera electrónica a través del SEACE, desde las 00:01 horas hasta las 23:59 horas del día establecido para tal efecto en el cronograma del procedimiento; adjuntando el archivo digitalizado que contenga los documentos que conforman la oferta de acuerdo a lo requerido en las bases.

El participante debe verificar antes de su envío, bajo su responsabilidad, que el archivo pueda ser descargado y su contenido sea legible.

Importante

Los integrantes de un consorcio no pueden presentar ofertas individuales ni conformar más de un consorcio en un procedimiento de selección.

En la apertura electrónica de la oferta, el comité de selección, verifica la presentación de lo exigido en la sección específica de las bases, de conformidad con el numeral 73.2 del artículo 73 del Reglamento. De no cumplir con lo requerido, la oferta se considera no admitida.

Asimismo, el comité de selección declara no admitidas las ofertas que se encuentran por debajo del noventa por ciento (90%) del valor referencial o que excedan en más del diez por ciento (10%) del valor referencial.

1.9. EVALUACIÓN DE LAS OFERTAS

La evaluación consiste en la aplicación de los factores de evaluación previstos en el Capítulo III de la sección específica de las bases a las ofertas admitidas, con el objeto de determinar la oferta con el mejor puntaje y el orden de prelación de las ofertas.

Para determinar la oferta con el mejor puntaje, se toma en cuenta lo indicado en el numeral 74.2 del artículo 74 del Reglamento.

El desempate mediante sorteo se realiza de manera electrónica a través del SEACE.

Importante

En el caso de procedimientos de selección por relación de ítems cuando la obra se ejecute fuera de la provincia de Lima y Callao y el monto del valor referencial de algún ítem no supere los novecientos mil

Soles (S/ 900,000.00), a solicitud del postor se asigna una bonificación equivalente al diez por ciento (10%) sobre el puntaje total obtenido en dicho ítem por los postores con domicilio en la provincia donde se ejecuta la obra, o en las provincias colindantes, sean o no pertenecientes al mismo departamento o región. El domicilio es el consignado en la constancia de inscripción ante el RNP.

La constancia de inscripción electrónica se visualizará en el portal web del Registro Nacional de Proveedores: www.rnp.gob.pe

1.10. CALIFICACIÓN DE OFERTAS

Luego de culminada la evaluación, el comité de selección califica a los postores que obtuvieron el primer, segundo, tercer y cuarto lugar, según el orden de prelación, verificando que cumplan con los requisitos de calificación detallados en el Capítulo II de la sección específica de las bases. La oferta del postor que no cumpla con los requisitos de calificación es descalificada.

Si alguno de los cuatro (4) postores no cumple con los requisitos de calificación, se aplica lo establecido en los numerales 75.2 y 75.3 del artículo 75 del Reglamento.

1.11. SUBSANACIÓN DE LAS OFERTAS

La subsanación de las ofertas se sujeta a lo establecido en el artículo 60 del Reglamento. La corrección aritmética a la que hace referencia el numeral 60.4 de dicho artículo procede para la ejecución de obras a suma alzada.

El plazo que se otorgue para la subsanación no puede ser inferior a un (1) día hábil.

La solicitud de subsanación se realiza de manera electrónica a través del SEACE y será remitida al correo electrónico consignado por el postor al momento de realizar su inscripción en el RNP, siendo su responsabilidad el permanente seguimiento de las notificaciones a dicho correo. La notificación de la solicitud se entiende efectuada el día de su envío al correo electrónico.

La presentación de las subsanaciones se realiza a través del SEACE. No se tomará en cuenta la subsanación que se presente en físico a la Entidad.

1.12. RECHAZO DE LAS OFERTAS

Previo al otorgamiento de la buena pro, el comité de selección revisa las ofertas económicas que cumplen los requisitos de calificación, de conformidad con lo establecido para el rechazo de ofertas, previsto en los numerales 68.5 y 68.6 del artículo 68 del Reglamento, de ser el caso.

De rechazarse alguna de las ofertas calificadas, el comité de selección revisa el cumplimiento de los requisitos de calificación de los postores que siguen en el orden de prelación, en caso las hubiere.

1.13. OTORGAMIENTO DE LA BUENA PRO

Definida la oferta ganadora, el comité de selección otorga la buena pro, mediante su publicación en el SEACE, incluyendo el cuadro comparativo y las actas debidamente motivadas de los resultados de la admisión, no admisión, evaluación, calificación, descalificación y el otorgamiento de la buena pro.

1.14. CONSENTIMIENTO DE LA BUENA PRO

Cuando se hayan presentado dos (2) o más ofertas, el consentimiento de la buena pro se produce a los ocho (8) días hábiles siguientes de la notificación de su otorgamiento, sin que los postores hayan ejercido el derecho de interponer el recurso de apelación.

En caso que se haya presentado una sola oferta, el consentimiento de la buena pro se produce el mismo día de la notificación de su otorgamiento.

El consentimiento del otorgamiento de la buena pro se publica en el SEACE al día hábil siguiente de producido.

Importante

Una vez consentido el otorgamiento de la buena pro, el órgano encargado de las contrataciones o el órgano de la Entidad al que se haya asignado tal función realiza la verificación de la oferta presentada por el postor ganador de la buena pro conforme lo establecido en el numeral 64.6 del artículo 64 del Reglamento.

CAPÍTULO II

SOLUCIÓN DE CONTROVERSIAS DURANTE EL PROCEDIMIENTO DE SELECCIÓN

2.1. RECURSO DE APELACIÓN

A través del recurso de apelación se pueden impugnar los actos dictados durante el desarrollo del procedimiento de selección hasta antes del perfeccionamiento del contrato.

El recurso de apelación se presenta ante y es resuelto por el Tribunal de Contrataciones del Estado.

Los actos que declaren la nulidad de oficio, la cancelación del procedimiento de selección y otros actos emitidos por el Titular de la Entidad que afecten la continuidad de este, se impugnan ante el Tribunal de Contrataciones del Estado.

Importante

- *Una vez otorgada la buena pro, el comité de selección, está en la obligación de permitir el acceso de los participantes y postores al expediente de contratación, salvo la información calificada como secreta, confidencial o reservada por la normativa de la materia, a más tardar dentro del día siguiente de haberse solicitado por escrito.*

Luego de otorgada la buena pro no se da a conocer las ofertas cuyos requisitos de calificación no fueron analizados y revisados por el comité de selección.
- *A efectos de recoger la información de su interés, los postores pueden valerse de distintos medios, tales como: (i) la lectura y/o toma de apuntes, (ii) la captura y almacenamiento de imágenes, e incluso (iii) pueden solicitar copia de la documentación obrante en el expediente, siendo que, en este último caso, la Entidad deberá entregar dicha documentación en el menor tiempo posible, previo pago por tal concepto.*
- *El recurso de apelación se presenta ante la Mesa de Partes del Tribunal o ante las oficinas desconcentradas del OSCE.*

2.2. PLAZOS DE INTERPOSICIÓN DEL RECURSO DE APELACIÓN

La apelación contra el otorgamiento de la buena pro o contra los actos dictados con anterioridad a ella se interpone dentro de los ocho (8) días hábiles siguientes de haberse notificado el otorgamiento de la buena pro.

La apelación contra los actos dictados con posterioridad al otorgamiento de la buena pro, contra la declaración de nulidad, cancelación y declaratoria de desierto del procedimiento, se interpone dentro de los ocho (8) días hábiles siguientes de haberse tomado conocimiento del acto que se desea impugnar.

CAPÍTULO III DEL CONTRATO

3.1. PERFECCIONAMIENTO DEL CONTRATO

Los plazos y el procedimiento para perfeccionar el contrato se realizan conforme a lo indicado en el artículo 141 del Reglamento.

Para perfeccionar el contrato, el postor ganador de la buena pro debe presentar los documentos señalados en los artículos 139 y 175 del Reglamento, así como los previstos en la sección específica de las bases.

3.2. GARANTÍAS

Las garantías que deben otorgar los postores y/o contratistas, según corresponda, son las de fiel cumplimiento del contrato y por los adelantos.

3.2.1. GARANTÍA DE FIEL CUMPLIMIENTO

Como requisito indispensable para perfeccionar el contrato, el postor ganador debe entregar a la Entidad la garantía de fiel cumplimiento del mismo por una suma equivalente al diez por ciento (10%) del monto del contrato original. Esta se mantiene vigente hasta el consentimiento de la liquidación final.

3.2.2. GARANTÍA DE FIEL CUMPLIMIENTO POR PRESTACIONES ACCESORIAS

En las contrataciones que conllevan la ejecución de prestaciones accesorias, tales como mantenimiento, reparación o actividades afines, se otorga una garantía adicional por una suma equivalente al diez por ciento (10%) del monto del contrato de la prestación accesoria, la misma que debe ser renovada periódicamente hasta el cumplimiento total de las obligaciones garantizadas.

3.2.3. GARANTÍA POR ADELANTO

En caso se haya previsto en la sección específica de las bases la entrega de adelantos, el contratista debe presentar una garantía emitida por idéntico monto conforme a lo estipulado en el artículo 153 del Reglamento.

3.3. REQUISITOS DE LAS GARANTÍAS

Las garantías que se presenten deben ser incondicionales, solidarias, irrevocables y de realización automática en el país, al solo requerimiento de la Entidad. Asimismo, deben ser emitidas por empresas que se encuentren bajo la supervisión directa de la Superintendencia de Banca, Seguros y Administradoras Privadas de Fondos de Pensiones y que cuenten con clasificación de riesgo B o superior. Asimismo, deben estar autorizadas para emitir garantías; o estar consideradas en la última lista de bancos extranjeros de primera categoría que periódicamente publica el Banco Central de Reserva del Perú.

Importante

Corresponde a la Entidad verificar que las garantías presentadas por el postor ganador de la buena pro y/o contratista cumplan con los requisitos y condiciones necesarios para su aceptación y eventual ejecución; sin perjuicio de la determinación de las responsabilidades funcionales que correspondan.

Advertencia

Los funcionarios de las Entidades no deben aceptar garantías emitidas bajo condiciones distintas a las establecidas en el presente numeral, debiendo tener en cuenta lo siguiente:

- 1. La clasificadora de riesgo que asigna la clasificación a la empresa que emite la garantía debe encontrarse listada en el portal web de la SBS (<http://www.sbs.gob.pe/sistema-financiero/clasificadoras-de-riesgo>).*
- 2. Se debe identificar en la página web de la clasificadora de riesgo respectiva, cuál es la clasificación vigente de la empresa que emite la garantía, considerando la vigencia a la fecha de emisión de la garantía.*
- 3. Para fines de lo establecido en el artículo 148 del Reglamento, la clasificación de riesgo B, incluye las clasificaciones B+ y B.*
- 4. Si la empresa que otorga la garantía cuenta con más de una clasificación de riesgo emitida por distintas empresas listadas en el portal web de la SBS, bastará que en una de ellas cumpla con la clasificación mínima establecida en el Reglamento.*

En caso exista alguna duda sobre la clasificación de riesgo asignada a la empresa emisora de la garantía, se deberá consultar a la clasificadora de riesgos respectiva.

De otro lado, además de cumplir con el requisito referido a la clasificación de riesgo, a efectos de verificar si la empresa emisora se encuentra autorizada por la SBS para emitir garantías, debe revisarse el portal web de dicha Entidad (<http://www.sbs.gob.pe/sistema-financiero/relacion-de-empresas-que-se-encuentran-autorizadas-a-emitir-cartas-fianza>).

Los funcionarios competentes deben verificar la autenticidad de la garantía a través de los mecanismos establecidos (consulta web, teléfono u otros) por la empresa emisora.

3.4. EJECUCIÓN DE GARANTÍAS

La Entidad puede solicitar la ejecución de las garantías conforme a los supuestos contemplados en el artículo 155 del Reglamento.

3.5. ADELANTOS

La Entidad puede establecer la entrega de adelantos directos y adelantos para materiales o insumos, de conformidad con el artículo 180 del Reglamento, siempre que ello haya sido previsto en la sección específica de las bases.

Asimismo, en el caso de procedimientos de selección cuyo valor referencial sea igual o superior a cinco millones y 00/100 Soles (S/ 5 000 000,00), la Entidad puede establecer la obligación de constituir un fideicomiso para el manejo de los recursos que el contratista reciba a título de adelanto, de acuerdo al procedimiento, plazos y requisitos señalados en los artículos 184 y 185 del Reglamento.

Importante

De conformidad con el numeral 4.2 del artículo 4 del D.S. N° 103-2020-EF los procedimientos de selección para la ejecución de obras que se convoquen durante el 2020, pueden prever la entrega de adelantos directos hasta por el 15% del monto del contrato y para adelantos para materiales o insumos hasta por el 25% del monto del contrato.

3.6. VALORIZACIONES

Las valorizaciones son la cuantificación económica de un avance físico en la ejecución de la obra, realizada en un período determinado, tienen el carácter de pagos a cuenta y son elaboradas el último día de cada período previsto en la sección específica de las bases, por el inspector o supervisor, según corresponda y el contratista.

En caso se haya suscrito contrato con un consorcio, el pago de las valorizaciones se realizará a quien se indique en el contrato de consorcio.

Advertencia

En caso de retraso en los pagos a cuenta o pago final por parte de la Entidad, salvo que se deba a caso fortuito o fuerza mayor, esta reconoce al contratista los intereses legales correspondientes, de conformidad con el artículo 39 de la Ley y los artículos 1244, 1245 y 1246 del Código Civil, debiendo repetir contra los responsables de la demora injustificada.

3.7. REAJUSTES

Los reajustes se calculan conforme lo indicado en el numeral 38.3 del artículo 38 y el artículo 195 del Reglamento.

Importante

Tanto la elaboración como la aplicación de las fórmulas polinómicas se sujetan a lo dispuesto en el Decreto Supremo N° 011-79-VC y sus modificatorias, ampliatorias y complementarias.

3.8. PENALIDADES

3.8.1. PENALIDAD POR MORA EN LA EJECUCIÓN DE LA PRESTACIÓN

En caso de retraso injustificado del contratista en la ejecución de las prestaciones objeto del contrato, la Entidad le aplica automáticamente una penalidad por mora por cada día de atraso, de conformidad con el artículo 162 del Reglamento.

3.8.2. OTRAS PENALIDADES

La Entidad puede establecer penalidades distintas a la mencionada en el numeral precedente, según lo previsto en el artículo 163 del Reglamento y lo indicado en la sección específica de las bases.

Estos dos tipos de penalidades se calculan en forma independiente y pueden alcanzar cada una un monto máximo equivalente al diez por ciento (10%) del monto del contrato vigente, o de ser el caso, del ítem que debió ejecutarse.

3.9. INCUMPLIMIENTO DEL CONTRATO

Las causales para la resolución del contrato, serán aplicadas de conformidad con el artículo 36 de la Ley y 164 del Reglamento.

3.10. DISPOSICIONES FINALES

Todos los demás aspectos del presente procedimiento no contemplados en las bases se regirán supletoriamente por la Ley y su Reglamento, así como por las disposiciones legales vigentes.

SECCIÓN ESPECÍFICA

CONDICIONES ESPECIALES DEL PROCEDIMIENTO DE SELECCIÓN

CAPÍTULO I GENERALIDADES

1.1. ENTIDAD CONVOCANTE

Nombre : MUNICIPALIDAD PROVINCIAL DE JAÉN
RUC N° : 20201987297
Domicilio legal : CALLE SAN MARTIN N° 1371 - JAEN
Teléfono : [TELÉFONO 1 DE LA ENTIDAD] Anexo: [NÚMERO DE ANEXO 1]
Correo electrónico : [CORREO ELECTRÓNICO 1 DE LA ENTIDAD]
Teléfono del funcionario del OEC. : 949564958

1.2. DESCRIPCIÓN DEL OBJETO DE LA CONVOCATORIA

MEJORAMIENTO DE LOS SERVICIOS DE EDUCACION INICIAL Y PRIMARIO DE LA INSTITUCION EDUCATIVA N° 17459 DEL ASENTAMIENTO HUMANO SARGENTO LORES DEL DISTRITO DE JAEN, PROVINCIA DE JAEN – DEPARTAMENTO DE CAJAMARCA CUI N° 2454277.

N° ítem	Descripción del ítem
1	MEJORAMIENTO DE LOS SERVICIOS DE EDUCACION INICIAL Y PRIMARIO DE LA INSTITUCION EDUCATIVA N° 17459 DEL ASENTAMIENTO HUMANO SARGENTO LORES DEL DISTRITO DE JAEN, PROVINCIA DE JAEN – DEPARTAMENTO DE CAJAMARCA CUI N° 2454277

1.3. VALOR REFERENCIAL

El valor referencial total asciende a S/ 9,966,192.17 (NUEVE MILLONES NOVECIENTOS SESENTA Y SEIS MIL CIENTO NOVENTA Y DOS CON 17/100 SOLES) incluidos los impuestos de Ley de corresponder y cualquier otro concepto que incida en el costo total de la ejecución de la prestación.

Los límites del valor referencial son los siguientes:

N ítem	Valor referencial con IGV	Límites con IGV	
		Inferior	Superior
1	S/ 9,966,192.17 (NUEVE MILLONES NOVECIENTOS SESENTA Y SEIS MIL CIENTO NOVENTA Y DOS CON 17/100 SOLES)	S/ 8,969,572.96 (OCHO MILLONES NOVECIENTOS SESENTA Y NUEVE MIL QUINIENTOS SETENTA Y DOS CON 96/100 SOLES)	S/ 10,962,811.38 (DIEZ MILLONES NOVECIENTOS SESENTA Y DOS MIL OCHOCIENTOS ONCE CON 38/100 SOLES)

Nota para la Entidad

Si durante la fase de actuaciones preparatorias, las Entidades advierten que es posible la participación de

ejecutores de obras que gozan del beneficio de la exoneración del IGV prevista en la Ley N° 27037, Ley de Promoción de la Inversión en la Amazonía, de conformidad con la Cuarta Disposición Complementaria Final del Reglamento, se muestra lo siguiente:

N Ítem	Valor referencial con IGV	Límite inferior		Límite superior	
		Con IGV	Sin IGV	Con IGV	Sin IGV
1	S/ 9,966,192.17 (NUEVE MILLONES NOVECIENTOS SESENTA Y SEIS MIL CIENTO NOVENTA Y DOS CON 17/100 SOLES)	S/ 8,969,572.96 (OCHO MILLONES NOVECIENTOS SESENTA Y NUEVE MIL QUINIENTOS SETENTA Y DOS CON 96/100 SOLES)	S/ 7,601,333.02 (SIETE MILLONES SEISCIENTOS UN MIL TRESCIENTOS CINCUENTA Y TRES CON 02/100 SOLES)	S/ 10,962,811.38 (DIEZ MILLONES NOVECIENTOS SESENTA Y DOS MIL OCHOCIENTOS Y CINCO CON 38/100 SOLES)	S/ 9,290,518.11 (NUEVE MILLONES DOSCIENTOS NOVENTA MIL QUINIENTOS DIECIOCHO CON 11/100 SOLES)

1.4. EXPEDIENTE DE CONTRATACIÓN

Documento que aprueba el expediente de contratación : RESOLUCION DE GERENCIA MUNICIPAL N° 225-2021-MPJ/GM.
Fecha de aprobación del expediente de contratación : 26 de Octubre de 2021.

Para acceder al expediente técnico de obra ingresar al procedimiento de selección publicado en el SEACE y seleccionar la opción "Ver expediente técnico de obra".

1.5. SISTEMA DE CONTRATACIÓN Y MODALIDAD DE EJECUCIÓN

N° ítem	Descripción del ítem	Sistema de contratación	Modalidad de ejecución
1	MEJORAMIENTO Y AMPLIACION DE LOS SERVICIOS DE EDUCACION PRIMARIA Y SECUNDARIA DE LA INSTITUCION EDUCATIVA N° 16042 FRANCISCO BOLOGNESI DEL SECTOR LINDEROS DEL DISTRITO DE JAEN, PROVINCIA DE JAEN – DEPARTAMENTO DE CAJAMARCA CUI N° 2411017	A SUMA ALZADA	NO CORRESPONDE

1.6. PLAZO DE EJECUCIÓN DE LA PRESTACIÓN

N° ítem	Descripción del ítem	Plazo de ejecución de la obra
1	MEJORAMIENTO Y AMPLIACION DE LOS SERVICIOS DE EDUCACION PRIMARIA Y SECUNDARIA DE LA INSTITUCION EDUCATIVA N° 16042 FRANCISCO BOLOGNESI DEL SECTOR LINDEROS DEL DISTRITO DE JAEN, PROVINCIA DE JAEN – DEPARTAMENTO DE CAJAMARCA CUI N° 2411017	DOSCIENTOS SETENTA (270) días calendario

1.7. COSTO DE REPRODUCCIÓN Y ENTREGA DE BASES Y DEL EXPEDIENTE TÉCNICO DE LA OBRA

Los participantes registrados tienen el derecho a recabar las bases y el expediente técnico de la obra en versión impresa o digital, según su elección:

Costo de las bases impresas : S/ 10.00 (DIEZ CON 00/100 SOLES).

Costo del expediente técnico de la obra :

N° Ítem	Costo del expediente técnico de la obra (versión impresa)	Costo del expediente técnico de la obra (versión digital)
1	S/ 500.00 (QUINIENTOS CON 00/100 SOLES)	S/ 50.00 (CINCUENTA CON 00/100 SOLES)

Lugar de pago	Dirección de pago/Número de cuenta o código de pago
CAJA DE LA ENTIDAD	CALLE SIMON BOLIVA 1520 JAEN

Lugar de recojo : SUB GERENCIA DE SUPERVISION Y LIQUIDACION DE OBRAS.

El expediente técnico de la obra y de ser el caso las bases se entregan inmediatamente después de realizado el pago correspondiente. Excepcionalmente, el expediente técnico de la obra en versión impresa puede ser entregado dentro del plazo máximo de un (1) día hábil de efectuado el pago.

Importante

- *La Entidad debe entregar una constancia o formulario de cargo en donde conste que el participante recibió el expediente técnico de la obra completo. Dicha constancia o formulario debe incluir el índice del expediente técnico de la obra registrado en el SEACE.*
- *El costo de entrega del ejemplar del expediente técnico de la obra y de ser el caso de las bases, no puede exceder el costo de su reproducción.*
- *Las Entidades deben cautelar bajo responsabilidad que la versión impresa y digital del expediente técnico de la obra correspondan a la versión original del expediente técnico de la obra aprobado.*

CAPÍTULO II REQUERIMIENTO

2.1 INFORMACIÓN COMPLEMENTARIA DEL EXPEDIENTE TÉCNICO DE OBRA



MUNICIPALIDAD PROVINCIAL DE JAÉN
GERENCIA DE INFRAESTRUCTURA PÚBLICA
SU3 GERENCIA DE SUPERVISIÓN Y LIQUIDACIÓN
Calle Simón Bolívar N° 1520 – Jaén
"AÑO DEL BICENTENARIO DEL PERÚ: 200 AÑOS DE INDEPENDENCIA"



TÉRMINOS DE REFERENCIA Y/O REQUERIMIENTO TÉCNICO MÍNIMO

"MEJORAMIENTO DE LOS SERVICIOS DE EDUCACIÓN INICIAL Y
PRIMARIO DE LA INSTITUCIÓN EDUCATIVA N° 17459 DEL
ASENTAMIENTO HUMANO SARGENTO LORES, DISTRITO DE JAEN,
PROVINCIA DE JAÉN - CAJAMARCA" CÓDIGO SNIP 47980
CUI N° 2454277





MUNICIPALIDAD PROVINCIAL DE JAÉN
GERENCIA DE INFRAESTRUCTURA PÚBLICA
SUB GERENCIA DE SUPERVISIÓN Y LIQUIDACIÓN
Calle Simón Bolívar N° 1520 – Jaén
"AÑO DEL BICENTENARIO DEL PERÚ: 200 AÑOS DE INDEPENDENCIA"



REQUERIMIENTOS TÉCNICOS MÍNIMOS PARA EJECUCIÓN DE OBRA

"MEJORAMIENTO DE LOS SERVICIOS DE EDUCACIÓN INICIAL Y PRIMARIO DE LA INSTITUCIÓN EDUCATIVA N° 17459 DEL ASENTAMIENTO HUMANO SARGENTO LORES, DISTRITO DE JAÉN, PROVINCIA DE JAÉN - CAJAMARCA" CÓDIGO SNIP 47980 CUI N° 2454277.

1. ENTIDAD CONVOCANTE

Nombre : Municipalidad Provincial De Jaén.
RUC : 20201987297
Domicilio Legal : Calle san Martín N° 1371
Teléfono : (076) 434295
Correo : alcaldia@munijaen.gob.pe

2. ANTECEDENTES

La Municipalidad Provincial de Jaén, a través de la Gerencia de Infraestructura y la Sub Gerencia de Estudios y Proyectos, es la encargada de llevar a cabo la elaboración de los proyectos de Inversión Pública y posteriormente buscar financiamiento en los diferentes sectores del estado, ya que la municipalidad no cuenta con la disponibilidad presupuestal suficiente para satisfacer todas las necesidades de la población.

Con fecha 06/10/2017 la Unidad Formuladora de la Municipalidad Provincial de Jaén otorgó la Viabilidad al perfil técnico. Con fecha 05 de marzo del 2020 la municipalidad provincial de Jaén solicita la asistencia técnica a la Dirección de la Unidad Gerencial de Supervisión de Convenios del Programa Nacional de Infraestructura Educativa-PRONIED, el 11 de diciembre del 2020 con Resolución de alcaldía N°591-2020-MPJ/A se aprueba el expediente técnico con un monto total de inversión de 9'410,794.06, y con fecha 11 de diciembre del 2020 la Dirección de la Unidad Gerencial de Supervisión de Convenios del Programa Nacional de Infraestructura Educativa-PRONIED informa a la Municipalidad Provincial de Jaén la culminación de la asistencia Técnica del expediente técnico, finalmente a través del DECRETO SUPREMO N° 257-2021-EF, con fecha 25 de setiembre de 2021, se autoriza la transferencia de partidas en el presupuesto del sector Público para el año fiscal 2021 a favor de diversos Gobiernos Regionales y Gobiernos locales del Proyecto: "MEJORAMIENTO DE LOS SERVICIOS DE EDUCACIÓN INICIAL Y PRIMARIO DE LA INSTITUCIÓN EDUCATIVA N° 17459 DEL ASENTAMIENTO HUMANO SARGENTO LORES, DISTRITO DE JAÉN, PROVINCIA DE JAÉN - CAJAMARCA" CÓDIGO SNIP 47980 CUI N° 2454277, con fecha 06 de octubre del 2021 a través de la Resolución de Alcaldía N° 722-2021-MPJ/A en su artículo Primero se da por APROBADO la actualización del expediente técnico: "MEJORAMIENTO DE LOS SERVICIOS DE EDUCACIÓN INICIAL Y PRIMARIO DE LA INSTITUCIÓN EDUCATIVA N° 17459 DEL ASENTAMIENTO HUMANO SARGENTO LORES, DISTRITO DE JAÉN, PROVINCIA DE JAÉN - CAJAMARCA" CÓDIGO SNIP 47980 CUI N° 2454277, cuyo plazo de ejecución es de 270 días calendarios, siendo el presupuesto actualizado S/ 10,333,596.80 (DIEZ MILLONES TRESCIENTOS TREINTA Y TRES MIL QUINIENTOS NOVENTA Y SEIS CON 80/100 SOLES), conforme a lo recomendado por el Ministerio de Educación a través del PRONIED.

3. FINALIDAD PÚBLICA

La finalidad pública de la contratación de ejecución de la obra está en el marco de las competencias funcionales de la Municipalidad Provincial de Jaén – Cajamarca según lo establece la Ley 27972 – Ley Orgánica de Municipalidades, donde el artículo 34° señala que se debe garantizar que los gobiernos locales obtengan bienes, servicios y obras de la calidad requerida, en forma oportuna y a



MUNICIPALIDAD PROVINCIAL DE JAÉN
GERENCIA DE INFRAESTRUCTURA PÚBLICA
SUB GERENCIA DE SUPERVISIÓN Y LIQUIDACIÓN
Calle Simón Bolívar N° 1520 – Jaén
"AÑO DEL BICENTENARIO DEL PERÚ: 200 AÑOS DE INDEPENDENCIA"



precios o costos adecuados, es por ello la razón del proceso de selección que deberá realizarse para atender la necesidad de la Institución.

Así también la Municipalidad goza de autonomía política, económica y administrativa en los asuntos de su competencia, teniendo en este caso en la programación del año 2021 la ejecución de la obra en mención, ello en beneficio de la población estudiantil, docentes y padres y madres de familia de la INSTITUCIÓN EDUCATIVA INICIAL Y PRIMARIO N° 17459 DEL ASENTAMIENTO HUMANO SARGENTO LORES, con el fin de brindar adecuada prestación del servicio educativo del nivel inicial, primaria, acción que beneficiará a 1015 estudiantes directos, durante el periodo de horizonte del proyecto.

4. UBICACIÓN DEL PROYECTO:

REGION : Cajamarca
PROVINCIA : Jaén
DISTRITO : Jaén
LOCALIDAD : Sargento Lores

GRAFICO N° 01
PERÚ. LOCALIZACIÓN GEOGRÁFICA EN EL PAÍS.





MUNICIPALIDAD PROVINCIAL DE JAÉN
GERENCIA DE INFRAESTRUCTURA PÚBLICA
SUB GERENCIA DE SUPERVISIÓN Y LIQUIDACIÓN
Calle Simón Bolívar N° 1520 – Jaén
“AÑO DEL BICENTENARIO DEL PERÚ: 200 AÑOS DE INDEPENDENCIA”



GRAFICO N° 02
LOCALIZACIÓN GRÁFICA EN EL DERARTAMENTO DE CAJAMARCA



GRAFICO N° 03
LOCALIZACIÓN GRÁFICA EN LA PROVINCIA DE JAÉN





GRÁFICO 04: MAPA DE LOCALIZACIÓN DEL PROYECTO EN COORDENADAS UTM (WGS 84)

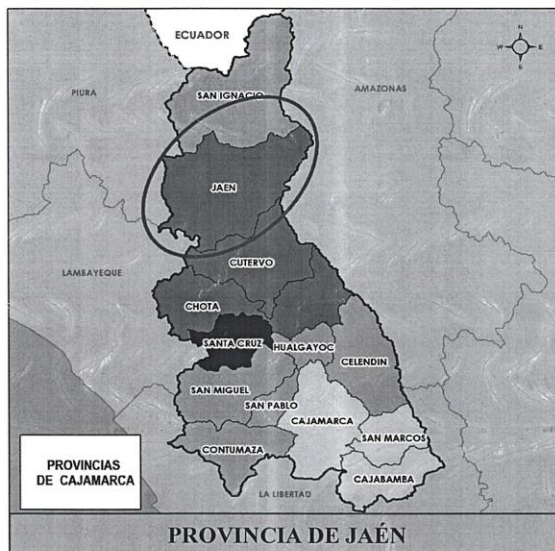

Fuente: Google Earth Pro

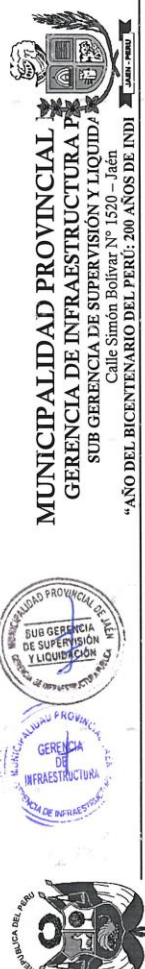

MUNICIPALIDAD PROVINCIAL DE JAÉN
GERENCIA DE INFRAESTRUCTURA PÚBLICA
SUB GERENCIA DE SUPERVISIÓN Y LIQUIDACIÓN
Calle Simón Bolívar N° 1520 – Jaén
"AÑO DE LA UNIVERSALIZACIÓN DE LA SALUD"



CUADRO N° 01: PARÁMETROS DE UBICACIÓN Y COORDENADAS

PARÁMETRO	VALOR	COORDENADAS		
Hemisferio	Sur	UTM	Norte	9363226.13
Huso	17		Este	744657.67
Franja	M	Geográficas	Latitud	-5.757290°
Datum	WGS-84		Longitud	-78.786521°

Fuente: Google Earth Pro



FOTO N° 01: Vista de la I.E.P. N° 17459 – AA. HH. Sargento

5. **MARCO LEGAL:**



- DECRETO SUPREMO N° 257-2021-EF, con fecha 25 de setiembre autorizan transferencia de partidas en el presupuesto del sector Público para el año fiscal 2021 a favor de diversos Gobiernos Regionales y Gobiernos locales, considerando, que mediante los Oficios N° 210-2021-MINEDU/DM y N° 213-2021-MINEDU/DM, el Ministerio de Educación solicita una transferencia de Partidas en el presupuesto del sector Público para el año fiscal 2021.
- DECRETO LEGISLATIVO N° 1444, que modifica la Ley N° 30225, Ley de del Estado, en adelante la Ley.
- DECRETO SUPREMO N° 344-2018-EF; que aprueba el Reglamento de la Ley N° 30225 y modificatoria D.S. N° 162-2021-EF.
- Ley N° 27806, Ley de Transparencia y de Acceso a la Información Pública.
- Decreto Legislativo N° 1440 del Sistema Nacional de Presupuesto Público.
- Decreto Supremo N° 004-2019-JUS, TUO de la Ley N° 27444 – Ley del Procedimiento Administrativo General.
- Decreto Supremo N° 011-79-VC.
- Código Civil Peruano.
- Directivas Vigentes del OSCE.
- Reglamento Nacional de Edificaciones
- Norma Técnica "Criterios de diseño para locales educativos de primaria y secundaria – 2019" RVM-N208-2019-MINEDU.
- Norma Técnica "Criterios de diseño para locales educativos del Nivel Inicial– 2019" RVM-104-2019-MINEDU.
- Otras de ser el caso.



MUNICIPALIDAD PROVINCIAL DE JAÉN
GERENCIA DE INFRAESTRUCTURA PÚBLICA
SUB GERENCIA DE SUPERVISIÓN Y LIQUIDACIÓN
Calle Simón Bolívar N° 1520 – Jaén
"AÑO DE LA UNIVERSALIZACIÓN DE LA SALUD"



Las referidas normas incluyen sus respectivas modificaciones, de ser el caso.

6. OBJETO DEL SERVICIO:

▪ **Objetivo general.**

El objeto de la contratación es contar de una persona natural o jurídica con inscripción vigente en el Registro Nacional de Proveedores – OSCE en el capítulo de EJECUTOR DE OBRAS, debidamente acreditada y que deberá cumplir con los requisitos mínimos descritos en el presente requerimiento, que se encargará de ejecutar la obra nominada: "MEJORAMIENTO DE LOS SERVICIOS DE EDUCACIÓN INICIAL Y PRIMARIO DE LA INSTITUCIÓN EDUCATIVA N° 17459 DEL ASENTAMIENTO HUMANO SARGENTO LORES, DISTRITO DE JAÉN, PROVINCIA DE JAÉN - CAJAMARCA" CÓDIGO SNIP 47980 CUI N° 2454277.

▪ **Objetivo específico.**

Los presentes Requerimientos Técnicos Mínimos (RTM) describen las actividades, términos y condiciones bajo las cuales el contratista ejecutor de la obra utilizando las mejores técnicas y recursos de la ingeniería moderna, ejecute la obra: "MEJORAMIENTO DE LOS SERVICIOS DE EDUCACIÓN INICIAL Y PRIMARIO DE LA INSTITUCIÓN EDUCATIVA N° 17459 DEL ASENTAMIENTO HUMANO SARGENTO LORES, DISTRITO DE JAÉN, PROVINCIA DE JAÉN - CAJAMARCA" CÓDIGO SNIP 47980 CUI N° 2454277.





7. METAS DEL PROYECTO
7.1 COMPONENTE I: INFRAESTRUCTURA

"MEJORAMIENTO DE LOS SERVICIOS DE EDUCACIÓN INICIAL Y PRIMARIO DE LA INSTITUCIÓN EDUCATIVA N° 17459 DEL ASENTAMIENTO HUMANO SARGENTO LORES, DISTRITO DE JAÉN, PROVINCIA DE JAÉN – CAJAMARCA"						
TIPO	AMBIENTE	ÁREA NETA SEGUN NORMA TÉCNICA	ÍNDICE DE OCUPACIÓN	CANTIDAD	CAPACIDAD	OBSERVACIONES
NIVEL INICIAL						
A	AULA DE 03 Y 04 AÑOS	48.00	2.40	1.00	20.00	Según la demanda actualizada se cuenta con 9 niños de 03 años. Para uniformizar áreas y así cumplir con rvm-n104-2019-MINEDU, se proponen aulas de 50.00m2.
	AULA DE 05 AÑOS	48.00	2.40	1.00	20.00	Según la demanda actualizada se cuenta con 19 niños de 04 y 05 años; por lo tanto, la capacidad de alumnos que tiene el aula de 04 y 05 años es para 20 alumnos con un índice de ocupación de 2.40 m2 por alumno, finalmente se obtiene un área neta de 50.00 m2 cumpliendo así con rvm-n104-2019-MINEDU.
	SALA DE USOS MÚLTIPLES O PSICOMOTRICIDAD	50.00	2.00	1.00	28.00	La cantidad máxima de alumnos que realizarán diferentes actividades en la sala de usos múltiples o psicomotricidad es de 28 alumnos con índice de ocupación de 1.0 m2 por total de alumnos; finalmente se obtiene un área de 28 m2, pero según la norma técnica esta área no puede ser menor al área de una aula, por lo tanto, el área que se plantea es de 50 m2 cumpliendo así con la norma técnica rvm-n104-2019-MINEDU.
F	ÁREA DE INGRESO	20.00	0.40	1.00	50.00	El área cumple de acuerdo a lo indicado en la norma técnica rvm-n104-2019-MINEDU.



Gestión Administrativa y Pedagógica	ESPACIOS EXTERIORES	PATIO	75.00	1.50	1.00	50.00	78.28	El área cumple de acuerdo a lo indicado en la norma técnica rvm-n104-2019-MINEDU
		ÁREA DE JUEGO	48.00	1.00	1.00	-	48.87	El área cumple de acuerdo a lo indicado en la norma técnica rvm-n104-2019-MINEDU
BIENESTAR	DIRECCIÓN		9.50	9.50	1.00	1.00	9.65	Se cuenta con un personal administrativo, ocupando el cargo de director, el área propuesta cumple con lo requerido en la norma técnica rvm-n104-2019-MINEDU
		COCINA	15.00	-	1.00	-	15.11	La institución educativa es beneficiaria con el programa de alimentación Qali Warma; las áreas propuestas son conformes según la normativa para atender de 31 a 100 personas. La cocina cuenta con 15.11 m2, dispensa con 9.33 m2 y depósito de gas o combustible con 5 m2, cumpliendo así con la norma técnica rvm-n104-2019-MINEDU.
		DESPE NSA DEP. GAS	9.00 5.00	-	1.00	-	9.33 5.21	
SERVICIOS GENERALES	ALMACÉN GENERAL		10.00	-	1.00	-	10.42	Cumple con lo requerido en la norma técnica rvm-n104-2019-MINEDU
	ALMACENAMIENTO DE RESIDUOS SÓLIDOS		5.40	-	1.00	-	5.65	Cumple con lo requerido en la norma técnica rvm-n104-2019-MINEDU
	CUARTO DE LIMPIEZA		1.50	-	1.00	-	2.20	Cumple con lo requerido en la norma técnica rvm-n104-2019-MINEDU
	CUARTO DE TABLEROS Y GRUPO ELECTROGENO		-	-	1	-	32.00	Cumple según proyecto.
SS.HH.	SS.HH. NIÑAS		SEGÚN PROPUESTA ARQUITECTO NICA	-	2L, 2I	1L c/25 niñas 1I c/25 niñas	9.11	Según RNE A 0.40 recomienda 02 aparatos sanitarios para mujeres y 02 aparatos para varones; la ubicación de los SS.HH. Cumple con el recorrido máximo y es de fácil y directo acceso desde las aulas y el exterior.
	SS.HH. NIÑOS			-	2L, 1u, 1I	1L c/25 niños 1u c/25 niños 1I c/25 niños	8.95	



SSH. DISCAPACITADOS NIÑOS		1L, 1u, 1l	5.50	el área para servicios higiénicos para discapacitados, cumple con lo requerido.			
SSH. ADULTOS		1.00	5.55	El artículo 15 de la norma A 080 del RNE, recomienda que un SS. HH Sea accesible para personas con discapacidad. Por lo tanto, para optimizar áreas se plantea un ss. Mixto, que servirá para personal administrativo, docentes , visitantes y personas con discapacidad si fuera necesario.			
TIPO	AMBIENTE	ÁREA NETA SEGÚN NORMA TÉCNICA	INDICE DE OCUPACIÓN	CANTIDAD	CAPACIDAD	ÁREA SEGÚN EXPEDIENTE	OBSERVACIONES
PRIMARIA							
A	AULA	60.00	3.00	4.00	20.00	40.80	Según la demanda actualizada se cuenta con un total de 73 niños del nivel primaria, en primer grado 11 alumnos, segundo grado 12 alumnos, tercer grado 12 alumnos, cuarto grado 13 alumnos, quinto grado 12 alumnos y sexto grado 12 alumnos; según la cantidad de alumnos que se tiene, la capacidad de cada aula sería de 15 alumnos equivalente a 30 m2, por lo tanto, como proyectistas hacer aulas de 30 m2 serían muy pequeñas, por ello, se opta por se opta por realizar aulas de 4 aulas de 60 m2 convirtiéndose en primaria multigrado, por la cantidad de alumnos sería necesario 4 aulas de 60 m2 por el hecho de que juntando dos grados se pasa de 20 alumnos; de esa manera se cumple con la norma técnica RVM-208-2019-MINEDU.
B	BIBLIOTECA ESCOLAR	40.00		1.00	20.00	45.30	según la norma técnica RVM-208-2019-MINEDU, recomienda que el área sea 40 m2, en el proyecto se propone 45.3 m2 más 14.7 m2 para depósito de libros. Este ambiente también puede ser usado como taller creativo con el fin de optimizar ambientes



D	DEPÓSITO DE LIBROS	12.50	-	1.00	-	14.70	y de esa manera dar uso continuo a los ambientes propuestos.
	SALA DE USOS MÚLTIPLES + TALLER CREATIVO	89.00	-	1.00	89.00	89.10	según el cuadro número 5 del anexo 2 de la norma técnica RVM-2008-2019-MINEDU, recomienda 89.90 m2 para sum, en el proyecto tenemos 90 m2 para sum, más 18.80 m2 designado para depósito de sum y de instrumentos musicales u otros.
	DEP. DE SUM + DEP. DE TALLER CREATIVO	-	-	1.00	-	18.80	
E	LOSA MULTIUSOS TIPO I	608.00	-	1.00	-	608.00	Las dimensiones de la losa deportiva multiusos es de 15.0 x 28.0 metros con vereda al contorno de losa de 2 metros a cada lado, quedando finalmente en 19.0 x 32.0 m2, cumpliendo así con la medida de losa multiusos tipo I, según la norma técnica RVM-2008-2019-MINEDU.
	ÁREA DE INGRESO	50.00	0.15	1.00	-	57.20	Cumple con lo requerido en la norma técnica rvm-n208-2019-MINEDU
F	ZONAS DE ESTAR	-	-	1.00	-	91.90	
	ESPACIOS EXTERIORES	-	-	1.00	-	158.00	Áreas propuestas según diseño, teniendo como referencia destinar lugares seguros y sin techar para evacuación en caso de emergencia
	ZONA SEGURA	-	-	1.00	-	262.14	
GESTIÓN ADMINISTRATIVA Y PEDAGÓGICA	DIRECCIÓN	10.70	9.50	1.00	-	15.25	Cumple con lo requerido en la norma técnica rvm-n208-2019-MINEDU, al ser primaria multigrado solo se piden 10.70 m2 para gestión administrativa al que denominamos dirección, en el proyecto se tiene un área de 15.25 m2 una poca más de lo recomendado en la N.T. con el fin de tener un área interior destinada a tópico.



BIENESTAR	COCINA ESCOLAR	COCINA	15.00	-	1.00	-	15.09	La institución educativa es beneficiaria con el programa de alimentación Qali Warma; las áreas propuestas son conformes según la normativa para atender de 31 a 100 personas. La cocina cuenta con 15.09 m2, despensa con 9.0 m2 y depósito de gas o combustible con 5.04 m2, cumpliendo así con la norma técnica rvm-n208-2019-MINEDU.
		DESPE NSA	9.00	-	1.00	-	9.00	
		DEP. DE COMBU STIBLE	5.00	-	1.00	-	5.04	
SERVICIOS GENERALES	ALMACÉN GENERAL MAESTRANZA - DEPÓSITO DE HERRAMIENTAS VIGILANCIA / CASETA DE CONTROL AMBIENTE PARA ALMACENAMIENTO DE RESIDUOS SÓLIDOS SUB ESTACIO, CUARTO DE TABLEROS Y GRUPO ELECTROGENO CUARTO DE LIMPIEZA	ALMACÉN GENERAL	10.00	1.50	1.00	-	13.65	Cumple con lo requerido en la norma técnica rvm-n208-2019-MINEDU; el grupo electrogeno, cuarto de tableros y sub estación cumplen según necesidades del proyecto.
		MAESTRANZA - DEPÓSITO DE HERRAMIENTAS	6.00	-	1.00	-	7.10	
		VIGILANCIA / CASETA DE CONTROL	6.00	6.00	1.00	-	7.93	
		AMBIENTE PARA ALMACENAMIENTO DE RESIDUOS SÓLIDOS	12.50	-	1.00	-	14.15	
		SUB ESTACIO, CUARTO DE TABLEROS Y GRUPO ELECTROGENO	-	-	1	-	41.32	
		CUARTO DE LIMPIEZA	2.00	-	1.00	-	3.50	
SERVICIOS HIGIÉNICOS	SS.HH. PARA NIÑOS	SEGÚN PROPUESTA	2L, 1u, 11	1.00	1L c/30 niños 1u c/60 niños 11 c/60 niños	-	14.45	Según la demanda, se tiene un total de 73 alumnos y según norma A.040 del RNE se considera que la mitad (37) son niños. Por lo tanto, se han implementado 2 lavaderos, 1 urinario y 1 inodoro.



SS.HH. PARA NIÑAS	PERSONAL ADMINISTRATIVO Y DOCENTE	MIXTO	2L 21	1L c/30 niñas 1l c/30 niñas	14.45	Según la demanda, se tiene un total de 73 alumnos y según norma A.040 del RNE se considera que la mitad (37) son niñas. Por lo tanto, se han implementado 2 lavaderos y 2 inodoro.
	VESTUARIO PARA ESTUDIANTES	HOMBRES		DE 01 - 06 TRABAJADORES	14.47	De acuerdo a la norma A 080 del RNE, si se tiene de 01 trabajadores y menos de 07, se debe contar con SS.HH. de uso mixto, que sirva para hombres y para mujeres, en el proyecto se propone medidas acorde para el uso de personas con discapacidad cuando los requieran, cumpliendo con las medidas y radio de giro necesario.
					19.23	Según el art. 13 de la norma A 040 del RNE menciona una ducha cada 60 alumnos; según la demanda se tiene 73 alumnos en total, por lo tanto, en la propuesta se cumple con lo requerido según A.040



MUNICIPALIDAD PROVINCIAL DE JAÉN
GERENCIA DE INFRAESTRUCTURA PÚBLICA
SUB GERENCIA DE SUPERVISIÓN Y LIQUIDACIÓN
Calle Simón Bolívar N° 1520 – Jaén
"AÑO DE LA UNIVERSALIZACIÓN DE LA SALUD"



7.2 COMPONENTE II: MOBILIARIQ Y EQUIPAMIENTO

PROPUESTA DE EQUIPAMIENTO TECNOLÓGICO		
DESCRIPCIÓN	UND.	CANTIDAD
AULA DE NIÑOS DE INICIAL (02)		
TELEVISOR LED UHD SMART TV DE 50" (INCLUYE RACK)	und	2.00
BIBLIOTECA PRIMARIA		
COMPUTADORAS CORE i5	und	1.00
TELEVISOR LED UHD SMART TV DE 50" (INCLUYE RACK)	und	1.00
SCANER TAMAÑO OFICIO	und	1.00
FOTOCOPIADORA MULTIFUNCIONAL LASER	und	1.00
IMPRESORA MULTIFUNCIONAL LASER	und	1.00
SALÓN DE USOS MÚLTIPLES - INICIAL		
TELEVISOR LED UHD SMART TV DE 55" (INCLUYE RACK)	und	1.00
BLURAY SMART	und	1.00
EQUIPO DE SONIDO CON PARLANTES	und	1.00
PROYECTOR DE TIRO ULTRA CORTO LASERTECNOLOGÍA: DLP	und	1.00
PRESENTADOR INALAMBRICO CON PUNTERO LASER	und	1.00
SALÓN DE USOS MÚLTIPLES - PRIMARIA		
TELEVISOR LED UHD SMART TV DE 55" (INCLUYE RACK)	und	1.00
EQUIPO DE SONIDO CON PARLANTES	und	1.00
BLURAY SMART	und	1.00
PROYECTOR DE TIRO ULTRA CORTO LASERTECNOLOGÍA: DLP	und	1.00
PRESENTADOR INALAMBRICO CON PUNTERO LASER	und	1.00
DIRECCION - INICIAL		
COMPUTADORAS CORE i5	und	2.00
IMPRESORA MULTIFUNCIONAL	und	1.00
DIRECCION - PRIMARIA		
COMPUTADORAS CORE i5	und	2.00
IMPRESORA MULTIFUNCIONAL	und	1.00



ITEM	CÓDIGO	Descripción	Und.	CANTIDAD
01		PROPUESTA DE MOBILIARIO		
1.01 (I)		MOBILIARIO INICIAL		
1.01.01		AULA INICIAL 01		
1.01.01.01	MN-02	MESAS CIRCULAR DE MADERA PARA NIÑOS.	und	5.00
1.01.01.02	SN-02	SILLAS DE MADERA PARA NIÑOS.	und	25.00
1.01.01.03	MD-01	MESA PARA DOCENTE	und	1.00
1.01.01.04	SD-01	SILLA PARA DOCENTE	und	1.00
1.01.01.05	AIM-07	ARMARIO PARA MATERIALES.	und	1.00



MUNICIPALIDAD PROVINCIAL DE JAÉN
GERENCIA DE INFRAESTRUCTURA PÚBLICA
SUB GERENCIA DE SUPERVISIÓN Y LIQUIDACIÓN
Calle Simón Bolívar N° 1520 – Jaén
"AÑO DE LA UNIVERSALIZACIÓN DE LA SALUD"



1.01.01.06	EIM-06	ESTANTE INFANTIL MULTIUSOS	und	1.00
1.01.01.07	MPL-04	MUEBLE PARA LONCHERAS (1.35 x 0.40 x 1.35 m)	und	1.00
1.01.01.08	MPC-05	MUEBLE PORTA CUENTOS (1.50 x 0.40 x 1.35 m)	und	1.00
1.01.01.09	AIC-08	ARMARIO INFANTIL PARA SECTOR CONSTRUCCIÓN (1.25x0.5x1.3 m.)	und	1.00
1.01.01.10	PA-17	PIZARRA ACRÍLICA (2.40 x 0.025 x 1.30 m)	und	1.00
1.01.01.11	P-19	PAPELERA DE PLÁSTICO (0.25 x 0.25 x 0.40)	und	1.00
1.01.02		AULA INICIAL 02		
1.01.02.01	MN-02	MESAS CIRCULAR DE MADERA PARA NIÑOS.	und	5.00
1.01.02.02	SN-02	SILLAS DE MADERA PARA NIÑOS.	und	25.00
1.01.02.03	MD-01	MESA PARA DOCENTE	und	1.00
1.01.02.04	SD-01	SILLA PARA DOCENTE	und	1.00
1.01.02.05	AIM-07	ARMARIO PARA MATERIALES.	und	1.00
1.01.02.06	EIM-06	ESTANTE INFANTIL MULTIUSOS	und	1.00
1.01.02.07	MPL-04	MUEBLE PARA LONCHERAS (1.35 x 0.40 x 1.35 m)	und	1.00
1.01.02.08	MPC-05	MUEBLE PORTA CUENTOS (1.50 x 0.40 x 1.35 m)	und	1.00
1.01.02.09	AIC-08	ARMARIO INFANTIL PARA SECTOR CONSTRUCCIÓN (1.25x0.5x1.3 m.)	und	1.00
1.01.02.10	PA-17	PIZARRA ACRÍLICA (2.40 x 0.025 x 1.30 m)	und	1.00
1.01.02.11	P-19	PAPELERA DE PLÁSTICO (0.25 x 0.25 x 0.40)	und	1.00
1.01.03		DIRECCIÓN		
1.01.03.01	EM-15	ESCRITORIO DE MADERA - DIRECCIÓN	und	1.00
1.01.03.02	EM-06	ESTANTE MULTIUSOS (1.25 x 0.30 x 1.30 m)	und	1.00
1.01.03.03	SD-01	SILLAS GIRATORIA	und	1.00
1.01.03.04	SD-01	SILLAS DE MADERA	und	2.00
1.01.03.05	CR-1	CREDENZA	und	1.00
1.01.03.06	MAM-11	ARCHIVADOR	und	1.00
1.01.03.07	P-19	PAPELERA DE PLÁSTICO	und	1.00
1.01.04		ALMACEN		
1.01.04.01	AM-20	ANAQUELES METALICOS 0.45x0.95	und	2.00
1.01.04.02	AR-13	ARCHIVADORES 0.45x0.70	und	2.00
1.01.05		RESIDUOS SOLIDOS		
1.01.05.01	P-19	PAPELERA DE PLÁSTICO	und	3.00
1.01.06		DEPOSITO DE MATERIAL EDUCATIVO		
1.01.06.01	EIM-06	ESTANTE INFANTIL MULTIUSOS	und	2.00
1.01.06.02	AIC-08	ARMARIO INFANTIL PARA SECTOR CONSTRUCCIÓN (1.25x0.5x1.3 m.)	und	2.00
1.01.07		SALÓN DE USOS MÚLTIPLES PARA INICIAL		
1.01.07.01	MP-12	MESAS RECTANGUALRES DE PLASTICO PARA NIÑOS	und	6.00
1.01.07.02	MD-01	ESCRITORIO PARA DOCENTE	und	1.00
1.01.07.03	SD-01	SILLAS DE MADERA PARA DOCENTES	und	1.00
1.01.07.04	AIC-08	ARMARIO INFANTIL PARA UTENSILIOS	und	2.00
1.01.07.05	EIM-06	ESTANTE INFANTIL MULTIUSOS	und	2.00
1.01.07.06	SPA-16	SILLA APILABLE DE PLÁSTICO PARA NIÑOS	und	40.00
1.01.08		COCINA Y DESPENSA DE INICIAL		
1.01.08.01	L-23	LAVATORIO	und	1.00
1.01.08.02	AED-28	ARMARIO EMPOTRADO DE MADERA	und	1.00





MUNICIPALIDAD PROVINCIAL DE JAÉN
GERENCIA DE INFRAESTRUCTURA PÚBLICA
SUB GERENCIA DE SUPERVISIÓN Y LIQUIDACIÓN
Calle Simón Bolívar N° 1520 – Jaén
“AÑO DE LA UNIVERSALIZACIÓN DE LA SALUD”



1.01.08.03	R-27	REPOSTERO	und	1.00
1.01.08.04	ED-29	ESTANTE DE MADERA	und	2.00
1.01 (II)		NIVEL PRIMARIO		
1.01.01		AULA PRIMARIA 01		
1.01.01.01	M1	MESAS UNIPERSONALES	und	30.00
1.01.01.02	M2	SILLAS UNIPERSONALES	und	30.00
1.01.01.03	M3	ESCRITORIO PARA DOCENTE	und	1.00
1.01.01.04	M4	SILLA PARA DOCENTE	und	1.00
1.01.01.05	M6	ESTANTE PARA MATERIALES	und	2.00
1.01.01.06	M9	PIZARRA ACRÍLICA BLANCA (2.40 x 1.20 m.) INCLUYE ACCESORIOS DE FIJ.	und	1.00
1.01.02		AULAS PRIMARIA 02		
1.01.02.01	M1	MESAS UNIPERSONALES	und	30.00
1.01.02.02	M2	SILLAS UNIPERSONALES	und	30.00
1.01.02.03	M3	ESCRITORIO PARA DOCENTE	und	1.00
1.01.02.04	M4	SILLA PARA DOCENTE	und	1.00
1.01.02.05	M6	ESTANTE PARA MATERIALES (1.25 x 0.30 x 1.30 m)	und	2.00
1.01.02.06	M9	PIZARRA ACRÍLICA BLANCA (2.40 x 1.20 m.) INCLUYE ACCESORIOS DE FIJ.	und	1.00
1.01.03		AULAS PRIMARIA 03		
1.01.03.01	M10	MESAS UNIPERSONALES	und	30.00
1.01.03.02	M11	SILLAS UNIPERSONALES	und	30.00
1.01.03.03	M3	ESCRITORIO PARA DOCENTE	und	1.00
1.01.03.04	M4	SILLA PARA DOCENTE	und	1.00
1.01.03.05	M6	ESTANTE PARA MATERIALES (1.25 x 0.30 x 1.30 m)	und	2.00
1.01.03.06	M9	PIZARRA ACRÍLICA BLANCA (2.40 x 1.20 m.) INCLUYE ACCESORIOS DE FIJ.	und	1.00
1.01.04		AULA PRIMARIA 04		
1.01.04.01	M10	MESAS UNIPERSONALES	und	30.00
1.01.04.02	M11	SILLAS UNIPERSONALES	und	30.00
1.01.04.03	M3	ESCRITORIO PARA DOCENTE	und	1.00
1.01.04.04	M4	SILLA PARA DOCENTE	und	1.00
1.01.04.05	M6	ESTANTE PARA MATERIALES (1.25 x 0.30 x 1.30 m)	und	2.00
1.01.04.06	M9	PIZARRA ACRÍLICA BLANCA (2.40 x 1.20 m.) INCLUYE ACCESORIOS DE FIJ.	und	1.00
1.01.05		DIRECCIÓN		
1.01.05.01	M29	ESCRITORIO DE MADERA (1.50 x 0.60 x 0.80)	und	1.00
1.01.05.02	M4	SILLAS DE MADERA PARA DOCENTES	und	3.00
1.01.05.03	M21	CREDENZA DE MADERA (1.20 x 0.40 x 0.90)	und	1.00
1.01.05.04	M31	ARCHIVADOR	und	1.00
1.01.05.05	P-19	PAPELERA DE PLÁSTICO	und	1.00
1.01.06		ALMACÉN GENERAL		
1.01.06.01	M52	ANAQUEL DE ACERO INOXIDABLE (1.20 x 0.45 x 1.90 m.)	und	3.00
1.01.06.02	M48	ESTANTE DE MADERA CON 4 NIVELES (1.80 x 0.50 x 1.80 m.)	und	1.00
1.01.07		RESIDUOS SOLIDOS		
1.01.07.01	P-19	PAPELERA DE PLÁSTICO	und	8.00
1.01.08		MAESTRANZA		





MUNICIPALIDAD PROVINCIAL DE JAÉN
GERENCIA DE INFRAESTRUCTURA PÚBLICA
SUB GERENCIA DE SUPERVISIÓN Y LIQUIDACIÓN
Calle Simón Bolívar N° 1520 – Jaén
“AÑO DE LA UNIVERSALIZACIÓN DE LA SALUD”



1.01.08.01	M52	ANAQUEL DE ACERO INOXIDABLE (1.20 x 0.45 x 1.90 m.)	und	3.00
1.01.08.02	M53	MESA DE MADERA (0.80 x 1.20 x 0.70 m.)	und	1.00
1.01.08.03	M13	MESAS DE TRABAJO DE ACERO INOXIDABLE (1.00 x 2.00 x 0.90 m.)	und	2.00
1.01.08.04	M16	ANAQUEL METÁLICO RANURADO (0.95 x 0.30 x 1.80 m.)	und	2.00
1.01.08.05	M51	MESAS DE TRABAJO DE ACERO INOXIDABLE (0.75 x 1.50 x 0.90 m.)	und	1.00
1.01.08.06	M4	SILLA DE PROFESOR	und	3.00
1.01.09		SALÓN DE USOS MÚLTIPLES Y DEPOSITO PARA PRIMARIA		
1.01.09.01	M12	MESAS BIPERSONALES (1.20 x 0.50 x 0.60 m.)	und	20.00
1.01.09.02	M42	SILLAS DE MADERA	und	40.00
1.01.09.03	M3	ESCRITORIO PARA DOCENTE	und	1.00
1.01.09.04	M4	SILLA DE MADERA PARA DOCENTE	und	1.00
1.01.09.05	SPA-17	SILLA APILABLE DE PLÁSTICO PARA ADULTO	und	80.00
1.01.09.06	AM-20	ANAQUELES METÁLICOS 0.45x0.95	und	3.00
1.01.09.07	M48	ESTANTE DE MADERA CON 4 NIVELES (1.80 x 0.50 x 1.80 m.)	und	3.00
1.01.10		BIBLIOTECA		
1.01.10.01	M12	MESAS BIPERSONALES (1.20 x 0.50 x 0.60 m.)	und	16.00
1.01.10.02	M42	SILLAS DE MADERA	und	32.00
1.01.10.03	M48	ESTANTE DE MADERA CON 4 NIVELES (1.80 x 0.50 x 1.80 m.)	und	6.00
1.01.10.04	M3	MESA PARA COMPUTADORA PARA PROFESOR	und	1.00
1.01.10.05	M4	SILLA DE MADERA PARA PROFESOR	und	1.00
1.01.11		COCINA Y DESPENSA PARA PRIMARIA		
1.01.11.01	L-23	LAVATORIO	und	1.00
1.01.11.02	AED-28	ARMARIO EMPOTRADO DE MADERA	und	1.00
1.01.11.03	R-27	REPOSTERO	und	1.00
1.01.11.04	M48	ESTANTE DE MADERA CON 4 NIVELES (1.80 x 0.50 x 1.80 m.)	und	2.00
1.01.12		GUARDIANIA PRIMARIA		
1.01.12.01	GM-14	GABINETE ALTO DE MADERA TORNILLO	und	2.00
1.01.12.02	SD-02	SILLAS 0.45x0.45	und	2.00
1.01.12.03	MD-01	MESA DE MADERA (1.20 x 0.60 x 0.75 m.)	und	2.00
1.01.12.04	P-19	PAPELERA DE PLÁSTICO	und	2.00
1.01 (III)		FLETE		
01.01.01		FLETE TERRESTRE PARA MOBILIARIO	GLB	1.00





MUNICIPALIDAD PROVINCIAL DE JAÉN
GERENCIA DE INFRAESTRUCTURA PÚBLICA
SUB GERENCIA DE SUPERVISIÓN Y LIQUIDACIÓN
Calle Simón Bolívar N° 1520 – Jaén
“AÑO DE LA UNIVERSALIZACIÓN DE LA SALUD”



7.3 COMPONENTE III: PLAN PARA VIGILANCIA Y CONTROL COVID-19

PLAN PARA VIGILANCIA Y CONTROL COVID-19			
ITEM	DESCRIPCION	UND	METRADO
07	PLAN PARA VIGILANCIA Y CONTROL COVID-19		
07.01	ELABORACIÓN DEL PLAN PARA VIGILANCIA, PREVENCIÓN Y CONTROL DE COVID-19	glb	1.00
07.02	LIMPIEZA Y DESINFECCIÓN EN OBRA	mes	10.00
07.03	EVALUACIÓN DE LA CONDICION DE SALUD DEL TRABAJADOR	mes	10.00
07.04	IMPLEMENTACION DE MODULOS PARA LAVADO DE MANOS	und	1.00
07.05	LAVADO Y DESINFECCION DE MANOS (OBLIGATORIO)	mes	10.00
07.06	SENSIBILIZACION DE LA PREVENCIÓN DEL CONTAGIO COVID-19 EN OBRA	mes	10.00
07.07	MEDIDAS PREVENTIVAS COLECTIVAS	glb	1.00
07.08	MEDIDAS DE PROTECCION PERSONAL	mes	10.00
07.09	IDENTIFICACION DE SINTOMATOLOGIAS COVID-19 AL INGRESO DE OBRA	mes	10.00
07.10	VIGILANCIA DE LA SALUD DEL TRABAJADOR EN EL CONTEXTO DEL COVID-19	mes	10.00
07.11	FLETE TRANSPORTE DE MATERIALES	glb	1.00
07.12	EQUIPAMIENTO DEL PERSONAL PARA LA VIGILANCIA DE LA SALUD	mes	10.00





MUNICIPALIDAD PROVINCIAL DE JAÉN
GERENCIA DE INFRAESTRUCTURA PÚBLICA
SUB GERENCIA DE SUPERVISIÓN Y LIQUIDACIÓN
Calle Simón Bolívar N° 1520 – Jaén
“AÑO DE LA UNIVERSALIZACIÓN DE LA SALUD”



7.4 ZONIFICACIÓN DEL PROYECTO

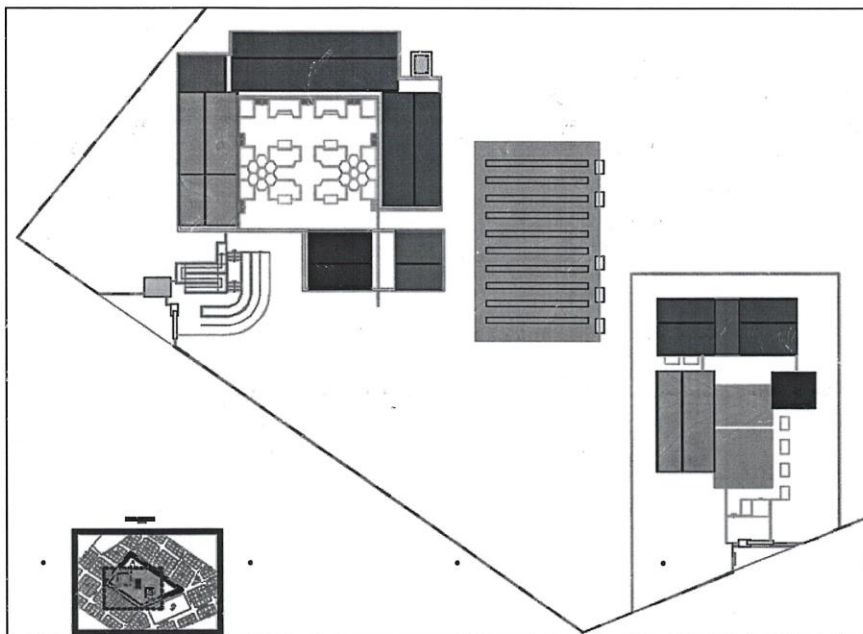

LEYENDA

AULAS PEDAGÓGICAS	ADMINISTRACIÓN	AMBIENTES COMPLEMENTARIOS	S. GENERALES	SS.HH.	RECREACIÓN Y DEPORTE
----------------------	----------------	------------------------------	--------------	--------	-------------------------

A continuación, se describirá que ambientes conforman las 07 zonas que tiene el proyecto:



MUNICIPALIDAD PROVINCIAL DE JAÉN
GERENCIA DE INFRAESTRUCTURA PÚBLICA
SUB GERENCIA DE SUPERVISIÓN Y LIQUIDACIÓN
Calle Simón Bolívar N° 1520 – Jaén
"AÑO DE LA UNIVERSALIZACIÓN DE LA SALUD"



ZONA	AMBIENTE		
AULAS PEDAGÓGICAS	INICIAL	AULA DE 03 Y 04 AÑOS	
		AULA DE 05 AÑOS	
	PRIMARIA	04 AULAS PRIMER PISO	
ADMINISTRACIÓN	INICIAL	DIRECCIÓN	
	PRIMARIA	DIRECCIÓN	
AMBIENTES COMPLEMENTARIOS	INICIAL	SALA DE USOS MÚLTIPLES O PSICOMOTRICIDAD	
		COCINA	
		DESPENSA	
	PRIMARIA	SALA DE USOS MÚLTIPLES	
		BIBLIOTECA TIPO I	
		COCINA	
		DESPENSA	
	SERVICIOS GENERALES	INICIAL	DEPÓSITO DE GAS O COMBUSTIBLE
ALMACÉN			
ALMACENAMIENTO DE RESIDUOS SÓLIDOS			
CUARTO DE LIMPIEZA			
		ALMACÉN GENERAL	
		MAESTRANZA	
		VIGILANCIA / CASETA DE CONTROL	
		AMBIENTE PARA ALMACENAMIENTO DE RESIDUOS SÓLIDOS	
		CUARTO DE LIMPIEZA	
		GRUPO ELECTROGENO, SUB ESTACION Y CUARTO DE TABLEROS	
		DEPÓSITO DE GAS Ó COMBUSTIBLE	
		SERVICIOS HIGIÉNICOS	INICIAL
SS.HH. NIÑOS			
SS.HH. DISCAPACITADOS			
PRIMARIA	SS.HH. NIÑAS		
	SS.HH. NIÑOS		
PERSONAL ADMINISTRATIVO Y DOCENTE	HOMBRES y MUJERES		
VESTUARIO PARA ESTUDIANTES	HOMBRES		
	MUJERES		



MUNICIPALIDAD PROVINCIAL DE JAÉN
GERENCIA DE INFRAESTRUCTURA PÚBLICA
SUB GERENCIA DE SUPERVISIÓN Y LIQUIDACIÓN
Calle Simón Bolívar N° 1520 – Jaén
"AÑO DE LA UNIVERSALIZACIÓN DE LA SALUD"



RECREACIÓN Y DEPORTE	INICIAL	PATIO
		ÁREA DE JUEGOS
	PRIMARIA	LOSA MULTIUSOS

8. MODALIDAD DE EJECUCIÓN PRESUPUESTAL

La Modalidad de Ejecución Presupuestal de Obra es **POR ADM. INDIRECTA – CONTRATA**, razón por la cual se ha elaborado los presentes Requerimientos Técnicos Mínimos.

9. SISTEMA DE CONTRATACIÓN

El sistema de contratación para el proyecto será a **SUMA ALZADA**.

10. VALOR REFERENCIAL DE LA OBRA

El costo total para la ejecución de la obra asciende a la suma de **S/. 9'966,192.17 (NUEVE MILLONES NOVECIENTOS SESENTA Y SEIS MIL CIENTO NOVENTA Y DOS CON 17/100 SOLES)**, dicho valor referencial incluye gastos generales, utilidades, todos los tributos, seguros, transporte, inspecciones, pruebas de puesta en marcha, ensayos de control de calidad y los costos laborales vigentes y gastos administrativos y financieros por parte del contratista, siendo el detalle el siguiente:

DESCRIPCIÓN	SUB TOTAL S/.
OBRAS PROVISIONALES, TRABAJOS PRELIMINARES, SEGURIDAD Y SALUD EN OBRA, PLAN DE CONTINGENCIA	S/ 583,557.39
ESTRUCTURAS	S/ 3,157,746.26
ARQUITECTURA, EVACUACIÓN Y SEÑAL.	S/ 1,953,770.28
INST. SANITARIAS	S/ 239,538.26
INST. ELECTRICAS Y COMUNICACIONES	S/ 878,542.45
COSTO DIRECTO	S/ 6,843,154.64
GASTOS GENERALES (10.75%)	S/ 735,639.12
UTILIDAD (5%)	S/ 342,157.73
SUBTOTAL	S/ 7,920,951.49
IGV 18%	S/ 1,425,771.27
COMPONENTE I: INFRAESTRUCTURA	S/ 9,346,722.76
COMPONENTE II: PLAN PARA LA VIGILANCIA Y CONTROL DE COVID-19	S/ 254,149.32
COMPONENTE III: EQUIPAMIENTO	S/ 365,320.09
VALOR REFERENCIAL DE LA OBRA (I+II+III)	S/ 9,966,192.17

El valor referencial del presupuesto, ha sido calculado al mes de **octubre del 2021**.

11. PLAZO DE EJECUCIÓN DE LA OBRA.

El plazo de ejecución de la toda la prestación será de **doscientos setenta (270) días calendario**, el computo incluye días hábiles, feriados y días no laborables, los que se contabilizarán desde del día siguiente de haberse cumplido todos los requisitos previstos a la prestación, indicado en el artículo 176° del Reglamento de la Ley de Contrataciones del Estado Decreto Supremo N° 344-2018-EF y modificatoria D.S. N° 162-2021-EF.





MUNICIPALIDAD PROVINCIAL DE JAÉN
GERENCIA DE INFRAESTRUCTURA PÚBLICA
SUB GERENCIA DE SUPERVISIÓN Y LIQUIDACIÓN
Calle Simón Bolívar N° 1520 – Jaén
"AÑO DE LA UNIVERSALIZACIÓN DE LA SALUD"



12. ADELANTOS.

En el presente Proyecto no se ha considerado ningún tipo de adelanto para la ejecución de la obra.

13. CONDICIONES DE LOS CONSORCIOS

De conformidad con el numeral 49.5 del artículo 49 del Reglamento, el área usuaria establece que el número máximo de consorciados es de dos (02) integrantes, asimismo el porcentaje mínimo de participación para el integrante del consorcio que acredite mayor experiencia en la especialidad será mínimo de 95%.

14. INICIO DEL PLAZO DE EJECUCIÓN DE OBRA

De acuerdo al numeral 176.1 del Artículo 176° del Reglamento de la Ley de Contrataciones del Estado Decreto Supremo N° 344-2018-EF y modificatoria D.S. N° 162-2021-EF, el plazo de ejecución de obra comienza a regir desde el día siguiente que se cumplan las siguientes condiciones:

- Que la Entidad notifique al contratista quien es el inspector o el supervisor, según corresponda;
- Que la Entidad haya hecho entrega total o parcial del terreno o lugar donde se ejecuta la obra, según corresponda;
- Que la Entidad haya hecho entrega del Expediente Técnico de Obra completo, en caso este haya sido modificado con ocasión de la absolución de consultas y observaciones;

En el caso de que no sea necesario el cumplimiento de alguna de las condiciones descritas, se procederá a estimar los plazos conforme lo establece este artículo del Reglamento.

15. VALORIZACIONES DE LA OBRA

Las valorizaciones son la cuantificación económica de un avance físico en la ejecución de la obra, realizada en un periodo determinado, tienen el carácter de pagos a cuenta y serán elaboradas el último día de cada mes por supervisor y el contratista. Si el supervisor no se presenta para la valorización conjunta con el contratista, este la efectuará previa coordinación con la Municipalidad Provincial de Jaén - Cajamarca. La forma de pago de las valorizaciones se realizará de la siguiente manera:

Mediante valorizaciones de obra de forma **MENSUAL**, en función de los metrados realmente ejecutados, aplicando las partidas y precios unitarios del desagregado de partidas que dio origen a la propuesta y que fuera presentada al momento de ofertar, agregando separadamente los montos proporcionales de gastos generales y utilidad ofertados; a este monto se agrega, de ser el caso, el porcentaje correspondiente al Impuesto General a las Ventas.

Se valorizará hasta alcanzar el total de los metrados realmente ejecutados, el contratista tendrá derecho a los correspondientes reintegros, en caso existieran, previa conformidad del supervisor o inspector según corresponda.

La Entidad abonará la valorización en trámite, según los plazos establecidos en el artículo 194 del Reglamento de la ley de contrataciones del estado. La demora por parte del Contratista en la presentación de la solicitud de pago y/o demora en la presentación de la factura dentro del plazo establecido y que origine demora en el pago por parte de la Entidad, no generará derecho al Contratista por concepto de interés.

En caso de retraso en el pago de las valorizaciones, por razones imputables a la Entidad, el contratista tiene derecho al reconocimiento de los intereses legales efectivos, de conformidad con el artículo 194° del Reglamento y los artículos 1234°, 1245° y 1246° del Código Civil.

En caso se haya suscrito contrato con un consorcio, el pago de las valorizaciones se realizará a quien se indique en el contrato de consorcio.

Para el pago de valorizaciones de obra presentará tres (3) ejemplares en original, debidamente foliados con la documentación que se detalla a continuación:





MUNICIPALIDAD PROVINCIAL DE JAÉN
GERENCIA DE INFRAESTRUCTURA PÚBLICA
SUB GERENCIA DE SUPERVISIÓN Y LIQUIDACIÓN
Calle Simón Bolívar N° 1520 - Jaén
"AÑO DE LA UNIVERSALIZACIÓN DE LA SALUD"



- ✓ Índice.
- ✓ Solicitud de pago firmado por el representante legal del contratista de obra.
- ✓ Factura del contratista.
- ✓ Ficha técnica.
- ✓ Desarrollo de la obra
 - Aspectos técnicos
 - Aspectos económicos
 - Aspectos administrativos
- ✓ Planillas de metrados que respalden la valorización del mes, se adjuntará croquis, gráficos, planos y/o esquemas que ilustren claramente lo realmente ejecutado.
- ✓ Resumen de metrados ejecutados en el mes.
- ✓ Resumen de valorizaciones pagadas.
- ✓ Resumen de la valorización del mes.
- ✓ Valorización de obra del mes.
- ✓ Curva "S".
- ✓ Copia de la(s) fórmula(s) polinómica(s) del expediente técnico.
- ✓ Índices unificados de precios, publicados en el diario oficial El Peruano.
- ✓ Cálculo de reajustes.
- ✓ Certificado de habilidad de los profesionales de ejecución de obra, vigente.
- ✓ Contrato de trabajo de residente con contratista
- ✓ Copia del contrato de ejecución de obra
- ✓ Acta de entrega de terreno
- ✓ Resoluciones, (ampliaciones de plazo, adicionales) de corresponder
- ✓ Copia de documento que autoriza cambio del plantel profesional clave (de ser el caso).
- ✓ Desglosable de cuaderno de obra del mes de valorización.
- ✓ Certificados de ensayos y protocolos de control de calidad de los materiales y trabajos ejecutados.
- ✓ Panel fotográfico del proceso constructivo del mes, con presencia de residente, que reflejen y respalden la valorización (las fotografías deben ser impresas o reveladas en un laboratorio fotográfico).
- ✓ Pago de CONAFOVISER, pago de contribución al SENCICO, y de toda obligación que tenga que pagar el contratista.
- ✓ Pago de seguro de los trabajadores (seguro de salud y seguro complementario de trabajo de alto riesgo, etc.).
- ✓ Informe de actividades del plan de medio ambiente, de seguridad y salud en el trabajo y el plan de prevención de riesgos de exposición al COVID -19, firmado por el Especialista en Seguridad y Salud Ocupacional y Medio Ambiente (SSOMA)
- ✓ Copia de cartas fianzas vigentes (garantía de fiel cumplimiento, de ser el caso)
- ✓ Las valorizaciones deben tener firma y sello del Residente y Supervisor en todas sus páginas, el sello y firmas deben ser originales, es decir firmados manualmente.
- ✓ Copia de cronograma de avance de obra valorizado vigente.



16. REAJUSTES

En este caso la obra se pacta en moneda nacional (Soles), las valorizaciones que se efectúen a precios originales del contrato y sus ampliaciones son ajustadas multiplicándolas por el respectivo coeficiente de reajuste "K" que se obtenga de aplicar las fórmulas polinómica previstas en el expediente técnico de obra que es parte del presente requerimiento y bases, los Índices Unificados de Precios de la Construcción que publica el Instituto Nacional de Estadística e Informática - INEI, correspondiente al mes en que debe ser pagada la valorización. Una vez publicados los índices correspondientes al mes en que debió efectuarse el pago, se realizan las regularizaciones necesarias.

Dado que los Índices Unificados de Precios de la Construcción son publicados con un mes de atraso, los reajustes se calculan en base al coeficiente de reajuste "K" conocido al momento de la valorización.



MUNICIPALIDAD PROVINCIAL DE JAÉN
GERENCIA DE INFRAESTRUCTURA PÚBLICA
SUB GERENCIA DE SUPERVISIÓN Y LIQUIDACIÓN
Calle Simón Bolívar N° 1520 – Jaén
"AÑO DE LA UNIVERSALIZACIÓN DE LA SALUD"



Cuando se conozcan los Índices Unificados de Precios que se deben aplicar, se calcula el monto definitivo de los reajustes que le corresponden y se pagan con la valorización más cercana posterior o en la liquidación final sin reconocimiento de intereses según lo indica el artículo 195° del Reglamento de la Ley de Contrataciones con el Estado aprobado con D.S. 344-2018-EF y modificatoria, para ello la Entidad realizará las coordinaciones correspondientes con el contratista en forma documentada, en función de la disposición presupuestal, debido a que los presupuestos que se obtengan por reajustes, en el supuesto que sea a favor del contratista implica realizar modificaciones presupuestales institucionales;

17. CARACTERÍSTICAS TÉCNICAS DE LA OBRA (EXPEDIENTE TÉCNICO)

Las Características Técnicas para la ejecución de la obra a ejecutarse se encuentran explícitamente en el Expediente Técnico Actualizado aprobado mediante **Resolución de Alcaldía N° 722-2021-MPJ/A de fecha 06 de Octubre del 2021** en el que se ha considerado los gastos para implementar los protocolos sanitarios según RM N° 239-2020-MINSA y proceder a su registro en el SICOVID-19 del Ministerio de Salud; por otra parte el expediente técnico del proyecto ha sido elaborado teniendo la concepción técnica y el dimensionamiento definido por la Asistencia Técnica del PRONIED del Ministerio de Educación, en cumplimiento de la normativa del Sistema Nacional de Programación Multianual y Gestión de Inversiones, así como también la Norma Técnica "Criterios de diseño para locales educativos de primaria y secundaria - 2019" RVM-N208-2019-MINEDU y la Norma Técnica "Criterios de diseño para locales educativos del Nivel Inicial- 2019" RVM-104-2019-MINEDU.

18. PENALIDADES

Las penalidades aplicables estarán basadas en los artículos 161°, 162° y 163° del Reglamento de la ley de contrataciones del Estado.

18.1. Penalidad Por Mora

En el caso de retraso injustificado en la ejecución de la obra, objeto del contrato, la Entidad le aplicará automáticamente una penalidad por cada día de atraso, hasta por un monto máximo equivalente al diez por ciento (10%) del monto contractual, de acuerdo a la siguiente fórmula:

$$\text{Penalidad Diaria} = \frac{0.10 \times \text{Monto Vigente}}{F \times \text{Plazo vigente en días}}$$

Donde

F = 0.15, para obras cuyos plazos son mayores a sesenta (60) días;

Tanto el monto como el plazo se refieren, según corresponda, al monto del contrato vigente o ítem que debió ejecutarse.

El retraso se justifica a través de la solicitud de ampliación de plazo debidamente aprobado.

18.2. Otras Penalidades

La Entidad considera que por deficiencias en el proceso constructivo que puedan ocurrir en obra por razones atribuibles al contratista o negligencias de este, se aplicará las penalidades mostradas en el cuadro siguiente – Otras Penalidades, la Fórmula de cálculo de estas penalidades están en función de Unidades Impositivas Tributarias (U.I.T)

o el valor de Valorización, y serán aplicadas por cada ocurrencia, o por cada día de incumplimiento observado por el supervisor o inspector, o la Entidad por medio evidencia documentaria, teniéndose los siguientes criterios:





MUNICIPALIDAD PROVINCIAL DE JAÉN
GERENCIA DE INFRAESTRUCTURA PÚBLICA
SUB GERENCIA DE SUPERVISIÓN Y LIQUIDACIÓN
Calle Simón Bolívar N° 1520 - Jaén
"AÑO DE LA UNIVERSALIZACIÓN DE LA SALUD"



N°	SUPUESTO DE APLICACIÓN DE PENALIDAD	FORMA DE CALCULO	PROCEDIMIENTO
1	En caso el contratista incumpla con su obligación de ejecutar la prestación con el personal acreditado o debidamente sustituido.	(0.1) UIT, por cada día de ausencia del personal en obra.	Según informe del supervisor de obra o inspector de obra,
2	Si el contratista o su personal, no permite el acceso al cuaderno de obra al supervisor de obra o inspector de obra, según corresponda, impidiéndole anotar las ocurrencias.	Cinco por mil (5/1000) del monto de la valorización del periodo por cada día de dicho impedimento.	Según informe del supervisor o inspector,
3	SEGURIDAD DE OBRA Y SEÑALIZACIÓN Cuando el Contratista no cuente con los dispositivos de seguridad en la obra, tanto peatonal o vehicular incumpliendo las normas vigentes sobre seguridad y salud en trabajo, como la Ley 29783 y su Reglamento y/o la Norma G-050 Seguridad Durante la Construcción, además caso omiso de las señalizaciones solicitadas por la Supervisión, La multa diaria será:	0.5 x U.I.T.	Según Informe del Supervisor de Obra o inspector de obra
4	INDUMENTARIA E IMPLEMENTACIÓN DE PROTECCIÓN DEL PERSONAL Cuando el Contratista no cumpla con dotar a su personal de los elementos de seguridad y la indumentaria señalada por la normativa vigente mencionada en el ítem anterior. Esta penalidad se considerará si en la obra alguno de los trabajadores no está debidamente equipado con el Equipo de Protección Personal Básico o complementario, si los trabajos que está ejecutando lo ameritan, además la permanencia en obra del trabajador queda a evaluación del supervisor y de ser el caso de reincidencia será retirado.	0.5 x U.I.T por cada trabajador que no cuente con la indumentaria de seguridad correspondiente	Según Informe del Supervisor de Obra o inspector de obra,
5	REVISIÓN DEL EXPEDIENTE TÉCNICO DE OBRA Si dentro de los quince (15) días calendario del inicio del plazo de ejecución de obra el contratista no presenta al supervisor de obra, el informe técnico de revisión del expediente técnico de obra, que incluya entre otros, las posibles prestaciones adicionales, riesgos del proyecto y otros aspectos que sean materia de consulta, según el artículo 177 del RLCE.	0.5 x UIT, por cada día de retraso	Según informe del supervisor o inspector de obra
6	CARTEL DE OBRA Cuando el contratista no coloque el cartel de obra dentro de los siete (7) días calendario de iniciado el plazo de ejecución de obra.	0.1 x U.I.T. por cada día de atraso	Según Informe del Supervisor de Obra o inspector de obra,
7	CRONOGRAMAS DE OBRA ADECUADOS AL INICIO DEL PLAZO DE EJECUCIÓN Habiéndose cumplido los procedimientos señalados en el numeral 176.4 y 176.5 del artículo 176° del Reglamento, el contratista deberá actualizar los cronogramas a la fecha de inicio de obra y presentarlos al supervisor dentro de los siete (7) días calendarios de iniciado dicho plazo. La penalidad será por cada día de retraso en la presentación., La multa por cada día de retraso será:	0.1 x U.I.T. por cada día de atraso	Según Informe del Supervisor de Obra o inspector de obra,
8	CRONOGRAMAS DE OBRA ACTUALIZADOS POR AMPLIACIÓN DE PLAZO: Cuando el contratista no cumple con entregar al supervisor o inspector (según corresponda) la programación CPM que corresponda y su respectivo calendario de avance de obra valorizado actualizado, en un plazo que no puede exceder de siete (7) contados a partir del día siguiente de la fecha de notificación al contratista de la aprobación de la ampliación de plazo; establecido en el artículo 198 del Reglamento de la ley de contrataciones del estado.	0.1 x U.I.T. por cada día de atraso	Según Informe del Supervisor de Obra o inspector de obra,
9	PRUEBAS Y ENSAYOS Cuando el contratista no realice las pruebas y ensayos oportunamente para verificar la calidad de los materiales, dosificaciones y/o ensayos de Control de Calidad, así mismo también se aplicará penalidad cuando el contratista realice en forma inadecuada los ensayo de control de calidad, es decir, al no seguir los procedimientos estandarizados, hacer uso de equipos inadecuados, o el personal que realice las pruebas de	0.1 x U.I.T.	Según Informe del Supervisor de Obra o inspector de obra,





MUNICIPALIDAD PROVINCIAL DE JAÉN
GERENCIA DE INFRAESTRUCTURA PÚBLICA
SUB GERENCIA DE SUPERVISIÓN Y LIQUIDACIÓN
Calle Simón Bolívar N° 1520 – Jaén
“AÑO DE LA UNIVERSALIZACIÓN DE LA SALUD”



control de calidad no sea el autorizado, La multa diaria será:			
10	RESIDENTE DE OBRA Cuando el Ing. Residente de la Obra no se encuentre en forma permanente en la obra La multa diaria será.	0.1 x U.I.T. por cada día de ausencia	Según Informe del Supervisor de Obra o supervisor de obra
11	PERSONAL STAFF EN OBRA Cuando alguno de los profesionales propuestos por el contratista que componen el equipo de ingeniería en obra (Ingenieros Asistentes de Residente, Ingenieros Especialistas, Ingenieros de Seguridad en Obra, Ingenieros de Control de Calidad, etc.) no se encuentre en obra de acuerdo al coeficiente de participación, la multa diaria será: Nota: La presencia en obra del personal con participación parcial se coordinará con la supervisión de obra.	0.1 x U.I.T.	Según Informe del Supervisor de Obra o inspector de obra
12	AUTORIZACIÓN DE TRABAJOS El contratista ejecuta trabajos no autorizados por el Supervisor o inspector de obra.	0.5 x U.I.T.	Según Informe del Supervisor de Obra o inspector de obra
13	MITIGACION AMBIENTAL El contratista no cumple en realizar las medidas de mitigación ambiental indicadas en el estudio de Impacto Ambiental, cada vez que sea necesario y/o solicitud del Supervisor.	0.5x U.I.T.	Según Informe del Supervisor de Obra o inspector de obra
14	CAMBIO DE PERSONAL OFERTADO EN LA PROPUESTA En caso culmine la relación contractual entre el contratista y el personal propuesto y la Entidad no haya aprobado la sustitución del personal por no cumplir con las experiencias y calificaciones del profesional previsto en las bases.	0.5 x U.I. T.	Según Informe del Supervisor de Obra o inspector
15.	CRONOGRAMAS ACTUALIZADOS POR VARIACIONES DEL MONTO CONTRACTUAL Cuando el contratista no cumple con entregar al supervisor o inspector (según corresponda) la programación CPM que corresponda y su respectivo calendario de avance de obra valorizado actualizado del contrato principal y/o adicional de obra, dentro de los siete (7) días contados a partir del día siguiente de la fecha de notificación al contratista de la aprobación del adicional de obras y/o deductivo de obra.	0.1 x U.I.T. por cada día de atraso	Según Informe del Supervisor de Obra o inspector de obra,
16	PLAN PARA LA VIGILANCIA, PREVENCIÓN Y CONTROL DEL COVID-19 DEL CONSTRUCTOR Cuando el contratista incumple los lineamientos plasmados en el Plan para la Vigilancia, prevención y control del Covid-19 del constructor, los cuales tendrán que ser de manera diaria	0.5 x UIT por cada incumplimiento	Según Informe del Supervisor de Obra o inspector de obra



18.3. Procedimiento de aplicación de penalidades en Contrato de Obras

De detectarse alguna infracción cometida por el contratista, el Supervisor de obra o inspector de obra deberá comunicar a la Entidad la ocurrencia, con las evidencias fotográficas y/o documentarias de las faltas cometidas y/o la entidad las aplicará de detectarse las falencias en las visitas inopinadas a obra mediante la evidencia fotográfica y/o documentaria.

La multa será descontada de la valorización del mes en la que la infracción es cometida.

Cuando se llegue a cubrir el monto máximo de la penalidad, sea por mora o por otras penalidades, la Entidad podrá resolver el contrato por incumplimiento.

Por Incumplimiento del Contrato. - La garantía de fiel cumplimiento, se ejecutará en su totalidad, solo cuando la resolución por la cual la Entidad resuelve el contrato por causa imputable al contratista, haya quedado consentida o cuando por laudo arbitral consentido y ejecutoriado se declare procedente la decisión de resolver el contrato. El monto de las garantías corresponderá íntegramente a la Entidad, independientemente de la cuantificación del daño efectivamente irrogado.



MUNICIPALIDAD PROVINCIAL DE JAÉN
GERENCIA DE INFRAESTRUCTURA PÚBLICA
SUB GERENCIA DE SUPERVISIÓN Y LIQUIDACIÓN
Calle Simón Bolívar N° 1520 – Jaén
"AÑO DE LA UNIVERSALIZACIÓN DE LA SALUD"



19. RESPONSABILIDADES DEL CONTRATISTA

Queda claramente establecido que el hecho de haber recepcionado la Obra no exonera al CONTRATISTA de sus responsabilidades, de acuerdo con lo dispuesto en el Código Civil y en el artículo 40° de la Ley de Contrataciones con el Estado, que establece, entre otros, un periodo de garantía y responsabilidad del ejecutor de las obras no menor de siete (07) años.

Además, y sin exclusión de las obligaciones que correspondan a El Contratista, conforme a los dispositivos legales y reglamentarios vigentes Ley N° 30225 y Reglamento de Contrataciones con el estado D.S. N° 344-2018-EF con sus respectivas modificatorias y que son inherentes a La Ejecución de Obra contratada, éste se obliga y compromete a cumplir con lo siguiente:

- ✓ Garantizar la participación del personal profesional clave que se exige en el presente documento, así como de los servicios, equipos y personal técnico y auxiliar que garanticen la buena y oportuna ejecución de la Obra.
- ✓ Es de su exclusiva responsabilidad, cumplir con los plazos parciales y con el plazo total programado para la Ejecución de la Obra.
- ✓ Asumir la responsabilidad, total y exclusiva, por la calidad de la Obra ejecutada, para lo cual mantendrá coordinación permanente con la Supervisión y la Entidad sobre los trabajos que se ejecuten.
- ✓ El Contratista está obligado a aplicar la reglamentación, directivas, ordenanzas municipales, parámetros urbanísticos y edificatorios, normas técnicas y demás documentos que sean de cumplimiento obligatorio para el desarrollo de la Ejecución de Obra, así como para sustentar adecuadamente la documentación técnica que formulará para La Entidad.
- ✓ El Contratista suministrará toda la mano de obra, dirección, materiales, alumbrado, combustible, agua, herramientas, instrumentos, equipos, abastecimiento y otros medios de construcción necesaria o adecuada para la ejecución y terminación de la Obra. Protegerá las obras durante su ejecución, realizándolas de manera compatible con la seguridad de la vida, la propiedad y la salud a satisfacción de la Supervisión y de acuerdo a los Documentos del procedimiento de selección y a los del Contrato.
- ✓ Así mismo ejecutará la obra en estricta armonía con el medio ambiente sin producir ni generar medios que pudieran generar focos de contaminación, alteración y degradación de Ecosistemas, la biodiversidad, los Recursos Naturales o el medio ambiente.
- ✓ En atención a que el Contratista es el responsable absoluto de la Obra que realiza, deberá garantizar su calidad y responder por el trabajo realizado, dentro de los términos que establecen las normas durante los siguientes siete (7) años, desde la fecha de recepción de la Obra, por lo que, en caso de ser requerido por la Entidad, para absolver defectos, fallas y/o vicios ocultos que presenta la obra ejecutada, no podrá negar su participación y absolución de dichos requerimientos mencionados, sin mayores costos a la Entidad. En caso de no contestar por escrito y/o no concurrir a la citación antes indicada, se hará conocer su negativa al OSCE y a la Contraloría General de la República, a los efectos legales consiguientes, en razón de que el servicio prestado es un acto administrativo por el cual es responsable ante el Estado.

20. CUMPLIMIENTO DE LO PACTADO

Los contratistas están obligados a cumplir cabalmente, con lo ofrecido en su propuesta y en cualquier manifestación formal documentada, que hayan aportado adicionalmente, en el curso del proceso de selección o en la formalización del contrato, así como a lo dispuesto en los incisos 1), 2) y 3) del artículo 1774 del Código Civil.





MUNICIPALIDAD PROVINCIAL DE JAÉN
GERENCIA DE INFRAESTRUCTURA PÚBLICA
SUB GERENCIA DE SUPERVISIÓN Y LIQUIDACIÓN
Calle Simón Bolívar N° 1520 - Jaén
"AÑO DE LA UNIVERSALIZACIÓN DE LA SALUD"



21. DEMORAS INJUSTIFICADAS EN LA EJECUCIÓN DE LA OBRA

Durante la ejecución de la Obra, el contratista está obligado a cumplir los avances parciales establecidos en el calendario valorizado de avance. En caso de retraso injustificado, cuando el monto de la valorización acumulada a una fecha determinada sea menor al ochenta por ciento (80%) del monto de la valorización acumulada programada a dicha fecha, el Supervisor ordenará al Contratista que presente, dentro de los siete (07) días siguientes, un nuevo calendario que contemple la aceleración de los trabajos, de modo que se garantice el cumplimiento de la obra dentro del plazo previsto, anotando tal hecho en el Cuaderno de Obra.

La falta de presentación de este calendario dentro del plazo señalado en el párrafo anterior podrá ser causal para que opere la intervención económica de la obra o la resolución del contrato. El nuevo Calendario no exime al Contratista de la Responsabilidad por demoras injustificadas, ni es aplicable para el cálculo y control de reajustes, según lo define el artículo 203° del Reglamento de la Ley de Contrataciones con Estado.

Así también el Reglamento indica que, cuando el monto de la valorización acumulada ejecutada sea menor al ochenta por ciento (80 %) del monto acumulado programado del nuevo calendario, el Supervisor anotará el hecho en el Cuaderno de Obra e informará a la Entidad. Dicho retraso será imputado como causal de Resolución de Contrato, salvo que la Entidad decida la intervención económica de la obra, **no siendo necesario aviso** alguno al contratista de obra.

22. INTERVENCIÓN ECONÓMICA DE LA OBRA

La Entidad podrá, de oficio o a solicitud de parte, intervenir económicamente la obra en caso fortuito, fuerza mayor o por incumplimiento de las estipulaciones contractuales que a su juicio no permitan la terminación de los trabajos. La intervención económica no deja al contratista al margen de su participación contractual, manteniendo los derechos y obligaciones correspondientes.

Si el contratista rechaza la intervención económica el contrato será resuelto, de conformidad con lo indicado en el artículo 204° del Reglamento.



23. RECEPCIÓN DE LA OBRA

En concordancia con el artículo 208° del Reglamento de la Ley de Contrataciones con el Estado, en la fecha de la culminación de la obra el residente anotará tal hecho en el Cuaderno de Obra y solicitará la recepción de la misma. El supervisor, en un plazo no mayor de cinco (5) días posteriores a la anotación señalada, corrobora el fiel cumplimiento de lo establecido en los planos, especificaciones técnicas y calidad, de encontrarlo conforme anota en el cuaderno de obra **y emite el certificado de conformidad técnica**, que detalla las metas del proyecto y precisa que la obra cumple lo establecido en el expediente técnico de obra y las modificaciones aprobadas por la Entidad, remitiéndolo a esta dentro de dicho plazo. De no constatar la culminación de la obra anota en el cuaderno de obra dicha circunstancia y comunica a la Entidad, en el mismo plazo.



Dentro de los dos (2) días hábiles siguientes a la recepción del certificado de conformidad técnica, la Entidad designa un comité de recepción. El comité está integrado, cuando menos, por un representante de la Entidad, necesariamente ingeniero o arquitecto, según corresponda a la naturaleza de los trabajos.

Para el inicio del acto de recepción de obra, el residente de obra entrega al comité de recepción el cuaderno de obra, el cual es devuelto a la finalización del acto al residente con la anotación pertinente del supervisor, de ser el caso.

En un plazo no mayor de veinte (20) días siguientes de realizada su designación, el Comité de Recepción, junto con el Contratista, procederá a verificar el fiel cumplimiento de lo establecido en los



MUNICIPALIDAD PROVINCIAL DE JAÉN
GERENCIA DE INFRAESTRUCTURA PÚBLICA
SUB GERENCIA DE SUPERVISIÓN Y LIQUIDACIÓN
Calle Simón Bolívar N° 1520 – Jaén
"AÑO DE LA UNIVERSALIZACIÓN DE LA SALUD"



planos y especificaciones técnicas y efectuará las pruebas que sean necesarias para comprobar el funcionamiento de las instalaciones y equipos.

Culminada la verificación, y de no existir observaciones, se procederá a la recepción de la obra, teniéndose por concluida la misma, en la fecha indicada por el Contratista en el cuaderno de obra. El Acta de Recepción deberá ser suscrita por los miembros del Comité, el Contratista y su Residente.

De existir observaciones, éstas se consignarán en el Acta respectiva o pliego de Observaciones, y no se recibirá la obra. El Contratista dispondrá de un décimo (1/10) del plazo de ejecución de la obra para subsanar las observaciones, plazo que se computará a partir del quinto día de suscrita el Acta o pliego. Las obras que se ejecuten como consecuencia de observaciones no darán derecho al pago de ningún concepto a favor del contratista, supervisión ni a la aplicación de penalidad alguna.

Subsanadas las observaciones, el Contratista solicitará nuevamente la recepción de la obra en el Cuaderno de Obra, lo cual será verificado por el Supervisor e informado a la Entidad, en el plazo de tres (03) días siguientes de la anotación. El Comité de Recepción se constituirá en la obra dentro de los siete (07) días siguientes de recibido el informe del Supervisor. La comprobación que realizará se sujetará a verificar la subsanación de las observaciones formuladas en el Acta, no pudiendo formular nuevas observaciones.

De haberse subsanado las observaciones a conformidad del Comité de Recepción, se suscribirá el Acta de Recepción de Obra. En caso el contratista o el comité de recepción no estuviesen conformes con las observaciones o la subsanación, según corresponda, anota la discrepancia en el acta respectiva. El comité de recepción eleva al Titular de la Entidad todo lo actuado con un informe sustentado de sus observaciones en un plazo máximo de cinco (5) días. La Entidad se pronuncia sobre dichas observaciones en igual plazo.

De persistir la discrepancia, ésta se someterá a Junta de Resolución de Disputas, conciliación y/o arbitraje, según corresponda, dentro de los treinta (30) días hábiles posteriores al pronunciamiento de la Entidad, o al vencimiento del plazo en que este debió realizarse.

Si vencido el cincuenta por ciento (50%) del plazo establecido para la subsanación, el inspector o supervisor verifica que no se ha dado inicio a los trabajos correspondientes, salvo circunstancias justificadas debidamente acreditadas por el contratista, informa de inmediato a la Entidad quien da por vencido dicho plazo y notifica ello al Contratista. A partir del día siguiente de la mencionada notificación la Entidad asume la subsanación de las observaciones con cargo a las valorizaciones pendientes de pago o de acuerdo al procedimiento que se establece en la Directiva que se aprueba conforme a lo que dispone el numeral 204.3 del artículo 204.

Todo retraso en la subsanación de las observaciones que exceda del plazo otorgado, se considerará como demora para efecto de las penalidades que correspondan y podrá dar lugar a que la Entidad resuelva el contrato por incumplimiento. Las penalidades a que se refiere el presente artículo podrán ser aplicadas hasta el tope señalado en la Ley, el Reglamento o el Contrato, según corresponda.

24. LIQUIDACIÓN DE CONTRATO DE OBRA

Para la liquidación de obra, aplica el artículo 209° del Reglamento, en donde señala que: El contratista presenta la liquidación debidamente sustentada con la documentación y cálculos detallados, dentro de un plazo de sesenta (60) días o el equivalente a un décimo (1/10) del plazo vigente de ejecución de la obra, el que resulte mayor, contado desde el día siguiente de la recepción de la obra o de que la última controversia haya sido resuelta y consentida. Dentro de los sesenta (60) días o el equivalente a un décimo (1/10) del plazo vigente de ejecución de la obra, el que resulte mayor, contado desde el día siguiente de la recepción de la obra, el supervisor o inspector presenta a la Entidad sus propios cálculos, excluyendo aquellos que se encuentran sometidos a un medio de solución de controversias.





MUNICIPALIDAD PROVINCIAL DE JAÉN
GERENCIA DE INFRAESTRUCTURA PÚBLICA
SUB GERENCIA DE SUPERVISIÓN Y LIQUIDACIÓN
Calle Simón Bolívar N° 1520 – Jaén
"AÑO DE LA UNIVERSALIZACIÓN DE LA SALUD"



- Dentro del plazo de sesenta (60) días de recibida la liquidación formulada por el contratista la Entidad se pronuncia con cálculos detallados, ya sea aprobando, observando, o elaborando otra, notificando al contratista para que este se pronuncie dentro de los quince (15) días siguientes.

En caso el contratista no presente la liquidación en el plazo previsto, la Entidad ordena al supervisor o inspector la elaboración de la liquidación debidamente sustentada en el plazo previsto en el numeral 209.1, siendo los gastos a cargo del contratista. La Entidad notifica la liquidación al contratista para que este se pronuncie dentro de los quince (15) días siguientes.

La liquidación queda consentida o aprobada, según corresponda, cuando, practicada por una de las partes, no es observada por la otra dentro del plazo establecido.

Cuando una de las partes observe la liquidación presentada por la otra, ésta debe pronunciarse dentro de los quince (15) días de haber recibido la observación; de no hacerlo, se considera aprobada o consentida, según corresponda, la liquidación con las observaciones formuladas.

En el caso que una de las partes no acoja las observaciones formuladas por la otra, aquella debe manifestarlo por escrito dentro del plazo previsto en el párrafo anterior. En tal supuesto, la parte que no acoge las observaciones debe solicitar, dentro del plazo previsto en la Ley, el sometimiento de esta controversia a conciliación y/o arbitraje, vencido el plazo se considera consentida o aprobada, según corresponda, la liquidación con las observaciones formuladas.

De existir controversias en esta etapa de la obra, se procederá teniendo en cuenta lo establecido en el artículo 209° del Reglamento de la Ley de Contrataciones con el Estado.

La liquidación de obra será presentada en 02 originales + 01 copia, y deberá contener el sustento adecuado con la documentación y cálculos detallados que la justifiquen, como son todas las valorizaciones, los reajustes, los mayores gastos generales de ser el caso, la utilidad, los impuestos que afecten la prestación, así como penalidades que hayan afectado al contratista, entre otros.

Así mismo, el contratista, en conformidad con el artículo 209° del Reglamento, conjuntamente con la liquidación deberá entregar a la Entidad los planos post construcción, pidiéndose por parte de la Entidad los siguientes documentos adicionales:

- ✓ Declaratoria de fábrica conforme a lo dispuesto en la Ley de la materia.
- ✓ Memoria descriptiva valorizada.
- ✓ Certificado de no adeudo al SENCICO de la obra materia del presente proceso de selección.
- ✓ Certificado de no adeudos al CONAFOVICER.
- ✓ Constancia de no adeudar a los trabajadores de la Obra, por salarios, por indemnización y vacaciones y a la población de la localidad por cualquier concepto tales como alimentación, hospedajes y/o alquileres; la cual debe ser suscrita por las autoridades de la localidad beneficiaria del proyecto.
- ✓ Declaración Jurada de cumplimiento de obligaciones a ES SALUD.
- ✓ Metrados Post Construcción, visados por el Supervisor y Residente.
- ✓ Fotografías inicio y fin de Obra.
- ✓ Declaración Jurada de no adeudos a Terceros, como proveedores.

25. DEL PERSONAL CLAVE Y DEL PERSONAL DE APOYO

25.1. Personal Clave

El personal clave establecido en el presente Requerimiento Técnico Mínimo, corresponde a los siguientes profesionales de acuerdo al desagregado de gastos generales establecido en el expediente técnico:



MUNICIPALIDAD PROVINCIAL DE JAÉN
GERENCIA DE INFRAESTRUCTURA PÚBLICA
SUB GERENCIA DE SUPERVISIÓN Y LIQUIDACIÓN
Calle Simón Bolívar N° 1520 – Jaén
“AÑO DE LA UNIVERSALIZACIÓN DE LA SALUD”



CARGO	CANTIDAD	PROFESIÓN	EXPERIENCIA EN LA ESPECIALIDAD.
Ingeniero residente de obra	01	Ing. Civil y/o Arquitecto, Titulado.	Deberá acreditar una experiencia mínima de cuatro (4) años, de experiencia (que se computa desde la colegiatura), como Residente de Obra y/o Supervisor de Obra y/o Jefe de Supervisión y/o inspector de obra, en la ejecución y/o supervisión de obras iguales y/o similares al objeto de la convocatoria.
Especialista en Estructuras	01	Ing. Civil, Titulado.	Deberá acreditar una experiencia mínima de dos (2) años como: especialista en Estructuras; en la ejecución de obras iguales y/o similares.
Especialista en Arquitectura	01	Arquitecto, Titulado.	Deberá acreditar una experiencia mínima de un (1) año como: Especialista en Arquitectura; en la ejecución de obras iguales y/o similares.
Especialista Sanitario	01	Ing. Sanitario, titulado.	Deberá acreditar una experiencia mínima de un (1) año como: Especialista Sanitario; en la ejecución de obras iguales y/o similares.
Especialista Electromecánico	01	Ing. Mecánica y Eléctrica	Deberá acreditar una experiencia mínima de dos (2) años como: Especialista electromecánico; en la ejecución de obras iguales y/o similares.
Especialista en Mecánica de Suelos	01	Ing. Civil, Titulado.	Deberá acreditar una experiencia mínima de un (1) año como: Especialista de Mecánica de Suelos; en la ejecución de obras iguales y/o similares.
Especialista Planeamiento y Costos	01	Ing. Civil, Titulado.	Deberá acreditar una experiencia mínima de dos (2) años como: Especialista de Planeamiento y Costos; en la ejecución de obras en general.
Especialista de Calidad	01	Ing. Civil, Titulado.	Deberá acreditar una experiencia mínima de dos (2) años como: Especialista de calidad; en la ejecución de obras en general.
Especialista en Equipamiento	01	Ing. Civil y/o Arquitecto y/o Ing. Mecánico y Eléctrico, Titulado.	Deberá acreditar una experiencia mínima de un (1) año como: Especialista de equipamiento y mobiliario; en la ejecución de obras iguales y/o similares.
Especialista en Seguridad y Salud Ocupacional	01	Ingeniero Civil y/o Ingeniero Industrial	Deberá acreditar una experiencia mínima de dos (02) años de experiencia (que se computa desde la colegiatura), como especialista y/o ingeniero y/o jefe y/o responsable y/o supervisor, en seguridad e higiene ocupacional y/o seguridad e higiene y/o seguridad e higiene industrial y/o seguridad SOMA y/o seguridad y medio ambiente y/o seguridad de obra, en la ejecución y/o supervisión de obras iguales y/o similares al objeto de la convocatoria.





MUNICIPALIDAD PROVINCIAL DE JAÉN
GERENCIA DE INFRAESTRUCTURA PÚBLICA
SUB GERENCIA DE SUPERVISIÓN Y LIQUIDACIÓN
Calle Simón Bolívar N° 1520 - Jaén
"AÑO DE LA UNIVERSALIZACIÓN DE LA SALUD"



NOTA.- Cuando haya necesidad de un CAMBIO DE PERSONAL CLAVÉ PROPUESTO durante la ejecución de la obra, dicha condición debe de estar según lo previsto en el artículo 190° del Reglamento de la Ley aprobado mediante D.S. N° 344-2018-EF, además deberá presentar la siguiente documentación: 1) Carta legalizada de compromiso del profesional sustituto; 2) Copias legibles de certificados de trabajo o documentos que acrediten la experiencia del profesional sustituto; 3) Cuadro resumen que cuantifique la experiencia del profesional sustituto; 4) Certificado de habilidad original del profesional sustituto con el nombre de la obra; 5) Fotocopia de las bases integradas y documentos del profesional con el que obtuvo la Buena Pro; 6) Carta de renuncia legalizada del profesional sustituido; 7) Declaración Jurada de la veracidad de los documentos presentados; 8) Contrato suscrito entre la empresa y el personal sustituido; 9) En caso la renuncia del profesional sustituido sea por motivos de salud, presentar certificado médico original; 10) Declaración Jurada de que el profesional sustituto no está participando en otras obras; 11) D.J. de que el personal sustituto tendrá coeficiente de participación 1.00 de ser el caso; 12) Copia legalizada del contrato suscrito entre el contratista y el personal a ser sustituido.

25.2. Personal técnico y de Apoyo

En lo que respecta a Personal de Apoyo, en los presentes RTM se ha establecido los siguientes profesionales, de quienes se ha solicitado un perfil mínimo, con la finalidad de asegurar la calidad de la obra, aun cuando esta sea responsabilidad plena del contratista durante siete (07) años, según lo precisa el artículo 40° de la Ley.

CARGO	CANTIDAD	PROFESIÓN	EXPERIENCIA EN LA ESPECIALIDAD.
Administrador de Obra	01	Contador y/o administrador, titulado.	Experiencia mínima de tres (3) años como: administrador de obra; en la ejecución de obras en general.
Topógrafo	01	Bachiller en ing. Civil y/o Técnico en Topografía	Experiencia mínima de tres (3) años como Especialista en Topografía y/o Técnico Topógrafo y/o Topógrafo; en la ejecución de obras en general, se contabilizará a partir de la obtención del título.
Maestro de Obra	01	Técnico en construcción civil	Experiencia mínima de dos (2) años como Especialista de Maestro de obra; en la ejecución de obras en general, se contabilizará a partir de la obtención del título.

Se hace la precisión que, en el presupuesto de desagregado de gastos generales se ha valorado la participación de estos profesionales, así como también de otros personales de apoyo como son 01 Administrador de Obra, 01 topógrafo y 01 maestro de obra. El personal de apoyo no será evaluado en la firma de contrato, es decir, no se ha determinado requisitos de calificación para ellos, sin embargo, el contratista está en la obligación de colocar dicho personal con el perfil mínimo, toda vez que, la Entidad pagará los servicios de los mismos y en caso de incumplimiento por parte del contratista, la supervisión podrá aplicar la penalidad respectiva por incumplimiento.

Se hace la aclaración además que, no será necesario acreditar la experiencia requerida para el personal de apoyo, toda vez que, en el anexo 03 de las bases estándar para una licitación pública, en el literal vi, el postor mediante la declaración jurada (documento obligatorio) afirma: conocer, aceptar y someterse a las bases, condiciones y reglas del procedimiento de selección; sin embargo, durante la ejecución de obra, tanto la Entidad como la Supervisión verificará el cumplimiento de lo requerido.



MUNICIPALIDAD PROVINCIAL DE JAÉN
GERENCIA DE INFRAESTRUCTURA PÚBLICA
SUB GERENCIA DE SUPERVISIÓN Y LIQUIDACIÓN
Calle Simón Bolívar N° 1520 - Jaén
"AÑO DE LA UNIVERSALIZACIÓN DE LA SALUD"



26. EQUIPOS MAQUINARIAS Y MEDIOS AUXILIARES

El Contratista situará en la obra el equipo o maquinaria y medios auxiliares, descritos en el ítem A.1, Equipamiento Estratégico del ítem correspondiente a Requisitos de Calificación, no siendo limitativo la cantidad de equipos a utilizar, sin embargo, los equipos que se propusieron en su oferta corresponderán a los que se coloquen durante la ejecución de la obra, cumpliendo con las mismas características de capacidad y potencia. Los equipos, adscritos a la obra, deberán estar en perfectas condiciones de funcionamiento, y en el caso de existir alguna falla mecánica el contratista deberá proceder en la reparación en forma inmediatamente de los elementos averiados, y asumiendo el Contratista la obligación de reemplazarlos cuando así lo ordene la Supervisión de obra. En caso de discordar con la solicitud de la Supervisión, tendrá el Contratista derecho a reclamar ante la Entidad en el plazo de hasta 7 días calendario, de efectuada la solicitud de la Supervisión.

Se hace la precisión que, en el presupuesto de desagregado de gastos generales se ha valorado la utilización de otros equipos como camionetas, Alquileres varios (impresoras, computadoras) compra de combustible, etc., los cuales permitirán una mayor eficiencia en el trabajo del personal clave y personal de apoyo, los cuales el contratista estará en la obligación de disponer en obra, bajo apercibimiento de aplicación de penalidad o descuento respectivo por parte de la supervisión de obra, toda vez que la Entidad ha presupuestado su uso, además se hace la aclaración que de los equipos no señalados en el acápite de equipamiento estratégico, pero que si está mostrado en el desagregado de gastos generales, no será necesario la acreditación, toda vez que, en el anexo 02 de las bases estándar para una licitación pública, en el literal vi, el postor mediante la declaración jurada (documento obligatorio) afirma: conocer, aceptar y someterse a las bases, condiciones y reglas del procedimiento de selección; sin embargo, durante la ejecución de obra, tanto la Entidad como la Supervisión verificará el cumplimiento de lo requerido

27. TRABAJOS DEFECTUOSOS O MAL EJECUTADOS

El Contratista es exclusivamente responsable de la ejecución y conservación de las obras objeto del presente contrato y de las faltas que en ellas pudieran notarse, sin que le exima de responsabilidad la circunstancia de que la Supervisión de obra haya examinado y reconocido la obra durante su construcción o los materiales empleados, ni que las distintas partes de obra hayan sido incluidas en las mediciones o certificaciones parciales.

Si la obra no se sujetara estrictamente a los planos y demás documentos del proyecto, si los materiales utilizados no fueran de la calidad requerida, si se advierten vicios o defectos en la construcción o se tienen razones fundadas para creer que existen vicios ocultos en la obra ejecutada, el contratista deberá demolerla y rehacerla hasta dejarla a completa satisfacción de la Supervisión de obra.

Los gastos de estas operaciones serán a cuenta del Contratista salvo en el caso de que se hubieran realizado en base a sospechas de la Supervisión de obra de existir vicios ocultos y éstos no pudieran ser comprobados.)

28. CONSERVACIÓN Y SEÑALIZACIÓN DE LA OBRA

El Contratista está obligado no sólo a la correcta ejecución de la obra, sino también a la conservación de ésta, a su costo, hasta la finalización y recepción de dicha ejecución.

La responsabilidad del Contratista por faltas que en la obra pudieran advertirse, se extiende al supuesto de que tales faltas se deban tanto a una defectuosa construcción imputable al Contratista como a una indebida conservación de las unidades de obra, aunque éstas hayan sido examinadas y encontradas conformes por la Supervisión, inmediatamente después de su construcción o en cualquier otro momento dentro del periodo de vigencia del contrato, dicha conservación es costeadada por el contratista.

Asimismo, queda obligado a señalizar las obras objeto del contrato, con arreglo a lo dispuesto en la normativa vigente. Los gastos que origine la señalización se abonarán en la forma que se establezca en





MUNICIPALIDAD PROVINCIAL DE JAÉN
GERENCIA DE INFRAESTRUCTURA PÚBLICA
SUB GERENCIA DE SUPERVISIÓN Y LIQUIDACIÓN
Calle Simón Bolívar N° 1520 – Jaén
"AÑO DE LA UNIVERSALIZACIÓN DE LA SALUD"



el proyecto; de ser el caso que el proyecto no defina algún tipo de señalización, será el supervisor quien lo determine, para ello el contratista justificará los costos de estas.

El Contratista cumplirá las órdenes que reciba de la Supervisión acerca de la instalación de señales complementarias o modificación de las ya instaladas. Será directamente responsable de los perjuicios que la inobservancia de las citadas normas y órdenes pudiera causar.

En el caso que fuese necesario la realización de trabajos nocturnos durante la ejecución de la obra, estos deberán ser previamente autorizados por el Supervisor de Obra y realizados solamente en las unidades de obra que él indique. El Contratista deberá instalar los equipos de iluminación, del tipo e intensidad que el Supervisor ordene y mantenerlos en perfecto estado mientras duren éstos.

29. SEGURIDAD DE OBRA

Complementando las actividades programadas se tomarán las medidas de seguridad durante la ejecución de la obra, la misma que deberá implementarse de tal manera que se den todas las condiciones necesarias para evitar accidentes. Las medidas de seguridad deben abarcar desde las labores de difusión de los desvíos hasta los avisos preventivos en el sitio de la obra.

Durante las diversas etapas de la construcción, las obras se mantendrán, en todo momento, en perfectas condiciones.

30. SEGURIDAD Y SALUD OCUPACIONAL

El Contratista está obligado durante la ejecución de obra a cumplir con estricta conformidad las normas de Seguridad y Salud Ocupacional OHSAS 18001:1999, así mismo la norma G 050 Seguridad Durante la Construcción, y normativa vigente relacionada con este rubro.

El Contratista deberá cumplir con la normatividad legal, sobre Seguridad y Salud Ocupacional; de aplicación en su actividad; Al respecto deberá dar estricto cumplimiento, bajo su responsabilidad en caso de inobservancia, de la normatividad referencial y sus modificaciones seguidamente detalladas:

- Resolución Suprema N° 021-83-TR. Normas básicas de Seguridad e Higiene en obras de edificación.
- RM. N° 161-2007-MEM/DM. Reglamento de Seguridad y Salud en el Trabajo de las actividades eléctricas.
- Ley N° 26842 Ley General de Salud
- D.S. N° 033-2001-MTC Reglamento Nacional de Tránsito
- ISI 5-02-1 Orden y Limpieza.
- ISI 8-01-1 Manejo e Investigación de Incidentes y Accidentes de Trabajo
- Reglamento Nacional de Edificaciones

30.1. Plan para la Vigilancia, prevención y control de COVID -19 en el trabajo

El contratista está obligado, antes del inicio de obra, a presentar al supervisor y/o inspector, su plan de vigilancia, prevención y control del COVID-19 en el trabajo, aplicado a la ejecución de la presente obra; el cual debe estar ajustado a lo indicado en las siguientes normas:

- Resolución Ministerial N° 239-2020-MINSA, que aprueba los "Lineamientos para la vigilancia de la salud de los trabajadores con riesgo de exposición a COVID-19"
- Resolución Ministerial N° 087-2020-VIVIENDA, "Protocolo Sanitario del sector vivienda, construcción y saneamiento para el inicio gradual e incremental de las actividades en la reanudación de actividades".
- Otros que en adelante pudieran emitirse y se consideren necesarias y/o importantes para la atención del COVID-19 en obras públicas.

El costo de implementación de prevención COVID-19, están considerados en el presupuesto de obra del expediente, cuya composición es la siguiente:





MUNICIPALIDAD PROVINCIAL DE JAÉN
GERENCIA DE INFRAESTRUCTURA PÚBLICA
SUB GERENCIA DE SUPERVISIÓN Y LIQUIDACIÓN
Calle Simón Bolívar N° 1520 – Jaén
"AÑO DE LA UNIVERSALIZACIÓN DE LA SALUD"



DESCRIPCIÓN	SUB TOTAL SI.
* Componente II: Plan Prevención y Control Covid-19	SI.193,722.35
* Gastos Generales (11.18%)	SI. 21,658.43
SUB TOTAL PRESUPUESTO	SI.215,380.78
* Impuesto General a las Ventas (18%)	SI. 38,768.54
SUB TOTAL PRESUPUESTO COMPONENTE II	SI.254,149.32

31. CONSERVACIÓN DEL MEDIO AMBIENTE

El Contratista está obligado durante la ejecución de obra a cumplir los trabajos de obra en estricta conformidad a las normas de Medio Ambiente ISO 14001:1996, además de normativa relacionada con este rubro como, por ejemplo:

- Ley 28611 – Ley General del Ambiente.
- D.S. N° 19-97-INTINCI – Reglamento de Protección Ambiental para Actividades Manufactureras.
- D.S. 021-2008-MTC Reglamento Nacional de Transporte Terrestre de Materiales y Residuos Peligrosos.

32. COORDINACIÓN CON OTRAS ENTIDADES PUBLICAS Y/O EMPRESAS PRESTADORAS DE SERVICIOS

El Contratista inmediatamente después de la firma del contrato, está obligado a efectuar las respectivas coordinaciones* con las Entidades Públicas y Empresas Concesionarias de Servicios Públicos,* mediante Cartas y gestiones a fin de asegurar la correcta y oportuna ejecución de los trabajos contratados, siempre que éstos se encuentren supeditados a autorizaciones y aceptación de dichas empresas para su realización.

La inobservancia de contratista de realizar dichas coordinaciones con las Entidades Públicas y las Entidades Concesionarias de Servicios Públicos, acerca de los trabajos en la vía pública de instalaciones de servicio, ampliaciones, modificaciones, mejoramiento, será de entera y exclusiva responsabilidad, por lo que, corresponde bajo su cuenta la adopción de acciones necesarias que eviten daños a los trabajos proyectados, se advierte además que el expediente técnico cuenta con autorizaciones ya otorgadas para poder ejecutar la obra, quedando pendiente la comunicación de inicio de obra.

33. REPOSICIÓN DE SERVICIOS PÚBLICOS AFECTADOS

El contratista deberá efectuar un inventario detallado de las instalaciones de servicios público ubicadas en el área de influencia del proyecto, para lo cual por medio de consultas a las empresas correspondientes deberá conseguir la información de ubicaciones de las redes principales y secundarias de las redes subterráneas y aéreas, esto en el caso que sea necesario realizar actividades complementarias a las detalladas en el expediente técnico.

34. TRIBUTOS Y OTRAS OBLIGACIONES

Serán de cargo del Contratista todos los tributos, contribuciones y gravámenes que le corresponden de acuerdo a Ley. Toda responsabilidad de carácter laboral y por el pago de aportaciones sociales es exclusivamente del contratista.





MUNICIPALIDAD PROVINCIAL DE JAÉN
GERENCIA DE INFRAESTRUCTURA PÚBLICA
SUB GERENCIA DE SUPERVISIÓN Y LIQUIDACIÓN
Calle Simón Bolívar N° 1520 - Jaén
"AÑO DE LA UNIVERSALIZACIÓN DE LA SALUD"



35. PRUEBAS Y CERTIFICADOS DE CALIDAD

El contratista deberá de cumplir obligatoriamente con realizar en control de calidad en la obra, por ello la Entidad ha estimado el costo de ensayos a realizar, trabajos a los cuales no se puede negar a realizar el contratista, los controles de calidad de materiales y ejecución de trabajos, se efectuarán en laboratorios externos de la Municipalidad Provincial de Jaén Cajamarca y/o instituciones, debidamente inscritos en INDECOPI.

Además de lo indicado anteriormente, el contratista deberá asegurarse de que el laboratorio que sea contratado cuente con los certificados vigentes de calibración de los equipos a utilizar, los mismos que hayan sido emitidos por instituciones acreditadas por el INACAL, no siendo limitativa la obtención de fotocopias de los mismos a solicitud de la Entidad o la Supervisión.

El tipo y cantidad de las Pruebas y Análisis están indicados en el Expediente Técnico, además deberá tenerse en cuenta las frecuencias de ensayos recomendados en las normativas como el Reglamento Nacional de Edificaciones y otras normas conexas, así también el contratista deberá cumplir con las solicitudes de control de calidad que el supervisor considere necesarias, para alcanzar una obra con calidad y la eficiencia requerida.

El Contratista está obligado a presentar ante LA ENTIDAD los certificados de calidad expedidos por los organismos competentes, de los materiales e insumos empleados en la construcción de la obra, teniendo en cuenta la siguiente consideración: Materiales e Insumos Nacionales, Certificación de Calidad expedida por laboratorio dando cuenta de la Norma Técnica Nacional vigente o su análoga extranjera autorizada por INDECOPI/ INACAL, según corresponda, este último en el caso de Materiales e Insumos Importados; Los protocolos y/o certificados de calidad que sean presentados a la Entidad, sea en informes o en las valorizaciones, obligatoriamente deben llevar a firma del Supervisor.

Durante la ejecución de la obra, el contratista realizará las pruebas y ensayos necesarios de los trabajos realizados, de conformidad a lo dispuesto en las normas técnicas nacionales, las mismas que serán comparadas con los resultados de los ensayos obtenidos por el supervisor de obra. No se admitirán pruebas cuando el contratista y el supervisor contraten un mismo laboratorio.

El contratista no se podrá pasar de una partida a otra de la obra, mientras no se cuente con la respectiva conformidad de los resultados de los ensayos por parte del Supervisor de Obra.

36. DAÑOS A TERCEROS

Constituye obligación del Contratista el asumir los costos de reparación de los daños que ocasionen a las redes eléctricas, agua, desagüe, teléfonos, medio ambiente y demás a terceros. La negativa del Contratista en reparar el daño causado será causal de resolución del contrato, sin perjuicio de LA ENTIDAD o las empresas de servicio ejecuten los trabajos con cargo a las valorizaciones del Contratista y/o Garantía de fiel cumplimiento, de ser el caso.

37. INDEMNIZACIONES

Es obligación y responsabilidad del Contratista, atender los juicios, reclamos, demandas o acciones imputables a él o a su personal directa e indirectamente por actividades ilícitas, daños, pérdidas, accidentes, lesiones o muertes, producidos dentro de la obra y/o áreas aledañas de su influencia, como consecuencia de la ejecución de trabajos o negligencia.

Es obligación y responsabilidad del Contratista, inspeccionar los inmuebles aledaños en el perímetro de la construcción, cuyas instalaciones y/o cimentaciones queden comprendidas en el área de influencia de las excavaciones efectuadas para el Proyecto, y que puedan ver afectada su estabilidad o continuidad. Comprobará la necesidad de apuntalamientos, calzaduras, muros de contención o cualquier obra que sea necesario para evitar accidentes o **demandas** de los propietarios.





MUNICIPALIDAD PROVINCIAL DE JAÉN
GERENCIA DE INFRAESTRUCTURA PÚBLICA
SUB GERENCIA DE SUPERVISIÓN Y LIQUIDACIÓN
Calle Simón Bolívar N° 1520 – Jaén
"AÑO DE LA UNIVERSALIZACIÓN DE LA SALUD"



38. SEGUROS

El seguro obligatorio para la ejecución de la obra es una Póliza Contra Todo Riesgo para Contratistas (Póliza CAR), con cobertura contra incendios y desastres naturales.

El contratista mantendrá la póliza de seguros antes descrita, por el importe total de la obra a ejecutarse, la misma que inclusive se contratarán endosadas a favor de la Municipalidad Provincial de Jaén – Cajamarca, Cuyos originales deberán ser entregados a la Municipalidad Provincial de Jaén para su custodia respectiva.

39. GESTIÓN DE RIESGOS

El expediente técnico del proyecto: "MEJORAMIENTO DE LOS SERVICIOS DE EDUCACIÓN INICIAL Y PRIMARIO DE LA INSTITUCIÓN EDUCATIVA N° 17459 DEL ASENTAMIENTO HUMANO SARGENTO LORES, DISTRITO DE JAÉN, PROVINCIA DE JAÉN - CAJAMARCA" CÓDIGO SNIP 47980 CUI N° 2454277, aprobado con Resolución de Alcaldía N° 722-2021-MP/A, de fecha 06/10/2021 cuenta con la identificación y asignación de riesgos previsibles de ocurrir durante la ejecución de la obra, en conformidad con la DIRECTIVA N° 012-2017-OSCE/CD, aprobada con Resolución N° 018-2017-OSCE/CD; análisis de gestión de riesgos que también corresponde a la Ejecución de Obra, debido a que estos están enfocados a incrementar la eficiencia de la inversión en la obra, habiendo realizado para ello la identificación, el análisis y la planificación de respuesta a los riesgos asignados.

40. SUPERVISIÓN DE OBRA

Durante la ejecución de obra Municipalidad Provincial de Jaén Cajamarca controlará los trabajos efectuados por el contratista a través del Supervisor, que corresponderá a una persona natural o Jurídica que representará a la Entidad, La supervisión es el responsable de velar directa y permanentemente por la correcta ejecución técnica, económica y administrativa de la obra y del cumplimiento del contrato, además de la debida y oportuna administración de riesgos durante todo el plazo de la obra, según se ha definido sus funciones en el artículo 186° del Reglamento de la Ley de Contrataciones.

La Supervisión de obra recibirá todas las facilidades necesarias del Contratista para el cumplimiento de su función, las cuales estarán estrictamente relacionadas con lo indicado en el párrafo anterior.

El Supervisor, tendrá autoridad suficiente para ordenar el retiro de cualquier subcontratista o trabajador por incapacidad o incorrecciones que a su juicio perjudique la buena marcha de la obra, suspender los trabajos y rechazar u ordenar el retiro de los materiales o equipos por mala calidad o cuando no cumplan las especificaciones técnicas, para asegurar la calidad de la obra, y resolverá las interrogantes que puedan presentarse durante su ejecución; No obstante lo señalado, su actuación debe ajustarse al contrato, no teniendo autoridad para modificarlo.

41. DOMICILIO PARA NOTIFICACIONES.

En lo posible, el contratista fijará un domicilio en la localidad de Jaén para efectos de notificaciones formales contractuales, la misma que figurará en el contrato, además en condición obligatoria el contratista deberá proporcionar una (01) dirección electrónica, la cual será válida para todo efecto de notificación al contratista según lo señalado en el artículo 49° del Texto Único Ordenado de la Ley N° 30225, Ley de Contrataciones del Estado aprobado mediante D.S. N° 082-2019-EF

2.1 REQUISITOS DE CALIFICACIÓN

Los requisitos de calificación determinan si los postores cuentan con las capacidades necesarias para ejecutar el contrato.





MUNICIPALIDAD PROVINCIAL DE JAÉN
GERENCIA DE INFRAESTRUCTURA PÚBLICA
SUB GERENCIA DE SUPERVISIÓN Y LIQUIDACIÓN
Calle Simón Bolívar N° 1520 – Jaén
"AÑO DE LA UNIVERSALIZACIÓN DE LA SALUD"



A. CAPACIDAD TÉCNICA Y PROFESIONAL

A.1 EQUIPAMIENTO ESTRATÉGICO

N°	Cantidad	Lista de equipamiento estratégico
1	1	MINICARGADOR 70HP
2	1	CISTERNA DE AGUA 2500 gl
3	1	ESTACION TOTAL
4	1	MEZCLADORA DE CONCRETO DE 9 -11P3
5	2	CAMION VOLQUETE 4 X 2, 125 HP 6 M3
6	1	GRUA HIDRAULICA 15 TN
7	1	MAQUINA SOLDADORA
8	1	BOMBA PARA / PRUEBA HIDROS. MANUAL 300PSI , 40 LT
9	1	COMPACTADOR VIBR. TIPO PLANCHA 4 HP
10	1	COMPACTADOR VIBRATORIO TIPO PLANCHA 7 HP
11	1	RODILLO LISO VIBR AUTOP 70-100 HP 7-9 T.
12	1	CARGADOR SOBRE LLANTAS 125 HP 2.5 yd ³
13	1	RETROEXCAVADOR S/LLANTAS 58 HP 1 YD3.
14	1	TRACTOR DE ORUGAS DE 140-160 HP
15	3	VIBRADOR DE CONCRETO 4 HP 2.40"
16	1	NIVEL TOPOGRAFICO CON TRIPODE



Importante

- Cabe mencionar que solo el equipamiento clasificado como estratégico, debe ser incluido como requisito de calificación.
- Se debe consignar aquel equipamiento (equipo y/o maquinaria que se extrae del expediente técnico) clasificado como estratégico para la ejecución de la obra, concordante con la relación de precios y cantidad de recursos requeridos por tipo en el expediente técnico.
- No corresponde solicitar como equipamiento que el postor cuente con oficinas, locales u otros espacios físicos. Asimismo, no se puede requerir características, años de antigüedad y demás condiciones del equipamiento que no consten en el expediente técnico o que constituyan exigencias desproporcionadas, irrazonables o innecesarias.



MUNICIPALIDAD PROVINCIAL DE JAÉN
GERENCIA DE INFRAESTRUCTURA PÚBLICA
SUB GERENCIA DE SUPERVISIÓN Y LIQUIDACIÓN
Calle Simón Bolívar N° 1520 – Jaén
"AÑO DE LA UNIVERSALIZACIÓN DE LA SALUD"



A.2 CALIFICACIONES DEL PLANTEL PROFESIONAL CLAVE

FORMACIÓN ACADÉMICA DEL PLANTEL PROFESIONAL CLAVE

N°	Cargo - rol del plantel profesional clave	Formación académica	Grado o título profesional
1	Ingeniero residente de obra	Ingeniero Civil y/o Arquitecto	Título profesional y habilitado
2	Especialista en Estructuras	Ingeniero Civil	Título profesional y habilitado
3	Especialista en Arquitectura	Arquitecto	Título profesional y habilitado
4	Especialista Sanitario	Ingeniero Sanitario	Título profesional y habilitado
5	Especialista Electromecánico	Ingeniería Mecánica y Eléctrica	Título profesional y habilitado
6	Especialista en Mecánica de Suelos	Ingeniero Civil	Título profesional y habilitado
7	Especialista Planeamiento y Costos	Ingeniero Civil	Título profesional y habilitado
8	Especialista de Calidad	Ingeniero Civil	Título profesional y habilitado
9	Especialista en Equipamiento	Ingeniero Civil y/o Arquitecto y/o Ingeniero Mecánico y Eléctrico	Título profesional y habilitado
10	Especialista en Seguridad y Salud Ocupacional	Ingeniero Civil y/o Ingeniero Industrial	Título profesional y habilitado

Importante

- El "plantel profesional clave" para la ejecución de la obra es aquel que resulta esencial para la ejecución de la prestación como es el caso del residente de obra. Para dicho efecto solo se incluye como requisito de calificación el personal clasificado como tal.
- Los profesionales que formen parte del plantel profesional deben ser solo aquellos





MUNICIPALIDAD PROVINCIAL DE JAÉN
GERENCIA DE INFRAESTRUCTURA PÚBLICA
SUB GERENCIA DE SUPERVISIÓN Y LIQUIDACIÓN
Calle Simón Bolívar N° 1520 - Jaén
"AÑO DE LA UNIVERSALIZACIÓN DE LA SALUD"



- *incluidos en el desagregado del análisis de gastos generales del expediente técnico, que sean estrictamente necesarios para la ejecución de la obra teniendo en consideración la naturaleza, complejidad y envergadura de la obra a ejecutar, así como el plazo de ejecución previsto, cautelando que no constituya un obstáculo que perjudique la competencia de postores.*
 - *No son parte del plantel profesional clave para la ejecución de la obra, aquel personal que realiza actividades operativas o administrativas, tales como el maestro de obra, guardián, vigilante, almacenero, peón, chofer, conserje, secretaria u otros; ni tampoco el topógrafo, administrador de obra, ni los asistentes del personal clave.*
 - *Las calificaciones del plantel profesional que se pueden requerir son el grado académico de bachiller o título profesional, según corresponda. Por consiguiente, no se puede exigir que el plantel profesional cuente con otros grados académicos (maestro o doctor), otros títulos (por ejemplo, de especialidad) y/o capacitaciones adicionales (diplomados, cursos u otros).*
- Al establecer la profesión del plantel, se debe requerir profesionales de diversas carreras o de manera general a un profesional de cualquier carrera, salvo que por mandato normativo o por el tipo de competencias y conocimientos requeridos, la actividad a desarrollar solo pueda ser ejecutada por un profesional de determinada carrera.*

A.3 EXPERIENCIA DEL PLANTEL PROFESIONAL CLAVE



N°	Cargo – rol del plantel profesional clave	Tiempo de experiencia en años	Cómputo de la experiencia	Cargos/puestos desempeñados	Especialidad requerida
1	Ingeniero residente de obra	4	A partir de la colegiatura.	Como Residente de Obra y/o Supervisor de Obra y/o Jefe de Supervisión y/o inspector de obra, en la ejecución y/o supervisión de obras iguales y/o similares al objeto de la convocatoria.	Ingeniero Civil y/o Arquitecto
2	Especialista en Estructuras	2	A partir de la colegiatura.	Especialista en Estructuras; en la ejecución de obras iguales y/o similares.	Ingeniero Civil
3	Especialista en Arquitectura	1	A partir de la colegiatura.	Especialista en Arquitectura; en la ejecución de obras iguales y/o similares.	Arquitecto
4	Especialista Sanitario	1	A partir de la colegiatura.	Especialista Sanitario; en la ejecución de obras iguales y/o similares.	Ingeniero Sanitario



MUNICIPALIDAD PROVINCIAL DE JAÉN
GERENCIA DE INFRAESTRUCTURA PÚBLICA
SUB GERENCIA DE SUPERVISIÓN Y LIQUIDACIÓN
Calle Simón Bolívar N° 1520 – Jaén
"AÑO DE LA UNIVERSALIZACIÓN DE LA SALUD"



5	Especialista Electromecánico	2	A partir de la colegiatura.	Especialista electromecánico; en la ejecución de obras iguales y/o similares.	Ingeniería Mecánica y Eléctrica
6	Especialista en Mecánica de Suelos	1	A partir de la colegiatura.	Especialista de Mecánica de Suelos; en la ejecución de obras iguales y/o similares.	Ingeniero Civil
7	Especialista Planeamiento y Costos	2	A partir de la colegiatura.	Especialista de Planeamiento y Costos; en la ejecución de obras en general.	Ingeniero Civil
8	Especialista de Calidad	2	A partir de la colegiatura.	Especialista de calidad; en la ejecución de obras en general.	Ingeniero Civil
9	Especialista en Equipamiento	1	A partir de la colegiatura.	Especialista de equipamiento y mobiliario; en la ejecución de obras iguales y/o similares.	Ingeniero Civil y/o Arquitecto y/o Ingeniero Mecánico y Eléctrico
10	Especialista en Seguridad y Salud Ocupacional	2	A partir de la colegiatura.	como especialista y/o ingeniero y/o jefe y/o responsable y/o supervisor, en seguridad e higiene ocupacional y/o seguridad e higiene y/o seguridad e higiene industrial y/o seguridad SOMA y/o seguridad y medio ambiente y/o seguridad de obra, en la ejecución y/o supervisión de obras iguales y/o similares al objeto de la convocatoria.	Ingeniero Civil y/o Ingeniero Industrial



Importante

- El tiempo de experiencia que se exija a los profesionales, debe ser razonable, acorde con la relevancia de sus funciones en la ejecución de la obra, congruente con el periodo en el cual dicho personal ejecutará las actividades para las que se le requiere y los honorarios establecidos en el expediente técnico debiendo verificarse la existencia en el mercado de profesionales en capacidad de cumplir con tales exigencias. Asimismo, no puede restringirse la antigüedad de los trabajos que puede acreditar el personal, prevista en las bases estándar, que no puede ser mayor a veinticinco (25) años anteriores a la fecha de la presentación de ofertas.

Solo se puede establecer el cómputo de la experiencia desde la colegiatura, cuando la normativa de determinada profesión establezca que la función que desempeñará el profesional, requiere de la habilitación en el colegio profesional.

Asimismo, no se debe exigir experiencia en la especialidad u obras similares al objeto de



MUNICIPALIDAD PROVINCIAL DE JAÉN
GERENCIA DE INFRAESTRUCTURA PÚBLICA
SUB GERENCIA DE SUPERVISIÓN Y LIQUIDACIÓN
Calle Simón Bolívar N° 1520 – Jaén
"AÑO DE LA UNIVERSALIZACIÓN DE LA SALUD"



la convocatoria a aquellos profesionales cuya función no requiere experiencia específica en un tipo de obra, bastando que tengan experiencia en obras en general, tales como los profesionales de costos, presupuestos y valorizaciones, seguridad y salud en el trabajo, gestión de riesgos, coordinación o administración del contrato, topógrafo, entre otros.

En ningún caso corresponde exigir al plantel profesional, simultáneamente, experiencia en obras en general y en obras similares o en la especialidad, ni tampoco exigir acreditar experiencia en más de un cargo.

- No se debe exigir un tiempo determinado de colegiatura o de ejercicio profesional, pues lo relevante es la experiencia efectiva con la que cuenta el profesional, y no el mero transcurso del tiempo desde su colegiatura.
- La colegiatura y habilitación de los profesionales debe requerirse para el inicio de su participación efectiva en la ejecución de la obra, tanto para los profesionales titulados en el Perú como para los titulados en el extranjero.

B. EXPERIENCIA DEL POSTOR EN LA ESPECIALIDAD

El postor debe acreditar un monto facturado acumulado según lo consignado en el siguiente cuadro, en la ejecución de obras similares, durante los 10 años anteriores a la fecha de la presentación de ofertas que se computarán desde la suscripción del acta de recepción de obra.

Nº Ítem	Acreditación del monto facturado acumulado	Se considera las siguientes obras similares
1	SI/ 9'966,192.17	Se considerará similar a obras públicas y privadas como; Construcción, Reconstrucción y Mejoramiento de infraestructura educativa básica regular (inicial, primaria, secundaria).

Importante

El monto facturado acumulado requerido no puede ser mayor a una (1) vez el valor referencial del ítem.

La Entidad puede considerar el requisito de calificación de solvencia económica, en caso de consignar "SI" incluye lo siguiente:



MUNICIPALIDAD PROVINCIAL DE JAÉN
GERENCIA DE INFRAESTRUCTURA PÚBLICA
SUB GERENCIA DE SUPERVISIÓN Y LIQUIDACIÓN
Calle Simón Bolívar N° 1520 – Jaén
"AÑO DE LA UNIVERSALIZACIÓN DE LA SALUD"



C. SOLVENCIA ECONÓMICA

El postor debe acreditar una línea de crédito equivalente a:

Nº Ítem	Solvencia económica	Monto de la línea de crédito
1	SÍ	S/. 3'986,476.87

Importante

El monto requerido no puede ser mayor a 0.60 veces el valor referencial del ítem.



CAPÍTULO III FACTORES DE EVALUACIÓN

La evaluación se realiza sobre la base de cien (100) puntos.

Para determinar la oferta con el mejor puntaje y el orden de prelación de las ofertas, se considera lo siguiente:

Nota para la Entidad

De conformidad con el artículo 51 del Reglamento, el precio es un factor de evaluación obligatorio. En ese sentido, cuando el comité de selección determine que el precio es el único factor de evaluación, se muestra solo dicho factor.

Adicionalmente al precio, se pueden considerar los siguientes factores de evaluación, según corresponda a la naturaleza y características del objeto del procedimiento, su finalidad y a la necesidad de la Entidad. En ese sentido, en función a la selección de los factores de evaluación por el comité de selección, se muestran según lo siguiente:

PUNTAJE TOTAL DE LOS FACTORES DE EVALUACIÓN

N° ítem	Puntaje Precio	Puntaje sostenibilidad ambiental y social (Máximo 3 puntos)	Puntaje protección social y desarrollo humano (Máximo 2 puntos)	Puntaje integridad en la contratación pública (Máximo 2 puntos)	Puntaje capacitación (Máximo 10 puntos)	Puntaje Total
1	95	03	[PUNTAJE]	02	[PUNTAJE]	100

FACTOR DE EVALUACIÓN

PRECIO

Evaluación:

Se evaluará considerando el precio ofertado por el postor.

Metodología y puntaje:

La evaluación consistirá en otorgar el máximo puntaje a la oferta de precio más bajo y se otorga a las demás ofertas puntajes inversamente proporcionales a sus respectivos precios, según la siguiente fórmula:

$$P_i = \frac{O_m \times PMP}{O_i}$$

I = Oferta

Pi = Puntaje de la oferta a evaluar

Oi = Precio i

Om = Precio de la oferta más baja

PMP = Puntaje máximo del precio

[PUNTAJE DEL FACTOR PRECIO, DE 93 A 100 PUNTOS O DE 83 A 100 PUNTOS, EN EL CASO DE OBRAS BAJO LA MODALIDAD DE EJECUCIÓN LLAVE EN MANO EN LAS QUE SE PUEDE INCLUIR ADICIONALMENTE EL FACTOR CAPACITACIÓN] puntos.

En caso de considerar el factor de sostenibilidad ambiental y social se muestra lo siguiente:

SOSTENIBILIDAD AMBIENTAL Y SOCIAL

Evaluación

Se evaluará que el postor cuente con una (1) práctica de sostenibilidad ambiental o social.
En caso que el postor se presente en consorcio, cada uno de sus integrantes, debe acreditar alguna de las prácticas de sostenibilidad ambiental o social para obtener el puntaje.

Metodología y puntaje:

Acredita las (2) prácticas de sostenibilidad	03 puntos
No acredita ninguna práctica en sostenibilidad	0 puntos

Práctica 1:

Certificación del sistema de gestión de la seguridad y salud en el trabajo

El alcance o campo de aplicación de la certificación debe estar relacionado a EJECUCION DE OBRAS DE INFRAESTRUCTURA EDUCATIVA CON EQUIPAMIENTO E INTALACIONES SANITARIAS, INSTALACIONES ELCTRICAS, CARPINTERIA DE MADERA Y METALICA; EJECUCION DE OBRAS DE REMODELACION Y/O RESTAURACION DE EDIFICACIONES, PAVIMENTOS RIGIDOS, INSTALCIONES DEPORTIVAS.

Práctica 2:

Certificación del sistema de gestión ambiental

El alcance o campo de aplicación de la certificación debe estar relacionado a EJECUCION DE OBRAS DE INFRAESTRUCTURA EDUCATIVA CON EQUIPAMIENTO E INTALACIONES SANITARIAS, INSTALACIONES ELCTRICAS, CARPINTERIA DE MADERA Y METALICA; EJECUCION DE OBRAS DE REMODELACION Y/O RESTAURACION DE EDIFICACIONES, PAVIMENTOS RIGIDOS, INSTALCIONES DEPORTIVAS.

INTEGRIDAD EN LA CONTRATACIÓN PÚBLICA

Evaluación:

Se evaluará que el postor cuente con certificación del sistema de gestión antisoborno.
En caso que el postor se presente en consorcio, cada uno de sus integrantes, debe acreditar que cuenta con la certificación para obtener el puntaje.

Metodología y puntaje:

Presenta Certificado ISO 37001	02 puntos
No presenta Certificado ISO 37001	0 puntos

CAPÍTULO IV DOCUMENTOS DEL PROCEDIMIENTO DE SELECCIÓN

4.1 DOCUMENTOS PARA LA ADMISIÓN DE LA OFERTA

- a) Documento que acredite la representación de quien suscribe la oferta.

En caso de persona jurídica, copia del certificado de vigencia de poder del representante legal, apoderado o mandatario designado para tal efecto.

En caso de persona natural, copia del documento nacional de identidad o documento análogo, o del certificado de vigencia de poder otorgado por persona natural, del apoderado o mandatario, según corresponda.

En el caso de consorcios, este documento debe ser presentado por cada uno de los integrantes del consorcio que suscriba la promesa de consorcio, según corresponda.

Advertencia

De acuerdo con el artículo 4 del Decreto Legislativo N° 1246, las Entidades están prohibidas de exigir a los administrados o usuarios la información que puedan obtener directamente mediante la interoperabilidad a que se refieren los artículos 2 y 3 de dicho Decreto Legislativo. En esa medida, si la Entidad es usuaria de la Plataforma de Interoperabilidad del Estado – PIDE y siempre que el servicio web se encuentre activo en el Catálogo de Servicios de dicha plataforma, no corresponderá exigir el certificado de vigencia de poder y/o documento nacional de identidad. Para mayor información de las Entidades usuarias y del Catálogo de Servicios de la Plataforma de Interoperabilidad del Estado – PIDE ingresar al siguiente enlace <https://www.gobiernodigital.gob.pe/interoperabilidad/>

- b) Declaración jurada de acuerdo con el literal b) del artículo 52 del Reglamento (**Anexo N° 1**).
- c) Declaración jurada de cumplimiento del Expediente Técnico (**Anexo N° 2**).
- d) Promesa de consorcio con firmas legalizadas, de ser el caso, en la que se consigne los integrantes, el representante común, el domicilio común y las obligaciones a las que se compromete cada uno de los integrantes del consorcio, así como el porcentaje equivalente a dichas obligaciones (**Anexo N° 3**).
- e) Sobre el precio de la oferta

Nota para la Entidad

En caso de contratación de ejecución de obras bajo el sistema a suma alzada, se muestra lo siguiente:

El precio de la oferta en SOLES (**Anexo N°4**).

Asimismo, adjuntar:

- El desagregado de partidas, según lo previsto en el literal a) del artículo 35 del Reglamento.
- El monto de la prestación accesoria, de corresponder.

El precio total de la oferta y los subtotales que lo componen deben ser expresados con dos (2) decimales. Los precios unitarios pueden ser expresados con más de dos (2) decimales.

Advertencia

El comité de selección verifica la presentación de los documentos requeridos. Asimismo, verifica que las ofertas se encuentren dentro de los límites del valor referencial previstos en el numeral 28.2 del artículo 28 de la Ley e incluyan el detalle del precio de la oferta, según el archivo "Detalle del precio de la oferta" publicado en el SEACE conjuntamente con las bases. De no cumplir con lo requerido, la oferta se considera no admitida.

4.2 DOCUMENTOS PARA ACREDITAR LOS FACTORES DE EVALUACIÓN

Nota para la Entidad

En caso el comité de selección considere evaluar el precio como único factor de evaluación, se muestra lo siguiente:

No aplica para el presente procedimiento.

En caso el comité de selección considere evaluar otros factores además del precio, se muestran los documentos que se requieren para acreditar los factores de evaluación seleccionados.

En caso de considerar el factor de sostenibilidad ambiental y social se muestra lo siguiente:

FACTOR SOSTENIBILIDAD AMBIENTAL Y SOCIAL

Presentar al menos uno de los siguientes documentos:

- a) Copia simple del certificado que acredita que se ha implementado un sistema de gestión de seguridad y salud en el trabajo acorde con la norma OHSAS 18001:2007 o norma que la sustituya (ISO 45001:2018), o con la Norma Técnica Peruana equivalente (NTP-ISO 45001:2018).

En marzo de 2018 se aprobó la norma ISO 45001:2018 que reemplaza la norma OHSAS 18001:2007. Cabe precisar que el periodo de migración durará tres años, por lo que el certificado en OHSAS 18001 tendrá vigencia hasta marzo de 2021.

- b) Copia simple del certificado que acredita que se ha implementado un sistema de gestión ambiental acorde con la norma ISO 14001:2015, o con la Norma Técnica Peruana equivalente (NTP-ISO 14001:2015).

FACTOR INTEGRIDAD EN LA CONTRATACIÓN PÚBLICA

- Copia simple del certificado que acredita que se ha implementado un sistema de gestión antisoborno acorde con la norma ISO 37001:2016 o con la Norma Técnica Peruana equivalente (NTP-ISO37001:2017).

El certificado debe haber sido emitido por un Organismo de Certificación acreditado para dicho sistema de gestión, ya sea ante el INACAL u otro organismo acreditador que cuente con reconocimiento internacional, esto es que sea firmante/signatario del Acuerdo de Reconocimiento Mutuo (MLA) del International Accreditation Forum-IAF (<http://www.iaf.nu>) o del InterAmerican Accreditation Cooperation-IAAC (<http://www.iaac.org.mx>) o del European co-operation for Accreditation-EA (<http://www.european-accreditation.org/>) o del Pacific Accreditation Cooperation-PAC (<http://www.apec-pac.org/>).

El referido certificado debe corresponder a la sede, filial u oficina a cargo de la prestación, y estar vigente a la fecha de presentación de ofertas.

En el caso de considerar el factor capacitación, en la contratación de obras bajo la modalidad de llave en

mano, se muestra lo siguiente:

FACTOR CAPACITACIÓN

- Declaración jurada de capacitación

4.3 DOCUMENTOS PARA ACREDITAR LOS REQUISITOS DE CALIFICACIÓN

EXPERIENCIA DEL POSTOR EN LA ESPECIALIDAD

- a) Experiencia del postor en la especialidad **(Anexo N° 05)**.
- b) i) contratos y sus respectivas actas de recepción de obra (ii) contratos y sus respectivas resoluciones de liquidación; o (iii) contratos y sus respectivas constancias de prestación o cualquier otra documentación de la cual se desprenda fehacientemente que la obra fue concluida, así como el monto total que implicó su ejecución; correspondientes a un máximo de veinte (20) contrataciones.

De acuerdo con la Opinión N° 185-2017/DTN "cualquier otra documentación", se entiende como tal a todo documento emitido por la Entidad contratante con ocasión de la ejecución de la obra que cumpla con demostrar de manera indubitable aquello que se acredita, por ejemplo, mediante, las resoluciones de liquidación de obra, las actas de recepción de conformidad, entre otros.

En los casos que se acredite experiencia adquirida en consorcio, debe presentarse la promesa de consorcio o el contrato de consorcio del cual se desprenda fehacientemente el porcentaje de las obligaciones que se asumió en el contrato presentado; de lo contrario, no se computará la experiencia proveniente de dicho contrato.

Asimismo, cuando se presenten contratos derivados de procesos de selección convocados antes del 20.09.2012, se presume que el porcentaje de las obligaciones equivale al porcentaje de participación de la promesa de consorcio o del contrato de consorcio. En caso que en dichos documentos no se consigne el porcentaje de participación se presume que las obligaciones se ejecutaron en partes iguales.

En caso que el titular de la experiencia no sea el postor (si dicha experiencia corresponde a la matriz en caso que el postor sea sucursal, o fue transmitida por reorganización societaria) debe acompañar la documentación sustentatoria correspondiente.

Cuando los contratos presentados se encuentren expresados en moneda extranjera, debe indicarse el tipo de cambio venta publicado por la Superintendencia de Banca, Seguros y AFP correspondiente a la fecha de suscripción.

- c) Declaración jurada según el numeral 49.4 del artículo 49 del Reglamento **(Anexo N° 06)**, de ser el caso.

Nota para la Entidad

En caso la Entidad haya considerado incluir el requisito de calificación de solvencia económica, se muestra lo siguiente:

SOLVENCIA ECONÓMICA

- d) Documento a nombre del postor emitido por una empresa que se encuentre bajo la supervisión directa de la Superintendencia de Banca, Seguros y Administradoras Privadas de Fondos de Pensiones o estar considerada en la última lista de bancos extranjeros de primera categoría que periódicamente publica el Banco Central de Reserva del Perú.

No procede acreditar este requisito a través de líneas de créditos para cartas fianza o póliza de caución.

Tampoco corresponde aceptar documentos emitidos por empresas de seguros para acreditar este requisito de calificación, toda vez que, de conformidad con el Oficio N° 47719-2019-SBS, dichas empresas no pueden otorgar créditos.

En el caso de consorcios el documento que acredita la línea de crédito puede estar a nombre del consorcio o del integrante del consorcio que acredite el mayor porcentaje de participación en las obligaciones de la ejecución de la obra. El documento debe indicar expresamente el nombre completo o la denominación o razón social del integrante o integrantes del consorcio.

Importante

Los requisitos de calificación determinan si los postores cuentan con las capacidades necesarias para ejecutar el contrato, lo que debe ser acreditado documentalmente, y no mediante declaración jurada.

4.4 OTROS DOCUMENTOS DE PRESENTACIÓN FACULTATIVA

Nota para la Entidad

Si la Entidad ha considerado que es posible la participación de proveedores que gozan del beneficio de la exoneración del IGV prevista en la Ley N° 27037, Ley de Promoción de la Inversión en la Amazonía, de conformidad con la Cuarta Disposición Complementaria Final del Reglamento, se muestra lo siguiente:

- Los postores que apliquen el beneficio de la exoneración del IGV previsto en la Ley N° 27037, Ley de Promoción de la Inversión en la Amazonía, deben presentar la Declaración Jurada de cumplimiento de condiciones para la aplicación de la exoneración del IGV (**Anexo N° 7**).
- Autorización de notificación electrónica (**Anexo 09**).

Advertencia

El comité de selección no podrá exigir al postor la presentación de documentos que no hayan sido indicados en los acápites "Documentos para la admisión de la oferta", "Documentos para acreditar los factores de evaluación", "Documentos para acreditar los requisitos de calificación" y "Otros documentos de presentación facultativa".

4.5 DOCUMENTOS PARA SUSCRIBIR EL CONTRATO

El postor ganador de la buena pro debe presentar los siguientes documentos para perfeccionar el contrato:

- Garantía de fiel cumplimiento del contrato mediante CARTA FIANZA.
- Garantía de fiel cumplimiento por prestaciones accesorias, mediante CARTA FIANZA. Este documento aplica solo en el caso que en el procedimiento de selección se hayan previsto prestaciones accesorias.
- Contrato de consorcio con firmas legalizadas ante Notario de cada uno de los integrantes, de ser el caso.
- Código de cuenta interbancaria (CCI) o, en el caso de proveedores no domiciliados, el número de su cuenta bancaria y la entidad bancaria en el exterior.
- Copia de la vigencia del poder del representante legal de la empresa que acredite que cuenta con facultades para perfeccionar el contrato, cuando corresponda.
- Copia de DNI del postor en caso de persona natural, o de su representante legal en caso de persona

jurídica.

Advertencia

De acuerdo con el artículo 4 del Decreto Legislativo N° 1246, las Entidades están prohibidas de exigir a los administrados o usuarios la información que puedan obtener directamente mediante la interoperabilidad a que se refieren los artículos 2 y 3 de dicho Decreto Legislativo. En esa medida, si la Entidad es usuaria de la Plataforma de Interoperabilidad del Estado – PIDE y siempre que el servicio web se encuentre activo en el Catálogo de Servicios de dicha plataforma, no corresponderá exigir el certificado de vigencia de poder y/o documento nacional de identidad.

Para mayor información de las Entidades usuarias y del Catálogo de Servicios de la Plataforma de Interoperabilidad del Estado – PIDE ingresar al siguiente enlace <https://www.gobiernodigital.gob.pe/interoperabilidad/>

- Domicilio para efectos de la notificación durante la ejecución del contrato.
- Constancia de capacidad libre de contratación expedida por el RNP.
- Copia de documentos que sustenten la propiedad, la posesión, el compromiso de compra venta o alquiler u otro documento que acredite la disponibilidad del requisito de calificación equipamiento estratégico. En el caso que el postor ganador sea un consorcio los documentos de acreditación de este requisito pueden estar a nombre del consorcio o de uno de sus integrantes.
- Copia de los diplomas que acrediten la formación académica requerida del plantel profesional clave, en caso que el grado o título profesional requerido no se encuentre publicado en el Registro Nacional de Grados Académicos y Títulos Profesionales a cargo de la de la Superintendencia Nacional de Educación Superior Universitaria – SUNEDU en el siguiente enlace: <https://enlinea.sunedu.gob.pe/>
- Copia de (i) contratos y su respectiva conformidad o (ii) constancias o (iii) certificados o (iv) cualquier otra documentación que, de manera fehaciente demuestre la experiencia del personal que conforma el plantel profesional clave.
- Programa de Ejecución de Obra (CPM) el cual presenta la ruta crítica y el calendario de avance de obra valorizado.
- Calendario de adquisición de materiales o insumos necesarios para la ejecución de obra, en concordancia con el calendario de avance de obra valorizado. Este calendario se actualiza con cada ampliación de plazo otorgada, en concordancia con el calendario de avance de obra valorizado vigente.

Nota para la Entidad

En caso se considere requerir calendario de utilización de equipo, se muestra lo siguiente:

- Calendario de utilización de equipo, en caso la naturaleza de la contratación lo requiera.
- Memoria en la que se señalen las consideraciones que se han tomado en cuenta para la elaboración del Programa de Ejecución de Obra (CPM), Calendario de adquisición de materiales o insumos necesarios para la ejecución de obra y Calendario de utilización de equipo.

En caso no se considere requerir calendario de utilización de equipo, se muestra lo siguiente:

- Memoria en la que se señalen las consideraciones que se han tomado en cuenta para la elaboración del Programa de Ejecución de Obra (CPM), Calendario de adquisición de materiales o insumos necesarios para la ejecución de obra.

En caso de contratación de ejecución de obras bajo el sistema a precios unitarios, esquema mixto o de

considerarse en el sistema a suma alzada, se muestra lo siguiente:

- Análisis de precios unitarios de las partidas y detalle de los gastos generales fijos y variables de la oferta.

En caso de contratación de ejecución de obras bajo el sistema a suma alzada, se muestra lo siguiente:

- Desagregado por partidas que dio origen a la oferta, en caso que el postor ganador haya aceptado la reducción de su oferta.

Importante

- *La Entidad debe aceptar las diferentes denominaciones utilizadas para acreditar la carrera profesional requerida, aun cuando no coincida literalmente con aquella prevista en los requisitos de calificación (por ejemplo, Ingeniería Ambiental, Ingeniería en Gestión Ambiental, Ingeniería y Gestión Ambiental u otras denominaciones).*

- *Los documentos que acreditan la experiencia del personal deben incluir como mínimo los nombres y apellidos del profesional, el cargo desempeñado, el plazo de la prestación indicando el día, mes y año de inicio y culminación, el nombre de la Entidad u organización que emite el documento, la fecha de emisión y nombres y apellidos de quien suscribe el documento.*

En caso estos documentos establezcan el plazo de la experiencia adquirida por el profesional en meses sin especificar los días la Entidad debe considerar el mes completo.

De presentarse experiencia ejecutada paralelamente (traslape), para el cómputo del tiempo de dicha experiencia sólo se considerará una vez el periodo traslapado. No obstante, de presentarse periodos traslapados en el residente de obra, no se considera ninguna de las experiencias acreditadas, salvo la ejecución de obras por paquete.

Se considerará aquella experiencia que no tenga una antigüedad mayor a veinticinco (25) años anteriores a la fecha de la presentación de ofertas.

Asimismo, la Entidad debe valorar de manera integral los documentos presentados para acreditar dicha experiencia. En tal sentido, aun cuando en los documentos presentados la denominación del cargo o puesto no coincida literalmente con aquella prevista en los requisitos de calificación, se deberá validar la experiencia si las actividades que realizó el profesional corresponden con la función propia del cargo o puesto requerido.

- *Cuando el postor ganador de la buena pro presenta como plantel profesional clave a profesionales que se encuentren prestando servicios como residente o supervisor en obras contratadas por la Entidad que no cuentan con recepción, procede otorgar plazo adicional para subsanar, conforme lo previsto en el literal a) del artículo 141 del Reglamento.*
- *En caso que el postor ganador de la buena pro sea un consorcio, las garantías que presente este para el perfeccionamiento del contrato, así como durante la ejecución contractual, de ser el caso, además de cumplir con las condiciones establecidas en el artículo 33 de la Ley y en el artículo 148 del Reglamento, deben consignar expresamente el nombre completo o la denominación o razón social de los integrantes del consorcio, en calidad de garantizados, de lo contrario no podrán ser aceptadas por las Entidades. No se cumple el requisito antes indicado si se consigna únicamente la denominación del consorcio, conforme lo dispuesto en la Directiva "Participación de Proveedores en Consorcio en las Contrataciones del Estado".*
- *Corresponde a la Entidad verificar que las garantías presentadas por el postor ganador de la buena pro cumplan con los requisitos y condiciones necesarios para su aceptación y eventual ejecución,*
- *De conformidad con el Reglamento Consular del Perú aprobado mediante Decreto Supremo N° 076-2005-RE para que los documentos públicos y privados extendidos en el exterior tengan validez en el Perú, deben estar legalizados por los funcionarios consulares peruanos y refrendados por el Ministerio de Relaciones Exteriores del Perú, salvo que se trate de*

documentos públicos emitidos en países que formen parte del Convenio de la Apostilla, en cuyo caso bastará con que estos cuenten con la Apostilla de la Haya.

- *La Entidad no puede exigir documentación o información adicional a la consignada en el presente numeral para el perfeccionamiento del contrato.*

En caso se considere requerir otro tipo de documentación para el perfeccionamiento del contrato, se incluye el literal siguiente:

- [DOCUMENTOS ADICIONALES REQUERIDOS].

4.6 PERFECCIONAMIENTO DEL CONTRATO

El contrato se perfecciona con la suscripción del documento que lo contiene. Para dicho efecto el postor ganador de la buena pro, dentro del plazo previsto en el artículo 141 del Reglamento, debe presentar la documentación requerida en:

Lugar: Oficinas de Rentas en la calle Simón Bolívar N° 1520 - Jaén.

Oficina: Tramite Documentario

Horario: Desde 08:00 hasta 14:00

Y para el perfeccionamiento del contrato debe presentarse en:

Lugar: Oficinas de Rentas en la calle Simón Bolívar N° 1520 - Jaén.

Oficina: Gerencia Municipal

Horario: Desde 08:00 hasta 14:00

CAPÍTULO V PROFORMA DEL CONTRATO

Importante

- Dependiendo del objeto del contrato, de resultar indispensable, puede incluirse cláusulas adicionales a las propuestas en el presente documento, las que en ningún caso pueden contemplar disposiciones contrarias a la normativa vigente ni a lo señalado en este capítulo.*
- En el caso de contratación de obras por paquete, se debe suscribir un contrato por cada obra incluida en el paquete.*

Conste por el presente documento, la contratación de la ejecución de la obra [DENOMINACIÓN DE LA CONVOCATORIA], que celebra de una parte [NOMBRE DE LA ENTIDAD], en adelante LA ENTIDAD, con RUC N° [CONSIGNAR RUC DE LA ENTIDAD], con domicilio legal en [CONSIGNAR DOMICILIO LEGAL], representada por [CONSIGNAR NOMBRES Y APELLIDOS DEL REPRESENTANTE DE LA ENTIDAD], identificado con DNI N° [CONSIGNAR DNI DEL REPRESENTANTE], y de otra parte [CONSIGNAR DENOMINACIÓN DEL CONTRATISTA], con RUC N° [CONSIGNAR RUC DEL CONTRATISTA], con domicilio legal en [CONSIGNAR DOMICILIO DEL CONTRATISTA], inscrita en la Ficha N° [CONSIGNAR NÚMERO DE FICHA] Asiento N° [CONSIGNAR NÚMERO DE ASIENTO] del Registro de Personas Jurídicas de la ciudad de [CONSIGNAR CIUDAD], debidamente representado por su Representante Legal, [CONSIGNAR NOMBRES Y APELLIDOS DEL REPRESENTANTE DEL CONTRATISTA], con DNI N° [CONSIGNAR DNI DEL REPRESENTANTE], según poder inscrito en la Ficha N° [CONSIGNAR NÚMERO DE FICHA], Asiento N° [CONSIGNAR NÚMERO DE ASIENTO] del Registro de Personas Jurídicas de la ciudad de [CONSIGNAR CIUDAD], a quien en adelante se le denominará EL CONTRATISTA en los términos y condiciones siguientes:

CLÁUSULA PRIMERA: ANTECEDENTES

Con fecha [CONSIGNAR FECHA], el comité de selección adjudicó la buena pro de la LICITACIÓN PÚBLICA N° [NOMENCLATURA DEL PROCEDIMIENTO DE SELECCIÓN] para la contratación de la ejecución de la obra [DENOMINACIÓN DE LA CONVOCATORIA], a [INDICAR NOMBRE DEL GANADOR DE LA BUENA PRO], cuyos detalles e importe constan en los documentos integrantes del presente contrato.

CLÁUSULA SEGUNDA: OBJETO

El presente contrato tiene por objeto [CONSIGNAR DESCRIPCIÓN DEL OBJETO DE LA CONTRATACIÓN].

CLÁUSULA TERCERA: MONTO CONTRACTUAL

El monto total del presente contrato asciende a [CONSIGNAR MONTO] [MONEDA], que incluye todos los impuestos de Ley.

Este monto comprende el costo de la ejecución de la obra, todos los tributos, seguros, transporte, inspecciones, pruebas y, de ser el caso, los costos laborales conforme a la legislación vigente, así como cualquier otro concepto que pueda tener incidencia sobre la ejecución de la prestación materia del presente contrato.

CLÁUSULA CUARTA: DEL PAGO¹

LA ENTIDAD se obliga a pagar la contraprestación a EL CONTRATISTA en [MONEDA], en periodos de valorización [CONSIGNAR PERIODOS MENSUALES U OTRO TIPO DE PERIODO], conforme a lo previsto en la sección específica de las bases. Asimismo, LA ENTIDAD o EL CONTRATISTA, según corresponda, se obligan a pagar el monto correspondiente al saldo de la liquidación del contrato de obra, en el plazo de [CONSIGNAR PLAZO EN DÍAS] días calendario, computados desde el día siguiente del consentimiento de la liquidación.

En caso de retraso en el pago de las valorizaciones, por razones imputables a LA ENTIDAD, EL CONTRATISTA tiene derecho al reconocimiento de los intereses legales efectivos, de conformidad con el artículo 39 de la

¹ En cada caso concreto, dependiendo de la naturaleza del contrato, podrá adicionarse la información que resulte pertinente a efectos de generar el pago.

Ley de Contrataciones del Estado y los artículos 1244, 1245 y 1246 del Código Civil. Para tal efecto, se formulará una valorización de intereses y el pago se efectuará en las valorizaciones siguientes.

CLÁUSULA QUINTA: DEL PLAZO DE LA EJECUCIÓN DE LA PRESTACIÓN

El plazo de ejecución del presente contrato es de [CONSIGNAR PLAZO DE EJECUCIÓN DE LA OBRA] días calendario, el mismo que se computa desde el día siguiente de cumplidas las condiciones previstas en el artículo 176 del Reglamento.

CLÁUSULA SEXTA: PARTES INTEGRANTES DEL CONTRATO

El presente contrato está conformado por las bases integradas, la oferta ganadora, así como los documentos derivados del procedimiento de selección que establezcan obligaciones para las partes.

CLÁUSULA SÉTIMA: GARANTÍAS

EL CONTRATISTA entregó al perfeccionamiento del contrato la respectiva garantía incondicional, solidaria, irrevocable, y de realización automática en el país al solo requerimiento, a favor de LA ENTIDAD, por los conceptos, montos y vigencias siguientes:

- De fiel cumplimiento del contrato: [CONSIGNAR EL MONTO], a través de la [CONSIGNAR EL TIPO DE GARANTÍA PRESENTADA] N° [CONSIGNAR NÚMERO DEL DOCUMENTO] emitida por [CONSIGNAR EMPRESA QUE LA EMITE]. Monto que es equivalente al diez por ciento (10%) del monto del contrato original, la misma que debe mantenerse vigente hasta el consentimiento de la liquidación final.

En el caso que corresponda, consignar lo siguiente:

- Garantía fiel cumplimiento por prestaciones accesorias: [CONSIGNAR EL MONTO], a través de la [CONSIGNAR EL TIPO DE GARANTÍA PRESENTADA] N° [INDICAR NÚMERO DEL DOCUMENTO] emitida por [CONSIGNAR EMPRESA QUE LA EMITE], la misma que debe mantenerse vigente hasta el cumplimiento total de las obligaciones garantizadas.

CLÁUSULA OCTAVA: EJECUCIÓN DE GARANTÍAS POR FALTA DE RENOVACIÓN

LA ENTIDAD puede solicitar la ejecución de las garantías cuando EL CONTRATISTA no las hubiere renovado antes de la fecha de su vencimiento, conforme a lo dispuesto en el literal a) del numeral 155.1 del artículo 155 del Reglamento de la Ley de Contrataciones del Estado.

Nota para la Entidad

- En caso la Entidad ha previsto otorgar adelanto, se incluye la siguiente cláusula:

CLÁUSULA NOVENA: ADELANTO DIRECTO

"LA ENTIDAD otorgará [CONSIGNAR NÚMERO DE ADELANTOS A OTORGARSE] adelantos directos por el [CONSIGNAR PORCENTAJE QUE EN NINGÚN CASO EXCEDAN EN CONJUNTO EL 10% DEL MONTO DEL CONTRATO ORIGINAL] del monto del contrato original.

EL CONTRATISTA debe solicitar formalmente el [CONSIGNAR ADELANTO O PRIMER DESEMBOLSO DEL ADELANTO DIRECTO] dentro de los ocho (8) días siguientes a la suscripción del contrato, adjuntando a su solicitud la garantía por adelantos mediante [CONSIGNAR CARTA FIANZA Y/O PÓLIZA DE CAUCIÓN] y el comprobante de pago correspondiente. LA ENTIDAD debe entregar el monto solicitado dentro de los siete (7) días siguientes a la presentación de la solicitud de EL CONTRATISTA.

Asimismo, EL CONTRATISTA debe solicitar la entrega de los demás adelantos directos en [CONSIGNAR EL PLAZO Y OPORTUNIDAD PARA LA SOLICITUD]². La entrega del o los adelantos se realizará en [CONSIGNAR PLAZO Y OPORTUNIDAD].³

² Indicar el plazo y oportunidad conforme al expediente de contratación.

³ Este párrafo solo deberá ser incluido cuando la Entidad prevea la entrega de más de un adelanto directo al contratista.

Vencido el plazo para solicitar el adelanto no procederá la solicitud.

- *Si la Entidad ha previsto entregar adelantos para materiales o insumos, se incluye la siguiente cláusula:*

CLÁUSULA DÉCIMA: ADELANTO PARA MATERIALES O INSUMOS

“LA ENTIDAD otorgará adelantos para materiales o insumos por el [CONSIGNAR PORCENTAJE QUE NO DEBE EXCEDER EN CONJUNTO DEL 20%] del monto del contrato original, conforme al calendario de adquisición de materiales o insumos presentado por EL CONTRATISTA.

La entrega de los adelantos se realizará en un plazo de [CONSIGNAR PLAZO] días calendario previos a la fecha prevista en el calendario de adquisición de materiales o insumos para cada adquisición, con la finalidad que EL CONTRATISTA pueda disponer de los materiales o insumos en la oportunidad prevista en el calendario de avance de obra valorizado. Para tal efecto, EL CONTRATISTA debe solicitar la entrega del adelanto en un plazo de [CONSIGNAR PLAZO] días calendario anteriores al inicio del plazo antes mencionado, adjuntando a su solicitud la garantía por adelantos mediante [CONSIGNAR CARTA FIANZA Y/O PÓLIZA DE CAUCIÓN] y el comprobante de pago respectivo.

La primera solicitud de EL CONTRATISTA debe realizarse una vez iniciado el plazo de ejecución de la obra. No procede el otorgamiento del adelanto para materiales e insumos en los casos en que las solicitudes correspondientes sean realizadas con posterioridad a las fechas señaladas en el calendario de adquisición de materiales e insumos.

Incorporar, en caso corresponda

Nota para la Entidad

- *En caso la Entidad ha previsto la obligación de constituir un fideicomiso para la administración de los adelantos, siempre que el valor referencial sea igual o superior a cinco millones y 00/100 Soles (S/ 5 000 000,00), se incluye la siguiente cláusula:*

CLÁUSULA: FIDEICOMISO DE ADELANTOS

Para la administración de los adelantos destinados a la ejecución de la obra, se constituirá un fideicomiso conforme a lo establecido en los artículos 184 y 185 del Reglamento. El procedimiento para la solicitud y entrega de los adelantos se rige por lo dispuesto en dichos artículos.

ADELANTO DIRECTO

“La Entidad otorgará [CONSIGNAR NÚMERO DE ADELANTOS A OTORGARSE] adelantos directos por el [CONSIGNAR PORCENTAJE QUE EN NINGÚN CASO EXCEDAN EN CONJUNTO EL 10% DEL MONTO DEL CONTRATO ORIGINAL] del monto del contrato original.

ADELANTO PARA MATERIALES O INSUMOS

“La Entidad otorgará adelantos para materiales o insumos por el [CONSIGNAR PORCENTAJE QUE NO DEBE EXCEDER EN CONJUNTO DEL 20%] del monto del contrato original, conforme al calendario de adquisición de materiales o insumos presentado por el contratista.

Incorporar, en caso corresponda

CLÁUSULA UNDÉCIMA: CONFORMIDAD DE LA OBRA

La conformidad de la obra será dada con la suscripción del Acta de Recepción de Obra.

CLÁUSULA DUODÉCIMA: DECLARACIÓN JURADA DEL CONTRATISTA

EL CONTRATISTA declara bajo juramento que se compromete a cumplir las obligaciones derivadas del presente contrato, bajo sanción de quedar inhabilitado para contratar con el Estado en caso de incumplimiento.

Nota para la Entidad

De acuerdo con el numeral 29.2 del artículo 29 del Reglamento, se debe incluir esta cláusula, según corresponda:

CLÁUSULA DÉCIMA TERCERA: ASIGNACIÓN DE RIESGOS DEL CONTRATO DE OBRA

[INCLUIR⁴ EN ESTA CLÁUSULA LA IDENTIFICACIÓN Y ASIGNACIÓN DE RIESGOS QUE PUEDAN OCURRIR DURANTE LA EJECUCIÓN DE LA OBRA, ASI COMO LA DETERMINACIÓN DE LA PARTE DEL CONTRATO QUE DEBE ASUMIRLOS DURANTE LA EJECUCIÓN CONTRACTUAL, SEGÚN LAS DISPOSICIONES PREVISTAS EN LA DIRECTIVA "GESTIÓN DE RIESGOS EN LA PLANIFICACIÓN DE LA EJECUCIÓN DE OBRAS", QUE FORMA PARTE DE LA ÚLTIMA VERSIÓN DEL EXPEDIENTE TECNICO DE OBRA PUBLICADO EN LA OPCIÓN "VER EXPEDIENTE TÉCNICO DE OBRA" DEL SEACE].

Incorporar, en caso corresponda

CLÁUSULA DÉCIMA CUARTA: RESPONSABILIDAD POR VICIOS OCULTOS

Ni la suscripción del Acta de Recepción de Obra, ni el consentimiento de la liquidación del contrato de obra, enervan el derecho de LA ENTIDAD a reclamar, posteriormente, por defectos o vicios ocultos, conforme a lo dispuesto por los artículos 40 de la Ley de Contrataciones del Estado y 173 de su Reglamento.

El plazo máximo de responsabilidad de EL CONTRATISTA es de [CONSIGNAR TIEMPO EN AÑOS, NO MENOR DE 7 AÑOS]años, contados a partir de la conformidad de la recepción [INDICAR TOTAL O PARCIAL, SEGÚN CORRESPONDA] de la obra.

CLÁUSULA DÉCIMA QUINTA: PENALIDADES

Si EL CONTRATISTA incurre en retraso injustificado en la ejecución de las prestaciones objeto del contrato, LA ENTIDAD le aplica automáticamente una penalidad por mora por cada día de atraso, de acuerdo a la siguiente fórmula:

$$\text{Penalidad Diaria} = \frac{0.10 \times \text{monto vigente}}{F \times \text{plazo vigente en días}}$$

Donde:

F = 0.15 para plazos mayores a sesenta (60) días o;
F = 0.40 para plazos menores o iguales a sesenta (60) días.

El retraso se justifica a través de la solicitud de ampliación de plazo debidamente aprobado. Adicionalmente, se considera justificado el retraso y en consecuencia no se aplica penalidad, cuando EL CONTRATISTA acredite, de modo objetivamente sustentado, que el mayor tiempo transcurrido no le resulta imputable. En este último caso la calificación del retraso como justificado por parte de LA ENTIDAD no da lugar al pago de gastos generales ni costos directos de ningún tipo, conforme el numeral 162.5 del artículo 162 del Reglamento de la Ley de Contrataciones del Estado.

Adicionalmente a la penalidad por mora se aplicarán las siguientes penalidades:

Otras penalidades			
N°	Supuesto de aplicación de penalidad	Forma de cálculo	Procedimiento
1	Cuando el personal acreditado permanece menos de sesenta (60) días desde el inicio de su participación en la ejecución del contrato o del íntegro del plazo de ejecución, si este es menor a los sesenta (60) días, de conformidad con las disposiciones establecidas en el numeral 190.2 del artículo 190 del Reglamento.	[INCLUIR LA FORMA DE CÁLCULO PREVISTA, QUE NO PUEDE SER MENOR A LA MITAD DE UNA UNIDAD IMPOSITIVA TRIBUTARIA (0.5 UIT) NI MAYOR A UNA (1) UIT] por cada día de ausencia del personal en obra en el plazo previsto.	Según informe del [CONSIGNAR INSPECTOR O SUPERVISOR DE LA OBRA, SEGÚN CORRESPONDA].

⁴ Siempre que el procedimiento de selección para la contratación de la elaboración del expediente técnico haya sido convocado después del 03.04.2017 o, el expediente técnico elaborado por la propia Entidad, haya sido elaborado y aprobado después de dicha fecha.

2	En caso el contratista incumpla con su obligación de ejecutar la prestación con el personal acreditado o debidamente sustituido.	[INCLUIR LA FORMA DE CÁLCULO PREVISTA, QUE NO PUEDE SER MENOR A LA MITAD DE UNA UNIDAD IMPOSITIVA TRIBUTARIA (0.5 UIT) NI MAYOR A UNA (1) UIT] por cada día de ausencia del personal en obra.	Según informe del [CONSIGNAR INSPECTOR O SUPERVISOR DE LA OBRA, SEGÚN CORRESPONDA].
3	Si el contratista o su personal, no permite el acceso al cuaderno de obra al [CONSIGNAR INSPECTOR O SUPERVISOR DE LA OBRA, SEGÚN CORRESPONDA], impidiéndole anotar las ocurrencias. Esta penalidad solo aplica si el cuaderno de obra es físico.	Cinco por mil (5/1000) del monto de la valorización del periodo por cada día de dicho impedimento.	Según informe del [CONSIGNAR INSPECTOR O SUPERVISOR DE LA OBRA, SEGÚN CORRESPONDA].
4	[INCLUIR LAS OTRAS PENALIDADES PREVISTAS, DE SER EL CASO]		

Importante

De haberse previsto otras penalidades a las previstas, incluir los supuestos de aplicación de penalidad, la forma de cálculo de la penalidad para cada supuesto y el procedimiento mediante el cual se verifica el supuesto a penalizar, conforme el artículo 163 del Reglamento de la Ley de Contrataciones del Estado.

Estas penalidades se deducen de las valorizaciones o en la liquidación final, según corresponda; o si fuera necesario, se cobra del monto resultante de la ejecución de la garantía de fiel cumplimiento.

La penalidad por mora y las otras penalidades pueden alcanzar cada una un monto máximo equivalente al diez por ciento (10%) del monto del contrato vigente.

Cuando se llegue a cubrir el monto máximo de la penalidad por mora o el monto máximo para otras penalidades, LA ENTIDAD puede resolver el contrato por incumplimiento.

CLÁUSULA DÉCIMA SEXTA: RESOLUCIÓN DEL CONTRATO

Cualquiera de las partes puede resolver el contrato, de conformidad con el numeral 32.3 del artículo 32 y artículo 36 de la Ley de Contrataciones del Estado, y el artículo 164 de su Reglamento. De darse el caso, LA ENTIDAD procederá de acuerdo a lo establecido en los artículos 165 y 207 del Reglamento de la Ley de Contrataciones del Estado.

CLÁUSULA DÉCIMA SÉTIMA: RESPONSABILIDAD DE LAS PARTES

Cuando se resuelva el contrato por causas imputables a algunas de las partes, se debe resarcir los daños y perjuicios ocasionados, a través de la indemnización correspondiente. Ello no obsta la aplicación de las sanciones administrativas, penales y pecuniarias a que dicho incumplimiento diere lugar, en el caso que éstas correspondan.

Lo señalado precedentemente no exime a ninguna de las partes del cumplimiento de las demás obligaciones previstas en el presente contrato.

CLÁUSULA DÉCIMA OCTAVA: ANTICORRUPCIÓN

EL CONTRATISTA declara y garantiza no haber, directa o indirectamente, o tratándose de una persona jurídica a través de sus socios, integrantes de los órganos de administración, apoderados, representantes legales, funcionarios, asesores o personas vinculadas a las que se refiere el artículo 7 del Reglamento de la Ley de Contrataciones del Estado, ofrecido, negociado o efectuado, cualquier pago o, en general, cualquier beneficio o incentivo ilegal en relación al contrato.

Asimismo, el CONTRATISTA se obliga a conducirse en todo momento, durante la ejecución del contrato, con honestidad, probidad, veracidad e integridad y de no cometer actos ilegales o de corrupción, directa o

indirectamente o a través de sus socios, accionistas, participacionistas, integrantes de los órganos de administración, apoderados, representantes legales, funcionarios, asesores y personas vinculadas a las que se refiere el artículo 7 del Reglamento de la Ley de Contrataciones del Estado.

Además, EL CONTRATISTA se compromete a i) comunicar a las autoridades competentes, de manera directa y oportuna, cualquier acto o conducta ilícita o corrupta de la que tuviera conocimiento; y ii) adoptar medidas técnicas, organizativas y/o de personal apropiadas para evitar los referidos actos o prácticas.

CLÁUSULA DÉCIMA NOVENA: MARCO LEGAL DEL CONTRATO

Sólo en lo no previsto en este contrato, en la Ley de Contrataciones del Estado y su Reglamento, en las directivas que emita el OSCE y demás normativa especial que resulte aplicable, serán de aplicación supletoria las disposiciones pertinentes del Código Civil vigente, cuando corresponda, y demás normas de derecho privado.

CLÁUSULA VIGÉSIMA: SOLUCIÓN DE CONTROVERSIAS⁵

Las controversias que surjan entre las partes durante la ejecución del contrato se resuelven mediante conciliación o arbitraje, según el acuerdo de las partes.

Cualquiera de las partes tiene derecho a iniciar el arbitraje a fin de resolver dichas controversias dentro del plazo de caducidad previsto en la Ley de Contrataciones del Estado y su Reglamento.

Facultativamente, cualquiera de las partes tiene el derecho a solicitar una conciliación dentro del plazo de caducidad correspondiente, según lo señalado en el artículo 224 del Reglamento de la Ley de Contrataciones del Estado, sin perjuicio de recurrir al arbitraje, en caso no se llegue a un acuerdo entre ambas partes o se llegue a un acuerdo parcial. Las controversias sobre nulidad del contrato solo pueden ser sometidas a arbitraje.

El Laudo arbitral emitido es inapelable, definitivo y obligatorio para las partes desde el momento de su notificación, según lo previsto en el numeral 45.21 del artículo 45 de la Ley de Contrataciones del Estado.

CLÁUSULA [NÚMERO DE CLÁUSULA CORRELATIVO]: [TÍTULO DE CLAÚSULAS ADICIONALES]

[DESCRIPCIÓN DE CLAÚSULAS ADICIONALES]

Nota para la Entidad

La Entidad al formular sus bases a través de los formularios electrónicos, puede incluir cláusulas adicionales, las que en ningún caso pueden contemplar disposiciones contrarias a la normativa vigente ni a lo señalado en este capítulo.

- De acuerdo con la Decimonovena Disposición Complementaria Final del Reglamento, la obligatoriedad de someter a Junta de Resolución de Disputas las controversias en los contratos de obra por montos superiores a veinte millones con 00/100 Soles (S/ 20 000 000,00), aplica a los procedimientos de selección convocados a partir del año 2020. Asimismo, conforme al numeral 243.4 del artículo 243 del Reglamento, el sometimiento de la solución de controversias a una Junta de Resolución de Disputas en los contratos cuyos montos sean inferiores o iguales a veinte millones con 00/100 Soles (S/. 20 000 000.00) es facultativa. En tal sentido, de ser el caso, se incluye la siguiente cláusula adicional:*

CLÁUSULA....: JUNTA DE RESOLUCIÓN DE DISPUTAS

"Las partes acuerdan para la solución de las controversias derivadas del presente Contrato de Obra conformar una Junta de Resolución de Disputas; encargando su organización y administración al [CONSIGNAR DENOMINACIÓN O RAZÓN SOCIAL DEL CENTRO DE ADMINISTRACIÓN DESIGNADO POR LAS PARTES]."

La Junta de Resolución de Disputas estará compuesta por [CONSIGNAR TRES (3) MIEMBROS / UN (1) MIEMBRO],

⁵ De acuerdo con el numeral 225.3 del artículo 225 del Reglamento, las partes pueden recurrir al arbitraje ad hoc cuando las controversias deriven de procedimientos de selección cuyo valor referencial sea menor o igual a cinco millones con 00/100 soles (S/ 5 000 000,00).

los/el cual/es será/n designado/s conforme la Directiva del OSCE sobre Junta de Resolución de Disputas”.

- *En caso el expediente de contratación establezca la ejecución de prestaciones accesorias, se incluye la siguiente cláusula:*

CLÁUSULA ...: PRESTACIONES ACCESORIAS⁶

“Las prestaciones accesorias tienen por objeto [CONSIGNAR EL OBJETO DE LAS PRESTACIONES ACCESORIAS].

El monto de las prestaciones accesorias asciende a [CONSIGNAR MONEDA Y MONTO], que incluye todos los impuestos de Ley.

El plazo de ejecución de las prestaciones accesorias es de [CONSIGNAR PLAZO DE EJECUCIÓN DE ESTA PRESTACIÓN], el mismo que se computa desde [CONSIGNAR SI ES DEL DÍA SIGUIENTE DEL CUMPLIMIENTO DE LAS PRESTACIONES PRINCIPALES, DESDE LA FECHA QUE SE ESTABLEZCA EN EL CONTRATO O DESDE LA FECHA EN QUE SE CUMPLAN LAS CONDICIONES PREVISTAS EN EL CONTRATO PARA EL INICIO DE LA EJECUCIÓN DE LAS PRESTACIONES ACCESORIAS, DEBIENDO INDICAR LAS MISMAS EN ESTE ULTIMO CASO].

[DE SER EL CASO, INCLUIR OTROS ASPECTOS RELACIONADOS A LA EJECUCIÓN DE LAS PRESTACIONES ACCESORIAS].”

- *De considerarlo pertinente, la Entidad puede incorporar una cláusula adicional con información complementaria sobre el convenio arbitral.*

Incorporar, según corresponda

CLÁUSULA [NÚMERO DE CLÁUSULA CORRELATIVO]: FACULTAD DE ELEVAR A ESCRITURA PÚBLICA

Cualquiera de las partes puede elevar el presente contrato a Escritura Pública corriendo con todos los gastos que demande esta formalidad.

CLÁUSULA [NÚMERO DE CLÁUSULA CORRELATIVO]: DOMICILIO PARA EFECTOS DE LA EJECUCIÓN CONTRACTUAL

Las partes declaran el siguiente domicilio para efecto de las notificaciones que se realicen durante la ejecución del presente contrato:

DOMICILIO DE LA ENTIDAD: [DOMICILIO DE LA ENTIDAD]

DOMICILIO DEL CONTRATISTA: [CONSIGNAR EL DOMICILIO SEÑALADO POR EL POSTOR GANADOR DE LA BUENA PRO AL PRESENTAR LOS REQUISITOS PARA EL PERFECCIONAMIENTO DEL CONTRATO]

La variación del domicilio aquí declarado de alguna de las partes debe ser comunicada a la otra parte, formalmente y por escrito, con una anticipación no menor de quince (15) días calendario.

De acuerdo con las bases integradas, la oferta y las disposiciones del presente contrato, las partes lo firman por duplicado en señal de conformidad en la ciudad de [CONSIGNAR CIUDAD] al [CONSIGNAR FECHA].

“LA ENTIDAD”

“EL CONTRATISTA”

⁶ De conformidad con la Directiva sobre prestaciones accesorias, los contratos relativos al cumplimiento de la(s) prestación(es) principal(es) y de la(s) prestación(es) accesorias, pueden estar contenidos en uno o dos documentos. En el supuesto que ambas prestaciones estén contenidas en un mismo documento, estas deben estar claramente diferenciadas, debiendo indicarse entre otros aspectos, el precio y plazo de cada prestación.

CAPÍTULO VI CONSTANCIA DE PRESTACIÓN DE EJECUCIÓN DE OBRA

De conformidad con el artículo 169 del Reglamento, se deja expresa constancia de la culminación de la prestación derivada del contrato mencionado en el numeral 3 del presente documento.

1	DATOS DEL DOCUMENTO	Número del documento			
		Fecha de emisión del documento			
2	DATOS DEL CONTRATISTA	Nombre, denominación o razón social			
		RUC			
		EN CASO EL CONTRATISTA SEA UN CONSORCIO, ADEMÁS SE DEBERÁ REGISTRAR LA SIGUIENTE INFORMACIÓN:			
		Nombre o razón social del integrante del consorcio	RUC	%	Descripción de las obligaciones
3	DATOS DEL CONTRATO	Número del contrato			
		Tipo y número del procedimiento de selección			
		Descripción del objeto del contrato			
		Fecha de suscripción del contrato			
		Monto del contrato			
4	DATOS DE LA OBRA	Denominación de la obra			
		Ubicación de la obra (Región, Provincia y Distrito)			
		Nombres y apellidos del Supervisor de la Obra			
		Plazo de ejecución de la obra	Plazo original	días calendario	
			Ampliación(es) de plazo	días calendario	
			Total, plazo	días calendario	
			Fecha de culminación de la obra		
			Fecha de recepción de la obra		
			Fecha de liquidación de la obra		
		Monto de la obra	Número de adicionales de obra		
			Monto total de los adicionales		
			Número de deductivos		
Monto total de los deductivos					
Monto total de la obra (sólo componente de obra)					

5	APLICACIÓN DE PENALIDADES	Monto de las penalidades por mora				
		Monto de otras penalidades				
		Monto total de las penalidades aplicadas				
6	SOLUCIÓN DE CONTROVERSIAS DEL CONTRATO	Junta de Resolución de Disputas	Si		No	
		Arbitraje	Si		No	
		N° de arbitrajes				
7	DATOS DE LA ENTIDAD	Nombre de la Entidad				
		RUC de la Entidad				
		Nombres y apellidos del funcionario que emite la constancia				
		Cargo que ocupa en la Entidad				
		Teléfono de contacto				
8						
NOMBRE, FIRMA Y SELLO DEL FUNCIONARIO COMPETENTE						

ANEXOS

ANEXO N° 1

DECLARACIÓN JURADA (LITERAL B DEL ART. 52 DEL REGLAMENTO DE LA LEY DE CONTRATACIONES DEL ESTADO)

Señores

COMITÉ DE SELECCIÓN

LICITACIÓN PÚBLICA N° [NOMENCLATURA DEL PROCEDIMIENTO]

Presente.-

Mediante el presente el suscrito, postor y/o Representante Legal de [CONSIGNAR EN CASO DE SER PERSONA JURÍDICA], declaro bajo juramento:

- i. No haber incurrido y me obligo a no incurrir en actos de corrupción, así como a respetar el principio de integridad.
- ii. No tener impedimento para postular en el procedimiento de selección ni para contratar con el Estado, conforme al artículo 11 de la Ley de Contrataciones del Estado.
- iii. Que mi información (en caso que el postor sea persona natural) o la información de la persona jurídica que represento, registrada en el RNP se encuentra actualizada.
- iv. Conocer las sanciones contenidas en la Ley de Contrataciones del Estado y su Reglamento, así como las disposiciones aplicables del TUO de la Ley N° 27444, Ley del Procedimiento Administrativo General.
- v. Participar en el presente proceso de contratación en forma independiente sin mediar consulta, comunicación, acuerdo, arreglo o convenio con ningún proveedor; y, conocer las disposiciones del Decreto Legislativo N° 1034, Decreto Legislativo que aprueba la Ley de Represión de Conductas Anticompetitivas.
- vi. Conocer, aceptar y someterme a las bases, condiciones y reglas del procedimiento de selección.
- vii. Ser responsable de la veracidad de los documentos e información que presento en el presente procedimiento de selección.
- viii. Comprometerme a mantener la oferta presentada durante el procedimiento de selección y a perfeccionar el contrato, en caso de resultar favorecido con la buena pro.

[CONSIGNAR CIUDAD Y FECHA]

.....
**Firma, Nombres y Apellidos del postor o
Representante legal, según corresponda**

Importante

En el caso de consorcios, cada integrante debe presentar esta declaración jurada, salvo que sea presentada por el representante común del consorcio.

ANEXO N° 2

DECLARACIÓN JURADA DE CUMPLIMIENTO DEL EXPEDIENTE TÉCNICO

Señores

COMITÉ DE SELECCIÓN

LICITACIÓN PÚBLICA N° [NOMENCLATURA DEL PROCEDIMIENTO]

Presente.-

Es grato dirigirme a usted, para hacer de su conocimiento que luego de haber examinado las bases y demás documentos del procedimiento de la referencia y, conociendo todos los alcances y las condiciones detalladas en dichos documentos, el postor que suscribe ofrece la ejecución de la obra [DESCRIPCIÓN DEL OBJETO DE LA CONVOCATORIA], de conformidad con el respectivo Expediente Técnico y las demás condiciones que se indican en el Capítulo II de la sección específica de las bases y los documentos del procedimiento.

[CONSIGNAR CIUDAD Y FECHA]

.....
**Firma, Nombres y Apellidos del postor o
Representante legal o común, según corresponda**

ANEXO N° 3

PROMESA DE CONSORCIO (Sólo para el caso en que un consorcio se presente como postor)

Señores

COMITÉ DE SELECCIÓN

LICITACIÓN PÚBLICA N° [NOMENCLATURA DEL PROCEDIMIENTO]

Presente.-

Los suscritos declaramos expresamente que hemos convenido en forma irrevocable, durante el lapso que dure el procedimiento de selección, para presentar una oferta conjunta a la **LICITACIÓN PÚBLICA N° [NOMENCLATURA DEL PROCEDIMIENTO]**, de acuerdo a la(s) obra(s) ofertada(s) en el anexo N° 2.

Asimismo, en caso de obtener la buena pro, nos comprometemos a formalizar el contrato de consorcio, de conformidad con lo establecido por el artículo 140 del Reglamento de la Ley de Contrataciones del Estado, bajo las siguientes condiciones:

a) Integrantes del consorcio

1. [CONSIGNAR NOMBRE, DENOMINACIÓN O RAZÓN SOCIAL DEL CONSORCIADO 1].
2. [CONSIGNAR NOMBRE, DENOMINACIÓN O RAZÓN SOCIAL DEL CONSORCIADO 2].

b) Designamos a [CONSIGNAR NOMBRES Y APELLIDOS DEL REPRESENTANTE COMÚN], identificado con [CONSIGNAR TIPO DE DOCUMENTO DE IDENTIDAD] N° [CONSIGNAR NÚMERO DE DOCUMENTO DE IDENTIDAD], como representante común del consorcio para efectos de participar en todos los actos referidos al procedimiento de selección, suscripción y ejecución del contrato correspondiente con [NOMBRE DE LA ENTIDAD].

Asimismo, declaramos que el representante común del consorcio no se encuentra impedido, inhabilitado ni suspendido para contratar con el Estado.

c) Fijamos nuestro domicilio legal común en [CONSIGNAR DOMICILIO LEGAL COMÚN].

d) Las obligaciones que corresponden a cada uno de los integrantes del consorcio son las siguientes:

1. OBLIGACIONES DE [CONSIGNAR NOMBRE, DENOMINACIÓN O RAZÓN SOCIAL DEL CONSORCIADO 1] [%]¹
[DESCRIBIR LAS OBLIGACIONES DEL CONSORCIADO 1]
2. OBLIGACIONES DE [CONSIGNAR NOMBRE, DENOMINACIÓN O RAZÓN SOCIAL DEL CONSORCIADO 2] [%]²
[DESCRIBIR LAS OBLIGACIONES DEL CONSORCIADO 2]

TOTAL OBLIGACIONES

100%³

[CONSIGNAR CIUDAD Y FECHA]

¹ Consignar únicamente el porcentaje total de las obligaciones, el cual debe ser expresado en número entero, sin decimales.

² Consignar únicamente el porcentaje total de las obligaciones, el cual debe ser expresado en número entero, sin decimales.

³ Este porcentaje corresponde a la sumatoria de los porcentajes de las obligaciones de cada uno de los integrantes del consorcio.

.....
Consortiado 1
Nombres, apellidos y firma del Consortiado
1 o de su Representante Legal
Tipo y N° de Documento de Identidad

.....
Consortiado 2
Nombres, apellidos y firma del Consortiado
2 o de su Representante Legal
Tipo y N° de Documento de Identidad

Importante

De conformidad con el artículo 52 del Reglamento, las firmas de los integrantes del consorcio deben ser legalizadas.

ANEXO N° 4
PRECIO DE LA OFERTA

Señores
COMITÉ DE SELECCIÓN
LICITACIÓN PÚBLICA N° [NOMENCLATURA DEL PROCEDIMIENTO]
Presente.-

Es grato dirigirme a usted, para hacer de su conocimiento que, de acuerdo con las bases, mi oferta es la siguiente:

OBJETO	PRECIO TOTAL

El precio de mi oferta en [CONSIGNAR MONEDA DE LA CONVOCATORIA] incluye todos los tributos que correspondan¹, seguros, transporte, inspecciones, pruebas y, de ser el caso, los costos laborales conforme a la legislación vigente, así como cualquier otro concepto que pueda tener incidencia sobre el costo de la obra a ejecutar.

Asimismo, adjunto el detalle del sustento de mi oferta según el archivo “Detalle del precio de la oferta” publicado en el SEACE conjuntamente con las bases.

[CONSIGNAR CIUDAD Y FECHA]

.....
Firma, Nombres y Apellidos del postor o
Representante legal o común, según corresponda

Importante

- *En caso de divergencia entre el precio total de la oferta consignado en el presente anexo y el detalle del precio de la oferta prevalece este último.*
- *El postor que goce de alguna exoneración legal, debe indicar que su oferta no incluye el tributo materia de la exoneración, debiendo incluir el siguiente texto:*

“Mi oferta no incluye [CONSIGNAR EL TRIBUTO MATERIA DE LA EXONERACIÓN]”.

Nota para la Entidad

En caso de contrataciones que conllevan la ejecución de prestaciones accesorias, se muestra lo siguiente:

- *El postor debe detallar en el precio de su oferta, el monto correspondiente a la prestación principal y las prestaciones accesorias.*

Si la Entidad ha considerado que es posible la participación de proveedores que gozan del beneficio de la exoneración del IGV prevista en la Ley N° 27037, Ley de Promoción de la Inversión en la Amazonía, de conformidad con la Cuarta Disposición Complementaria Final del Reglamento, se muestra lo siguiente:

- *La oferta de los postores que presenten la Declaración Jurada de cumplimiento de condiciones para la aplicación de la exoneración del IGV (Anexo N° 07), debe encontrarse dentro de los límites del valor referencial sin IGV.*

¹ Aquellos postores que gocen de alguna exoneración legal, no incluirán en el precio de su oferta los tributos respectivos.

Nota para la Entidad

La entidad debe publicar el archivo editable del “Detalle del precio de la oferta” en el módulo “Bases estándar” de la pestaña “Anexos” del SEACE, a fin de que el postor adjunte el detalle de los precios unitarios y el precio total de su oferta, tal como se muestra de manera referencial para los procedimientos de selección bajo el sistema de contratación a precios unitarios en el siguiente ejemplo:

LICITACIÓN PÚBLICA N° [CONSIGNAR NOMENCLATURA DEL PROCEDIMIENTO]

DETALLE DEL PRECIO DE LA OFERTA

N° ITEM	PARTIDA	UNIDAD	METRADO	PU	SUB TOTAL
[N°]	[CONSIGNAR EL DETALLE DE LA PARTIDA SEGÚN EL EXPEDIENTE TÉCNICO DE OBRA]	[UNIDAD]	[METRADO]		

1	Total costo directo (A)	
2	Gastos generales	
2.1	Gastos fijos	
2.2	Gastos variables	
	Total gastos generales (B)	
3	Utilidad (C)	
	SUBTOTAL (A+B+C)	
4	IGV ¹	
5	Monto total de la oferta	

Importante

En caso de contrataciones que conlleven la ejecución de prestaciones accesorias, consignar los campos que correspondan a la prestación principal y a las prestaciones accesorias.

.....
**Firma, Nombres y Apellidos del postor o
Representante legal o común, según corresponda**

¹ Para el cálculo del IGV, aplica el redondeo previsto en la Resolución de Superintendencia SUNAT N° 025-2000/SUNAT o norma que la reemplace. En ese sentido, el porcentaje se calcula considerando dos (2) decimales. Para efectos del redondeo i) Si el primer decimal siguiente es inferior a cinco (5), el valor permanecerá igual, suprimiéndose los decimales posteriores y ii) Si el primer decimal siguiente es igual o superior a cinco (5), el valor será incrementado en un centésimo.

Nota para la Entidad

*La entidad debe publicar el archivo editable "Detalle del precio de la oferta" en el módulo "Bases estándar" de la pestaña "Anexos" del SEACE, a fin de que el postor adjunte el desagregado de partidas que sustenta su oferta, tal como se muestra de manera referencial para los procedimientos de selección bajo el **sistema de contratación a suma alzada** en el siguiente ejemplo:*

LICITACIÓN PÚBLICA N° [CONSIGNAR NOMENCLATURA DEL PROCEDIMIENTO]

DETALLE DEL PRECIO DE LA OFERTA

N° ITEM	PARTIDA	UNIDAD	METRADO	PU	SUB TOTAL
[N°]	[CONSIGNAR EL DETALLE DE LA PARTIDA SEGÚN EL EXPEDIENTE TÉCNICO DE OBRA]	[UNIDAD]	[METRADO]		

1	Total costo directo (A)	
2	Gastos generales	
2.1	Gastos fijos	
2.2	Gastos variables	
	Total gastos generales (B)	
3	Utilidad (C)	
	SUBTOTAL (A+B+C)	
4	IGV ¹	
5	Monto total de la oferta	

Importante

En caso de contrataciones que conlleven la ejecución de prestaciones accesorias, consignar los campos que correspondan a la prestación principal y a las prestaciones accesorias.

.....
**Firma, Nombres y Apellidos del postor o
Representante legal o común, según corresponda**

¹ Para el cálculo del IGV, aplica el redondeo previsto en la Resolución de Superintendencia SUNAT N° 025-2000/SUNAT o norma que la reemplace. En ese sentido, el porcentaje se calcula considerando dos (2) decimales. Para efectos del redondeo i) Si el primer decimal siguiente es inferior a cinco (5), el valor permanecerá igual, suprimiéndose los decimales posteriores y ii) Si el primer decimal siguiente es igual o superior a cinco (5), el valor será incrementado en un centésimo.

Nota para la Entidad

La entidad debe publicar el archivo editable "Detalle del precio de la oferta" en el módulo "Bases estándar" de la pestaña "Anexos" del SEACE, a fin de que el postor adjunte el detalle de los precios unitarios y desagregado de partidas que sustenta su oferta, tal como se muestra de manera referencial para los procedimientos de selección bajo el sistema de contratación esquema mixto en el siguiente ejemplo:

LICITACIÓN PÚBLICA N° [CONSIGNAR NOMENCLATURA DEL PROCEDIMIENTO]

DETALLE DEL PRECIO DE LA OFERTA

OFERTA A PRECIOS UNITARIOS DE LOS COMPONENTES SIGUIENTES:

N° ITEM	PARTIDA	UNIDAD	METRADO	PU	SUB TOTAL
[N°]	[CONSIGNAR EL DETALLE DE LA PARTIDA SEGÚN EL EXPEDIENTE TÉCNICO DE OBRA]	[UNIDAD]	[METRADO]		

1	Total costo directo (A)		
2	Gastos generales		
2.1	Gastos fijos		
2.2	Gastos variables		
	Total gastos generales (B)		
3	Utilidad (C)		
	SUBTOTAL (A+B+C)		
4	IGV ¹		
5	Monto del componente a precios unitarios		

OFERTA A SUMA ALZADA DE LOS COMPONENTES SIGUIENTES:

CONCEPTO	PRECIO
Monto del componente a suma alzada	

N° ITEM	PARTIDA	UNIDAD	METRADO	PU	SUB TOTAL
[N°]	[CONSIGNAR EL DETALLE DE LA PARTIDA SEGÚN EL EXPEDIENTE TÉCNICO DE OBRA]	[UNIDAD]	[METRADO]		

¹ Para el cálculo del IGV, aplica el redondeo previsto en la Resolución de Superintendencia SUNAT N° 025-2000/SUNAT o norma que la reemplace. En ese sentido, el porcentaje se calcula considerando dos (2) decimales. Para efectos del redondeo i) Si el primer decimal siguiente es inferior a cinco (5), el valor permanecerá igual, suprimiéndose los decimales posteriores y ii) Si el primer decimal siguiente es igual o superior a cinco (5), el valor será incrementado en un centésimo.

1	Total costo directo (A)	
2	Gastos generales	
2.1	Gastos fijos	
2.2	Gastos variables	
	Total gastos generales (B)	
3	Utilidad (C)	
	SUBTOTAL (A+B+C)	
4	IGV ¹	
5	Monto de la oferta a suma alzada	

Monto total de la oferta	
--------------------------	--

Importante

En caso de contrataciones que conlleven la ejecución de prestaciones accesorias, consignar los campos que correspondan a la prestación principal y a las prestaciones accesorias.

.....
**Firma, Nombres y Apellidos del postor o
Representante legal o común, según corresponda**

¹ Para el cálculo del IGV, aplica el redondeo previsto en la Resolución de Superintendencia SUNAT N° 025-2000/SUNAT o norma que la reemplace. En ese sentido, el porcentaje se calcula considerando dos (2) decimales. Para efectos del redondeo i) Si el primer decimal siguiente es inferior a cinco (5), el valor permanecerá igual, suprimiéndose los decimales posteriores y ii) Si el primer decimal siguiente es igual o superior a cinco (5), el valor será incrementado en un centésimo.

ANEXO N° 5

EXPERIENCIA DEL POSTOR EN LA ESPECIALIDAD

Señores

COMITÉ DE SELECCIÓN

LICITACIÓN PÚBLICA N° [NOMENCLATURA DEL PROCEDIMIENTO]

Presente.-

Mediante el presente, el suscrito detalla lo siguiente como EXPERIENCIA EN OBRAS SIMILARES:

Nº	CLIENTE	OBJETO DEL CONTRATO	Nº CONTRATO	FECHA DEL CONTRATO ¹	FECHA DE RECEPCIÓN DE LA OBRA	EXPERIENCIA PROVENIENTE ² DE:	MONEDA	IMPORTE ³	TIPO DE CAMBIO VENTA ⁴	MONTO FACTURADO ACUMULADO ⁵
1										
2										
3										
4										
5										

¹ Se refiere a la fecha de suscripción del contrato.

² Si el titular de la experiencia no es el postor, consignar si dicha experiencia corresponde a la matriz en caso que el postor sea sucursal, o fue transmitida por reorganización societaria, debiendo acompañar la documentación sustentatoria correspondiente. Al respecto, según la Opinión N° 216-2017/DTN "Considerando que la sociedad matriz y la sucursal constituyen la misma persona jurídica, la sucursal puede acreditar como suya la experiencia de su matriz". Del mismo modo, según lo previsto en la Opinión N° 010-2013/DTN, "... en una operación de reorganización societaria que comprende tanto una fusión como una escisión, la sociedad resultante podrá acreditar como suya la experiencia de la sociedad incorporada o absorbida, que se extingue producto de la fusión; asimismo, si en virtud de la escisión se transfiere un bloque patrimonial consistente en una línea de negocio completa, la sociedad resultante podrá acreditar como suya la experiencia de la sociedad escindida, correspondiente a la línea de negocio transmitida. De esta manera, la sociedad resultante podrá emplear la experiencia transmitida, como consecuencia de la reorganización societaria antes descrita, en los futuros procesos de selección en los que participe".

³ Se refiere al monto del contrato ejecutado incluido adicionales y reducciones, de ser el caso.

⁴ El tipo de cambio venta debe corresponder al publicado por la SBS correspondiente a la fecha de suscripción del contrato.

⁵ Consignar en la moneda establecida para el valor referencial.

Nº	CLIENTE	OBJETO DEL CONTRATO	Nº CONTRATO	FECHA DEL CONTRATO ¹	FECHA DE RECEPCIÓN DE LA OBRA	EXPERIENCIA PROVENIENTE ² DE:	MONEDA	IMPORTE ³	TIPO DE CAMBIO VENTA ⁴	MONTO FACTURADO ACUMULADO ⁵
6										
7										
8										
9										
10										
TOTAL										

[CONSIGNAR CIUDAD Y FECHA]

.....
**Firma, Nombres y Apellidos del postor o
Representante legal o común, según corresponda**

ANEXO N° 6

DECLARACIÓN JURADA (NUMERAL 49.4 DEL ARTÍCULO 49 DEL REGLAMENTO)

Señores

COMITÉ DE SELECCIÓN

LICITACIÓN PÚBLICA N° [NOMENCLATURA DEL PROCEDIMIENTO]

Presente.-

Mediante el presente el suscrito, postor y/o Representante Legal de [CONSIGNAR EN CASO DE SER PERSONA JURÍDICA], declaro que la experiencia que acredito de la empresa [CONSIGNAR LA DENOMINACIÓN DE LA PERSONA JURÍDICA] absorbida como consecuencia de una reorganización societaria, no se encuentra en el supuesto establecido en el numeral 49.4 del artículo 49 del Reglamento.

[CONSIGNAR CIUDAD Y FECHA]

.....
**Firma, Nombres y Apellidos del postor o
Representante legal, según corresponda**

Importante

A efectos de cautelar la veracidad de esta declaración, el postor puede verificar la información de la Relación de Proveedores Sancionados por el Tribunal de Contrataciones del Estado con Sanción Vigente en <http://portal.osce.gob.pe/rnp/content/relación-de-proveedores-sancionados>.

También le asiste dicha facultad al órgano encargado de las contrataciones o al órgano de la Entidad al que se le haya asignado la función de verificación de la oferta presentada por el postor ganador de la buena pro.

Nota para la Entidad

*Si la Entidad ha considerado que es posible la participación de proveedores que gozan del beneficio de la exoneración del IGV prevista en la Ley N° 27037, Ley de Promoción de la Inversión en la Amazonía, de conformidad con la Cuarta Disposición Complementaria Final del Reglamento, se muestra el presente anexo. Asimismo, en caso que no resulte aplicable, se visualiza una referencia cruzada **"No aplica para el presente procedimiento"***

ANEXO N° 07

**DECLARACIÓN JURADA DE CUMPLIMIENTO DE CONDICIONES PARA
LA APLICACIÓN DE LA EXONERACIÓN DEL IGV**

Señores

COMITÉ DE SELECCIÓN

LICITACIÓN PÚBLICA N° [NOMENCLATURA DEL PROCEDIMIENTO]

Presente.-

Mediante el presente el suscrito, postor y/o Representante Legal de [CONSIGNAR EN CASO DE SER PERSONA JURÍDICA], declaro bajo juramento que gozo del beneficio de la exoneración del IGV previsto en la Ley N° 27037, Ley de Promoción de la Inversión en la Amazonía, dado que cumpla con las condiciones siguientes:

- 1.- Que el domicilio fiscal de la empresa²⁰ se encuentra ubicada en la Amazonía y coincide con el lugar establecido como sede central (donde tiene su administración y lleva su contabilidad);
- 2.- Que la empresa se encuentra inscrita en las Oficinas Registrales de la Amazonía (exigible en caso de personas jurídicas);
- 3.- Que, al menos el setenta por ciento (70%) de los activos fijos de la empresa se encuentran en la Amazonía; y
- 4.- Que la empresa no ejecuta obras fuera de la Amazonía.

[CONSIGNAR CIUDAD Y FECHA]

.....
**Firma, Nombres y Apellidos del postor o
Representante legal, según corresponda**

Importante

Cuando se trate de consorcios, esta declaración jurada será presentada por cada uno de los integrantes del consorcio, salvo que se trate de consorcios con contabilidad independiente, en cuyo caso debe ser suscrita por el representante común, debiendo indicar su condición de consorcio con contabilidad independiente y el número de RUC del consorcio.

²⁰ En el artículo 1 del "Reglamento de las Disposiciones Tributarias contenidas en la Ley de Promoción de la Inversión en la Amazonía" se define como "empresa" a las "Personas naturales, sociedades conyugales, sucesiones indivisas y personas consideradas jurídicas por la Ley del Impuesto a la Renta, generadoras de rentas de tercera categoría, ubicadas en la Amazonía. Las sociedades conyugales son aquellas que ejerzan la opción prevista en el Artículo 16 de la Ley del Impuesto a la Renta."

Nota para la Entidad

Este anexo aplica en el caso de procedimientos por relación de ítems cuando la obra se ejecute fuera de la provincia de Lima y Callao y el monto del valor referencial de algún ítem no supere los novecientos mil Soles (S/ 900,000.00).

ANEXO N° 08

SOLICITUD DE BONIFICACIÓN DEL DIEZ POR CIENTO (10%) POR OBRAS EJECUTADAS FUERA DE LA PROVINCIA DE LIMA Y CALLAO

Señores

COMITÉ DE SELECCIÓN

LICITACIÓN PÚBLICA N° [NOMENCLATURA DEL PROCEDIMIENTO]

Presente.-

Mediante el presente el suscrito, postor y/o Representante Legal de [CONSIGNAR EN CASO DE SER PERSONA JURÍDICA], solicito la asignación de la bonificación del diez por ciento (10%) sobre el puntaje total debido a que el domicilio de mi representada se encuentra ubicado en la provincia o provincia colindante donde se ejecuta la obra.

[CONSIGNAR CIUDAD Y FECHA]

.....
**Firma, Nombres y Apellidos del postor o
Representante legal, según corresponda**

Importante

- Para asignar la bonificación, el comité de selección, verifica el domicilio consignado por el postor en el Registro Nacional de Proveedores (RNP).
- Para que el postor pueda acceder a la bonificación, debe cumplir con las condiciones establecidas en el literal f) del artículo 50 del Reglamento.

Importante

Cuando se trate de consorcios, la declaración jurada es la siguiente:

ANEXO N° 08

SOLICITUD DE BONIFICACIÓN DEL DIEZ POR CIENTO (10%) POR OBRAS EJECUTADAS FUERA DE LA PROVINCIA DE LIMA Y CALLAO

Señores

COMITÉ DE SELECCIÓN

LICITACIÓN PÚBLICA N° [NOMENCLATURA DEL PROCEDIMIENTO]

Presente.-

Mediante el presente el que se suscribe, [CONSIGNAR NOMBRES Y APELLIDOS DEL QUE SUSCRIBE], representante común del consorcio [CONSIGNAR EL NOMBRE DEL CONSORCIO], solicito la asignación de la bonificación del diez por ciento (10%) sobre el puntaje total debido a que los domicilios de todos los integrantes del consorcio se encuentran ubicados en la provincia o provincias comprendidas donde se ejecuta la obra.

[CONSIGNAR CIUDAD Y FECHA]

.....
**Firma, Nombres y Apellidos del representante
común del consorcio**

Importante

- *Para asignar la bonificación, el comité de selección, verifica el domicilio consignado de los integrantes del consorcio, en el Registro Nacional de Proveedores (RNP).*
- *Para que un consorcio pueda acceder a la bonificación, cada uno de sus integrantes debe cumplir con las condiciones establecidas en el literal f) del artículo 50 del Reglamento.*

ANEXO N° 09

AUTORIZACIÓN DE NOTIFICACIÓN ELECTRÓNICA

Señores

COMITÉ DE SELECCIÓN

LICITACIÓN PÚBLICA N° [NOMENCLATURA DEL PROCEDIMIENTO]

Presente. -

El que se suscribe, [CONSIGNAR NOMBRE Y/O REPRESENTANTE LEGAL], postor y/o Representante Legal de [CONSIGNAR EN CASO DE SER PERSONA JURÍDICA], identificado con [CONSIGNAR TIPO DE DOCUMENTO DE IDENTIDAD] N° [CONSIGNAR NÚMERO DE DOCUMENTO DE IDENTIDAD], **AUTORIZO QUE SE NOTIFIQUEN POR CORREO ELECTRÓNICO las siguientes actuaciones:**

1. Solicitud de subsanación de los requisitos para perfeccionar el contrato.
2. Solicitud al postor que ocupó el segundo lugar en el orden de prelación para presentar los documentos para perfeccionar el contrato.
3. Respuesta a la solicitud de acceso al expediente de contratación.

Para ello, señalo expresamente que la dirección de correo electrónico a ser empleada para la notificación electrónica es [CONSIGNAR CORREO ELECTRÓNICO].

Asimismo, me comprometo a remitir la confirmación de recepción, en el plazo máximo de dos (2) días hábiles contados desde el día siguiente de efectuado el acto de notificación vía correo electrónico.

[CONSIGNAR CIUDAD Y FECHA]

.....
**Firma, Nombres y Apellidos del postor o
Representante legal o común, según corresponda**

Importante

La notificación dirigida a la dirección de correo electrónico consignada se entenderá válidamente efectuada cuando la Entidad reciba acuse de recepción.