



BASES ESTÁNDAR DE LICITACIÓN PÚBLICA PARA LA CONTRATACIÓN DE LA EJECUCIÓN DE OBRAS

Aprobado mediante Directiva N° 001-2019-OSCE/CD



SUB DIRECCIÓN DE NORMATIVIDAD – DIRECCIÓN TÉCNICO NORMATIVA
ORGANISMO SUPERVISOR DE LAS CONTRATACIONES DEL ESTADO - OSCE



SIMBOLOGÍA UTILIZADA:

N°	Símbolo	Descripción
1	[ABC] / [.....]	La información solicitada dentro de los corchetes sombreados debe ser completada por la Entidad durante la elaboración de las bases.
2	[ABC] / [.....]	Es una indicación, o información que deberá ser completada por la Entidad con posterioridad al otorgamiento de la buena pro para el caso específico de la elaboración de la PROFORMA DEL CONTRATO; o por los proveedores, en el caso de los ANEXOS de la oferta.
3	Importante • Abc	Se refiere a consideraciones importantes a tener en cuenta por el comité de selección y por los proveedores.
4	Advertencia • Abc	Se refiere a advertencias a tener en cuenta por el comité de selección y por los proveedores.
5	Importante para la Entidad • Xyz	Se refiere a consideraciones importantes a tener en cuenta por el comité de selección y deben ser eliminadas una vez culminada la elaboración de las bases.

CARACTERÍSTICAS DEL DOCUMENTO:

Las bases estándar deben ser elaboradas en formato WORD, y deben tener las siguientes características:

N°	Características	Parámetros
1	Márgenes	Superior : 2.5 cm Inferior: 2.5 cm Izquierda: 2.5 cm Derecha: 2.5 cm
2	Fuente	Arial
3	Estilo de Fuente	Normal: Para el contenido en general Cursiva: Para el encabezado y pie de página Para las Consideraciones importantes (Ítem 3 del cuadro anterior)
4	Color de Fuente	Automático: Para el contenido en general Azul : Para las Consideraciones importantes (Ítem 3 del cuadro anterior)
5	Tamaño de Letra	16 : Para las dos primeras hojas de las Secciones General y Específica 11 : Para el nombre de los Capítulos. 10 : Para el cuerpo del documento en general 9 : Para el encabezado y pie de página Para el contenido de los cuadros, pudiendo variar, según la necesidad 8 : Para las Notas al pie
6	Alineación	Justificada: Para el contenido en general y notas al pie. Centrada : Para la primera página, los títulos de las Secciones y nombres de los Capítulos)
7	Interlineado	Sencillo
8	Espaciado	Anterior : 0 Posterior : 0
9	Subrayado	Para los nombres de las Secciones y para resaltar o hacer hincapié en algún concepto

INSTRUCCIONES DE USO:

- Una vez registrada la información solicitada dentro de los corchetes sombreados en gris, el texto deberá quedar en letra tamaño 10, con estilo normal, sin formato de negrita y sin sombread.
- La nota **IMPORTANTE** no puede ser modificada ni eliminada en la Sección General. En el caso de la Sección Específica debe seguirse la instrucción que se indica en dicha nota.

Elaboradas en enero de 2019

Modificadas en junio y diciembre de 2019, julio de 2020, julio y diciembre de 2021, setiembre de 2022 y octubre de 2022



MUNICIPALIDAD PROVINCIAL DE CARAVELI



BASES ESTÁNDAR DE ADJUDICACIÓN SIMPLIFICADA PARA LA CONTRATACIÓN DE LA EJECUCIÓN DE OBRAS¹

**ADJUDICACIÓN SIMPLIFICADA N° 004-2023-MPC-1
DERIVADA DE LICITACIÓN PÚBLICA N° 001-2023-MPC-1**

CONTRATACIÓN DE LA EJECUCIÓN DE LA OBRA:

**“MEJORAMIENTO DE LOS SERVICIOS EDUCATIVOS EN EL NIVEL PRIMARIO
QUE PRESTA LA I.E. N° 41042 - PEDRO JOSE TORDOYA MONTOYA DEL
DISTRITO DE CARAVELI - PROVINCIA DE CARAVELI - DEPARTAMENTO DE
AREQUIPA”**

¹ Estas bases se utilizarán para la contratación de la ejecución de obras. Para tal efecto, se deberá tener en cuenta la siguiente definición:

Obra: Construcción, reconstrucción, rehabilitación, remodelación, mejoramiento, demolición, renovación, ampliación y habilitación de bienes inmuebles, tales como edificaciones, estructuras, excavaciones, perforaciones, carreteras, puentes, entre otros, que requieren dirección técnica, expediente técnico, mano de obra, materiales y/o equipos



DEBER DE COLABORACIÓN

La Entidad y todo proveedor que se someta a las presentes Bases, sea como participante, postor y/o contratista, deben conducir su actuación conforme a los principios previstos en la Ley de Contrataciones del Estado.

En este contexto, se encuentran obligados a prestar su colaboración al OSCE y a la Secretaría Técnica de la Comisión de Defensa de la Libre Competencia del INDECOPI, en todo momento según corresponda a sus competencias, a fin de comunicar presuntos casos de fraude, colusión y corrupción por parte de los funcionarios y servidores de la Entidad, así como los proveedores y demás actores que participan en el proceso de contratación.

De igual forma, deben poner en conocimiento del OSCE y a la Secretaría Técnica de la Comisión de Defensa de la Libre Competencia del INDECOPI los indicios de conductas anticompetitivas que se presenten durante el proceso de contratación, en los términos del Decreto Legislativo N° 1034, "Ley de Represión de Conductas Anticompetitivas", o norma que la sustituya, así como las demás normas de la materia.

La Entidad y todo proveedor que se someta a las presentes Bases, sea como participante, postor y/o contratista del proceso de contratación deben permitir al OSCE o a la Secretaría Técnica de la Comisión de Defensa de la Libre Competencia del INDECOPI el acceso a la información referida a las contrataciones del Estado que sea requerida, prestar testimonio o absolución de posiciones que se requieran, entre otras formas de colaboración.



SECCIÓN GENERAL

DISPOSICIONES COMUNES DEL PROCEDIMIENTO DE SELECCIÓN

(ESTA SECCIÓN NO DEBE SER MODIFICADA EN NINGÚN EXTREMO, BAJO SANCIÓN DE NULIDAD)



CAPÍTULO I ETAPAS DEL PROCEDIMIENTO DE SELECCIÓN

1.1. REFERENCIAS

Cuando en el presente documento se mencione la palabra Ley, se entiende que se está haciendo referencia a la Ley N° 30225, Ley de Contrataciones del Estado, y cuando se mencione la palabra Reglamento, se entiende que se está haciendo referencia al Reglamento de la Ley de Contrataciones del Estado aprobado por Decreto Supremo N° 344-2018-EF.

Las referidas normas incluyen sus respectivas modificaciones, de ser el caso.

1.2. CONVOCATORIA

Se realiza a través de su publicación en el SEACE de conformidad con lo señalado en el artículo 54 del Reglamento, en la fecha señalada en el calendario del procedimiento de selección, debiendo adjuntar las bases.

1.3. REGISTRO DE PARTICIPANTES

El registro de participantes se realiza conforme al artículo 55 del Reglamento. En el caso de un consorcio, basta que se registre uno (1) de sus integrantes.

Importante

- *Para registrarse como participante en un procedimiento de selección convocado por las Entidades del Estado Peruano, es necesario que los proveedores cuenten con inscripción vigente y estar habilitados ante el Registro Nacional de Proveedores (RNP) que administra el Organismo Supervisor de las Contrataciones del Estado (OSCE). Para obtener mayor información, se puede ingresar a la siguiente dirección electrónica: www.mp.gob.pe.*
- *Los proveedores que deseen registrar su participación deben ingresar al SEACE utilizando su Certificado SEACE (usuario y contraseña). Asimismo, deben observar las instrucciones señaladas en el documento de orientación "Guía para el registro de participantes electrónico" publicado en <https://www2.seace.gob.pe/>.*
- *En caso los proveedores no cuenten con inscripción vigente en el RNP y/o se encuentren inhabilitados o suspendidos para ser participantes, postores y/o contratistas, el SEACE restringirá su registro, quedando a potestad de estos intentar nuevamente registrar su participación en el procedimiento de selección en cualquier otro momento, dentro del plazo establecido para dicha etapa, siempre que haya obtenido la vigencia de su inscripción o quedado sin efecto la sanción que le impuso el Tribunal de Contrataciones del Estado.*

1.4. FORMULACIÓN DE CONSULTAS Y OBSERVACIONES A LAS BASES

La formulación de consultas y observaciones a las bases se efectúa de conformidad con lo establecido en los numerales 72.1 y 72.2 del artículo 72 del Reglamento.

Importante

No pueden formularse consultas ni observaciones respecto del contenido de una ficha de homologación aprobada, aun cuando el requerimiento haya sido homologado parcialmente respecto a las características técnicas y/o requisitos de calificación y/o condiciones de ejecución. Las consultas y observaciones que se formulen sobre el particular, se tienen como no presentadas.

1.5. ABSOLUCIÓN DE CONSULTAS, OBSERVACIONES E INTEGRACIÓN DE BASES

La absolución de consultas, observaciones e integración de las bases se realizan conforme a las disposiciones previstas en los numerales 72.4 y 72.5 del artículo 72 del Reglamento.



Importante

- No se absolverán consultas y observaciones a las bases que se presenten en forma física.
- Cuando exista divergencia entre lo indicado en el pliego de absolución de consultas y observaciones y la integración de bases, prevalece lo absuelto en el referido pliego; sin perjuicio, del deslinde de responsabilidades correspondiente.

1.6. ELEVACIÓN AL OSCE DEL PLIEGO DE ABSOLUCIÓN DE CONSULTAS Y OBSERVACIONES E INTEGRACIÓN DE BASES

Los cuestionamientos al pliego de absolución de consultas y observaciones, así como a las bases integradas por supuestas vulneraciones a la normativa de contrataciones, a los principios que rigen la contratación pública u otra normativa que tenga relación con el objeto de la contratación, pueden ser elevados al OSCE, de acuerdo a lo indicado en los numerales del 72.8 al 72.11 del artículo 72 del Reglamento.

La solicitud de elevación para emisión de Pronunciamiento se presenta ante la Entidad, la cual debe remitir al OSCE el expediente completo, de acuerdo a lo señalado en el artículo 124 del TUO de la Ley 27444, aprobado por Decreto Supremo N° 004-2019-JUS, al día hábil siguiente de recibida dicha solicitud.

Advertencia

La solicitud de elevación al OSCE de los cuestionamientos al pliego de absolución de consultas y observaciones, así como a las Bases integradas, se realiza de manera electrónica a través del SEACE, a partir de la oportunidad en que establezca el OSCE mediante comunicado.

Importante

Constituye infracción pasible de sanción según lo previsto en el literal n) del numeral 50.1 del artículo 50 de la Ley, presentar cuestionamientos maliciosos o manifiestamente infundados al pliego de absolución de consultas y/u observaciones.

1.7. FORMA DE PRESENTACIÓN DE OFERTAS

Las ofertas se presentan conforme lo establecido en el artículo 59 del Reglamento.

Las declaraciones juradas, formatos o formularios previstos en las bases que conforman la oferta deben estar debidamente firmados por el postor (firma manuscrita o digital, según la Ley N° 27269, Ley de Firmas y Certificados Digitales²). Los demás documentos deben ser visados por el postor. En el caso de persona jurídica, por su representante legal, apoderado o mandatario designado para dicho fin y, en el caso de persona natural, por este o su apoderado. No se acepta el pegado de la imagen de una firma o visto. Las ofertas se presentan foliadas.

Importante

- Los formularios electrónicos que se encuentran en el SEACE y que los proveedores deben llenar para presentar sus ofertas, tienen carácter de declaración jurada.
- En caso la información contenida en los documentos escaneados que conforman la oferta no coincida con lo declarado a través del SEACE, prevalece la información declarada en los documentos escaneados.
- No se tomarán en cuenta las ofertas que se presenten en físico a la Entidad.

1.8. PRESENTACIÓN Y APERTURA DE OFERTAS

El participante presentará su oferta de manera electrónica a través del SEACE, desde las 00:01

² Para mayor información sobre la normativa de firmas y certificados digitales ingresar a: <https://www.indecopi.gob.pe/web/firmas-digitales/firmar-y-certificados-digitales>



horas hasta las 23:59 horas del día establecido para el efecto en el cronograma del procedimiento; adjuntando el archivo digitalizado que contenga los documentos que conforman la oferta de acuerdo a lo requerido en las bases.

El participante debe verificar antes de su envío, bajo su responsabilidad, que el archivo pueda ser descargado y su contenido sea legible.

Importante

Los integrantes de un consorcio no pueden presentar ofertas individuales ni conformar más de un consorcio en un procedimiento de selección, o en un determinado ítem cuando se trate de procedimientos de selección según relación de ítems.

En la apertura electrónica de la oferta, el comité de selección, verifica la presentación de lo exigido en la sección específica de las bases, de conformidad con el numeral 73.2 del artículo 73 del Reglamento. De no cumplir con lo requerido, la oferta se considera no admitida.

Asimismo, el comité de selección declara no admitidas las ofertas que se encuentran por debajo del noventa por ciento (90%) del valor referencial o que excedan en más del diez por ciento (10%) del valor referencial.

1.9. EVALUACIÓN DE LAS OFERTAS

La evaluación consiste en la aplicación de los factores de evaluación previstos en el Capítulo IV de la sección específica de las bases a las ofertas admitidas, con el objeto de determinar la oferta con el mejor puntaje y el orden de prelación de las ofertas.

Para determinar la oferta con el mejor puntaje, se toma en cuenta lo indicado en el numeral 74.2 del artículo 74 del Reglamento.

El desempate mediante sorteo se realiza de manera electrónica a través del SEACE.

Importante

En el caso de procedimientos de selección por relación de ítems cuando la obra se ejecute fuera de la provincia de Lima y Callao y el monto del valor referencial de algún ítem no supere los novecientos mil Soles (S/ 900,000.00), a solicitud del postor se asigna una bonificación equivalente al diez por ciento (10%) sobre el puntaje total obtenido en dicho ítem por los postores con domicilio en la provincia donde se ejecuta la obra, o en las provincias colindantes, sean o no pertenecientes al mismo departamento o región. El domicilio es el consignado en la constancia de inscripción ante el RNP³.

1.10. CALIFICACIÓN DE OFERTAS

Luego de culminada la evaluación, el comité de selección califica a los postores que obtuvieron el primer, segundo, tercer y cuarto lugar, según el orden de prelación, verificando que cumplan con los requisitos de calificación detallados en el numeral 3.2 del Capítulo III de la sección específica de las bases. La oferta del postor que no cumpla con los requisitos de calificación es descalificada.

Si alguno de los cuatro (4) postores no cumple con los requisitos de calificación, se aplica lo establecido en los numerales 75.2 y 75.3 del artículo 75 del Reglamento.

1.11. SUBSANACIÓN DE LAS OFERTAS

La subsanación de las ofertas se sujeta a lo establecido en el artículo 60 del Reglamento. La corrección aritmética a la que hace referencia el numeral 60.4 de dicho artículo procede para la ejecución de obras a suma alzada.

³ La constancia de inscripción electrónica se visualizará en el portal web del Registro Nacional de Proveedores: www.rnp.gob.pe



El plazo que se otorgue para la subsanación no puede ser inferior a un (1) día hábil.

La solicitud de subsanación se realiza de manera electrónica a través del SEACE y será remitida al correo electrónico consignado por el postor al momento de realizar su inscripción en el RNP, siendo su responsabilidad el permanente seguimiento de las notificaciones a dicho correo. La notificación de la solicitud se entiende efectuada el día de su envío al correo electrónico.

La presentación de las subsanaciones se realiza a través del SEACE. No se tomará en cuenta la subsanación que se presente en físico a la Entidad.

1.12. RECHAZO DE LAS OFERTAS

Previo al otorgamiento de la buena pro, el comité de selección revisa las ofertas económicas que cumplen los requisitos de calificación, de conformidad con lo establecido para el rechazo de ofertas, previsto en el artículo 68 del Reglamento, de ser el caso.

De rechazarse alguna de las ofertas calificadas, el comité de selección revisa el cumplimiento de los requisitos de calificación de los postores que siguen en el orden de prelación, en caso las hubiere.

1.13. OTORGAMIENTO DE LA BUENA PRO

Definida la oferta ganadora, el comité de selección otorga la buena pro, mediante su publicación en el SEACE, incluyendo el cuadro comparativo y las actas debidamente motivadas de los resultados de la admisión, no admisión, evaluación, calificación, descalificación, rechazo y el otorgamiento de la buena pro.

1.14. CONSENTIMIENTO DE LA BUENA PRO

Cuando se hayan presentado dos (2) o más ofertas, el consentimiento de la buena pro se produce a los ocho (8) días hábiles siguientes de la notificación de su otorgamiento, sin que los postores hayan ejercido el derecho de interponer el recurso de apelación.

En caso que se haya presentado una sola oferta, el consentimiento de la buena pro se produce el mismo día de la notificación de su otorgamiento.

El consentimiento del otorgamiento de la buena pro se publica en el SEACE al día hábil siguiente de producido.

Importante

Una vez consentido el otorgamiento de la buena pro, el órgano encargado de las contrataciones o el órgano de la Entidad al que se haya asignado tal función realiza la verificación de la oferta presentada por el postor ganador de la buena pro conforme lo establecido en el numeral 64.6 del artículo 64 del Reglamento.



CAPÍTULO II SOLUCIÓN DE CONTROVERSIAS DURANTE EL PROCEDIMIENTO DE SELECCIÓN

2.1. RECURSO DE APELACIÓN

A través del recurso de apelación se pueden impugnar los actos dictados durante el desarrollo del procedimiento de selección hasta antes del perfeccionamiento del contrato.

El recurso de apelación se presenta ante y es resuelto por el Tribunal de Contrataciones del Estado.

Los actos que declaren la nulidad de oficio, la cancelación del procedimiento de selección y otros actos emitidos por el Titular de la Entidad que afecten la continuidad de este, se impugnan ante el Tribunal de Contrataciones del Estado.

Importante

- *Una vez otorgada la buena pro, el comité de selección, está en la obligación de permitir el acceso de los participantes y postores al expediente de contratación, salvo la información calificada como secreta, confidencial o reservada por la normativa de la materia, a más tardar dentro del día siguiente de haberse solicitado por escrito.*

Luego de otorgada la buena pro no se da a conocer las ofertas cuyos requisitos de calificación no fueron analizados y revisados por el comité de selección.

- *A efectos de recoger la información de su interés, los postores pueden valerse de distintos medios, tales como: (i) la lectura y/o toma de apuntes, (ii) la captura y almacenamiento de imágenes, e incluso (iii) pueden solicitar copia de la documentación obrante en el expediente, siendo que, en este último caso, la Entidad deberá entregar dicha documentación en el menor tiempo posible, previo pago por tal concepto.*
- *El recurso de apelación se presenta ante la Mesa de Partes del Tribunal o ante las oficinas desconcentradas del OSCE.*

2.2. PLAZOS DE INTERPOSICIÓN DEL RECURSO DE APELACIÓN

La apelación contra el otorgamiento de la buena pro o contra los actos dictados con anterioridad a ella se interpone dentro de los ocho (8) días hábiles siguientes de haberse notificado el otorgamiento de la buena pro.

La apelación contra los actos dictados con posterioridad al otorgamiento de la buena pro, contra la declaración de nulidad, cancelación y declaratoria de desierto del procedimiento, se interpone dentro de los ocho (8) días hábiles siguientes de haberse tomado conocimiento del acto que se desea impugnar.



CAPÍTULO III DEL CONTRATO

3.1. PERFECCIONAMIENTO DEL CONTRATO

Los plazos y el procedimiento para perfeccionar el contrato se realiza conforme a lo indicado en el artículo 141 del Reglamento.

Para perfeccionar el contrato, el postor ganador de la buena pro debe presentar los documentos señalados en los artículos 139 y 175 del Reglamento, así como los previstos en la sección específica de las bases.

3.2. GARANTÍAS

Las garantías que deben otorgar los postores y/o contratistas, según corresponda, son las de fiel cumplimiento del contrato y por los adelantos.

3.2.1. GARANTÍA DE FIEL CUMPLIMIENTO

Como requisito indispensable para perfeccionar el contrato, el postor ganador debe entregar a la Entidad la garantía de fiel cumplimiento del mismo por una suma equivalente al diez por ciento (10%) del monto del contrato original. Esta se mantiene vigente hasta el consentimiento de la liquidación final.

3.2.2. GARANTÍA DE FIEL CUMPLIMIENTO POR PRESTACIONES ACCESORIAS

En las contrataciones que conllevan la ejecución de prestaciones accesorias, tales como mantenimiento, reparación o actividades afines, se otorga una garantía adicional por una suma equivalente al diez por ciento (10%) del monto del contrato de la prestación accesorio, la misma que debe ser renovada periódicamente hasta el cumplimiento total de las obligaciones garantizadas.

3.2.3. GARANTÍA POR ADELANTO

En caso se haya previsto en la sección específica de las bases la entrega de adelantos, el contratista debe presentar una garantía emitida por idéntico monto conforme a lo estipulado en el artículo 153 del Reglamento.

3.3. REQUISITOS DE LAS GARANTÍAS

Las garantías que se presenten deben ser incondicionales, solidarias, irrevocables y de realización automática en el país, al solo requerimiento de la Entidad. Asimismo, deben ser emitidas por empresas que se encuentren bajo la supervisión directa de la Superintendencia de Banca, Seguros y Administradoras Privadas de Fondos de Pensiones y que cuenten con clasificación de riesgo B o superior. Asimismo, deben estar autorizadas para emitir garantías; o estar consideradas en la última lista de bancos extranjeros de primera categoría que periódicamente publica el Banco Central de Reserva del Perú.

Importante

Corresponde a la Entidad verificar que las garantías presentadas por el postor ganador de la buena pro y/o contratista cumplan con los requisitos y condiciones necesarios para su aceptación y eventual ejecución; sin perjuicio de la determinación de las responsabilidades funcionales que correspondan.



Advertencia

Los funcionarios de las Entidades no deben aceptar garantías emitidas bajo condiciones distintas a las establecidas en el presente numeral, debiendo tener en cuenta lo siguiente:

1. La clasificadora de riesgo que asigna la clasificación a la empresa que emite la garantía debe encontrarse listada en el portal web de la SBS (<http://www.sbs.gob.pe/sistema-financiero/clasificadoras-de-riesgo>).

2. Se debe identificar en la página web de la clasificadora de riesgo respectiva, cuál es la clasificación vigente de la empresa que emite la garantía, considerando la vigencia a la fecha de emisión de la garantía.

3. Para fines de lo establecido en el artículo 148 del Reglamento, la clasificación de riesgo B, incluye las clasificaciones B+ y B.

4. Si la empresa que otorga la garantía cuenta con más de una clasificación de riesgo emitida por distintas empresas listadas en el portal web de la SBS, bastará que en una de ellas cumpla con la clasificación mínima establecida en el Reglamento.

En caso exista alguna duda sobre la clasificación de riesgo asignada a la empresa emisora de la garantía, se deberá consultar a la clasificadora de riesgos respectiva.

De otro lado, además de cumplir con el requisito referido a la clasificación de riesgo, a efectos de verificar si la empresa emisora se encuentra autorizada por la SBS para emitir garantías, debe revisarse el portal web de dicha Entidad (<http://www.sbs.gob.pe/sistema-financiero/relacion-de-empresas-que-se-encuentran-autorizadas-a-emitir-cartas-fianza>).

Los funcionarios competentes deben verificar la autenticidad de la garantía a través de los mecanismos establecidos (consulta web, teléfono u otros) por la empresa emisora.

3.4. EJECUCIÓN DE GARANTÍAS

La Entidad puede solicitar la ejecución de las garantías conforme a los supuestos contemplados en el artículo 155 del Reglamento.

3.5. ADELANTOS

La Entidad puede establecer la entrega de adelantos directos y adelantos para materiales e insumos, y en el caso de contratos bajo la modalidad llave en mano, para equipamiento y mobiliario, de conformidad con el artículo 180 del Reglamento, siempre que ello haya sido previsto en la sección específica de las bases.

Asimismo, la Entidad puede establecer la obligación de constituir un fideicomiso para el manejo de los recursos que el contratista reciba a título de adelanto, de acuerdo al procedimiento, plazos y requisitos señalados en los artículos 184 y 185 del Reglamento.

3.6. VALORIZACIONES

Las valorizaciones son la cuantificación económica de un avance físico en la ejecución de la obra, realizada en un período determinado, tienen el carácter de pagos a cuenta y son elaboradas el último día de cada período previsto en la sección específica de las bases, por el inspector o supervisor, según corresponda y el contratista.

En caso se haya suscrito contrato con un consorcio, el pago de las valorizaciones se realizará a quien se indique en el contrato de consorcio.

Advertencia

En caso de retraso en los pagos a cuenta o pago final por parte de la Entidad, salvo que se deba a caso fortuito o fuerza mayor, esta reconoce al contratista los intereses legales correspondientes, de conformidad con el artículo 39 de la Ley y los artículos 1244, 1245 y 1246 del Código Civil, debiendo repetir contra los responsables de la demora injustificada.



3.7. REAJUSTES

Los reajustes se calculan conforme lo indicado en el numeral 38.3 del artículo 38 y el artículo 195 del Reglamento.

Importante

Tanto la elaboración como la aplicación de las fórmulas polinómicas se sujetan a lo dispuesto en el Decreto Supremo N° 011-79-VC y sus modificatorias, ampliatorias y complementarias.

3.8. PENALIDADES

3.12.1. PENALIDAD POR MORA EN LA EJECUCIÓN DE LA PRESTACIÓN

En caso de retraso injustificado del contratista en la ejecución de las prestaciones objeto del contrato, la Entidad le aplica automáticamente una penalidad por mora por cada día de atraso, de conformidad con el artículo 162 del Reglamento.

3.12.2. OTRAS PENALIDADES

La Entidad puede establecer penalidades distintas a la mencionada en el numeral precedente, según lo previsto en el artículo 163 del Reglamento y lo indicado en la sección específica de las bases.

Estos dos tipos de penalidades se calculan en forma independiente y pueden alcanzar cada una un monto máximo equivalente al diez por ciento (10%) del monto del contrato vigente, o de ser el caso, del ítem que debió ejecutarse.

3.9. INCUMPLIMIENTO DEL CONTRATO

Las causales para la resolución del contrato, serán aplicadas de conformidad con el artículo 36 de la Ley y 164 del Reglamento.

3.10. DISPOSICIONES FINALES

Todos los demás aspectos del presente procedimiento no contemplados en las bases se regirán supletoriamente por la Ley y su Reglamento, así como por las disposiciones legales vigentes.



SECCIÓN ESPECÍFICA

CONDICIONES ESPECIALES DEL PROCEDIMIENTO DE SELECCIÓN

(EN ESTA SECCIÓN LA ENTIDAD DEBERÁ COMPLETAR LA INFORMACIÓN EXIGIDA, DE ACUERDO A LAS INSTRUCCIONES INDICADAS)



CAPÍTULO I GENERALIDADES

1.1. ENTIDAD CONVOCANTE

Nombre : MUNICIPALIDAD PROVINCIAL DE CARAVELI
RUC N° : 20199539478
Domicilio legal : Jiron JOSE FELIX ANDIA N° 401-Caraveli
Teléfono : 054-511104
Correo electrónico : logistcamunicaraveli.gob@gmail.com

1.2. OBJETO DE LA CONVOCATORIA

El presente procedimiento de selección tiene por objeto la contratación de la ejecución de la obra **“MEJORAMIENTO DE LOS SERVICIOS EDUCATIVOS EN EL NIVEL PRIMARIO QUE PRESTA LA I.E. N° 41042 - PEDRO JOSE TORDOYA MONTOYA DEL DISTRITO DE CARAVELI - PROVINCIA DE CARAVELI - DEPARTAMENTO DE AREQUIPA”**.

1.3. VALOR REFERENCIAL⁴

El valor referencial asciende a Diecinueve Millones Veinticuatro Mil Novecientos Sesenta con 18/100 Soles (19,024,960.18), incluidos los impuestos de Ley y cualquier otro concepto que incida en el costo total de la ejecución de la obra. El valor referencial ha sido calculado al mes de julio del 2023.

Valor Referencial (VR)	Límites ⁵	
	Inferior	Superior
S/. 19,024,960.18 (Diecinueve Millones Veinticuatro Mil Novecientos Sesenta con 18/100 Soles)	S/. 17,122,464.17 (Diecisiete Millones Ciento Veintidós Mil Cuatrocientos Sesenta y Cuatro con 17/100 Soles)	S/. 20,927,456.19 (Veinte Millones Novecientos Veintisiete Mil Cuatrocientos Cincuenta y Seis con 19/100 Soles)

El precio de las ofertas no puede exceder los límites del valor referencial de conformidad con el numeral 28.2 del artículo 28 de la Ley.

1.4. EXPEDIENTE DE CONTRATACIÓN

Documento y fecha de aprobación del expediente de contratación

Documento y fecha de aprobación del expediente técnico

Resolucion de Gerencia
Municipal N°055-2023-MPC,
del 14 de julio del 2023
Resolucion Gerencial N°009-
2022-GIDU-MPC, del 03 de
junio del 2022

⁴ El monto del valor referencial indicado en esta sección de las bases no debe diferir del monto del valor referencial consignado en la ficha del procedimiento en el SEACE. No obstante, de existir contradicción entre estos montos, primará el monto del valor referencial indicado en las bases aprobadas.

⁵ De acuerdo a lo señalado en el artículo 48 del Reglamento, estos límites se calculan considerando dos (2) decimales. Para ello, si el límite inferior tiene más de dos (2) decimales, se aumenta en un dígito el valor del segundo decimal; en el caso del límite superior, se considera el valor del segundo decimal sin efectuar el redondeo.



Documento y fecha de actualización del expediente técnico, de corresponder

Resolución de Alcaldía Municipal N° 140-2023-MPC/ALC, del 06 de julio del 2023

Tipo y número del procedimiento de selección que se convocó para la elaboración del expediente técnico, de corresponder

AS N° 002-2020-MPC-1

1.5. FUENTE DE FINANCIAMIENTO

Donaciones, Transferencias, Recursos Determinados.

Importante

La fuente de financiamiento debe corresponder a aquella prevista en la Ley de Equilibrio Financiero del Presupuesto del Sector Público del año fiscal en el cual se convoca el procedimiento de selección.

1.6. SISTEMA DE CONTRATACIÓN

El presente procedimiento se rige por el sistema de SUMA ALZADA, de acuerdo con lo establecido en el expediente de contratación respectivo.

1.7. MODALIDAD DE EJECUCIÓN

LLAVE EN MANO.

1.8. ALCANCES DEL REQUERIMIENTO

El alcance de la ejecución de la obra está definido en el Capítulo III de la presente sección de las bases.

1.9. PLAZO DE EJECUCIÓN DE LA OBRA

El plazo de ejecución de la obra materia de la presente convocatoria, es de TRESCIENTOS (300) días calendario, en concordancia con lo establecido en el expediente de contratación y en el expediente técnico de obra.

1.10. COSTO DE REPRODUCCIÓN Y ENTREGA DE BASES Y DEL EXPEDIENTE TÉCNICO DE LA OBRA

Los participantes registrados tienen el derecho a recabar las bases y el expediente técnico de la obra en versión impresa o digital, según su elección, para cuyo efecto deben:

Pagar en	:	Caja de la Entidad, Jiron Jose Felix Andia N° 401-Caraveli
Recoger en	:	Oficina de la Unidad de Logística, Jiron Jose Felix Andia N° 401-Caraveli
Costo de bases	:	Impresa: S/ 12.00 (Doce con 00/100 Soles)
Costo del expediente técnico	:	Impreso: S/ 2,000.00 (Dos Mil con 00/100) Digital: S/ 15.00 (Quince con 00/100 Soles)

Las bases y el expediente técnico se entregan inmediatamente después de realizado el pago correspondiente. Excepcionalmente, el expediente técnico en versión impresa puede ser entregado dentro del plazo máximo de un (1) día hábil de efectuado el pago.

Importante

- *La Entidad debe entregar una constancia o formulario de cargos en donde consta que el participante recibió el expediente técnico completo. Dicha constancia o formulario debe incluir un índice del contenido del expediente técnico y número de folios correspondientes.*



- El costo de entrega del ejemplar de las bases y del expediente técnico, no puede exceder el costo de su reproducción.

Advertencia

Las Entidades deben cautelar bajo responsabilidad que la versión impresa y digital del expediente técnico correspondan a la versión original del expediente técnico aprobado.

1.11. ACCESO VIRTUAL AL EXPEDIENTE TÉCNICO DE LA OBRA

El expediente técnico de la obra en versión digital se encuentra publicado en el SEACE, obligatoriamente, desde la fecha de la convocatoria del presente procedimiento de selección.

1.12. BASE LEGAL

- Ley N° 31638, Ley de Presupuesto del Sector Público para el Año Fiscal 2023.
- Ley N° 31639, Ley de Equilibrio Financiero del Presupuesto del Sector Público del año fiscal 2023.
- Ley 31640, Ley de Endeudamiento del Sector Público del año fiscal 2023.
- Texto Único Ordenado de la Ley N° 30225, Ley de Contrataciones del Estado. Aprobado mediante Decreto Supremo N° 082-2019-EF y publicado en el diario oficial el peruano el 13 de marzo del 2019.
- Decreto de Urgencia N° 344-2018-EF, que aprueba el Reglamento de la Ley N° 30225 y sus modificatorias.
- Texto Único Ordenado de la Ley N° 30225, Ley de Contrataciones del Estado
- Decreto Legislativo N° 1444, que modifica la Ley 30225.
- Ley N° 27444, Ley del Procedimiento Administrativo General.
- Ley N° 27806, Ley de Transparencia y Acceso a la Información Pública.
- Ley N° 27972- Ley Orgánica de Municipalidades.
- Directivas OSCE.
- Comunicados OSCE.
- Decreto Supremo N° 011-79-VC.
- lineamientos vigentes para la prevención del COVID -19
- Cualquier otra disposición legal vigente que permita desarrollar el objeto de la convocatoria, que no contravenga lo regulado por la ley de contrataciones del estado.

Las referidas normas incluyen sus respectivas modificaciones, de ser el caso.



CAPÍTULO II DEL PROCEDIMIENTO DE SELECCIÓN

2.1. CALENDARIO DEL PROCEDIMIENTO DE SELECCIÓN

Según el cronograma de la ficha de selección de la convocatoria publicada en el SEACE.

Importante

De conformidad con la vigesimosegunda Disposición Complementaria Final del Reglamento, en caso la Entidad (Ministerios y sus organismos públicos, programas o proyectos adscritos) haya difundido el requerimiento a través del SEACE siguiendo el procedimiento establecido en dicha disposición, no procede formular consultas u observaciones al requerimiento.

2.2. CONTENIDO DE LAS OFERTAS

La oferta contendrá, además de un índice de documentos⁶, la siguiente documentación:

2.2.1. Documentación de presentación obligatoria

2.2.1.1. Documentos para la admisión de la oferta

- a) Declaración jurada de datos del postor. **(Anexo N° 1)**
- b) Documento que acredite la representación de quien suscribe la oferta.

En caso de persona jurídica, copia del certificado de vigencia de poder del representante legal, apoderado o mandatario designado para tal efecto.

En caso de persona natural, copia del documento nacional de identidad o documento análogo, o del certificado de vigencia de poder otorgado por persona natural, del apoderado o mandatario, según corresponda.

En el caso de consorcios, este documento debe ser presentado por cada uno de los integrantes del consorcio que suscriba la promesa de consorcio, según corresponda.

Advertencia

De acuerdo con el artículo 4 del Decreto Legislativo N° 1246, las Entidades están prohibidas de exigir a los administrados o usuarios la información que puedan obtener directamente mediante la interoperabilidad a que se refieren los artículos 2 y 3 de dicho Decreto Legislativo. En esa medida, si la Entidad es usuaria de la Plataforma de Interoperabilidad del Estado – PIDE⁷ y siempre que el servicio web se encuentre activo en el Catálogo de Servicios de dicha plataforma, no corresponderá exigir el certificado de vigencia de poder y/o documento nacional de identidad.

- c) Declaración jurada de acuerdo con el literal b) del artículo 52 del Reglamento. **(Anexo N° 2)**
- d) Declaración jurada de cumplimiento del Expediente Técnico, según el numeral 3.1 del Capítulo III de la presente sección. **(Anexo N° 3)**
- e) Declaración jurada de plazo de ejecución de la obra. **(Anexo N° 4)**
- f) Promesa de consorcio con firmas legalizadas, de ser el caso, en la que se

⁶ La omisión del índice no determina la no admisión de la oferta.

⁷ Para mayor información de las Entidades usuarias y del Catálogo de Servicios de la Plataforma de Interoperabilidad del Estado – PIDE ingresar al siguiente enlace: <http://www.gobiernodigital.gob.pe/interoperabilidad/>



consigne los integrantes, el representante común, el domicilio común y las obligaciones a las que se compromete cada uno de los integrantes del consorcio, así como el porcentaje equivalente a dichas obligaciones. (**Anexo N° 5**)

g) El precio de la oferta en Soles y:

- ✓ El desagregado de partidas, cuando el procedimiento se haya convocado a suma alzada.
- ✓ Los precios unitarios, considerando las partidas según lo previsto en el último párrafo del literal b) del artículo 35 del Reglamento.

Asimismo, la oferta incluye el monto de la prestación accesoria, cuando corresponda. (**Anexo N° 6**)

El precio total de la oferta y los subtotales que lo componen deben ser expresados con dos (2) decimales. Los precios unitarios pueden ser expresados con más de dos (2) decimales.

Importante

- *El comité de selección no puede incorporar documentos adicionales para la admisión de la oferta a los establecidos en este acápite.*
- *El análisis de precios unitarios y el detalle de los gastos generales fijos y variables de la oferta se presentan para el perfeccionamiento del contrato.*
- *El comité de selección declara no admitidas las ofertas que no se encuentren dentro de los límites del valor referencial previstos en el numeral 28.2 del artículo 28 de la Ley. Asimismo, verifica la presentación de los documentos requeridos. De no cumplir con lo requerido, la oferta se considera no admitida.*

2.2.1.2. Documentos para acreditar los requisitos de calificación

Incorporar en la oferta los documentos que acreditan los “**Requisitos de Calificación**” que se detallan en el numeral 3.2 del Capítulo III de la presente sección de las bases.

2.2.2. Documentación de presentación facultativa:

Advertencia

El comité de selección no podrá exigir al postor la presentación de documentos que no hayan sido indicados en los acápites “Documentos para la admisión de la oferta”, “Requisitos de calificación” y “Factores de evaluación”.

2.3. REQUISITOS PARA PERFECCIONAR EL CONTRATO

El postor ganador de la buena pro debe presentar los siguientes documentos para perfeccionar el contrato:

- a) Garantía de fiel cumplimiento del contrato.
- b) Garantía de fiel cumplimiento por prestaciones accesorias, de ser el caso.
- c) Solicitud para la constitución del fideicomiso, en el marco de lo establecido en el literal a) del numeral 184.9 del artículo 184 del Reglamento, de ser el caso⁸.
- d) Contrato de consorcio con firmas legalizadas ante Notario de cada uno de los integrantes, de ser el caso.
- e) Código de cuenta interbancaria (CCI) o, en el caso de proveedores no domiciliados, el número de su cuenta bancaria y la entidad bancaria en el exterior.

⁸ Cuando la Entidad no haya incorporado en las bases la obligación de constituir un fideicomiso para la administración de los adelantos destinados a la ejecución de obra, el postor adjudicado puede presentar la solicitud para la constitución del fideicomiso.



- f) Copia de la vigencia del poder del representante legal de la empresa que acredite que cuenta con facultades para perfeccionar el contrato, cuando corresponda.
- g) Copia de DNI del postor en caso de persona natural, o de su representante legal en caso de persona jurídica.

Advertencia

De acuerdo con el artículo 4 del Decreto Legislativo N° 1246, las Entidades están prohibidas de exigir a los administrados o usuarios la información que puedan obtener directamente mediante la interoperabilidad a que se refieren los artículos 2 y 3 de dicho Decreto Legislativo. En esa medida, si la Entidad es usuaria de la Plataforma de Interoperabilidad del Estado – PIDE⁹ y siempre que el servicio web se encuentre activo en el Catálogo de Servicios de dicha plataforma, no corresponderá exigir los documentos previstos en los literales e) y f).

- h) Domicilio para efectos de la notificación durante la ejecución del contrato.
- i) Autorización de notificación de la decisión de la Entidad sobre la solicitud de ampliación de plazo mediante medios electrónicos de comunicación¹⁰. **(Anexo N° 12)**
- j) Constancia de capacidad libre de contratación expedida por el RNP¹¹.
- k) Programa de Ejecución de Obra (CPM) el cual presenta la ruta crítica y el calendario de avance de obra valorizado.
- l) Calendario de adquisición de materiales e insumos necesarios para la ejecución de obra, en concordancia con el calendario de avance de obra valorizado. Este calendario se actualiza con cada ampliación de plazo otorgada, en concordancia con el calendario de avance de obra valorizado vigente.
- m) Calendario de adquisición de materiales e insumos necesarios para la ejecución de obra, que incluya el equipamiento y mobiliario cuando corresponda, de acuerdo con el calendario de avance de obra valorizado. Este calendario se actualiza con cada ampliación de plazo otorgada, en concordancia con el calendario de avance de obra valorizado vigente.
- n) Calendario de utilización de equipo, en caso la naturaleza de la contratación lo requiera.
- o) Memoria en la que se señalen las consideraciones que se han tomado en cuenta para la elaboración de los documentos indicados en los literales k) l) y m).
- p) Análisis de precios unitarios de las partidas y detalle de los gastos generales fijos y variables de la oferta, en caso de obras sujetas a precios unitarios¹².
- q) Desagregado por partidas que dio origen a la oferta, en caso de obras a suma alzada.
- r) Copia de documentos que sustenten la propiedad, la posesión, el compromiso de compra venta o alquiler u otro documento que acredite la disponibilidad del requisito de calificación equipamiento estratégico. En el caso que el postor ganador sea un consorcio los documentos de acreditación de este requisito pueden estar a nombre del consorcio o de uno de sus integrantes.
- s) Copia de los diplomas que acrediten la formación académica requerida del plantel profesional clave, en caso que el grado o título profesional requerido no se encuentre publicado en el Registro Nacional de Grados Académicos y Títulos Profesionales a cargo de la de la Superintendencia Nacional de Educación Superior Universitaria – SUNEDU¹³.
- t) Copia de (i) contratos y su respectiva conformidad o (ii) constancias o (iii) certificados o (iv) cualquier otra documentación que, de manera fehaciente demuestre la experiencia del personal que conforma el plantel profesional clave.

Importante

- *La Entidad debe aceptar las diferentes denominaciones utilizadas para acreditar la carrera profesional requerida, aun cuando no coincida literalmente con aquella prevista en los requisitos de calificación (por ejemplo Ingeniería Ambiental, Ingeniería en Gestión Ambiental, Ingeniería y Gestión Ambiental u otras denominaciones).*

⁹ Para mayor información de las Entidades usuarias y del Catálogo de Servicios de la Plataforma de Interoperabilidad del Estado – PIDE ingresar al siguiente enlace <https://www.gobiernodigital.gob.pe/interoperabilidad/>

¹⁰ En tanto se implemente la funcionalidad en el SEACE, de conformidad con la Primera Disposición Complementaria Transitoria del Decreto Supremo N° 234-2022-EF.

¹¹ Este requisito no aplica para procedimientos de contratación directa por la causal de carácter de secreto, secreto militar o por razones de orden interno.

¹² La Entidad puede requerir este documento en caso de obras a suma alzada.

¹³ <https://enlinea.sunedu.gob.pe/>



- Los documentos que acreditan la experiencia del personal deben incluir como mínimo los nombres y apellidos del profesional, el cargo desempeñado, el plazo de la prestación indicando el día, mes y año de inicio y culminación, el nombre de la Entidad u organización que emite el documento, la fecha de emisión y nombres y apellidos de quien suscribe el documento.

En caso estos documentos establezcan el plazo de la experiencia adquirida por el profesional en meses sin especificar los días la Entidad debe considerar el mes completo.

De presentarse experiencia ejecutada paralelamente (traslape), para el cómputo del tiempo de dicha experiencia sólo se considerará una vez el periodo traslapado. No obstante, de presentarse periodos traslapados en el residente de obra, no se considera ninguna de las experiencias acreditadas, salvo la ejecución de obras por paquete.

Se considerará aquella experiencia que no tenga una antigüedad mayor a veinticinco (25) años anteriores a la fecha de la presentación de ofertas.

Asimismo, la Entidad debe valorar de manera integral los documentos presentados para acreditar dicha experiencia. En tal sentido, aun cuando en los documentos presentados la denominación del cargo o puesto no coincida literalmente con aquella prevista en los requisitos de calificación, se deberá validar la experiencia si las actividades que realizó el profesional corresponden con la función propia del cargo o puesto requerido.

- Cuando el postor ganador de la buena pro presenta como plantel profesional clave a profesionales que se encuentren prestando servicios como residente o supervisor en obras contratadas por la Entidad que no cuentan con recepción, procede otorgar plazo adicional para subsanar, conforme lo previsto en el literal a) del artículo 141 del Reglamento.
- En caso que el postor ganador de la buena pro sea un consorcio, las garantías que presente este para el perfeccionamiento del contrato, así como durante la ejecución contractual, de ser el caso, además de cumplir con las condiciones establecidas en el artículo 33 de la Ley y en el artículo 148 del Reglamento, deben consignar expresamente el nombre completo o la denominación o razón social de los integrantes del consorcio, en calidad de garantizados, de lo contrario no podrán ser aceptadas por las Entidades. No se cumple el requisito antes indicado si se consigna únicamente la denominación del consorcio, conforme lo dispuesto en la Directiva "Participación de Proveedores en Consorcio en las Contrataciones del Estado".

Importante

- Corresponde a la Entidad verificar que las garantías presentadas por el postor ganador de la buena pro cumplan con los requisitos y condiciones necesarios para su aceptación y eventual ejecución, sin perjuicio de la determinación de las responsabilidades funcionales que correspondan.
- De conformidad con el Reglamento Consular del Perú aprobado mediante Decreto Supremo N° 076-2005-RE para que los documentos públicos y privados extendidos en el exterior tengan validez en el Perú, deben estar legalizados por los funcionarios consulares peruanos y refrendados por el Ministerio de Relaciones Exteriores del Perú, salvo que se trate de documentos públicos emitidos en países que formen parte del Convenio de la Apostilla, en cuyo caso bastará con que estos cuenten con la Apostilla de la Haya¹⁴.
- La Entidad no puede exigir documentación o información adicional a la consignada en el presente numeral para el perfeccionamiento del contrato.

2.4. PERFECCIONAMIENTO DEL CONTRATO

El contrato se perfecciona con la suscripción del documento que lo contiene. Para dicho efecto el postor ganador de la buena pro, dentro del plazo previsto en el artículo 141 del Reglamento,

¹⁴ Según lo previsto en la Opinión N° 009-2016/DTN.



debe presentar la documentación requerida en Mesa de Partes de la Municipalidad Provincial de Caraveli ubicado en Jiron Jose Felix Andia N° 401-Caraveli – Caraveli – Arequipa.

Importante

En el caso de contratación de obras por paquete, se debe suscribir un contrato por cada obra incluida en el paquete.

2.5. ADELANTOS¹⁵

2.5.1. ADELANTO DIRECTO

“La Entidad otorgará un adelanto directo por el 10% del monto del contrato original.

El contratista debe solicitar formalmente el adelanto directo dentro de los ocho (8) días siguientes a la suscripción del contrato, adjuntando a su solicitud la garantía por adelantos¹⁶ mediante carta fianza o póliza de caución y el comprobante de pago correspondiente. La Entidad debe entregar el monto solicitado dentro de los siete (7) días contados a partir del día siguiente de recibida la solicitud del contratista.

Vencido el plazo para solicitar el adelanto no procede la solicitud.

2.5.2. ADELANTO PARA MATERIALES E INSUMOS

“La Entidad otorgará adelantos para materiales e insumos por el 20%¹⁷ del monto del contrato original, conforme al calendario de adquisición de materiales e insumos presentado por el contratista.

La entrega de los adelantos se realizará en un plazo de (15) días calendario previos a la fecha prevista en el calendario de adquisición de materiales e insumos para cada adquisición, con la finalidad que EL CONTRATISTA pueda disponer de los materiales e insumos en la oportunidad prevista en el calendario de avance de obra valorizado. Para tal efecto, EL CONTRATISTA debe solicitar la entrega del adelanto en un plazo de (05) días calendario anteriores al inicio del plazo antes mencionado, adjuntando a su solicitud la garantía por adelantos¹⁸ mediante carta fianza o póliza de caución y el comprobante de pago respectivo”

2.6. VALORIZACIONES

El periodo de valorización será Mensual.

Importante

- *Cuando el periodo de valorización establecido por la Entidad sea el mensual, el plazo del pago de la valorización se regirá por lo dispuesto en el numeral 194.7 del artículo 194 del Reglamento. En cambio, si la Entidad prevé un periodo de valorización distinto al mensual, se debe establecer los plazos y procedimiento aplicables para la valorización, teniendo en consideración lo dispuesto en el numeral 194.6 del referido artículo, así como el plazo para el pago de las valorizaciones.*

¹⁵ Si la Entidad ha previsto la entrega de adelantos, debe prever el procedimiento para su entrega, conforme a lo previsto en los artículos 181 y 182 del Reglamento.

¹⁶ De conformidad con el artículo 153 del Reglamento, esta garantía debe ser emitida por idéntico monto y un plazo mínimo de vigencia de tres (3) meses, renovable por un plazo idéntico hasta la amortización total del adelanto otorgado. Cuando el plazo de ejecución contractual sea menor a tres (3) meses, las garantías pueden ser emitidas con una vigencia menor, siempre que cubra la fecha prevista para la amortización total del adelanto otorgado.

¹⁷ De conformidad con el numeral 180.2 del artículo 180 del Reglamento, los adelantos para materiales e insumos, no pueden superar el veinte por ciento (20%) del monto del contrato original, y en el caso de contratos bajo la modalidad de llave en mano, en los que se haya previsto el adelanto para equipamiento y mobiliario, no pueden superar en conjunto dicho porcentaje.

¹⁸ De conformidad con el artículo 153 del Reglamento, esta garantía debe ser emitida por idéntico monto y un plazo mínimo de vigencia de tres (3) meses, renovable por un plazo idéntico hasta la amortización total del adelanto otorgado. Cuando el plazo de ejecución contractual sea menor a tres (3) meses, las garantías pueden ser emitidas con una vigencia menor, siempre que cubra la fecha prevista para la amortización total del adelanto otorgado.



- Las valorizaciones de obra se presentan a través del módulo de ejecución contractual del SEACE. Dicha obligación aplica a los contratos de obra que deriven de procedimientos de selección para la ejecución de obras, convocados a partir de la entrada en vigencia de la Directiva N° 001-2022-OSCE/CD "Gestión de las valorizaciones de obra a través del SEACE"¹⁹. Mediante comunicado el OSCE publica y difunde la relación de Entidades obligadas a usar la sección de valorizaciones electrónicas como medio para la gestión de las valorizaciones de obra. El primer listado de entidades obligadas se encuentra publicado en el siguiente enlace:

<https://www.gob.pe/institucion/osce/noticias/575017-comunicado-n-001-2022-osce>

2.7. PLAZO PARA EL PAGO DEL SALDO DE LA LIQUIDACIÓN DEL CONTRATO DE OBRA

La Entidad o el contratista, según corresponda, deben efectuar el pago del monto correspondiente al saldo de la liquidación del contrato de obra, en el plazo de 30 días calendario, computados desde el día siguiente del consentimiento de la liquidación. Para tal efecto, la parte que solicita el pago debe presentar el comprobante de pago respectivo.

¹⁹ Aprobada mediante Resolución N° 002-2022-OSCE-PRE y modificada mediante Resolución N° 042-2022-OSCE/PRE, publicadas en el Diario Oficial El Peruano el 10 de enero de 2022 y 5 de marzo de 2022, respectivamente.



CAPÍTULO III REQUERIMIENTO

Importante

Es responsabilidad de la Entidad cautelar la adecuada formulación del expediente técnico, debiendo asegurar la calidad técnica y reducir la necesidad de su reformulación por errores o deficiencias técnicas que repercutan en el proceso de contratación y en la ejecución de la obra.

3.1. EXPEDIENTE TÉCNICO E INFORMACIÓN COMPLEMENTARIA DEL EXPEDIENTE TÉCNICO

MUNICIPALIDAD PROVINCIAL DE CARAVELI

"AÑO DE LA UNIDAD, LA PAZ Y EL DESARROLLO"



TÉRMINOS DE REFERENCIA PARA LA CONTRATACIÓN DEL SERVICIO DE EJECUCIÓN DE LA OBRA:

"MEJORAMIENTO DE LOS SERVICIOS
EDUCATIVOS EN EL NIVEL PRIMARIO QUE
PRESTA LA I. E. N° 41042 - PEDRO JOSE
TORDOYA MONTOYA DEL DISTRITO DE
CARAVELI - PROVINCIA DE CARAVELI -
DEPARTAMENTO DE AREQUIPA" (CUI N°
2446099)

CARAVELÍ, AGOSTO - 2023



0097

MUNICIPALIDAD PROVINCIAL DE CARAVELI

TÉRMINOS DE REFERENCIA

CONTRATACIÓN DE LA EJECUCIÓN DE LA OBRA:
"MEJORAMIENTO DE LOS SERVICIOS EDUCATIVOS EN EL NIVEL PRIMARIO QUE PRESTA LA I.E. N° 41042 - PEDRO JOSE TORDOYA MONTOYA DEL DISTRITO DE CARAVELI - PROVINCIA DE CARAVELI - DEPARTAMENTO DE AREQUIPA", CUI N° 2446099.

TÉRMINOS DE REFERENCIA

INFORMACIÓN COMPLEMENTARIA DEL EXPEDIENTE TÉCNICO

El proyecto "MEJORAMIENTO DE LOS SERVICIOS EDUCATIVOS EN EL NIVEL PRIMARIO QUE PRESTA LA I.E. N° 41042 - PEDRO JOSE TORDOYA MONTOYA DEL DISTRITO DE CARAVELI - PROVINCIA DE CARAVELI - DEPARTAMENTO DE AREQUIPA", CUI N° 2446099, permitirá otorgar soluciones a las necesidades de la Institución educativa y con ello eleve la calidad de vida de la comunidad que la albergará.

El proyecto se desarrollará sobre la base del Expediente Técnico aprobado por la ENTIDAD. Nombre de la obra	"MEJORAMIENTO DE LOS SERVICIOS EDUCATIVOS EN EL NIVEL PRIMARIO QUE PRESTA LA I.E. N° 41042 - PEDRO JOSE TORDOYA MONTOYA DEL DISTRITO DE CARAVELI - PROVINCIA DE CARAVELI - DEPARTAMENTO DE AREQUIPA"
Ubicación:	EL LUGAR DE EJECUCIÓN DE LA OBRA ES EL SIGUIENTE:
Localidad	: Caraveli
Distrito	: Caraveli
Provincia	: Caraveli
Departamento	: Arequipa
Región	: Arequipa
Nombre del PIP	"MEJORAMIENTO DE LOS SERVICIOS EDUCATIVOS EN EL NIVEL PRIMARIO QUE PRESTA LA I.E. N° 41042 - PEDRO JOSE TORDOYA MONTOYA DEL DISTRITO DE CARAVELI - PROVINCIA DE CARAVELI - DEPARTAMENTO DE AREQUIPA"
CUI	2446099
Nivel de los estudios de pre inversión	VIABLE
Fecha de Informe de Verificación de la viabilidad	03/05/2019
Expediente Técnico aprobado mediante	Resolución Gerencial N°009-2022-GIDU-MPC de fecha 03/06/2022
Actualización del Expediente Técnico aprobado mediante	Resolución de Alcaldía N°140-2023-MPC/ALC de fecha 07/07/2023



TÉRMINOS DE REFERENCIA PARA LA CONTRATACIÓN DE LA EJECUCIÓN DE LA OBRA



0096

MUNICIPALIDAD PROVINCIAL DE CARAVELI

1. **AREA USUARIA**

Jefatura de Obras Públicas y Privadas – Gerencia de Infraestructura y Desarrollo Urbano – Municipalidad Provincial de Caraveli.

2. **DENOMINACIÓN DE LA CONTRATACIÓN**

Ejecución de la obra: **"MEJORAMIENTO DE LOS SERVICIOS EDUCATIVOS EN EL NIVEL PRIMARIO QUE PRESTA LA I.E. N° 41042 - PEDRO JOSE TORDOYA MONTOYA DEL DISTRITO DE CARAVELI - PROVINCIA DE CARAVELI - DEPARTAMENTO DE AREQUIPA"** - (CUI N° 2446099).

3. **FINALIDAD PÚBLICA**

Implementar una infraestructura sostenible, de importancia y de realce, que asiente las bases del crecimiento y desarrollo de esta localidad, con la finalidad de mejorar la calidad de vida y enseñanza de la población estudiantil de La Provincia de Caraveli, mediante la ejecución del proyecto denominado: **"MEJORAMIENTO DE LOS SERVICIOS EDUCATIVOS EN EL NIVEL PRIMARIO QUE PRESTA LA I.E. N° 41042 - PEDRO JOSE TORDOYA MONTOYA DEL DISTRITO DE CARAVELI - PROVINCIA DE CARAVELI - DEPARTAMENTO DE AREQUIPA"**, (CUI N° 2446099).

4. **ANTECEDENTES**

Actualmente la I.E. N°41042 **"PEDRO JOSE TORDOYA MONTOYA"**, ubicada en el DISTRITO DE CARAVELI-CARAVELI-AREQUIPA, se encuentra en estado de deterioro en sus estructuras así como también sus mobiliarios y demás equipamiento con el que cuenta la institución, cabe mencionar que la infraestructura es del tipo rustico el cual fueron construidos aproximadamente en los años 90 por lo que ya tendría una antigüedad de casi 30 años; siendo vulnerable ante movimientos sísmicos y cualquier otra eventualidad natural; poniendo en riesgo la integridad de los alumnos, docentes, personal administrativo y padres de familia quienes usen esta infraestructura.

La directora de la institución en conjunto con los padres de familias de la localidad solicita el apoyo a la Municipalidad Provincial de Caraveli, el cual elabora el expediente técnico y a su vez realiza las gestiones para el financiamiento al Gobierno regional de Arequipa para el mejoramiento de los servicios educativos.

La Municipalidad Provincial de Caraveli, en su realización por la promoción y reforzamiento de la Educación de la comuna distrital, cuenta con el estudio de inversión del proyecto denominado **"MEJORAMIENTO DE LOS SERVICIOS EDUCATIVOS EN EL NIVEL PRIMARIO QUE PRESTA LA I.E. N° 41042 - PEDRO JOSE TORDOYA MONTOYA DEL DISTRITO DE CARAVELI, PROVINCIA DE CARAVELI Y DEPARTAMENTO DE AREQUIPA"**, aprobado y viable con código único de inversión 2426099, el mismo que esta viable y vigente desde el 03/05/2019 por un monto actualizado de S/. 6,803367.88.

Con **RESOLUCIÓN GERENCIAL N°009-2022-GIDU-MPC**, de fecha del 03 de junio del 2022, se realiza la aprobación del expediente técnico por el monto de S/. 19,677,611.73 (diecinueve Millones seiscientos setenta y siete mil seiscientos once con 73/100 soles), con un plazo de ejecución de 300 días calendarios.

TÉRMINOS DE REFERENCIA PARA LA CONTRATACIÓN DE LA EJECUCIÓN DE LA OBRA



0095

MUNICIPALIDAD PROVINCIAL DE CARAVELI

Con fecha 08 de mayo de 2023, el Gobierno Regional de Arequipa nos hace llegar el OFICIO N°211-2023-GRA/GGR, en el cual adjunta el CONVENIO N°07-2023-GRA/GGR, según la descripción: "CONVENIO ESPECÍFICO PARA LA EJECUCIÓN DE OBRA BAJO LA MODALIDAD TRANSFERENCIA FINANCIERA ENTRE GOBIERNO REGIONAL DE AREQUIPA Y LA MUNICIPALIDAD PROVINCIAL DE CARAVELI DEPARTAMENTO DE AREQUIPA", en la misma nos hace mención de la transferencia financiera de S/. 19,677,611.73 con la finalidad de iniciar la ejecución física-financiera de la OBRA "MEJORAMIENTO DE LOS SERVICIOS EDUCATIVOS EN EL NIVEL PRIMARIO QUE PRESTA LA I.E. N° 41042 - PEDRO JOSE TORDOYA MONTOYA DEL DISTRITO DE CARAVELI - PROVINCIA DE CARAVELI - DEPARTAMENTO DE AREQUIPA", con CUI N°2446099.

El expediente Técnico de la Obra fue aprobado con RESOLUCION GERENCIAL N° 009-2022-GIDU-MPC, de fecha 03 de junio de 2022. Según el Numeral 34.1 del Art. 34. Valor Referencial del REGLAMENTO DE LA LEY DE CONTRATACIONES DEL ESTADO (LEY 30225) aprobado mediante D.S. N° 344-2018-EF, modificado mediante Decretos Supremos N° 377-2019-EF, N° 168-2020-EF, N° 250-2020-EF, N° 162-2021-EF, N° 234-2022-EF y N° 308-2022-EF. En el caso de ejecución y consultoría de obras, el valor referencial para convocar el procedimiento de selección no puede tener una antigüedad mayor a los nueve (9) meses, contados a partir de la fecha de determinación del presupuesto de obra o del presupuesto de consultoría de obra, según corresponda, pudiendo actualizarse antes de la convocatoria. Razón por lo descrito se solicitó la contratación de los servicios de actualización de los costos del Expediente Técnico de la obra en mención, para cumplir con lo estipulado en el CONVENIO N°07-2023-GRA/GGR, e iniciar con la ejecución de la Obra.

Para la actualización de precios del expediente técnico denominado "MEJORAMIENTO DE LOS SERVICIOS EDUCATIVOS EN EL NIVEL PRIMARIO QUE PRESTA LA I.E. N° 41042 - PEDRO JOSE TORDOYA MONTOYA DEL DISTRITO DE CARAVELI, PROVINCIA DE CARAVELI Y DEPARTAMENTO DE AREQUIPA", con código de inversión 2446099; se ha procedido a actualizar los precios de los insumos (mano de obra, materiales y equipos) al mes de julio del 2023, manteniendo los criterios usados en el Expediente Técnico aprobado según Resolución Gerencial N° 009-2022-GIDU-MPC. Se ha conservado la estructura de costos aprobada y actualizando directamente las vinculadas a costos; es necesario mencionar que según la Ley de Contrataciones con el Estado en el artículo 34, nos menciona que el valor referencial para convocar el procedimiento de selección no puede tener una antigüedad mayor a los nueve (9) meses; es así que es necesario realizar la actualización del presupuesto del expediente técnico.

Con RESOLUCIÓN DE ALCALDÍA N°140-2023-MPC, de fecha 07 de julio de 2023, se aprueba la actualización de costos del expediente técnico de la OBRA: "MEJORAMIENTO DE LOS SERVICIOS EDUCATIVOS EN EL NIVEL PRIMARIO QUE PRESTA LA I.E. N° 41042 - PEDRO JOSE TORDOYA MONTOYA DEL DISTRITO DE CARAVELI - PROVINCIA DE CARAVELI - DEPARTAMENTO DE AREQUIPA", con CUI N°2446099, por un monto total de



0094

MUNICIPALIDAD PROVINCIAL DE CARAVELI

S/. 20,281,582.59 (VEINTE MILLONES DOSCIENTOS OCHENTA Y UN MIL QUINIENTOS OCHENTA Y DOS CON 59/100 SOLES), con la finalidad de iniciar con la ejecución física-financiera de la obra.

5. MARCO LEGAL

- ✓ Ley N° 31638 Ley de Presupuesto del Sector Público para el Año Fiscal 2023.
- ✓ Ley N° 31639 Ley de Equilibrio Financiero del Presupuesto del Sector Público del año fiscal 2023.
- ✓ Ley N° 31640 Ley De Endeudamiento del Sector Público para el año fiscal 2023.
- ✓ Decreto Supremo N° 082-2019-EF, que aprueba el TUO de la Ley N° 30225, modificado por Decreto Legislativo N° 1444 Ley de Contrataciones del Estado (en adelante LCE).
- ✓ Decreto Supremo N° 344-2018, modificado por el D.S. 377-2019 EF y D.S 168-2020 y Decreto Supremo N° 162-2021- EF y Decreto Supremo N° 234-2022-EF y Decreto Supremo N° 308-2022-EF.
- ✓ Ley N° 27444, Ley del Procedimiento Administrativo General - Ampliatorias - Modificatorias y Sustitutorias.
- ✓ Decreto Supremo N° 011-79-VC, sus modificatorias, ampliatorias y complementarias.
- ✓ Ley N° 27806, Ley de Transparencia y de Acceso a la Información Pública, sus modificatorias, ampliatorias y complementarias.
- ✓ Directiva de OSCE.
- ✓ Pronunciamientos del OSCE.
- ✓ Resoluciones del Tribunal del OSCE.
- ✓ Comunicados del OSCE.
- ✓ Código Civil.
- ✓ Resolución de Contraloría General de la República No 072-98-CG, sus modificatorias, ampliatorias y sustitutorias.
- ✓ Ley 27806 - Ley de Transparencia y de Acceso a la Información Pública.
- ✓ Decreto Supremo N° 007-2008-TR - Texto Único Ordenado de la Ley de Promoción de la Competitividad, Formalización y Desarrollo de la Micro y Pequeña y del acceso al empleo decente, Ley MYPE, sus modificatorias, ampliatorias y sustitutorias.
- ✓ Decreto Supremo N° 008-2008-TR - Reglamento de la Ley MYPE, sus modificatorias, ampliatorias y sustitutorias.
- ✓ Otras normas del ámbito público y privado, que le fueren aplicables supletoriamente.
- ✓ Directivas y Normas internas de la Entidad, según sea el caso.
- ✓ TUO de la ley N° 30225 - Ley de Contrataciones del Estado, aprobado por el Decreto Supremo N° 082-2019-EF, y su reglamento, aprobado por el Decreto Supremo N° 344-2018-EF
- ✓ Constitución Política del Perú.
- ✓ Decreto Supremo N° 011-79-VC
- ✓ Código Civil

6. OBJETIVOS DE LA CONTRATACION

El objetivo del proyecto es el mejoramiento de la calidad educativa de la población de Caraveli, mejorando las condiciones de infraestructura educativa en donde se

TÉRMINOS DE REFERENCIA PARA LA CONTRATACIÓN DE LA EJECUCIÓN DE LA OBRA



0092

MUNICIPALIDAD PROVINCIAL DE CARAVELI

Mapa del Perú



Mapa del Departamento de Arequipa



Provincias del
departamento
de Arequipa

Mapa de la Provincia de Caraveli



Mapa del Distrito de Caraveli

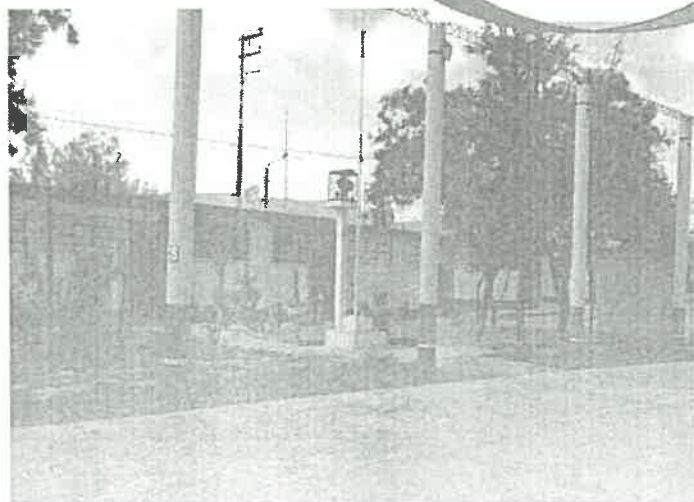

Esquema 1: macro localización de la zona de intervención

TÉRMINOS DE REFERENCIA PARA LA CONTRATACIÓN DE LA EJECUCIÓN DE LA OBRA



0091

MUNICIPALIDAD PROVINCIAL DE CARAVELI

7.3. Datos técnicos de la Obra

La construcción de la obra: "MEJORAMIENTO DE LOS SERVICIOS EDUCATIVOS EN EL NIVEL PRIMARIO QUE PRESTA LA I.E. N° 41042 - PEDRO JOSE TORDOYA MONTOYA DEL DISTRITO DE CARAVELI - PROVINCIA DE CARAVELI - DEPARTAMENTO DE AREQUIPA", tiene los siguientes datos técnicos.

Área Total : 10 167.40 m²

Perímetro : 455.01 ml

Linderos:

Por el frente : CALLE AYACUCHO 164.71 ML.

Por el fondo : CALLE DOS DE MAYO 167.24 ML.

Por la derecha : EDUCACION (C.E.I.) Y SUB EST ELECTRICA 61.44 ML.

Por la izquierda : CALLE S/N (CANAL) 61.13 ML.

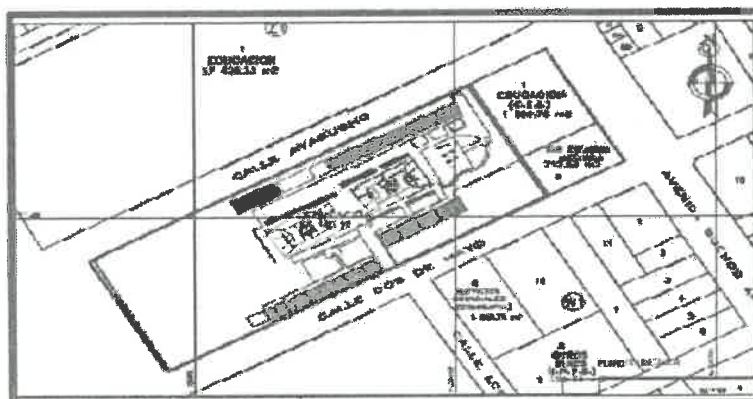

Esquema 2: Ubicación de la IE Pedro José Tordoya Montoya.

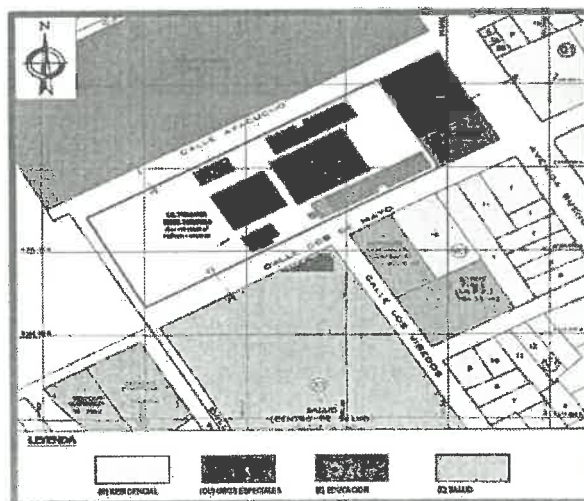

Esquema 3: Entorno y predios colindantes de la IE Pedro José Tordoya Montoya.

7.4. Descripción de los trabajos a Desarrollar - Construcción

El proyecto comprende la construcción de 5 bloques en dos niveles y el acondicionamiento de un bloque existente para ambientes de servicio. El

TÉRMINOS DE REFERENCIA PARA LA CONTRATACIÓN DE LA EJECUCIÓN DE LA OBRA



0090

MUNICIPALIDAD PROVINCIAL DE CARAVELI

sistema estructural consta de placas y vigas de concreto armado y techos aligerados. La altura entre pisos es de 3,60m.

7.4.1. Bloques de construcción - Interior

- Bloque A - MODULO DE ADMINISTRACIÓN primer nivel (dirección, secretaria, archivo y economato, sala de espera, tóxico, SS. HH. Para docentes), cuarto eléctrico y segundo nivel (sala de profesores, depósito de material educativo, Modulo de acompañamiento y consejería, sala de espera, SS.HH. docentes) + caja de escaleras.
- Bloque B - MODULO AULAS, INNOVACION, CONECTIVIDAD Y SS.HH. (10 aulas, SS. HH, cuarto de limpieza, módulo de conectividad, aula de innovación pedagógica, deposito TIC y 1 caja de escaleras).
- Bloque C - MODULO DE SUM COMEDOR (01 ambiente de SUM)
- Bloque D - MODULO AMBIENTES COMPLEMENTARIOS (cocina, depósito de alimentos, depósito de utensilios, depósito de residuos y depósito de combustibles).
- Bloque E - AMBIENTES ACONDICIONADOS Conservar y mejorar (maestranza y almacén).

7.5. Descripción de los trabajos a Desarrollar - Demolición

Se ejecutarán trabajos de demolición de 05 bloques, también el desmontaje 03 ambientes prefabricadas, veredas y losas deportivas, las edificaciones son de un piso, los cuales se encuentran deterioradas y en completo mal estado, no presentando además una estructura adecuada que permita cierta estabilidad ante un sismo u otro fenómeno natural, por lo cual se considera su demolición. Los ambientes a ser demolidos se describen a continuación:

- Demolición de 08 ambientes en el Nivel Primario - bloque 1
- Demolición de 06 ambientes en el Nivel Primario - bloque 2
- Demolición de 03 ambientes en el Nivel Primario - bloque 3
- Demolición de 03 ambientes en el Nivel Primario - bloque 4
- Demolición de 01 ambiente en el Nivel Primario - bloque 5
- Desmontar 03 ambientes prefabricados en el Nivel Primario

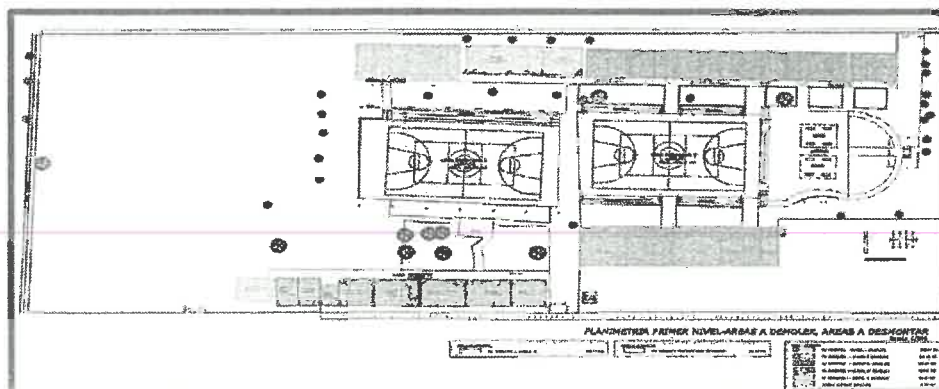

Esquema 4: Planimetría de bloques a demoler, desmontar y conservar.



0089

MUNICIPALIDAD PROVINCIAL DE CARAVELI

- Demolición de 02 losa deportiva
- Demolición de veredas, rampas y gradas
- Demolición de graderías frente a losa deportiva
- Demolición de un tramo de cerco perimétrico
- Desmontaje de cerco metálico
- Demolición de 14 columnas circulares (pilares), frente a losa deportiva.

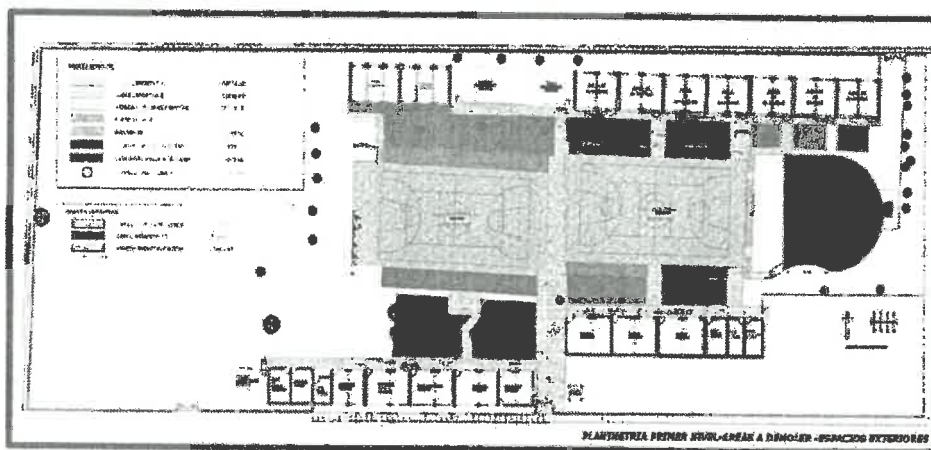

Esquema 4: Planimetría de áreas exteriores a demoler y conservar.

7.6. METAS FÍSICAS

En la ejecución de la obra: "MEJORAMIENTO DE LOS SERVICIOS EDUCATIVOS EN EL NIVEL PRIMARIO QUE PRESTA LA I.E. N° 41042 - PEDRO JOSE TORDOYA MONTOYA DEL DISTRITO DE CARAVELI, PROVINCIA DE CARAVELI Y DEPARTAMENTO DE AREQUIPA", se propone la construcción de los siguientes ambientes:

7.6.1. Bloque A

Bloque A Modulo de Administración primer nivel (dirección, secretaria, archivo y economato, sala de espera, tópico, SS. HH. Para docentes), segundo nivel (sala de profesores, depósito de material educativo, Modulo de acompañamiento y consejería, sala de espera, SS.HH. docentes) + caja de escaleras.

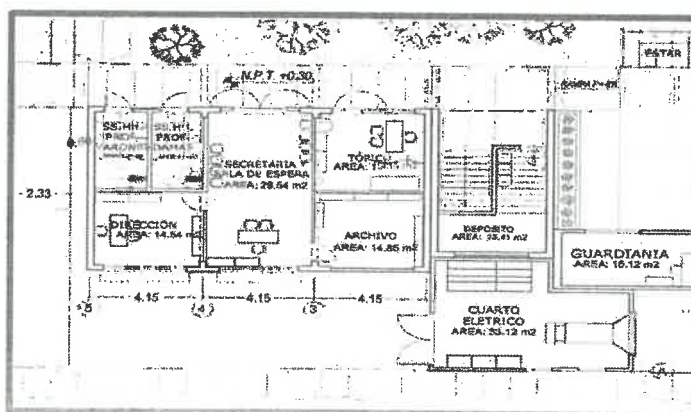

Esquema 5: Planimetría primer nivel bloque A.

MUNICIPALIDAD PROVINCIAL DE CARAVELI

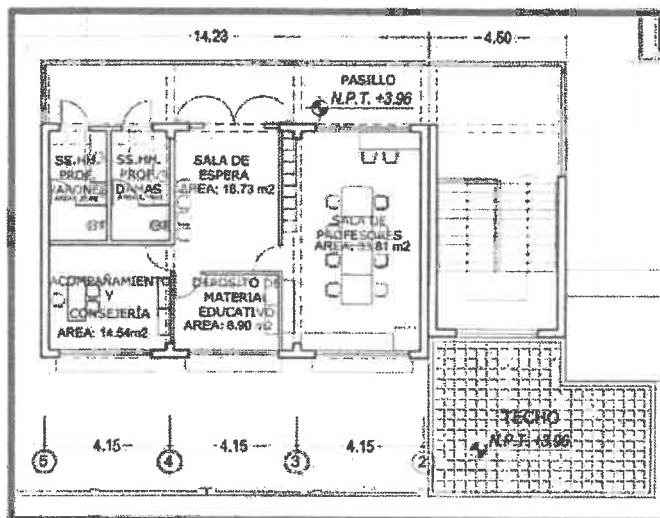

Esquema 6: Planimetria segundo nivel bloque A.

7.6.2. Bloque B

Bloque B - MODULO AULAS, INNOVACION, CONECTIVIDAD Y
SS.HH.

10 aulas

01 SS. HH, depósito y cuarto de limpieza

01 MÓDULO DE CONECTIVIDAD

01 INNOVACIÓN PEDAGÓGICA, Depósito TIC y 1 caja de escaleras).

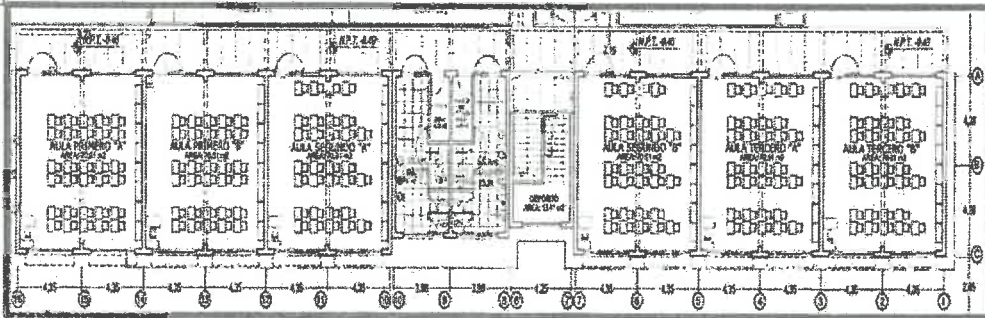

Esquema 7: Planimetría primer nivel bloque B.

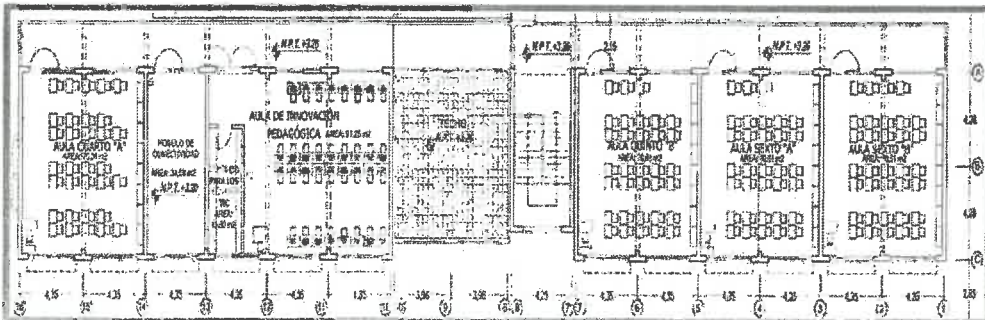

Esquema 8: Planimetría segundo nivel bloque B.

TÉRMINOS DE REFERENCIA PARA LA CONTRATACIÓN DE LA EJECUCIÓN DE LA OBRA

0087

MUNICIPALIDAD PROVINCIAL DE CARAVELI

7.6.3. Bloque C

Bloque C - 01 SUM/Comedor y Deposito SUM

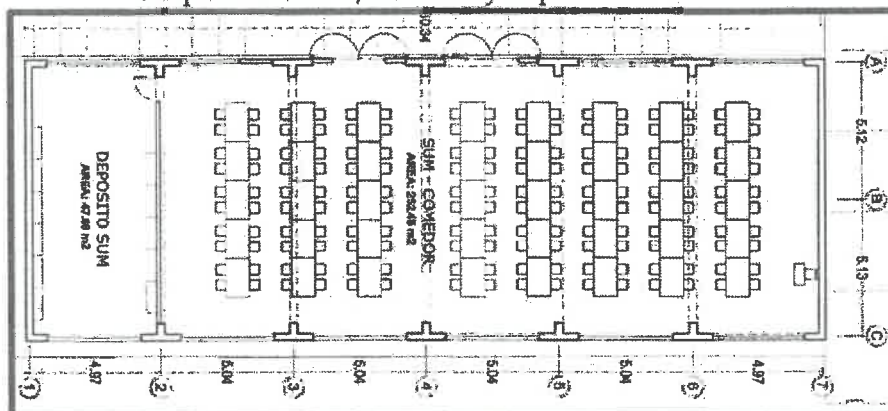

Esquema 9: Planimetría primer nivel bloque C.

7.6.4. Bloque D

Bloque D - MODULO AMBIENTES COMPLEMENTARIOS

01 COCINA, depósito de alimentos, depósito de utensilios, depósito de residuos y depósito de combustible.

01 VESTIDORES y 01 SS.HH, depósito y cuarto de limpieza.

02 AULAS

01 TALLER CREATIVO y deposito

01 BIBLIOTECA y deposito y Caja de escalera

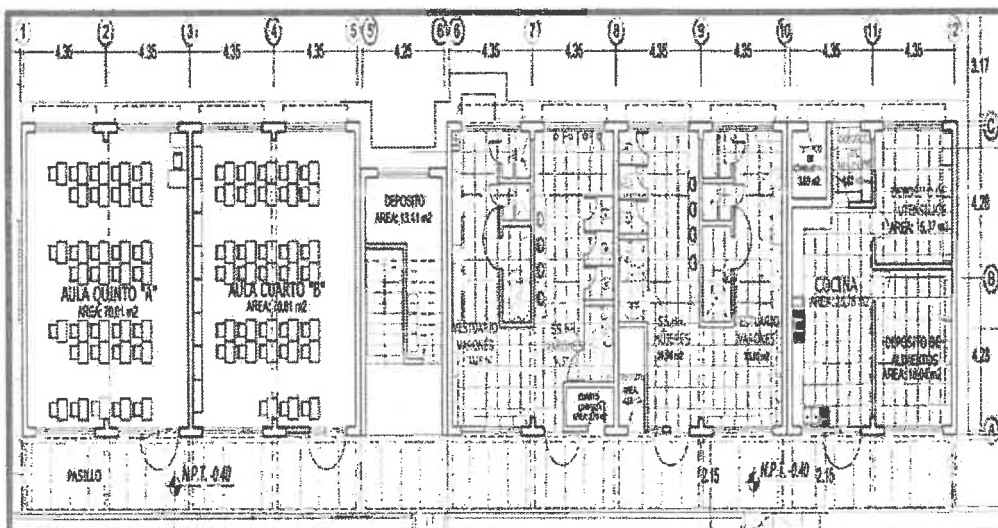

Esquema 10: Planimetría primer nivel bloque D.



0086

MUNICIPALIDAD PROVINCIAL DE CARAVELI

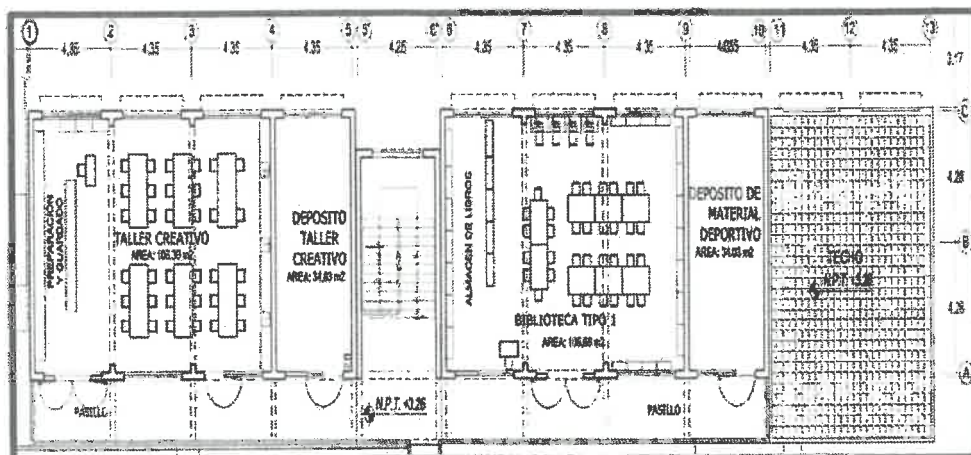

Esquema 11: Planimetría segundo nivel bloque D.

7.6.5. Bloque E (ambiente a conservar y mejorar)

Bloque E - AMBIENTES ACONDICIONADOS Conservar y mejorar (01maestranza y almacén)

Conservar y mejorar (01maestranza y almacén, duchas y vestidores).

Es importante indicar que en el presente Expediente Técnico se proyectan 12 aulas y no 10 como indica el Perfil Técnico, por la conservación de 2 ambientes que continuarían siendo aulas.

Los motivos de cambios de uso de dichos ambientes son los siguientes: Las aulas existentes siendo el área mínima normativa de 70.00 m² para albergar a 30 alumnos con un Índice de Ocupación de 2.00m² por alumno.

Los ambientes en el bloque E que serán conservados y mejorados en acabados:

- Pintura muros interior y exterior
- Pintura cielo raso
- Cambio de ventanas
- Cambio de puertas
- Contrazócalo interior y exterior
- Cambio de piso cerámico
- Implementación de mobiliario y equipamiento

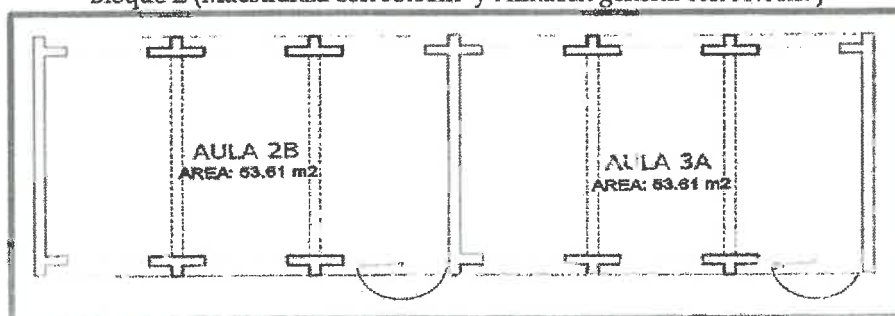
Bloque E (Maestranza con 53.61m² y Almacén general con 53.61m²)Esquema 12: Planta: Aulas existentes Área 53.61 m² c/u.

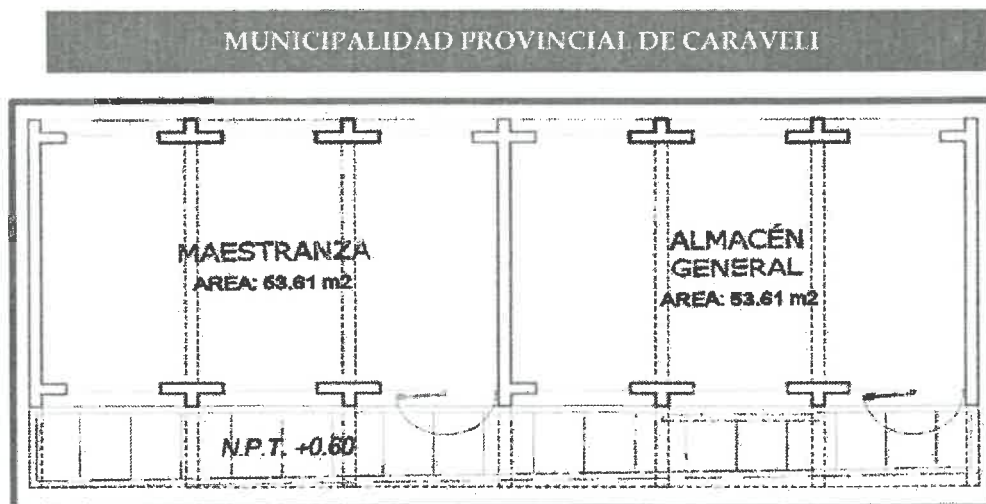

Esquema 13: Planta: Bloque F.



Fotografía 1: Aulas existentes para acondicionar.

7.6.6. Obras exteriores

- Rampas de circulación
- 01 patio de comidas
- 01 losa deportiva 1 multiuso (con estructura metálica y cobertura) nivel primario
- 01 losa deportiva 2 multiuso (con estructura metálica y cobertura) nivel primario
- Graderías
- 08 Estares con cobertura liviana
- 01 patio de ingreso
- 01 pasillos y Caminerías (Piso cemento frotachado y bruñado)
- 01 juego infantiles



0084

MUNICIPALIDAD PROVINCIAL DE CARAVELI

- 01 área verde y jardín
- 02 portadas de ingreso principales peatonales
- 02 portadas de acceso de servicio
- 01 atrio de ingreso
- 01 cuarto de máquinas + tanque elevado
- 01 cerco Perimétrico: Albañilería confinada con ladrillo
- 01 piso de adoquín
- 02 rampas de acceso a 2do nivel

Planimetría - Primera Planta:

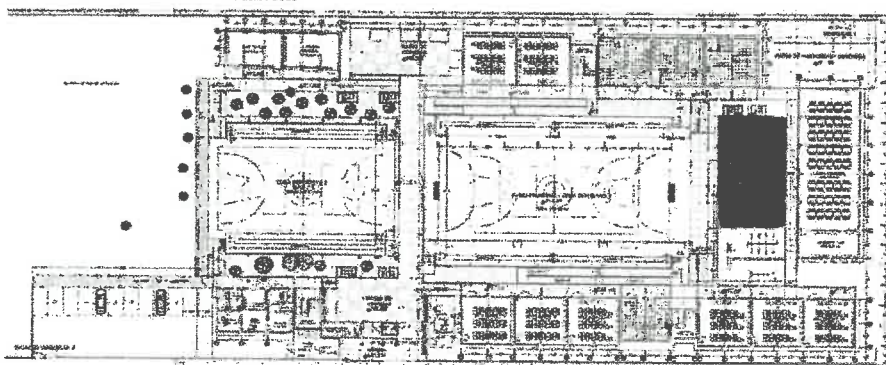

Esquema 14: Planimetría general - primer nivel.

Planimetría - Segunda Planta:

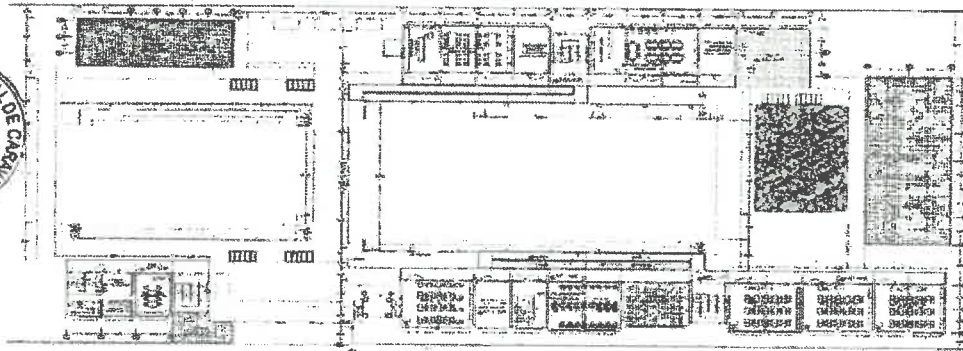

Esquema 15: Planimetría general - segundo nivel.

Planimetría - planta de techos:



Esquema 16: Planimetría general - techos.



0083

MUNICIPALIDAD PROVINCIAL DE CARAVELI

7.6.7. Resumen de las partidas a ejecutar

A continuación, se describen las siguientes partidas a ejecutar en la obra:

ITEM	DESCRIPCIÓN DE LAS PARTIDAS A EJECUTAR
01	OBRAS PROVISIONALES, TRABAJOS PRELIMINARES, SEGURIDAD Y SALUD
02	ESTRUCTURAS
03	ARQUITECTURA
04	INSTALACIONES SANITARIAS
05	INSTALACIONES ELECTRICAS BAJA TENSION
06	INSTALACIONES DE COMUNICACIONES
07	INSTALACIONES DE GAS
08	INSTALACION DE MEDIA TENSION
09	MOBILIARIO Y EQUIPAMIENTO
10	VIGILANCIA Y CONTROL COVID

o Resumen del Mobiliario y Equipamiento

Mobiliario:

Para cumplir con la meta proyectada en la ejecución de la obra, el postor adjudicado debe realizar la implementación de la partida de Mobiliario, según las especificaciones técnicas del Expediente Técnico de la Obra.

Item	Descripción	Und	Cant.
01	EQUIPAMIENTO Y MOBILIARIO		
01.01	MOBILIARIO		
01.01.01	CARPETAS UNIPERSONALES PRIMARIA 1er y 2do grado (MESA Y SILLA) según diseño	UND	120.00
01.01.02	CARPETAS UNIPERSONALES PRIMARIA 3er y 4to grado (MESA Y SILLA) según diseño	UND	129.00
01.01.03	CARPETAS UNIPERSONALES PRIMARIA 5to y 6to grado (MESA Y SILLA) según diseño	UND	132.00
01.01.04	ESCRITORIO DOCENTE (0.50X1.00x0.74 m) (según diseño)	UND	16.00
01.01.05	ESCRITORIO DIRECCIÓN (0.70x1.50x0.80 m) inc/silla giratoria (según diseño)	UND	1.00
01.01.06	ESCRITORIO OFICINA (0.60X1.50x0.80 m) inc/silla giratoria (según diseño)	UND	5.00
01.01.07	MESA DE TRABAJO PARA 6 PERSONAS TALLER CREATIVO 1.00 x 2.40X0.60 m (según diseño)	UND	6.00
01.01.08	MESA DE TRABAJO PARA 4 PERSONAS BIBLIOTECA 1.00 x 1.85X0.75 m (según diseño)	UND	8.00
01.01.09	MESA DE TRABAJO PARA 4 PERSONAS SUM-COMEDOR 0.90 x 1.45X0.75m (según diseño)	UND	40.00
01.01.10	MESA PARA COMPUTADORAS 1 PERSONA 0.50 m x 0.90 m x 0.75 m (según diseño)	UND	17.00
01.01.11	MESA DE REUNIONES DE 0.80x1.20m (según diseño)	UND	2.00
01.01.12	SILLA DOCENTE (según diseño)	UND	18.00
01.01.13	SILLAS APILABLES (según diseño)	UND	189.00
01.01.14	SILLAS REGULABLES (según diseño)	UND	108.00
01.01.15	PIZARRA ACRILICA Inc/PORTAPLUMONES /Mota (2.50 X 1.20M) (según diseño)	UND	15.00
01.01.16	ESTANTE DE MADERA (0.30x1.25x1.70-1.30) (según diseño)	UND	36.00
01.01.17	ESTANTE DE MADERA (0.40x1.70x1.20) (según diseño)	UND	48.00
01.01.18	ESTANTE DE METAL (0.50X0.90X1.80) (según diseño)	UND	6.00
01.01.19	ESTANTE DE METAL (0.36X1.20X1.80) (según diseño)	UND	34.00
01.01.20	ARMARIO (0.40 o 0.25X1.00 X 2.10)(según diseño)	UND	22.00
01.01.21	ARCHIVADOR (0.40X0.90X2.00) (según diseño)	UND	4.00
01.01.22	RESPOSTERO BAJO e= 18 mm	UND	5.00
01.01.23	ARCO DE FUTBOL	UND	4.00
01.01.24	TABLERO DE BASQUET INC. CANASTA	UND	4.00
01.01.25	COLUMPIO	UND	2.00
01.01.26	TUBOS PARA VOLEY, INCLUYE RED Y DADOS DE CONCRETO	UND	1.00
01.01.27	RESBALON	UND	1.00

TÉRMINOS DE REFERENCIA PARA LA CONTRATACIÓN DE LA EJECUCIÓN DE LA OBRA



MUNICIPALIDAD PROVINCIAL DE CARAVELI

01.01.28

SUBE Y BAJA

UND 1.00

o **Resumen del Mobiliario y Equipamiento****Equipamiento:**

Para cumplir con la meta proyectada en la ejecución de la obra, el postor adjudicado debe realizar la implementación de la partida de Equipamiento, según las especificaciones técnicas del Expediente Técnico de la Obra.

Item	Descripción	Und	Cant.
01	EQUIPAMIENTO Y MOBILIARIO		
01.02	EQUIPAMIENTO		
01.02.01	PROYECTOR MULTIMEDIA INTERACTIVO	UND	15.00
01.02.02	COMPUTADORA DE ESCRITORIO INCLUYE MONITOR DE 21.5", CPU, MOUSE, MOUSE PAD Y TECLADO	UND	61.00
01.02.03	IMPRESORA MULTIFUNCIONAL	UND	7.00
01.02.04	SOPORTE PARA TELEVISOR	UND	2.00
01.02.05	SMART TV DE 60"	UND	2.00
01.02.06	WOOFER Y PARLANTES	UND	5.00
01.02.07	MICROFONO	UND	1.00
01.02.08	CAMILLA RODANTE 0.70 X 1.80 M	UND	1.00
01.02.09	CARRO METÁLICO DE MÚLTIPLES USOS (0.60X0.40X0.90M)	UND	1.00
01.02.10	SOPORTE SUERO	UND	1.00
01.02.11	BIOMBO DE TRES CUERPOS	UND	1.00
01.02.12	ESCALINATA DOS PELDAÑOS (0.40X0.50M)	UND	1.00
01.02.13	BOTIQUÍN PRIMEROS AUXILIOS	UND	20.00
01.02.14	EXTINTORES DE POLVO QUÍMICO SECO PQS (06 KG)	UND	20.00
01.02.15	BALANZA DIGITAL CON TALLIMETRO (0.26X0.34M)	UND	1.00
01.02.16	COCINA SEMIINDUSTRIAL DE 6 HORNILLAS INCL/BALON DE GAS	UND	1.00
01.02.17	BALON DE GAS	UND	1.00
01.02.18	MENAJE DE COCINA	UND	1.00
01.02.19	REFRIGERADORA	UND	1.00
01.02.20	LICUADORA	UND	1.00
01.02.21	BATIDORA MULTIFUNCIONAL 5 LT	UND	1.00
01.02.22	OLLA ARROCERA DE 4.2 LT	UND	1.00
01.02.23	CAMPANA DE EXTRACCIÓN DE HUMOS	UND	1.00
01.02.24	KIT DE LIMPIEZA	UND	3.00
01.02.25	TACHO DE BASURA	UND	27.00
01.02.26	TACHOS BASUREROS- CONTENEDOR DE 135 LTS	UND	12.00
01.02.27	LOCKER DE 9 CASILLEROS	UND	20.00

7.7. Procedimiento:

El Contratista ejecutará la obra de acuerdo al Expediente Técnico aprobado el proyecto

"MEJORAMIENTO DE LOS SERVICIOS EDUCATIVOS EN EL NIVEL PRIMARIO QUE PRESTA LA I.E. N° 41042 - PEDRO JOSE TORDOYA MONTOYA DEL DISTRITO DE CARAVELI, PROVINCIA DE CARAVELI Y DEPARTAMENTO DE AREQUIPA".

El Contratista será directamente responsable del contenido que presente, así como del cumplimiento de la programación, logro oportuno de las metas previstas y adopción de las previsiones necesarias para el fiel cumplimiento del contrato.



0081

MUNICIPALIDAD PROVINCIAL DE CARAVELI

8. **PRODUCTO A OBTENER**

Adecuada oferta del Servicio Educativo en el nivel primario de la Institución Educativa N°41042 de la Localidad de Caraveli.

9. **PLAZO DE EJECUCIÓN DE OBRA**

El plazo de ejecución del servicio será de trescientos (300) días calendario que se contabilizará a partir del inicio de obra.

El inicio del plazo de ejecución de obra comienza a regir desde el día siguiente de que se cumplan las siguientes condiciones:

1. Que la Entidad notifique al contratista quien es el inspector o el supervisor, según corresponda;
2. Que la Entidad haya hecho entrega del terreno o lugar donde se ejecuta la obra.
3. Que la Entidad provea el calendario de entrega de los materiales e insumos que, de acuerdo con las Bases, hubiera asumido como obligación;
4. Que la Entidad haya hecho entrega del expediente técnico de obra completo, en caso este haya sido modificado con ocasión de la absolución de consultas y observaciones;
5. Que la Entidad haya otorgado al contratista el adelanto directo, en las condiciones y oportunidad establecidas en el artículo 181° del RLCE.

Las condiciones a que se refieren los numerales precedentes, deben ser cumplidas dentro de los quince (15) días contados a partir del día siguiente de la suscripción del contrato. En caso no se haya solicitado la entrega del adelanto directo, el plazo se inicia con el cumplimiento de las demás condiciones; según lo estipula el artículo 176°, Numeral 176.1 del Reglamento de la Ley de Contrataciones del Estado.

10. **LUGAR DE EJECUCIÓN DE LA OBRA**

El proyecto: "MEJORAMIENTO DE LOS SERVICIOS EDUCATIVOS EN EL NIVEL PRIMARIO QUE PRESTA LA I.E. N° 41042 - PEDRO JOSE TORDOYA MONTOYA DEL DISTRITO DE CARAVELI, PROVINCIA DE CARAVELI Y DEPARTAMENTO DE AREQUIPA", se ejecutara en el Distrito de Caraveli, de la Provincia de Caraveli, del Departamento de Arequipa.

11. **VALOR REFERENCIAL**

El valor referencial del presupuesto de obra, según lo detallado en la actualización de costos del Expediente Técnico, aprobado con RESOLUCIÓN DE ALCALDÍA N°140-2023-MPC, de fecha 07 de julio de 2023, de la OBRA: "MEJORAMIENTO DE LOS SERVICIOS EDUCATIVOS EN EL NIVEL PRIMARIO QUE PRESTA LA I.E. N° 41042 - PEDRO JOSE TORDOYA MONTOYA DEL DISTRITO DE CARAVELI - PROVINCIA DE CARAVELI - DEPARTAMENTO DE AREQUIPA", con CUI N°2446099, es por un monto total de S/. 19,024,960.18 (DIECINUEVE MILLONES VEINTICUATRO MIL NOVECIENTOS SESENTA CON 18/100 SOLES), incluidos los impuestos de Ley y cualquier otro concepto que incida en el costo total de la ejecución de la obra. El Proyecto consiste en una única etapa, que comprende la Ejecución y Liquidación de la obra, la cual estará a cargo del postor adjudicado con la Buena Pro, que se ejecutará según el Expediente Técnico aprobado. El Valor Referencial incluye gastos generales, utilidades, todos los



0080

MUNICIPALIDAD PROVINCIAL DE CARAVELI

tributos, seguros, transporte, inspecciones, pruebas y los costos laborales vigentes, a continuación, se muestra el desagregado del presupuesto:

ITEM	DESCRIPCIÓN SUB PRESUPUESTO	COSTO DIRECTO
01	OBRAS PROVISIONALES, TRABAJOS PRELIMINARES, SEGURIDAD Y SALUD	2,175,502.52
02	ESTRUCTURAS	6,118,540.61
03	ARQUITECTURA	3,050,713.68
04	INSTALACIONES SANITARIAS	230,186.17
05	INSTALACIONES ELÉCTRICAS BAJA TENSION	942,354.47
06	INSTALACIONES DE COMUNICACIONES	314,380.57
07	INSTALACIONES DE GAS	7,869.49
08	INSTALACION DE MEDIA TENSION	337,341.02
	SUB TOTAL COSTO DIRECTO	13,176,888.53
	Mano de Obra	4,579,769.63
	Materiales	7,713,298.63
	Equipo	883,820.27
	COSTO DIRECTO	13,176,888.53
	GASTOS GENERALES	10 % 1,317,688.85
	UTILIDAD	5 % 658,844.43
	SUB TOTAL	15,153,421.81
	IGV.	18 % 2,727,615.93
	TOTAL PRESUPUESTO BASE	17,881,037.74
	MOBILIARIO Y EQUIPAMIENTO	1,032,897.20
	VIGILANCIA Y CONTROL COVID	111,025.24
	COSTO TOTAL DE OBRA	19,024,960.18
	VALOR REFERENCIAL DE LA OBRA	19,024,960.18

12. **MODALIDAD DE CONTRATACIÓN**
La modalidad de contratación es de LLAVE EN MANO.
13. **FUENTE DE FINANCIAMIENTO**
Donaciones y transferencias
Recursos determinados
14. **SISTEMA DE CONTRATACIÓN**
El sistema de contratación es de SUMA ALZADA.
15. **PROCEDIMIENTO DE SELECCIÓN**
El procedimiento de selección será LICITACIÓN PÚBLICA
16. **CONSIDERACIONES ESPECÍFICAS**
16.1. Requerimiento del Proveedor y de su Personal
16.1.1. Del Contratista



0079

MUNICIPALIDAD PROVINCIAL DE CARAVELI

Requerimientos Mínimos del Postor

- Persona Natural o Jurídica, con capacidad de contratar con el estado, que cuente con el RNP de Ejecutor de Obras.
- No estar impedido, sancionado ni inhabilitado para contratar con el estado.

De conformidad con el numeral 49.5 del artículo 49 del Reglamento, se incluye lo siguiente:

- El número máximo de consorciados es de 2 (dos) consorciados
- El porcentaje mínimo de participación de cada consorciado es de 30%.
- El porcentaje mínimo de participación en la ejecución del contrato, para el integrante del consorcio que acredite mayor experiencia, es de 50%.
- **Facturación.** - El postor debe acreditar un monto facturado acumulado equivalente a una (1) vez el valor referencial de la contratación, en la ejecución de obras similares, durante los 10 años anteriores a la fecha de la presentación de ofertas que se computarán desde la suscripción del acta de recepción de obra.
- **Definición de obras similares:** Se considerarán como obras similares a Creación y/o construcción y/o reconstrucción y/o remodelación y/o mejoramiento y/o ampliación (o combinación de estos) de obras de infraestructura educativa (Nivel inicial y/o Nivel primaria y/o Nivel secundaria y/o Nivel superior o universitarias).

16.1.2. Del Equipo de ejecución de obra

Estará conformada por:

Item	Cargo	Profesión	Perfil	Cant.
1	Residente de obra	Ingeniero Civil	Debe contar con experiencia mínima de sesenta (60) meses, computados desde la obtención de la colegiatura, como Residente de obra y/o ingeniero Supervisor y/o Inspector y/o jefe de Supervisión de obras, en la ejecución de obras iguales o similares, del personal clave requerido Como, Residente de Obra; que se computa desde la colegiatura.	1
2	Especialista en estructuras	Ingeniero Civil	Debe contar con experiencia mínima de treinta y seis (36) meses, computados de la obtención de la colegiatura, como Especialista y/o jefe y/o supervisor y/o responsable y/o la combinación de las mismas en/de: estructuras y/o estructural y/o estructuras y edificaciones y/o diseño y calculo estructural; en la ejecución y/o supervisión de obras similares, del personal clave requerido Como, Especialista en Estructuras; que se computa desde la colegiatura.	1
3	Especialista en arquitectura	Arquitecto	Debe contar con experiencia mínima de treinta y seis (36) meses, computados de la obtención de la colegiatura, como Especialista y/o jefe y/o supervisor y/o responsable y/o la combinación de las mismas en/de: arquitectura y/o arquitectura y acabados; en la	1



0078

MUNICIPALIDAD PROVINCIAL DE CARAVELI

			ejecución y/o supervisión de obras similares, del personal clave requerido Como, Especialista en Arquitectura ; que se computa desde la colegiatura.	
4	Especialista sanitario	Ingeniero sanitario	Debe contar con experiencia mínima de treinta y seis (36) meses, computados de la obtención de la colegiatura, como Especialista y/o ingeniero y/o jefe y/o supervisión y/o responsable y/o la combinación de las mismas en/de: instalaciones sanitarias y/o sanitario y/o ingeniería sanitaria; en la ejecución y/o supervisión de obras similares, del personal clave requerido Como, Especialista sanitario ; que se computa desde la colegiatura.	1
5	Especialista electromecánico	Ingeniero mecánico y/o electricista	Debe contar con experiencia mínima de treinta y seis (36) meses, computados de la obtención de la colegiatura, como ingeniero y/o Especialista y/o jefe y/o supervisor y/o responsable y/o la combinación de las mismas en/de: Instalaciones eléctricas y/o instalaciones eléctricas y electromecánicas y/o instalaciones eléctricas y mecánicas y/o instalación eléctricas, mecánicas y electromecánicas; en la ejecución y/o supervisión de obras similares, del personal clave requerido Como, Especialista en electromecánico ; que se computa desde la colegiatura.	1
	Especialista mecánica suelos	Ingeniero Civil o Geólogo	Debe contar con experiencia mínima de treinta y seis (36) meses, computados de la obtención de la colegiatura, como Especialista y/o jefe y/o supervisor y/o responsable y/o la combinación de las mismas en/de: mecánica de suelos y geología y/o geotecnia; en la ejecución y/o supervisión de obras similares, del personal clave requerido Como, Especialista en mecánica de suelos ; que se computa desde la colegiatura.	1
7	Especialista planeamiento y costos	Ingeniero civil	Debe contar con experiencia mínima de treinta y seis (36) meses, computados de la obtención de la colegiatura, como ingeniero y/o Especialista y/o jefe y/o supervisor y/o responsable y/o la combinación de las mismas en/de: planeamiento de costos y/o planeamiento de obras y/o presupuesto de obras, o especialista en costos, presupuestos y valorizaciones y/o Especialista de costos, presupuestos y programación y/o especialista en Costos y presupuestos y/o especialista en costos y/o Ingeniero de Valorizaciones y programación en obras y/o especialista en costos, presupuestos y programación y/o Ingeniero de Valorizaciones y Programación, en obras similares, del personal clave requerido Como, Especialista en planeamiento y costos ; que se computa desde la colegiatura.	1



0077

MUNICIPALIDAD PROVINCIAL DE CARAVELI

8	Especialista calidad	Ingeniero civil	Debe contar con experiencia mínima de treinta y seis (36) meses, computados de la obtención de la colegiatura, como ingeniero y/o Especialista y/o jefe y/o supervisor y/o responsable y/o la combinación de las mismas en obras en general, del personal clave requerido Como, Especialista en calidad; que se computa desde la colegiatura.	1
---	----------------------	-----------------	---	---

Importante:

- El Ingeniero Residente; no podrá prestar servicios en más de un servicio a la vez, propuestas que presenten al mismo residente serán descalificadas, por la razón de que los profesionales propuestos no deben participar en servicios simultáneos.
- Para la prestación de los servicios, el Contratista utilizará el personal calificado especificado en su oferta, no estando permitido cambios, salvo por razones de fuerza mayor debidamente comprobadas, para este efecto, el Contratista deberá proponer a la Municipalidad Provincial de Caraveli con diez (10) días calendarios de anticipación el nuevo profesional, el cual deberá tener igual o mayor calificación profesional que el personal ofertado inicialmente, el nuevo personal deberá obtener la aprobación del mencionado cambio. El cambio solicitado por el Contratista dentro del plazo contractual y aceptados por la Municipalidad Provincial de Caraveli.
- El personal del Contratista deberá observar en todo momento las normas de seguridad vigentes en la obra, debiendo todo el personal estar provistos de cascos, chalecos, botas, guantes, etc.

**16.1.3. Equipos**

Con la finalidad de garantizar una oportuna logística y correcta ejecución de la obra, los postores deberán acreditar la disponibilidad del equipo y/o maquinaria, las mismas que no deben ser menor a lo solicitado y deben tener las características técnicas que se describen en el Expediente Técnico de Obra, para ello se precede a detallar a continuación:

Ítem	Descripción	Medida	Cantidad
1	TODELITO	Unidad	1.00
2	NIVEL TOPOGRAFICO	Unidad	1.00
3	ESTACION TOTAL	Unidad	1.00
4	CAMION CISTERNA 4x2 (AGUA) 122 HP 2,000	Unidad	1.00
5	CAMION GRUA DE 9.5TON	Unidad	1.00
6	CAMION VOLQUETE 15 M3.	Unidad	2.00
7	MEZCLADORA CONCRETO DE 9 -11 P3	Unidad	4.00
8	MOTONIVELADORA DE 125 HP	Unidad	1.00
9	PLANCHA COMPACTADORA VIBRAT. 4.0 HP	Unidad	1.00
10	RETROEXCAVADOR S/LLANTAS 58 HP 1 YD3.	Unidad	1.00
11	RODILLO LISO VIBR AUTOP 101-135HP 10-12T	Unidad	1.00

TÉRMINOS DE REFERENCIA PARA LA CONTRATACIÓN DE LA EJECUCIÓN DE LA OBRA



C. 0076

MUNICIPALIDAD PROVINCIAL DE CARAVELI

12	VIBRADOR DE CONCRETO A GASOLINA 1.5", 4HP	Unidad	1.00
13	CAMIONETA PIC UP CABINA SIMPLE	Unidad	1.00
14	CARGADOR SOBRE LLANTAS 125-155 HP 3 YD3	Unidad	1.00
15	COMPRESORA NEUMATICA 93 HP 335-375 PCM	Unidad	1.00
16	MARTILLO NEUMATICO - 25/29 KG	Unidad	1.00
17	CAMIONETAS PICK UP DOBLE CABINA 4X4	Unidad	1.00

17. CUMPLIMIENTO DE NORMAS Y LEYES.

- a) El CONTRATISTA debe conocer y cumplir estrictamente todas las leyes, reglamentos y ordenanzas que, en cualquier forma, estén relacionadas con la ejecución de los trabajos. Los daños y/o problemas causados por infracciones a este punto corren por cuenta de EL CONTRATISTA y deberán ser reparados por éste sin derecho a pago alguno.
- b) En caso de existir divergencias entre las Bases Integradas y dichas leyes, normas o reglamentos, es obligación de El CONTRATISTA poner en conocimiento de LA SUPERVISIÓN esta situación previa a la realización de los trabajos a fin de que este determine la acción a seguir.
- c) El CONTRATISTA tendrá a su cargo la confección de toda la documentación que fuera necesaria y su tramitación respectiva ante los entes que pudieran tener jurisdicción sobre el sitio de obra.
- d) El CONTRATISTA está obligado a hacer notar a LA ENTIDAD, por escrito e inmediatamente, cuando se haya dado una orden que va contra las medidas de seguridad. Caso contrario, toda la responsabilidad recaerá sobre El CONTRATISTA.
- e) Ningún trabajo adicional se comenzará sin autorización escrita de LA ENTIDAD, caso contrario no será reconocido para fines de pago y será de responsabilidad de EL CONTRATISTA.

**18. SOBRE EL PERSONAL PARA LA EJECUCIÓN DE LA OBRA.**

El Contratista deberá cumplir con la contratación de todo el personal necesario y suficiente para la correcta y oportuna ejecución de la obra en concordancia con Expediente Técnico de Obra, sin ser limitativos.

El Contratista será responsable total y/o absoluto del personal que trabaje en la obra, tanto en los temas de seguridad por la pandemia del COVID-19, como de Seguridad en Obra, así como las demás responsabilidades de Ley de acuerdo a su labor.

Todo el Personal Clave solicitado se detallará en los Requisitos de Calificación, en la que se requiere experiencia profesional, contabilizada a partir de la colegiatura, para lo que deberá adjuntar la fecha de colegiatura. De presentarse experiencia ejecutada paralelamente (trasape), para el computo del tiempo de dicha experiencia solo se considerará una vez el periodo traslapado.



0075

MUNICIPALIDAD PROVINCIAL DE CARAVELI

NOTA: La habilidad de los profesionales se requerirá para el inicio de su participación efectiva en la ejecución de la obra, tanto para aquellos titulados en el Perú como en el extranjero.

Acerca de la permanencia en Obra del Residente, solo en casos extraordinarios cuando el Rediente se ausente de la Obra se deberá coordinar con la Supervisión, de tal forma que en ningún momento la Obra este simultáneamente sin el Residente y sin el Supervisor de la Obra.

La Contratista deberá presentar un cronograma de permanencia del Personal Especialista, en Obra junto con el Informe de Revisión del Expediente Técnico.

19. EQUIPOS Y MAQUINARIAS.

La Relación de Equipamiento Mínimo a acreditar para la firma de Contrato se encuentra descrita en los Requisitos de Calificación del presente documento. Todos los equipos y maquinarias necesarios para la ejecución satisfactoria de los trabajos a realizar, deberán llevarse a obra en forma oportuna y no podrán retirarse de la misma salvo autorización escrita del Supervisor, que no podrá negarla sin justa razón.

Las pérdidas o daños causados a los equipos y maquinarias durante la ejecución de las obras, corren por cuenta del Contratista. Si el Supervisor demuestra que los equipos, maquinarias, herramientas y andamiajes son insuficientes o inapropiados para asegurar la calidad de la obra y el cumplimiento de los plazos, el Contratista está obligado a efectuar enmiendas y/o adiciones necesarias, por su cuenta y costo. Se aceptarán maquinarias y equipos de igual o mayor capacidad y potencia conforme a lo requerido, siempre que estén en perfectas condiciones operativas, sean completamente funcionales para los trabajos a realizar y no representen mayor costo.

20. REVISIÓN DEL EXPEDIENTE TÉCNICO

En estricto cumplimiento del artículo 177° del reglamento de la Ley de Contrataciones del Estado, sobre la Revisión del expediente técnico de obra "Dentro de los treinta (30) días calendario del inicio del plazo de ejecución de obra, para el caso de obras cuyo plazo sea mayor a ciento veinte (120) días. EL CONTRATISTA presenta al supervisor o inspector de obra, un informe técnico de revisión del expediente técnico de obra, que incluya entre otros, las posibles prestaciones adicionales, riesgos del proyecto y otros aspectos que sean materia de consulta. El Supervisor o Inspector dentro del plazo de diez (10) días calendario para obras con plazo mayor a ciento veinte (120) días eleva el informe técnico de revisión del expediente técnico de obra a LA ENTIDAD, con copia al contratista, adjuntando su evaluación, pronunciamiento y verificaciones propias realizadas como supervisión o inspección.

21. OBLIGACIONES DEL CONTRATANTE**21.1. ENTREGA DEL TERRENO La ENTIDAD**

Se realizará la entrega del Terreno de la obra dentro de los 15 días siguientes a la firma de contrato. El Supervisor designado por la Entidad y/o representantes de la Entidad efectuarán la Entrega del Terreno, quedando a



0074

MUNICIPALIDAD PROVINCIAL DE CARAVELI

partir de esa fecha y hasta la recepción definitiva de la Obra bajo responsabilidad del CONTRATISTA la integridad y custodia del terreno.

21.2. DOCUMENTOS PARA LA EJECUCIÓN

La Entidad pondrá a disposición del Contratista un juego de planos y Bases, así como los demás documentos necesarios para la ejecución de las obras, en CDs y en medio físico de ser el caso. Sin embargo, el Contratista podrá obtener copias adicionales previo pago respectivo.

22. OBLIGACIONES DEL CONTRATISTA

22.1. PERSONAL

El Contratista deberá indicar el nombre del profesional que serán los responsables de la dirección de la obra, la que deberá estar siempre a cargo de una persona responsable (Residente de Obra), cuya permanencia es obligatoria de carácter permanente durante todo el periodo de ejecución de la obra y durante el procedimiento de recepción de la misma. El Contratista empleará obligatoriamente a los profesionales propuestos en su oferta para la ejecución de la obra, salvo que la Supervisión solicite su sustitución y/o cambio aprobado por la Entidad. El Contratista deberá emplear personal técnico calificado, obreros especializados y demás personal necesario para la correcta ejecución de la obra.

El Contratista tiene la obligación de reemplazar el personal no competente o no satisfactorio, de acuerdo a las órdenes del Supervisor. El Contratista tiene la obligación de suministrar a los trabajadores las condiciones más adecuadas de salubridad e higiene, así como dar el debido cumplimiento a lo dispuesto en el Decreto Supremo N° 001-98-TR, y sus normas complementarias y modificatorias. El Contratista tiene la obligación de velar por la seguridad de los trabajadores durante la ejecución de todos y cada uno de los trabajos brindando el equipo y material necesario para tal efecto, cumpliendo todas las obligaciones establecidas en las normas de salud y seguridad en el trabajo vigente y aplicable, con el adecuado uso de EPP.

El Contratista deberá suministrar a solicitud del Supervisor o la Entidad, la nómina detallada de todo el personal superior y de los obreros que están empleados a la fecha de dicho requerimiento. El Contratista no podrá modificar el listado de personal profesional designado a la obra y consignado en su oferta sin el consentimiento previo y por escrito de la Entidad. El Contratista es responsable absoluto ante su personal en caso de evaluación, identificación, prevención, protección, tratamiento, pruebas, equipos de protección, unidades de transporte. El Contratista deberá mantener vigente durante el plazo de ejecución de la obra el Seguro Todo Riesgo de Construcción - C.A.R.

22.2. SEGURIDAD

El Contratista está obligado a tomar todas las medidas de seguridad necesarias para evitar peligros contra la integridad, la vida y la propiedad de las personas, instituciones o firmas durante la ejecución de la obra. En este sentido deberá dotar a su personal y a todo aquel que ingrese a la obra, de



MUNICIPALIDAD PROVINCIAL DE CARAVELI

los equipos y herramientas pertinentes para la realización de todos los trabajos, quedando terminantemente prohibido la realización de trabajos en condiciones peligrosas que pongan en riesgo la integridad, la salud o la vida de las personas. El Contratista está obligado a hacer notar a la ENTIDAD, por escrito e inmediatamente, cuando se haya dado una orden que va contra las medidas de seguridad, a fin de tomar conocimiento, lo cual no lo exime de asumir la responsabilidad exclusiva por cualquier resultado dañoso.

22.3. MATERIALES

Todos los materiales deberán cumplir con las características técnicas exigidas en las especificaciones técnicas del Expediente Técnico, Planos, Memoria Descriptiva y/u oferta adjudicada, de ser el caso y se deberán someter a los ensayos necesarios para verificar sus características. Se podrán aceptar otras características técnicas mientras que se ajusten a especificaciones y/o normas reconocidas, que aseguren una calidad igual o superior a la indicada y siempre que el Contratista aporte la documentación y demás elementos de juicio que permitan evaluar el cumplimiento de las exigencias establecidas en el expediente técnico y que los cambios propuestos no alteren las especificaciones técnicas de la obra, siempre que este represente una ventaja técnica y económica que lo justifique. La ENTIDAD se reserva el derecho de rechazar la lista de materiales propuesto por el Contratista, si éstos no concuerdan con lo estipulado en el expediente técnico. Correrán por cuenta del Contratista las muestras de materiales requeridos por el Supervisor y todas las pruebas y/o los ensayos necesarios para verificar la calidad de los materiales. La aprobación de los materiales por el Supervisor no libera al Contratista de su responsabilidad sobre la calidad de los mismos.

22.4. EQUIPOS

Todos los equipos, maquinarias, herramientas e instrumentos serán puestos a disposición de la obra en óptimas condiciones de operación. La relación del equipo indicado en el expediente técnico, no es limitativa, pudiendo incrementarla y/u optimizarla, en caso que el avance de la obra así lo requiera, sin que ello represente pago adicional alguno.

Todos los equipos y maquinarias necesarios para la ejecución satisfactoria de los trabajos a realizar, deberán llevarse a obra en forma oportuna y no podrán retirarse de la misma salvo autorización escrita del Supervisor, que no podrá negarla sin justa razón.

Las pérdidas o daños causados a los equipos y maquinarias o materiales durante la ejecución de las obras, corren por cuenta del Contratista. Si el Supervisor demuestra que los equipos, maquinarias y herramientas son insuficientes o inapropiados para asegurar la calidad de la obra y el cumplimiento de los plazos, el Contratista está obligado a efectuar enmiendas y/o adiciones necesarias, por su cuenta y costo. La permanencia de maquinaria y equipos en obra será de acuerdo a la programación de los trabajos que comprende la ejecución de la obra.

23. ERRORES O CONTRADICCIONES

El Contratista debe hacer notar a la ENTIDAD cualquier error o contradicción en los documentos, poniéndolo de inmediato en conocimiento del Supervisor,



0072

MUNICIPALIDAD PROVINCIAL DE CARAVELI

proponiendo la salida técnica que considere más conveniente, la cual podrá ser tomada en cuenta o no por el Supervisor y/o Entidad al momento de absolver la consulta.

24. OBRAS PROVISIONALES

El Contratista deberá construir o alquilar ambientes temporales que permitan, tanto al Contratista, a la Supervisión y la Entidad, el normal desarrollo de sus actividades, debiendo incluir oficinas, almacenes de materiales, los mismos que deberán quedar habilitados y equipados.

Los gastos, que demande la instalación, el funcionamiento y conservación de los ambientes para la ejecución de la obra, se extenderán hasta la recepción de la obra y corren por cuenta del Contratista, incluyendo cualquier daño resultante de la instalación o mantenimiento de estas obras provisionales.

Estos locales ofrecerán adecuadas condiciones de estabilidad, aislamiento, ventilación e iluminación y deberán estar provistos de adecuadas instalaciones sanitarias (incluyendo las medidas de bioseguridad contra el COVID-19) y comunicaciones, el costo de dichas obras provisionales es de cuenta y costo del Contratista.

Estas prescripciones no son excluyentes de otras previsiones que pudiera adoptar el Contratista para el más eficaz desarrollo de las operaciones, pero, en cualquier caso, deberá mantener informado al Supervisor de las modificaciones que sobre el particular llevará a cabo, debiendo merecer su visto bueno.

El Contratista será responsable de la vigilancia general de las obras en forma continua, para prevenir sustracciones o deterioros de los materiales, enseres, estructuras y otros bienes propios o ajenos; en caso de pérdida correrá con los gastos que demande su sustitución.

El Contratista deberá colocar cercos, protecciones, barreras, letreros, señales y luces de peligro y tomar las demás precauciones necesarias en todas las maquinarias y partes del campamento donde puedan producirse accidentes. El Contratista deberá cuidar que todo el material, insumos, personal, obras provisionales, maquinarias, y demás utilizados por aquél para ejecutar la obra no invadan la vía pública ni ocasionen molestias innecesarias a los vecinos y transeúntes, bajo exclusiva responsabilidad del Contratista.

25. MANTENIMIENTO DE LA OBRA EN EJECUCIÓN

El Contratista deberá mantener la obra en ejecución y todas sus partes terminadas, en buenas condiciones de mantenimiento, evitando que la acción de los agentes atmosféricos o el tránsito de su personal o equipo ocasionen daños al Proyecto o a propiedades de terceros que, de producirse, deberán ser inmediatamente reparados a satisfacción del Supervisor. La negligencia del Contratista en el cumplimiento de esta obligación dará lugar a que las cantidades de obra afectadas sean descontadas de los volúmenes de obra ejecutados hasta que su reconstrucción haya sido satisfactoriamente realizada.





0071

MUNICIPALIDAD PROVINCIAL DE CARAVELI

26. LIMPIEZA GENERAL Y RETIRO DE OBRAS PROVISIONALES

Cuando la obra se haya terminado, todas las instalaciones provisionales, depósitos y ambientes contruidos deberán ser removidos y/o eliminados y/o restablecidos a su forma original para adquirir un aspecto limpio, debiendo el Contratista efectuar dichos trabajos con cargo a sus gastos generales.

27. CONSERVACIÓN DEL MEDIO AMBIENTE

El Contratista deberá identificar y utilizar a su costo, botaderos autorizados para colocar los residuos de materiales que por efecto de la obra se genere, evitando en lo posible el impacto negativo con el medio ambiente. El Contratista tiene la obligación de velar por la conservación del Medio Ambiente, para lo cual deberá cumplir con todas las provisiones consideradas en el Estudio de Impacto Ambiental. El Contratista deberá asumir su responsabilidad por las infracciones que pudiera cometer, contra la legislación relacionada con la preservación del medio ambiente.

28. ALCANCES E INSTALACIONES TEMPORALES

El Contratista deberá, contemplar a su costo cualquier alquiler y/o acondicionamiento temporal que pudiera necesitar para la ejecución de la obra, así mismo será responsable de cualquier perjuicio que ocasione como consecuencia de esta obligación.

29. TAREAS EN HORAS EXTRAORDINARIAS

Cuando por distintas circunstancias sea necesario efectuar tareas fuera de la jornada normal de trabajo o en días feriados el Contratista deberá solicitar autorización al Supervisor con cuarenta y ocho (48) horas de anticipación a la iniciación de las mismas, tiempo del cual dispondrá el Supervisor lo necesario para su control. En los casos en que estas situaciones sean imprevistas o que exista peligro, el Contratista podrá realizar las tareas imprescindibles en horas extraordinarias, pero deberá comunicarlo al Supervisor inmediatamente antes de su iniciación. En cada caso el Supervisor procederá a dejar constancia en el Cuaderno de Obra digital de la situación y de su autorización o denegación según corresponda, para la ejecución de las horas extraordinarias. En todos los casos, salvo los que tuvieran origen en orden expresa de la ENTIDAD, correrán por cuenta del Contratista los recargos de jornales por horas extraordinarias de su personal.

30. LETREROS INFORMATIVOS

El Contratista proveerá, montará y mantendrá letreros informativos según el modelo que entregará la ENTIDAD. El letrero a ser colocado será el indicado en el presupuesto contratado. Dentro del letrero en la parte correspondiente, deberá destacarse claramente que la presente obra es financiada con los recursos que se mencionan en el Contrato, detallándolos. El Contratista deberá tener colocado el letrero de obra, dentro de los quince (15) días de la orden de iniciación de los trabajos, así mismo deberá anexar el plano de señalización de letreros informativos.





MUNICIPALIDAD PROVINCIAL DE CARAVELI

31. ACCIDENTES - NOTIFICACIONES

El Contratista proveerá, en el lugar de la obra, de todo el equipo y servicio que fuera necesario para proporcionar primeros auxilios al personal accidentado como consecuencia de la ejecución de la obra. Dentro de las veinticuatro (24) horas, después de ocurrido un accidente o de otro acontecimiento, del que resultara o que pudieran resultar daños a persona o propiedades de terceros y que fueran consecuencia de alguna acción u omisión del Contratista o cualquiera de sus empleados, durante la ejecución del trabajo bajo el Contrato, el Contratista deberá enviar un informe escrito de tal accidente o acontecimiento a la ENTIDAD por medio del Supervisor describiendo los hechos en forma precisa y completa para conocimiento, lo cual no exime al Contratista de ser exclusivo responsable de los daños personales o materiales que se ocasionen. Asimismo, el Contratista deberá remitir inmediatamente a la ENTIDAD por medio del Supervisor, copias de cualquier comparendo, citación, notificación y otro documento oficial recibido por el Contratista en relación con cualquier causa y con cualquier acto, que fuera consecuencia de la ejecución de la obra contratada para conocimiento, lo cual no exime al Contratista de ser exclusivo responsable de las sanciones que se pudieran derivar de su incumplimiento. Nada de lo aquí incluido, eximirá al Contratista de la formulación de los informes oficiales sobre los accidentes, que sean requeridos por la ENTIDAD o por cualquier otra Autoridad competente.

32. RESPONSABILIDAD POR MATERIALES

La ENTIDAD no asume ninguna responsabilidad por pérdida de materiales o herramientas del Contratista.

33. RETIRO DE EQUIPOS O MATERIALES

Cuando sea requerido por la ENTIDAD, el Contratista deberá retirar de la Obra, el equipo o material excedente que no vaya a ser utilizado en el trabajo, todo costo que se genere a la Entidad por incumplir esta obligación será de cargo del Contratista. Con el objeto de evitar interferencias en la ejecución total. Si hubiese alguna interferencia deberá comunicarla por escrito a la ENTIDAD. En caso de comenzar el trabajo sin hacer esta comunicación, y de surgir complicaciones al realizar los trabajos correspondientes a los diferentes proyectos, su costo será asumido por el Contratista. Si el Contratista durante la ejecución de la Obra necesita usar energía eléctrica, o agua, deberá hacerlo asumiendo por su cuenta los riesgos y gastos que se ocasionen el empleo de tal energía, así como las sanciones que se impongan por cualquier mal uso de dichos servicios. Al terminar el trabajo se deberá proceder a la limpieza de los desperdicios que existen, ocasionados por materiales y equipos empleados en la ejecución de su trabajo.

Todas las salidas a los terminales de tubos que deban permanecer abiertos durante la construcción, deben ser taponeados según normas. En caso de resolverse el Contrato, el Contratista deberá retirar los materiales, insumos, herramientas y demás que hayan quedado en la obra, en el plazo de cinco (05) días de efectuado el inventario de obra, en caso de no cumplir con esta obligación la ENTIDAD procederá a retirar de la obra dichos bienes con cargo a las valorizaciones, liquidación y/o garantías que tuviera pendientes el Contratista, y será de responsabilidad del Contratista cualquier pérdida, robo o detrimento de dichos bienes, no procediendo ningún tipo de pago o reconocimiento a favor del Contratista por los bienes dejados en obra.



0069

MUNICIPALIDAD PROVINCIAL DE CARAVELI

34. FOTOGRAFÍAS Y FILMACIONES

El Contratista deberá obtener y suministrar información fotográfica y en vídeo en CD de la evolución de la obra, de acuerdo a las indicaciones del Supervisor y de acuerdo a las siguientes cantidades:

- 12 Vistas (mínimo) al inicio de los trabajos y un vídeo en CD (15 minutos mínimos).
- 15 Vistas mensuales (mínimo) tomadas el último día del mes valorizado, captadas desde los mismos puntos de vista a los efectos de la verificación del avance de las obras y un vídeo en CD (20 minutos mínimos).

Todas las fotografías serán en color de tamaño 12 x 15 cm. Aproximadamente con indicación marginal de lo que representan y el vídeo en CD deberá tener una duración mínima de 20 minutos. Cada entrega fotográfica se efectuará en dos (2) ejemplares pegados en hojas A4, con indicación de las fechas respectivas y en medios digitales.

35. PROGRAMA DE TRABAJOS

Dentro de los quince (15) días siguientes al inicio de obra, el Contratista deberá presentar para consideración del Supervisor, un programa detallado de suministro de equipos y materiales ajustado a las fechas calendario valorizado de iniciación y terminación contractual de la obra, en el que se muestre el orden en que se ha de proceder a la ejecución de los diferentes trabajos, guardando equivalencia con relación al programa presentado con su propuesta. Este programa de trabajos deberá ser elaborado utilizando el Método del Camino Crítico (CPM), el Método PERT o cualquier otro sistema similar que sea satisfactorio al Supervisor.

El diagrama de barras de GANTT no se considerará suficiente para cumplir el requisito establecido en este numeral. Adicionalmente, el Contratista presentará una curva de avance y un cronograma de desembolsos basado en los montos estimados de facturación mensual de acuerdo a su programación. Al actualizar su programa de trabajo y/o cronograma, el Contratista deberá tomar en cuenta las restricciones originadas por caso fortuito o de fuerza mayor.

El Contratista estará obligado a presentar la reprogramación de sus trabajos toda vez que le sea aprobada una prórroga justificada del plazo de ejecución de la obra o cuando el Supervisor lo requiera como consecuencia del atraso en el cumplimiento del cronograma vigente, estando el nuevo programa de trabajos sujeto a la revisión y aprobación del Supervisor.

La presentación del programa de trabajos y su aprobación por el Supervisor, no eximirán al Contratista de ninguna de las obligaciones y responsabilidades emergentes del Contrato.

36. CONSIDERACIONES GENERALES

- a) El contratista, así como su personal técnico asignado deberá contar con las herramientas y equipos adecuados para la ejecución de la obra, así como los equipos e indumentarias de protección individual, en conformidad con la Norma G-050 del Reglamento Nacional de Edificaciones. Cualquier incumplimiento a ellas será de cargo del Contratista ante una posible infracción impuesta por la Entidad correspondiente.



MUNICIPALIDAD PROVINCIAL DE CARAVELI

- b) El contratista está obligado a mantener la limpieza en todas las áreas de trabajo y eliminar todo el material excedente y el desmonte producto de los trabajos realizados a fin de que las áreas queden libres de escombros, residuos de desmonte, basura, etc., dentro de las 48 horas como máximo. Asimismo, el Contratista deberá colocar señales preventivas y de advertencia de peligro cuando estén realizando el servicio y mientras estén ausentes, además de medidas adicionales para evitar accidentes.
- c) El contratista proporcionará una Póliza de Seguro para la suscripción del Contrato; a todos sus trabajadores (Seguro Complementario de Trabajo de Riesgo SCTR), por todo el periodo de vigencia del contrato, que cubra cualquier daño, pérdida, lesión, directa o indirecta y como consecuencia de la ejecución del servicio que pudiera sobrevenir a los bienes o a terceros, durante el plazo de prestación del servicio.
- d) Si el contratista ofrece mejoras a las características técnicas de los servicios a ejecutar y a las condiciones previstas en las bases, estas no generaran ningún tipo de reconocimiento de gastos por parte del Municipalidad Provincial de Caraveli y deberá previamente aprobado por el área usuaria mediante comunicación por escrito, previo requerimiento del contratista.

36.1. CRITERIOS AMBIENTALES ESPECÍFICOS

36.1.1. TIPOLOGÍA DE IMPACTO

El servicio no deberá ocasionar el deterioro de la vegetación natural en sus alrededores o áreas aledañas.

El contratista deberá tener en cuenta las siguientes directrices:

- A. Deberá contar con un sistema adecuado para eliminar desechos y materiales peligrosos para la salud humana provenientes de los diversos establecimientos en cuestión.
- B. Durante el desarrollo del servicio deberá contar con servicios higiénicos adecuados y suficientes para los trabajadores, así como el área respectiva para el funcionamiento del comedor, de ser el caso.
- El área donde se desarrollará el servicio, deberá ser tratada de tal modo que elimine o se mitigue los focos infecciosos (relleno sanitario, lagunas estabilización, plagas, etc.) y de zonas industriales o con altos niveles de contaminación (emisiones, ruidos, etc.)

Con el fin de cumplir con las tipologías de impacto y las medidas de mitigación, el contratista evitara durante el desarrollo de los servicios, la generación de los siguientes impactos negativos, independientemente de las obligaciones que deriven de las especificaciones técnicas y demás normas y reglamentos nacionales:

- i. Contaminación del suelo con aceites, grasas, combustibles, pinturas entre otro, en el lugar del desarrollo del servicio.
- ii. Contaminación del aire con cenizas, gases y material articulado.
- iii. Contaminación sonora en áreas urbanas y rurales por medio de equipos y maquinaria pesada, de ser el caso.
- iv. Inestabilidad de



MUNICIPALIDAD PROVINCIAL DE CARAVELI

los ataludes naturales o artificiales, por medio de excavaciones y cortes para cimentación entre otros.

- v. Acumulación desordenada de detritos y otros materiales oriundos de los trabajos en el lugar del desarrollo del servicio.
- vi. Contaminación de las áreas citadas por cualquier residuo temporal no debidamente dispuesto.
- vii. Generación de condiciones para la proliferación de vectores de enfermedades transmisibles, como mosquitos en agua estancada, roedores en depósitos de basura etc.
- viii. Destrucción de la vegetación natural fuera del área de trabajo, por depósitos de materiales, acceso a lugar de desarrollo del servicio, entre otros.

Para ello se deberán adoptar las siguientes medidas:

- Prever cajas de recolección de basura, depósito y eliminación correcta de residuos orgánicos, tanto sólidos como líquidos
- Limpiar, consolidar y proteger las superficies del lugar del desarrollo del servicio.
- Desmontar, demoler correctamente intervenciones y trabajos provisionales, sin dejar componentes que puedan constituir, en el futuro peligro o fuente de contaminación ambiental.

36.2. MATERIALES, EQUIPOS Y MEDIOS AUXILIARES

El Contratista situará en la obra los equipos y/o maquinarias y medios auxiliares que sean necesarios para la correcta ejecución de la obra en el plazo establecido y en todo caso, los equipos que se propusieron en su Oferta y/o Bases en los mismos términos y características. Dichos equipos adscritos a la obra, deberán estar en perfectas condiciones de funcionamiento debiendo repararse inmediatamente los elementos averiados y asumiendo el Contratista la obligación de reemplazarlos cuando así lo ordene la Supervisión y/o inspección de obra. En caso de discordar con la solicitud de la supervisión, tendrá el derecho el contratista de reclamar a la Entidad en el plazo de hasta SIETE (07) días calendarios de efectuada la solicitud de la Supervisión.

Si el equipo o la dotación provistos en el proyecto fuesen insuficientes para la ejecución de la obra en los plazos establecidos, la Supervisión notificará de la situación al Contratista y procederá con las sanciones que correspondan. El Contratista no tendrá derecho a reclamación alguna ante la Entidad Contratante.

36.3. ALMACENAMIENTO DE MATERIALES

Las zonas excepto las que requieren la aprobación del Supervisor de Obra, debiendo ser acondicionadas a completa satisfacción de éste, una vez hayan cumplido su misión, de forma tal que recuperen su aspecto original.

El almacenamiento se realizará de forma que se garantice la conservación de los materiales en perfectas condiciones de utilización y seguimiento en todo caso las instrucciones de la Supervisión.



MUNICIPALIDAD PROVINCIAL DE CARAVELI

La limpieza de la obra y retiro de los materiales aceptados y no utilizados corresponde al contratista, de tal modo que deberán efectuarse a medida que se realicen los trabajos.

36.4. RABAJOS DEFECTUOSOS O MAL EJECUTADOS

El Contratista es exclusivamente responsable de la ejecución y conservación de la obra objeto del presente contrato y de las faltas que en estas pudieran notarse, sin que le exima de responsabilidad la circunstancia de que la Supervisión de obra haya examinados y reconocido la obra durante su construcción o los materiales empleados, ni que las distintas partes de obra hayan sido incluidas en las mediciones o certificaciones parciales.

Si la obra no se sujetara estrictamente a los planos y demás documentos del proyecto si los materiales utilizados no fueran de la calidad requerida, si se advierten vicios o defectos en la construcción o se tienen razones fundadas para creer que existen vicios ocultos en la obra ejecutada.

Los gastos de estas operaciones serán a cuenta del Contratista salvo en el caso de que se hubieran realizado en base a sospechas de la Supervisión de obra de existir vicios ocultos y estos no pudieron ser comprobados.

36.5. CONSERVACION Y SEÑALIZACION DE OBRA

El Contratista deberá realizar la correcta ejecución de la obra, sino también a la conservación de ésta, a su costo, hasta la finalización de dicha ejecución.

La Responsabilidad del Contratista por fallas que en la obra pudieran advertirse, se extiende al supuesto de que tales faltas se deban tanto a una defectuosa construcción imputable al Contratista como una indebida conservación de las unidades de obra, aunque éstas hayan sido examinadas y encontradas conformes por la Supervisión inmediatamente después de su construcción o en cualquier otro momento dentro del periodo de vigencia de contrato.

Asimismo, queda obligado a señalar las obras objeto del contrato, con arreglo a lo dispuesto en la normativa vigente. Los gastos que origine la señalización se abonarán en la forma que se establezca en el proyecto; en su defecto serán de cuenta del contratista.

El Contratista cumplirá las órdenes que reciba de la Supervisión acerca de la instalación de señales complementarias o modificación de las ya instaladas. Será directamente responsable de los perjuicios que la no inobservancia de las citadas normas y órdenes pudieran causar.

En caso de que fuese necesaria la realización de trabajos nocturnos estos deberán ser previamente autorizados por el Supervisor de Obra y realizarlos solamente en las unidades y horario que él indique. El Contratista deberá revisar y/o evaluar una vez estén instalados los equipos de iluminación, del



0065

MUNICIPALIDAD PROVINCIAL DE CARAVELI

tipo e intensidad que el Supervisor ordene y mantenerlos en perfecto estado mientras duren los trabajos nocturnos.

36.6. SEGURIDAD DE OBRA

El ejecutor tomará todas las medidas de seguridad que sean necesarias para proteger la salud del personal de la obra, durante la ejecución de la misma, la cual deberá implementarse de tal manera que se den todas las condiciones necesarias para evitar accidentes. Las medidas de seguridad deben abarcar desde las labores de difusión de los desvíos hasta los avisos preventivos en el sitio de la obra.

El ejecutor designará el personal responsable de la seguridad de todos los trabajos quien a su vez dispondrá de todos los equipos y elementos necesarios para otorgar la seguridad conveniente.

Durante las diversas etapas de la construcción, las obras se mantendrán, en todo momento, en perfectas condiciones.

El Contratista deberá atenerse a las disposiciones vigentes para la prevención y control de incendios, y a las instrucciones complementarias que se dicten por el Supervisor de obra. En todo caso, se adoptarán las medidas necesarias y será responsable de evitar la propagación de los que se requieran para la ejecución de las obras, así como de los daños y perjuicios que puedan producir.

Todo el personal del contratista incluido los profesionales, previo al inicio de sus labores, deberán contar con su respectiva póliza de seguros contrata todo riesgo y deberá portar y utilizar en todo momento su vestimenta o uniforme de trabajo, así como su equipo de protección personal (EPP).

36.7. MANTENIMIENTO DE TRANSITO

En el caso que se requiera, el Contratista será responsable del mantenimiento de tránsito en la zona de ejecución de las obras, desde el inicio de la obra hasta su recepción final, a su costo, de tal manera que sus trabajos no interfieran innecesaria o indebidamente, con la comodidad pública respecto al acceso a propiedades o emergencia y con las facilidades de circulación en general.

Asimismo, de corresponder, el Contratista está obligado a:

- a) Al perfeccionamiento del contrato, El Contratista deberá presentar a las instituciones pertinentes para su aprobación, un plan de desvío de tránsito en la zona afectada por la ejecución de la obra, el que será compatible con los alcances del contrato de obra suscrito, debiendo pagar el contratista el derecho correspondiente para obtener la autorización de interferencia de vías, sin la cual no podrá interrumpir las vías, bajo sus responsabilidades.



.C 0064

MUNICIPALIDAD PROVINCIAL DE CARAVELI

- b) Colocar tranqueras y señalización preventiva con las especificaciones técnicas indicadas en el Plan de desvío de tránsito, conforme a lo dispuesto por la Entidad correspondiente y normativa vigente, así como anunciar la ejecución de los trabajos para evitar el congestionamiento en el tránsito y daños a los vehículos y peatones, tanto de día como de noche. La cantidad de las tranqueras será la suficiente para que se cumpla con el fin propuesto.
- c) Mantener el tránsito durante el periodo de construcción. Asimismo, deberá efectuar mantenimiento rutinario, conservando las calles y avenidas adyacentes a las obras en buenas condiciones, de tal manera que sus trabajos no interfieran innecesaria o indebidamente con la comodidad pública respecto al acceso, a la utilización y ocupación de la vía.

De ninguna manera se permitirán métodos rudimentarios de señalización. El tipo, número y ubicación de las señales de mantenimiento de tránsito son las autorizadas por la Entidad correspondiente y de acuerdo a la normativa vigente, que se indicaran en los planos y especificaciones técnicas. En caso de deterioro o robo de dichas señales, el Contratista está obligado a reponerlas las veces que sean necesarias.

37. VALORIZACIONES

La forma de las valorizaciones y facturas de pago, será la preparada por el Contratista en coordinación con el Supervisor. El Contratista consignará en sus valorizaciones todos los trabajos ejecutados, de acuerdo a las cantidades establecidas en las mediciones.

**37.1. VALORIZACIONES MENSUALES**

La Valorización es la cuantificación económica de los avances físicos contratados y/o ejecutados; tienen el carácter de pagos a cuenta toda vez que es en la liquidación donde se define el monto total de la obra y el saldo a cancelar.

Los metrados de obra ejecutados serán formulados conjuntamente por el residente y el inspector o supervisor, para lo cual ambos deben constituirse a la obra y personalmente medir los avances por cada partida, luego de la cual el inspector o supervisor formula la valorización. Si el contratista no se presenta para la valorización conjunta con el inspector o supervisor, éste la efectuará.

El inspector o supervisor revisará los metrados durante el periodo de aprobación de la valorización.

Las valorizaciones mensuales, se presentarán a la entidad una vez sea aprobado por el inspector o supervisor, durante los cinco (05) primeros días contados a partir del primer día hábil del mes siguiente a la ejecución de los trabajos en un 01 original, 02 copias y 01 digital, acompañadas según el caso por los cómputos métricos resultantes de las mediciones de los trabajos ejecutados hasta la fecha y verificados por el Supervisor.



0063

MUNICIPALIDAD PROVINCIAL DE CARAVELI

37.2. INFORMES DEL DESARROLLO DEL PROYECTO

La presentación de los Informes de valorización deberá ser mensuales, y hasta los primeros cinco (05) días calendarios del mes siguiente, previo Informe y Conformidad Mensual del Supervisor y/o a inspector según corresponda, el cual deberá presentarse debidamente foliadas y firmadas.

La presentación de los informes deberá ser en 02 originales, 01 copia y 01 digital, y deberán presentarse debidamente foliadas, firmados por el Representante Legal, el Residente y el especialista según su competencia.

También se deberá adjuntar los ensayos de laboratorio para validar los trabajos efectuados.

CONTENIDO MINIMO REFERENCIAL:

INFORMES (02 ORIGINALES, 01 COPIA y 01 DIGITAL).

Foliadas, firmadas por el representante legal, el residente, el supervisor y los especialistas según corresponda.

1. Factura emitida por el contratista (será solicitada a la conformidad de la oficina).
2. Copia del Contrato de obra y adendas de ser el caso.
3. Copia de la Resoluciones de ampliaciones de plazo (todas las que se hayan otorgado), de ser el caso.
4. Informe técnico del residente que contenga: ficha técnica, memoria descriptiva, relación del equipo mínimo utilizado en el mes y personal, resumen de los controles de calidad realizados en el mes, conclusiones y recomendaciones.
5. VALORIZACIÓN
 - 1.1. Ficha técnica.
 - 1.2. Memoria descriptiva.
 - 1.3. Resumen de valorización.
 - 1.4. Ficha de identificación de obra.
 - 1.5. Reintegro por valorización.
 - 1.6. Deducción que no corresponde por adelanto (directo y materiales).
 - 1.7. Formulas polinómicas de reajuste.
 - 1.8. Valorización del presupuesto.
 - 1.9. Cuadro de amortización del adelanto directo y de materiales
2. Grafico (curva s) comparativo de avance programado y ejecutado, (mensual y acumulado).
3. Calendario de avance de obra valorizado programado.
4. Calendario de avance de obra valorizado ejecutado.
5. Planilla de Metrados Programados.
6. Planilla de Metrados Ejecutados.
7. Resumen de Pagos Realizados por la Entidad.
8. Fotografías a color del proceso de construcción del mes valorizado (mínimo 15, señalar descripción y fecha).
9. Sustentación técnica de los metrados, mediante croquis, gráficos y/o esquemas que ilustren claramente lo realmente ejecutado.





MUNICIPALIDAD PROVINCIAL DE CARAVELI

10. Copia de protocolos de calidad.
11. Copia del cuaderno de obra Digital del periodo de ejecución.
12. Pago de cumplimiento de obligaciones sociales (SENCICO, CONAFOVICER., ONP, AFP, ESSALUD).
13. Planilla electrónica del personal pensionista.
14. Copia del seguro complementario contra todo riesgo (SCTR).
15. Copia del comprobante de pago, del mes anterior.
16. Índices unificados para la construcción, copias de la formulas polinómicas del expediente técnico y copia de la fecha del valor referencial que se encuentran en las bases.
17. Copia de inscripción a la REMYPE, carta fianza de fiel cumplimiento, adelanto directo y materiales vigentes (de corresponder).
18. Informe de Seguridad y Salud en el Trabajo, Informe de Medio Ambiente e informe de la aplicación del Plan COVID 19.
19. Informe Técnico de Aseguramiento de Calidad de los trabajos ejecutados durante el mes.
20. ANEXOS
 - 20.1. COPIA DEL DNI DEL REPRESENTANTE LEGAL DE LA EMPRESA O CONSORCIO.
 - 20.2. FICHA RUC DE EMPRESA O EMPRESAS SEGÚN CORRESPONDA.
 - 20.3. RNP DE LA EMPRESA O EMPRESAS SEGÚN CORRESPONDA.
 - 20.4. COPIA DEL CONTRATO DEL CONSORCIO, CUANDO CORRESPONDA.
 - 20.5. CUENTA DE LA EMPRESA.
 - 20.6. CUENTA DE DETRACCIONES.
 - 20.7. CERTIFICADO DE HABILIDAD DE RESIDENTE DEL OBRA Y PROFESIONALES QUE FIRMAN LOS DOCUMENTOS.
 - 20.8. COPIA DE RESOLUCION DE APROBACION DEL E.T.
 - 20.9. COPIA DE ACTA DE ENTREGA DE TERRENO.
 - 20.10. COPIA DE ACTA DE INICIO DE OBRA.
 - 20.11. PRIMER ASIENTO DEL CUADERNO DE OBRA (EN TODAS LAS VALORIZACIONES).
 - 20.12. OTROS DOCUMENTOS QUE CONSIDERE IMPORTANTE.

La presentación de los informes mensuales estará sujeto en lo que corresponda, a la señalada en la Ley y Reglamento de Contracciones del estado vigente y complementariamente en los instructivos de la Municipalidad Provincial de Caraveli.

La versión digital deberá contener: el informe mensual digital en formato Word. planilla de pagos y otras hojas de cálculos en Formatos Excel, Plano de Ubicación y Plano Clave indicando los trabajos realizadas en el presente mes en formato Auto-cad; así mismo en una carpeta "Fotografías Mensuales", las fotografías tomadas diariamente durante el mes de ejecución de la obra.

El plazo máximo de aprobación por el supervisor de las valorizaciones y su remisión al MUNICIPALIDAD PROVINCIAL DE CARAVELI, será de



0061

MUNICIPALIDAD PROVINCIAL DE CARAVELI

CINCO (5) días, contados a partir del primer día hábil del mes siguiente al de la valorización respectiva, y es cancelada por la Entidad en fecha no posterior al último día de tal mes.

38. DISCREPANCIAS RESPECTO DE VALORIZACIONES O METRADOS

Si surgieran discrepancias respecto de la formulación, aprobación o valorización de los metrados entre el contratista y el inspector o supervisor o la Entidad, según sea el caso, estas se resuelven en la liquidación del contrato, sin perjuicio del cobro de la parte no controvertida.

Si la valorización de la parte en discusión representa un monto igual o superior al cinco por ciento (5%) del contrato actualizado, la parte interesada puede someter dicha controversia a conciliación y/o arbitraje, o a la Junta de Resolución de Disputas, según corresponda; dentro de los treinta (30) días hábiles siguientes de haber tomado conocimiento de la discrepancia.

El inicio del respectivo medio de solución de controversias no implica la suspensión del contrato ni el incumplimiento de las obligaciones de las partes.

39. OTRAS CONSIDERACIONES

39.1. Otras Obligaciones del Contratista

El Contratista que ejecutará la obra: "MEJORAMIENTO DE LOS SERVICIOS EDUCATIVOS EN EL NIVEL PRIMARIO QUE PRESTA LA I.E. N° 41042 - PEDRO JOSE TORDOYA MONTOYA DEL DISTRITO DE CARAVELI - PROVINCIA DE CARAVELI - DEPARTAMENTO DE AREQUIPA", (CUI N° 2446099), tendrá como obligación principal velar por la correcta ejecución de las partidas del proyecto; así mismo será directamente responsable del contenido y calidad de los servicios que preste, así como del cumplimiento de la programación, logro oportuno de las metas previstas y adopción de las previsiones necesarias para el fiel cumplimiento del contrato. Además, tiene las siguientes obligaciones.

39.2. Ejecución del proyecto

El Contratista ejecutará las partidas de la obra, de acuerdo a las especificaciones técnicas, presupuesto y cronograma de ejecución, determinados en el Expediente de Técnico, este último documento formará parte de los presentes Términos de Referencia.

39.2.1. Actividades previas a la ejecución de obras:

- El Contratista debe inspeccionar el lugar, la ubicación del terreno, donde se realizará la obra materia del contrato; así como revisar el Expediente Técnico de Obra.
- El Contratista debe nombrar a un ingeniero residente inscrito en el Colegio de Ingenieros del Perú, el cual tendrá a su cargo la dirección técnica de la obra. Asimismo, debe dejar expresa constancia que la remuneración de este profesional es de su exclusiva responsabilidad y que se encuentra plenamente habilitado para el ejercicio de su profesión.





C060

MUNICIPALIDAD PROVINCIAL DE CARAVELI

- El contratista debe abastecerse, con la debida anticipación, de todos los equipos, materiales y elementos necesarios que se requiere para la ejecución de los trabajos. Debe contar con la cantidad de maquinaria y equipo mínimo para la ejecución de la obra; cuyas características en rendimiento, capacidad y potencia estarán en concordancia o equivalencia con la oferta presentada.
- Los materiales empleados en la obra deben cumplir con las Especificaciones Técnicas señaladas en el Expediente Técnico de Obra.
- Debe poner a disposición del supervisor de la Entidad, una oficina provisional con las dimensiones necesarias para que desarrolle sus labores.
- Debe brindar las facilidades para la supervisión de la obra; a fin de que la Entidad verifique y exija la correcta ejecución de los trabajos. De esta manera se asegura el fiel cumplimiento de las condiciones estipuladas y obligaciones del contratista, establecidas en el contrato y sus anexos.
- Durante los primeros cinco (05) días, realizará la revisión integral del Expediente Técnico de obra y verificará en gabinete y en campo, los aspectos críticos de los diseños de los proyectos, diseño de encofrados, ensayo de resistencia de concretos, ensayos de suelos, estado y disponibilidad del terreno y de canteras, etc., incluyendo condiciones especiales, verificación de niveles, Berchmark, (B.M.). Verificación de la existencia de permisos y documentaciones necesarias para los trabajos.
- Definir con el Adjudicatario, las marcas y tipos de equipos y materiales a usar, de acuerdo al expediente técnico y normas técnicas de calidad.

39.2.2. Actividades durante la ejecución de obras:

- Realizar una revisión detallada del expediente técnico aprobado, antes del inicio de la obra, emitiendo un informe de compatibilidad, técnico con las recomendaciones y las medidas a adoptar para la buena ejecución de los trabajos, estableciendo los calendarios de programación y avance de obra, equipos y adquisición de materiales, entre otros.
- Participar en el acto de entrega de terreno, donde se ejecutará la obra, suscribiendo el acta respectiva. En el acto de entrega del terreno, debe abrir el cuaderno de obra debidamente foliado, que será firmado en todas sus páginas por el inspector/supervisor y el ingeniero residente. En este cuaderno se anotará las indicaciones, órdenes, autorizaciones, reparos, variantes, consultas y anotaciones que consideren convenientes para la ejecución de la obra.
- En la fecha de entrega del terreno, el contratista entrega y abre el cuaderno de obra, el mismo que debe encontrarse legalizado y firmado en todas sus páginas por el inspector o supervisor, según corresponda, y por el residente, a fin de evitar su adulteración. Dichos profesionales son los únicos autorizados para hacer





MUNICIPALIDAD PROVINCIAL DE CARAVELI

anotaciones en el cuaderno de obra, según lo establecido en el Reglamento de la Ley de Contrataciones N° 30225 Artículo 192°.

- Es responsable directo de la ejecución y manejo de la obra a su cargo, en los aspectos técnicos y administrativos y ceñirse a las disposiciones establecidas en la Ley de Contrataciones del Estado, cuando se trate de ejecución de obras por contrata, con el plantel ofertado, según lo establecido en el Reglamento de la Ley de Contrataciones N° 30225 Artículo 190°.
- Controlar y evaluar el cumplimiento de las funciones ejecutar la obra de acuerdo a las Especificaciones técnicas establecidas en el expediente técnico aprobado, efectuando los respectivos controles de calidad, así como la colocación de los hitos y puntos de referencia.
- Disponer y controlar las actividades que permitan un adecuado avance físico de la obra, optimizando el uso de recursos de equipo mecánico, materiales y mano de obra.
- Impartir normas ambientales y de seguridad para el personal, así como normas de custodia de los bienes de la obra a su cargo.
- Mantener la información técnica - económico debidamente registrado y actualizado, cumpliendo con los plazos establecidos para su presentación.
- Presentar los informes técnicos mensuales e informe final del manejo financiero sobre la ejecución de la obra.
- Presentar el informe y el sustento de los adicionales de obra, deductivos de obra y ampliación de plazo, si corresponde.
- El residente tomara en cuenta e implementara las órdenes impartidas por el inspector o supervisor a través del cuaderno de obra.
- El contratista debe presentar la liquidación debidamente sustentada con la documentación y cálculos detallados, dentro de un plazo de sesenta (60) días o el equivalente a un décimo (1/10) del plazo vigente de ejecución de la obra, el que resulte mayor, contado desde el día siguiente de la recepción de la obra, según lo establecido en el Reglamento de la Ley de Contrataciones N° 30225 Artículo 209° .RLCE
- Atender a las autoridades del sector, que requieran información técnica sobre el desarrollo de la obra.
- Cumplir con sus obligaciones contractuales, así como con cada una de las disposiciones de la base legal de su contrato.
- El contratista debe cumplir con el calendario de ejecución de obra y con los avances parciales establecidos en el Calendario Valorizado de Avance de Obra.
- En caso de retraso injustificado, cuando el monto de la valorización acumulada ejecutada a una fecha determinada sea menor al ochenta por ciento (80%) del monto de la valorización acumulada programada a dicha fecha, el inspector o supervisor ordenará al contratista que presente, dentro del plazo que otorga el Reglamento, un nuevo calendario que contemple la aceleración





C 0058

MUNICIPALIDAD PROVINCIAL DE CARAVELI

de los trabajos, de modo que se garantice el cumplimiento de la obra dentro del plazo previsto.

40. SUBCONTRATACIÓN

El contratista podrá acordar la subcontratación de parte de las prestaciones a su cargo, debiendo realizarlas en el marco de lo dispuesto en el artículo 35° del TUO de la Ley de Contrataciones del Estado - Ley N° 30225, concordante con el artículo 147° de su Reglamento, la Entidad se reserva el derecho de autorizarlas.

41. SUPERVISIÓN DE CONTROL DE OBRA

La Entidad controla los trabajos efectuados por el contratista a través del inspector o supervisor, según corresponda, quien es el responsable de velar directa y permanentemente por la correcta ejecución técnica, económica y administrativa de la obra y del cumplimiento del contrato, debiendo absolver las consultas que formule el contratista según lo previsto en los artículos siguientes. En una misma obra el supervisor no puede ser ejecutor ni integrante de su plantel técnico. El inspector o el supervisor, según corresponda, está facultado para ordenar el retiro de cualquier subcontratista o trabajador por incapacidad o incorrecciones que, a su juicio, perjudiquen la buena marcha de la obra; para rechazar y ordenar el retiro de materiales o equipos por mala calidad o por el incumplimiento de las especificaciones técnicas; y para disponer cualquier medida generada por una emergencia.

No obstante, lo señalado en el párrafo precedente, su actuación debe ajustarse al contrato, no teniendo autoridad para modificarlo.

El contratista debe brindar al inspector o supervisor las facilidades necesarias para el cumplimiento de su función, las cuales están estrictamente relacionadas con esta; según lo estipulado en el artículo 187° del Reglamento de la Ley de Contrataciones del Estado.

42. OTRAS OBLIGACIONES DEL CONTRATISTA

Sin exclusión de las obligaciones que corresponden al Contratista, conforme a los dispositivos legales y que son inherentes como tal para la ejecución de Obra, el Contratista tiene otras obligaciones según el siguiente detalle:

- ❖ El Contratista deberá visitar la zona de la obra, a fin de compatibilizarlos con los documentos del Expediente Técnico, evaluando todos los trabajos ejecutados y lo que se requiera para una correcta ejecución de la obra, siendo responsable de la calidad indicada en el Expediente Técnico y de acuerdo a lo encontrado en el momento de la visita.
- ❖ Entregar los Planos de replanteo de la obra o planos de post construcción, manual de operación y mantenimiento de equipos, dossier de calidad de materiales y pruebas y/o protocolos de instalaciones eléctricas, sanitarias, de instalación de equipos electromecánicos. Garantía de instalación de los equipos electromecánicos.
- ❖ Memoria Descriptiva Valorizada de la Obra ejecutada. Esta documentación deberá ser entregada anexa a la Liquidación Final de Obra. Según el número de copias indicado por la Entidad.
- ❖ El Contratista deberá culminar en su totalidad la ejecución de la obra en el plazo establecido, el cual será verificado por el Supervisor de Obra, caso contrario se le aplicará la penalidad que le corresponda.



0057

MUNICIPALIDAD PROVINCIAL DE CARAVELI

- ❖ La programación de obra CPM y el calendario de avance de obra valorizado que presente el Contratista para efectos de la suscripción del contrato, en cumplimiento del artículo 175 del RLCE, debe adicionarse lo siguiente:
 - a) La programación de obra CPM, debe tener una adecuada secuencia y vinculación con las partidas predecesoras, así como debe de apreciarse la ruta crítica.
 - b) El cronograma y calendario de avance de obra, debe estar vinculado a la programación CPM, concordantes con el adelanto para materiales y al calendario de desembolsos de la Entidad. A efectos de que la Entidad pueda efectuar una previa revisión y autorizar la programación que el Contratista proponga, debe de presentar ésta de acuerdo a lo dispuesto el Artículo 141° del Reglamento del TUO de la Ley de Contrataciones del Estado N° 30225.
- ❖ El Contratista debe consignar una dirección de correo electrónico del representante legal y del Residente de Obra, donde se le notificará las coordinaciones y actos relativos a la ejecución de la obra. Cabe precisar, que las comunicaciones no necesitarán acuse de recibido.
- ❖ Para solicitar la recepción de obra, el Contratista deberá contar con los Planos Post Construcción, aprobados por la Supervisión.
- ❖ A los dos (2) días calendario de iniciado el plazo de ejecución de la obra, el Contratista presentará a la Supervisión la actualización de todos los calendarios y programación de obra contractuales (Cronograma de ejecución de obra valorizado, calendario de adquisición de materiales e insumos, de utilización de maquinaria de haber sido solicitado y Programación CPM) a la fecha de inicio de obra.
- ❖ La Entidad otorgará hasta el 10% como adelanto directo, siendo necesario presentar el plan para su utilización en los dos primeros meses, el otorgamiento de dicho adelanto se regirá por el artículo 181° del Reglamento del TUO de la Ley de Contrataciones del Estado N° 30225.
- ❖ La entidad otorgará hasta el 20% como adelanto para materiales e insumos, el otorgamiento de dicho adelanto se regirá por el artículo 182° del Reglamento del TUO de la Ley de Contrataciones del Estado N° 30225.
- ❖ No procederá el otorgamiento de adelanto de materiales o insumos en los casos en que las solicitudes correspondientes sean realizadas con posterioridad a las fechas señaladas en el calendario de adquisición de materiales e insumos.
- ❖ En el caso se presente prestaciones adicionales en obras mayores al 15%, se procederá de acuerdo al artículo 206° del Reglamento del TUO de la Ley de Contrataciones del Estado, y para su ejecución y pago, la autorización expresa de la Contraloría General de la República, la cual esta normada por la Directiva N°011-2016-CG/GPROD aprobada por Resolución de Contraloría N°147-2016-CG.
- ❖ Toda consulta referente a aclaraciones del tipo de equipo y/o material a utilizarse en la obra, deberá ser formulada con una anticipación mínima de 30 días mediante anotación en el cuaderno de obra, de la fecha prevista en el calendario de adquisiciones de materiales o insumos. Cualquier situación que perjudique a la obra por esta circunstancia será de única responsabilidad del Contratista.





MUNICIPALIDAD PROVINCIAL DE CARAVELI

- ❖ El contratista es responsable exclusivamente de todo daño que, por acción, omisión o negligencia, haya ocasionado a personas, propiedades muebles o inmuebles de terceros, que se deriven del contrato de construcción.

43. RESPONSABILIDAD ANTE TERCEROS

El Contratista será directo responsable de las consecuencias causadas por deficiencia o Negligencia durante la ejecución de la obra, como la afectación a terceros o a las propiedades de éstos, por responsabilidad civil.

44. DERECHOS LEGALES IRRENUNCIABLES DEL CONTRATANTE

La ENTIDAD no podrá ser privada o impedida, en virtud de cualquier medición, cálculo o valorización, realizados antes o después de la terminación y aceptación de la Obra y de los pagos correspondientes efectuados, de verificar las características de calidad de los materiales utilizados, las condiciones de la obra ejecutada y el verdadero monto reembolsable al Contratista, ni de demostrar que tales mediciones, cálculos o valorizaciones estuvieran incorrectos o que los materiales y la obra no estuviesen de acuerdo con las estipulaciones del Contrato. La ENTIDAD no podrá ser privada ni impedida, no obstante, la existencia de dichas mediciones, cálculos, valorizaciones y pagos realizados, de su derecho de recuperar del Contratista, de sus garantías o por cualquier otro medio, el importe de los daños que considere ocasionados por no haber cumplido el Contratista con lo establecido en los Documentos de Contrato. La aceptación por parte del Supervisor, o cualquier pago efectuado en concepto de aceptación de una parte o la totalidad de la Obra, cualquier tiempo transcurrido o cualquier posición adoptada por el Supervisor, no podrán significar una renuncia a los derechos legales de la ENTIDAD sobre cualquier parte del Contrato, o de cualquier potestad o derecho de Indemnización.

45. VISITAS INOPINADAS

La entidad realizará visitas inopinadas a la obra, con hasta dos profesionales debidamente acreditados, en las oportunidades que vea por conveniente para realizar, verificaciones, revisiones o constataciones del cumplimiento de los requerimientos realizados de acuerdo al contrato, así como la verificación de la permanencia en obra del Residente y/o personal de la obra.

46. CUADERNO DE OBRA

La Entidad habilita un cuaderno de obra digital en cada contrato de ejecución de obra registrado y publicado en el SEACE.

El inspector de obra, supervisor de obra y residente de obra están obligados a registrar en el cuaderno de obra digital, toda la información que corresponda anotar en el cuaderno de obra, según lo previsto en la Ley, el Reglamento, así como lo dispuesto en la Directiva N° 009-2020-OSCE/CD.

El registro de la información en el cuaderno de obra digital debe ser efectuado únicamente por perfiles de usuarios autorizados (inspector de obra, supervisor de obra y residente de obra) de conformidad con la Ley, el Reglamento y la presente Directiva, así como en los términos y condiciones de uso y los documentos de orientación sobre las funcionalidades de esta herramienta informática que



0055

MUNICIPALIDAD PROVINCIAL DE CARAVELI

establezca el OSCE La aceptación de los términos y condiciones de uso del cuaderno de obra digital es obligatoria para acceso o interacción con este y supone su estricta cumplimiento.

47. ADELANTOS

Una vez firmado el contrato, según lo dispuesto en el artículo 156° del Reglamento de la Ley de Contrataciones del Estado, el contratista podrá solicitar la entrega de un adelanto por el 30% del monto del contrato original, dentro del plazo máximo de diez (10) días calendario, desde la suscripción del contrato; en el contratista debe entregar la garantía (carta fianza) acompañada del comprobante de pago.

La entidad deberá entregar el adelanto a favor del contratista dentro de los diez (10) días calendario siguiente a la solicitud de adelanto. La Entidad establece la entrega de adelantos directos y adelantos para materiales o insumos, de conformidad con el artículo 180° del Reglamento de la Ley de Contrataciones del estado.

47.1. ADELANTO DIRECTO

La Entidad otorgará un adelanto directo por el 10% del monto del contrato original, en el plazo establecido en el artículo 181° del Reglamento del TUO de la Ley de Contrataciones del Estado N°30225.

El contratista debe solicitar formalmente el adelanto dentro de los OCHO (08) días siguientes a la suscripción del contrato, con un calendario de utilización del adelanto en los dos primeros meses, adjuntando a su solicitud la garantía por adelanto, una carta fianza y el comprobante de pago correspondiente. La Entidad debe entregar el monto solicitado dentro de los SIETE (07) días contados a partir del día siguiente de recibida la solicitud del contratista. Vencido el plazo para solicitar el adelanto no procede la solicitud.

47.2. ADELANTO PARA MATERIALES E INSUMOS

La Entidad otorgará adelanto para materiales o insumos por el 20% del monto del CONTRATO ORIGINAL, conforme al calendario de adquisición de materiales o insumos presentado por el contratista.

La entrega de los adelantos se realizará en un plazo de 15 días calendario previo a la fecha prevista en el calendario de adquisición de materiales o insumos, con la finalidad que EL CONTRATISTA pueda disponer de los materiales o insumos en la oportunidad prevista en el calendario de avance de obra valorizado. Para tal efecto, EL CONTRATISTA debe solicitar la entrega del adelanto en un plazo de cinco (5) días calendario anterior al inicio del plazo antes mencionado, adjuntando a su solicitud la garantía por adelantos mediante Carta Fianza o póliza de caución y el comprobante de pago respectivo.

NOTA: Las amortizaciones de adelanto directo y materiales e insumos serán aplicables mediante el Artículo 183° del Reglamento de la Ley de Contrataciones del estado



MUNICIPALIDAD PROVINCIAL DE CARAVELI

48. FORMA DE PAGO

La Entidad deberá realizar el pago de la contraprestación pactada a favor del contratista en Valorizaciones Mensuales:

- Valorización mensual, que debe ser presentada al Inspector o Supervisor, para que gestione su aprobación por parte de la OFICINA DE LA GERENCIA DE INFRAESTRUCTURA Y DESARROLLO URBANO DE LA MUNICIPALIDAD PROVINCIAL DE CARAVELI, una vez aprobado, el Contratista generará la factura para proceder al trámite del pago.
- Recepción y conformidad del Inspector o Supervisor
- Informe del funcionario responsable del área usuaria emitiendo su conformidad de la prestación efectuada.
- Factura.
- Copia de contrato.

49. CAUSALES DE RESOLUCION DE CONTRATO

La Entidad puede resolver el contrato, de conformidad con el artículo 36° del TUO de la Ley de Contrataciones del Estado, concordante con el artículo 164° de su Reglamento, en los casos en que el contratista:

1. Incumpla injustificadamente obligaciones contractuales, legales o reglamentarias a su cargo, pese a haber sido requerido para ello.
2. Haya llegado a acumular el monto máximo de la penalidad por mora o el monto máximo para otras penalidades, en la ejecución de la prestación a su cargo; o
3. Paralice o reduzca injustificadamente la ejecución de la prestación, pese a haber sido requerido para corregir tal situación.

El contratista puede solicitar la resolución del contrato en los casos en que la Entidad incumpla injustificadamente con el pago y/u otras obligaciones esenciales a su cargo, pese a haber sido requerido conforme al procedimiento establecido en el artículo 165° del Reglamento de la Ley de Contrataciones del Estado.

Cualquiera de las partes puede resolver el contrato por caso fortuito o fuerza mayor que imposibilite de manera definitiva la continuación del contrato, según lo estipulado en el artículo 36° del TUO de la Ley de Contrataciones del Estado.

50. RECEPCION DE OBRA Y PLAZOS

El presente numeral se regirá bajo los alcances del artículo 208° del Reglamento del TUO de la Ley de Contrataciones del Estado N°30225:

- ❖ En la fecha de la culminación de la obra, el residente anota tal hecho en el cuaderno de obras y solicita la recepción de la misma. El inspector o supervisor, en un plazo no mayor de CINCO (5) días posteriores a la anotación señalada, corrobora el fiel cumplimiento de lo establecido en los planos, especificaciones técnicas y calidad, de encontrarlo conforme anota en el cuaderno de obra y emite el certificado de conformidad técnica, que detalla las metas del proyecto y precisa que la obra cumple lo establecido en el expediente técnico de obras y las modificaciones aprobadas por la Entidad, remitiéndolo a ésta dentro de dicho plazo. De no constatar la culminación de la obra anota en el cuaderno de obra dicha circunstancia y comunica a la Entidad, en el mismo plazo. Dentro de los DOS (2) días hábiles siguientes a la recepción del certificado de conformidad técnica, la Entidad designa un comité de recepción.



0053

MUNICIPALIDAD PROVINCIAL DE CARAVELI

- ❖ El comité está integrado, cuando menos, por un representante de la Entidad, necesariamente ingeniero o arquitecto, según corresponda a la naturaleza de los trabajos siendo el inspector o supervisor solo asesor técnico de dicho Comité.
- ❖ El Colegio de Ingenieros, el Colegio de Arquitectos, el representante del Órgano de Control Institucional de la Entidad puede participar, en calidad de veedor, en la recepción de la obra, la ausencia del veedor no vicia el acto.
- ❖ Bajo responsabilidad del Titular de la Entidad, en un plazo no mayor de veinte (20) días siguientes de realizada su designación, el comité de recepción junto al contratista y al inspector o supervisor deberán verificar el funcionamiento u operatividad de la infraestructura culminada y las instalaciones y equipos en caso corresponda. De ser el caso dispone las pruebas operativas que sean necesarias.
- ❖ Culminada la verificación, y de no existir observaciones, se procede a la recepción de la obra, y se considera concluida en la fecha anotada por el contratista en el cuaderno de obra. El Acta de Recepción debe ser suscrita por los miembros del comité y el contratista.
- ❖ De existir observaciones, estas se consignan en un Acta o Pliego de Observaciones y no se recibe la obra. El contratista dispone de un décimo (1/10) del plazo de ejecución vigente de la obra para subsanar las observaciones, plazo que se computa a partir del quinto día de suscrito el Acta o Pliego. Las obras que se ejecuten en dicho periodo como consecuencia de observaciones no dan derecho al pago de ningún concepto a favor del contratista, supervisor o inspector ni a la aplicación de penalidad alguna.
- ❖ Subsanadas las observaciones, el contratista solicita nuevamente la recepción de la obra en el cuaderno de obra, lo cual es verificado por el inspector o supervisor e informado a la Entidad, según corresponda, en el plazo de TRES (03) días siguientes de la anotación. El comité de recepción junto con el contratista se constituye en la obra dentro de los SIETE (07) días siguientes de recibido el informe del inspector o supervisor. La comprobación que realiza se sujeta a verificar la subsanación de las observaciones formuladas en el Pliego, no pudiendo formular nuevas observaciones.
- ❖ De haberse subsanado las observaciones a conformidad del comité de recepción, se suscribe el Acta de Recepción de Obra; según lo estipulado en el artículo 208° del Reglamento de la Ley de Contrataciones del Estado. Se está permitida la recepción parcial de secciones terminadas de las obras, de conformidad con el artículo 208° del Reglamento. La recepción parcial no exime al contratista del cumplimiento del plazo de ejecución, en caso contrario, se le aplican las penalidades correspondientes.

51. PLAZO PARA EL PAGO DEL SALDO DE LA LIQUIDACION DEL CONTRATO DE OBRA

La Entidad o el contratista, según corresponda, deben efectuar el pago del monto correspondiente al saldo de la liquidación del contrato de obra, en el plazo de TREINTA (30) días calendario, computados desde el día siguiente del



0052

MUNICIPALIDAD PROVINCIAL DE CARAVELI

consentimiento de la liquidación. Para tal efecto, la parte que solicita el pago debe presentar el comprobante de pago respectivo.

52. RESPONSABILIDAD DEL CONTRATISTA

La Responsabilidad del contratista por la calidad ofrecida y por los vicios ocultos de la obra ejecutada, es de siete (07) años, contado a partir de la conformidad de la recepción total o parcial de la obra, según corresponda, de conformidad al Artículo 40° de la Ley de Contrataciones del Estado.

53. GARANTÍA MÍNIMA DE LA OBRA

La garantía mínima prestada será de siete (07) años posteriores, contabilizados desde el día siguiente de emitida la conformidad de la recepción del servicio por parte de la Municipalidad Provincial de Caraveli.

54. VICIOS OCULTOS

El plazo de responsabilidad del contratista será de SIETE (07) AÑOS, contados a partir de la conformidad de la recepción total o parcial de la obra, de acuerdo al numeral 40.1 del artículo 40° del TUO de la Ley del Contrataciones del Estado.

El contratista en ningún caso debe eludir su responsabilidad por los trabajos que hubieren sido encontrados defectuosos o con vicios por la Entidad; ni negarse a repararlos o reconstruirlos, según sea el caso; bajo el pretexto de haber sido aceptados por el supervisor o inspector. Para tales efectos rigen las normas del Código Civil sobre responsabilidades de carácter contractual y extracontractual, así como los artículos 1782°, 1783, 1784° y 1785° del citado código.

Durante este lapso el contratista se responsabiliza por la destrucción total o parcial, peligro de ruina o graves defectos por vicios de la construcción. Debe asumir total y directa responsabilidad por las demandas, reclamos, pérdidas y acciones derivadas de actos u omisiones imputables al contratista, subcontratista o personal empleado o contratado en la obra o en la guardiana de la misma, directamente vinculados con la ejecución de la obra, o que se realicen durante esta etapa.

55. CONFIDENCIALIDAD

Con respecto a la información brindada por la Municipalidad Provincial de Caraveli, hacia los Contratistas de mantenimiento se deberá de tener confidencialidad y reserva absoluta en el manejo de información a la que se tenga acceso y que se encuentre relacionada con la prestación, quedando prohibida revelar dicha información a terceros.

En tal sentido, el contratista deberá dar cumplimiento a todas las políticas y estándares definidos por la Municipalidad Provincial de Caraveli, en materia de seguridad de la información, dicha obligación comprende la información que se entrega, como también la que se genera durante la realización de las actividades y la información producida una vez que se haya concluido el servicio. Dicha información puede consistir en mapas, dibujos, fotografías, mosaicos, planos, informes, recomendaciones, cálculos, documentos y demás documentos e información compilados o recibidos por el contratista.



MUNICIPALIDAD PROVINCIAL DE CARAVELI

56. FORMULA DE REAJUSTE.

De acuerdo al Artículo 38 del Reglamento de la Ley de Contrataciones del Estado, donde se indica en los casos de ejecución o continuada de Bienes y Servicios en general, consultorías en general, pactados en moneda nacional, los documentos del proceso de Selección pueden considerar Formulas de Reajuste de los pagos que correspondan al contratista.

Los Pagos estarán sujetos al reajuste establecido en el Artículo N° 38 del Reglamento del TUO de Ley de Contrataciones del Estado.

$$Vr = [Vo \times (Ir/Io)] - [(A/C) \times Vo \times (Ir - Ia)/(Ia)] - [(A/C) \times Vo]$$

Donde:

Vr = Monto de la Valorización reajustada

Vo = Monto de la valorización correspondiente al mes de servicio, a precios del mes de la fecha del Valor Referencial

Ir = Índice General de Precios al Consumidor (INEI) a la fecha de Valorización

Io = Índice General de Precios al Consumidor (INEI) al mes de la fecha del Valor Referencial

Ia = Índice General de Precios al Consumidor (INEI) a la fecha de pago del Adelanto

A = Adelanto en Efectivo entregado

C = Monto del Contrato Principal

57. VERIFICACIÓN Y CONFORMIDAD DE LA OBRA

La verificación y conformidad será emitida por el o los responsables a cargo de la supervisión, el cual verificará in situ la terminación del mismo, de acuerdo a las partidas del expediente técnico, teniendo en cuenta los metrados finales de la obra.



Cabe señalar que previa a la Verificación de Culminación de la obra, y si en caso hubiera, se deberá haber terminado mediante el documento respectivo y la acción correspondiente, la reducción de metas, deductivo, adicional y ampliación de plazo, u otras acciones que se hubieran suscitado dentro de la ejecución de la obra, dichos tramites deberán haberse concluido, aprobado o desaprobado dentro del plazo de ejecución.

58. CORRECCIONES PAR PARTE DE LA SUPERVISIÓN/INSPECCIÓN

Si el contratista ejecutara partidas en discordancia con el Expediente, el Supervisor/Inspector deberá verificarla, inscribirla y sustentarla debidamente en el cuaderno de obra, con la cual el Supervisor/Inspector podrá indicar al contratista la corrección de estos trabajos y brindar un plazo perentorio para su subsanación.

59. USO OBLIGATORIO DE EQUIPOS DE PROTECCIÓN PERSONAL Y ELEMENTOS DE SEGURIDAD:

El Contratista entregara al personal de la obra de forma obligatoria el uso de los siguientes implementos y Equipos de Protección Personal, durante la jornada laboral, las mismas que fueron extraídas del Expediente, la cual está conformado por los siguientes elementos: Cascos, guantes, chalecos, lentes y botas de seguridad.



0050

MUNICIPALIDAD PROVINCIAL DE CARAVELI

60. PENALIDADES APLICABLES**60.1. PENALIDAD POR MORA EN LA EJECUCIÓN DE LA PRESTACIÓN**

La ENTIDAD ha considerado las penalidades detalladas en el Artículo 161° (penalidad por Mora y otras penalidades) del Reglamento de la Ley de Contrataciones del Estado.

Si EL CONTRATISTA incurre en retraso injustificado en la ejecución de las prestaciones objeto del contrato, LA ENTIDAD le aplica automáticamente una penalidad por mora por cada día de atraso, de acuerdo a la siguiente fórmula:

$$\text{Penalidad Diaria} = \frac{0.10 \times \text{monto vigente}}{F \times \text{plazo vigente en días}}$$

Donde:

F = 0.15 para plazos mayores a sesenta (60) días o;

F = 0.40 para plazos menores o iguales a sesenta (60) días.

NOTA:

Asimismo, la ENTIDAD aplicará de darse el caso, lo establecido el Artículo 164.1° del Reglamento de la Ley de Contrataciones del Estado, de resolución de contrato cuando:

1. Incumpla injustificadamente obligaciones contractuales, legales o reglamentarias a su cargo, pese haber sido requerido para ello.
2. Haya llegado a acumular el monto máximo de la penalidad por mora o el monto máximo para otras penalidades, en la ejecución de la prestación a su cargo; o
3. Paralice o reduzca injustificadamente la ejecución de la prestación, pese haber sido requerido para corregir tal situación.

60.2. Otras Penalidades.

La Entidad puede establecer penalidades distintas a la mencionada en el numeral precedente, siempre y cuando sean objetivas, razonables, congruentes y proporcionales con el objeto de la contratación. Para estos efectos, se deben incluir en la sección específica de las bases los supuestos de aplicación de penalidad, la forma de cálculo de la penalidad para cada supuesto y el procedimiento mediante el cual se verifica el supuesto a penalizar. Estos dos tipos de penalidades se calculan en forma independiente y pueden alcanzar cada una un monto máximo equivalente al diez por ciento (10%) del monto del contrato vigente, o de ser el caso, del ítem que debió ejecutarse. Asimismo, la ENTIDAD ha considera la aplicación de otras penalidades según lo establece el Artículo 163° del Reglamento de la Ley de Contrataciones del Estado. Las penalidades, se describen en la siguiente tabla:



0049

MUNICIPALIDAD PROVINCIAL DE CARAVELI

N°	SUPUESTOS DE APLICACIÓN DE PENALIDAD	FORMA DE CÁLCULO	PROCEDIMIENTO
1	Cuando el personal acreditado permanece menos de sesenta (60) días desde el inicio de su participación en la ejecución del contrato o del íntegro del plazo de ejecución, si este es menor a los sesenta (60) días, de conformidad con las disposiciones establecidas en el numeral 190.2 del artículo 190 del Reglamento	0.5 UIT por cada Día de ausencia del personal en obra en el plazo previsto	Según informe del supervisor o Inspector o coordinador de obra.
2	En caso el contratista incumpla con su obligación de ejecutar la prestación con el personal acreditado o debidamente sustituido.	0.5 UIT por cada día de ausencia del personal en obra	Según informe del supervisor o Inspector o coordinador de obra.
3	Cuando el contratista no disponga en obra la maquinaria y equipos ofertados en el contrato.	0.1 U.I.T. vigente por cada máquina o equipo identificado.	Según informe del supervisor o Inspector o coordinador de obra.
4	Cuando el contratista no cumpla con implementar los planes previstos en el Expediente Técnico, la intervención social y el Plan de Seguridad Ocupacional previsto en el Decreto Supremo N° 011-2019-TR.	0.3 U.I.T. vigente por cada caso y día de atraso	Según informe del supervisor o Inspector o coordinador de obra.
	Cuando el contratista no cumpla con implementar las medidas para la prevención y control frente a la propagación del COVID-19; o, no entregue el equipo de protección de bioseguridad al personal.	0.3 U.I.T. vigente por cada día de atraso	Según informe del supervisor o Inspector o coordinador de obra.
6	Por no presentar a la Entidad la renovación de garantías antes de su vencimiento.	0.3 U.I.T. vigente por cada caso y día de atraso	Según informe del supervisor o Inspector o coordinador de obra.
7	Cuando el Residente en representación del contratista no se presente a la formulación de metrados y valorización.	0.5 U.I.T. vigente por cada ocurrencia	Según informe del supervisor o Inspector o coordinador de obra.
8	Cuando el contratista no cumpla con entregar el calendario de avance de obra adecuado a la fecha de inicio del plazo contractual, en un plazo de 72 horas de iniciado el plazo contractual; o, incumpla con presentar en el plazo previsto en las normas de contratación pública, el cronograma acelerado o el cronograma modificado por ampliación de plazo o calendario de entrega de materiales o la Programación CPM.	0.3 U.I.T. vigente por cada día de atraso	Según informe del supervisor o Inspector o coordinador de obra.
9	Cuando el contratista no registre la información mínima requerida en el cuaderno de obra digital, según corresponda.	0.2 U.I.T. vigente por cada día detectado	Según informe del supervisor o Inspector o coordinador de obra.



0048

MUNICIPALIDAD PROVINCIAL DE CARAVELI

10	Cuando el contratista no concurra a las reuniones de coordinación convocadas por la Entidad, con 72 horas de anticipación.	0.3 U.I.T. por cada día	Según informe del supervisor o Inspector coordinador de obra.
11	Cuando el contratista paralice o disminuya el ritmo de trabajo de manera injustificada	1 U.I.T. vigente por cada día injustificado	Según informe del supervisor o Inspector coordinador de obra.
12	Cuando el contratista realice trabajos sin tener en consideración los protocolos aprobados por el Supervisor.	0.3 U.I.T. vigente por cada caso	Según informe del supervisor o Inspector coordinador de obra.
13	Cuando el contratista no realiza las pruebas y/o ensayos oportunamente, para verificar la calidad de los materiales y trabajos ejecutados, de acuerdo con las especificaciones técnicas del expediente.	0.3 U.I.T. vigente, por cada incumplimiento	Según informe del supervisor o Inspector coordinador de obra.
14	Cuando el contratista emplee materiales no normalizados. En este caso bajo su responsabilidad y costo, deberá retirarlo y reemplazarlo por otro que cumpla con las especificaciones técnicas del expediente	0.3 U.I.T. vigente, por cada caso detectado	Según informe del supervisor o Inspector coordinador de obra.
15	Cuando el contratista no cuenta con los dispositivos de seguridad en obra, tanto peatonal como vehicular, incumpliendo las normas de seguridad	0.2 U.I.T. vigente, por cada día de incumplimiento	Según informe del supervisor o Inspector coordinador de obra.
16	Cuando el contratista no coloque el cartel de obra dentro del plazo establecido, en el cronograma, teniendo la obligación de mantenerlo en buen estado durante toda la ejecución de la obra	0.2 U.I.T. vigente, por cada día de incumplimiento	Según informe del supervisor o Inspector coordinador de obra.
17	Cuando el contratista incumpla los pagos (salarios, jornales, beneficios sociales, gratificaciones) a su personal técnico y obrero	0.1 U.I.T. vigente por cada personal	Según informe del supervisor o Inspector coordinador de obra.
18	Cuando el contratista presente: informes, valorizaciones, adicionales, ampliaciones de plazo, calendario de avance de obra; calendario de avance actualizado, fuera del plazo normativo	0.3 U.I.T. vigente por cada ocurrencia	Según informe del supervisor o Inspector coordinador de obra.
19	Cuando el contratista incumple el retiro de cualquier subcontratista o trabajador por incapacidad o incorrecciones que, a juicio del Supervisor, perjudiquen la buena marcha de la obra	0.5 U.I.T. vigente por cada caso y día de incumplimiento	Según informe del supervisor o Inspector coordinador de obra.

01. Requerimiento	Verificado el supuesto de penalidad, se correrá traslado al contratista
02. Absolución	En el plazo de (02) días calendario el Contratista presentará su Descargo
03. Informe	En el plazo de (02) días calendario la Supervisión emitirá su Informe



0047

MUNICIPALIDAD PROVINCIAL DE CARAVELI

04. Decisión	En el plazo de (03) días calendario la Entidad notificará la aplicación o no de la penalidad
05. Retención	El cobro de la penalidad será automático vía deducción del monto respectivo en el pago

61. REQUISITOS DE CALIFICACIÓN

Los requisitos de calificación determinan si los postores cuentan con las capacidades necesarias para ejecutar el contrato.

A. PERFIL DEL EJECUTOR

Podrán ser postores, contratistas o participantes, todas aquellas personas naturales o personas jurídicas inscritas en el Registro Nacional de Proveedores (RNP), como ejecutor de obras. Las personas naturales deben encontrarse en pleno ejercicio de sus derechos civiles y las personas jurídicas deben haber sido constituidas al amparo de la Ley General de Sociedades y normas complementarias. Bajo este contexto, se debe seguir los siguientes lineamientos:

- ❖ No encontrarse inhabilitados administrativa ni judicialmente para contratar con el Estado.
- ❖ No tener impedimento para ser postor o contratista, según las causales contempladas en el Artículo N°11 de la Ley de Contrataciones del Estado.
- ❖ Ser Persona Natural o Jurídica
- ❖ Con RUC activo y hábil

B. CAPACIDAD TÉCNICA Y PROFESIONAL

B.1. EQUIPAMIENTO ESTRATÉGICO

Con la finalidad de garantizar una oportuna logística y correcta ejecución de la obra, los postores deberán acreditar la disponibilidad del equipo y/o maquinaria, las mismas que no deben ser menor a lo solicitado y deben tener las características técnicas que se describen en el Expediente Técnico de Obra, para ello se precede a detallar a continuación:

CUADRO N°01
EQUIPAMIENTO ESTRATÉGICO

Ítem	Descripción	Medida	Cantidad
1	TODELITO	Unidad	1.00
2	NIVEL TOPOGRAFICO	Unidad	1.00
3	ESTACION TOTAL	Unidad	1.00
4	CAMION CISTERNA 4x2 (AGUA) 122 HP 2,000	Unidad	1.00
5	CAMION GRUA DE 9.5TON	Unidad	1.00
6	CAMION VOLQUETE 15 M3.	Unidad	2.00
7	MEZCLADORA CONCRETO DE 9 -11 P3	Unidad	4.00
8	MOTONIVELADORA DE 125 HP	Unidad	1.00
9	PLANCHA COMPACTADORA VIBRAT. 4.0 HP	Unidad	1.00
10	RETROEXCAVADOR S/LLANTAS 58 HP 1 YD3.	Unidad	1.00



0046

MUNICIPALIDAD PROVINCIAL DE CARAVELI

11	RODILLO LISO VIBR AUTOP 101-135HP 10-12T	Unidad	1.00
12	VIBRADOR DE CONCRETO A GASOLINA 1.5", 4HP	Unidad	1.00
13	CAMIONETA PIC UP CABINA SIMPLE	Unidad	1.00
14	CARGADOR SOBRE LLANTAS 125-155 HP 3 YD3	Unidad	1.00
15	COMPRESORA NEUMATICA 93 HP 335-375 PCM	Unidad	1.00
16	MARTILLO NEUMATICO - 25/29 KG	Unidad	1.00
17	CAMIONETAS PICK UP DOBLE CABINA 4X4	Unidad	1.00

B.2. CALIFICACIONES DEL PLANTEL PROFESIONAL CLAVE**A.2.1 FORMACIÓN ACADÉMICA DEL PLANTEL PROFESIONAL CLAVE**

La formación académica del plantel profesional clave es el siguiente:

ÍTEM	CARGO	PROFESIÓN	GRADO O TÍTULO PROFESIONAL	CANT.
1	Residente de obra	Ingeniero Civil	Titulado, Colegiado y habilitado	1
2	Especialista en estructuras	Ingeniero Civil	Titulado, Colegiado y habilitado	1
3	Especialista en arquitectura	Arquitecto	Titulado, Colegiado y habilitado	1
4	Especialista sanitario	Ingeniero sanitario	Titulado, Colegiado y habilitado	1
5	Especialista electromecánico	Ingeniero mecánico y/o electricista	Titulado, Colegiado y habilitado	1
6	Especialista en mecánica de suelos	Ingeniero Civil o Geólogo	Titulado, Colegiado y habilitado	1
7	Especialista planeamiento y costos	Ingeniero civil	Titulado, Colegiado y habilitado	1
8	Especialista calidad	Ingeniero civil	Titulado, Colegiado y habilitado	1

B.2.2 EXPERIENCIA DEL PLANTEL PROFESIONAL CLAVE

La experiencia profesional del plantel profesional clave es el siguiente:

ÍTEM	CARGO	PROFESIÓN	PERFIL	CANT.
1	Residente de obra	Ingeniero Civil	Debe contar con experiencia mínima de sesenta (60) meses, computados desde la obtención de la colegiatura, como Residente de obra y/o ingeniero Supervisor y/o Inspector y/o jefe de Supervisión de obras, en la ejecución de obras iguales o similares, del personal clave requerido Como, Residente de Obra; que se computa desde la colegiatura.	1



0045

MUNICIPALIDAD PROVINCIAL DE CARAVELI

2	Especialista en estructuras	Ingeniero Civil	Debe contar con experiencia mínima de treinta y seis (36) meses, computados de la obtención de la colegiatura, como Especialista y/o jefe y/o supervisor y/o responsable y/o la combinación de las mismas en/de: estructuras y/o estructural y/o estructuras y edificaciones y/o diseño y calculo estructural; en la ejecución y/o supervisión de obras similares, del personal clave requerido Como, Especialista en Estructuras; que se computa desde la colegiatura.	1
3	Especialista en arquitectura	Arquitecto	Debe contar con experiencia mínima de treinta y seis (36) meses, computados de la obtención de la colegiatura, como Especialista y/o jefe y/o supervisor y/o responsable y/o la combinación de las mismas en/de: arquitectura y/o arquitectura y acabados; en la ejecución y/o supervisión de obras similares, del personal clave requerido Como, Especialista en Arquitectura; que se computa desde la colegiatura.	1
4	Especialista sanitario	Ingeniero sanitario	Debe contar con experiencia mínima de treinta y seis (36) meses, computados de la obtención de la colegiatura, como Especialista y/o ingeniero y/o jefe y/o supervisión y/o responsable y/o la combinación de las mismas en/de: instalaciones sanitarias y/o sanitario y/o ingeniería sanitaria; en la ejecución y/o supervisión de obras similares, del personal clave requerido Como, Especialista sanitario; que se computa desde la colegiatura.	1
5	Especialista electromecánico	Ingeniero mecánico y/o electricista	Debe contar con experiencia mínima de treinta y seis (36) meses, computados de la obtención de la colegiatura, como ingeniero y/o Especialista y/o jefe y/o supervisor y/o responsable y/o la combinación de las mismas en/de: Instalaciones eléctricas y/o instalaciones eléctricas y electromecánicas y/o instalaciones eléctricas y mecánicas y/o instalaciones mecánicas eléctricas y/o instalación eléctricas, mecánicas y electromecánicas; en la ejecución y/o supervisión de obras similares, del personal clave requerido Como, Especialista en electromecánico; que se computa desde la colegiatura.	1
6	Especialista en mecánica de suelos	Ingeniero Civil o Geólogo	Debe contar con experiencia mínima de treinta y seis (36) meses, computados de la obtención de la colegiatura, como Especialista y/o jefe y/o supervisor y/o responsable y/o la combinación de las mismas en/de: mecánica de suelos y geología y/o geotecnia; en la ejecución y/o supervisión de obras similares, del personal clave requerido Como, Especialista en mecánica de suelos; que se computa desde la colegiatura.	1

TÉRMINOS DE REFERENCIA PARA LA CONTRATACIÓN DE LA EJECUCIÓN DE LA OBRA



0044

MUNICIPALIDAD PROVINCIAL DE CARAVELI

7	Especialista planeamiento y costos	Ingeniero civil	Debe contar con experiencia mínima de treinta y seis (36) meses, computados de la obtención de la colegiatura, como ingeniero y/o Especialista y/o jefe y/o supervisor y/o responsable y/o la combinación de las mismas en/de: planeamiento de costos y/o planeamiento de obras y/o presupuesto de obras, o especialista en costos, presupuestos y valorizaciones y/o Especialista de costos, presupuestos y programación y/o especialista en Costos y presupuestos y/o especialista en costos y/o Ingeniero de Valorizaciones y programación en obras y/o especialista en costos, presupuestos y programación y/o Ingeniero de Valorizaciones y Programación, en obras similares, del personal clave requerido Como, Especialista en planeamiento y costos; que se computa desde la colegiatura.	1
8	Especialista calidad	Ingeniero civil	Debe contar con experiencia mínima de treinta y seis (36) meses, computados de la obtención de la colegiatura, como ingeniero y/o Especialista y/o jefe y/o supervisor y/o responsable y/o la combinación de las mismas en obras en general, del personal clave requerido Como, Especialista en calidad; que se computa desde la colegiatura.	1



Se considerará obra similar a:

Creación y/o construcción y/o reconstrucción y/o remodelación y/o mejoramiento y/o ampliación (o combinación de estos) de obras de infraestructura educativa (Nivel inicial y/o Nivel primaria y/o Nivel secundaria y/o Nivel superior o universitarias).

C. EXPERIENCIA DEL POSTOR EN LA ESPECIALIDAD

C.1. Requisitos:

El postor debe acreditar un monto facturado acumulado equivalente a una (01) vez el valor referencial de la obra, en la ejecución de obras similares, durante los 10 años anteriores a la fecha de la presentación de ofertas que se computarán desde la suscripción del acta de recepción de obra.

Se considerará obras similares a: Creación y/o construcción y/o reconstrucción y/o remodelación y/o mejoramiento y/o ampliación (o combinación de estos) de obras de infraestructura educativa (Nivel inicial y/o Nivel primaria y/o Nivel secundaria y/o Nivel superior o universitarias).

C.2. Acreditación:

La experiencia del postor se acreditará con copia simple de: (i) contratos y sus respectivas actas de recepción de obra; (ii) contratos y sus respectivas resoluciones de liquidación; o (iii) contratos y sus respectivas constancias de prestación o cualquier otra documentación de la cual se desprenda



0043

MUNICIPALIDAD PROVINCIAL DE CARAVELI

fehacientemente que la obra fue concluida, así como el monto total que implicó su ejecución; correspondientes a un máximo de veinte (20) contrataciones.

En los casos que se acredite experiencia adquirida en consorcio, debe presentarse la promesa de consorcio o el contrato de consorcio del cual se desprenda fehacientemente el porcentaje de las obligaciones que se asumió en el contrato presentado; de lo contrario, no se computará la experiencia proveniente de dicho contrato.

Asimismo, cuando se presenten contratos derivados de procesos de selección convocados antes del 20.09.2012, la calificación se ceñirá al método descrito en la Directiva "Participación de Proveedores en Consorcio en las Contrataciones del Estado", debiendo presumirse que el porcentaje de las obligaciones equivale al porcentaje de participación de la promesa de consorcio o del contrato de consorcio. En caso que en dichos documentos no se consigne el porcentaje de participación se presumirá que las obligaciones se ejecutaron en partes iguales.

Si el titular de la experiencia no es el postor, consignar si dicha experiencia corresponde a la matriz en caso que el postor sea sucursal, o fue transmitida por reorganización societaria, debiendo acompañar la documentación sustentadora correspondiente.

Si el postor acredita experiencia de otra persona jurídica como consecuencia de una reorganización societaria, debe presentar adicionalmente el Anexo N° 9.

Cuando los contratos presentados se encuentren expresados en moneda extranjera, debe indicarse el tipo de cambio venta publicado por la Superintendencia de Banca, Seguros y AFP correspondiente a la fecha de suscripción.

Sin perjuicio de lo anterior, los postores deben llenar y presentar el Anexo N° 10 referido a la experiencia del postor en la especialidad.

C.3. Importante:

En el caso de consorcios, la calificación de la experiencia se realiza conforme a la Directiva "Participación de Proveedores en Consorcio en las Contrataciones del Estado".



**Importante**

Para determinar que los postores cuentan con las capacidades necesarias para ejecutar el contrato, el comité de selección incorpora los requisitos de calificación que se extraen del expediente técnico, no pudiendo incluirse requisitos adicionales a los previstos en el mismo, ni distintos a los siguientes:

3.2. REQUISITOS DE CALIFICACIÓN

A	CAPACIDAD TÉCNICA Y PROFESIONAL																																																																								
A.1	EQUIPAMIENTO ESTRATÉGICO																																																																								
	<u>Requisitos:</u>																																																																								
	<table border="1"><thead><tr><th>Ítem</th><th>Descripción</th><th>Medida</th><th>Cantidad</th></tr></thead><tbody><tr><td>1</td><td>TEODELITO</td><td>Unidad</td><td>1.00</td></tr><tr><td>2</td><td>NIVEL TOPOGRAFICO</td><td>Unidad</td><td>1.00</td></tr><tr><td>3</td><td>ESTACION TOTAL</td><td>Unidad</td><td>1.00</td></tr><tr><td>4</td><td>CAMION CISTERNA 4x2 (AGUA) 122 HP 2,000</td><td>Unidad</td><td>1.00</td></tr><tr><td>5</td><td>CAMION GRUA DE 9.5TON</td><td>Unidad</td><td>1.00</td></tr><tr><td>6</td><td>CAMION VOLQUETE 15 M3.</td><td>Unidad</td><td>2.00</td></tr><tr><td>7</td><td>MEZCLADORA CONCRETO DE 9 -11 P3</td><td>Unidad</td><td>4.00</td></tr><tr><td>8</td><td>MOTONIVELADORA DE 125 HP</td><td>Unidad</td><td>1.00</td></tr><tr><td>9</td><td>PLANCHA COMPACTADORA VIBRAT. 4.0 HP</td><td>Unidad</td><td>1.00</td></tr><tr><td>10</td><td>RETROEXCAVADOR S/LLANTAS 58 HP 1 YD3.</td><td>Unidad</td><td>1.00</td></tr><tr><td>11</td><td>RODILLO LISO VIBR AUTOP 101-135HP 10-12T</td><td>Unidad</td><td>1.00</td></tr><tr><td>12</td><td>VIBRADOR DE CONCRETO A GASOLINA 1.5", 4HP</td><td>Unidad</td><td>1.00</td></tr><tr><td>13</td><td>CAMIONETA PIC UP CABINA SIMPLE</td><td>Unidad</td><td>1.00</td></tr><tr><td>14</td><td>CARGADOR SOBRE LLANTAS 125-155 HP 3 YD3</td><td>Unidad</td><td>1.00</td></tr><tr><td>15</td><td>COMPRESORA NEUMATICA 93 HP 335-375 PCM</td><td>Unidad</td><td>1.00</td></tr><tr><td>16</td><td>MARTILLO NEUMATICO - 25/29 KG</td><td>Unidad</td><td>1.00</td></tr><tr><td>17</td><td>CAMIONETA PICK UP DOBLE CABINA 4X4</td><td>Unidad</td><td>1.00</td></tr></tbody></table>	Ítem	Descripción	Medida	Cantidad	1	TEODELITO	Unidad	1.00	2	NIVEL TOPOGRAFICO	Unidad	1.00	3	ESTACION TOTAL	Unidad	1.00	4	CAMION CISTERNA 4x2 (AGUA) 122 HP 2,000	Unidad	1.00	5	CAMION GRUA DE 9.5TON	Unidad	1.00	6	CAMION VOLQUETE 15 M3.	Unidad	2.00	7	MEZCLADORA CONCRETO DE 9 -11 P3	Unidad	4.00	8	MOTONIVELADORA DE 125 HP	Unidad	1.00	9	PLANCHA COMPACTADORA VIBRAT. 4.0 HP	Unidad	1.00	10	RETROEXCAVADOR S/LLANTAS 58 HP 1 YD3.	Unidad	1.00	11	RODILLO LISO VIBR AUTOP 101-135HP 10-12T	Unidad	1.00	12	VIBRADOR DE CONCRETO A GASOLINA 1.5", 4HP	Unidad	1.00	13	CAMIONETA PIC UP CABINA SIMPLE	Unidad	1.00	14	CARGADOR SOBRE LLANTAS 125-155 HP 3 YD3	Unidad	1.00	15	COMPRESORA NEUMATICA 93 HP 335-375 PCM	Unidad	1.00	16	MARTILLO NEUMATICO - 25/29 KG	Unidad	1.00	17	CAMIONETA PICK UP DOBLE CABINA 4X4	Unidad	1.00
Ítem	Descripción	Medida	Cantidad																																																																						
1	TEODELITO	Unidad	1.00																																																																						
2	NIVEL TOPOGRAFICO	Unidad	1.00																																																																						
3	ESTACION TOTAL	Unidad	1.00																																																																						
4	CAMION CISTERNA 4x2 (AGUA) 122 HP 2,000	Unidad	1.00																																																																						
5	CAMION GRUA DE 9.5TON	Unidad	1.00																																																																						
6	CAMION VOLQUETE 15 M3.	Unidad	2.00																																																																						
7	MEZCLADORA CONCRETO DE 9 -11 P3	Unidad	4.00																																																																						
8	MOTONIVELADORA DE 125 HP	Unidad	1.00																																																																						
9	PLANCHA COMPACTADORA VIBRAT. 4.0 HP	Unidad	1.00																																																																						
10	RETROEXCAVADOR S/LLANTAS 58 HP 1 YD3.	Unidad	1.00																																																																						
11	RODILLO LISO VIBR AUTOP 101-135HP 10-12T	Unidad	1.00																																																																						
12	VIBRADOR DE CONCRETO A GASOLINA 1.5", 4HP	Unidad	1.00																																																																						
13	CAMIONETA PIC UP CABINA SIMPLE	Unidad	1.00																																																																						
14	CARGADOR SOBRE LLANTAS 125-155 HP 3 YD3	Unidad	1.00																																																																						
15	COMPRESORA NEUMATICA 93 HP 335-375 PCM	Unidad	1.00																																																																						
16	MARTILLO NEUMATICO - 25/29 KG	Unidad	1.00																																																																						
17	CAMIONETA PICK UP DOBLE CABINA 4X4	Unidad	1.00																																																																						
	<u>Acreditación:</u>																																																																								
	De conformidad con el numeral 49.3 del artículo 49 y el literal e) del numeral 139.1 del artículo 139 del Reglamento este requisito de calificación se acredita para la suscripción del contrato.																																																																								
	Importante																																																																								
	No corresponde solicitar como equipamiento que el postor cuente con oficinas, locales u otros espacios físicos. Asimismo, no se puede requerir características, años de antigüedad y demás condiciones del equipamiento que no consten en el expediente técnico.																																																																								
A.2	CALIFICACIONES DEL PLANTEL PROFESIONAL CLAVE																																																																								
	FORMACIÓN ACADÉMICA DEL PLANTEL PROFESIONAL CLAVE																																																																								
	<u>Requisitos:</u>																																																																								
	Titulado, Colegiado y Habilitado del personal clave requerido como:																																																																								
	<table border="1"><thead><tr><th>ÍTEM</th><th>CARGO</th><th>PROFESIÓN</th><th>GRADO O TÍTULO PROFESIONAL</th><th>CANT.</th></tr></thead><tbody><tr><td>1</td><td>RESIDENTE DE OBRA</td><td>INGENIERO CIVIL</td><td>Titulado, Colegiado</td><td>1</td></tr><tr><td>2</td><td>ESPECIALISTA EN ESTRUCTURAS</td><td>INGENIERO CIVIL</td><td>Titulado, Colegiado</td><td>1</td></tr><tr><td>3</td><td>ESPECIALISTA EN ARQUITECTURA</td><td>ARQUITECTO</td><td>Titulado, Colegiado</td><td>1</td></tr></tbody></table>	ÍTEM	CARGO	PROFESIÓN	GRADO O TÍTULO PROFESIONAL	CANT.	1	RESIDENTE DE OBRA	INGENIERO CIVIL	Titulado, Colegiado	1	2	ESPECIALISTA EN ESTRUCTURAS	INGENIERO CIVIL	Titulado, Colegiado	1	3	ESPECIALISTA EN ARQUITECTURA	ARQUITECTO	Titulado, Colegiado	1																																																				
ÍTEM	CARGO	PROFESIÓN	GRADO O TÍTULO PROFESIONAL	CANT.																																																																					
1	RESIDENTE DE OBRA	INGENIERO CIVIL	Titulado, Colegiado	1																																																																					
2	ESPECIALISTA EN ESTRUCTURAS	INGENIERO CIVIL	Titulado, Colegiado	1																																																																					
3	ESPECIALISTA EN ARQUITECTURA	ARQUITECTO	Titulado, Colegiado	1																																																																					



4	ESPECIALISTA SANITARIO	INGENIERO SANITARIO	Titulado, Colegiad	1
5	ESPECIALISTA ELECTROMECAÁNICO	INGENIERO MECÁNICO Y/O ELECTRICISTA	Titulado, Colegiad	1
6	ESPECIALISTA EN MECÁNICA DE SUELOS	INGENIERO CIVIL O GEÓLOGO	Titulado, Colegiado	1
7	ESPECIALISTA PLANEAMIENTO Y COSTOS	INGENIERO CIVIL	Titulado, Colegiad	1
8	ESPECIALISTA CALIDAD	INGENIERO CIVIL	Titulado, Colegiado	1

Acreditación:

De conformidad con el numeral 49.3 del artículo 49 y el literal e) del numeral 139.1 del artículo 139 del Reglamento este requisito de calificación se acredita para la suscripción del contrato.

Importante

- El residente de la obra debe cumplir las calificaciones establecidas en el artículo 179 del Reglamento.

A.3 EXPERIENCIA DEL PLANTEL PROFESIONAL CLAVE

Requisitos:

El tiempo de experiencia mínimo y se computa desde su colegiatura del personal clave requerido como:

ÍTEM	CARGO	PROFESIÓN	PERFIL	CANT.
1	Residente de obra	Ingeniero Civil	Debe contar con experiencia mínima de sesenta (60) meses, computados desde la obtención de la colegiatura, como Residente de obra y/o ingeniero Supervisor y/o Inspector y/o jefe de Supervisión de obras, en la ejecución de obras iguales o similares, del personal clave requerido Como, Residente de Obra; que se computa desde la colegiatura.	1
2	Especialista en estructuras	Ingeniero Civil	Debe contar con experiencia mínima de treinta y seis (36) meses , computados de la obtención de la colegiatura, como Especialista y/o jefe y/o supervisor y/o responsable y/o la combinación de las mismas en/de: estructuras y/o estructural y/o estructuras y edificaciones y/o diseño y calculo estructural; en la ejecución y/o supervisión de obras similares, del personal clave requerido Como, Especialista en Estructuras ; que se computa desde la colegiatura.	1
3	Especialista en arquitectura	Arquitecto	Debe contar con experiencia mínima de treinta y seis (36) meses , computados de la obtención de la colegiatura, como Especialista y/o jefe y/o supervisor y/o responsable y/o la combinación de las mismas en/de: arquitectura y/o arquitectura y acabados; en la ejecución y/o supervisión de obras similares, del personal clave requerido Como, Especialista en Arquitectura ; que se computa desde la colegiatura.	1
4	Especialista sanitario	Ingeniero sanitario	Debe contar con experiencia mínima de treinta y seis (36) meses , computados de la obtención de la colegiatura, como Especialista y/o ingeniero y/o jefe y/o supervisión y/o responsable y/o la combinación de las mismas en/de: instalaciones sanitarias y/o sanitario y/o ingeniería sanitaria; en la ejecución y/o supervisión de obras similares, del personal clave requerido Como, Especialista sanitario ; que se computa desde la colegiatura.	1



5	Especialista electromecánico	Ingeniero mecánico y/o electricista	Debe contar con experiencia mínima de treinta y seis (36) meses , computados de la obtención de la colegiatura, como ingeniero y/o Especialista y/o jefe y/o supervisor y/o responsable y/o la combinación de las mismas en/de: Instalaciones eléctricas y/o instalaciones eléctricas y electromecánicas y/o instalaciones eléctricas y mecánicas y/o instalaciones mecánicas eléctricas y/o instalación eléctricas, mecánicas y electromecánicas; en la ejecución y/o supervisión de obras similares, del personal clave requerido Como, Especialista en electromecánico ; que se computa desde la colegiatura.	1
6	Especialista en mecánica de suelos	Ingeniero Civil o Geólogo	Debe contar con experiencia mínima de treinta y seis (36) meses , computados de la obtención de la colegiatura, como Especialista y/o jefe y/o supervisor y/o responsable y/o la combinación de las mismas en/de: mecánica de suelos y geología y/o geotecnia; en la ejecución y/o supervisión de obras similares, del personal clave requerido Como, Especialista en mecánica de suelos ; que se computa desde la colegiatura.	1
7	Especialista planeamiento y costos	Ingeniero civil	Debe contar con experiencia mínima de treinta y seis (36) meses , computados de la obtención de la colegiatura, como ingeniero y/o Especialista y/o jefe y/o supervisor y/o responsable y/o la combinación de las mismas en/de: planeamiento de costos y/o planeamiento de obras y/o presupuesto de obras, o especialista en costos, presupuestos y valorizaciones y/o Especialista de costos, presupuestos y programación y/o especialista en Costos y presupuestos y/o especialista en costos y/o Ingeniero de Valorizaciones y programación en obras y/o especialista en costos, presupuestos y programación y/o Ingeniero de Valorizaciones y Programación, en obras similares, del personal clave requerido Como, Especialista en planeamiento y costos; que se computa desde la colegiatura.	1
8	Especialista calidad	Ingeniero civil	Debe contar con experiencia mínima de treinta y seis (36) meses , computados de la obtención de la colegiatura, como ingeniero y/o Especialista y/o jefe y/o supervisor y/o responsable y/o la combinación de las mismas en obras en general, del personal clave requerido Como, Especialista en calidad ; que se computa desde la colegiatura.	1

Se considerará obra similar a:

Creación y/o construcción y/o reconstrucción y/o remodelación y/o mejoramiento y/o ampliación (o combinación de estos) de obras de infraestructura educativa (Nivel inicial y/o Nivel primaria y/o Nivel secundaria y/o Nivel superior o universitarias).

Acreditación:

De conformidad con el numeral 49.3 del artículo 49 y el literal e) del numeral 139.1 del artículo 139 del Reglamento este requisito de calificación se acredita para la suscripción del contrato.

Importante

El residente de la obra debe cumplir la experiencia mínima establecida en el artículo 179 del Reglamento.

B EXPERIENCIA DEL POSTOR EN LA ESPECIALIDAD**Requisitos:**



El postor debe acreditar un monto facturado acumulado equivalente a Diecinueve Millones Veinticuatro Mil Novecientos Sesenta con 18/100 Soles (19,024,960.18), en la ejecución de obras similares, durante los 10 años anteriores a la fecha de la presentación de ofertas que se computarán desde la suscripción del acta de recepción de obra.

Se considerará obra similar a Creación y/o construcción y/o reconstrucción y/o remodelación y/o mejoramiento y/o ampliación (o combinación de estos) de obras de infraestructura educativa (Nivel inicial y/o Nivel primaria y/o Nivel secundaria y/o Nivel superior o universitarias).

Acreditación:

La experiencia del postor se acreditará con copia simple de: (i) contratos y sus respectivas actas de recepción de obra; (ii) contratos y sus respectivas resoluciones de liquidación; o (iii) contratos y sus respectivas constancias de prestación o cualquier otra documentación²⁰ de la cual se desprenda fehacientemente que la obra fue concluida, así como el monto total que implicó su ejecución; correspondientes a un máximo de veinte (20) contrataciones.

En los casos que se acredite experiencia adquirida en consorcio, debe presentarse la promesa de consorcio o el contrato de consorcio del cual se desprenda fehacientemente el porcentaje de las obligaciones que se asumió en el contrato presentado; de lo contrario, no se computará la experiencia proveniente de dicho contrato.

Asimismo, cuando se presenten contratos derivados de procesos de selección convocados antes del 20.09.2012, la calificación se ceñirá al método descrito en la Directiva "Participación de Proveedores en Consorcio en las Contrataciones del Estado", debiendo presumirse que el porcentaje de las obligaciones equivale al porcentaje de participación de la promesa de consorcio o del contrato de consorcio. En caso que en dichos documentos no se consigne el porcentaje de participación se presumirá que las obligaciones se ejecutaron en partes iguales.

Si el titular de la experiencia no es el postor, consignar si dicha experiencia corresponde a la matriz en caso que el postor sea sucursal, o fue transmitida por reorganización societaria, debiendo acompañar la documentación sustentatoria correspondiente.

Si el postor acredita experiencia de otra persona jurídica como consecuencia de una reorganización societaria, debe presentar adicionalmente el **Anexo N° 9**.

Cuando los contratos presentados se encuentren expresados en moneda extranjera, debe indicarse el tipo de cambio venta publicado por la Superintendencia de Banca, Seguros y AFP correspondiente a la fecha de suscripción.

Sin perjuicio de lo anterior, los postores deben llenar y presentar el **Anexo N° 10** referido a la experiencia del postor en la especialidad.

Importante

En el caso de consorcios, la calificación de la experiencia se realiza conforme a la Directiva "Participación de Proveedores en Consorcio en las Contrataciones del Estado".

Importante

- Si como resultado de una consulta u observación corresponde precisarse o ajustarse el requerimiento, se solicita la autorización del área usuaria y se pone de conocimiento de tal hecho a la dependencia que aprobó el expediente de contratación, de conformidad con el numeral 72.3 del artículo 72 del Reglamento.
- Los requisitos de calificación determinan si los postores cuentan con las capacidades necesarias para ejecutar el contrato, lo que debe ser acreditado documentalmente, y no mediante declaración jurada.

²⁰ De acuerdo con la Opinión N° 185-2017/DTN "cualquier otra documentación", se entiende como tal a todo documento emitido por la Entidad contratante con ocasión de la ejecución de la obra que cumpla con demostrar de manera indubitable aquello que se acredita, por ejemplo, mediante las resoluciones de liquidación de obra, las actas de recepción de conformidad, entre otros.



CAPÍTULO IV FACTORES DE EVALUACIÓN

La evaluación se realiza sobre la base de cien (100) puntos.

Para determinar la oferta con el mejor puntaje y el orden de prelación de las ofertas, se considera lo siguiente:

FACTOR DE EVALUACIÓN	PUNTAJE / METODOLOGÍA PARA SU ASIGNACIÓN
A. PRECIO	
<p><u>Evaluación:</u></p> <p>Se evaluará considerando el precio ofertado por el postor.</p> <p><u>Acreditación:</u></p> <p>Se acreditará mediante el documento que contiene el precio de la oferta (Anexo N° 6).</p>	<p>La evaluación consistirá en otorgar el máximo puntaje a la oferta de precio más bajo y se otorga a las demás ofertas puntajes inversamente proporcionales a sus respectivos precios, según la siguiente fórmula:</p> $P_i = \frac{O_m \times PMP}{O_i}$ <p>I = Oferta Pi = Puntaje de la oferta a evaluar Oi = Precio i Om = Precio de la oferta más baja PMP = Puntaje máximo del precio</p> <p>93²¹ puntos</p>

OTROS FACTORES DE EVALUACIÓN	7 puntos ²²
B. SOSTENIBILIDAD AMBIENTAL Y SOCIAL	
<p><u>Evaluación:</u></p> <p>Se evaluará que el postor cuente con una (1) práctica de sostenibilidad ambiental o social</p> <p>En caso que el postor se presente en consorcio, cada uno de sus integrantes, debe acreditar alguna de las prácticas de sostenibilidad ambiental o social para obtener el puntaje.</p>	<p>(Máximo 3 puntos)</p> <p>Acredita una (1) de las prácticas de sostenibilidad 3 puntos</p> <p>No acredita ninguna práctica en sostenibilidad 0 puntos</p>
<p>B.1 Práctica:</p> <p>Certificación del sistema de gestión de la seguridad y salud en el trabajo</p> <p><u>Acreditación:</u></p> <p>Copia simple del certificado que acredita que se ha implementado un sistema de gestión de seguridad y salud en el trabajo acorde con la norma ISO 45001:2018 o con la Norma Técnica Peruana equivalente (NTP-ISO 45001:2018) o norma que la sustituya, cuyo alcance o campo de aplicación considere en</p>	

²¹ De 83 a 100 puntos, en el caso de obras bajo la modalidad de ejecución llave en mano en las que se puede incluir adicionalmente el factor capacitación.

²² Hasta 17 puntos, en el caso de obras bajo la modalidad de ejecución llave en mano en las que se puede incluir adicionalmente el factor capacitación



OTROS FACTORES DE EVALUACIÓN	7 puntos ²²
<p>mejoramiento de infraestructura educativa y/o edificaciones educativas.^{23 24}</p> <p>El certificado debe haber sido emitido por un Organismo de Certificación acreditado para dicho sistema de gestión, ya sea ante el INACAL (antes INDECOPI) u otro organismo acreditador que cuente con reconocimiento internacional.²⁵</p> <p>El referido certificado debe corresponder a la sede, filial u oficina a cargo de la prestación²⁶, y estar vigente²⁷ a la fecha de presentación de ofertas.</p>	
<p>B.2 Práctica:</p> <p>Certificación del sistema de gestión de la responsabilidad social</p> <p><u>Acreditación:</u></p> <p>Copia simple del certificado que acredita que se ha implementado un sistema de gestión de la responsabilidad social acorde con el estándar SA 8000:2014²⁸.</p> <p>El certificado debe haber sido emitido por un Organismo de Certificación acreditado ante el "Social Accountability Accreditation Services" (SAAS).</p> <p>El referido certificado debe corresponder a la sede, filial u oficina a cargo de la prestación²⁹, y estar vigente³⁰ a la fecha de presentación de ofertas.</p>	
<p>B.3 Práctica:</p> <p>Certificación del sistema de gestión ambiental.</p> <p><u>Acreditación:</u></p> <p>Copia simple del certificado que acredita que se ha implementado un sistema de gestión ambiental acorde con la norma ISO 14001:2015, o con la Norma Técnica Peruana equivalente (NTP-ISO 14001:2015), cuyo alcance o campo de aplicación considere mejoramiento de infraestructura educativa y/o edificaciones educativas.^{31 32}</p> <p>El certificado debe haber sido emitido por un Organismo de Certificación acreditado para dicho sistema de gestión, ya sea ante el INACAL (antes INDECOPI) u otro organismo acreditador que cuente con</p>	

²³ Respecto de la definición del alcance o campo de aplicación del certificado, se podrían considerar certificados cuyos alcances involucren el objeto de contratación, tales como "ejecución o construcción de": obras de edificación, obras civiles, obras viales o de infraestructura vial, obras de saneamiento, obras electromecánicas, obras energéticas, obras de suministro de energía, entre otros.

²⁴ El postor en su oferta podrá acompañar el certificado con documentación complementaria emitida por la misma Entidad certificadora para precisar el alcance de su certificación; la cual debe corresponder a la sede que efectuará la prestación.

²⁵ Sea firmante/signatario del Acuerdo de Reconocimiento Mutuo (MLA) del International Accreditation Forum-IAF (<http://www.iaf.nu>) o del InterAmerican Accreditation Cooperation-IAAC (<http://www.iaac.org.mx>) o del European co-operation for Accreditation-EA (<http://www.european-accreditation.org/>) o del Pacific Accreditation Cooperation-PAC (<http://www.apec-pac.org/>).

²⁶ En el certificado debe estar consignada la dirección exacta de la sede, filial u oficina a cargo de la prestación.

²⁷ Se refiere al periodo de vigencia que señala el certificado presentado.

²⁸ Entre las certificaciones voluntarias más difundidas mundialmente, referidas al desempeño social en aspectos de la responsabilidad social en los lugares de trabajo, se encuentra la correspondiente al estándar SA 8000, propuesto por la Social Accountability International (SAI). La certificación bajo este estándar refiere que una organización ha demostrado mediante una evaluación (Auditoría de Tercera Parte) que cumple con sus requisitos en los siguientes aspectos: Trabajo infantil, trabajo forzoso o bajo coacción, salud y seguridad, libertad de asociación y derecho a la negociación colectiva, discriminación, prácticas disciplinarias, horas de trabajo y remuneración.

²⁹ En el certificado debe estar consignada la dirección exacta de la sede, filial u oficina a cargo de la prestación.

³⁰ Se refiere al periodo de vigencia que señala el certificado presentado.

³¹ Respecto de la definición del alcance o campo de aplicación del certificado, se podrían considerar certificados cuyos alcances involucren el objeto de contratación, tales como "ejecución o construcción de": obras de edificación, obras civiles, obras viales o de infraestructura vial, obras de saneamiento, obras electromecánicas, obras energéticas, obras de suministro de energía entre otros.

³² El postor en su oferta podrá acompañar el certificado con documentación complementaria emitida por la misma Entidad certificadora para precisar el alcance de su certificación; la cual debe corresponder a la sede que efectuará la prestación.



OTROS FACTORES DE EVALUACIÓN	7 puntos ²²
reconocimiento internacional ³³ . El referido certificado debe corresponder a la sede, filial u oficina a cargo de la prestación ³⁴ , y estar vigente ³⁵ a la fecha de presentación de ofe	
C. PROTECCIÓN SOCIAL Y DESARROLLO HUMANO	
<u>Evaluación:</u> Certificación como "Empresa segura, libre de violencia y discriminación contra la mujer" <u>Acreditación:</u> Copia simple del documento del Ministerio de la Mujer y Poblaciones Vulnerables (MIMP) que lo reconoce como una de las empresas que obtuvo la marca de certificación "Empresa segura, libre de violencia y discriminación contra la mujer" en la última edición (https://www.mimp.gob.pe/) En caso que el postor se presente en consorcio, cada uno de sus integrantes, debe acreditar que cuenta con la certificación para obtener el puntaj	(Máximo 2 puntos) Presenta documento que acredita que obtuvo el sello "Empresa segura, libre de violencia y discriminación contra la mujer" 2 puntos No presenta documento que acredita que obtuvo el sello "Empresa segura, libre de violencia y discriminación contra la mujer" 0 puntos
D. INTEGRIDAD EN LA CONTRATACIÓN PÚBLICA	
<u>Evaluación:</u> Se evaluará que el postor cuente con certificación del sistema de gestión antisoborno <u>Acreditación:</u> Copia simple del certificado que acredita que se ha implementado un sistema de gestión antisoborno acorde con la norma ISO 37001:2016 o con la Norma Técnica Peruana equivalente (NTP-ISO37001:2017). El certificado debe haber sido emitido por un Organismo de Certificación acreditado para dicho sistema de gestión, ya sea ante el INACAL (antes INDECOPI) u otro organismo acreditador que cuente con reconocimiento internacional. ³⁶ El referido certificado debe corresponder a la sede, filial u oficina a cargo de la prestación ³⁷ , y estar vigente ³⁸ a la fecha de presentación de ofertas. En caso que el postor se presente en consorcio, cada uno de sus integrantes, debe acreditar que cuenta con la certificación para obtener el puntaje.	(Máximo 2 puntos) Presenta Certificado ISO 37001 2 puntos No presenta Certificado ISO 37001 0 puntos
PUNTAJE TOTAL	100 puntos³⁹

³³ Sea firmante/signatario del Acuerdo de Reconocimiento Mutuo (MLA) del International Accreditation Forum-IAF (<http://www.iaf.nu>) o del InterAmerican Accreditation Cooperation-IAAC (<http://www.iaac.org.mx>) o del European co-operation for Accreditation-EA (<http://www.european-accreditation.org/>) o del Pacific Accreditation Cooperation-PAC (<http://www.apec-pac.org/>).

³⁴ En el certificado debe estar consignada la dirección exacta de la sede, filial u oficina a cargo de la prestación.

³⁵ Se refiere al periodo de vigencia que señala el certificado presentado.

³⁶ Sea firmante/signatario del Acuerdo de Reconocimiento Mutuo (MLA) del International Accreditation Forum-IAF (<http://www.iaf.nu>) o del InterAmerican Accreditation Cooperation-IAAC (<http://www.iaac.org.mx>) o del European co-operation for Accreditation-EA (<http://www.european-accreditation.org/>) o del Pacific Accreditation Cooperation-PAC (<http://www.apec-pac.org/>).

³⁷ En el certificado debe estar consignada la dirección exacta de la sede, filial u oficina a cargo de la prestación.

³⁸ Se refiere al periodo de vigencia que señala el certificado presentado.

³⁹ Es la suma de los puntajes de todos los factores de evaluación.



Importante

Los factores de evaluación elaborados por el comité de selección deben ser objetivos y guardar vinculación, razonabilidad y proporcionalidad con el objeto de la contratación. Asimismo, estos no pueden calificar con puntaje el cumplimiento del Expediente Técnico ni los requisitos de calificación.

[Handwritten signature]

[Handwritten signature]

[Handwritten signature]



CAPÍTULO V PROFORMA DEL CONTRATO

Importante

- *Dependiendo del objeto del contrato, de resultar indispensable, puede incluirse cláusulas adicionales o la adecuación de las propuestas en el presente documento, las que en ningún caso pueden contemplar disposiciones contrarias a la normativa vigente ni a lo señalado en este capítulo.*
- *En el caso de contratación de obras por paquete, se debe suscribir un contrato por cada obra incluida en el paquete.*

Conste por el presente documento, la contratación de la ejecución de la obra [CONSIGNAR LA DENOMINACIÓN DE LA CONVOCATORIA], que celebra de una parte [CONSIGNAR EL NOMBRE DE LA ENTIDAD], en adelante LA ENTIDAD, con RUC N° [...], con domicilio legal en [...], representada por [...], identificado con DNI N° [...], y de otra parte [...], con RUC N° [...], con domicilio legal en [...], inscrita en la Ficha N° [...] Asiento N° [...] del Registro de Personas Jurídicas de la ciudad de [...], debidamente representado por su Representante Legal, [...], con DNI N° [...], según poder inscrito en la Ficha N° [...], Asiento N° [...] del Registro de Personas Jurídicas de la ciudad de [...], a quien en adelante se le denominará EL CONTRATISTA en los términos y condiciones siguientes:

CLÁUSULA PRIMERA: ANTECEDENTES

Con fecha [...], el comité de selección adjudicó la buena pro de la **ADJUDICACIÓN SIMPLIFICADA N° [CONSIGNAR NOMENCLATURA DEL PROCEDIMIENTO DE SELECCIÓN]** para la contratación de la ejecución de la obra [CONSIGNAR LA DENOMINACIÓN DE LA CONVOCATORIA], a [INDICAR NOMBRE DEL GANADOR DE LA BUENA PRO], cuyos detalles e importe constan en los documentos integrantes del presente contrato.

CLÁUSULA SEGUNDA: OBJETO

El presente contrato tiene por objeto [CONSIGNAR EL OBJETO DE LA CONTRATACIÓN].

CLÁUSULA TERCERA: MONTO CONTRACTUAL

El monto total del presente contrato asciende a [CONSIGNAR MONEDA Y MONTO], que incluye todos los impuestos de Ley.

Este monto comprende el costo de la ejecución de la obra, todos los tributos, seguros, transporte, inspecciones, pruebas y, de ser el caso, los costos laborales conforme a la legislación vigente, así como cualquier otro concepto que pueda tener incidencia sobre la ejecución de la prestación materia del presente contrato.

CLÁUSULA CUARTA: DEL PAGO⁴⁰

LA ENTIDAD se obliga a pagar la contraprestación a EL CONTRATISTA en [INDICAR MONEDA], en periodos de valorización [CONSIGNAR MENSUALES U OTRO TIPO DE PERIODO], conforme a lo previsto en la sección específica de las bases. Asimismo, LA ENTIDAD o EL CONTRATISTA, según corresponda, se obligan a pagar el monto correspondiente al saldo de la liquidación del contrato de obra, en el plazo de [CONSIGNAR PLAZO EN DÍAS] días calendario, computados desde el día siguiente del consentimiento de la liquidación.

En caso de retraso en el pago de las valorizaciones, por razones imputables a LA ENTIDAD, EL CONTRATISTA tiene derecho al reconocimiento de los intereses legales efectivos, de conformidad con el artículo 39 de la Ley de Contrataciones del Estado y los artículos 1244, 1245 y 1246 del

⁴⁰ En cada caso concreto, dependiendo de la naturaleza del contrato, podrá adicionarse la información que resulte pertinente a efectos de generar el pago.



Código Civil. Para tal efecto, se formulará una valorización de intereses y el pago se efectuará en las valorizaciones siguientes.

CLÁUSULA QUINTA: DEL PLAZO DE LA EJECUCIÓN DE LA PRESTACIÓN

El plazo de ejecución del presente contrato es de [CONSIGNAR EL PLAZO DE EJECUCIÓN DE ESTA PRESTACIÓN, EL CUAL DEBE ESTAR EXPRESADO EN DÍAS CALENDARIO] días calendario, el mismo que se computa desde el día siguiente de cumplidas las condiciones previstas en el artículo 176 del Reglamento.⁴¹

CLÁUSULA SEXTA: PARTES INTEGRANTES DEL CONTRATO

El presente contrato está conformado por las bases integradas, la oferta ganadora, así como los documentos derivados del procedimiento de selección que establezcan obligaciones para las partes.

CLÁUSULA SÉTIMA: GARANTÍAS

EL CONTRATISTA entregó al perfeccionamiento del contrato la respectiva garantía incondicional, solidaria, irrevocable, y de realización automática en el país al solo requerimiento, a favor de LA ENTIDAD, por los conceptos, montos y vigencias siguientes:

- De fiel cumplimiento del contrato: [CONSIGNAR EL MONTO], a través de la [INDICAR EL TIPO DE GARANTÍA PRESENTADA] N° [INDICAR NÚMERO DEL DOCUMENTO] emitida por [SEÑALAR EMPRESA QUE LA EMITE]. Monto que es equivalente al diez por ciento (10%) del monto del contrato original, la misma que debe mantenerse vigente hasta el consentimiento de la liquidación final.

En el caso que corresponda, consignar lo siguiente:

- Garantía fiel cumplimiento por prestaciones accesorias: [CONSIGNAR EL MONTO], a través de la [INDICAR EL TIPO DE GARANTÍA PRESENTADA] N° [INDICAR NÚMERO DEL DOCUMENTO] emitida por [SEÑALAR EMPRESA QUE LA EMITE], la misma que debe mantenerse vigente hasta el cumplimiento total de las obligaciones garantizadas.

CLÁUSULA OCTAVA: EJECUCIÓN DE GARANTÍAS POR FALTA DE RENOVACIÓN

LA ENTIDAD puede solicitar la ejecución de las garantías cuando EL CONTRATISTA no las hubiere renovado antes de la fecha de su vencimiento, conforme a lo dispuesto en el literal a) del numeral 155.1 del artículo 155 del Reglamento de la Ley de Contrataciones del Estado.

CLÁUSULA NOVENA: ADELANTO DIRECTO

"LA ENTIDAD otorgará [CONSIGNAR NÚMERO DE ADELANTOS A OTORGARSE] adelantos directos por el [CONSIGNAR PORCENTAJE QUE EN NINGÚN CASO EXCEDAN EN CONJUNTO EL 10% DEL MONTO DEL CONTRATO ORIGINAL] del monto del contrato original.

EL CONTRATISTA debe solicitar formalmente el [CONSIGNAR ADELANTO O PRIMER DESEMBOLSO DEL ADELANTO DIRECTO] dentro de los ocho (8) días siguientes a la suscripción del contrato, adjuntando a su solicitud la garantía por adelantos mediante carta fianza o póliza de caución y el comprobante de pago correspondiente. LA ENTIDAD debe entregar el monto solicitado dentro de los siete (7) días siguientes a la presentación de la solicitud de EL CONTRATISTA.

Asimismo, EL CONTRATISTA debe solicitar la entrega de los demás adelantos directos en [CONSIGNAR EL PLAZO Y OPORTUNIDAD PARA LA SOLICITUD]⁴². La entrega del o los adelantos se realizará en [CONSIGNAR PLAZO Y OPORTUNIDAD].⁴³

⁴¹ Este párrafo debe ser incluido en el caso de obras que se ejecutan bajo la modalidad de ejecución de llave de mano que no incluya operación asistida.

⁴² Indicar el plazo y oportunidad conforme al expediente de contratación.

⁴³ Este párrafo solo deberá ser incluido cuando la Entidad prevea la entrega de más de un adelanto directo al contratista.



Vencido el plazo para solicitar el adelanto no procederá la solicitud.

CLÁUSULA DÉCIMA: ADELANTO PARA MATERIALES E INSUMOS

"LA ENTIDAD otorgará adelantos para materiales e insumos por el [CONSIGNAR PORCENTAJE⁴⁴] del monto del contrato original, conforme al calendario de adquisición de materiales e insumos presentado por EL CONTRATISTA.

La entrega de los adelantos se realizará en un plazo de [CONSIGNAR PLAZO] días calendario previos a la fecha prevista en el calendario de adquisición de materiales e insumos para cada adquisición, con la finalidad que EL CONTRATISTA pueda disponer de los materiales e insumos en la oportunidad prevista en el calendario de avance de obra valorizado. Para tal efecto, EL CONTRATISTA debe solicitar la entrega del adelanto en un plazo de [CONSIGNAR PLAZO] días calendario anteriores al inicio del plazo antes mencionado, adjuntando a su solicitud la garantía por adelantos mediante carta fianza o póliza de caución y el comprobante de pago respectivo.

La primera solicitud de EL CONTRATISTA debe realizarse una vez iniciado el plazo de ejecución de la obra. No procede el otorgamiento del adelanto para materiales e insumos en los casos en que las solicitudes correspondientes sean realizadas con posterioridad a las fechas señaladas en el calendario de adquisición de materiales e insumos.

CLÁUSULA UNDÉCIMA: CONFORMIDAD DE LA OBRA

La conformidad de la obra será dada con la suscripción del Acta de Recepción de Obra.

CLÁUSULA DUODÉCIMA: DECLARACIÓN JURADA DEL CONTRATISTA

EL CONTRATISTA declara bajo juramento que se compromete a cumplir las obligaciones derivadas del presente contrato, bajo sanción de quedar inhabilitado para contratar con el Estado en caso de incumplimiento.

CLÁUSULA DÉCIMA TERCERA: ASIGNACIÓN DE RIESGOS DEL CONTRATO DE OBRA

[INCLUIR⁴⁵ EN ESTA CLÁUSULA LA IDENTIFICACIÓN Y ASIGNACIÓN DE RIESGOS QUE PUEDAN OCURRIR DURANTE LA EJECUCIÓN DE LA OBRA, ASÍ COMO LA DETERMINACIÓN DE LA PARTE DEL CONTRATO QUE DEBE ASUMIRLOS DURANTE LA EJECUCIÓN CONTRACTUAL, SEGÚN LAS DISPOSICIONES PREVISTAS EN LA DIRECTIVA "GESTIÓN DE RIESGOS EN LA PLANIFICACIÓN DE LA EJECUCIÓN DE OBRAS". LA GESTIÓN DE RIESGOS FORMA PARTE DE LA ÚLTIMA VERSIÓN DEL EXPEDIENTE TÉCNICO DE OBRA PUBLICADO EN LA OPCIÓN "VER EXPEDIENTE TÉCNICO DE OBRA" DEL SEACE].

CLÁUSULA DÉCIMA CUARTA: RESPONSABILIDAD POR VICIOS OCULTOS

Ni la suscripción del Acta de Recepción de Obra, ni el consentimiento de la liquidación del contrato de obra, enervan el derecho de LA ENTIDAD a reclamar, posteriormente, por defectos o vicios ocultos, conforme a lo dispuesto por los artículos 40 de la Ley de Contrataciones del Estado y 173 de su Reglamento.

El plazo máximo de responsabilidad de EL CONTRATISTA es de [CONSIGNAR TIEMPO EN AÑOS, NO MENOR DE 7 AÑOS] años, contados a partir de la conformidad de la recepción [INDICAR TOTAL O PARCIAL, SEGÚN CORRESPONDA] de la obra.

CLÁUSULA DÉCIMA QUINTA: PENALIDADES

⁴⁴ De conformidad con el numeral 180.2 del artículo 180 del Reglamento, los adelantos para materiales e insumos, no pueden superar el veinte por ciento (20%) del monto del contrato original, y en el caso de contratos bajo la modalidad de llave en mano, en los que se haya previsto el adelanto para equipamiento y mobiliario, no pueden superar en conjunto dicho porcentaje.

⁴⁵ De acuerdo con el numeral 32.2 del artículo 32 de la Ley y el numeral 29.2 del artículo 29 del Reglamento, esta cláusula es obligatoria.



Si EL CONTRATISTA incurre en retraso injustificado en la ejecución de las prestaciones objeto del contrato, LA ENTIDAD le aplica automáticamente una penalidad por mora por cada día de atraso, de acuerdo a la siguiente fórmula:

$$\text{Penalidad Diaria} = \frac{0.10 \times \text{monto vigente}}{F \times \text{plazo vigente en días}}$$

Donde:

F = 0.15 para plazos mayores a sesenta (60) días o;

F = 0.40 para plazos menores o iguales a sesenta (60) días.

El retraso se justifica a través de la solicitud de ampliación de plazo debidamente aprobado. Adicionalmente, se considera justificado el retraso y en consecuencia no se aplica penalidad, cuando EL CONTRATISTA acredite, de modo objetivamente sustentado, que el mayor tiempo transcurrido no le resulta imputable. En este último caso la calificación del retraso como justificado por parte de LA ENTIDAD no da lugar al pago de gastos generales ni costos directos de ningún tipo, conforme el numeral 162.5 del artículo 162 del Reglamento de la Ley de Contrataciones del Estado.

Adicionalmente a la penalidad por mora se aplicarán las siguientes penalidades:

N°	SUPUESTOS DE APLICACIÓN DE PENALIDAD	FORMA DE CÁLCULO	PROCEDIMIENTO
1	Cuando el personal acreditado permanece menos de sesenta (60) días desde el inicio de su participación en la ejecución del contrato o del íntegro del plazo de ejecución, si este es menor a los sesenta (60) días, de conformidad con las disposiciones establecidas en el numeral 190.2 del artículo 190 del Reglamento	0.5 UIT por cada Día de ausencia del personal en obra en el plazo previsto	Según informe del supervisor o Inspector o coordinador de obra.
2	En caso el contratista incumpla con su obligación de ejecutar la prestación con el personal acreditado o debidamente sustituido.	0.5 UIT por cada día de ausencia del personal en obra	Según informe del supervisor o Inspector o coordinador de obra.
3	Cuando el contratista no disponga en obra la maquinaria y equipos ofertados en el contrato.	0.1 U.I.T. vigente por cada máquina o equipo identificado.	Según informe del supervisor o Inspector o coordinador de obra.
4	Cuando el contratista no cumpla con implementar los planes previstos en el Expediente Técnico, la intervención social y el Plan de Seguridad Ocupacional previsto en el Decreto Supremo N° 011-2019-TR.	0.3 U.I.T. vigente por cada caso y día de atraso	Según informe del supervisor o Inspector o coordinador de obra.
5	Cuando el contratista no cumpla con implementar las medidas para la prevención y control frente a la propagación del COVID-19; o, no entregue el equipo de protección de bioseguridad al personal.	0.3 U.I.T. vigente por cada día de atraso	Según informe del supervisor o Inspector o coordinador de obra.
6	Por no presentar a la Entidad la renovación de garantías antes de su vencimiento.	0.3 U.I.T. vigente por cada caso y día de atraso	Según informe del supervisor o Inspector o coordinador de obra.
7	Cuando el Residente en representación del contratista no se presente a la formulación de metrados y valorización.	0.5 U.I.T. vigente por cada ocurrencia	Según informe del supervisor o Inspector o coordinador de obra.



8	Cuando el contratista no cumpla con entregar el calendario de avance de obra adecuado a la fecha de inicio del plazo contractual, en un plazo de 72 horas de iniciado el plazo contractual; o, incumpla con presentar en el plazo previsto en las normas de contratación pública, el cronograma acelerado o el cronograma modificado por ampliación de plazo o calendario de entrega de materiales o la Programación CPM.	0.3 U.I.T. vigente por cada día de atraso	Según informe del supervisor o Inspector o coordinador de obra.
9	Cuando el contratista no registre la información mínima requerida en el cuaderno de obra digital, según corresponda.	0.2 U.I.T. vigente por cada día detectado	Según informe del supervisor o Inspector o coordinador de obra.
10	Cuando el contratista no concurra a las reuniones de coordinación convocadas por la Entidad, con 72 horas de anticipación.	0.3 U.I.T. por cada día	Según informe del supervisor o Inspector o coordinador de obra.
11	Cuando el contratista paralice o disminuya el ritmo de trabajo de manera injustificada	1 U.I.T. vigente por cada día injustificado	Según informe del supervisor o Inspector o coordinador de obra.
12	Cuando el contratista realice trabajos sin tener en consideración los protocolos aprobados por el Supervisor.	0.3 U.I.T. vigente por cada caso	Según informe del supervisor o Inspector o coordinador de obra.
13	Cuando el contratista no realiza las pruebas y/o ensayos oportunamente, para verificar la calidad de los materiales y trabajos ejecutados, de acuerdo con las especificaciones técnicas del expediente.	0.3 U.I.T. vigente, por cada incumplimiento	Según informe del supervisor o Inspector o coordinador de obra.
14	Cuando el contratista emplee materiales no normalizados. En este caso bajo su responsabilidad y costo, deberá retirarlo y reemplazarlo por otro que cumpla con las especificaciones técnicas del expediente	0.3 U.I.T. vigente, por cada caso detectado	Según informe del supervisor o Inspector o coordinador de obra.
15	Cuando el contratista no cuenta con los dispositivos de seguridad en obra, tanto peatonal como vehicular, incumpliendo las normas de seguridad	0.2 U.I.T. vigente, por cada día de incumplimiento	Según informe del supervisor o Inspector o coordinador de obra.
16	Cuando el contratista no coloque el cartel de obra dentro del plazo establecido, en el cronograma, teniendo la obligación de mantenerlo en buen estado durante toda la ejecución de la obra	0.2 U.I.T. vigente, por cada día de incumplimiento	Según informe del supervisor o Inspector o coordinador de obra.
17	Cuando el contratista incumpla los pagos (salarios, jornales, beneficios sociales, gratificaciones) a su personal técnico y obrero	0.1 U.I.T. vigente por cada personal	Según informe del supervisor o Inspector o coordinador de obra.
18	Cuando el contratista presente: informes, valorizaciones, adicionales, ampliaciones de plazo, calendario de avance de obra; calendario de avance actualizado, fuera del plazo normativo	0.3 U.I.T. vigente por cada ocurrencia	Según informe del supervisor o Inspector o coordinador de obra.
19	Cuando el contratista incumple el retiro de cualquier subcontratista o trabajador por incapacidad o incorrecciones que, a juicio del	0.5 U.I.T. vigente por cada caso y día de incumplimiento	Según informe del supervisor o Inspector o coordinador de obra.



Supervisor, perjudiquen la buena marcha de la obra		
--	--	--

Estas penalidades se deducen de las valorizaciones o en la liquidación final, según corresponda; o si fuera necesario, se cobra del monto resultante de la ejecución de la garantía de fiel cumplimiento.

La penalidad por mora y las otras penalidades pueden alcanzar cada una un monto máximo equivalente al diez por ciento (10%) del monto del contrato vigente, o de ser el caso, del ítem que debió ejecutarse.

Cuando se llegue a cubrir el monto máximo de la penalidad por mora o el monto máximo para otras penalidades, LA ENTIDAD puede resolver el contrato por incumplimiento.

CLÁUSULA DÉCIMA SEXTA: RESOLUCIÓN DEL CONTRATO

Cualquiera de las partes puede resolver el contrato, de conformidad con el numeral 32.3 del artículo 32 y artículo 36 de la Ley de Contrataciones del Estado, y el artículo 164 de su Reglamento. De darse el caso, LA ENTIDAD procederá de acuerdo a lo establecido en los artículos 165 y 207 del Reglamento de la Ley de Contrataciones del Estado.

CLÁUSULA DÉCIMA SÉTIMA: RESPONSABILIDAD DE LAS PARTES

Cuando se resuelva el contrato por causas imputables a algunas de las partes, se debe resarcir los daños y perjuicios ocasionados, a través de la indemnización correspondiente. Ello no obsta la aplicación de las sanciones administrativas, penales y pecuniarias a que dicho incumplimiento diere lugar, en el caso que éstas correspondan.

Lo señalado precedentemente no exime a ninguna de las partes del cumplimiento de las demás obligaciones previstas en el presente contrato.

CLÁUSULA DÉCIMA OCTAVA: ANTICORRUPCIÓN

EL CONTRATISTA declara y garantiza no haber, directa o indirectamente, o tratándose de una persona jurídica a través de sus socios, integrantes de los órganos de administración, apoderados, representantes legales, funcionarios, asesores o personas vinculadas a las que se refiere el artículo 7 del Reglamento de la Ley de Contrataciones del Estado, ofrecido, negociado o efectuado, cualquier pago o, en general, cualquier beneficio o incentivo ilegal en relación al contrato.

Asimismo, el CONTRATISTA se obliga a conducirse en todo momento, durante la ejecución del contrato, con honestidad, probidad, veracidad e integridad y de no cometer actos ilegales o de corrupción, directa o indirectamente o a través de sus socios, accionistas, participacionistas, integrantes de los órganos de administración, apoderados, representantes legales, funcionarios, asesores y personas vinculadas a las que se refiere el artículo 7 del Reglamento de la Ley de Contrataciones del Estado.

Además, EL CONTRATISTA se compromete a i) comunicar a las autoridades competentes, de manera directa y oportuna, cualquier acto o conducta ilícita o corrupta de la que tuviera conocimiento; y ii) adoptar medidas técnicas, organizativas y/o de personal apropiadas para evitar los referidos actos o prácticas.

Finalmente, EL CONTRATISTA se compromete a no colocar a los funcionarios públicos con los que deba interactuar, en situaciones reñidas con la ética. En tal sentido, reconoce y acepta la prohibición de ofrecerles a éstos cualquier tipo de obsequio, donación, beneficio y/o gratificación, ya sea de bienes o servicios, cualquiera sea la finalidad con la que se lo haga.

CLÁUSULA DÉCIMA NOVENA: MARCO LEGAL DEL CONTRATO

Sólo en lo no previsto en este contrato, en la Ley de Contrataciones del Estado y su Reglamento, en las directivas que emita el OSCE y demás normativa especial que resulte aplicable, serán de aplicación supletoria las disposiciones pertinentes del Código Civil vigente, cuando corresponda, y demás normas de derecho privado.



CLÁUSULA VIGÉSIMA: SOLUCIÓN DE CONTROVERSIAS⁴⁶

Las controversias que surjan entre las partes durante la ejecución del contrato se resuelven mediante conciliación o arbitraje, según el acuerdo de las partes.

Cualquiera de las partes tiene derecho a iniciar el arbitraje a fin de resolver dichas controversias dentro del plazo de caducidad previsto en la Ley de Contrataciones del Estado y su Reglamento.

Facultativamente, cualquiera de las partes tiene el derecho a solicitar una conciliación dentro del plazo de caducidad correspondiente, según lo señalado en el artículo 224 del Reglamento de la Ley de Contrataciones del Estado, sin perjuicio de recurrir al arbitraje, en caso no se llegue a un acuerdo entre ambas partes o se llegue a un acuerdo parcial. Las controversias sobre nulidad del contrato solo pueden ser sometidas a arbitraje.

El Laudo arbitral emitido es inapelable, definitivo y obligatorio para las partes desde el momento de su notificación, según lo previsto en el numeral 45.21 del artículo 45 de la Ley de Contrataciones del Estado.

CLÁUSULA VIGÉSIMA SEGUNDA: FACULTAD DE ELEVAR A ESCRITURA PÚBLICA

Cualquiera de las partes puede elevar el presente contrato a Escritura Pública corriendo con todos los gastos que demande esta formalidad.

CLÁUSULA VIGÉSIMA TERCERA: DOMICILIO PARA EFECTOS DE LA EJECUCIÓN CONTRACTUAL

Las partes declaran el siguiente domicilio para efecto de las notificaciones que se realicen durante la ejecución del presente contrato:

DOMICILIO DE LA ENTIDAD: [.....]

DOMICILIO DEL CONTRATISTA: [CONSIGNAR EL DOMICILIO SEÑALADO POR EL POSTOR GANADOR DE LA BUENA PRO AL PRESENTAR LOS REQUISITOS PARA EL PERFECCIONAMIENTO DEL CONTRATO]

La variación del domicilio aquí declarado de alguna de las partes debe ser comunicada a la otra parte, formalmente y por escrito, con una anticipación no menor de quince (15) días calendario.

De acuerdo con las bases integradas, la oferta y las disposiciones del presente contrato, las partes lo firman por duplicado en señal de conformidad en la ciudad de [.....] al [CONSIGNAR FECHA].

“LA ENTIDAD”

“EL CONTRATISTA”

Importante

Este documento puede firmarse digitalmente si ambas partes cuentan con firma digital, según la Ley N° 27269, Ley de Firmas y Certificados Digitales⁴⁷.

⁴⁶ De acuerdo con el numeral 225.3 del artículo 225 del Reglamento, las partes pueden recurrir al arbitraje ad hoc cuando las controversias deriven de procedimientos de selección cuyo valor referencial sea menor o igual a cinco millones con 00/100 soles (S/ 5 000 000,00).

⁴⁷ Para mayor información sobre la normativa de firmas y certificados digitales ingresar a: <https://www.indecopi.gob.pe/web/firmas-digitales/firmar-y-certificados-digitales>



CAPÍTULO VI CONSTANCIA DE PRESTACIÓN DE EJECUCIÓN DE OBRA

De conformidad con el artículo 169 del Reglamento, se deja expresa constancia de la culminación de la prestación derivada del contrato mencionado en el numeral 3 del presente documento.

1	DATOS DEL DOCUMENTO	Número del documento			
		Fecha de emisión del documento			
2	DATOS DEL CONTRATISTA	Nombre, denominación o razón social			
		RUC			
		EN CASO EL CONTRATISTA SEA UN CONSORCIO, ADEMÁS SE DEBERÁ REGISTRAR LA SIGUIENTE INFORMACIÓN:			
		Nombre o razón social del integrante del consorcio	RUC	%	Descripción de las obligaciones
3	DATOS DEL CONTRATO	Número del contrato			
		Tipo y número del procedimiento de selección			
		Descripción del objeto del contrato			
		Fecha de suscripción del contrato			
		Monto del contrato			
4	DATOS DE LA OBRA	Denominación de la obra			
		Ubicación de la obra (Región, Provincia y Distrito)			
		Nombres y apellidos del Supervisor de la Obra			
		Plazo de ejecución de la obra	Plazo original	días calendario	
			Ampliación(es) de plazo	días calendario	
			Total plazo	días calendario	
			Fecha de culminación de la obra		
			Fecha de recepción de la obra		
			Fecha de liquidación de la obra		
		Monto de la obra	Número de adicionales de obra		
			Monto total de los adicionales		
			Número de deductivos		
Monto total de los deductivos					
Monto total de la obra (sólo componente de obra)					



5 APLICACIÓN DE PENALIDADES	Monto de las penalidades por mora				
	Monto de otras penalidades				
	Monto total de las penalidades aplicadas				
6 SOLUCIÓN DE CONTROVERSIAS DEL CONTRATO	Junta de Resolución de Disputas	Si		No	
	Arbitraje	Si		No	
	N° de arbitrajes				
7 DATOS DE LA ENTIDAD	Nombre de la Entidad				
	RUC de la Entidad				
	Nombres y apellidos del funcionario que emite la constancia				
	Cargo que ocupa en la Entidad				
	Teléfono de contacto				
8	NOMBRE, FIRMA Y SELLO DEL FUNCIONARIO COMPETENTE				



ANEXOS





ANEXO N° 1

DECLARACIÓN JURADA DE DATOS DEL POSTOR

Señores

COMITÉ DE SELECCIÓN

ADJUDICACIÓN SIMPLIFICADA N° [CONSIGNAR NOMENCLATURA DEL PROCEDIMIENTO]

Presente.-

El que se suscribe, [.....], postor y/o Representante Legal de [CONSIGNAR EN CASO DE SER PERSONA JURÍDICA], identificado con [CONSIGNAR TIPO DE DOCUMENTO DE IDENTIDAD] N° [CONSIGNAR NÚMERO DE DOCUMENTO DE IDENTIDAD], con poder inscrito en la localidad de [CONSIGNAR EN CASO DE SER PERSONA JURÍDICA] en la Ficha N° [CONSIGNAR EN CASO DE SER PERSONA JURÍDICA] Asiento N° [CONSIGNAR EN CASO DE SER PERSONA JURÍDICA], **DECLARO BAJO JURAMENTO** que la siguiente información se sujeta a la verdad:

Nombre, Denominación o Razón Social :			
Domicilio Legal :			
RUC :	Teléfono(s) :		
Correo electrónico :			

Autorización de notificación por correo electrónico:

Autorizo que se notifiquen al correo electrónico indicado las siguientes actuaciones:

1. Solicitud de reducción de la oferta económica.
2. Solicitud de subsanación de los requisitos para perfeccionar el contrato.
3. Solicitud para presentar los documentos para perfeccionar el contrato, según orden de prelación, de conformidad con lo previsto en el artículo 141 del Reglamento.
4. Respuesta a la solicitud de acceso al expediente de contratación.

Asimismo, me comprometo a remitir la confirmación de recepción, en el plazo máximo de dos (2) días hábiles de recibida la comunicación.

[CONSIGNAR CIUDAD Y FECHA]

.....
Firma, Nombres y Apellidos del postor o Representante legal, según corresponda

Importante

La notificación dirigida a la dirección de correo electrónico consignada se entenderá válidamente efectuada cuando la Entidad reciba acuse de recepción.



Importante

Cuando se trate de consorcios, la declaración jurada es la siguiente:

ANEXO N° 1

DECLARACIÓN JURADA DE DATOS DEL POSTOR

Señores

COMITÉ DE SELECCIÓN

ADJUDICACIÓN SIMPLIFICADA N° [CONSIGNAR NOMENCLATURA DEL PROCEDIMIENTO]

Presente.-

El que se suscribe, [...], representante común del consorcio [CONSIGNAR EL NOMBRE DEL CONSORCIO], identificado con [CONSIGNAR TIPO DE DOCUMENTO DE IDENTIDAD] N° [CONSIGNAR NÚMERO DE DOCUMENTO DE IDENTIDAD], **DECLARO BAJO JURAMENTO** que la siguiente información se sujeta a la verdad:

Datos del consorciado 1

Nombre, Denominación o

Razón Social :

Domicilio Legal :

RUC :

Teléfono(s) :

Correo electrónico :

Datos del consorciado 2

Nombre, Denominación o

Razón Social :

Domicilio Legal :

RUC :

Teléfono(s) :

Correo electrónico :

Datos del consorciado ...

Nombre, Denominación o

Razón Social :

Domicilio Legal :

RUC :

Teléfono(s) :

Correo electrónico :

Autorización de notificación por correo electrónico:

Correo electrónico del consorcio:

Autorizo que se notifiquen al correo electrónico indicado las siguientes actuaciones:

1. Solicitud de reducción de la oferta económica.
2. Solicitud de subsanación de los requisitos para perfeccionar el contrato.
3. Solicitud para presentar los documentos para perfeccionar el contrato, según orden de prelación, de conformidad con lo previsto en el artículo 141 del Reglamento.
4. Respuesta a la solicitud de acceso al expediente de contratación.

Asimismo, me comprometo a remitir la confirmación de recepción, en el plazo máximo de dos (2) días hábiles de recibida la comunicación.

[CONSIGNAR CIUDAD Y FECHA]

**Firma, Nombres y Apellidos del representante
común del consorcio**

Importante

La notificación dirigida a la dirección de correo electrónico consignada se entenderá válidamente efectuada cuando la Entidad reciba acuse de recepción.



ANEXO N° 2

DECLARACIÓN JURADA (ART. 52 DEL REGLAMENTO DE LA LEY DE CONTRATACIONES DEL ESTADO)

Señores

COMITÉ DE SELECCIÓN

ADJUDICACIÓN SIMPLIFICADA N° [CONSIGNAR NOMENCLATURA DEL PROCEDIMIENTO]

Presente.-

Mediante el presente el suscrito, postor y/o Representante Legal de [CONSIGNAR EN CASO DE SER PERSONA JURÍDICA], declaro bajo juramento:

- i. No haber incurrido y me obligo a no incurrir en actos de corrupción, así como a respetar el principio de integridad.
- ii. No tener impedimento para postular en el procedimiento de selección ni para contratar con el Estado, conforme al artículo 11 de la Ley de Contrataciones del Estado.
- iii. Conocer las sanciones contenidas en la Ley de Contrataciones del Estado y su Reglamento, así como las disposiciones aplicables de la Ley N° 27444, Ley del Procedimiento Administrativo General.
- iv. Participar en el presente proceso de contratación en forma independiente sin mediar consulta, comunicación, acuerdo, arreglo o convenio con ningún proveedor; y, conocer las disposiciones del Decreto Legislativo N° 1034, Decreto Legislativo que aprueba la Ley de Represión de Conductas Anticompetitivas.
- v. Conocer, aceptar y someterme a las bases, condiciones y reglas del procedimiento de selección.
- vi. Ser responsable de la veracidad de los documentos e información que presento en el presente procedimiento de selección.
- vii. Comprometerme a mantener la oferta presentada durante el procedimiento de selección y a perfeccionar el contrato, en caso de resultar favorecido con la buena pro.

[CONSIGNAR CIUDAD Y FECHA]

.....
**Firma, Nombres y Apellidos del postor o
Representante legal, según corresponda**

Importante

En el caso de consorcios, cada integrante debe presentar esta declaración jurada, salvo que sea presentada por el representante común del consorcio.



ANEXO N° 3

DECLARACIÓN JURADA DE CUMPLIMIENTO DEL EXPEDIENTE TÉCNICO

Señores

COMITÉ DE SELECCIÓN

ADJUDICACIÓN SIMPLIFICADA N° [CONSIGNAR NOMENCLATURA DEL PROCEDIMIENTO]

Presente.-

Es grato dirigirme a usted, para hacer de su conocimiento que luego de haber examinado las bases y demás documentos del procedimiento de la referencia y, conociendo todos los alcances y las condiciones detalladas en dichos documentos, el postor que suscribe ofrece la ejecución de la obra [CONSIGNAR EL OBJETO DE LA CONVOCATORIA], de conformidad con el respectivo Expediente Técnico y las demás condiciones que se indican en el numeral 3.1 del Capítulo III de la sección específica de las bases y los documentos del procedimiento.

[CONSIGNAR CIUDAD Y FECHA]

.....
**Firma, Nombres y Apellidos del postor o
Representante legal o común, según corresponda**



ANEXO N° 4

DECLARACIÓN JURADA DE PLAZO DE EJECUCIÓN DE LA OBRA

Señores

COMITÉ DE SELECCIÓN

ADJUDICACIÓN SIMPLIFICADA N° [CONSIGNAR NOMENCLATURA DEL PROCEDIMIENTO]

Presente.-

Mediante el presente, con pleno conocimiento de las condiciones que se exigen en las bases del procedimiento de la referencia, me comprometo a ejecutar la obra [CONSIGNAR LA DENOMINACIÓN DE LA CONVOCATORIA] en el plazo de [CONSIGNAR EL PLAZO OFERTADO, EL CUAL DEBE SER EXPRESADO EN DÍAS CALENDARIO] días calendario.

[CONSIGNAR CIUDAD Y FECHA]

.....
**Firma, Nombres y Apellidos del postor o
Representante legal o común, según corresponda**



ANEXO N° 5

PROMESA DE CONSORCIO

(Sólo para el caso en que un consorcio se presente como postor)

Señores

COMITÉ DE SELECCIÓN

ADJUDICACIÓN SIMPLIFICADA N° [CONSIGNAR NOMENCLATURA DEL PROCEDIMIENTO]

Presente.-

Los suscritos declaramos expresamente que hemos convenido en forma irrevocable, durante el lapso que dure el procedimiento de selección, para presentar una oferta conjunta a la **ADJUDICACIÓN SIMPLIFICADA N° [CONSIGNAR NOMENCLATURA DEL PROCEDIMIENTO]**.

Asimismo, en caso de obtener la buena pro, nos comprometemos a formalizar el contrato de consorcio, de conformidad con lo establecido por el artículo 140 del Reglamento de la Ley de Contrataciones del Estado, bajo las siguientes condiciones:

a) Integrantes del consorcio

1. [NOMBRE, DENOMINACIÓN O RAZÓN SOCIAL DEL CONSORCIADO 1].
2. [NOMBRE, DENOMINACIÓN O RAZÓN SOCIAL DEL CONSORCIADO 2].

b) Designamos a [CONSIGNAR NOMBRES Y APELLIDOS DEL REPRESENTANTE COMÚN], identificado con [CONSIGNAR TIPO DE DOCUMENTO DE IDENTIDAD] N° [CONSIGNAR NÚMERO DE DOCUMENTO DE IDENTIDAD], como representante común del consorcio para efectos de participar en todos los actos referidos al procedimiento de selección, suscripción y ejecución del contrato correspondiente con [CONSIGNAR NOMBRE DE LA ENTIDAD].

Asimismo, declaramos que el representante común del consorcio no se encuentra impedido, inhabilitado ni suspendido para contratar con el Estado.

c) Fijamos nuestro domicilio legal común en [.....].

d) Las obligaciones que corresponden a cada uno de los integrantes del consorcio son las siguientes:

1. OBLIGACIONES DE [NOMBRE, DENOMINACIÓN O RAZÓN SOCIAL DEL CONSORCIADO 1] [%]⁴⁸

[DESCRIBIR LAS OBLIGACIONES DEL CONSORCIADO 1]

2. OBLIGACIONES DE [NOMBRE, DENOMINACIÓN O RAZÓN SOCIAL DEL CONSORCIADO 2] [%]⁴⁹

[DESCRIBIR LAS OBLIGACIONES DEL CONSORCIADO 2]

TOTAL OBLIGACIONES

100%⁵⁰

[CONSIGNAR CIUDAD Y FECHA]

⁴⁸ Consignar únicamente el porcentaje total de las obligaciones, el cual debe ser expresado en número entero, sin decimales.

⁴⁹ Consignar únicamente el porcentaje total de las obligaciones, el cual debe ser expresado en número entero, sin decimales.

⁵⁰ Este porcentaje corresponde a la sumatoria de los porcentajes de las obligaciones de cada uno de los integrantes del consorcio.



Consortiado 1

Nombres, apellidos y firma del Consortiado 1
o de su Representante Legal
Tipo y N° de Documento de Identidad

Consortiado 2

Nombres, apellidos y firma del Consortiado 2
o de su Representante Legal
Tipo y N° de Documento de Identidad

Importante

De conformidad con el artículo 52 del Reglamento, las firmas de los integrantes del consorcio deben ser legalizadas.



ANEXO N° 6

PRECIO DE LA OFERTA

ÍTEM N° [INDICAR NÚMERO]

Señores

COMITÉ DE SELECCIÓN

ADJUDICACIÓN SIMPLIFICADA N° [CONSIGNAR NOMENCLATURA DEL PROCEDIMIENTO]

Presente.-

Es grato dirigirme a usted, para hacer de su conocimiento que, de acuerdo con las bases, mi oferta es la siguiente:

CONCEPTO	PRECIO TOTAL
TOTAL	

El precio de la oferta [CONSIGNAR LA MONEDA DE LA CONVOCATORIA] incluye todos los tributos, seguros, transporte, inspecciones, pruebas y, de ser el caso, los costos laborales conforme a la legislación vigente, así como cualquier otro concepto que pueda tener incidencia sobre el costo de la obra a ejecutar; excepto la de aquellos postores que gocen de alguna exoneración legal, no incluirán en el precio de su oferta los tributos respectivos.

[CONSIGNAR CIUDAD Y FECHA]

.....
**Firma, Nombres y Apellidos del postor o
Representante legal o común, según corresponda**

Importante

- *El postor debe adjuntar el desagregado de partidas que sustenta su oferta, tal como se muestra de manera referencial en el siguiente ejemplo:*

N° ITEM	PARTIDA	UNIDAD	METRADO	PU	SUB TOTAL
1	Total costo directo (A)				
2	Gastos generales				
2.1	Gastos fijos				
2.2	Gastos variables				
	Total gastos generales (B)				
3	Utilidad (C)				
	SUBTOTAL (A+B+C)				
4	IGV ⁵¹				
5	Monto total de la oferta				

⁵¹ Para el cálculo del IGV, aplica el redondeo previsto en la Resolución de Superintendencia SUNAT N° 025-2000/SUNAT o norma que la reemplace. En ese sentido, el porcentaje se calcula considerando dos (2) decimales. Para efectos del redondeo i) Si el primer decimal siguiente es inferior a cinco (5), el valor permanecerá igual, suprimiéndose los decimales posteriores y ii) Si el primer decimal siguiente es igual o superior a cinco (5), el valor será incrementado en un centésimo.



- En caso que el postor reduzca su oferta, según lo previsto en el artículo 68 del Reglamento, debe presentar nuevamente este Anexo.
- El postor que goce de alguna exoneración legal, debe indicar que su oferta no incluye el tributo materia de la exoneración, debiendo incluir el siguiente texto:
"Mi oferta no incluye [CONSIGNAR EL TRIBUTO MATERIA DE LA EXONERACIÓN]".
- De ser el caso, el análisis de precios unitarios y el detalle de los gastos generales fijos y variables no se presentan en la oferta, sino para el perfeccionamiento del contrato.



ANEXO N° 8

SOLICITUD DE BONIFICACIÓN DEL DIEZ POR CIENTO (10%) POR OBRAS EJECUTADAS FUERA DE LA PROVINCIA DE LIMA Y CALLAO
(DE SER EL CASO, SOLO PRESENTAR ESTA SOLICITUD EN EL ÍTEM [CONSIGNAR EL N° DEL ÍTEM O ÍTEMS CUYO VALOR REFERENCIAL NO SUPERA LOS NOVECIENTOS MIL SOLES (S/ 900,000.00)])

Señores

COMITÉ DE SELECCIÓN

ADJUDICACIÓN SIMPLIFICADA N° [CONSIGNAR NOMENCLATURA DEL PROCEDIMIENTO]

Presente.-

Mediante el presente el suscrito, postor y/o Representante Legal de [CONSIGNAR EN CASO DE SER PERSONA JURÍDICA], solicito la asignación de la bonificación del diez por ciento (10%) sobre el puntaje total en [CONSIGNAR EL ÍTEM O ÍTEMS, SEGÚN CORRESPONDA, EN LOS QUE SE SOLICITA LA BONIFICACIÓN] debido a que el domicilio de mi representada se encuentra ubicado en la provincia o provincia colindante donde se ejecuta la obra.

[CONSIGNAR CIUDAD Y FECHA]

.....
Firma, Nombres y Apellidos del postor o Representante legal, según corresponda

Importante

- *Para asignar la bonificación, el comité de selección, verifica el domicilio consignado por el postor en el Registro Nacional de Proveedores (RNP).*
- *Para que el postor pueda acceder a la bonificación, debe cumplir con las condiciones establecidas en el literal f) del artículo 50 del Reglamento.*



Importante

Cuando se trate de consorcios, la declaración jurada es la siguiente:

ANEXO N° 8

SOLICITUD DE BONIFICACIÓN DEL DIEZ POR CIENTO (10%) POR OBRAS EJECUTADAS FUERA DE LA PROVINCIA DE LIMA Y CALLAO
(DE SER EL CASO, SOLO PRESENTAR ESTA SOLICITUD EN EL ÍTEM [CONSIGNAR EL N° DEL ÍTEM O ÍTEMS CUYO VALOR REFERENCIAL NO SUPERA LOS NOVECIENTOS MIL SOLES (S/ 900,000.00)])

Señores

COMITÉ DE SELECCIÓN

ADJUDICACIÓN SIMPLIFICADA N° [CONSIGNAR NOMENCLATURA DEL PROCEDIMIENTO]

Presente.-

Mediante el presente el que se suscribe, [.....], representante común del consorcio [CONSIGNAR EL NOMBRE DEL CONSORCIO], solicito la asignación de la bonificación del diez por ciento (10%) sobre el puntaje total en [CONSIGNAR EL ÍTEM O ÍTEMS, SEGÚN CORRESPONDA, EN LOS QUE SE SOLICITA LA BONIFICACIÓN] debido a que los domicilios de todos los integrantes del consorcio se encuentran ubicados en la provincia o provincias colindantes donde se ejecuta la obra.

[CONSIGNAR CIUDAD Y FECHA]

.....
**Firma, Nombres y Apellidos del representante
común del consorcio**

Importante

- Para asignar la bonificación, el comité de selección, verifica el domicilio consignado de los integrantes del consorcio, en el Registro Nacional de Proveedores (RNP).
- Para que un consorcio pueda acceder a la bonificación, cada uno de sus integrantes debe cumplir con las condiciones establecidas en el literal f) del artículo 50 del Reglamento.



ANEXO N° 9

**DECLARACIÓN JURADA
(NUMERAL 49.4 DEL ARTÍCULO 49 DEL REGLAMENTO)**

Señores

COMITÉ DE SELECCIÓN

ADJUDICACIÓN SIMPLIFICADA N° [CONSIGNAR NOMENCLATURA DEL PROCEDIMIENTO]

Presente.-

Mediante el presente el suscrito, postor y/o Representante Legal de [CONSIGNAR EN CASO DE SER PERSONA JURÍDICA], declaro que la experiencia que acredito de la empresa [CONSIGNAR LA DENOMINACIÓN DE LA PERSONA JURÍDICA] como consecuencia de una reorganización societaria, no se encuentra en el supuesto establecido en el numeral 49.4 del artículo 49 del Reglamento.

[CONSIGNAR CIUDAD Y FECHA]

.....
**Firma, Nombres y Apellidos del postor o
Representante legal, según corresponda**

Importante

A efectos de cautelar la veracidad de esta declaración, el postor puede verificar la información de la Relación de Proveedores Sancionados por el Tribunal de Contrataciones del Estado con Sanción Vigente en <http://portal.osce.gob.pe/rnp/content/relación-de-proveedores-sancionados>.

También le asiste dicha facultad al órgano encargado de las contrataciones o al órgano de la Entidad al que se le haya asignado la función de verificación de la oferta presentada por el postor ganador de la buena pro.

[CONSIGNAR NOMBRE DE LA ENTIDAD]
[CONSIGNAR NOMENCLATURA DEL PROCEDIMIENTO]

ANEXO N° 10

EXPERIENCIA DEL POSTOR EN LA ESPECIALIDAD

Señores
COMITÉ DE SELECCIÓN

ADJUDICACIÓN SIMPLIFICADA N° [CONSIGNAR NOMENCLATURA DEL PROCEDIMIENTO]

Presente.-

Mediante el presente, el suscrito detalla lo siguiente como EXPERIENCIA EN OBRAS SIMILARES:

N°	CLIENTE	OBJETO DEL CONTRATO	N° CONTRATO	FECHA DEL CONTRATO ⁵²	FECHA DE RECEPCIÓN DE LA OBRA	EXPERIENCIA PROVENIENTE ⁵³ DE:	MONEDA	IMPORTE ⁵⁴	TIPO DE CAMBIO VENTA ⁵⁵	MONTO FACTURADO ACUMULADO ⁵⁶
1										
2										
3										
4										
5										
6										

⁵² Se refiere a la fecha de suscripción del contrato.

⁵³ Si el titular de la experiencia no es el postor, consignar si dicha experiencia corresponde a la matriz en caso que el postor sea sucursal, o fue transmitida por reorganización societaria, debiendo acompañar la documentación sustentatoria correspondiente. Al respecto, según la Opinión N° 216-2017/DTN "Considerando que la sociedad matriz y la sucursal constituyen la misma persona jurídica, la sucursal puede acreditar como suya la experiencia de su matriz". Del mismo modo, según lo previsto en la Opinión N° 010-2013/DTN, "... en una operación de reorganización societaria que comprende tanto una fusión como una escisión, la sociedad resultante podrá acreditar como suya la experiencia de la sociedad incorporada o absorbida, que se extingue producto de la fusión; asimismo, si en virtud de la escisión se transfiere un bloque patrimonial consistente en una línea de negocio completa, la sociedad resultante podrá acreditar como suya la experiencia de la sociedad escindida, correspondiente a la línea de negocio transmitida. De esta manera, la sociedad resultante podrá emplear la experiencia transmitida, como consecuencia de la reorganización societaria antes descrita, en los futuros procesos de selección en los que participe".

⁵⁴ Se refiere al monto del contrato ejecutado incluido adicionales y reducciones, de ser el caso.

⁵⁵ El tipo de cambio venta debe corresponder al publicado por la SBS correspondiente a la fecha de suscripción del contrato.

⁵⁶ Consignar en la moneda establecida para el valor referencial.

[CONSIGNAR NOMBRE DE LA ENTIDAD]
[CONSIGNAR NOMENCLATURA DEL PROCEDIMIENTO]

N°	CLIENTE	OBJETO DEL CONTRATO	N° CONTRATO	FECHA DEL CONTRATO ⁵²	FECHA DE RECEPCIÓN DE LA OBRA	EXPERIENCIA PROVENIENTE ⁵³ DE:	MONEDA	IMPORTE ⁵⁴	TIPO DE CAMBIO VENTA ⁵⁵	MONTO FACTURADO ACUMULADO ⁵⁶
7										
8										
9										
10										
TOTAL										

[CONSIGNAR CIUDAD Y FECHA]

.....
Firma, Nombres y Apellidos del postor o
Representante legal o común, según corresponda

ANEXO N° 12

**AUTORIZACIÓN DE NOTIFICACIÓN DE LA DECISIÓN DE LA ENTIDAD SOBRE LA
SOLICITUD DE AMPLIACIÓN DE PLAZO MEDIANTE MEDIOS ELECTRÓNICOS DE
COMUNICACIÓN**

(DOCUMENTO A PRESENTAR EN EL PERFECCIONAMIENTO DEL CONTRATO)

Señores

COMITÉ DE SELECCIÓN

ADJUDICACIÓN SIMPLIFICADA N° [CONSIGNAR NOMENCLATURA DEL PROCEDIMIENTO]

Presente.-

El que se suscribe, [...], postor adjudicado y/o Representante Legal de [CONSIGNAR EN CASO DE SER PERSONA JURÍDICA], identificado con [CONSIGNAR TIPO DE DOCUMENTO DE IDENTIDAD] N° [CONSIGNAR NÚMERO DE DOCUMENTO DE IDENTIDAD], autorizo que durante la ejecución del contrato se me notifique al correo electrónico [INDICAR EL CORREO ELECTRÓNICO] lo siguiente:

- ✓ Notificación de la decisión de la Entidad respecto a la solicitud de ampliación de plazo.

[CONSIGNAR CIUDAD Y FECHA]

.....
**Firma, Nombres y Apellidos del postor o
Representante legal o común, según
corresponda**

Importante

La notificación de la decisión de la Entidad respecto a la solicitud de ampliación de plazo se efectúa por medios electrónicos de comunicación, siempre que se cuente con la autorización correspondiente y sea posible obtener un acuse de recibo a través del mecanismo utilizado.