



**Programa de Gobierno  
Regional de Lima  
Metropolitana**

## **BASES<sup>1</sup>**

### **ADJUDICACIÓN SIMPLIFICADA N° 01-2021-MML/PGRLM [PRIMERA CONVOCATORIA]**

### **CONTRATACIÓN DEL SERVICIO DE CONSULTORÍA DE OBRA**

### **SUPERVISIÓN DE OBRA DEL PROYECTO:**

**“MEJORAMIENTO DEL CANAL PRINCIPAL LA ESTRELLA,  
TRAMO: SECTOR PARIACHI II ETAPA – LA GLORIA ZONA  
06, DISTRITO DE ATE – LIMA – LIMA” CON CODIGO UNICO  
DE INVERSION N° 2367214**

---

<sup>1</sup> Estas Bases se utilizarán para la contratación del servicio de consultoría de obra. Para tal efecto, se deberá tener en cuenta la siguiente definición:

**Consultoría de obra:** Servicios profesionales altamente calificados consistente en la elaboración del expediente técnico de obras, en la supervisión de la elaboración del expediente técnico de obra o en la supervisión de obras.

## DEBER DE COLABORACIÓN

La Entidad y todo proveedor que se someta a las presentes Bases, sea como participante, postor y/o contratista, deben conducir su actuación conforme a los principios previstos en la Ley de Contrataciones del Estado.

En este contexto, se encuentran obligados a prestar su colaboración al OSCE y a la Secretaría Técnica de la Comisión de Defensa de la Libre Competencia del INDECOPI, en todo momento según corresponda a sus competencias, a fin de comunicar presuntos casos de fraude, colusión y corrupción por parte de los funcionarios y servidores de la Entidad, así como los proveedores y demás actores que participan en el proceso de contratación.

De igual forma, deben poner en conocimiento del OSCE y a la Secretaría Técnica de la Comisión de Defensa de la Libre Competencia del INDECOPI los indicios de conductas anticompetitivas que se presenten durante el proceso de contratación, en los términos del Decreto Legislativo N° 1034, "Ley de Represión de Conductas Anticompetitivas", o norma que la sustituya, así como las demás normas de la materia.

La Entidad y todo proveedor que se someta a las presentes Bases, sea como participante, postor y/o contratista del proceso de contratación deben permitir al OSCE o a la Secretaría Técnica de la Comisión de Defensa de la Libre Competencia del INDECOPI el acceso a la información referida a las contrataciones del Estado que sea requerida, prestar testimonio o absolución de posiciones que se requieran, entre otras formas de colaboración.

## **SECCIÓN GENERAL**

### **DISPOSICIONES COMUNES DEL PROCEDIMIENTO DE SELECCIÓN**

(ESTA SECCIÓN NO DEBE SER MODIFICADA EN NINGÚN EXTREMO, BAJO SANCIÓN DE NULIDAD)

## CAPÍTULO I ETAPAS DEL PROCEDIMIENTO DE SELECCIÓN

### 1.1. REFERENCIAS

Cuando en el presente documento se mencione la palabra Ley, se entiende que se está haciendo referencia a la Ley N° 30225, Ley de Contrataciones del Estado, y cuando se mencione la palabra Reglamento, se entiende que se está haciendo referencia al Reglamento de la Ley de Contrataciones del Estado aprobado por Decreto Supremo N° 344-2018-EF.

Las referidas normas incluyen sus respectivas modificaciones, de ser el caso.

### 1.2. CONVOCATORIA

Se realiza a través de su publicación en el SEACE de conformidad con lo señalado en el artículo 54 del Reglamento, en la fecha señalada en el calendario del procedimiento de selección, debiendo adjuntar las bases y resumen ejecutivo.

### 1.3. REGISTRO DE PARTICIPANTES

El registro de participantes se realiza conforme al artículo 55 del Reglamento. En el caso de un consorcio, basta que se registre uno (1) de sus integrantes.

#### Importante

- *Para registrarse como participante en un procedimiento de selección convocado por las Entidades del Estado Peruano, es necesario que los proveedores cuenten con inscripción vigente y estar habilitados ante el Registro Nacional de Proveedores (RNP) que administra el Organismo Supervisor de las Contrataciones del Estado (OSCE). Para obtener mayor información, se puede ingresar a la siguiente dirección electrónica: [www.rnp.gob.pe](http://www.rnp.gob.pe).*
- *Los proveedores que deseen registrar su participación deben ingresar al SEACE utilizando su Certificado SEACE (usuario y contraseña). Asimismo, deben observar las instrucciones señaladas en el documento de orientación "Guía para el registro de participantes electrónico" publicado en <https://www2.seace.gob.pe/>.*
- *En caso los proveedores no cuenten con inscripción vigente en el RNP y/o se encuentren inhabilitados o suspendidos para ser participantes, postores y/o contratistas, el SEACE restringirá su registro, quedando a potestad de estos intentar nuevamente registrar su participación en el procedimiento de selección en cualquier otro momento, dentro del plazo establecido para dicha etapa, siempre que haya obtenido la vigencia de su inscripción o quedado sin efecto la sanción que le impuso el Tribunal de Contrataciones del Estado.*

### 1.4. FORMULACIÓN DE CONSULTAS Y OBSERVACIONES A LAS BASES

La formulación de consultas y observaciones a las bases se efectúa de conformidad con lo establecido en los numerales 72.1 y 72.2 del artículo 72 del Reglamento, así como el literal a) del artículo 89 del Reglamento.

### 1.5. ABSOLUCIÓN DE CONSULTAS, OBSERVACIONES E INTEGRACIÓN DE BASES

La absolución de consultas, observaciones e integración de las bases se realizan conforme a las disposiciones previstas en el numeral 72.4 del artículo 72 y el literal a) del artículo 89 del Reglamento.

**Importante**

- *No se absolverán consultas y observaciones a las bases que se presenten en forma física.*
- *Cuando exista divergencia entre lo indicado en el pliego de absolución de consultas y observaciones y la integración de bases, prevalece lo absuelto en el referido pliego; sin perjuicio, del deslinde de responsabilidades correspondiente.*

## 1.6. FORMA DE PRESENTACIÓN DE OFERTAS

Las ofertas se presentan conforme lo establecido en el artículo 59 y en el artículo 90 del Reglamento.

Las declaraciones juradas, formatos o formularios previstos en las bases que conforman la oferta deben estar debidamente firmados por el postor (firma manuscrita o digital, según la Ley N° 27269, Ley de Firmas y Certificados Digitales<sup>2</sup>). Los demás documentos deben ser visados por el postor. En el caso de persona jurídica, por su representante legal, apoderado o mandatario designado para dicho fin y, en el caso de persona natural, por este o su apoderado. No se acepta el pegado de la imagen de una firma o visto. Las ofertas se presentan foliadas.

**Importante**

- *Los formularios electrónicos que se encuentran en el SEACE y que los proveedores deben llenar para presentar sus ofertas, tienen carácter de declaración jurada.*
- *En caso la información contenida en los documentos escaneados que conforman la oferta no coincida con lo declarado a través del SEACE, prevalece la información declarada en los documentos escaneados.*
- *No se tomará en cuenta las ofertas que se presenten en físico a la Entidad.*

## 1.7. PRESENTACIÓN Y APERTURA DE OFERTAS

El participante presentará su oferta de manera electrónica a través del SEACE, desde las 00:01 horas hasta las 23:59 horas del día establecido para el efecto en el cronograma del procedimiento; adjuntando el archivo digitalizado que contenga los documentos que conforman la oferta de acuerdo a lo requerido en las bases.

El participante debe verificar antes de su envío, bajo su responsabilidad, que el archivo pueda ser descargado y su contenido sea legible.

**Importante**

*Los integrantes de un consorcio no pueden presentar ofertas individuales ni conformar más de un consorcio en un procedimiento de selección, o en un determinado ítem cuando se trate de procedimientos de selección según relación de ítems.*

En la apertura electrónica de la oferta técnica, el órgano encargado de las contrataciones o el comité de selección, según corresponda, verifica la presentación de lo exigido en la sección específica de las bases de conformidad con el numeral 81.2 del artículo 81 del Reglamento y determina si las ofertas responden a las características y/o requisitos y condiciones de los Términos de Referencia, detallados en la sección específica de las bases. De no cumplir con lo requerido, la oferta se considera no admitida.

<sup>2</sup> Para mayor información sobre la normativa de firmas y certificados digitales ingresar a: <https://www.indecopi.gob.pe/web/firmas-digitales/firmar-y-certificados-digitales>

## 1.8. CALIFICACIÓN Y EVALUACIÓN DE LAS OFERTAS

La calificación y evaluación de los postores se realiza conforme los requisitos de calificación y factores de evaluación que se indican en la sección específica de las bases.

La evaluación técnica y económica se realiza sobre la base de:

Oferta técnica : 100 puntos  
Oferta económica : 100 puntos

### 1.8.1 CALIFICACIÓN DE LAS OFERTAS TÉCNICAS

La calificación de las ofertas técnicas se realiza conforme a lo establecido en el numeral 82.1 del artículo 82 del Reglamento.

### 1.8.2 EVALUACIÓN DE LAS OFERTAS TÉCNICAS

La evaluación de las ofertas técnicas se realiza conforme a lo establecido en los numerales 82.2 y 82.3 del artículo 82 del Reglamento.

### 1.8.3 APERTURA Y EVALUACIÓN DE OFERTAS ECONÓMICAS

El órgano encargado de las contrataciones o el comité de selección, según corresponda, evalúa las ofertas económicas y determina el puntaje total de las ofertas conforme a lo dispuesto en el artículo 83 del Reglamento así como los coeficientes de ponderación previstos en la sección específica de las bases.

#### Importante

*En el caso de contratación de consultorías de obras a ser prestadas fuera de la provincia de Lima y Callao, cuyo valor referencial no supere los doscientos mil Soles (S/200,000.00), a solicitud del postor se asigna una bonificación equivalente al diez por ciento (10%) sobre el puntaje total obtenido por los postores con domicilio en la provincia donde prestará el servicio, o en las provincias colindantes, sean o no pertenecientes al mismo departamento o región. El domicilio es el consignado en la constancia de inscripción ante el RNP<sup>3</sup>. Lo mismo aplica en el caso de procedimientos de selección por relación de ítems, cuando algún ítem no supera el monto señalado anteriormente.*

## 1.9. SUBSANACIÓN DE LAS OFERTAS

La subsanación de las ofertas se sujeta a lo establecido en el artículo 60 del Reglamento. El plazo que se otorgue para la subsanación no puede ser inferior a un (1) día hábil.

La solicitud de subsanación se realiza de manera electrónica a través del SEACE y será remitida al correo electrónico consignado por el postor al momento de realizar su inscripción en el RNP, siendo su responsabilidad el permanente seguimiento de las notificaciones a dicho correo. La notificación de la solicitud se entiende efectuada el día de su envío al correo electrónico.

La presentación de las subsanaciones se realiza a través del SEACE. No se tomará en cuenta la subsanación que se presente en físico a la Entidad.

<sup>3</sup> La constancia de inscripción electrónica se visualizará en el portal web del Registro Nacional de Proveedores: [www.mrp.gob.pe](http://www.mrp.gob.pe)

#### 1.10. OTORGAMIENTO DE LA BUENA PRO

La buena pro se otorga luego de la evaluación correspondiente según lo indicado en el numeral 1.8.3 de la presente sección.

Previo al otorgamiento de la buena pro, el órgano encargado de las contrataciones o el comité de selección, según corresponda, aplica lo dispuesto en los numerales 68.5 y 68.6 del artículo 68 del Reglamento, de ser el caso.

En el supuesto de que dos (2) o más ofertas empaten, el otorgamiento de la buena pro se efectúa siguiendo estrictamente el orden señalado en el numeral 91.2 del artículo 91 del Reglamento.

El desempate mediante sorteo se realiza de manera electrónica a través del SEACE.

Definida la oferta ganadora, el órgano encargado de las contrataciones o el comité de selección, según corresponda, otorga la buena pro, mediante su publicación en el SEACE, incluyendo el cuadro comparativo y las actas debidamente motivadas de los resultados de la admisión, no admisión, calificación, descalificación, evaluación y el otorgamiento de la buena pro.

#### 1.11. CONSENTIMIENTO DE LA BUENA PRO

Cuando se hayan presentado dos (2) o más ofertas, el consentimiento de la buena pro se produce a los cinco (5) días hábiles siguientes de la notificación de su otorgamiento, sin que los postores hayan ejercido el derecho de interponer el recurso de apelación.

En caso que se haya presentado una sola oferta, el consentimiento de la buena pro se produce el mismo día de la notificación de su otorgamiento.

El consentimiento del otorgamiento de la buena pro se publica en el SEACE al día hábil siguiente de producido.

##### **Importante**

*Una vez consentido el otorgamiento de la buena pro, el órgano encargado de las contrataciones o el órgano de la Entidad al que se haya asignado tal función realiza la verificación de la oferta presentada por el postor ganador de la buena pro conforme lo establecido en el numeral 64.6 del artículo 64 del Reglamento.*

## CAPÍTULO II

### SOLUCIÓN DE CONTROVERSIAS DURANTE EL PROCEDIMIENTO DE SELECCIÓN

#### 2.1. RECURSO DE APELACIÓN

A través del recurso de apelación se pueden impugnar los actos dictados durante el desarrollo del procedimiento de selección hasta antes del perfeccionamiento del contrato.

El recurso de apelación se presenta ante la Entidad convocante, y es conocido y resuelto por su Titular, cuando el valor referencial sea igual o menor a cincuenta (50) UIT. Cuando el valor referencial sea mayor a dicho monto, el recurso de apelación se presenta ante y es resuelto por el Tribunal de Contrataciones del Estado.

En los procedimientos de selección según relación de ítems, el valor referencial total del procedimiento determina ante quién se presenta el recurso de apelación.

Los actos que declaren la nulidad de oficio, la cancelación del procedimiento de selección y otros actos emitidos por el Titular de la Entidad que afecten la continuidad de este, se impugnan ante el Tribunal de Contrataciones del Estado.

#### Importante

- *Una vez otorgada la buena pro, el órgano encargado de las contrataciones o el comité de selección, según corresponda, está en la obligación de permitir el acceso de los participantes y postores al expediente de contratación, salvo la información calificada como secreta, confidencial o reservada por la normativa de la materia, a más tardar dentro del día siguiente de haberse solicitado por escrito.*
- *A efectos de recoger la información de su interés, los postores pueden valerse de distintos medios, tales como: (i) la lectura y/o toma de apuntes, (ii) la captura y almacenamiento de imágenes, e incluso (iii) pueden solicitar copia de la documentación obrante en el expediente, siendo que, en este último caso, la Entidad deberá entregar dicha documentación en el menor tiempo posible, previo pago por tal concepto.*
- *El recurso de apelación se presenta ante la Mesa de Partes del Tribunal o ante las oficinas desconcentradas del OSCE o en la Unidad de Trámite Documentario de la Entidad, según corresponda.*

#### 2.2. PLAZOS DE INTERPOSICIÓN DEL RECURSO DE APELACIÓN

La apelación contra el otorgamiento de la buena pro o contra los actos dictados con anterioridad a ella se interpone dentro de los cinco (5) días hábiles siguientes de haberse notificado el otorgamiento de la buena pro.

La apelación contra los actos dictados con posterioridad al otorgamiento de la buena pro, contra la declaración de nulidad, cancelación y declaratoria de desierto del procedimiento, se interpone dentro de los cinco (5) días hábiles siguientes de haberse tomado conocimiento del acto que se desea impugnar.

### CAPÍTULO III DEL CONTRATO

#### 3.1. PERFECCIONAMIENTO DEL CONTRATO

Los plazos y el procedimiento para perfeccionar el contrato se realiza conforme a lo indicado en el artículo 141 del Reglamento.

Para perfeccionar el contrato, el postor ganador de la buena pro debe presentar los documentos señalados en el artículo 139 del Reglamento y los previstos en la sección específica de las bases.

#### 3.2. GARANTÍAS

Las garantías que deben otorgar los postores y/o contratistas, según corresponda, son las de fiel cumplimiento del contrato y por los adelantos.

##### 3.2.1. GARANTÍA DE FIEL CUMPLIMIENTO

Como requisito indispensable para perfeccionar el contrato, el postor ganador debe entregar a la Entidad la garantía de fiel cumplimiento del mismo por una suma equivalente al diez por ciento (10%) del monto del contrato original. Esta se mantiene vigente hasta el consentimiento de la liquidación final.

##### 3.2.2. GARANTÍA DE FIEL CUMPLIMIENTO POR PRESTACIONES ACCESORIAS

En las contrataciones que conllevan la ejecución de prestaciones accesorias, tales como mantenimiento, reparación o actividades afines, se otorga una garantía adicional por una suma equivalente al diez por ciento (10%) del monto del contrato de la prestación accesorio, la misma que debe ser renovada periódicamente hasta el cumplimiento total de las obligaciones garantizadas.

##### Importante

*En los contratos de consultorías de obras que celebren las Entidades con las micro y pequeñas empresas, estas últimas pueden otorgar como garantía de fiel cumplimiento el diez por ciento (10%) del monto del contrato, porcentaje que es retenido por la Entidad durante la primera mitad del número total de pagos a realizarse, de forma prorrateada en cada pago, con cargo a ser devuelto a la finalización del mismo, conforme lo establecen los numerales 149.4 y 149.5 del artículo 149 del Reglamento y numeral 151.2 del artículo 151 del Reglamento.*

##### 3.2.3. GARANTÍA POR ADELANTO

En caso se haya previsto en la sección específica de las bases la entrega de adelantos, el contratista debe presentar una garantía emitida por idéntico monto conforme a lo estipulado en el artículo 153 del Reglamento.

#### 3.3. REQUISITOS DE LAS GARANTÍAS

Las garantías que se presenten deben ser incondicionales, solidarias, irrevocables y de realización automática en el país, al solo requerimiento de la Entidad. Asimismo, deben ser emitidas por empresas que se encuentren bajo la supervisión directa de la Superintendencia de Banca, Seguros y Administradoras Privadas de Fondos de Pensiones y que cuenten con clasificación de riesgo B o superior. Asimismo, deben estar autorizadas para emitir garantías; o estar consideradas en la última lista de bancos extranjeros de primera categoría que periódicamente publica el Banco Central de Reserva del Perú.

#### **Importante**

*Corresponde a la Entidad verificar que las garantías presentadas por el postor ganador de la buena pro y/o contratista cumplan con los requisitos y condiciones necesarios para su aceptación y eventual ejecución; sin perjuicio de la determinación de las responsabilidades funcionales que correspondan.*

#### **Advertencia**

*Los funcionarios de las Entidades no deben aceptar garantías emitidas bajo condiciones distintas a las establecidas en el presente numeral, debiendo tener en cuenta lo siguiente:*

- 1. La clasificadora de riesgo que asigna la clasificación a la empresa que emite la garantía debe encontrarse listada en el portal web de la SBS (<http://www.sbs.gob.pe/sistema-financiero/clasificadoras-de-riesgo>).*
- 2. Se debe identificar en la página web de la clasificadora de riesgo respectiva, cuál es la clasificación vigente de la empresa que emite la garantía, considerando la vigencia a la fecha de emisión de la garantía.*
- 3. Para fines de lo establecido en el artículo 148 del Reglamento, la clasificación de riesgo B, incluye las clasificaciones B+ y B.*
- 4. Si la empresa que otorga la garantía cuenta con más de una clasificación de riesgo emitida por distintas empresas listadas en el portal web de la SBS, bastará que en una de ellas cumpla con la clasificación mínima establecida en el Reglamento.*

*En caso exista alguna duda sobre la clasificación de riesgo asignada a la empresa emisora de la garantía, se deberá consultar a la clasificadora de riesgos respectiva.*

*De otro lado, además de cumplir con el requisito referido a la clasificación de riesgo, a efectos de verificar si la empresa emisora se encuentra autorizada por la SBS para emitir garantías, debe revisarse el portal web de dicha Entidad (<http://www.sbs.gob.pe/sistema-financiero/relacion-de-empresas-que-se-encuentran-autorizadas-a-emitar-cartas-fianza>).*

*Los funcionarios competentes deben verificar la autenticidad de la garantía a través de los mecanismos establecidos (consulta web, teléfono u otros) por la empresa emisora.*

### **3.4. EJECUCIÓN DE GARANTÍAS**

La Entidad puede solicitar la ejecución de las garantías conforme a los supuestos contemplados en el artículo 155 del Reglamento.

### **3.5. ADELANTOS**

La Entidad puede entregar adelantos directos al contratista, los que en ningún caso exceden en conjunto del treinta por ciento (30%) del monto del contrato original, siempre que ello haya sido previsto en la sección específica de las bases.

### **3.6. PENALIDADES**

#### **3.6.1. PENALIDAD POR MORA EN LA EJECUCIÓN DE LA PRESTACIÓN**

En caso de retraso injustificado del contratista en la ejecución de las prestaciones objeto del contrato, la Entidad le aplica automáticamente una penalidad por mora por cada día de atraso, de conformidad con el artículo 162 del Reglamento.

### 3.6.2. OTRAS PENALIDADES

La Entidad puede establecer penalidades distintas a la mencionada en el numeral precedente, según lo previsto en el artículo 163 del Reglamento y lo indicado en la sección específica de las bases.

Estos dos tipos de penalidades se calculan en forma independiente y pueden alcanzar cada una un monto máximo equivalente al diez por ciento (10%) del monto del contrato vigente, o de ser el caso, del ítem que debió ejecutarse.

### 3.7. PAGOS

El pago se realiza después de ejecutada la respectiva prestación, pudiendo contemplarse pagos a cuenta, según la forma establecida en la sección específica de las bases o en el contrato.

La Entidad paga las contraprestaciones pactadas a favor del contratista dentro de los diez (10) días calendario siguientes de otorgada la conformidad de los servicios, siempre que se verifiquen las condiciones establecidas en el contrato para ello, bajo responsabilidad del funcionario competente.

La conformidad se emite en un plazo máximo de quince (15) días, bajo responsabilidad del funcionario que debe emitir la conformidad.

En el caso que se haya suscrito contrato con un consorcio, el pago se realizará de acuerdo a lo que se indique en el contrato de consorcio.

#### **Advertencia**

*En caso de retraso en los pagos a cuenta o pago final por parte de la Entidad, salvo que se deba a caso fortuito o fuerza mayor, esta reconoce al contratista los intereses legales correspondientes, de conformidad con el artículo 39 de la Ley y 171 del Reglamento, debiendo repetir contra los responsables de la demora injustificada.*

### 3.8. INCUMPLIMIENTO DEL CONTRATO

Las causales para la resolución del contrato, serán aplicadas de conformidad con el artículo 36 de la Ley y 164 del Reglamento.

### 3.9. DISPOSICIONES FINALES

Todos los demás aspectos del presente procedimiento no contemplados en las bases se regirán supletoriamente por la Ley y su Reglamento, así como por las disposiciones legales vigentes.

## **SECCIÓN ESPECÍFICA**

### **CONDICIONES ESPECIALES DEL PROCEDIMIENTO DE SELECCIÓN**

(EN ESTA SECCIÓN LA ENTIDAD DEBERÁ COMPLETAR LA INFORMACIÓN EXIGIDA, DE ACUERDO A LAS INSTRUCCIONES INDICADAS)

## CAPÍTULO I GENERALIDADES

### 1.1. ENTIDAD CONVOCANTE

Nombre : PROGRAMA DE GOBIERNO REGIONAL DE LIMA METROPOLITANA

RUC N° : 20518396332

Domicilio legal : AV. BOLIVIA N° 320, CERCADO DE LIMA, LIMA.

Teléfono: : 01 – 743 2424

Correo electrónico: : [arealogistica.pgrlm@gmail.com](mailto:arealogistica.pgrlm@gmail.com)

Correo electrónico de mesa de partes virtual de la entidad : [mesavirtual@pgrlm.gob.pe](mailto:mesavirtual@pgrlm.gob.pe)

**Nota:** El horario para recepción de e-mails es de 8:00 am a 05:00 pm; de ser recibido algún e-mail después de la 05:00 pm, será considerado como recibido al día siguiente.

### 1.2. OBJETO DE LA CONVOCATORIA

El presente procedimiento de selección tiene por objeto la contratación del servicio de consultoría de obra para la SUPERVISIÓN DE OBRA DEL PROYECTO: “MEJORAMIENTO DEL CANAL PRINCIPAL LA ESTRELLA, TRAMO: SECTOR PARIACHI II ETAPA – LA GLORIA ZONA 06, DISTRITO DE ATE – LIMA – LIMA” CON CODIGO UNICO DE INVERSION N° 2367214.

### 1.3. VALOR REFERENCIAL<sup>4</sup>

El valor referencial asciende a S/.394,803.61 (Trescientos Noventa y Cuatro Mil Ochocientos Tres y 61/100 soles), incluidos los impuestos de Ley y cualquier otro concepto que incida en el costo total del servicio de consultoría de obra. El valor referencial ha sido calculado al mes de Febrero de 2022.

Valor Referencial (VR)	Límites <sup>5</sup>	
	Inferior	Superior
S/.394,803.61	S/.355,323.25	S/.434,283.97

DESCRIPCIÓN DEL OBJETO	N° DE PERIODOS DE TIEMPO <sup>6</sup>	PERIODO O UNIDAD DE TIEMPO <sup>7</sup>	TARIFA REFERENCIAL UNITARIA	VALOR REFERENCIAL TOTAL
Supervisión de obra	175	días	S/. 1,880.58366	S/.329,102.14
Liquidación de obra				S/.65,701.47
<b>Nota:</b> La Supervisión incluye también la recepción de obra.				<b>S/.394,803.61</b>

<sup>4</sup> El monto del valor referencial indicado en esta sección de las bases no debe diferir del monto del valor referencial consignado en la ficha del procedimiento en el SEACE. No obstante, de existir contradicción entre estos montos, primará el monto del valor referencial indicado en las bases aprobadas.

<sup>5</sup> De acuerdo a lo señalado en el artículo 48 del Reglamento, estos límites se calculan considerando dos (2) decimales. Para ello, si el límite inferior tiene más de dos decimales, se aumenta en un dígito el valor del segundo decimal; en el caso del límite superior, se considera el valor del segundo decimal sin efectuar el redondeo.

<sup>6</sup> Número estimado de días, meses, entre otros de la ejecución de la prestación.

<sup>7</sup> Día, mes, entre otros.

#### 1.4. EXPEDIENTE DE CONTRATACIÓN

El expediente de contratación fue aprobado mediante FM N° 09-2021-MML/PGRLM-SRAF, el 08 de marzo de 2022.

#### 1.5. FUENTE DE FINANCIAMIENTO

RECURSOS ORDINARIOS

##### Importante

*La fuente de financiamiento debe corresponder a aquella prevista en la Ley de Equilibrio Financiero del Presupuesto del Sector Público del año fiscal en el cual se convoca el procedimiento de selección.*

#### 1.6. SISTEMA DE CONTRATACIÓN

El presente procedimiento se rige por el sistema de ESQUEMA MIXTO (TARIFAS y SUMA ALZADA), de acuerdo con lo establecido en el expediente de contratación respectivo.

##### Importante

*En el caso de supervisión de obras, cuando se haya previsto que las actividades comprenden la liquidación del contrato de obra, la supervisión se rige bajo el sistema de tarifas mientras que la liquidación se rige bajo el sistema a suma alzada.*

#### 1.7. ALCANCES DEL REQUERIMIENTO

El alcance de la prestación está definido en el Capítulo III de la presente sección de las bases.

#### 1.8. PLAZO DE PRESTACIÓN DEL SERVICIO DE CONSULTORÍA DE OBRA

Los servicios de consultoría de obra materia de la presente convocatoria se prestarán en el plazo de 235 días calendario, en concordancia con lo establecido en el expediente de contratación.

##### Importante

*En el caso de supervisión de obras, el plazo inicial del contrato debe estar vinculado al del contrato de la obra a ejecutar y comprender hasta la liquidación de la obra, de conformidad con el artículo 10 de la Ley.*

#### 1.9. COSTO DE REPRODUCCIÓN Y ENTREGA DE BASES

Los participantes registrados tienen el derecho de recabar un ejemplar digital de las bases, en forma gratuita, para cuyo efecto pueden solicitarlo en mesa de partes de la Entidad ubicada en Bolívar N° 320 – Cercado de Lima, para tal efecto, el solicitante deberá llevar a la entidad, cualquier medio de almacenamiento digital, a fin de que dichos archivos sean copiados en ellos.

##### Importante

*El costo de entrega de un ejemplar de las bases no puede exceder el costo de su reproducción.*

#### 1.10. BASE LEGAL

- Ley N° 28411 - Ley General del Sistema Nacional de Presupuesto.
- Ley N° 31365 – Ley de Presupuesto del Sector Público para el año fiscal 2022.
- Ley N° 31366 – Ley de Equilibrio Financiero del Presupuesto del Sector Público para el Año Fiscal 2022.
- Decreto Supremo N° 011-79-VC.
- Ley 30225, Ley de Contrataciones del Estado, en adelante la Ley, y sus modificatorias.
- Decreto Supremo N° 344-2018-EF - Reglamento de la Ley de Contrataciones del Estado y sus modificatorias
- Directivas de OSCE.
- Ley N° 27444 – Ley del Procedimiento Administrativo General.
- Ley 27806 – Ley de Transparencia y de Acceso a la Información Pública
- Texto Único Ordenado de la Ley N° 27806, Ley de Transparencia y de Acceso a la Información Pública, aprobado por Decreto Supremo N° 043-2003-PCM.
- Ley N° 29973 - Ley General de la Persona con Discapacidad.
- Texto Único Ordenado de la Ley de Promoción de la Competitividad, Formalización y Desarrollo de la Micro y Pequeña Empresa y del Acceso al Empleo Decente, Ley MYPE, aprobado por Decreto Supremo N° 007-2008-TR.
- Código Civil.
- Directivas y Opiniones del OSCE.
- Ley N° 29338 - Ley de los Recursos Hídricos.

Las referidas normas incluyen sus respectivas modificaciones, de ser el caso.

## CAPÍTULO II DEL PROCEDIMIENTO DE SELECCIÓN

### 2.1. CALENDARIO DEL PROCEDIMIENTO DE SELECCIÓN

Según el cronograma de la ficha de selección de la convocatoria publicada en el SEACE.

#### Importante

*De conformidad con la vigesimosegunda Disposición Complementaria Final del Reglamento, en caso la Entidad (Ministerios y sus organismos públicos, programas o proyectos adscritos) haya difundido el requerimiento a través del SEACE siguiendo el procedimiento establecido en dicha disposición, no procede formular consultas u observaciones al requerimiento.*

### 2.2. CONTENIDO DE LAS OFERTAS

#### 2.2.1. OFERTA TÉCNICA

La oferta contendrá, además de un índice de documentos<sup>8</sup>, la siguiente documentación:

##### 2.2.1.1. Documentación de presentación obligatoria

#### A. Documentos para la admisión de la oferta

a.1) Declaración jurada de datos del postor. (**Anexo N° 1**)

a.2) Documento que acredite la representación de quien suscribe la oferta.

En caso de persona jurídica, copia del certificado de vigencia de poder del representante legal, apoderado o mandatario designado para tal efecto.

En caso de persona natural, copia del documento nacional de identidad o documento análogo, o del certificado de vigencia de poder otorgado por persona natural, del apoderado o mandatario, según corresponda.

En el caso de consorcios, este documento debe ser presentado por cada uno de los integrantes del consorcio que suscriba la promesa de consorcio, según corresponda.

a.3) Declaración jurada de acuerdo con el literal b) del artículo 52 del Reglamento. (**Anexo N° 2**)

a.4) Declaración jurada de cumplimiento de los Términos de Referencia contenidos en el numeral 3.1 del Capítulo III de la presente sección. (**Anexo N° 3**)

a.5) Declaración jurada de plazo de prestación del servicio de consultoría de obra. (**Anexo N° 4**).

a.6) Promesa de consorcio con firmas legalizadas, de ser el caso, en la que se consigne los integrantes, el representante común, el domicilio común y las obligaciones a las que se compromete cada uno de los integrantes del consorcio así como el porcentaje equivalente a dichas obligaciones. (**Anexo N° 5**)

#### Importante

*El órgano encargado de las contrataciones o el comité de selección, según corresponda, verifica la presentación de los documentos requeridos. De no cumplir con lo requerido, la oferta se considera no admitida.*

<sup>8</sup> La omisión del índice no determina la no admisión de la oferta.

## B. Documentos para acreditar los requisitos de calificación

Incorporar en la oferta los documentos que acreditan los “**Requisitos de Calificación**” que se detallan en el numeral 3.2 del Capítulo III de la presente sección de las bases.

### 2.2.1.2. Documentación de presentación facultativa:

- En el caso de microempresas y pequeñas empresas integradas por personas con discapacidad, o en el caso de consorcios conformados en su totalidad por estas empresas, deben presentar la constancia o certificado con el cual acredite su inscripción en el Registro de Empresas Promocionales para Personas con Discapacidad<sup>9</sup>.
- Incorporar en la oferta los documentos que acreditan los “**Factores de Evaluación**” establecidos en el Capítulo IV de la presente sección de las bases, a efectos de obtener el puntaje previsto en dicho Capítulo para cada factor.
- Solicitud de bonificación por tener la condición de micro y pequeña empresa. (**Anexo N° 11**)

### 2.2.2. OFERTA ECONÓMICA

La oferta económica expresada en SOLES debe registrarse directamente en el formulario electrónico del SEACE.

Adicionalmente, se debe adjuntar el **Anexo N° 6**, en el caso de procedimientos convocados a precios unitarios o tarifas.

En el caso de procedimientos convocados a suma alzada únicamente se debe adjuntar el **Anexo N° 6**, cuando corresponda indicar el monto de la oferta de la prestación accesorio o que el postor goza de alguna exoneración legal.

El monto total de la oferta económica y los subtotales que lo componen deben ser expresados con dos (2) decimales. Los precios unitarios o tarifas pueden ser expresados con más de dos (2) decimales.

#### Importante

- El órgano encargado de las contrataciones o el comité de selección, según corresponda, declara no admitidas las ofertas que no se encuentren dentro de los límites del valor referencial previstos en el numeral 28.2 del artículo 28 de la Ley.*
- La estructura de costos, se presenta para el perfeccionamiento del contrato.*

## 2.3. DETERMINACIÓN DEL PUNTAJE TOTAL DE LAS OFERTAS

Una vez evaluadas las ofertas técnica y económica se procederá a determinar el puntaje total de las mismas.

El puntaje total de las ofertas es el promedio ponderado de ambas evaluaciones, obtenido de la aplicación de la siguiente fórmula:

$$PTPi = c_1 PT_i + c_2 Pe_i$$

<sup>9</sup> Dicho documento se tendrá en consideración en caso de empate, conforme a lo previsto en el artículo 91 del Reglamento.

Donde:

PTPi = Puntaje total del postor i

PTi = Puntaje por evaluación técnica del postor i

Pei = Puntaje por evaluación económica del postor i

c<sub>1</sub> = Coeficiente de ponderación para la evaluación técnica.

c<sub>2</sub> = Coeficiente de ponderación para la evaluación económica.

**Se aplicarán las siguientes ponderaciones:**

c<sub>1</sub> = 0.80

c<sub>2</sub> = 0.20

Donde: c<sub>1</sub> + c<sub>2</sub> = 1.00

## 2.4. REQUISITOS PARA PERFECCIONAR EL CONTRATO

El postor ganador de la buena pro debe presentar los siguientes documentos para perfeccionar el contrato:

- a) Garantía de fiel cumplimiento del contrato.
- b) Garantía de fiel cumplimiento por prestaciones accesorias, de ser el caso.
- c) Contrato de consorcio con firmas legalizadas ante Notario de cada uno de los integrantes, de ser el caso.
- d) Código de cuenta interbancaria (CCI) o, en el caso de proveedores no domiciliados, el número de su cuenta bancaria y la entidad bancaria en el exterior.
- e) Copia de la vigencia del poder del representante legal de la empresa que acredite que cuenta con facultades para perfeccionar el contrato, cuando corresponda.
- f) Copia de DNI del postor en caso de persona natural, o de su representante legal en caso de persona jurídica.
- g) Domicilio para efectos de la notificación durante la ejecución del contrato.
- h) Estructura de costos de la oferta económica.
- i) Copia de los diplomas que acrediten la formación académica requerida del personal clave, en caso que el grado o título profesional requerido no se encuentren publicados en el Registro Nacional de Grados Académicos y Títulos Profesionales a cargo de la de la Superintendencia Nacional de Educación Superior Universitaria – SUNEDU<sup>10</sup>.
- j) Copia de (i) contratos y su respectiva conformidad o (ii) constancias o (iii) certificados o (iv) cualquier otra documentación que, de manera fehaciente demuestre la experiencia del personal clave.
- k) Copia de documentos que sustenten la propiedad, la posesión, el compromiso de compra venta o alquiler u otro documento que acredite la disponibilidad del requisito de calificación equipamiento estratégico. En el caso que el postor ganador sea un consorcio los documentos de acreditación de este requisito pueden estar a nombre del consorcio o de uno de sus integrantes<sup>11</sup>.

<sup>10</sup> <https://enlinea.sunedu.gob.pe/>

<sup>11</sup> Incluir solo en caso se haya incluido el equipamiento estratégico como requisito de calificación.

#### Importante

- La Entidad debe aceptar las diferentes denominaciones utilizadas para acreditar la carrera profesional requerida, aun cuando no coincida literalmente con aquella prevista en los requisitos de calificación (por ejemplo Ingeniería Ambiental, Ingeniería en Gestión Ambiental, Ingeniería y Gestión Ambiental u otras denominaciones).

- Los documentos que acreditan la experiencia del personal clave deben incluir como mínimo los nombres y apellidos del personal, el cargo desempeñado, el plazo de la prestación indicando el día, mes y año de inicio y culminación, el nombre de la Entidad u organización que emite el documento, la fecha de emisión y nombres y apellidos de quien suscribe el documento.

En caso estos documentos establezcan el plazo de la experiencia adquirida por el personal clave en meses sin especificar los días la Entidad debe considerar el mes completo.

De presentarse experiencia ejecutada paralelamente (traslape), para el cómputo del tiempo de dicha experiencia sólo se considerará una vez el periodo traslapado. No obstante, de presentarse periodos traslapados en el supervisor de obra, no se considera ninguna de las experiencias acreditadas, salvo la supervisión de obras por paquete.

Se considerará aquella experiencia que no tenga una antigüedad mayor a veinticinco (25) años anteriores a la fecha de la presentación de ofertas.

Asimismo, la Entidad debe valorar de manera integral los documentos presentados para acreditar dicha experiencia. En tal sentido, aun cuando en los documentos presentados la denominación del cargo o puesto no coincida literalmente con aquella prevista en los requisitos de calificación, se deberá validar la experiencia si las actividades que realizó el profesional corresponden con la función propia del cargo o puesto requerido.

- Cuando el postor ganador de la buena pro presenta como personal clave a profesionales que se encuentren prestando servicios como residente o supervisor en obras contratadas por la Entidad que no cuentan con recepción, procede otorgar plazo adicional para subsanar, conforme lo previsto en el literal a) del artículo 141 del Reglamento.
- En caso que el postor ganador de la buena pro sea un consorcio, las garantías que presente este para el perfeccionamiento del contrato, así como durante la ejecución contractual, de ser el caso, además de cumplir con las condiciones establecidas en el artículo 33 de la Ley y en el artículo 148 del Reglamento, deben consignar expresamente el nombre completo o la denominación o razón social de los integrantes del consorcio, en calidad de garantizados, de lo contrario no podrán ser aceptadas por las Entidades. No se cumple el requisito antes indicado si se consigna únicamente la denominación del consorcio, conforme lo dispuesto en la Directiva "Participación de Proveedores en Consorcio en las Contrataciones del Estado".
- En los contratos de consultoría de obras que celebren las Entidades con las micro y pequeñas empresas, estas últimas pueden otorgar como garantía de fiel cumplimiento el diez por ciento (10%) del monto del contrato, porcentaje que es retenido por la Entidad durante la primera mitad del número total de pagos a realizarse, de forma prorrateada en cada pago, con cargo a ser devuelto a la finalización del mismo, conforme lo establece el numeral 149.4 del artículo 149 y el numeral 151.2 del artículo 151 del Reglamento. Para dicho efecto los postores deben encontrarse registrados en el REMYPE, consignando en la Declaración Jurada de Datos del Postor (Anexo N° 1) o en la solicitud de retención de la garantía durante el perfeccionamiento del contrato, que tienen la condición de MYPE, lo cual será verificado por la Entidad en el link <http://www2.trabajo.gob.pe/servicios-en-linea-2-2> opción consulta de empresas acreditadas en el REMYPE.

#### Importante

- Corresponde a la Entidad verificar que las garantías presentadas por el postor ganador de la buena pro cumplan con los requisitos y condiciones necesarios para su aceptación y eventual ejecución; sin perjuicio de la determinación de las responsabilidades funcionales que correspondan.
- De conformidad con el Reglamento Consular del Perú aprobado mediante Decreto Supremo N° 076-2005-RE para que los documentos públicos y privados extendidos en el exterior tengan validez en el Perú, deben estar legalizados por los funcionarios consulares peruanos y refrendados por el Ministerio de Relaciones Exteriores del Perú, salvo que se trate de documentos públicos emitidos en países que formen parte del Convenio de la Apostilla, en cuyo caso bastará con que estos cuenten con la Apostilla de la Haya<sup>12</sup>.
- La Entidad no puede exigir documentación o información adicional a la consignada en el presente numeral para el perfeccionamiento del contrato.

<sup>12</sup> Según lo previsto en la Opinión N° 009-2016/DTN.

## 2.5. PERFECCIONAMIENTO DEL CONTRATO

El contrato se perfecciona con la suscripción del documento que lo contiene. Para dicho efecto el postor ganador de la buena pro, dentro del plazo previsto en el artículo 141 del Reglamento, debe presentar la documentación requerida en Mesa de Partes de la Entidad Sitio Av. Bolivia N° 320- Cercado de Lima.

*Los documentos también podrán ser presentados en forma virtual al correo: mesavirtual@pgrlm.gob.pe, el horario de recepción por mesa de partes virtual es de 8:00 am a 05:00 pm; de ser recibido algún e-mail después de la 05:00 pm, será considerado como recibido al día siguiente. Asimismo, se hace de conocimiento que toda documentación valorada (de haber sido entregada por mesa de partes virtual, adicionalmente deberá ser entregada de manera física, como máximo hasta la fecha de la suscripción del contrato*

## 2.6. ADELANTOS<sup>13</sup>

La Entidad otorgará Un (1) adelanto directo por el 30% del monto del contrato original.

El contratista debe solicitar los adelantos dentro de los ocho (8) días contados desde la firma de contrato de supervisión de ejecución de obra, adjuntando a su solicitud la garantía por adelantos<sup>14</sup> mediante cata fianza y/o póliza de caución, acompañada del comprobante de pago correspondiente. Vencido dicho plazo no procede la solicitud.

La Entidad debe entregar el monto solicitado dentro de los siete (7) días siguientes a la presentación de la solicitud del contratista.

## 2.7. FORMA DE PAGO

Los pagos se efectuarán mediante valorizaciones mensuales en forma proporcional al plazo de ejecución de obras, en base a los servicios efectivamente prestados, en concordancia con lo señalado en los presente términos de referencia, teniendo en cuenta que el pago por las labores hasta el momento en que se efectúa la recepción de obra, debe ser realizado bajo el sistema de TARIFAS, y la liquidación de la actividad obra a suma alzada.

### VALORIZACIÓN MENSUAL DE SUPERVISIÓN DE OBRA:

Para efectos del pago de las contraprestaciones ejecutadas por el contratista, este deberá contar con la conformidad por parte de la Sub Gerencia Regional de Recursos Naturales y Medio Ambiente. El supervisor de obra en un plazo no mayor de 03 días calendarios contados a partir de la conformidad del Informe Mensual de la Supervisión de obra, presentará a la Mesa de Partes del PGRLM informe y los documentos detallados:

- Solicitud de pago de valorización de la Supervisión
- Comprobante de pago del monto valorizado
- Solicitud de haber presentado a la Entidad el informe de la valorización de avance de obra.
- Solicitud de haber presentado a la Entidad el Informe Mensual
- Conformidad de la Entidad del Informe Mensual
- Cálculo de la valorización de la Supervisión de Obra
- Cuenta corriente interbancaria
- Copia simple de contrato de Supervisión
- Certificado de Habilidad Vigente de los profesionales

<sup>13</sup> Si la Entidad ha previsto la entrega de adelantos, debe prever el plazo en el cual el contratista debe solicitar el adelanto, así como el plazo de entrega del mismo, conforme a lo previsto en el artículo 156 del Reglamento.

<sup>14</sup> De conformidad con el artículo 153 del Reglamento, esta garantía debe ser emitida por idéntico monto y un plazo mínimo de vigencia de tres (3) meses, renovable por un plazo idéntico hasta la amortización total del adelanto otorgado. Cuando el plazo de ejecución contractual sea menor a tres (3) meses, las garantías pueden ser emitidas con una vigencia menor, siempre que cubra la fecha prevista para la amortización total del adelanto otorgado.

- Consulta RUC por la SUNAT
- Informe del Supervisor, incluyendo el informe de cada uno de los especialistas que de acuerdo a su programación han participado en el servicio en el periodo de pago, copia de todos los documentos tramitados en el mes.
- Copia de la vigencia de los seguros del personal y del equipo y movilidad.
- Informes Semanales presentados ante la Entidad.
- Informe Mensual de las actividades desarrolladas objeto del contrato e informes por el contratista ejecutor.
- **Valorización mensual** por avances del ejecutor de obra, deben contener la documentación que respalde los metrados valorizados (planillas y planos), los reajustes, las amortizaciones y las deducciones; cuadro comparativo de avance programado y avance real ejecutado; opinión y conformidad sobre los resultados de las pruebas de control de calidad y/o pruebas específicas, efectuadas en el periodo de valorización.
- Documentación especificada en los Términos de Referencia para el pago de Valorizaciones de la Supervisión.
- La Periodicidad de la Tarifa es Mensual.
- Informe Inicial, de ser el caso.
- Informe Especial, de ser el caso.
- Copias de los documentos presentados ante la Entidad.
- **Toda documentación deberá contener obligatoriamente la firma y sello de la supervisión.**

Asimismo, se deberá presentar la Valorización mensual de Supervisión de obra de acuerdo al CHECK LIST aprobado mediante Resolución N° 128-2020-MML/PGRLM-GR, el cual será entregado por el Coordinador de Obra o algún representante designado por la Subgerencia Regional de Recursos Naturales y Medio Ambiente.

Dicha documentación se debe presentar en Mesa de Partes de la Entidad, sito en Av. Bolivia N° 320- Cercado de Lima.

## 2.8. REAJUSTE DE LOS PAGOS

De acuerdo con el Numeral 3 del Artículo 38° del Reglamento de la Ley de Contrataciones del Estado, se establece:

"En el caso de contratos de consultoría de obras pactados en moneda nacional, los pagos estarán sujetos a reajuste por aplicación de fórmulas monómicas o polinómicas, según corresponda, las cuales deberán estar previstas en las Bases. ( ... ).

En concordancia con lo establecido en la citada normativa, se aplicará la siguiente fórmula de reajuste:

$$Vr = [Vo \times (Ir/Io)] - [(A/C) \times Vo \times (Ir - Ia)/(Ia)] - [(A/C) \times Vo]$$

Donde:

Vr = Monto de la tarifa reajustada.

Vo = Monto de la tarifa correspondiente al mes de servicio, a precios del mes de la fecha correspondiente a la Propuesta.

Ir = Índice General de Precios al Consumidor (INEI-LIMA) a la fecha de la tarifa.

Io = Índice General de Precios al Consumidor (INEI-LIMA) al mes de la fecha correspondiente a la Propuesta

Ia = Índice General de Precios al Consumidor (INEI-LIMA) a la fecha de pago del Adelanto.

A = Adelanto en efectivo entregado.

C = Monto del Contrato Principal.

### CAPÍTULO III REQUERIMIENTO

#### 3.1. TERMINOS DE REFERENCIA

##### TÉRMINOS DE REFERENCIA

CONTRATACIÓN DEL SERVICIO DE CONSULTORÍA DE OBRA PARA LA SUPERVISIÓN DE LA OBRA:

“MEJORAMIENTO DEL CANAL PRINCIPAL LA ESTRELLA, TRAMO: SECTOR PARIACHI II ETAPA – LA GLORIA ZONA 06, DISTRITO DE ATE – LIMA – LIMA” – CÓDIGO ÚNICO: 2367214”

##### CONSIDERACIONES GENERALES

###### 1.- ÁREA SOLICITANTE

La Subgerencia Regional de Recursos Naturales y Medio Ambiente, del Programa de Gobierno Regional de Lima Metropolitana, en adelante SRRNMA.

###### 2. FINALIDAD PÚBLICA

Asegurar el control y seguimiento permanente a través de la contratación de una supervisión para la correcta ejecución de la obra, verificando que se realicen los trabajos en las mejores condiciones, con los materiales y equipos adecuados, en cumplimiento de las especificaciones técnicas de obra y los términos de referencia propios de la ejecución de obra. Todo esto con el fin de: a) lograr que la calidad del agua en el canal mejore significativamente con la ejecución del proyecto, ya que anulará descarga de aguas residuales, así como el arrojado indiscriminado de residuos sólidos, b) beneficiar a las áreas de riego que suministran el canal La Estrella y c) cumplir con la legislación ambiental vigente, adoptando criterios de protección ambiental.

###### 3. SERVICIO SOLICITADO

Supervisión de la Obra “MEJORAMIENTO DEL CANAL PRINCIPAL LA ESTRELLA, TRAMO: SECTOR PARIACHI II ETAPA – LA GLORIA ZONA 06, DISTRITO DE ATE – LIMA – LIMA” – CÓDIGO ÚNICO: 2367214”.

###### 4. OBJETIVO DE LA CONTRATACIÓN

La Supervisión de la obra denominada “MEJORAMIENTO DEL CANAL PRINCIPAL LA ESTRELLA, TRAMO: SECTOR PARIACHI II ETAPA – LA GLORIA ZONA 06, DISTRITO DE ATE – LIMA – LIMA” – CÓDIGO ÚNICO: 2367214”, consiste en asegurar el fiel cumplimiento de los trabajos contemplados en el Expediente Técnico de Obra, a fin de contribuir a asegurar en el tiempo la conducción de caudal de agua para el regadío de las áreas de cultivo y minimizar los efectos de inundaciones, y además se reducirán al mínimo los impactos ambientales, protegiendo de esta manera la salud, la seguridad pública y el medio ambiente del área de influencia.

###### 5. UBICACIÓN

Distrito:	ATE
Provincia:	Lima
Departamento:	Lima
Localidad:	Sector Pariachi III Etapa – La Gloria
Fecha de viabilidad:	05 de junio de 2017
Documento de viabilidad:	INFORME N° 017-2017-MDA/GIP-SGEP

Vista de la Zona de Intervención

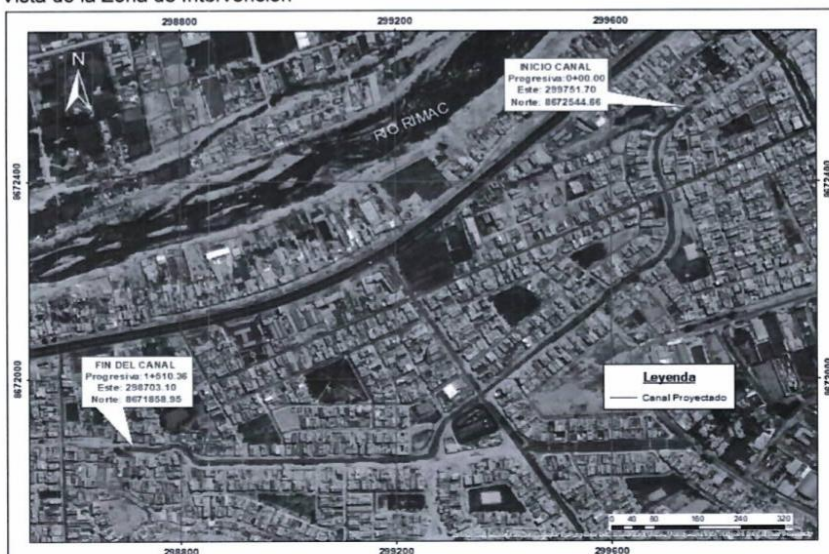

Fuente: Elaboración Propia

## 6. ANTECEDENTES

Mediante Resolución de Subgerencia Regional 01 de fecha 07 de julio de 2021 la Subgerencia Regional de Recursos Naturales y Medio Ambiente aprueba el Expediente Técnico del Proyecto "MEJORAMIENTO DEL CANAL PRINCIPAL LA ESTRELLA, TRAMO: SECTOR PARIACHI II ETAPA – LA GLORIA ZONA 06, DISTRITO DE ATE – LIMA – LIMA" – CÓDIGO ÚNICO: 2367214".

## 7. DESCRIPCIÓN Y ALCANCE DEL SERVICIO

### 7.1 DESCRIPCIÓN DEL SERVICIO

La supervisión se encargará de verificar de manera directa y permanente la correcta ejecución de la obra y dando cumplimiento al Expediente Técnico, según las Bases, el Contrato y el Reglamento de la Ley de Contrataciones del Estado, aprobado por el D.S N° 344-2018-EF, para el SERVICIO DE SUPERVISIÓN DE LA OBRA "MEJORAMIENTO DEL CANAL PRINCIPAL LA ESTRELLA, TRAMO: SECTOR PARIACHI II ETAPA – LA GLORIA ZONA 06, DISTRITO DE ATE – LIMA – LIMA" – CÓDIGO ÚNICO: 2367214", informando de manera permanente y oportuna a SRRNMA de todos los hechos que se susciten durante la ejecución de la obra.



### 7.2 ALCANCE DEL SERVICIO

El Supervisor suministrará los servicios necesarios para la supervisión y control de la obra, el cual se ejecutará por contrata. Estos servicios comprenderán todo lo relacionado con la Supervisión, control técnico, contable, ambiental, seguridad y administrativo de las actividades a ejecutarse.

- ✓ Ejecutar en forma integral el control y cumplimiento de la obra de acuerdo a lo indicado en el Expediente Técnico.
- ✓ Efectuar un control permanente en cada una de las etapas del proceso de ejecución de la obra.
- ✓ Verificar el cumplimiento de las medidas ambientales exigidos en el proyecto.

- ✓ Brindar asesoramiento a la SRRNMA mediante servicios profesionales especializados, en aspectos técnicos, administrativos y legales, cuando las condiciones de la ejecución de la obra lo requieran.
- ✓ Vigilar y cautelar que el Contratista cumpla con las normas de seguridad, para ello el Supervisor también deberá cumplir con las Normas de Seguridad en la Obra.
- ✓ Controlar el avance físico (medición y valorización de las actividades realmente ejecutadas, en forma detallada y oportuna; lo que incluye controles del desarrollo de cada una de las tareas con el detalle suficiente, a través de un programa CPM y/o Diagrama de Barras, desde el inicio hasta la su conclusión), económico y financiero de los trabajos ejecutados.
- ✓ Mantener la estadística general de la ejecución de los trabajos, para preparar y presentar oportunamente los informes mensuales que indiquen de manera detallada los avances físicos y económicos, e incluyan los rendimientos unitarios de los equipos y partidas, los problemas presentados y las soluciones adoptadas, así como los formatos de seguimiento a la ejecución de las inversiones en el marco del Sistema de Inversión Pública, pudiendo la SRRNMA reservarse el derecho de solicitar informes especiales, entre otros.
- ✓ Informar de manera preventiva a la SRRNMA, problemáticas de orden Técnico, administrativo y Legal que pudiera advertirse en el transcurrir de la obra, brindando soluciones acordes a la temática.
- ✓ Elaborar informes correspondientes que permitan verificar la culminación de la obra de acuerdo al Expediente Técnico para su recepción.
- ✓ Participar en la Recepción de la Obra.
- ✓ Elaborar informes Finales de la ejecución de la obra. Revisar y elaborar la Liquidación del Contrato de Ejecución de Obra,

#### 8. ACTIVIDADES PREVIAS A LA EJECUCIÓN DE LA OBRA

##### Revisión de Documentos

- a) Movilización e Instalación del Supervisor en Obra.
- b) Revisar y verificar los estudios definitivos, diseños, análisis de canteras, estudio de suelos, topografía, especificaciones técnicas y generales, metrados y presupuesto; y de ser el caso, proponer alternativas o soluciones oportunamente, antes del inicio de los trabajos. Estas deberán hacerse para eliminar reclamos y sobrecostos durante la ejecución de la obra, y para mejorar la calidad del Proyecto original. Sin limitarse a la siguiente relación ni exime al Supervisor de presentar su propia relación con mayor amplitud y detalle:

- ✓ Conocimiento del Expediente Técnico
- ✓ Revisión de Ingeniería Básica
- ✓ Revisión de Ingeniería de Detalle
- ✓ Revisión de Diseños
- ✓ Seguros en Obra
- ✓ Permisos
- ✓ Otros
- ✓ Informe de Revisión de Expediente Técnico

- c) Revisión de la Oferta Técnico Económica del Contratista

- ✓ Cronograma de Obra
- ✓ Cronograma de Adquisición de Materiales
- ✓ Cronograma de Uso de Equipos
- ✓ Verificación de Rendimientos.
- ✓ Plan de Seguridad, salud y medio ambiente de la Obra
- ✓ Plan de Control de Calidad de la Obra
- ✓ Plan de Gestión de Riesgos de la Obra según la DIRECTIVA N° 012-2017-OSCE/CD y modificatoria.

- d) Apertura de Cuaderno de Obra digital (CODI)

- e) Entrega de Terreno

- f) Verificar si el Contratista ha obtenido las autorizaciones y permisos necesarios para el inicio de las actividades, de conformidad con las disposiciones legales vigentes.
- g) Como resultado de la evaluación in situ y de la verificación de la concordancia del expediente técnico y la propuesta técnica-económica, el Supervisor deberá proponer las modificaciones al proyecto original si fuese necesario, los mayores metrados, plazos o actividades no considerados en el expediente técnico que podrían dar lugar a adicionales de obra, debiendo contar con el pronunciamiento del equipo de proyectistas que elaboró el Estudio Definitivo.

Observaciones de Campo

- a) Realizar una oportuna verificación de la disponibilidad de los recursos en general (Canteras, accesos, y la compatibilidad del proyecto en campo.

**9. ACTIVIDADES ESPECÍFICAS DEL SUPERVISOR**

A continuación, se presenta una relación de las actividades del Supervisor, sin que sea limitativa debiendo el postor proponer en mayor amplitud y detalle su propia relación de actividades para enriquecer su Propuesta.

**9.1 Actividades durante la ejecución de las obras.**

**9.1.1 Elaboración del Informe de Diagnóstico y vigencia del expediente técnico.**

La Revisión del Expediente Técnico y el informe de compatibilidad del proyecto, deberán presentarse en un plazo que no exceda los diez (10) días calendario, contados a partir que el contratista presente al supervisor el informe técnico de revisión, cualquier retraso se penalizará de acuerdo RLCE.

**9.1.2 Revisión del Expediente Técnico (Con la participación de todo el personal Clave)**

- ❖ Conocimiento del Expediente Técnico.
- ❖ Revisión de la Ingeniería Básica.
- ❖ Revisión de la Ingeniería de Detalle.
- ❖ Compatibilización del expediente técnico con la absolución de consultas efectuadas.
- ❖ Compatibilidad con el terreno utilizando tecnologías de posicionamiento espacial, tales como la georreferenciación.
- ❖ Planteamiento de las posibles consultas y/u observaciones que pudiera encontrar respecto al expediente técnico
- ❖ Permisos, Interferencias, entre otros.
- ❖ Informe de Revisión del Expediente Técnico (profesionales clave), se deberá advertir a la Entidad sobre las deficiencias encontradas y formular oportunamente las recomendaciones, complementaciones y/o modificaciones, así como las probables prestaciones adicionales y presupuestos de deductivos de obra.



**9.1.3 Revisión, dar conformidad y emitir informe a la Entidad para la aprobación correspondiente de los calendarios entregados por el contratista para la suscripción del contrato y los calendarios presentados por el Contratista con la fecha de inicio de obra, dentro de los plazos y formalidades establecidas en el RLCE:**

- ❖ Del Programa de Ejecución de Obra (CPM),
- ❖ Calendario de Avance de Obra Valorizado,
- ❖ Calendario Adquisición de Materiales e Insumos y de ser el caso el Calendario de Utilización de Equipos.

**9.1.4 Revisión de la Oferta Técnico-Económica del Contratista**

- ❖ Precios Unitarios Ofertados o de Obra.
- ❖ Verificación de rendimientos.
- ❖ Documentación del ingeniero Residente, así como del Plantel de profesionales destacados en Obra.
- ❖ Informe de revisión de la Propuesta Técnico-Económica del Contratista.

**9.1.5** Revisión e informe de la vigencia de seguros presentados por el contratista:

- ❖ Póliza CAR.
- ❖ Accidentes Personales
- ❖ SEGURO COMPLEMENTARIO DE TRABAJO DE RIESGO SCTR. (Pensión y Salud)
- ❖ Seguros Vehicular, Maquinaria y de Equipos (de corresponder).

**9.1.6** Revisión (Con la participación de los especialistas del personal clave) e informe de los siguientes documentos presentados por el Contratista:

- ❖ Plan de Trabajo - PT
- ❖ Plan de Aseguramiento y Control de la Calidad-PAC
- ❖ Plan de Seguridad y Salud Ocupacional- PSSO
- ❖ Plan de Manejo Ambiental-PMA

Que incluya, entre otros, las posibles modificaciones al proyecto, riesgos del proyecto y otros aspectos que sean materia de consulta.

Como resultado de la evaluación in situ y la verificación de la concordancia del expediente técnico y propuesta técnica - económica de la obra el supervisor, deberá proponer modificaciones al proyecto original si fuera necesario, debe advertir los posibles adicionales que pudieran generar, mayores metrados o actividades no consideradas en el expediente técnico a fin de que los mismos sean elaborados con la prontitud necesaria.

La revisión y verificación en campo del diseño de EL PROYECTO incluyendo condiciones especiales, debe contemplar la verificación de niveles y alineamientos, por su importancia debe entenderse como una optimización de este, por lo que, de proponer modificaciones, éstas deberán ser para eliminar reclamos y sobre costos durante la ejecución de la obra, y mejorar la calidad del Proyecto original. Estas actividades deben entregarse a los quince (15) días calendario de iniciado el servicio del Consultor.

**9.1.7** Revisión (Con la participación de los especialistas del personal clave) e informe de los siguientes documentos presentados por el Contratista:

- ❖ Plan de Gestión de Riesgos
- ❖ Plan de Adquisiciones.

**9.2 Supervisión de Obra**

El supervisor de obra, dentro de sus funciones deberá realizar trabajos de supervisión de la obra desagregado de la siguiente manera:

**9.2.1** Control Técnico de la Obra

- ❖ Plan de Trabajo
- ❖ Evaluación de los Procesos Constructivos
- ❖ Revisión de las Instalaciones, Equipos, Materiales y Personal
- ❖ Revisión y Aprobación de Diseños de Ejecución
- ❖ Supervisión de las partidas del Expediente técnico
- ❖ Recomendaciones sobre Cambios y Modificaciones al Expediente Técnico
- ❖ Control de Uso de Equipos

**9.2.2** Control de calidad de Obra

- ❖ Cumplimiento de las Especificaciones Técnicas del Expediente Técnico
- ❖ Cumplimiento de las Normas y Manuales Técnicos
- ❖ Realización de pruebas de Control de Calidad en Materiales
- ❖ Realización de Ensayos de Laboratorio

**9.2.3** Control de Avance de Obra

- ❖ Control de la Programación de Obras y Avance de Valorizaciones Mensuales

- ❖ Presentación de Fichas semanales, Informes mensuales y Valorizaciones Mensuales y otros que requiera la entidad.

**9.2.4 Mitigación de impacto ambiental**

- ❖ Demarcación y Aislamiento de Área de Trabajo
- ❖ Rutas Alternas
- ❖ Control de Ruidos
- ❖ Información y Comunicación Social
- ❖ Eliminación de Material Excedente
- ❖ Uso de Canteras
- ❖ Almacenamiento de Materiales
- ❖ Control de Agentes Contaminantes
- ❖ Política de Campamento de la Obra
- ❖ Limpieza de la Obra
- ❖ Asegurar que las eliminaciones de los excedentes de obra tengan como fin los botaderos oficiales, realizando el control permanente de volumen eliminado.

**9.2.5 Seguridad de obra**

- ❖ Prevención de Accidentes de Obra
- ❖ Charlas de Seguridad al Personal de Obra (personal profesional, técnico, administrativo, obrero y otros)
- ❖ Control de Cumplimiento de la Seguridad en Obra
- ❖ Mantenimiento de Tránsito en la Construcción
- ❖ Verificación de Facilidades de Emergencias Médicas
- ❖ Informe de Accidentes
- ❖ Procedimientos de Emergencia
- ❖ Implementación Adecuada del "Protocolo de Seguridad Sanitaria para la Prevención del Virus COVID-19, en los Contratos de Ejecución de Obras y Servicios del Programa de Gobierno Regional de Lima Metropolitana".

**9.2.6 Control Económico Financiero**

- ❖ Control de los Adelantos Directo y por Materiales
- ❖ Formulación de Adicionales y/o Deductivos de Obra
- ❖ Análisis de Precios Unitarios para Partidas Nuevas y negociación con el Contratista.
- ❖ Control del Cronograma Valorizado y Real
- ❖ Comprobación del Pago de Sueldos y Beneficios Sociales
- ❖ Control de Cartas Fianzas.
- ❖ Control de Pago de Valorizaciones
- ❖ Rechazar u ordenar el retiro de materiales o equipos de mala calidad o por incumplimiento de las especificaciones técnicas.



**9.2.7 Otras actividades**

- ❖ Constatar y aprobar el replanteo general de la obra presentando a la entidad el informe y planos correspondientes.
- ❖ Efectuar permanentemente el control topográfico durante la construcción y de haber modificaciones enviar informe y planos con todos los detalles
- ❖ Programar y coordinar reuniones periódicas con el Residente de Obra y/o empresas concesionarias de servicios públicos
- ❖ Hacer cumplir el Plan de Desvío y de requerir modificaciones plantear propuestas con respectivos sustentos.
- ❖ Comunicar con 10 días calendario de anticipación el vencimiento de autorizaciones y/o permisos.
- ❖ Realizar levantamientos topográficos con respectivos detalles cuando lo requiera el PGRLM.
- ❖ Realizar el control permanente de la eliminación del material excedente, solicitando al contratista los comprobantes de ingreso al botadero oficial previamente aprobado por la supervisión.
- ❖ Asistir y participar en las reuniones que organice el PGRLM.

- ❖ Efectuar, interpretar y opinar sobre los resultados de los ensayos que se hayan efectuado
- ❖ Ejecutar pruebas que acrediten la capacidad portante del terreno según diseño
- ❖ Sostener con los funcionarios del PGRLM una permanente comunicación sobre el estado de las obras y el desarrollo del Contrato.
- ❖ Valorizar mensualmente las obras, ejecutadas según presupuesto del proyecto, sustentándolos con la documentación técnica administrativa que los respalde (sustento de metrados, resumen de ensayos, etc.).
- ❖ Remisión de los informes mensuales para el PGRLM.
- ❖ Remisión de Fichas Semanales de avance de obra para PGRLM.
- ❖ Mantenimiento del archivo general del proyecto objeto del contrato. De este archivo una copia será entregada a el PGRLM con la Liquidación de Obra.
- ❖ Vigilar que las actividades de las obras se mantengan bien iluminadas durante los trabajos nocturnos si fuera el caso.

### 9.3 Actividades de recepción de la obra, liquidación de contrato e informe final.

#### 9.3.1 Fecha de Recepción de Obra

- ❖ Comunicación de recepción de Obra a la Entidad
- ❖ Presentar el informe de Situación de la Obra.
- ❖ Solicitar la conformación de Comité de Recepción
- ❖ Efectuar el control de la superficie terminada

#### 9.3.2 Previo a la Recepción de Obra

- ❖ Revisión de los Planos de post construcción de la Obra
- ❖ Revisión de los Metrados de Obra
- ❖ Revisión de la Memoria Descriptiva de la Obra (elaboración del mismo en caso que el contratista no lo haya presentado)
- ❖ Informe Final de trabajos de interferencias, las cuales deberán tener ubicación de progresivas y fotos.

#### 9.3.3 Durante la Recepción de la obra

- ❖ Suscripción del Acta con Observaciones
- ❖ Supervisión del Levantamiento de las Observaciones
- ❖ Comunicación del Levantamiento de Observaciones a la Entidad
- ❖ Recepción Final de Obra

#### 9.3.4 Liquidación de Obra

- ❖ Conformidad de los Planos de Post construcción
- ❖ Conformidad de los Metrados de Obra
- ❖ Conformidad de la Memoria Descriptiva
- ❖ Revisión, recálculo, conformidad y/o reformulación de la Liquidación de Obra presentada por el contratista

#### 9.3.5 Presentar el Informe Final de la Obra

#### 9.3.6 Presentar la liquidación del contrato de Supervisión de Obra.

#### 9.3.7 Otras actividades relacionadas

- ❖ La recepción de obra y la liquidación de contrato se ejecutarán dentro de los plazos establecidos en la Ley de Contrataciones del Estado y su Reglamento.
- ❖ Asesoramiento y participación en la recepción previa y final de la obra. El Supervisor será en todo momento el asesor de la Comisión de recepción, durante la recepción previa y final de la obra.
- ❖ La Memoria Descriptiva Valorizada, Metrados Finales y Planos Post-Construcción presentados por el Residente de Obra, deben estar firmados en cada una de las hojas y planos tanto por el Supervisor de obra y el contratista.
- ❖ El informe final incluirá la descripción de todo el proceso de ejecución de la obra, incluyendo modificaciones y adicionales, metrados finales, ampliaciones de plazo, etc.,

- realizando una evaluación de la calidad de la obra. El informe final incluirá recomendaciones para su mantenimiento y conservación, el cual deberá ser entregado dentro de los 30 días calendarios siguientes a la Recepción Final.
- ❖ El Supervisor presentará la liquidación de su contrato dentro de los quince (15) días calendarios posteriores a la aprobación por parte de la entidad, de la liquidación de la obra supervisada.

#### 9.4 Responsabilidad del Supervisor.

- 9.4.1 El consultor tiene la responsabilidad exclusiva de visitar e inspeccionar la totalidad del lugar y área donde se ejecutará la Obra, efectuar las evaluaciones, sondeos e indagaciones que sean necesarias sin limitarse a los documentos de los presentes términos de referencia, efectuar las verificaciones y análisis que estime pertinentes para presentar su oferta técnica y económica, tomando en cuenta las condiciones del lugar y área donde se ejecutará la obra y en general todos los documentos y condiciones que puedan incidir de manera directa e indirecta en esta, identificar las dificultades, contingencias y posibles riesgos, con el fin de que su oferta técnica y económica las considere y garantice la ejecución de la totalidad de los trabajos requeridos, de manera que el producto final sea acorde con los objetivos perseguidos, lo cual será acreditado con un acta de visita firmado por el representante del postor y el Representante de la Entidad, adjuntando evidencia fotográfica.
- 9.4.2 El Supervisor de Obra será responsable de la calidad de los servicios que preste, de la idoneidad del personal a su cargo y de velar que las obras se ejecuten con óptima calidad.
- 9.4.3 El Supervisor de Obra será responsable de la revisión y verificación del expediente técnico de obra, efectuando las recomendaciones del caso.
- 9.4.4 Elaboración del Plan COVID – 19 para el control y prevención de contagio del personal de la supervisión en la obra.
- 9.4.5 El Supervisor de Obra será responsable de la entrega de valorizaciones, adicionales, deductivos, informes mensuales, liquidaciones de obra y de su contrato, en los plazos y condiciones fijados en los documentos contractuales, en los plazos previstos en la normatividad vigente.
- 9.4.6 Elaborará las fichas semanales electrónicas, los cuales deben ser remitidos a los correos que comunicará oportunamente la entidad todos los lunes durante la ejecución de los trabajos, de acuerdo con el modelo que proporcionará la entidad.
- 9.4.7 Elaborará los informes mensuales de acuerdo al requerimiento de la Entidad.
- 9.4.8 Es responsabilidad del Supervisor de obra controlar el cumplimiento de los programas de Avances de Obra y exigir al Contratista que adopte las medidas necesarias para lograr su cumplimiento, así como exigirle el fiel cumplimiento de las normas de seguridad y salud en el trabajo, así como de la normativa ambiental vigente.
- 9.4.9 Ejercer un control permanente sobre la vigencia de las cartas fianza y pólizas de seguro del Contratista, comunicando a la entidad los vencimientos con un mes de anticipación.
- 9.4.10 Es responsabilidad del Supervisor de Obra emitir opinión técnica sobre los presupuestos adicionales y deductivos de obra que se gestionen.
- 9.4.11 El Supervisor de Obra mantendrá un control permanente sobre los Adelantos por materiales otorgados al Contratista, si corresponde, lo que se reflejará tanto en las valorizaciones como en los ajustes de los montos de las Carta Fianzas.
- 9.4.12 Vigilar que la señalización de tránsito cumpla con lo requerido por la entidad y los organismos competentes.



- 9.4.13 Vigilar que el Contratista publique oportunamente los avisos sobre desvíos e instrucciones de tránsito vehicular en los principales medios de comunicación; asimismo que se señale adecuada y oportunamente los desvíos de tránsito y coloque los carteles informativos de obra, de ser el caso.
- 9.4.14 El Supervisor de obra, dentro de los alcances del rol contractual que le ha correspondido desempeñar, y por tratarse de la ejecución de una obra, en forma vinculante con contrato del contratista será legalmente responsable por el período de siete (7) años, a partir de la finalización de sus servicios.
- 9.4.15 El Supervisor de Obra evaluará la exoneración al Contratista de alguna de sus obligaciones contractuales, ordenar algún trabajo adicional o variación en la obra que involucre ampliación de plazo o cualquier pago extra, luego remitirá al área usuaria para su aprobación.
- 9.4.16 El Supervisor de Obra, será responsable de valorizar Obra Adicional en la planilla respectiva, no en la planilla de obra contratada.
- 9.4.17 El Supervisor de obra será responsable del control de calidad de las obras, realizando sus propias pruebas de control, al cual anexará a las pruebas realizadas por el contratista, los que serán presentados en los informes.
- 9.4.18 En el caso de Consorcio, las empresas integrantes son solidariamente responsables frente al PGRLM.
- 9.4.19 Las penalidades por incumplimiento que se apliquen al Supervisor comprenden no solamente las establecidas en estos Términos de Referencia y en el Contrato, sino además a las que conforme a Ley le corresponden para lo cual el PGRLM iniciara acciones judiciales pertinentes de ser el caso.
- 9.4.20 El Supervisor de Obra será responsable del control de calidad de las obras realizando las pruebas de control requeridas, debiendo para ello contar en obra con un laboratorio de suelos con los equipos mínimos exigidos.
- 9.4.21 De presentarse observaciones en el proceso de recepción de obra el Supervisor, de Obra será responsable de asumir los costos que generen sus servicios durante el levantamiento de las observaciones.
- 9.4.22 El Supervisor de Obra será responsable de la adecuada implementación, fiscalización y control del "Protocolo de Seguridad Sanitaria para la Prevención del Virus COVID-19, en los Contratos de Ejecución de Obras y Servicios del Programa de Gobierno Regional de Lima Metropolitana".



#### **10. PROCEDIMIENTO DE CONTROL**

- 10.1 La Supervisión para el desarrollo de sus funciones, debe hacer cumplir la normatividad vigente, los Términos de Referencia, las Normas de Procedimiento del PGRLM, las Normas Técnicas de Control de la Contraloría General de la República, la propuesta técnica y económica, documentos contractuales y demás disposiciones legales vigentes.
- 10.2 Los procedimientos de control se efectuarán de acuerdo a la normativa vigente la cual se encuentra en las Especificaciones Técnicas del Expediente Técnico y, cuando no estuviese especificado, se efectuará en cumplimiento a las normas peruanas vigentes.
- 10.3 El Supervisor adoptará los procedimientos necesarios para realizar un efectivo control técnico de las actividades, relacionadas con la ejecución del Proyecto.
- 10.4 Durante la ejecución de la obra, el supervisor, con pleno conocimiento del Proyecto, propondrá pruebas y ensayos complementarios a los indicados en el presente

Expediente Técnico. Los ensayos mínimos requeridos deberán ser programados y presentados por el Supervisor mediante Informe a la Entidad a los 15 días de iniciado la obra

- 10.5 Deberá elaborar un Informe Técnico que señale la metodología empleada en cada ensayo, sus correcciones, resultados, recomendaciones y conclusiones. El Informe incluirá además el análisis y/o resultado estadístico que los ensayos de compactación durante la ejecución de la obra, comparando con los parámetros o requisitos exigidos en las especificaciones técnicas.
- 10.6 En los casos en que no se cumplan las condiciones solicitadas, la Supervisión definirá los trabajos necesarios a efectuar para llegar a resultados óptimos, siendo estos trabajos por cuenta del Contratista, no correspondiéndole pago, reintegro o compensación alguna por dichos trabajos, toda vez que el Contratista está en la obligación de terminar correctamente el trabajo hasta la culminación. Sin embargo, el Supervisor no se eximirá de la responsabilidad de estos resultados, por lo que se hará acreedor de la sanción indicada en los Términos de Referencia.
- 10.7 El supervisor, deberá incluir los elementos mínimos necesarios para vigilancia y prevención del COVID 19.

#### **11. RECURSOS HUMANOS Y FÍSICOS QUE PROPORCIONARA LA SUPERVISIÓN**

- 11.1 El Supervisor deberá contar con la organización necesaria para cumplir eficientemente las obligaciones descritas en los presentes Términos de Referencia y en su oferta Técnica.
- 11.2 El Supervisor proporcionará y dispondrá adecuadamente una organización de profesionales, técnicos, administrativos y personal de apoyo, los cuales contarán con todas las instalaciones necesarias, así como los medios de transporte y comunicación para cumplir eficientemente sus obligaciones.
- 11.3 Los profesionales que conformen el equipo del Supervisor, deberán acreditar los títulos profesionales correspondientes y ofrecer pruebas documentadas de la experiencia necesaria para los cargos que desempeñarán en la obra.
- 11.4 El Postor que obtenga la Buena Pro, previo al inicio de la participación efectiva en el servicio de sus profesionales indicados en su propuesta, deberá presentar la colegiatura y habilitación de dichos profesionales.
- 11.5 Todo el personal clave, deberá estar a dedicación exclusiva por el tiempo solicitado, que abarca las etapas de la prestación, es decir Actividades durante la ejecución de la obra que incluye la revisión de expediente técnico, revisión de oferta del contratista y la supervisión de las obras propiamente dicha y las Actividades de Recepción de Obra, Informe Final y Liquidación de Contrato.



Considerando que la participación de ciertos especialistas es a tiempo parcial el consultor deberá presentar a la Entidad, dentro de los 15 días de iniciado el plazo de ejecución de la obra un CRONOGRAMA DE ASISTENCIA indicando las fechas en los cuales estará estos profesionales en obra a fin de verificar su participación en la misma. Así mismo todos los profesionales deberán suscribir los informes mensuales en lo que les compete.

- 11.6 El personal del Consultor que trabaje para la Obra, será específicamente el indicado. Debiendo considerarse el eventual trabajo en días domingos, festivos y jornadas nocturnas, cuando así lo requiera la Obra, sin que esto signifique costo adicional al pactado en el Contrato.
- 11.7 Para la prestación de los servicios de Supervisión y Control, el Supervisor utilizará el personal calificado especificado en su oferta Técnica, si realiza algún cambio de personal será cumpliendo el artículo 190 de RLCE ".... La sustitución del personal propuesto se

solicita a la Entidad quince (15) días antes que se culmine la relación contractual entre el contratista y el personal a ser sustituido; si dentro de los ocho (8) días siguientes de presentada la solicitud la Entidad no emite pronunciamiento se considera aprobada la sustitución..." El nuevo personal profesional propuesto deberá reunir similar o mejor calificación que el profesional ofertado inicialmente.

- 11.8** El Supervisor con relación al Residente de Obra, es un funcionario que representa al PGRLM.
- 11.9** El PGRLM podrá solicitar cambios del personal del Supervisor, en cualquier momento, cuando considere conveniente en beneficio de La Obra.
- 11.10** El personal del Supervisor deberá observar en todo momento las normas de seguridad vigentes en la obra, debiendo todo el personal estar provistos de cascos, chalecos, botas, guantes, etc.
- 11.11** El Supervisor obtendrá todos los seguros necesarios para su personal, según la legislación nacional aplicable, debiendo mantener la vigencia de dichos seguros en su capacidad total, hasta que los servicios pactados hayan culminado y cuenten con la aceptación del PGRLM. Las pólizas, así como sus correspondientes recibos de primas estarán a disposición del PGRLM. Esta Obligados a contratar las siguientes pólizas:
- SEGURO PARA EQUIPOS (equipos de Topografía y Laboratorio de Mecánica de Suelos)
  - SEGURO VEHICULAR
  - SEGURO COMPLEMENTARIO DE TRABAJO DE RIESGO (Pensión y Salud)
- Cabe destacar que dichas pólizas deberán estar vigentes desde el inicio de plazo del servicio hasta la liquidación final de la obra, asimismo deberá presentar copias de los mismos, con el respectivo comprobante de pago de la prima en un plazo máximo de diez (10) días calendario de iniciado los servicios correspondientes.
- 11.12** El Supervisor deberá poner a disposición de la obra su propio equipo de topografía, vehículo, equipos de comunicaciones, etc. Conforme a la solvencia que se desprende de su propuesta técnica y económica.

**12. RECURSOS E INFORMACIÓN QUE PROPORCIONARA LA ENTIDAD**

PGRLM proporcionara apoyo al Supervisor en las coordinaciones que realice este con otros sectores, para la ejecución de la obra.



**13. DOCUMENTACIÓN Y CONTENIDO DE LA INFORMACIÓN QUE DEBERÁ PRESENTAR LA SUPERVISIÓN COMO RESULTADO DE LA PRESTACIÓN DE LOS SERVICIOS**

El Supervisor de Obra presentara a la Entidad la siguiente documentación, como resultado de la prestación de los servicios:

- 13.1** Informe Diagnóstico relacionado con la revisión y verificación del Expediente Técnico, formulando sus conclusiones y recomendaciones, tal y como está especificado en el numeral 7.2 del Ítem 2. ALCANCES DEL SERVICIO.
- 13.2** Informe detallado acerca de la Implementación del "Protocolo de Seguridad Sanitaria para la Prevención del Virus COVID-19, en los Contratos de Ejecución de Obras y Servicios del Programa de Gobierno Regional de Lima Metropolitana", así como informar de inmediato de cualquier Caso Comprobado del Covid-19 en la obra.
- 13.3** Las valorizaciones mensuales por avance de obra del Contratista dentro del plazo estipulado por ley.

- 13.4** Informes Mensuales de las actividades Técnico - Económico de la Obra, presentará dentro de los primeros 10 días calendario del mes siguiente, adjuntando una ficha de información mensual y un resumen ejecutivo, debiendo contener, además, en una relación enumerativa más no limitativa, los siguientes aspectos:

**Área de Supervisión**

- ❖ Actividades desarrolladas por la Supervisión de Obra.
- ❖ Memoria explicativa de los avances de obra y asuntos más resaltantes, justificaciones de retrasos en caso que los hubiese, proponiendo soluciones para su corrección.
- ❖ Relación de ensayos realizados en la obra y controles efectuados por el Inspector o Supervisor de Obra, indicando ubicación, fecha en que fueron realizados, resultados e interpretación estadística. Si corresponde, indicarán medidas correctivas y responsabilidades. No se permitirá que la certificación sea realizada en forma conjunta.
- ❖ Informe de cada uno de los especialistas (Personal clave) indicando las actividades de Supervisión realizadas durante el mes, control realizado, pruebas efectuadas con su respectivo comentario de los resultados obtenidos, panel fotográfico, entre otros propios de cada especialidad.
- ❖ Programa de sus actividades para el mes siguiente.
- ❖ Personal y equipos empleados en la Supervisión de Obra, durante el periodo comprendido en el informe.
- ❖ Estado contable del Contrato de Supervisión discriminado por partidas.
- ❖ Cuadro resumen de pagos a cuenta, relación de Cartas Fianza vigentes.
- ❖ Gráficos, Fotografías y cintas de video, que mostrarán el estado de avance de la Obra.
- ❖ Copias de las comunicaciones más importantes intercambiadas con el Contratista o con terceros.
- ❖ Dará cuenta del trámite que con su opinión haya dado a los reclamos a planteamientos que el Contratista hubiera formulado, pero cuya decisión excediendo a sus facultades deberá resolverse a un nivel superior.

**Área Ejecutor o Contratista de Obra**

- ❖ Informe acerca de los avances físicos y valorizados del Contratista, breve descripción de los trabajos ejecutados, métodos de construcción propuestos y/o ejecutados, cuadros y gráficos que muestren el programa real en comparación con el programado.
- ❖ Presentar la documentación por la cual se certifique que los materiales y equipos cumplen con las especificaciones técnicas. Adjuntar cuadro con rendimiento de los equipos que trabajan en obra.
- ❖ Relación de todos los ensayos y controles realizados en la obra por el contratista, indicando ubicación, fecha en que fueron realizados, resultados e interpretación estadística. Si corresponde, indicarán medidas correctivas y responsabilidades.
- ❖ Estado de avance económico y financiero de la obra: incluirá los avances económicos por partidas, gastos generales, utilidad, adelantos y amortizaciones, cuadro y diagrama de avance mensual y acumulado por rubros o partidas genéricas (incluido adicionales y deductivos), comparación con el avance vigente. El estado financiero de la obra incluirá un cuadro resumen de pagos a cuenta, un cuadro de adelantos concedidos al Contratista y relación de Cartas Fianza vigentes, donde corresponda.
- ❖ Pronosticar los "avances" para el siguiente mes, tanto físico como valorizado.
- ❖ Lista de personal y equipo empleado por el Contratista durante el periodo respectivo, indicando variaciones con lo programado, si las hubiese.
- ❖ Llevar récord de índices de seguridad y accidentes de obra.
- ❖ Comparará entre el avance programado y el realmente ejecutado, explicando las causas que hayan motivado atrasos, si las hubiera, y de las disposiciones tomadas para superarlos.
- ❖ Previsibles dificultades futuras y las soluciones que se propone adoptar o que ya adopto, sugiriendo la intervención de La Entidad, si lo considera indispensable.
- ❖ Juicio crítico sobre la actuación del Ejecutor de Obra o Contratista en su conjunto.

La demora en la entrega de la información, será causal de la aplicación de penalidades diarias en forma independiente y acumulable de acuerdo al Artículo N°162, penalidad por mora del Reglamento de la Ley de Contrataciones del Estado.



**13.5** Informes Especiales: Serán presentados dentro del plazo de tres días calendario, pudiéndose presentar:

- ❖ Informes Solicitados por la Entidad, si el Informe Especial amerita un plazo mayor, por razones justificadas, la Entidad establecerá el nuevo plazo de presentación del Informe.
- ❖ Informes de Oficio, sin que lo pida la Entidad cuando se trata de asuntos que requieran decisión o resolución de la Entidad promoviendo un Expediente Administrativo; o se trate de hacer conocer a la Entidad importantes acciones administrativas que haya tomado en el ejercicio de sus atribuciones; y que serán cursadas dentro del término de la distancia.

En los Informes Mensuales que tienen carácter de reporte, hará un recuento de la acción tomada.

- ❖ Informes de Situación de Obra (Previa a la Recepción de Obra), previo a la recepción de obra, el Supervisor de Obra presentará el Informe de Situación de Obra dentro de los cinco (5) días de la fecha posteriores a la anotación en cuaderno de obra que efectuó el Ejecutor de Obra o el Contratista indicando que ha terminado la Obra y solicita la recepción de aquella.

En dicho informe se informará en qué fecha se produjo el término de la misma y, de ser el caso, informará respecto de las observaciones pendientes de cumplimiento. Incluirá el resultado estadístico del control de calidad de la Obra ejecutada.

**13.6** Informe Final, incluirá:

- ❖ La medición final de la obra, distinguiendo los trabajos ejecutados por el sistema genérico de Precios Unitarios.
- ❖ El resumen de rendimientos unitarios de los equipos y partidas.
- ❖ El informe final incluirá el registro de las medidas y obras de protección y recuperación ambiental.
- ❖ Revisión y conformidad a la Memoria Valorizada presentada por el Ejecutor de Obra o Contratista y de los Planos "Conforme a Obra" que aquel haya presentado.
- ❖ El Informe Final incluirá las recomendaciones para la conservación de la obra.
- ❖ El Informe Final incluirá una cinta de video, editada profesionalmente, en la cual se muestre todo el proceso constructivo desde el inicio hasta la finalización de las obras.

 **13.7** Liquidaciones de Obra y Liquidación de Contrato: El Supervisor de Obra presentará a la Entidad, el informe de revisión y conformidad de la Liquidación de la Obra, presentada por el Contratista. Asimismo, presentará la liquidación de su contrato.

#### **14. DE LOS PLAZOS DEL SERVICIO**

**14.1** El contrato tiene vigencia desde el día siguiente de su suscripción y/o comunicación de la entidad.

**14.2** La fecha de inicio del plazo de supervisión de obra es la misma que corresponde al contratista.

La consultoría de obra se ejecutará a partir de la fecha en que se expida la orden de inicio por parte de la Entidad

ACTIVIDAD	PLAZO
Actividades de supervisión de obra	145 días calendario
Recepción de obra	30 días calendario
Liquidación de obra	60 días calendario

Nota:

- La recepción de obra se contemplará según el Artículo 208° del Reglamento de la Ley de Contrataciones del Estado.
- La liquidación de obra se contemplará según el Artículo 209° del Reglamento de la Ley de Contrataciones del Estado.

Considerar el tiempo de servicio de la consultoría de 235 días calendario estimado.

El pago será mensual de acuerdo a los servicios realmente prestados y según su propuesta económica, que se ajustará a la Estructura del Presupuesto presentado.

#### 15. FORMA DE PAGO

Los pagos se efectuarán mediante valorizaciones mensuales en forma proporcional al plazo de ejecución de obras, en base a los servicios efectivamente prestados, en concordancia con lo señalado en los presente términos de referencia, teniendo en cuenta que el pago por las labores hasta el momento en que se efectúa la recepción de obra, debe ser realizado bajo el sistema de TARIFAS, y la liquidación de la actividad obra a suma alzada.

##### VALORIZACIÓN MENSUAL DE SUPERVISIÓN DE OBRA:

Para efectos del pago de las contraprestaciones ejecutadas por el contratista, este deberá contar con la conformidad por parte de la Sub Gerencia Regional de Recursos Naturales y Medio Ambiente. El supervisor de obra en un plazo no mayor de 03 días calendarios contados a partir de la conformidad del Informe Mensual de la Supervisión de obra, presentará a la Mesa de Partes del PGRLM informe y los documentos detallados:

- Solicitud de pago de valorización de la Supervisión
- Comprobante de pago del monto valorizado
- Solicitud de haber presentado a la Entidad el informe de la valorización de avance de obra.
- Solicitud de haber presentado a la Entidad el Informe Mensual
- Conformidad de la Entidad del Informe Mensual
- Cálculo de la valorización de la Supervisión de Obra
- Cuenta corriente interbancaria
- Copia simple de contrato de Supervisión
- Certificado de Habilidad Vigente de los profesionales
- Consulta RUC por la SUNAT
- Informe del Supervisor, incluyendo el informe de cada uno de los especialistas que de acuerdo a su programación han participado en el servicio en el periodo de pago, copia de todos los documentos tramitados en el mes.
- Copia de la vigencia de los seguros del personal y del equipo y movilidad.
- Informes Semanales presentados ante la Entidad.
- Informe Mensual de las actividades desarrolladas objeto del contrato e informes por el contratista ejecutor.
- **Valorización mensual** por avances del ejecutor de obra, deben contener la documentación que respalde los metrados valorizados (planillas y planos), los reajustes, las amortizaciones y las deducciones; cuadro comparativo de avance programado y avance real ejecutado; opinión y conformidad sobre los resultados de las pruebas de control de calidad y/o pruebas específicas, efectuadas en el periodo de valorización.
- Documentación especificada en los Términos de Referencia para el pago de Valorizaciones de la Supervisión.
- La Periodicidad de la Tarifa es Mensual.
- Informe Inicial, de ser el caso.
- Informe Especial, de ser el caso.
- Copias de los documentos presentados ante la Entidad.
- **Toda documentación deberá contener obligatoriamente la firma y sello de la supervisión.**

Asimismo, se deberá presentar la Valorización mensual de Supervisión de obra de acuerdo al CHECK LIST aprobado mediante Resolución N° 128-2020-MML/PGRLM-GR, el cual será



entregado por el Coordinador de Obra o algún representante designado por la Subgerencia Regional de Recursos Naturales y Medio Ambiente.

Dicha documentación se debe presentar en Mesa de Partes de la Entidad, sito en Av. Bolivia N° 320- Cercado de Lima.

**16. INFORMACIÓN QUE PROPORCIONARA LA ENTIDAD SOBRE EL PROYECTO**

El PGRLM pondrá a disposición del Supervisor toda la información necesaria disponible con relación al Proyecto para que realice todas las actividades específicas que le concierne.

**17. CONDICIONES GENERALES**

- 
- 17.1 La provisión de oficinas, mobiliario, transporte, equipo, sistema de comunicación, copiado, informática, topografía y laboratorio que requiera el Supervisor para la Obra, será responsabilidad de éste.
  - 17.2 Toda información empleada o preparada durante el desarrollo del Proyecto es de carácter reservada y no podrá ser entregado a terceros sin el previo consentimiento escrito de la Entidad.
  - 17.3 El Supervisor podrá ser llamado en cualquier momento por la Entidad para informar o asesorar en asuntos concernientes al Proyecto.
  - 17.4 El Supervisor deberá absolver las consultas del Contratista con conocimiento de la Entidad en todas las actividades relacionadas al Proyecto como son las Interferencias.
  - 17.5 El Supervisor efectuará una revisión detallada de las especificaciones especiales de construcción, para verificar si estas cubren todos los aspectos especiales de diseño. En caso contrario, el Supervisor está obligado a informar al PGRLM y recomendar las modificaciones y/o correcciones necesarias.
  - 17.6 El Supervisor hará una revisión detallada de la suficiencia de los diseños considerados para la protección de la obra. En los casos que sean necesarios, el Supervisor recomendará y complementará la modificación de los diseños considerados. Asimismo, revisará los ensayos, sondajes y resultados de las pruebas de laboratorio tomados durante el desarrollo del Proyecto, debiendo en caso necesario, ampliar dichos estudios, previa autorización del PGRLM.
  - 17.7 El Supervisor revisará y evaluará las pruebas y ensayos de materiales realizados por el Residente de la Obra. Tanto el Supervisor como el Residente utilizarán sus propios Laboratorios, quedando terminantemente prohibido que el Supervisor utilice el Laboratorio del Residente de Obra y/o que los ensayos los haga en forma conjunta.
  - 17.8 El Supervisor obtendrá todos los seguros necesarios para su personal, según la Legislación Nacional aplicable, debiendo mantener la vigencia de dichos seguros en su capacidad total, durante el periodo de tiempo del Contrato de Supervisión y posibles ampliaciones del plazo.
  - 17.9 El Supervisor evaluará la adecuada implementación del "Protocolo de Seguridad Sanitaria para la Prevención del Virus COVID-19, en los Contratos de Ejecución de Obras y Servicios del Programa de Gobierno Regional de Lima Metropolitana".
  - 17.10 El Supervisor, al término de la Obra, deberá entregar al PGRLM todo el acervo documental Técnico y Administrativo de la Obra, conjuntamente con la Liquidación Final y Cuadernos de Obra. Esto no exime al Supervisor que pudiera ser requerido posteriormente para cualquier absolución de consultas en relación con la Obra.
  - 17.11 El Supervisor deberá prestar todas las facilidades a los funcionarios del PGRLM para la revisión del Avance de las Obras bajo su supervisión y proporcionará la información que sea requerida.
  - 17.12 El Supervisor estará sujeto a fiscalización por los funcionarios que designe el PGRLM quienes verificarán la permanencia en la Obra del personal del Supervisor asignado al

Proyecto; así como de la totalidad de los equipos de laboratorio, topografía y otros incluidos en su Contrato, y a la efectiva utilización de los vehículos sujetos a pago. Los Informes Mensuales de estos funcionarios respaldarán el pago de las Valorizaciones Mensuales del Supervisor.

- 17.13 El Supervisor apoyará al PGRLM durante la contestación de las demandas arbitrales que pudieran generarse durante la ejecución y liquidación de la obra, asimismo de ser necesario será llamado para asesorar la presentación de nuestras exposiciones orales.

## 18. PENALIDADES

### 18.1 Penalidad por Mora.

En caso de retraso injustificado en la ejecución de las prestaciones objeto del contrato y del incumpliendo de los términos de referencia, el PGRLM, aplicará al Supervisor, las penalidades contempladas en el Artículo N° 162 del Reglamento de la Ley N°30225, Ley de Contrataciones del Estado aprobado mediante D.S. N°377-2019-EF.

De acuerdo a la formula siguiente:

$$\text{Penalidad Diaria} = \frac{0.10 \times \text{Monto}}{F \times \text{plazo vigente en días}}$$

Siendo F = 0.25

### 18.2 Otras Penalidades.

En aplicación del Artículo 163 del Reglamento de la Ley N°30225, Ley de Contrataciones del Estado aprobado mediante D.S. N°377-2019-EF, se aplicarán las siguientes penalidades:



N°	Supuestos de aplicación de penalidad	Forma de cálculo	Procedimiento
01	Cuando esté ausente en la obra parte del personal Clave propuesto por el supervisor.	0.5 UIT <i>por cada día de ocurrencia.</i>	Según informe del Coordinador de Obra y/o Subgerencia Regional de Recursos Naturales y Medio Ambiente.
02	Cuando el Supervisor presente la Valorización del Contratista de manera deficiente (documentación incompleta, errada). Por no advertir o informar la penalidad que correspondería al Contratista	0.5 UIT <i>por cada día de ocurrencia.</i>	Según informe del Coordinador de Obra y/o Subgerencia Regional de Recursos Naturales y Medio Ambiente
03	Cuando no comunique con 10 días calendario de anticipación el vencimiento de algún permiso y/o autorización	0.5 UIT <i>por cada día de ocurrencia.</i>	Según informe del Coordinador de Obra y/o Subgerencia Regional de Recursos Naturales y Medio Ambiente
04	Cuando no realice los ensayos o pruebas oportunamente para verificar la calidad de los materiales y los trabajos ejecutados.	1 UIT <i>por cada día de ocurrencia.</i>	Según informe del Coordinador de Obra y/o Subgerencia Regional de Recursos Naturales y Medio Ambiente

05	Cuando no se encuentre en Obra su equipamiento estratégico y/o laboratorio	0.4 UIT <i>por cada día de ocurrencia.</i>	Según informe del Coordinador de Obra y/o Subgerencia Regional de Recursos Naturales y Medio Ambiente
06	Cuando el personal acreditado permanece menos de sesenta (60) días desde el inicio de su participación en la ejecución del contrato o del íntegro del plazo de ejecución, si este es menor a los sesenta (60) días, de conformidad con las disposiciones establecidas en el numeral 190.2 del artículo 190 del Reglamento.	1 UIT <i>por cada día de ocurrencia.</i>	Según informe del Coordinador de Obra y/o Subgerencia Regional de Recursos Naturales y Medio Ambiente.
07	En caso el contratista incumpla con su obligación de ejecutar la prestación con el personal acreditado o debidamente sustituido.	0.5 UIT <i>por cada día de ausencia del personal.</i>	Según informe del Coordinador de Obra y/o Subgerencia Regional de Recursos Naturales y Medio Ambiente.
08	Si como consecuencia de verificar el funcionamiento u operatividad de la infraestructura culminada y las instalaciones y equipos en caso corresponda, el comité de recepción advierte que la obra no se encuentra culminada.	1 UIT <i>por cada día de ocurrencia.</i>	Según informe del Coordinador de Obra y/o Subgerencia Regional de Recursos Naturales y Medio Ambiente
09	Demora en la presentación de los Informes Mensuales de Supervisión, el cual deberá ser presentado dentro de los diez (10) días calendario del mes siguiente de la valorización.	0.25 UIT <i>por cada día de ocurrencia.</i>	Se verificará de acuerdo a la fecha de ingreso del Informe en mesa de partes de la Entidad.
10	Demora en la presentación del Informe para pago al Contratista (solo se aplicará en caso el Contratista presente la documentación correspondiente y completa presentado dentro de los 5 días calendario, contabilizados desde el primer día hábil del mes siguiente de la valorización).	0.25 UIT <i>por cada día de ocurrencia.</i>	Se verificará de acuerdo a la fecha de ingreso del Informe en mesa de partes de la Entidad.
11	Demora en la presentación de cronogramas actualizados – fechados de inicio de obra. Los cronogramas deben ser presentados dentro de los 10 días calendario contabilizados a partir de la fecha de inicio de obra)	0.25 UIT <i>por cada día de ocurrencia.</i>	Se verificará de acuerdo a la fecha de ingreso del Informe en mesa de partes de la Entidad.
12	El supervisor no acredite e incumpla con su obligación de ejecutar la prestación con el personal acreditado o debidamente sustituido	0.1 UIT <i>por cada vez que suceda</i>	Según informe del Coordinador de Obra y/o Subgerencia Regional de Recursos Naturales y Medio Ambiente.
13	Si el PGRLM observara cualquier partida de una valorización (del Contratista o del Supervisor), y no es absuelta o regularizada en la valorización siguiente.	0.1 UIT <i>por cada vez que suceda</i>	Según informe del Coordinador de Obra y/o Subgerencia Regional de Recursos Naturales y Medio Ambiente.

14	Demora en la presentación de cronogramas actualizados y reprogramados, producto de las ampliaciones de plazo otorgados (los cronogramas deben ser presentados dentro del plazo establecido en el Reglamento de la Ley de Contrataciones del Estado)	0.5 UIT por cada día de ocurrencia.	Según informe del Coordinador de Obra y/o Subgerencia Regional de Recursos Naturales y Medio Ambiente.
15	No responder las solicitudes escritas de la ENTIDAD en el plazo establecido	0.1 UIT por cada vez que suceda	Según informe del Coordinador de Obra y/o Subgerencia Regional de Recursos Naturales y Medio Ambiente.
16	Por la falta de vestuario y/o usar vestuario inadecuado y/o no usar el Equipo de Protección y Prevención contra el COVID-19 en todo el personal y en cualquiera de las fases del Contrato	0.1 UIT por cada vez que suceda	Según informe del Coordinador de Obra y/o Subgerencia Regional de Recursos Naturales y Medio Ambiente.
17	Aplazar o demorar el inicio de un trabajo o actividad, por inasistencia injustificada o carencia de equipos.	0.1 UIT por cada vez que suceda	Según informe del Coordinador de Obra y/o Subgerencia Regional de Recursos Naturales y Medio Ambiente.
18	Demora en la presentación del Informe de revisión de la liquidación del Contratista	0.5 UIT por cada día de ocurrencia.	Se verificará de acuerdo a la fecha de ingreso del Informe en mesa de partes de la Entidad.
20	Cuando no cumpla con tener el soat vigente durante la ejecución del servicio	0.5 UIT por cada vez que suceda	Según informe del Coordinador de Obra y/o Subgerencia Regional de Recursos Naturales y Medio Ambiente.



Estos dos tipos de penalidades (18.1 y 18.2) pueden alcanzar cada una un monto máximo equivalente al diez por ciento (10%) del monto del contrato vigente, o de ser el caso, del ítem que debió ejecutarse.

Cuando se llegue a cubrir el monto máximo de la penalidad por mora o el monto máximo para otras penalidades, de ser el caso, LA ENTIDAD puede resolver el contrato por incumplimiento.

#### 19. PROCEDIMIENTO PARA APLICACIÓN DE LAS "OTRAS PENALIDADES"

- El Coordinador de Obra o funcionario de SRRNMA al detectar la penalidad señalada en la Tabla de "Otras Penalidades", remite carta a la Supervisión, otorgándole un plazo máximo de 1 día hábil para subsanar la indicada sanción, adjuntando la evidencia que pudiera haber obtenido y sustentando la penalidad cometida.
- El Supervisor de la Obra dentro del plazo máximo de 1 día hábil otorgado por el Coordinador de Obra o funcionario de SRRNMA, deberá de subsanar lo indicado en la carta recibida, de no hacerlo, el Coordinador de Obra o funcionario de SRRNMA, procederá a imponer la penalidad incurrida y calcular el monto resultante; la sanción se descontará preferentemente de la valorización más próxima.
- En caso que la penalidad sea reincidente, el Coordinador de Obra o funcionario de SRRNMA

al detectar los supuestos de penalidad señalada en la Tabla de "Otras Penalidades", deberá de comunicar el monto de la penalidad incurrida, la misma que será deducida preferentemente de la valorización más próxima.

- d) En los casos que el monto acumulado de las penalidades haya alcanzado el máximo admisible del monto del contrato vigente conforme a lo establecido en la LCE y su Reglamento, El coordinador de la obra remitirán un informe a la Entidad recomendando las acciones que según su evaluación del estado situacional de la obra corresponda.
- e) Las penalidades enumeradas se calcularán aplicando los indicadores señalados, las mismas que serán deducidas de los pagos a cuenta, del pago final o en la liquidación final, o si fuese necesario se cobrará del monto resultante de la ejecución de la garantía de fiel cumplimiento.

## **20. RESPONSABILIDADES POR VICIOS OCULTOS**

La conformidad del servicio de consultoría no quitará al PGRLM el derecho de reclamar posteriormente por defectos o vicios ocultos conforme a lo dispuesto por el Artículo 173 del Reglamento de la Ley de Contrataciones del Estado N° 30225 modificado por el DS 344-2018-EF.

El plazo máximo de responsabilidad de LA SUPERVISIÓN puede ser reclamada por el PGRLM por siete (07) años, después de la conformidad de obra otorgada por el PGRLM.

## **21. ENTREGA DE DOCUMENTACIÓN EN MEDIO MAGNÉTICO**

- 21.1 El Supervisor deberá entregar, todo lo concerniente en archivos magnéticos de toda la documentación que conforma el servicio contratado. Todo lo relativo a textos deberá entregarse en Word y las planillas de cálculo en Excel. Los archivos magnéticos incluirán las Bases Topográficas, y la digitalización de levantamiento y planos. Además, el Supervisor entregará a la entidad todos los archivos magnéticos que se generan en el proceso del contrato, cualquiera sea el software utilizado para ese efecto.
- 21.2 En lo relativo al proyecto se entregará, también en medios magnéticos, tanto los planos como los informes definitivos de los proyectos de Ingeniería, Topografía, Mecánica de Suelos, Laboratorio de Concreto, Memoria de Cálculo, Presupuestos, etc. Todo lo relativo a planos se entregará en archivos para ser leídos por AutoCAD.
- 21.3 Se debe entregar la información en formato DWG por layers o capas con la información de cada elemento en un archivo por separado. Es decir, para cada elemento en el plano CAD, se debe generar un archivo DWG el cual contenga el nombre del elemento correspondiente, los archivos deben estar Georreferenciados en coordenadas UTM.
- 21.4 Toda información que sea enviada por el Supervisor (valorizaciones, informes mensuales, etc.) además de presentar en formatos editables, deberá entregarlo en formato PDF con firma de los profesionales.



## **22. RESOLUCIÓN DE CONTRATO**

El PGRLM, podrá resolver el contrato, en caso de incumplimiento por parte del Supervisor de alguna de sus obligaciones que haya sido observada y notificado previamente por el PGRLM.

Sin ser limitativa, estas deficiencias, faltas u omisiones pueden ser:

- 22.1 Autorizar la ejecución y/o valorizar obras adicionales sin haber generado y tramitado el respectivo Expediente Técnico con los presupuestos adicionales que sean requeridos y obtenido la aprobación del PGRLM con el Resolutivo correspondiente.
- 22.2 Remitir en forma defectuosa o incompleta valorizaciones de Obra (principal y/o adicionales).

- 22.3 Valorizar sin ceñirse a las bases de pago y/o por valorizar Obras Adicionales dentro de la planilla del contrato principal.
- 22.4 No absolver y/o regularizar en la valorización siguiente, cualquier partida de una valorización observada por el PGRLM.
- 22.5 Valorizar Obras y/o metrados no ejecutados (sobrevalorizaciones) y pagos en exceso, valorizaciones adelantadas u otras actas que deriven de pagos indebidos o no encuadrados en las disposiciones vigentes.
- 22.6 No descontar el 100% del monto sobrevalorado, precisado en el numeral anterior, en el mes siguiente al detectado.
- 22.7 No controlar eficientemente la ejecución de la obra y/o adoptar oportunamente las acciones necesarias para un correcto trabajo.
- 22.8 No controlar la señalización (diurna y nocturna) durante la ejecución de Obra y/o por no haber adoptado las acciones necesarias para que el Residente de Obra ejecute la señalización que la Obra requiere para evitar accidentes y brindar la seguridad suficiente al usuario.
- 22.9 No comunicar al PGRLM dentro de los cinco días de haber recibido de parte del Residente de Obra, la solicitud de Recepción de Obra.
- 22.10 Si como consecuencia de alguna deficiencia u omisión en la prestación del servicio, se produjera un pago indebido o se generará alguna obligación como gastos generales, intereses u otros, el Supervisor asumirá el 100 % de dichos costos.

#### **23. NOTIFICACIONES ENTRE LA SUPERVISIÓN Y LA ENTIDAD**

Las notificaciones que realice la entidad a la supervisión se realizarán en forma escrita y/o vía correo electrónico, por lo que la supervisión está obligada a brindar el correo electrónico que servirá para las notificaciones respectivas durante se desarrolle el servicio, es decir durante las actividades previas al inicio de la supervisión de obra, durante la ejecución de la obra, durante la recepción de obra y liquidación de la ejecución de la obra y de la consultoría de la supervisión.

#### **24. SISTEMA DE CONTRATACIÓN**

El sistema de contratación será Esquema Mixto (Tarifas + Suma Alzada), la supervisión de obra y recepción de obra serán a tarifas y sólo la liquidación del contrato será a suma alzada.



#### **25. ADELANTO DIRECTO**

La Entidad puede entregar adelantos directos al contratista, los que en ningún caso exceden en conjunto del treinta por ciento (30%) del monto del contrato original, siempre que ello haya sido previsto en la sección específica de las bases.

El contratista debe solicitar el adelanto dentro de los ocho (08) días calendario contados a partir del día siguiente de la suscripción del contrato adjuntando a su solicitud la garantía por adelanto (Carta Fianza en los siguientes términos: incondicional, solidaria, irrevocable y de realización automática en el país a solo requerimiento de la Entidad, emitidas por empresas que se encuentren bajo la supervisión directa de la Superintendencia de Banca, Seguros y Administradoras Privadas de Fondos de Pensiones, y deben estar autorizadas para emitir garantías; o estar consideradas en la última lista de bancos extranjeros de primera categoría que periódicamente publica el Banco Central de Reserva del Perú, por idéntico monto y con un plazo mínimo de vigencia de tres meses, renovable trimestralmente por el monto pendiente de amortizar, hasta la amortización total del adelanto otorgado), acompañada del comprobante de pago correspondiente. Vencido dicho plazo no procede la solicitud.

#### **26. REAJUSTE DE LOS PAGOS**

De acuerdo con el Numeral 3 del Artículo 38° del Reglamento de la Ley de Contrataciones del Estado, se establece:

"En el caso de contratos de consultoría de obras pactados en moneda nacional, los pagos estarán sujetos a reajuste por aplicación de fórmulas monómicas o polinómicas, según corresponda, las cuales deberán estar previstas en las Bases. ( ... ).

En concordancia con lo establecido en la citada normativa, se aplicará la siguiente fórmula de reajuste:

$$Vr = [Vo \times (Ir/Io)] - [(A/C) \times Vo \times (Ir - Ia)/(Ia)] - [(A/C) \times Vo]$$

Donde:

Vr = Monto de la tarifa reajustada.

Vo = Monto de la tarifa correspondiente al mes de servicio, a precios del mes de la fecha correspondiente a la Propuesta.

Ir = Índice General de Precios al Consumidor (INEI-LIMA) a la fecha de la tarifa.

Io = Índice General de Precios al Consumidor (INEI-LIMA) al mes de la fecha correspondiente a la Propuesta

Ia = Índice General de Precios al Consumidor (INEI-LIMA) a la fecha de pago del Adelanto.

A = Adelanto en efectivo entregado.

C = Monto del Contrato Principal.

## 27. CONFORMIDAD DEL SERVICIO

La conformidad de recepción de la prestación será otorgada por la División de Obras de la Subgerencia Regional de Recursos Naturales y Medio Ambiente, asimismo la Conformidad de recepción de la prestación se regula por lo dispuesto en el Artículo 168° del Reglamento de la Ley de Contrataciones del Estado.

De existir observaciones, la Entidad debe comunicar las mismas al Contratista, indicando claramente el sentido de estas, otorgándole un plazo para subsanar no menor de cinco (5) ni mayor de quince (15) días, dependiendo de la complejidad. Si pese al plazo otorgado, el Contratista no cumpliera a cabalidad con la subsanación, la Entidad puede resolver el contrato, sin perjuicio de aplicar las penalidades que correspondan, desde el vencimiento del plazo para subsanar.

Este procedimiento no resulta aplicable cuando las consultorías manifiestamente no cumplan con las características y condiciones ofrecidas, en cuyo caso la Entidad no otorga la conformidad, según corresponda, debiendo considerarse como no ejecutada la prestación, aplicándose las penalidades respectivas



## 28. CONSIDERACIONES ESPECÍFICAS

### a) De la especialidad y categoría del consultor de obra

El consultor debe contar con inscripción vigente en el RNP como Consultor de Obras en la especialidad de edificaciones y afines y/o represas, irrigaciones y afines, categoría B o superior.

### b) Condiciones de los consorcios

De conformidad con el numeral 49.5 del artículo 49 del Reglamento, el área usuaria establece lo siguiente:

- 1) El número máximo de consorciados es de 2 integrantes.
- 2) El porcentaje mínimo de participación de cada consorciado es de 20%
- 3) El porcentaje mínimo de participación en la ejecución del contrato, para el integrante del consorcio que acredite mayor experiencia, es de 20%.

## 29. PERSONAL PROPUESTO

El Consultor deberá contar con el siguiente PERSONAL, la acreditación del personal clave se hará de acuerdo a lo indicado en los requisitos de calificación.

### 29.1 Personal Profesional Clave

#### a) Supervisor de Obra

Las funciones y/o actividades específicas del Supervisor / Inspector será: velar directa y permanentemente por la correcta ejecución técnica, económica y administrativa de la obra y del cumplimiento del contrato, además de la debida y oportuna administración de riesgos durante todo el plazo de la obra, debiendo absolver las consultas que formule el contratista según lo previsto en el Reglamento de la Ley de Contrataciones del Estado. Asegurando el control de calidad, medio ambiente, seguridad y salud ocupacional e intervención social. Su participación es de manera permanente, directa y exclusiva, teniendo en consideración la complejidad y magnitud de las obras a ejecutar, salvo excepciones previstas en el Reglamento de la Ley de Contrataciones del Estado.

#### Fase I: Funciones y/o actividades previas al inicio del plazo de ejecución de la obra

- ❖ Movilización e instalación del supervisor / inspector en obra;
- ❖ Revisar el expediente técnico de obra, con la participación de sus especialistas, dicha actividad deberá contener, entre otros, la compatibilización del expediente técnico con la absolución de consultas formuladas durante el procedimiento de selección correspondiente, compatibilidad con el terreno utilizando tecnologías de posicionamiento espacial, tales como la georreferenciación de acuerdo al Reglamento de la Ley de Contrataciones del Estado - RLCE, planteamiento de las posibles consultas y/u observaciones que pudiera encontrar respecto al expediente técnico, de ser el caso deberá advertir a la Entidad sobre las deficiencias encontradas;
- ❖ Es el responsable de revisar el Plan de Trabajo - PT presentado por el contratista (cuando forme parte de la propuesta técnica) o la actualización correspondiente, y emitir el informe respectivo; asimismo, con el sustento del personal clave, emitirá informe de compatibilidad del Plan de Aseguramiento y Control de la Calidad-PAC, Plan de Seguridad y Salud Ocupacional- PSSO y Plan de Manejo Ambiental – PMA, que incluya, entre otros, las posibles modificaciones al proyecto, riesgos del proyecto y otros aspectos que sean materia de consulta;
- ❖ Revisará, dará conformidad y emitirá informe a la Entidad para la aprobación correspondiente, del Programa de Ejecución de Obra (CPM), el Calendario de Avance de Obra Valorizado, el Calendario Adquisición de Materiales e Insumos y, de ser el caso, el Calendario de Utilización de Equipos, entregados por el contratista para la suscripción del contrato, dentro de los plazos y formalidades establecidas en el RLCE;
- ❖ Participar en el acto de entrega del terreno y suscribir el acta correspondiente, debiendo supervisar y dar su conformidad o no conformidad a la verificación de la delimitación del área de trabajo y la ubicación de puntos de control topográfico desarrollados por el contratista, a fin de verificar la libre disponibilidad física del terreno; Participar en el acto de entrega del terreno y suscribir el acta correspondiente, debiendo constatar in situ la disponibilidad física del terreno, para ello recorrerá el área de influencia de la obra. De ser el caso, de contar con las coordenadas UTM del expediente técnico, y con facilidades tecnológicas (GPS navegador u otro) se verificará la ubicación de los principales componentes del proyecto;
- ❖ Verificar la existencia de permisos y documentación necesaria para el inicio de los trabajos;



- ❖ De corresponder, verificar que el equipo requerido para el inicio de obra responda a las características de lo ofertado por el contratista y se encuentren en buen estado de funcionamiento;
- ❖ Verificar la aprobación oportuna, por autoridad competente, del plan de desvíos del tránsito peatonal y vehicular al inicio de la obra;
- ❖ Trámite de acceso al cuaderno de obra digital – CODI cuando corresponda. De no corresponder, es el responsable; conjuntamente con el contratista; de la apertura del cuaderno de obra físico, con las formalidades establecidas en el RLCE; siendo la primera anotación el acta de entrega de terreno;
- ❖ Otras actividades previstas en la Ley de Contrataciones del Estado – LCE y su reglamento – RLCE.

**Fase II: Funciones y/o actividades durante la ejecución de la obra**

- 
- ❖ Verificar el registro de la fecha de inicio del plazo ejecución de la obra, en el Cuaderno de obra/CODI, con indicación expresa del plazo de ejecución, así como la fecha de culminación del mismo;
  - ❖ A partir de la fecha de inicio del plazo de ejecución de obra, verificar y aprobar el trazo y replanteo georreferenciado, inicial (parcial o total) de obras del proyecto efectuado por el contratista, oportunidad en que se verificarán los hitos de control para el trazo y niveles; los resultados se plasmarán en un informe del Supervisor / Inspector, que deberá ser presentado a la Entidad;
  - ❖ Elevar a la Entidad, con copia al contratista el informe técnico de revisión del expediente técnico de obra entregado por el contratista; en los plazos y formalidades establecidos en el RLCE, adjuntando su evaluación, pronunciamiento y verificaciones propias realizadas como Supervisor / Inspector. Dicho informe debe incluir la compatibilidad con el terreno donde se ejecutará la obra, la revisión de las absoluciones de consultas formuladas durante el procedimiento de selección de ser el caso, además en dicho informe debe plantear las posibles consultas u observaciones que pudieran encontrar sus especialistas respecto al Expediente Técnico. Asimismo, debe analizar si las diferencias encontradas derivan de deficiencias del Expediente Técnico o son de otra naturaleza y si son potenciales solicitudes de prestaciones adicionales de obra, riesgos del proyecto y otros aspectos que sean materia de consulta; consignando finalmente las observaciones y/o recomendaciones del caso;
  - ❖ Revisar y aprobar el programa de ejecución de obra (CPM), calendario de avance de obra valorizado, calendario de adquisición de materiales o insumos y, de ser el caso, calendario de utilización de equipos, actualizados a la fecha de inicio de obra, presentado por el residente; así como sus actualizaciones durante la ejecución de la obra (ampliación de plazos, suspensión de obra y acelerado);
  - ❖ Revisar y realizar informe de conformidad de la actualización del plan de trabajo - PT y, con el sustento del personal clave, de los planes de: Plan de Aseguramiento y Control de la Calidad-PAC, Plan de Seguridad y Salud Ocupacional – PSSO;
  - ❖ Con el sustento del personal clave, revisar e informar a la Entidad de la actualización del Plan de Manejo Ambiental-PMA, para su aprobación respectiva, de corresponder;
  - ❖ Seguimiento y control de la ejecución de las partidas del expediente técnico de acuerdo al plan de trabajo aprobado y al Programa de Ejecución de Obra vigente, incluyendo los posibles cambios y/o modificaciones debidamente autorizadas;

- ❖ Exigir al contratista la colocación de los carteles de la obra en los lugares adecuados, debiendo indicar información básica del proyecto de acuerdo al Expediente Técnico contratado y modelo proporcionado por la Entidad;
- ❖ Realizar el control económico financiero, el control de adelantos (directo y para materiales e insumos), control del avance físico y financiero, el control de cartas fianza, el control de pago de valorizaciones y otras obligaciones contractuales;
- ❖ Controlar que el residente realice el requerimiento oportuno de materiales e insumos, recursos humanos y equipos para el cumplimiento del Calendario de Avance de Obra contractual - CAO; asimismo, de requerirse la importación de equipos y materiales deberá solicitar al Contratista la atención prioritaria a fin de asegurar que lleguen a obra en la oportunidad prevista en el CAO;
- ❖ Absolver las consultas que se formulen vía cuaderno de obra / CODI, teniendo en cuenta los requisitos, formalidades y plazos que establece el Reglamento de la Ley de Contrataciones del Estado. En caso se requiera la opinión del proyectista, la valoración previa del supervisor/inspector deberá ser objetiva, razonable y congruente;
- ❖ Verificar que el contratista haya cumplido con todas las obligaciones laborales y sociales como la inscripción y pagos a ESSALUD, póliza de seguros y otros, que garanticen y respalden la seguridad del personal que interviene en la ejecución de la obra;
- ❖ El último día de cada mes previsto en las bases, el contratista, a través del residente, formula; en forma conjunta con el supervisor / inspector; los metrados realmente ejecutados y calculan la valorización del mes correspondiente, la cual aprobará y remitirá a la Entidad conforme a los plazos y condiciones establecidos en el RLCE, adjuntando el informe con los sustentos y documentos correspondientes.
- ❖ Con el apoyo del especialista de calidad, supervisará la ejecución del PAC aprobado, en concordancia a las especificaciones técnicas del expediente técnico, normas, manuales técnicos y las pruebas de control de calidad de los insumos, procesos intermedios y procesos finales;
- ❖ Revisar, aprobar y realizar el registro digital del informe mensual del PAC, remitido por el residente en representación del contratista, que formará parte del expediente de valorización, sustentado en el informe emitido por su especialista, validando los indicadores y acciones reportadas por el residente, deberá observar cómo indicador principal: el porcentaje (%) de eficiencia del sistema de aseguramiento de la calidad; por periodo y acumulado de obra.
- ❖ Verificar el adecuado control y cumplimiento del PMA aprobado, supervisando la demarcación y aislamiento del área de trabajo, las rutas alternas, el control de la alteración de los componentes ambientales tales como el: aire, el suelo, agua, paisaje, fauna, flora, social y cultural. Los impactos que se derivan de las actividades del proceso constructivo deberán ser tratados en forma oportuna de acuerdo al PMA aprobado;
- ❖ Revisar, aprobar y realizar el registro digital del informe mensual del PMA, remitido por el residente en representación del contratista, que formará parte del expediente de valorización, sustentado en el informe emitido por su especialista, validando los indicadores y acciones reportadas por el residente en representación del contratista, debiendo observar cómo indicador principal (irrelevante, moderado, severo o crítico) y las acciones tomadas para cada una de ellas: preventivo, mitigación, correctiva o compensación, por periodo y acumulado de obra, de corresponder, incluye el reporte de cumplimiento de obligaciones ambientales previstos en el PMA para su posterior remisión a la Dirección General de Asuntos Ambientales - DGAA.
- ❖ Con el especialista correspondiente, supervisar la ejecución del PSSO aprobado, el control de la seguridad y la salud ocupacional de todo el personal de la obra (personal



profesional, técnico, administrativo, obrero y otros); el mantenimiento del tránsito en la construcción, los procedimientos de emergencia, la verificación de facilidades en caso de emergencias médicas, informes de accidentes, tales como: accidentes mortales, accidentes leves, accidentes incapacitantes, enfermedades ocupacionales e incidentes;

- ❖ Revisar, aprobar y realizar el registro digital del informe mensual del PSSO remitido por el residente en representación del contratista, que formará parte del expediente de valorización, sustentado en el informe emitido por su especialista, debiendo observar cómo indicador principal (accidentes mortales, accidentes leves, accidentes incapacitantes, enfermedades ocupacionales e incidentes).
- ❖ De corresponder, previo informe del especialista correspondiente, tramitar los cambios propuestos por el contratista (residente) y/o modificaciones que se presenten durante la ejecución de obra, del PMA;
- ❖ De corresponder, previo informe del supervisor, dará conformidad a los cambios propuestos por el contratista (residente) derivados de modificaciones que se presenten durante la ejecución de obra, de los planes: PT, PAC y PSSO; y remite al Área Usaria para su aprobación.
- ❖ Cuando los cambios al PT y/o PAC y/o PSSO, en opinión del inspector o supervisor, no requieran pronunciamiento del proyectista y/o no generan modificaciones del plazo de ejecución o monto contractual, serán aprobados por el supervisor / inspector;
- ❖ Una vez aprobados los cambios al PT y/o PMA y/o PAC y/o PSSO, el contratista deberá implementar dichos cambios con el control de la supervisión;
- ❖ De ser el caso, deberá verificar el cumplimiento por parte del contratista de las actividades referidas al Plan de Monitoreo Arqueológico, realizando las coordinaciones que sean necesarias con el sector competente;
- ❖ Responsable de evaluar, pronunciarse, sustentar y dar trámite a los requerimientos de mayores metrados de acuerdo a lo establecido en el RLCE;
- ❖ Comunicar a la Entidad, su pronunciamiento técnico legal sobre las solicitudes de ampliación de plazo, cumpliendo con los requisitos, plazos y condiciones que señala el RLCE y documentos que conforman el contrato;
- ❖ Responsable de evaluar, pronunciarse, sustentar y dar trámite respecto a la necesidad de ejecutar una prestación adicional de obra, de conformidad con lo establecido en el RLCE; así mismo, de ser el caso, remitirá a la Entidad el informe de conformidad sobre el expediente técnico de la prestación adicional de obra formulado por el contratista y su respectiva viabilidad de ejecución de este adicional;
- ❖ Verificar que el contratista amplíe el monto de la garantía de fiel cumplimiento en función del (de los) adicional(es) otorgado(s), de acuerdo a lo establecido en el RLCE;
- ❖ Llevar el control de las garantías de fiel cumplimiento del contrato de obra, Pólizas de Responsabilidad Civil, del adelanto directo, de los adelantos de materiales e insumos, y de los seguros de obra, en cuanto a sus montos, plazos de vigencia y demás requisitos, los cuales deben estar incluidos en sus informes mensuales;
- ❖ Con el sustento de los especialistas correspondientes, ordenará la paralización de los trabajos que se ejecuten incumpliendo el: PT, PSSO, el PMA, el PAC; asimismo, está facultado para ordenar el retiro de cualquier subcontratista o trabajador por incapacidad o incorrecciones que, a su juicio, perjudiquen la buena marcha de la obra; para rechazar y ordenar el retiro de materiales o equipos por mala calidad o por el incumplimiento de las especificaciones técnicas y para disponer cualquier medida generada por una emergencia;
- ❖ Supervisar el cumplimiento, por parte del contratista, de la ejecución del plan de desvíos de circulación peatonal y vehicular aprobado por Entidad competente;



- ❖ Mantenimiento y registro digital del archivo general de la obra (Control de documentos). Mantendrá en sus oficinas de campo, oficina central y registro digital, los archivos completos de la documentación técnica – económica de la obra, conforme esta se vaya desarrollando. Los archivos contendrán la historia de la obra, el ordenamiento y listado de todos aquellos cambios en especificaciones, metrados o características que hayan sido necesarios durante la ejecución por sugerencias del proyectista o el supervisor / inspector de obra. Igualmente llevará un archivo adecuado de la correspondencia cursadas entre el supervisor / inspector de obra, ejecutor de obra o contratista, y la Entidad, así como el control de valorizaciones, control topográfico georreferenciado y de todas aquellas actividades relacionada a la ejecución de la obra, incluyendo los documentos generados por el PAC; el PSSO y el PMA. El supervisor / inspector de obra preparará además un registro fotográfico georreferenciado de la ejecución de la obra debidamente catalogada en una línea de tiempo con indicaciones de los problemas o incidencias ocurridas en la ejecución de la obra;
- ❖ Verificar que el contratista ejecute el contrato de obra con el personal ofertado, caso contrario regirse a lo establecido en el RLCE e informar a la Entidad, la aplicación de la penalidad de corresponder;
- ❖ Verificar que el equipo de obra sea el requerido y responda a las características de lo ofertado por el contratista y se encuentren en buen estado de funcionamiento;
- ❖ Es responsable de requerir a su personal clave o de apoyo en cada valorización la suscripción de sus informes o documentos que aprueban y/o emitan según su especialidad, sobre sustento de ejecución de partidas, de ser el caso;
- ❖ Exigir al contratista la subsanación de errores u omisiones de los trabajos mal ejecutados, los cuales serán asumidos por el contratista;
- ❖ De no estar culminada la obra en la fecha programada de culminación, el supervisor / inspector anotará el hecho en el cuaderno de obra y comunicará a la Entidad;
- ❖ Otras actividades previstas por la Ley de Contrataciones del Estado - LCE y su Reglamento - RLCE.

**Fase III: Funciones y/o actividades para la recepción y liquidación final de la obra y el contrato**



- ❖ Fecha de la culminación de la ejecución de obra: Anotado el hecho en el cuaderno de obra y solicitada la recepción de obra por el residente, el supervisor / inspector actuará conforme lo dispuesto en el RLCE;
- ❖ Asimismo, el supervisor / inspector acompañará al certificado de conformidad técnica emitido, la información digital de la obra, los planos post construcción georreferenciados entregados por el contratista los cuales revisará y validará, y, un informe especial de la situación de la obra para la recepción;
- ❖ De no constatar la culminación de la obra, anotará en el cuaderno de obra dicha circunstancia y comunicará a la Entidad.

**Recepción de la Obra**

- ❖ Se desarrollará conforme a lo dispuesto en el RLCE;
- ❖ Participar en el acto de Recepción de Obra, efectuando las mediciones y/o pruebas convenientes, tomando debida nota de las observaciones de la Comisión de Recepción, a fin de verificar la subsanación por parte del contratista, en el plazo de Ley. El Acta de Recepción de Obra será suscrita por el Comité de Recepción, el Supervisor / Inspector, y el contratista.

#### Liquidación de Obra

- ❖ Revisar y emitir pronunciamiento respecto al expediente de liquidación de obra formulada por el contratista, revisando y validando los informes del personal clave; asimismo, dentro de los plazos establecidos en el RLCE, el supervisor/inspector presentará sus propios cálculos, excluyendo las obligaciones sometidas a un medio de solución de controversias;

#### b) Especialista en Hidráulica

Las funciones y/o actividades específicas del especialista en hidráulica de canales será: velar directa y permanentemente por la correcta ejecución técnica del canal y demás componentes hidráulicos que pueda contener el proyecto, además de la debida y oportuna administración de riesgos durante todo el plazo de la obra, debiendo apoyar a absolver las consultas en su especialidad que formule el contratista según lo previsto en el Reglamento de la Ley de Contrataciones del Estado. Asegurando una ejecución de calidad, segura y eficiente del proyecto en mención. Su participación es de manera permanente, directa y exclusiva, teniendo en consideración la complejidad y magnitud de las obras a ejecutar, salvo excepciones previstas en el Reglamento de la Ley de Contrataciones del Estado.

#### 29.2 Equipamiento

El consultor deberá contar con el siguiente equipamiento, cuya acreditación se hará según lo indicado en los requisitos de clasificación.

El supervisor deberá poner a su disposición de la obra el equipo mínimo de topografía, laboratorio, informática y logística como:

##### a) Equipo de Topografía:

- 01 estación total, la precisión de la lectura angular deberá estar comprendida entre 3 y 5 segundos.
- 02 prismas, el alcance de la medida deberá estar comprendida como mínimo entre 1500 y 2000 mil metros.
- 01 wincha metálica de 30 y 50 metros.
- 01 nivel.
- 01 mira.

##### b) Equipo de Laboratorio:

- Equipos de densidad in situ (balanza de 20 kilos de capacidad, cono de arena, botella, plato perforado, mallas N° 10 y 20, cincel, comba, etc.)
- Equipo de compactación (moldes para Proctor estándar y modificado, pisones, bandejas, balanzas de 20. kg con aproximación de 1 gr.).
- Equipo completo de control granulométrico.

##### c) Vehículo Operado:

El equipo mínimo constará también de un (01) Camioneta Pick Up Doble Cabina, doble tracción (operada) 4x4, con una antigüedad no mayor de 07 años.

Se entiende que el vehículo operado incluye un conductor, así también los seguros, lubricantes, mantenimiento y repuestos que sean necesarios para el funcionamiento óptimo del vehículo.

#### REQUISITOS DE CALIFICACIÓN

B	CAPACIDAD TÉCNICA Y PROFESIONAL
B.1	CALIFICACIONES DEL PERSONAL CLAVE
	FORMACIÓN ACADÉMICA

	<p><b>Requisitos:</b></p> <p><b>1) Jefe de Supervisión de obra (01)</b> Ingeniero Civil y/o Ingeniero Agrícola y/o Ingeniero Mecánica de Fluidos titulado.</p> <p><b>2) Especialista en Hidráulica de canales (01)</b> Ingeniero Civil y/o Ingeniero Agrícola y/o Ingeniero Mecánica de Fluidos y/o Ingeniero Hidráulico titulado.</p> <p><b>Nota:</b> Los documentos para la acreditación de formación académica: Se verificará en el portal web de la Superintendencia Nacional de Educación Superior Universitaria - SUNEDU a través del siguiente link: <a href="https://enlinea.sunedu.gob.pe/">https://enlinea.sunedu.gob.pe/</a> De no encontrarse inscrito, presentar la copia del diploma respectivo. La colegiatura y habilitación se requerirá para el inicio de su participación efectiva en la ejecución de la prestación.</p> <p><b>Acreditación:</b> De conformidad con el numeral 49.3 del artículo 49 y el literal e) del numeral 139.1 del artículo 139 del Reglamento este requisito de calificación se acredita para la suscripción del contrato.</p> <p><b>Importante</b> <i>De conformidad con el artículo 186 del Reglamento el supervisor, debe cumplir con las mismas calificaciones profesionales establecidas para el residente de obra. Asimismo, el jefe del proyecto para la elaboración del expediente técnico debe cumplir con las calificaciones exigidas en el artículo 188 del Reglamento.</i></p>
<p><b>B.2</b></p> 	<p><b>EXPERIENCIA DEL PERSONAL CLAVE</b></p> <p><b>Requisitos:</b></p> <p><b>1) Jefe de Supervisión de obra</b> Con experiencia profesional mínima de treinta y seis (36) meses como: Ingeniero Supervisor y/o Ingeniero Inspector y/o Jefe de Supervisión de obra, en servicios de consultoría de obras iguales y/o similares acreditados desde la colegiatura.</p> <p><b>2) Especialista en Hidráulica de canales</b> Con experiencia profesional mínima de doce (12) meses como: Ingeniero y/o Especialista en/de: Hidráulica y/o Hidrología y/o Mecánica de fluidos en servicios de consultoría de obras iguales y/o similares acreditados desde la colegiatura.</p> <p><b>Se consideran Servicios de consultoría de obra iguales o similares:</b> <i>Supervisión y/o Inspección de la ejecución de Obras en la Construcción y/o Mejoramiento y/o Reconstrucción y/o Rehabilitación y/o Reforzamiento y/o Adecuación y/o Creación y/o Ampliación de obras hidráulicas con fines de riego agrícola, tales como: Bocatomas y/o infraestructura de canales de riego y/o defensas riveraños y/o muros de contención y/o sistemas de conducción de agua y/o sistemas de riego, incluidas sus obras de arte.</i></p> <p><b>Nota:</b> Los documentos a presentar para la acreditación de la experiencia: (i) Copia simple de contratos y su respectiva conformidad o (ii) constancias o (iii) certificados o (iv) cualquier otra documentación que, de manera fehaciente demuestre la experiencia del personal clave propuesto. La Entidad debe valorar de manera integral los documentos presentados para acreditar dicha experiencia, se debe validar la experiencia si las actividades que realizó el profesional corresponden con la función propia del cargo o puesto requerido, desarrollados en el sector público o privado.</p> <p><b>Acreditación:</b> De conformidad con el numeral 49.3 del artículo 49 y el literal e) del numeral 139.1 del artículo 139 del Reglamento este requisito de calificación se acredita para la suscripción del contrato.</p> <p><b>Importante</b> <i>De conformidad con el artículo 186 del Reglamento el supervisor, debe cumplir con la misma experiencia establecida para el residente de obra. Asimismo, el jefe del proyecto para la elaboración del expediente técnico debe cumplir con la experiencia exigida en el artículo 188 del Reglamento.</i></p>
<p><b>B.3</b></p>	<p><b>EQUIPAMIENTO ESTRATÉGICO</b></p> <p><b>Requisitos:</b> El Supervisor deberá poner a su disposición de la obra el equipo mínimo de informática, laboratorio y logística como:</p>

	<p><b><u>Equipo de Topografía:</u></b></p> <ul style="list-style-type: none"> <li>• 01 estación total, la precisión de la lectura angular deberá estar comprendida entre 3 y 5 segundos.</li> <li>• 02 prismas, el alcance de la medida deberá estar comprendida como mínimo entre 1500 y 2000 mil metros.</li> <li>• 01 nivel.</li> </ul> <p><b><u>Equipo de Laboratorio:</u></b></p> <ul style="list-style-type: none"> <li>• Equipos de densidad in situ (balanza de 20 kilos de capacidad, cono de arena, botella, plato perforado, mallas N° 10 y 20, cincel, comba, etc.)</li> <li>• Equipo de compactación (moldes para Proctor estándar y modificado, pisonos, bandejas, balanzas de 20. kg con aproximación de 1 gr.).</li> <li>• Equipo completo de control granulométrico.</li> </ul> <p><b><u>Vehículo Operado:</u></b></p> <p>El equipo mínimo constará también de un (01) Camioneta Pick Up Doble Cabina, doble tracción (operada) 4x4, con una antigüedad no mayor de 07 años.</p> <p>Se entiende que el vehículo operado incluye un conductor, así también los seguros, lubricantes, mantenimiento y repuestos que sean necesarios para el funcionamiento óptimo del vehículo.</p> <p><b><u>Nota:</u></b> El postor deberá presentar la copia de documentos que sustenten la propiedad, la posesión, el compromiso de compra venta o alquiler u otro documento que acredite la disponibilidad del requisito de calificación equipamiento estratégico. En el caso que el postor ganador sea un consorcio los documentos de acreditación de este requisito pueden estar a nombre del consorcio o de uno de sus integrantes.</p> <p>El postor ganador de la buena pro deberá presentar la relación del equipamiento estratégico donde indique las características (año, modelo, N° de serie, etc.) de los mismos a la firma del contrato.</p> <p><b><u>Acreditación:</u></b></p> <p>De conformidad con el numeral 49.3 del artículo 49 y el literal e) del numeral 139.1 del artículo 139 del Reglamento este requisito de calificación se acredita para la suscripción del contrato.</p>
C	<p><b>EXPERIENCIA DEL POSTOR EN LA ESPECIALIDAD</b></p> <p><b><u>Requisitos:</u></b></p> <p>El postor debe acreditar un monto facturado acumulado equivalente a 01 veces EL VALOR REFERENCIAL DE LA CONTRATACIÓN, por la contratación de servicios de consultoría de obra iguales o similares al objeto de la convocatoria, durante los diez (10) años anteriores a la fecha de la presentación de ofertas que se computarán desde la fecha de la conformidad o emisión del comprobante de pago, según corresponda.</p> <p><b><u>Se consideran Servicios de consultoría de obra iguales o similares:</u></b>  <b><i>Supervisión y/o Inspección de la ejecución de Obras en la Construcción y/o Mejoramiento y/o Reconstrucción y/o Rehabilitación y/o Reforzamiento y/o Adecuación y/o Creación y/o Ampliación de obras hidráulicas con fines de riego agrícola, tales como: Bocatomas y/o infraestructura de canales de riego y/o defensas riverenas y/o muros de contención y/o sistemas de conducción de agua y/o sistemas de riego, incluidas sus obras de arte.</i></b></p> <p><b><u>Acreditación:</u></b></p> <p>La experiencia del postor en la especialidad se acreditará con copia simple de (i) contratos u órdenes de servicios y su respectiva conformidad o constancia de prestación; o (ii) comprobantes de pago cuya cancelación se acredite documental y fehacientemente, con voucher de depósito, nota de abono, reporte de estado de cuenta, cualquier otro documento emitido por Entidad del sistema financiero que acredite el abono o mediante cancelación en el mismo comprobante de pago<sup>1</sup>.</p>

<sup>1</sup> Cabe precisar que, de acuerdo con la Resolución N° 0065-2018-TCE-S1 del Tribunal de Contrataciones del Estado:

"... el solo sello de cancelado en el comprobante, cuando ha sido colocado por el propio postor, no puede ser considerado como una acreditación que produzca fehaciencia en relación a que se encuentra cancelado. Admitir

**Los postores pueden presentar hasta un máximo de veinte (20) contrataciones para acreditar el requisito de calificación y el factor "Experiencia de Postor en la Especialidad".**

En caso los postores presenten varios comprobantes de pago para acreditar una sola contratación, se debe acreditar que corresponden a dicha contratación; de lo contrario, se asumirá que los comprobantes acreditan contrataciones independientes, en cuyo caso solo se considerará, las veinte (20) primeras contrataciones indicadas en el **Anexo N° 8** referido a la Experiencia del Postor en la Especialidad.

En el caso de servicios de supervisión en ejecución, solo se considera como experiencia la parte del contrato que haya sido ejecutada durante los diez (10) años anteriores a la fecha de presentación de ofertas, debiendo adjuntarse copia de las conformidades correspondientes a tal parte o los respectivos comprobantes de pago cancelados.

En los casos que se acredite experiencia adquirida en consorcio, debe presentarse la promesa de consorcio o el contrato de consorcio del cual se desprenda fehacientemente el porcentaje de las obligaciones que se asumió en el contrato presentado; de lo contrario, no se computará la experiencia proveniente de dicho contrato.

Asimismo, cuando se presenten contratos derivados de procesos de selección convocados antes del 20.09.2012, la calificación se ceñirá al método descrito en la Directiva "Participación de Proveedores en Consorcio en las Contrataciones del Estado", debiendo presumirse que el porcentaje de las obligaciones equivale al porcentaje de participación de la promesa de consorcio o del contrato de consorcio. En caso que en dichos documentos no se consigne el porcentaje de participación se presumirá que las obligaciones se ejecutaron en partes iguales.

Si el titular de la experiencia no es el postor, consignar si dicha experiencia corresponde a la matriz en caso que el postor sea sucursal, o fue transmitida por reorganización societaria, debiendo acompañar la documentación sustentatoria correspondiente.

Si el postor acredita experiencia de una persona absorbida como consecuencia de una reorganización societaria, debe presentar adicionalmente el **Anexo N° 9**.

Cuando en los contratos, órdenes de servicio o comprobantes de pago el monto facturado se encuentre expresado en moneda extranjera, debe indicarse el tipo de cambio venta publicado por la Superintendencia de Banca, Seguros y AFP correspondiente a la fecha de suscripción del contrato, de emisión de la orden de servicio o de cancelación del comprobante de pago, según corresponda.

Sin perjuicio de lo anterior, los postores deben llenar y presentar el **Anexo N° 8** referido a la Experiencia del Postor en la Especialidad.

#### Importante

- *El comité de selección debe valorar de manera integral los documentos presentados por el postor para acreditar la experiencia. En tal sentido, aun cuando en los documentos presentados la denominación del objeto contractual no coincida literalmente con el previsto en las bases, se deberá validar la experiencia si las actividades que ejecutó el postor corresponden a la experiencia requerida.*
- *En el caso de consorcios, la calificación de la experiencia se realiza conforme a la Directiva "Participación de Proveedores en Consorcio en las Contrataciones del Estado".*

#### Importante

- *Si como resultado de una consulta u observación corresponde precisarse o ajustarse el requerimiento, se solicita la autorización del área usuaria y se pone de conocimiento de tal hecho a la dependencia que aprobó el expediente de contratación, de conformidad con el numeral 72.3 del artículo 72 del Reglamento.*

ello equivaldría a considerar como válida la sola declaración del postor afirmando que el comprobante de pago ha sido cancelado"

(...)

"Situación diferente se suscita ante el sello colocado por el cliente del postor [sea utilizando el término "cancelado" o "pagado"] supuesto en el cual sí se contaría con la declaración de un tercero que brinde certeza, ante la cual debiera reconocerse la validez de la experiencia".



- El cumplimiento de los Términos de Referencia se realiza mediante la presentación de una declaración jurada. De ser el caso, adicionalmente la Entidad puede solicitar documentación que acredite el cumplimiento del algún componente de estos. Para dicho efecto consignará de manera detallada los documentos que deben presentar los postores en el literal a.5) del numeral 2.2.1.1 de esta sección de las bases.
- Los requisitos de calificación determinan si los postores cuentan con las capacidades necesarias para ejecutar el contrato, lo que debe ser acreditado documentalmente, y no mediante declaración jurada.



**CAPÍTULO IV**  
**FACTORES DE EVALUACIÓN**

**EVALUACIÓN TÉCNICA (Puntaje: 100 Puntos)**

FACTORES DE EVALUACIÓN		PUNTAJE / METODOLOGÍA PARA SU ASIGNACIÓN
<b>A.</b>	<b>EXPERIENCIA DEL POSTOR EN LA ESPECIALIDAD</b>	<b>95 puntos</b>
	<p><u>Evaluación:</u> El postor debe acreditar un monto facturado acumulado equivalente a 2 VECES EL VALOR REFERENCIAL por la contratación de servicios de consultoría de obra iguales o similares al objeto de la convocatoria, durante los diez (10) años anteriores a la fecha de la presentación de ofertas que se computarán desde la fecha de la conformidad o emisión del comprobante de pago, según corresponda.</p> <p><u>Acreditación:</u> La experiencia en la especialidad se acreditará con copia simple de (i) contratos u órdenes de servicios y su respectiva conformidad o constancia de prestación; o (ii) comprobantes de pago cuya cancelación se acredite documental y fehacientemente, con voucher de depósito, nota de abono, reporte de estado de cuenta, cualquier otro documento emitido por Entidad del sistema financiero que acredite el abono o mediante cancelación en el mismo comprobante de pago<sup>15</sup>.</p> <p>Las disposiciones sobre el requisito de calificación "Experiencia del postor en la especialidad" previstas en el literal C del numeral 3.2 del Capítulo III de la presente sección de las bases resultan aplicables para el presente factor.</p>	<p><b>M =</b> Monto facturado acumulado por el postor por la prestación de servicios de consultoría en la especialidad</p> <p>M <math>\geq</math> 2<sup>16</sup> veces el valor referencial: <b>95 puntos</b></p> <p>M <math>\geq</math> 1.5 veces el valor referencial y &lt; 2 veces el valor referencial: <b>90 puntos</b></p> <p>M &gt; 1<sup>17</sup> veces el valor referencial y &lt; 1.5 veces el valor referencial: <b>85 puntos</b></p>
<b>B.</b>	<b>METODOLOGÍA PROPUESTA</b>	<b>5 puntos</b>
	<p><u>Evaluación:</u> Se evaluará la metodología propuesta por el postor para la ejecución de la consultoría de obra, cuyo contenido mínimo es el siguiente:</p> <p><b>PLAN DE TRABAJO:</b> Se acreditará mediante la presentación del documento que sustente un plan de trabajo, debiendo contener lo siguiente: -Objetivos Específicos -Metas para alcanzar los objetivos específicos -Indicadores de medición de logro de metas -Actividades a desarrollar</p> <p><u>Acreditación:</u> Se acreditará mediante la presentación del documento que sustente la metodología propuesta. Se acreditará mediante la presentación del documento que sustente la metodología propuesta.</p>	<p>Desarrolla la metodología que sustenta la oferta <b>5 puntos</b></p> <p>No desarrolla la metodología que sustente la oferta <b>0 puntos</b></p>

<sup>15</sup> Cabe precisar que, de acuerdo con la **Resolución N° 0065-2018-TCE-S1 del Tribunal de Contrataciones del Estado**:

"... el solo sello de cancelado en el comprobante, cuando ha sido colocado por el propio postor, no puede ser considerado como una acreditación que produzca fehaciencia en relación a que se encuentra cancelado. Admitir ello equivaldría a considerar como válida la sola declaración del postor afirmando que el comprobante de pago ha sido cancelado"

(...)

"Situación diferente se suscita ante el sello colocado por el cliente del postor [sea utilizando el término "cancelado" o "pagado"] supuesto en el cual sí se contaría con la declaración de un tercero que brinde certeza, ante la cual debiera reconocerse la validez de la experiencia".

<sup>16</sup> El monto no puede ser mayor a tres (3) veces el valor referencial.

<sup>17</sup> El monto debe ser mayor al requerido como requisito de calificación. En ese sentido, si por ejemplo se solicitó como requisito de calificación una (1) vez el valor referencial la metodología del factor de evaluación podría ser la siguiente:

M $\geq$ 2 veces el valor referencial	[...] puntos
M $\geq$ 1.5 veces el valor referencial y < 2 veces el valor referencial	[...] puntos
M > 1 vez el valor referencial y < 1.5 veces el valor referencial	[...] puntos

Para acceder a la etapa de evaluación económica, el postor debe obtener un **puntaje técnico mínimo de ochenta (80) puntos**.

**Importante**

- *Los factores de evaluación elaborados por el órgano encargado de contrataciones o el comité de selección, según corresponda, guardan vinculación, razonabilidad y proporcionalidad con el objeto de la contratación. Asimismo, estos no pueden calificar con puntaje el cumplimiento de los Términos de Referencia ni los requisitos de calificación.*
- *Las ofertas técnicas que no alcancen el puntaje mínimo especificado son descalificadas.*

**EVALUACIÓN ECONÓMICA (Puntaje: 100 Puntos)**

FACTOR DE EVALUACIÓN	PUNTAJE / METODOLOGÍA PARA SU ASIGNACIÓN
<b>A. PRECIO</b>	
<p><u>Evaluación:</u></p> <p>Se evaluará considerando la oferta económica del postor.</p> <p><u>Acreditación:</u></p> <p>Se acreditará mediante el registro del monto de la oferta en el SEACE o documento que contiene la oferta económica (<b>Anexo N° 6</b>), según corresponda.</p>	<p>La evaluación consistirá en asignar un puntaje de cien (100) puntos a la oferta de precio más bajo y otorga a las demás ofertas puntajes inversamente proporcionales a sus respectivos precios, según la siguiente fórmula:</p> $P_i = \frac{O_m \times PMP}{O_i}$ <p>Donde:</p> <p>I = Oferta  <i>P<sub>i</sub></i> = Puntaje de la oferta a evaluar  <i>O<sub>i</sub></i> = Precio i  <i>O<sub>m</sub></i> = Precio de la oferta más baja  PMP = Puntaje máximo del precio</p>
<b>PUNTAJE TOTAL</b>	<b>100 puntos</b>

## CAPÍTULO V PROFORMA DEL CONTRATO

Conste por el presente documento, la contratación del servicio de consultoría de obra [CONSIGNAR LA DENOMINACIÓN DE LA CONVOCATORIA], que celebra de una parte [CONSIGNAR EL NOMBRE DE LA ENTIDAD], en adelante LA ENTIDAD, con RUC N° [.....], con domicilio legal en [.....], representada por [.....], identificado con DNI N° [.....], y de otra parte [.....], con RUC N° [.....], con domicilio legal en [.....], inscrita en la Ficha N° [.....] Asiento N° [.....] del Registro de Personas Jurídicas de la ciudad de [.....], debidamente representado por su Representante Legal, [.....], con DNI N° [.....], según poder inscrito en la Ficha N° [.....], Asiento N° [.....] del Registro de Personas Jurídicas de la ciudad de [.....], a quien en adelante se le denominará EL CONTRATISTA en los términos y condiciones siguientes:

### **CLÁUSULA PRIMERA: ANTECEDENTES**

Con fecha [.....], el órgano encargado de las contrataciones o el comité de selección, según corresponda, adjudicó la buena pro de la **ADJUDICACIÓN SIMPLIFICADA N° [CONSIGNAR NOMENCLATURA DEL PROCEDIMIENTO DE SELECCIÓN]** para la contratación de [CONSIGNAR LA DENOMINACIÓN DE LA CONVOCATORIA], a [INDICAR NOMBRE DEL GANADOR DE LA BUENA PRO], cuyos detalles e importe constan en los documentos integrantes del presente contrato.

### **CLÁUSULA SEGUNDA: OBJETO**

El presente contrato tiene por objeto [CONSIGNAR EL OBJETO DE LA CONTRATACIÓN].

### **CLÁUSULA TERCERA: MONTO CONTRACTUAL**

El monto total del presente contrato asciende a [CONSIGNAR MONEDA Y MONTO], que incluye todos los impuestos de Ley.

Este monto comprende el costo del servicio de consultoría de obra, todos los tributos, seguros, transporte, inspecciones, pruebas y, de ser el caso, los costos laborales conforme a la legislación vigente, así como cualquier otro concepto que pueda tener incidencia sobre la ejecución del servicio de consultoría de obra materia del presente contrato.

### **CLÁUSULA CUARTA: DEL PAGO<sup>18</sup>**

LA ENTIDAD se obliga a pagar la contraprestación a EL CONTRATISTA en [INDICAR MONEDA], en [INDICAR SI SE TRATA DE PAGO ÚNICO, PAGOS PARCIALES O PAGOS PERIÓDICOS O SEGÚN TARIFA EN EL CASO DE PROCEDIMIENTOS DE SUPERVISIÓN DE LA ELABORACIÓN DE EXPEDIENTES TÉCNICOS Y SUPERVISIÓN DE OBRAS CONVOCADOS BAJO EL SISTEMA DE CONTRATACIÓN DE TARIFAS], luego de la recepción formal y completa de la documentación correspondiente, según lo establecido en el artículo 171 del Reglamento de la Ley de Contrataciones del Estado.

Para tal efecto, el responsable de otorgar la conformidad de la prestación deberá hacerlo en un plazo que no excederá de los quince (15) días, bajo responsabilidad de dicho funcionario.

LA ENTIDAD debe efectuar el pago dentro de los diez (10) días calendario siguientes de otorgada la conformidad de los servicios, siempre que se verifiquen las condiciones establecidas en el contrato para ello, bajo responsabilidad del funcionario competente.

En caso de retraso en el pago por parte de LA ENTIDAD, salvo que se deba a caso fortuito o fuerza mayor, EL CONTRATISTA tendrá derecho al pago de intereses legales conforme a lo establecido en el artículo 39 de la Ley de Contrataciones del Estado y en el artículo 171 de su Reglamento, los que se computan desde la oportunidad en que el pago debió efectuarse.

### **CLÁUSULA QUINTA: DEL PLAZO DE LA EJECUCIÓN DE LA PRESTACIÓN**

El plazo de ejecución del presente contrato es de [.....], el mismo que se computa desde

<sup>18</sup> En cada caso concreto, dependiendo de la naturaleza del contrato, podrá adicionarse la información que resulte pertinente a efectos de generar el pago.

[CONSIGNAR SI ES DEL DÍA SIGUIENTE DEL PERFECCIONAMIENTO DEL CONTRATO, DESDE LA FECHA QUE SE ESTABLEZCA EN EL CONTRATO O DESDE LA FECHA EN QUE SE CUMPLAN LAS CONDICIONES PREVISTAS EN EL CONTRATO PARA EL INICIO DE LA EJECUCIÓN, DEBIENDO INDICAR LAS MISMAS EN ESTE ULTIMO CASO].

#### Importante para la Entidad

*De preverse en los Términos de Referencia la ejecución de actividades de instalación, implementación u otros que deban realizarse de manera previa al inicio del plazo de ejecución, se debe consignar lo siguiente:*

*“El plazo para la [CONSIGNAR LAS ACTIVIDADES PREVIAS PREVISTAS EN LOS TÉRMINOS DE REFERENCIA] es de [.....], el mismo que se computa desde [INDICAR CONDICIÓN CON LA QUE DICHAS ACTIVIDADES SE INICIAN].”*

*Incorporar a las bases o eliminar, según corresponda.*

#### Importante para la Entidad

*En el caso de contratación de prestaciones accesorias, se puede incluir la siguiente cláusula:*

##### **CLÁUSULA ...: PRESTACIONES ACCESORIAS**<sup>19</sup>

*“Las prestaciones accesorias tienen por objeto [CONSIGNAR EL OBJETO DE LAS PRESTACIONES ACCESORIAS].*

*El monto de las prestaciones accesorias asciende a [CONSIGNAR MONEDA Y MONTO], que incluye todos los impuestos de Ley.*

*El plazo de ejecución de las prestaciones accesorias es de [.....], el mismo que se computa desde [CONSIGNAR SI ES DEL DÍA SIGUIENTE DEL CUMPLIMIENTO DE LAS PRESTACIONES PRINCIPALES, DESDE LA FECHA QUE SE ESTABLEZCA EN EL CONTRATO O DESDE LA FECHA EN QUE SE CUMPLAN LAS CONDICIONES PREVISTAS EN EL CONTRATO PARA EL INICIO DE LA EJECUCIÓN DE LAS PRESTACIONES ACCESORIAS, DEBIENDO INDICAR LAS MISMAS EN ESTE ULTIMO CASO].*

*[DE SER EL CASO, INCLUIR OTROS ASPECTOS RELACIONADOS A LA EJECUCIÓN DE LAS PRESTACIONES ACCESORIAS].”*

*Incorporar a las bases o eliminar, según corresponda*

#### **CLÁUSULA SEXTA: PARTES INTEGRANTES DEL CONTRATO**

El presente contrato está conformado por las bases integradas, la oferta ganadora<sup>20</sup>, así como los documentos derivados del procedimiento de selección que establezcan obligaciones para las partes.

#### **CLÁUSULA SÉTIMA: GARANTÍAS**

EL CONTRATISTA entregó al perfeccionamiento del contrato la respectiva garantía incondicional, solidaria, irrevocable, y de realización automática en el país al solo requerimiento, a favor de LA ENTIDAD, por los conceptos, montos y vigencias siguientes:

- De fiel cumplimiento del contrato: [CONSIGNAR EL MONTO], a través de la [INDICAR EL TIPO DE GARANTÍA PRESENTADA] N° [INDICAR NÚMERO DEL DOCUMENTO] emitida por [SEÑALAR EMPRESA QUE LA EMITE]. Monto que es equivalente al diez por ciento (10%) del monto del contrato original, la misma que debe mantenerse vigente hasta el consentimiento de la liquidación final.

<sup>19</sup> De conformidad con la Directiva sobre prestaciones accesorias, los contratos relativos al cumplimiento de la(s) prestación(es) principal(es) y de la(s) prestación(es) accesorias, pueden estar contenidos en uno o dos documentos. En el supuesto que ambas prestaciones estén contenidas en un mismo documento, estas deben estar claramente diferenciadas, debiendo indicarse entre otros aspectos, el precio y plazo de cada prestación.

<sup>20</sup> La oferta ganadora comprende a la oferta técnica y oferta económica del postor ganador de la buena pro.

**Importante**

*Al amparo de lo dispuesto en el numeral 149.4 del artículo 149 del Reglamento de la Ley de Contrataciones del Estado, en los contratos de consultoría de obra, si el postor ganador de la buena pro solicita la retención del diez por ciento (10%) del monto del contrato original como garantía de fiel cumplimiento de contrato, debe consignarse lo siguiente:*

*“De fiel cumplimiento del contrato: [CONSIGNAR EL MONTO], a través de la retención que debe efectuar LA ENTIDAD, durante la primera mitad del número total de pagos a realizarse, de forma prorrateada, con cargo a ser devuelto a la finalización del mismo.”*

En el caso que corresponda, consignar lo siguiente:

- Garantía fiel cumplimiento por prestaciones accesorias: [CONSIGNAR EL MONTO], a través de la [INDICAR EL TIPO DE GARANTÍA PRESENTADA] N° [INDICAR NÚMERO DEL DOCUMENTO] emitida por [SEÑALAR EMPRESA QUE LA EMITE], la misma que debe mantenerse vigente hasta el cumplimiento total de las obligaciones garantizadas.

**Importante**

*Al amparo de lo dispuesto en el numeral 151.2 del artículo 151 del Reglamento de la Ley de Contrataciones del Estado, si el postor ganador de la buena pro solicita la retención del diez por ciento (10%) del monto del contrato de la prestación accesorio como garantía de fiel cumplimiento de prestaciones accesorias, debe consignarse lo siguiente:*

*“De fiel cumplimiento por prestaciones accesorias: [CONSIGNAR EL MONTO], a través de la retención que debe efectuar LA ENTIDAD, durante la primera mitad del número total de pagos a realizarse, de forma prorrateada, con cargo a ser devuelto a la finalización del mismo.”*

**CLÁUSULA OCTAVA: EJECUCIÓN DE GARANTÍAS POR FALTA DE RENOVACIÓN**

LA ENTIDAD puede solicitar la ejecución de las garantías cuando EL CONTRATISTA no las hubiere renovado antes de la fecha de su vencimiento, conforme a lo dispuesto en el literal a) del numeral 155.1 del artículo 155 del Reglamento de la Ley de Contrataciones del Estado.

**Importante para la Entidad**

*Sólo en el caso que la Entidad hubiese previsto otorgar adelanto, se debe incluir la siguiente cláusula:*

**CLÁUSULA NOVENA: ADELANTO DIRECTO**

*“LA ENTIDAD otorgará [CONSIGNAR NÚMERO DE ADELANTOS A OTORGARSE] adelantos directos por el [CONSIGNAR PORCENTAJE QUE NO DEBE EXCEDER DEL 30% DEL MONTO DEL CONTRATO ORIGINAL] del monto del contrato original.*

*EL CONTRATISTA debe solicitar los adelantos dentro de [CONSIGNAR EL PLAZO Y OPORTUNIDAD PARA LA SOLICITUD], adjuntando a su solicitud la garantía por adelantos mediante carta fianza o póliza de caución acompañada del comprobante de pago correspondiente. Vencido dicho plazo no procederá la solicitud.*

*LA ENTIDAD debe entregar el monto solicitado dentro de [CONSIGNAR EL PLAZO] siguientes a la presentación de la solicitud del contratista.”*

*Incorporar a las bases o eliminar, según corresponda.*

**CLÁUSULA DÉCIMA: CONFORMIDAD DE LA PRESTACIÓN DEL SERVICIO**

La conformidad de la prestación del servicio se regula por lo dispuesto en el artículo 168 del Reglamento de la Ley de Contrataciones del Estado. La conformidad será otorgada por [CONSIGNAR EL ÁREA O UNIDAD ORGÁNICA QUE OTORGARÁ LA CONFORMIDAD].

De existir observaciones, LA ENTIDAD las comunica al CONTRATISTA, indicando claramente el sentido de estas, otorgándole un plazo para subsanar no menor de cinco (5) ni mayor de quince (15) días. Si pese al plazo otorgado, EL CONTRATISTA no cumpliera a cabalidad con la subsanación, LA ENTIDAD puede otorgar al CONTRATISTA periodos adicionales para las correcciones pertinentes. En este supuesto corresponde aplicar la penalidad por mora desde el vencimiento del plazo para subsanar.

Este procedimiento no resulta aplicable cuando la consultoría manifiestamente no cumpla con las características y condiciones ofrecidas, en cuyo caso LA ENTIDAD no otorga la conformidad, debiendo considerarse como no ejecutada la prestación, aplicándose la penalidad que corresponda por cada día de atraso.

#### **CLÁUSULA UNDÉCIMA: DECLARACIÓN JURADA DEL CONTRATISTA**

EL CONTRATISTA declara bajo juramento que se compromete a cumplir las obligaciones derivadas del presente contrato, bajo sanción de quedar inhabilitado para contratar con el Estado en caso de incumplimiento.

#### **CLÁUSULA DUODÉCIMA: RESPONSABILIDAD POR VICIOS OCULTOS**

La conformidad del servicio por parte de LA ENTIDAD no enerva su derecho a reclamar posteriormente por defectos o vicios ocultos, conforme a lo dispuesto por los artículos 40 de la Ley de Contrataciones del Estado y 173 de su Reglamento.

“El plazo máximo de responsabilidad del contratista puede ser reclamada por la Entidad por 7 años después de la conformidad de obra otorgada por LA ENTIDAD”.

#### **CLÁUSULA DÉCIMA TERCERA: PENALIDADES**

Si EL CONTRATISTA incurre en retraso injustificado en la ejecución de las prestaciones objeto del contrato, LA ENTIDAD le aplica automáticamente una penalidad por mora por cada día de atraso, de acuerdo a la siguiente fórmula:

$$\text{Penalidad Diaria} = \frac{0.10 \times \text{monto vigente}}{F \times \text{plazo vigente en días}}$$

Donde:

**F = 0.25 para plazos mayores a sesenta (60) días o;**

**F = 0.40 para plazos menores o iguales a sesenta (60) días.**

El retraso se justifica a través de la solicitud de ampliación de plazo debidamente aprobado. Adicionalmente, se considera justificado el retraso y en consecuencia no se aplica penalidad, cuando EL CONTRATISTA acredite, de modo objetivamente sustentado, que el mayor tiempo transcurrido no le resulta imputable. En este último caso la calificación del retraso como justificado por parte de LA ENTIDAD no da lugar al pago de gastos generales ni costos directos de ningún tipo, conforme el numeral 162.5 del artículo 162 del Reglamento de la Ley de Contrataciones del Estado.

Adicionalmente a la penalidad por mora se aplicará la siguiente penalidad:

N°	Supuestos de aplicación de penalidad	Forma de cálculo	Procedimiento
01	Cuando esté ausente en la obra parte del personal Clave propuesto por el supervisor.	0.5 UIT <i>por cada día de ocurrencia.</i>	Según informe del Coordinador de Obra y/o Subgerencia Regional de Recursos Naturales y Medio Ambiente.
02	Cuando el Supervisor presente la Valorización del Contratista de manera deficiente (documentación incompleta, errada). Por no advertir o informar la penalidad que correspondería al Contratista	0.5 UIT <i>por cada día de ocurrencia.</i>	Según informe del Coordinador de Obra y/o Subgerencia Regional de Recursos Naturales y Medio Ambiente

03	Cuando no comunique con 10 días calendario de anticipación el vencimiento de algún permiso y/o autorización	0.5 UIT <i>por cada día de ocurrencia.</i>	Según informe del Coordinador de Obra y/o Subgerencia Regional de Recursos Naturales y Medio Ambiente
04	Cuando no realice los ensayos o pruebas oportunamente para verificar la calidad de los materiales y los trabajos ejecutados.	1 UIT <i>por cada día de ocurrencia.</i>	Según informe del Coordinador de Obra y/o Subgerencia Regional de Recursos Naturales y Medio Ambiente
05	Cuando no se encuentre en Obra su equipamiento estratégico y/o laboratorio	0.4 UIT <i>por cada día de ocurrencia.</i>	Según informe del Coordinador de Obra y/o Subgerencia Regional de Recursos Naturales y Medio Ambiente
06	Cuando el personal acreditado permanece menos de sesenta (60) días desde el inicio de su participación en la ejecución del contrato o del íntegro del plazo de ejecución, si este es menor a los sesenta (60) días, de conformidad con las disposiciones establecidas en el numeral 190.2 del artículo 190 del Reglamento.	1 UIT <i>por cada día de ocurrencia.</i>	Según informe del Coordinador de Obra y/o Subgerencia Regional de Recursos Naturales y Medio Ambiente.
07	En caso el contratista incumpla con su obligación de ejecutar la prestación con el personal acreditado o debidamente sustituido.	0.5 UIT <i>por cada día de ausencia del personal.</i>	Según informe del Coordinador de Obra y/o Subgerencia Regional de Recursos Naturales y Medio Ambiente.
08	Si como consecuencia de verificar el funcionamiento u operatividad de la infraestructura culminada y las instalaciones y equipos en caso corresponda, el comité de recepción advierte que la obra no se encuentra culminada.	1 UIT <i>por cada día de ocurrencia.</i>	Según informe del Coordinador de Obra y/o Subgerencia Regional de Recursos Naturales y Medio Ambiente
09	Demora en la presentación de los Informes Mensuales de Supervisión, el cual deberá ser presentado dentro de los diez (10) días calendario del mes siguiente de la valorización.	0.25 UIT <i>por cada día de ocurrencia.</i>	Se verificará de acuerdo a la fecha de ingreso del Informe en mesa de partes de la Entidad.
10	Demora en la presentación del Informe para pago al Contratista (solo se aplicará en caso el Contratista presente la documentación correspondiente y completa presentado dentro de los 5 días calendario, contabilizados desde el primer día hábil del mes siguiente de la valorización).	0.25 UIT <i>por cada día de ocurrencia.</i>	Se verificará de acuerdo a la fecha de ingreso del Informe en mesa de partes de la Entidad.
11	Demora en la presentación de cronogramas actualizados – fechados de inicio de obra. Los cronogramas deben ser presentados dentro de los 10 días calendario contabilizados a partir de la fecha de inicio de obra)	0.25 UIT <i>por cada día de ocurrencia.</i>	Se verificará de acuerdo a la fecha de ingreso del Informe en mesa de partes de la Entidad.

12	El supervisor no acredite e incumpla con su obligación de ejecutar la prestación con el personal acreditado o debidamente sustituido	0.1 UIT por cada vez que suceda	Según informe del Coordinador de Obra y/o Subgerencia Regional de Recursos Naturales y Medio Ambiente.
13	Si el PGRLM observara cualquier partida de una valorización (del Contratista o del Supervisor), y no es absuelta o regularizada en la valorización siguiente.	0.1 UIT por cada vez que suceda	Según informe del Coordinador de Obra y/o Subgerencia Regional de Recursos Naturales y Medio Ambiente.
14	Demora en la presentación de cronogramas actualizados y reprogramados, producto de las ampliaciones de plazo otorgados (los cronogramas deben ser presentados dentro del plazo establecido en el Reglamento de la Ley de Contrataciones del Estado)	0.5 UIT <i>por cada día de ocurrencia.</i>	Según informe del Coordinador de Obra y/o Subgerencia Regional de Recursos Naturales y Medio Ambiente.
15	No responder las solicitudes escritas de la ENTIDAD en el plazo establecido	0.1 UIT por cada vez que suceda	Según informe del Coordinador de Obra y/o Subgerencia Regional de Recursos Naturales y Medio Ambiente.
16	Por la falta de vestuario y/o usar vestuario inadecuado y/o no usar el Equipo de Protección y Prevención contra el COVID-19 en todo el personal y en cualquiera de las fases del Contrato	0.1 UIT por cada vez que suceda	Según informe del Coordinador de Obra y/o Subgerencia Regional de Recursos Naturales y Medio Ambiente.
17	Aplazar o demorar el inicio de un trabajo o actividad, por inasistencia injustificada o carencia de equipos.	0.1 UIT por cada vez que suceda	Según informe del Coordinador de Obra y/o Subgerencia Regional de Recursos Naturales y Medio Ambiente.
18	Demora en la presentación del Informe de revisión de la liquidación del Contratista	0.5 UIT <i>por cada día de ocurrencia.</i>	Se verificará de acuerdo a la fecha de ingreso del Informe en mesa de partes de la Entidad.
20	Cuando no cumpla con tener el soat vigente durante la ejecución del servicio	0.5 UIT por cada vez que suceda	Según informe del Coordinador de Obra y/o Subgerencia Regional de Recursos Naturales y Medio Ambiente.

Estas penalidades se deducen de los pagos a cuenta o del pago final, según corresponda; o si fuera necesario, se cobra del monto resultante de la ejecución de la garantía de fiel cumplimiento.

Estos dos (2) tipos de penalidades pueden alcanzar cada una un monto máximo equivalente al diez por ciento (10%) del monto del contrato vigente, o de ser el caso, del ítem que debió ejecutarse.

Cuando se llegue a cubrir el monto máximo de la penalidad por mora o el monto máximo para otras penalidades, de ser el caso, LA ENTIDAD puede resolver el contrato por incumplimiento.

#### **CLÁUSULA DÉCIMA CUARTA: RESOLUCIÓN DEL CONTRATO**

Cualquiera de las partes puede resolver el contrato, de conformidad con el numeral 32.3 del artículo 32 y artículo 36 de la Ley de Contrataciones del Estado, y el artículo 164 de su Reglamento. De darse el caso, LA ENTIDAD procederá de acuerdo a lo establecido en el artículo 165 del Reglamento de la Ley de Contrataciones del Estado.

#### **CLÁUSULA DÉCIMA QUINTA: RESPONSABILIDAD DE LAS PARTES**

Cuando se resuelva el contrato por causas imputables a algunas de las partes, se debe resarcir los daños y perjuicios ocasionados, a través de la indemnización correspondiente. Ello no obsta la aplicación de las sanciones administrativas, penales y pecuniarias a que dicho incumplimiento diere lugar, en el caso que éstas correspondan.

Lo señalado precedentemente no exime a ninguna de las partes del cumplimiento de las demás obligaciones previstas en el presente contrato.

#### **CLÁUSULA DÉCIMA SEXTA: ANTICORRUPCIÓN**

EL CONTRATISTA declara y garantiza no haber, directa o indirectamente, o tratándose de una persona jurídica a través de sus socios, integrantes de los órganos de administración, apoderados, representantes legales, funcionarios, asesores o personas vinculadas a las que se refiere el artículo 7 del Reglamento de la Ley de Contrataciones del Estado, ofrecido, negociado o efectuado, cualquier pago o, en general, cualquier beneficio o incentivo ilegal en relación al contrato.

Asimismo, el CONTRATISTA se obliga a conducirse en todo momento, durante la ejecución del contrato, con honestidad, probidad, veracidad e integridad y de no cometer actos ilegales o de corrupción, directa o indirectamente o a través de sus socios, accionistas, participacionistas, integrantes de los órganos de administración, apoderados, representantes legales, funcionarios, asesores y personas vinculadas a las que se refiere el artículo 7 del Reglamento de la Ley de Contrataciones del Estado.

Además, EL CONTRATISTA se compromete a i) comunicar a las autoridades competentes, de manera directa y oportuna, cualquier acto o conducta ilícita o corrupta de la que tuviera conocimiento; y ii) adoptar medidas técnicas, organizativas y/o de personal apropiadas para evitar los referidos actos o prácticas.

Finalmente, EL CONTRATISTA se compromete a no colocar a los funcionarios públicos con los que deba interactuar, en situaciones reñidas con la ética. En tal sentido, reconoce y acepta la prohibición de ofrecerles a éstos cualquier tipo de obsequio, donación, beneficio y/o gratificación, ya sea de bienes o servicios, cualquiera sea la finalidad con la que se lo haga.

#### **CLÁUSULA DÉCIMA SÉTIMA: MARCO LEGAL DEL CONTRATO**

Sólo en lo no previsto en este contrato, en la Ley de Contrataciones del Estado y su Reglamento, en las directivas que emita el OSCE y demás normativa especial que resulte aplicable, serán de aplicación supletoria las disposiciones pertinentes del Código Civil vigente, cuando corresponda, y demás normas de derecho privado.

#### **CLÁUSULA DÉCIMA OCTAVA: SOLUCIÓN DE CONTROVERSIAS<sup>21</sup>**

Las controversias que surjan entre las partes durante la ejecución del contrato se resuelven mediante conciliación o arbitraje, según el acuerdo de las partes.

Cualquiera de las partes tiene derecho a iniciar el arbitraje a fin de resolver dichas controversias dentro del plazo de caducidad previsto en la Ley de Contrataciones del Estado y su Reglamento.

Facultativamente, cualquiera de las partes tiene el derecho a solicitar una conciliación dentro del plazo de caducidad correspondiente, según lo señalado en el artículo 224 del Reglamento de la Ley de Contrataciones del Estado, sin perjuicio de recurrir al arbitraje, en caso no se llegue a un acuerdo entre ambas partes o se llegue a un acuerdo parcial. Las controversias sobre nulidad del

<sup>21</sup> De acuerdo con el numeral 225.3 del artículo 225 del Reglamento, las partes pueden recurrir al arbitraje ad hoc cuando las controversias deriven de procedimientos de selección cuyo valor referencial sea menor o igual a cinco millones con 00/100 soles (S/ 5 000 000,00).

contrato solo pueden ser sometidas a arbitraje.

El Laudo arbitral emitido es inapelable, definitivo y obligatorio para las partes desde el momento de su notificación, según lo previsto en el numeral 45.21 del artículo 45 de la Ley de Contrataciones del Estado.

**CLÁUSULA DÉCIMA NOVENA: FACULTAD DE ELEVAR A ESCRITURA PÚBLICA**

Cualquiera de las partes puede elevar el presente contrato a Escritura Pública corriendo con todos los gastos que demande esta formalidad.

**CLÁUSULA VIGÉSIMA: DOMICILIO PARA EFECTOS DE LA EJECUCIÓN CONTRACTUAL**

Las partes declaran el siguiente domicilio para efecto de las notificaciones que se realicen durante la ejecución del presente contrato:

DOMICILIO DE LA ENTIDAD: [.....]

DOMICILIO DEL CONTRATISTA: [CONSIGNAR EL DOMICILIO SEÑALADO POR EL POSTOR GANADOR DE LA BUENA PRO AL PRESENTAR LOS REQUISITOS PARA EL PERFECCIONAMIENTO DEL CONTRATO]

La variación del domicilio aquí declarado de alguna de las partes debe ser comunicada a la otra parte, formalmente y por escrito, con una anticipación no menor de quince (15) días calendario.

De acuerdo con las bases integradas, la oferta y las disposiciones del presente contrato, las partes lo firman por duplicado en señal de conformidad en la ciudad de [.....] al [CONSIGNAR FECHA].

\_\_\_\_\_  
"LA ENTIDAD"

\_\_\_\_\_  
"EL CONTRATISTA"

**Importante**

*Este documento puede firmarse digitalmente si ambas partes cuentan con firma digital, según la Ley N° 27269, Ley de Firmas y Certificados Digitales<sup>22</sup>.*

<sup>22</sup> Para mayor información sobre la normativa de firmas y certificados digitales ingresar a: <https://www.indecopi.gob.pe/web/firmas-digitales/firmar-y-certificados-digitales>

## CAPÍTULO VI CONSTANCIA DE PRESTACIÓN DE CONSULTORÍA DE OBRA

De conformidad con el artículo 169 del Reglamento, se deja expresa constancia de la culminación de la prestación derivada del contrato mencionado en el numeral 3 del presente documento.

<b>1 DATOS DEL DOCUMENTO</b>	Número del documento					
	Fecha de emisión del documento					
<b>2 DATOS DEL CONTRATISTA</b>	Nombre, denominación o razón social					
	RUC					
	EN CASO EL CONTRATISTA SEA UN CONSORCIO, ADEMÁS SE DEBERÁ REGISTRAR LA SIGUIENTE INFORMACIÓN:					
	Nombre o razón social del integrante del consorcio	RUC	%	Descripción de las obligaciones		
<b>3 DATOS DEL CONTRATO</b>	Número del contrato					
	Tipo y número del procedimiento de selección					
	Objeto del contrato	Elaboración de Expediente Técnico	Supervisión de la elaboración del Expediente Técnico	Supervisión de Obra		
	Descripción del objeto del contrato					
	Fecha de suscripción del contrato					
	Monto total ejecutado del contrato					
	Plazo de ejecución contractual	Plazo original		días calendario		
		Ampliación(es) de plazo		días calendario		
		Total plazo		días calendario		
		Fecha de inicio de la consultoría de obra				
Fecha final de la consultoría de obra						

En caso de elaboración de Expediente Técnico

<b>4 DATOS DEL EXPEDIENTE TÉCNICO</b>	Denominación del proyecto					
	Ubicación del proyecto					
	Monto del presupuesto					

En caso de Supervisión de Obras

<b>5 DATOS DE LA OBRA</b>	Denominación de la obra					
	Ubicación de la obra					
	Número de adicionales de obra					
	Monto total de los adicionales					
	Número de deductivos					
	Monto total de los deductivos					
	Monto total de la obra					

<b>6 APLICACIÓN DE PENALIDADES</b>	Monto de las penalidades por mora	
	Monto de otras penalidades	
	Monto total de las penalidades aplicadas	

<b>7 DATOS DE LA ENTIDAD</b>	Nombre de la Entidad	
	RUC de la Entidad	
	Nombres y apellidos del funcionario que emite la constancia	
	Cargo que ocupa en la Entidad	
	Teléfono de contacto	

<b>8</b>	
	<b>NOMBRE, FIRMA Y SELLO DEL FUNCIONARIO COMPETENTE</b>

## ANEXOS

## ANEXO N° 1

### DECLARACIÓN JURADA DE DATOS DEL POSTOR

Señores

**COMITÉ DE SELECCIÓN**

**ADJUDICACIÓN SIMPLIFICADA N° 01-2022-MML/PGRLM-1**

Presente.-

El que se suscribe, [.....], postor y/o Representante Legal de [CONSIGNAR EN CASO DE SER PERSONA JURÍDICA], identificado con [CONSIGNAR TIPO DE DOCUMENTO DE IDENTIDAD] N° [CONSIGNAR NÚMERO DE DOCUMENTO DE IDENTIDAD], con poder inscrito en la localidad de [CONSIGNAR EN CASO DE SER PERSONA JURÍDICA] en la Ficha N° [CONSIGNAR EN CASO DE SER PERSONA JURÍDICA] Asiento N° [CONSIGNAR EN CASO DE SER PERSONA JURÍDICA], **DECLARO BAJO JURAMENTO** que la siguiente información se sujeta a la verdad:

Nombre, Denominación o Razón Social :			
Domicilio Legal :			
RUC :	Teléfono(s) :		
MYPE <sup>23</sup>	Sí	No	
Correo electrónico :			

#### Autorización de notificación por correo electrónico:

... [CONSIGNAR SÍ O NO] autorizo que se notifiquen al correo electrónico indicado las siguientes actuaciones:

1. Solicitud de subsanación de los requisitos para perfeccionar el contrato.
2. Solicitud al postor que ocupó el segundo lugar en el orden de prelación para presentar los documentos para perfeccionar el contrato.
3. Respuesta a la solicitud de acceso al expediente de contratación.

Asimismo, me comprometo a remitir la confirmación de recepción, en el plazo máximo de dos (2) días hábiles de recibida la comunicación.

[CONSIGNAR CIUDAD Y FECHA]

.....  
**Firma, Nombres y Apellidos del postor o Representante legal, según corresponda**

#### Importante

*La notificación dirigida a la dirección de correo electrónico consignada se entenderá válidamente efectuada cuando la Entidad reciba acuse de recepción.*

#### Importante

<sup>23</sup> Esta información será verificada por la Entidad en la página web del Ministerio de Trabajo y Promoción del Empleo en la sección consulta de empresas acreditadas en el REMYPE en el link <http://www2.trabajo.gob.pe/servicios-en-linea-2-2/> y se tendrá en consideración, en caso el postor ganador de la buena pro solicite la retención del diez por ciento (10%) del monto del contrato, en calidad de garantía de fiel cumplimiento, según lo señalado en el numeral 149.4 del artículo 149 y el numeral 151.2 del artículo 151 del Reglamento. Asimismo, dicha información se tendrá en cuenta en caso de empate, conforme a lo previsto en el artículo 91 del Reglamento.

*Cuando se trate de consorcios, la declaración jurada es la siguiente:*

## ANEXO N° 1

### DECLARACIÓN JURADA DE DATOS DEL POSTOR

Señores

**COMITÉ DE SELECCIÓN**

**ADJUDICACIÓN SIMPLIFICADA N° 01-2022-MML/PGRLM-1**

Presente.-

El que se suscribe, [...], representante común del consorcio [CONSIGNAR EL NOMBRE DEL CONSORCIO], identificado con [CONSIGNAR TIPO DE DOCUMENTO DE IDENTIDAD] N° [CONSIGNAR NÚMERO DE DOCUMENTO DE IDENTIDAD], **DECLARO BAJO JURAMENTO** que la siguiente información se sujeta a la verdad:

Datos del consorciado 1				
Nombre, Denominación o Razón Social :				
Domicilio Legal :				
RUC :	Teléfono(s) :			
MYPE <sup>24</sup>		Sí	No	
Correo electrónico :				

Datos del consorciado 2				
Nombre, Denominación o Razón Social :				
Domicilio Legal :				
RUC :	Teléfono(s) :			
MYPE <sup>25</sup>		Sí	No	
Correo electrónico :				

Datos del consorciado ...				
Nombre, Denominación o Razón Social :				
Domicilio Legal :				
RUC :	Teléfono(s) :			
MYPE <sup>26</sup>		Sí	No	
Correo electrónico :				

#### Autorización de notificación por correo electrónico:

Correo electrónico del consorcio:

... [CONSIGNAR SÍ O NO] autorizo que se notifiquen al correo electrónico indicado las siguientes actuaciones:

1. Solicitud de subsanación de los requisitos para perfeccionar el contrato.

<sup>24</sup> Esta información será verificada por la Entidad en la página web del Ministerio de Trabajo y Promoción del Empleo en la sección consulta de empresas acreditadas en el REMYPE en el link <http://www2.trabajo.gob.pe/servicios-en-linea-2-2/> y se tendrá en consideración, en caso el consorcio ganador de la buena pro solicite la retención del diez por ciento (10%) del monto del contrato, en calidad de garantía de fiel cumplimiento, según lo señalado en el numeral 149.4 del artículo 149 y el numeral 151.2 del artículo 151 del Reglamento. Asimismo, dicha información se tendrá en cuenta en caso de empate, conforme a lo previsto en el artículo 91 del Reglamento. Para dichos efectos, todos los integrantes del consorcio deben acreditar la condición de micro o pequeña empresa.

<sup>25</sup> Ibidem.

<sup>26</sup> Ibidem.

2. Solicitud al postor que ocupó el segundo lugar en el orden de prelación para presentar los documentos para perfeccionar el contrato.
3. Respuesta a la solicitud de acceso al expediente de contratación.

Asimismo, me comprometo a remitir la confirmación de recepción, en el plazo máximo de dos (2) días hábiles de recibida la comunicación.

[CONSIGNAR CIUDAD Y FECHA]

.....  
**Firma, Nombres y Apellidos del representante  
común del consorcio**

**Importante**

*La notificación dirigida a la dirección de correo electrónico consignada se entenderá válidamente efectuada cuando la Entidad reciba acuse de recepción.*

## ANEXO N° 2

### DECLARACIÓN JURADA (ART. 52 DEL REGLAMENTO DE LA LEY DE CONTRATACIONES DEL ESTADO)

Señores

**COMITÉ DE SELECCIÓN**

**ADJUDICACIÓN SIMPLIFICADA N° 01-2022-MML/PGRLM-1**

Presente.-

Mediante el presente el suscrito, postor y/o Representante Legal de [CONSIGNAR EN CASO DE SER PERSONA JURÍDICA], declaro bajo juramento:

- i. No haber incurrido y me obligo a no incurrir en actos de corrupción, así como a respetar el principio de integridad.
- ii. No tener impedimento para postular en el procedimiento de selección ni para contratar con el Estado, conforme al artículo 11 de la Ley de Contrataciones del Estado.
- iii. Conocer las sanciones contenidas en la Ley de Contrataciones del Estado y su Reglamento, así como las disposiciones aplicables de la Ley N° 27444, Ley del Procedimiento Administrativo General.
- iv. Participar en el presente proceso de contratación en forma independiente sin mediar consulta, comunicación, acuerdo, arreglo o convenio con ningún proveedor; y, conocer las disposiciones del Decreto Legislativo N° 1034, Decreto Legislativo que aprueba la Ley de Represión de Conductas Anticompetitivas.
- v. Conocer, aceptar y someterme a las bases, condiciones y reglas del procedimiento de selección.
- vi. Ser responsable de la veracidad de los documentos e información que presento en el presente procedimiento de selección.
- vii. Comprometerme a mantener la oferta presentada durante el procedimiento de selección y a perfeccionar el contrato, en caso de resultar favorecido con la buena pro.

[CONSIGNAR CIUDAD Y FECHA]

.....  
**Firma, Nombres y Apellidos del postor o  
Representante legal, según corresponda**

#### **Importante**

*En el caso de consorcios, cada integrante debe presentar esta declaración jurada, salvo que sea presentada por el representante común del consorcio.*

### ANEXO N° 3

#### DECLARACIÓN JURADA DE CUMPLIMIENTO DE LOS TÉRMINOS DE REFERENCIA

Señores

**COMITÉ DE SELECCIÓN**

**ADJUDICACIÓN SIMPLIFICADA N° 01-2022-MML/PGRLM-1**

Presente.-

Es grato dirigirme a usted, para hacer de su conocimiento que luego de haber examinado las bases y demás documentos del procedimiento de la referencia y, conociendo todos los alcances y las condiciones detalladas en dichos documentos, el postor que suscribe ofrece el servicio de consultoría de obra [CONSIGNAR EL OBJETO DE LA CONVOCATORIA], de conformidad con los Términos de Referencia que se indican en el numeral 3.1 del Capítulo III de la sección específica de las bases y los documentos del procedimiento.

[CONSIGNAR CIUDAD Y FECHA]

.....  
**Firma, Nombres y Apellidos del postor o  
Representante legal o común, según corresponda**

#### **Importante**

*Adicionalmente, puede requerirse la presentación de documentación que acredite el cumplimiento de los términos de referencia, conforme a lo indicado en el acápite relacionado al contenido de las ofertas de la presente sección de las bases.*

**ANEXO N° 4**

**DECLARACIÓN JURADA DE PLAZO DE PRESTACIÓN DEL SERVICIO DE CONSULTORÍA DE OBRA**

Señores

**COMITÉ DE SELECCIÓN**

**ADJUDICACIÓN SIMPLIFICADA N° 01-2022-MML/PGRLM-1**

Presente.-

Mediante el presente, con pleno conocimiento de las condiciones que se exigen en las bases del procedimiento de la referencia, me comprometo a prestar el servicio de consultoría de obra objeto del presente procedimiento de selección en el plazo de [CONSIGNAR EL PLAZO OFERTADO].

[CONSIGNAR CIUDAD Y FECHA]

.....  
**Firma, Nombres y Apellidos del postor o  
Representante legal o común, según corresponda**

## ANEXO N° 5

### PROMESA DE CONSORCIO

(Sólo para el caso en que un consorcio se presente como postor)

Señores

**COMITÉ DE SELECCIÓN**

**ADJUDICACIÓN SIMPLIFICADA N° 01-2022-MML/PGRLM-1**

Presente.-

Los suscritos declaramos expresamente que hemos convenido en forma irrevocable, durante el lapso que dure el procedimiento de selección, para presentar una oferta conjunta a la **ADJUDICACIÓN SIMPLIFICADA N° [CONSIGNAR NOMENCLATURA DEL PROCEDIMIENTO]**.

Asimismo, en caso de obtener la buena pro, nos comprometemos a formalizar el contrato de consorcio, de conformidad con lo establecido por el artículo 140 del Reglamento de la Ley de Contrataciones del Estado, bajo las siguientes condiciones:

a) Integrantes del consorcio

1. [NOMBRE, DENOMINACIÓN O RAZÓN SOCIAL DEL CONSORCIADO 1].
2. [NOMBRE, DENOMINACIÓN O RAZÓN SOCIAL DEL CONSORCIADO 2].

b) Designamos a [CONSIGNAR NOMBRES Y APELLIDOS DEL REPRESENTANTE COMÚN], identificado con [CONSIGNAR TIPO DE DOCUMENTO DE IDENTIDAD] N° [CONSIGNAR NÚMERO DE DOCUMENTO DE IDENTIDAD], como representante común del consorcio para efectos de participar en todos los actos referidos al procedimiento de selección, suscripción y ejecución del contrato correspondiente con [CONSIGNAR NOMBRE DE LA ENTIDAD].

Asimismo, declaramos que el representante común del consorcio no se encuentra impedido, inhabilitado ni suspendido para contratar con el Estado.

c) Fijamos nuestro domicilio legal común en [.....].

d) Las obligaciones que corresponden a cada uno de los integrantes del consorcio son las siguientes:

1. OBLIGACIONES DE [NOMBRE, DENOMINACIÓN O RAZÓN SOCIAL DEL CONSORCIADO 1] [ % ]<sup>27</sup>

[DESCRIBIR LAS OBLIGACIONES DEL CONSORCIADO 1]

2. OBLIGACIONES DE [NOMBRE, DENOMINACIÓN O RAZÓN SOCIAL DEL CONSORCIADO 2] [ % ]<sup>28</sup>

[DESCRIBIR LAS OBLIGACIONES DEL CONSORCIADO 2]

TOTAL OBLIGACIONES 100%<sup>29</sup>

[CONSIGNAR CIUDAD Y FECHA]

.....  
**Consortiado 1**  
Nombres, apellidos y firma del Consortiado 1 o de  
su Representante Legal  
Tipo y N° de Documento de Identidad

.....  
**Consortiado 2**  
Nombres, apellidos y firma del Consortiado 2 o de  
su Representante Legal  
Tipo y N° de Documento de Identidad

#### Importante

*De conformidad con el artículo 52 del Reglamento, las firmas de los integrantes del consorcio deben ser legalizadas.*

<sup>27</sup> Consignar únicamente el porcentaje total de las obligaciones, el cual debe ser expresado en número entero, sin decimales.

<sup>28</sup> Consignar únicamente el porcentaje total de las obligaciones, el cual debe ser expresado en número entero, sin decimales.

<sup>29</sup> Este porcentaje corresponde a la sumatoria de los porcentajes de las obligaciones de cada uno de los integrantes del consorcio.

**ANEXO N° 6**  
**OFERTA ECONÓMICA**

Señores  
**COMITÉ DE SELECCIÓN**  
**ADJUDICACIÓN SIMPLIFICADA N° 01-2022-MML/PGRLM-1**  
Presente.-

Es grato dirigirme a usted, para hacer de su conocimiento que, de acuerdo con las bases, mi oferta económica es la siguiente:

DESCRIPCIÓN DEL OBJETO	N° DE PERIODOS DE TIEMPO <sup>30</sup>	PERIODO O UNIDAD DE TIEMPO <sup>31</sup>	TARIFA UNITARIA OFERTADA <sup>32</sup>	TOTAL OFERTA ECONÓMICA
<i>Supervisión de obra</i>				
<i>Liquidación de obra</i>				

La oferta económica [CONSIGNAR LA MONEDA DE LA CONVOCATORIA] incluye todos los tributos, seguros, transporte, inspecciones, pruebas y, de ser el caso, los costos laborales conforme a la legislación vigente, así como cualquier otro concepto que pueda tener incidencia sobre el costo del servicio de consultoría a contratar; excepto la de aquellos postores que gocen de alguna exoneración legal, no incluirán en su oferta económica los tributos respectivos.

[CONSIGNAR CIUDAD Y FECHA]

.....  
**Firma, Nombres y Apellidos del postor o**  
**Representante legal o común, según corresponda**

**Importante para la Entidad**

- *Si durante la fase de actos preparatorios, las Entidades advierten que es posible la participación de proveedores que gozan del beneficio de la exoneración del IGV prevista en la Ley N° 27037, Ley de Promoción de la Inversión en la Amazonía, consignar lo siguiente:  
"La oferta económica de los postores que presenten la Declaración Jurada de cumplimiento de condiciones para la aplicación de la exoneración del IGV (**Anexo N° 7**), debe encontrarse dentro de los límites del valor referencial sin IGV".*

**Incluir las disposiciones, según corresponda. Una vez culminada la elaboración de las bases, las notas que no se incorporen deben ser eliminadas**

<sup>30</sup> Número estimado de días, meses, entre otros de la ejecución de la prestación, según lo establecido en las bases.

<sup>31</sup> Día, mes, entre otros, según lo establecido en las bases.

<sup>32</sup> El postor formula su oferta proponiendo una tarifa fija en base al periodo o unidad de tiempo establecida en las bases.

## ANEXO N° 8

### EXPERIENCIA DEL POSTOR EN LA ESPECIALIDAD

Señores

**COMITÉ DE SELECCIÓN**

**ADJUDICACIÓN SIMPLIFICADA N° 01-2022-MML/PGRLM-1**

Presente.-

Mediante el presente, el suscrito detalla la siguiente EXPERIENCIA EN LA ESPECIALIDAD:

N°	CLIENTE	OBJETO DEL CONTRATO	N° CONTRATO / O/S / COMPROBANTE DE PAGO	FECHA DEL CONTRATO O CP <sup>33</sup>	FECHA DE LA CONFORMIDAD DE SER EL CASO <sup>34</sup>	EXPERIENCIA PROVENIENTE DE: <sup>35</sup>	MONEDA	IMPORTE <sup>36</sup>	TIPO DE CAMBIO VENTA <sup>37</sup>	MONTO FACTURADO ACUMULADO <sup>38</sup>
1										
2										
3										
4										
5										
6										
7										
8										
9										
10										
...										
20										
TOTAL										

[CONSIGNAR CIUDAD Y FECHA]

.....  
**Firma, Nombres y Apellidos del postor o  
Representante legal o común, según corresponda**

<sup>33</sup> Se refiere a la fecha de suscripción del contrato, de la emisión de la Orden de Servicios o de cancelación del comprobante de pago, según corresponda.

<sup>34</sup> Únicamente, cuando la fecha del perfeccionamiento del contrato, sea previa a los diez (10) años anteriores a la fecha de presentación de ofertas, caso en el cual el postor debe acreditar que la conformidad se emitió dentro de dicho período.

<sup>35</sup> Si el titular de la experiencia no es el postor, consignar si dicha experiencia corresponde a la matriz en caso que el postor sea sucursal, o fue transmitida por reorganización societaria, debiendo acompañar la documentación sustentatoria correspondiente. Al respecto, según la Opinión N° 216-2017/DTN "Considerando que la sociedad matriz y la sucursal constituyen la misma persona jurídica, la sucursal puede acreditar como suya la experiencia de su matriz". Del mismo modo, según lo previsto en la Opinión N° 010-2013/DTN, "... en una operación de reorganización societaria que comprende tanto una fusión como una escisión, la sociedad resultante podrá acreditar como suya la experiencia de la sociedad incorporada o absorbida, que se extingue producto de la fusión; asimismo, si en virtud de la escisión se transfiere un bloque patrimonial consistente en una línea de negocio completa, la sociedad resultante podrá acreditar como suya la experiencia de la sociedad escindida, correspondiente a la línea de negocio transmitida. De esta manera, la sociedad resultante podrá emplear la experiencia transmitida, como consecuencia de la reorganización societaria antes descrita, en los futuros procesos de selección en los que participe".

<sup>36</sup> Se refiere al monto del contrato ejecutado incluido adicionales y reducciones, de ser el caso.

<sup>37</sup> El tipo de cambio venta debe corresponder al publicado por la SBS correspondiente a la fecha de suscripción del contrato, de la emisión de la Orden de Servicios o de cancelación del comprobante de pago, según corresponda.

<sup>38</sup> Consignar en la moneda establecida en las bases.

## ANEXO N° 9

### DECLARACIÓN JURADA (NUMERAL 49.4 DEL ARTÍCULO 49 DEL REGLAMENTO)

Señores

**COMITÉ DE SELECCIÓN**

**ADJUDICACIÓN SIMPLIFICADA N° 01-2022-MML/PGRLM-1**

Presente.-

Mediante el presente el suscrito, postor y/o Representante Legal de [CONSIGNAR EN CASO DE SER PERSONA JURÍDICA], declaro que la experiencia que acredito de la empresa [CONSIGNAR LA DENOMINACIÓN DE LA PERSONA JURÍDICA] como consecuencia de una reorganización societaria, no se encuentra en el supuesto establecido en el numeral 49.4 del artículo 49 del Reglamento.

[CONSIGNAR CIUDAD Y FECHA]

.....  
**Firma, Nombres y Apellidos del postor o  
Representante legal, según corresponda**

#### **Importante**

*A efectos de cautelar la veracidad de esta declaración, el postor puede verificar la información de la Relación de Proveedores Sancionados por el Tribunal de Contrataciones del Estado con Sanción Vigente en <http://portal.osce.gob.pe/rnp/content/relación-de-proveedores-sancionados>.*

*También le asiste dicha facultad al órgano encargado de las contrataciones o al órgano de la Entidad al que se le haya asignado la función de verificación de la oferta presentada por el postor ganador de la buena pro.*

## ANEXO N° 11

### SOLICITUD DE BONIFICACIÓN DEL CINCO POR CIENTO (5%) POR TENER LA CONDICIÓN DE MICRO Y PEQUEÑA EMPRESA

Señores

**COMITÉ DE SELECCIÓN**

**ADJUDICACIÓN SIMPLIFICADA N° 01-2022-MML/PGRLM-1**

Presente.-

Mediante el presente el suscrito, postor y/o Representante legal de [CONSIGNAR EN CASO DE SER PERSONA JURÍDICA], solicito la asignación de la bonificación del cinco por ciento (5%) sobre el puntaje total obtenido, debido a que mi representada cuenta con la condición de micro y pequeña empresa.

[CONSIGNAR CIUDAD Y FECHA]

.....  
**Firma, Nombres y Apellidos del postor o  
Representante legal o común, según corresponda**

#### **Importante**

- *Para asignar la bonificación, el órgano encargado de las contrataciones o comité de selección, según corresponda, verifica la página web del Ministerio de Trabajo y Promoción del Empleo en la sección consulta de empresas acreditadas en el REMYPE en el link <http://www2.trabajo.gob.pe/servicios-en-linea-2-2/>.*
- *Para que un consorcio pueda acceder a la bonificación, cada uno de sus integrantes debe cumplir con la condición de micro y pequeña empresa.*