

# ***BASES ESTÁNDAR DE ADJUDICACIÓN SIMPLIFICADA PARA LA CONTRATACIÓN DE SERVICIOS EN GENERAL (Decimosegunda Disposición Complementaria Final del Reglamento)***

*Aprobado mediante Directiva N°001-2019-OSCE/CD*



**SUB DIRECCIÓN DE NORMATIVIDAD – DIRECCIÓN TÉCNICO NORMATIVA**  
**ORGANISMO SUPERVISOR DE LAS CONTRATACIONES DEL ESTADO - OSCE**

**SIMBOLOGÍA UTILIZADA:**

N°	Símbolo	Descripción
1	[ABC] / [.....]	La información solicitada dentro de los corchetes sombreados debe ser completada por la Entidad durante la elaboración de las bases.
2	[ABC] / [.....]	Es una indicación, o información que deberá ser completada por la Entidad con posterioridad al otorgamiento de la buena pro para el caso específico de la elaboración de la PROFORMA DEL CONTRATO; o por los proveedores, en el caso de los ANEXOS de la oferta.
3	<div>Importante</div> <ul style="list-style-type: none"> <li>• Abc</li> </ul>	Se refiere a consideraciones importantes a tener en cuenta por el órgano encargado de las contrataciones o comité de selección, según corresponda y por los proveedores.
4	<div>Advertencia</div> <ul style="list-style-type: none"> <li>• Abc</li> </ul>	Se refiere a advertencias a tener en cuenta por el órgano encargado de las contrataciones o comité de selección, según corresponda y por los proveedores.
5	<div>Importante para la Entidad</div> <ul style="list-style-type: none"> <li>• Xyz</li> </ul>	Se refiere a consideraciones importantes a tener en cuenta por el órgano encargado de las contrataciones o comité de selección, según corresponda y deben ser eliminadas una vez culminada la elaboración de las bases.

**CARACTERÍSTICAS DEL DOCUMENTO:**

Las bases estándar deben ser elaboradas en formato WORD, y deben tener las siguientes características:

N°	Características	Parámetros
1	Márgenes	Superior : 2.5 cm      Inferior: 2.5 cm Izquierda: 2.5 cm      Derecha: 2.5 cm
2	Fuente	Arial
3	Estilo de Fuente	Normal: Para el contenido en general Cursiva: Para el encabezado y pie de página Para las Consideraciones importantes (Ítem 3 del cuadro anterior)
4	Color de Fuente	Automático: Para el contenido en general Azul : Para las Consideraciones importantes (Ítem 3 del cuadro anterior)
5	Tamaño de Letra	16 : Para las dos primeras hojas de las Secciones General y Específica 11 : Para el nombre de los Capítulos. 10 : Para el cuerpo del documento en general 9 : Para el encabezado y pie de página Para el contenido de los cuadros, pudiendo variar, según la necesidad 8 : Para las Notas al pie
6	Alineación	Justificada: Para el contenido en general y notas al pie. Centrada : Para la primera página, los títulos de las Secciones y nombres de los Capítulos)
7	Interlineado	Sencillo
8	Espaciado	Anterior : 0 Posterior : 0
9	Subrayado	Para los nombres de las Secciones y para resaltar o hacer hincapié en algún concepto

**INSTRUCCIONES DE USO:**

- Una vez registrada la información solicitada dentro de los corchetes sombreados en gris, el texto deberá quedar en letra tamaño 10, con estilo normal, sin formato de negrita y sin sombrear.
- La nota **IMPORTANTE** no puede ser modificada ni eliminada en la Sección General. En el caso de la Sección Específica debe seguirse la instrucción que se indica en dicha nota.

Elaboradas en mayo 2019  
Modificadas en junio, diciembre 2019, julio 2020, julio y diciembre 2021, junio y octubre 2022

## **BASES ESTÁNDAR DE ADJUDICACIÓN SIMPLIFICADA PARA LA CONTRATACIÓN DE SERVICIOS EN GENERAL**

### **ADJUDICACIÓN SIMPLIFICADA N° N°11-2023-CS/IVPMJ**

**PRIMERA CONVOCATORIA**

### **CONTRATACIÓN DE SERVICIO DE <sup>1</sup>**

**SERVICIO PARA EL MANTENIMIENTO RUTINARIO DEL CAMINO VECINAL DEL  
TRAMO: EMP.JU-104(PLAZA MOLINOS)-PUENTE BARRIO BELLAVISTA-PUENTE  
SANTA ANA-PLAZA HUASQUICHA; EMP.JU-722-JATUNPAMPA-HUALA; EMP.JU-104  
(PLAZA MOLINOS)-BARRIO HUAYRANGA (LTE JULCAN); EMP.JU-731-EMP, JU-104;  
L=15.70 KM, EN LOS DISTRITOS DE MOLINOS Y PANCAN, PROVINCIA DE JAUJA,  
DEPARTAMENTO DE JUNÍN.**

---

<sup>1</sup> De conformidad con la Decimosegunda Disposición Complementaria Final del Reglamento, estas bases se utilizan para la contratación de servicios a los que hace referencia el Decreto Supremo N° 034-2008-MTC, Reglamento Nacional de Gestión de Infraestructura Vial.

## **DEBER DE COLABORACIÓN**

La Entidad y todo proveedor que se someta a las presentes Bases, sea como participante, postor y/o contratista, deben conducir su actuación conforme a los principios previstos en la Ley de Contrataciones del Estado.

En este contexto, se encuentran obligados a prestar su colaboración al OSCE y a la Secretaría Técnica de la Comisión de Defensa de la Libre Competencia del INDECOPI, en todo momento según corresponda a sus competencias, a fin de comunicar presuntos casos de fraude, colusión y corrupción por parte de los funcionarios y servidores de la Entidad, así como los proveedores y demás actores que participan en el proceso de contratación.

De igual forma, deben poner en conocimiento del OSCE y a la Secretaría Técnica de la Comisión de Defensa de la Libre Competencia del INDECOPI los indicios de conductas anticompetitivas que se presenten durante el proceso de contratación, en los términos del Decreto Legislativo N° 1034, "Ley de Represión de Conductas Anticompetitivas", o norma que la sustituya, así como las demás normas de la materia.

La Entidad y todo proveedor que se someta a las presentes Bases, sea como participante, postor y/o contratista del proceso de contratación deben permitir al OSCE o a la Secretaría Técnica de la Comisión de Defensa de la Libre Competencia del INDECOPI el acceso a la información referida a las contrataciones del Estado que sea requerida, prestar testimonio o absolución de posiciones que se requieran, entre otras formas de colaboración.

## **SECCIÓN GENERAL**

### **DISPOSICIONES COMUNES DEL PROCEDIMIENTO DE SELECCIÓN**

(ESTA SECCIÓN NO DEBE SER MODIFICADA EN NINGÚN EXTREMO, BAJO SANCIÓN DE NULIDAD)

## CAPÍTULO I ETAPAS DEL PROCEDIMIENTO DE SELECCIÓN

### 1.1. REFERENCIAS

Cuando en el presente documento se mencione la palabra Ley, se entiende que se está haciendo referencia a la Ley N° 30225, Ley de Contrataciones del Estado, y cuando se mencione la palabra Reglamento, se entiende que se está haciendo referencia al Reglamento de la Ley de Contrataciones del Estado aprobado por Decreto Supremo N° 344-2018-EF.

Las referidas normas incluyen sus respectivas modificaciones, de ser el caso.

### 1.2. CONVOCATORIA

Se realiza a través de su publicación en el SEACE de conformidad con lo señalado en el artículo 54 del Reglamento, en la fecha señalada en el calendario del procedimiento de selección, debiendo adjuntar las bases y resumen ejecutivo.

### 1.3. REGISTRO DE PARTICIPANTES

El registro de participantes se realiza conforme al artículo 55 del Reglamento. En el caso de un consorcio, basta que se registre uno (1) de sus integrantes.

#### Importante

- *Para registrarse como participante en un procedimiento de selección convocado por las Entidades del Estado Peruano, es necesario que los proveedores cuenten con inscripción vigente y estar habilitados ante el Registro Nacional de Proveedores (RNP) que administra el Organismo Supervisor de las Contrataciones del Estado (OSCE). Para obtener mayor información, se puede ingresar a la siguiente dirección electrónica: [www.rnp.gob.pe](http://www.rnp.gob.pe).*
- *Los proveedores que deseen registrar su participación deben ingresar al SEACE utilizando su Certificado SEACE (usuario y contraseña). Asimismo, deben observar las instrucciones señaladas en el documento de orientación “Guía para el registro de participantes electrónico” publicado en <https://www2.seace.gob.pe/>.*
- *En caso los proveedores no cuenten con inscripción vigente en el RNP y/o se encuentren inhabilitados o suspendidos para ser participantes, postores y/o contratistas, el SEACE restringirá su registro, quedando a potestad de estos intentar nuevamente registrar su participación en el procedimiento de selección en cualquier otro momento, dentro del plazo establecido para dicha etapa, siempre que haya obtenido la vigencia de su inscripción o quedado sin efecto la sanción que le impuso el Tribunal de Contrataciones del Estado.*

### 1.4. FORMULACIÓN DE CONSULTAS Y OBSERVACIONES A LAS BASES

La formulación de consultas y observaciones a las bases se efectúa de conformidad con lo establecido en los numerales 72.1 y 72.2 del artículo 72 del Reglamento, así como el literal a) del artículo 89 del Reglamento.

#### Importante

*No pueden formularse consultas ni observaciones respecto del contenido de una ficha de homologación aprobada. Las consultas y observaciones que se formulen sobre el particular, se tienen como no presentadas.*

### 1.5. ABSOLUCIÓN DE CONSULTAS, OBSERVACIONES E INTEGRACIÓN DE BASES

La absolución de consultas, observaciones e integración de las bases se realizan conforme a las disposiciones previstas en el numeral 72.4 del artículo 72 del Reglamento y el literal a) del artículo 89 del Reglamento.

#### Importante

- *No se absolverán consultas y observaciones a las bases que se presenten en forma física.*
- *Cuando exista divergencia entre lo indicado en el pliego de absolución de consultas y observaciones y la integración de bases, prevalece lo absuelto en el referido pliego; sin perjuicio, del deslinde de responsabilidades correspondiente.*

### 1.6. FORMA DE PRESENTACIÓN DE OFERTAS

Las ofertas se presentan conforme lo establecido en el artículo 59 y en el artículo 90 del Reglamento.

Las declaraciones juradas, formatos o formularios previstos en las bases que conforman la oferta deben estar debidamente firmados por el postor (firma manuscrita o digital, según la Ley N° 27269, Ley de Firmas y Certificados Digitales<sup>2</sup>). Los demás documentos deben ser visados por el postor. En el caso de persona jurídica, por su representante legal, apoderado o mandatario designado para dicho fin y, en el caso de persona natural, por este o su apoderado. No se acepta el pegado de la imagen de una firma o visto. Las ofertas se presentan foliadas.

#### Importante

- *Los formularios electrónicos que se encuentran en el SEACE y que los proveedores deben llenar para presentar sus ofertas, tienen carácter de declaración jurada.*
- *En caso la información contenida en los documentos escaneados que conforman la oferta no coincida con lo declarado a través del SEACE, prevalece la información declarada en los documentos escaneados.*
- *No se tomará en cuenta las ofertas que se presenten en físico a la Entidad.*

### 1.7. PRESENTACIÓN Y APERTURA DE OFERTAS

El participante presentará su oferta de manera electrónica a través del SEACE, desde las 00:01 horas hasta las 23:59 horas del día establecido para el efecto en el cronograma del procedimiento; adjuntando el archivo digitalizado que contenga los documentos que conforman la oferta de acuerdo a lo requerido en las bases.

El participante debe verificar antes de su envío, bajo su responsabilidad, que el archivo pueda ser descargado y su contenido sea legible.

#### Importante

*Los integrantes de un consorcio no pueden presentar ofertas individuales ni conformar más de un consorcio en un procedimiento de selección, o en un determinado ítem cuando se trate de procedimientos de selección según relación de ítems.*

<sup>2</sup> Para mayor información sobre la normativa de firmas y certificados digitales ingresar a: <https://www.indecopi.gob.pe/web/firmas-digitales/firmar-y-certificados-digitales>

En la apertura electrónica de la oferta, el órgano encargado de las contrataciones o el comité de selección, según corresponda, verifica la presentación de lo exigido en la sección específica de las bases de conformidad con el numeral 73.2 del artículo 73 del Reglamento y determina si las ofertas responden a las características y/o requisitos y condiciones de los Términos de Referencia, detallados en la sección específica de las bases. De no cumplir con lo requerido, la oferta se considera no admitida.

Asimismo, el órgano encargado de las contrataciones o el comité de selección, según corresponda, declara no admitidas las ofertas que se encuentran por debajo del ochenta por ciento (80%) del valor referencial o que excedan el valor referencial.

## 1.8. EVALUACIÓN DE LAS OFERTAS

La evaluación de las ofertas se realiza conforme a lo establecido en el numeral 74.1 y el literal a) del numeral 74.2 del artículo 74 del Reglamento.

En el supuesto de que dos (2) o más ofertas empaten, la determinación del orden de prelación de las ofertas empatadas se efectúa siguiendo estrictamente el orden establecido en el numeral 91.1 del artículo 91 del Reglamento.

El desempate mediante sorteo se realiza de manera electrónica a través del SEACE.

### Importante

*En el caso de contratación de servicios en general que se presten fuera de la provincia de Lima y Callao, cuyo valor referencial no supere los doscientos mil Soles (S/ 200,000.00), a solicitud del postor se asigna una bonificación equivalente al diez por ciento (10%) sobre el puntaje total obtenido por los postores con domicilio en la provincia donde prestará el servicio, o en las provincias colindantes, sean o no pertenecientes al mismo departamento o región. El domicilio es el consignado en la constancia de inscripción ante el RNP<sup>3</sup>. Lo mismo aplica en el caso de procedimientos de selección por relación de ítems, cuando algún ítem no supera el monto señalado anteriormente.*

## 1.9. CALIFICACIÓN DE OFERTAS

La calificación de las ofertas se realiza conforme a lo establecido en los numerales 75.1 y 75.2 del artículo 75 del Reglamento.

## 1.10. SUBSANACIÓN DE LAS OFERTAS

La subsanación de las ofertas se sujeta a lo establecido en el artículo 60 del Reglamento. El plazo que se otorgue para la subsanación no puede ser inferior a un (1) día hábil

La solicitud de subsanación se realiza de manera electrónica a través del SEACE y será remitida al correo electrónico consignado por el postor al momento de realizar su inscripción en el RNP, siendo su responsabilidad el permanente seguimiento de las notificaciones a dicho correo. La notificación de la solicitud se entiende efectuada el día de su envío al correo electrónico.

La presentación de las subsanaciones se realiza a través del SEACE. No se tomará en cuenta la subsanación que se presente en físico a la Entidad.

<sup>3</sup> La constancia de inscripción electrónica se visualizará en el portal web del Registro Nacional de Proveedores: [www.rnp.gob.pe](http://www.rnp.gob.pe)



#### 1.11. OTORGAMIENTO DE LA BUENA PRO

Definida la oferta ganadora, el órgano encargado de las contrataciones o el comité de selección, según corresponda, otorga la buena pro mediante su publicación en el SEACE, incluyendo el cuadro comparativo y las actas debidamente motivadas de los resultados de la admisión, no admisión, evaluación, calificación, descalificación y el otorgamiento de la buena pro.

#### 1.12. CONSENTIMIENTO DE LA BUENA PRO

Cuando se hayan presentado dos (2) o más ofertas, el consentimiento de la buena pro se produce a los cinco (5) días hábiles siguientes de la notificación de su otorgamiento, sin que los postores hayan ejercido el derecho de interponer el recurso de apelación.

En caso que se haya presentado una sola oferta, el consentimiento de la buena pro se produce el mismo día de la notificación de su otorgamiento.

El consentimiento del otorgamiento de la buena pro se publica en el SEACE al día hábil siguiente de producido.

##### **Importante**

*Una vez consentido el otorgamiento de la buena pro, el órgano encargado de las contrataciones o el órgano de la Entidad al que se haya asignado tal función realiza la verificación de la oferta presentada por el postor ganador de la buena pro conforme lo establecido en el numeral 64.6 del artículo 64 del Reglamento.*

## CAPÍTULO II

### SOLUCIÓN DE CONTROVERSIAS DURANTE EL PROCEDIMIENTO DE SELECCIÓN

#### 2.1. RECURSO DE APELACIÓN

A través del recurso de apelación se pueden impugnar los actos dictados durante el desarrollo del procedimiento de selección hasta antes del perfeccionamiento del contrato.

El recurso de apelación se presenta ante la Entidad convocante, y es conocido y resuelto por su Titular, cuando el valor referencial sea igual o menor a cincuenta (50) UIT. Cuando el valor referencial sea mayor a dicho monto, el recurso de apelación se presenta ante y es resuelto por el Tribunal de Contrataciones del Estado.

En los procedimientos de selección según relación de ítems, el valor referencial total del procedimiento determina ante quién se presenta el recurso de apelación.

Los actos que declaren la nulidad de oficio, la cancelación del procedimiento de selección y otros actos emitidos por el Titular de la Entidad que afecten la continuidad de este, se impugnan ante el Tribunal de Contrataciones del Estado.

#### Importante

- *Una vez otorgada la buena pro, el órgano encargado de las contrataciones o el comité de selección, según corresponda, está en la obligación de permitir el acceso de los participantes y postores al expediente de contratación, salvo la información calificada como secreta, confidencial o reservada por la normativa de la materia, a más tardar dentro del día siguiente de haberse solicitado por escrito.*

*Luego de otorgada la buena pro no se da a conocer las ofertas cuyos requisitos de calificación no fueron analizados y revisados por el órgano encargado de las contrataciones o el comité de selección, según corresponda.*

- *A efectos de recoger la información de su interés, los postores pueden valerse de distintos medios, tales como: (i) la lectura y/o toma de apuntes, (ii) la captura y almacenamiento de imágenes, e incluso (iii) pueden solicitar copia de la documentación obrante en el expediente, siendo que, en este último caso, la Entidad deberá entregar dicha documentación en el menor tiempo posible, previo pago por tal concepto.*
- *El recurso de apelación se presenta ante la Mesa de Partes del Tribunal o ante las oficinas desconcentradas del OSCE, o en la Unidad de Trámite Documentario de la Entidad, según corresponda.*

#### 2.2. PLAZOS DE INTERPOSICIÓN DEL RECURSO DE APELACIÓN

La apelación contra el otorgamiento de la buena pro o contra los actos dictados con anterioridad a ella se interpone dentro de los cinco (5) días hábiles siguientes de haberse notificado el otorgamiento de la buena pro.

La apelación contra los actos dictados con posterioridad al otorgamiento de la buena pro, contra la declaración de nulidad, cancelación y declaratoria de desierto del procedimiento, se interpone dentro de los cinco (5) días hábiles siguientes de haberse tomado conocimiento del acto que se desea impugnar.

### CAPÍTULO III DEL CONTRATO

#### 3.1. PERFECCIONAMIENTO DEL CONTRATO

Los plazos y el procedimiento para perfeccionar el contrato se realiza conforme a lo indicado en el artículo 141 del Reglamento.

El contrato se perfecciona con la suscripción del documento que lo contiene, salvo en los contratos cuyo monto del valor referencial no supere los doscientos mil Soles (S/ 200,000.00), en los que se puede perfeccionar con la recepción de la orden de servicios, conforme a lo previsto en la sección específica de las bases.

En el caso de procedimientos de selección por relación de ítems, se puede perfeccionar el contrato con la suscripción del documento o con la recepción de una orden de servicios, cuando el valor referencial del ítem corresponda al parámetro establecido en el párrafo anterior.

#### Importante

*El órgano encargado de las contrataciones o el comité de selección, según corresponda, debe consignar en la sección específica de las bases la forma en que se perfeccionará el contrato, sea con la suscripción del contrato o la recepción de la orden de servicios. En caso la Entidad perfeccione el contrato con la recepción de la orden de servicios no debe incluir la proforma del contrato establecida en el Capítulo V de la sección específica de las bases.*

Para perfeccionar el contrato, el postor ganador de la buena pro debe presentar los documentos señalados en el artículo 139 del Reglamento y los previstos en la sección específica de las bases.

#### 3.2. GARANTÍAS

Las garantías que deben otorgar los postores y/o contratistas, según corresponda, son las de fiel cumplimiento del contrato y por los adelantos.

##### 3.2.1. GARANTÍA DE FIEL CUMPLIMIENTO

Como requisito indispensable para perfeccionar el contrato, el postor ganador debe entregar a la Entidad la garantía de fiel cumplimiento del mismo por una suma equivalente al diez por ciento (10%) del monto del contrato original. Esta se mantiene vigente hasta la conformidad de la recepción de la prestación a cargo del contratista.

##### 3.2.2. GARANTÍA DE FIEL CUMPLIMIENTO POR PRESTACIONES ACCESORIAS

En las contrataciones que conllevan la ejecución de prestaciones accesorias, tales como mantenimiento, reparación o actividades afines, se otorga una garantía adicional por una suma equivalente al diez por ciento (10%) del monto del contrato de la prestación accesorio, la misma que debe ser renovada periódicamente hasta el cumplimiento total de las obligaciones garantizadas.

#### Importante

- En los contratos cuyos montos sean iguales o menores a doscientos mil Soles (S/ 200,000.00), no corresponde presentar garantía de fiel cumplimiento de contrato ni garantía de fiel cumplimiento por prestaciones accesorias. Dicha excepción también aplica a los contratos derivados de procedimientos de selección por relación de ítems, cuando el monto del ítem*

*adjudicado o la sumatoria de los montos de los ítems adjudicados no superen el monto señalado anteriormente, conforme a lo dispuesto en el literal a) del artículo 152 del Reglamento.*

- En los contratos periódicos de prestación de servicios en general que celebren las Entidades con las micro y pequeñas empresas, estas últimas pueden otorgar como garantía de fiel cumplimiento el diez por ciento (10%) del monto del contrato, porcentaje que es retenido por la Entidad durante la primera mitad del número total de pagos a realizarse, de forma prorrateada en cada pago, con cargo a ser devuelto a la finalización del mismo, conforme lo establecen los numerales 149.4 y 149.5 del artículo 149 del Reglamento y numeral 151.2 del artículo 151 del Reglamento.*

### 3.2.3. GARANTÍA POR ADELANTO

En caso se haya previsto en la sección específica de las bases la entrega de adelantos, el contratista debe presentar una garantía emitida por idéntico monto conforme a lo estipulado en el artículo 153 del Reglamento.

### 3.3. REQUISITOS DE LAS GARANTÍAS

Las garantías que se presenten deben ser incondicionales, solidarias, irrevocables y de realización automática en el país, al solo requerimiento de la Entidad. Asimismo, deben ser emitidas por empresas que se encuentren bajo la supervisión directa de la Superintendencia de Banca, Seguros y Administradoras Privadas de Fondos de Pensiones y que cuenten con clasificación de riesgo B o superior. Asimismo, deben estar autorizadas para emitir garantías; o estar consideradas en la última lista de bancos extranjeros de primera categoría que periódicamente publica el Banco Central de Reserva del Perú.

#### Importante

*Corresponde a la Entidad verificar que las garantías presentadas por el postor ganador de la buena pro y/o contratista cumplan con los requisitos y condiciones necesarios para su aceptación y eventual ejecución, sin perjuicio de la determinación de las responsabilidades funcionales que correspondan.*

#### Advertencia

*Los funcionarios de las Entidades no deben aceptar garantías emitidas bajo condiciones distintas a las establecidas en el presente numeral, debiendo tener en cuenta lo siguiente:*

- 1. La clasificadora de riesgo que asigna la clasificación a la empresa que emite la garantía debe encontrarse listada en el portal web de la SBS (<http://www.sbs.gob.pe/sistema-financiero/clasificadoras-de-riesgo>).*
- 2. Se debe identificar en la página web de la clasificadora de riesgo respectiva, cuál es la clasificación vigente de la empresa que emite la garantía, considerando la vigencia a la fecha de emisión de la garantía.*
- 3. Para fines de lo establecido en el artículo 148 del Reglamento, la clasificación de riesgo B, incluye las clasificaciones B+ y B.*
- 4. Si la empresa que otorga la garantía cuenta con más de una clasificación de riesgo emitida por distintas empresas listadas en el portal web de la SBS, bastará que en una de ellas cumpla con la clasificación mínima establecida en el Reglamento.*

*En caso exista alguna duda sobre la clasificación de riesgo asignada a la empresa emisora de la garantía, se deberá consultar a la clasificadora de riesgos respectiva.*

*De otro lado, además de cumplir con el requisito referido a la clasificación de riesgo, a efectos de verificar si la empresa emisora se encuentra autorizada por la SBS para emitir garantías,*

*debe revisarse el portal web de dicha Entidad (<http://www.sbs.gob.pe/sistema-financiero/relacion-de-empresas-que-se-encuentran-autorizadas-a-emitar-cartas-fianza>).*

*Los funcionarios competentes deben verificar la autenticidad de la garantía a través de los mecanismos establecidos (consulta web, teléfono u otros) por la empresa emisora.*

### **3.4. EJECUCIÓN DE GARANTÍAS**

La Entidad puede solicitar la ejecución de las garantías conforme a los supuestos contemplados en el artículo 155 del Reglamento.

### **3.5. ADELANTOS**

La Entidad puede entregar adelantos directos al contratista, los que en ningún caso exceden en conjunto del treinta por ciento (30%) del monto del contrato original, siempre que ello haya sido previsto en la sección específica de las bases.

### **3.6. PENALIDADES**

#### **3.6.1. PENALIDAD POR MORA EN LA EJECUCIÓN DE LA PRESTACIÓN**

En caso de retraso injustificado del contratista en la ejecución de las prestaciones objeto del contrato, la Entidad le aplica automáticamente una penalidad por mora por cada día de atraso, de conformidad con el artículo 162 del Reglamento.

#### **3.6.2. OTRAS PENALIDADES**

La Entidad puede establecer penalidades distintas a la mencionada en el numeral precedente, según lo previsto en el artículo 163 del Reglamento y lo indicado en la sección específica de las bases.

Estos dos tipos de penalidades se calculan en forma independiente y pueden alcanzar cada una un monto máximo equivalente al diez por ciento (10%) del monto del contrato vigente, o de ser el caso, del ítem que debió ejecutarse.

### **3.7. INCUMPLIMIENTO DEL CONTRATO**

Las causales para la resolución del contrato, serán aplicadas de conformidad con el artículo 36 de la Ley y 164 del Reglamento.

### **3.8. PAGOS**

El pago se realiza después de ejecutada la respectiva prestación, pudiendo contemplarse pagos a cuenta, según la forma establecida en la sección específica de las bases o en el contrato.

La Entidad paga las contraprestaciones pactadas a favor del contratista dentro de los diez (10) días calendario siguientes de otorgada la conformidad de los servicios, siempre que se verifiquen las condiciones establecidas en el contrato para ello, bajo responsabilidad del funcionario competente. La conformidad se emite en un plazo máximo de veinte (20) días de producida la recepción.

En el caso que se haya suscrito contrato con un consorcio, el pago se realizará de acuerdo a lo

que se indique en el contrato de consorcio.

**Advertencia**

*En caso de retraso en los pagos a cuenta o pago final por parte de la Entidad, salvo que se deba a caso fortuito o fuerza mayor, esta reconoce al contratista los intereses legales correspondientes, de conformidad con el artículo 39 de la Ley y 171 del Reglamento, debiendo repetir contra los responsables de la demora injustificada.*

**3.9. DISPOSICIONES FINALES**

Todos los demás aspectos del presente procedimiento no contemplados en las bases se regirán supletoriamente por la Ley y su Reglamento, así como por las disposiciones legales vigentes.

## **SECCIÓN ESPECÍFICA**

### **CONDICIONES ESPECIALES DEL PROCEDIMIENTO DE SELECCIÓN**

(EN ESTA SECCIÓN LA ENTIDAD DEBERÁ COMPLETAR LA INFORMACIÓN EXIGIDA, DE ACUERDO A LAS INSTRUCCIONES INDICADAS)

## CAPÍTULO I GENERALIDADES

### 1.1. ENTIDAD CONVOCANTE

Nombre : INSTITUTO VIAL PROVINCIAL MUNICIPAL DE JAUJA  
RUC N° : 20486672871  
Domicilio legal : Jr.Bolognesi s/n 3era Cuadra – 2do Piso  
Teléfono: : 064-361944  
Correo electrónico: : lvp\_jauja@hotmail.com

### 1.2. OBJETO DE LA CONVOCATORIA

El presente procedimiento de selección tiene por objeto la contratación del servicio de **SERVICIO PARA EL MANTENIMIENTO RUTINARIO DEL CAMINO VECINAL DEL TRAMO: EMP.JU-104(PLAZA MOLINOS)-PUENTE BARRIO BELLAVISTA-PUENTE SANTA ANA-PLAZA HUASQUICHA; EMP.JU-722-JATUNPAMPA-HUALA; EMP.JU-104 (PLAZA MOLINOS)-BARRIO HUAYRANGA (LTE JULCAN); EMP.JU-731-EMP, JU-104; L=15.70 KM, EN LOS DISTRITOS DE MOLINOS Y PANCAN, PROVINCIA DE JAUJA, DEPARTAMENTO DE JUNÍN.**

### 1.3. VALOR REFERENCIAL<sup>4</sup>

El valor referencial asciende a S/ **84,238.35** (Ochenta y cuatro mil doscientos treinta y ocho con 35/100 soles, incluidos los impuestos de Ley y cualquier otro concepto que incida en el costo total de la prestación. El valor referencial ha sido calculado al mes de Abril de 2023.

Valor Referencial (VR)	Límites <sup>5</sup>	
	Inferior	Máximo
S/ 84,238.35 (Ochenta y cuatro mil doscientos treinta y ocho con 35/100 soles	S/ 67,390.68	S/ 84,238.35

#### Importante

*El precio de las ofertas no puede exceder los límites del valor referencial de conformidad con la Decimosegunda Disposición Complementaria Final del Reglamento.*

### 1.4. EXPEDIENTE DE CONTRATACIÓN

El expediente de contratación fue aprobado mediante Resolución de Gerencia General N° 034-2023-IVPMJ/G.G. de fecha 03 de mayo del 2023.

<sup>4</sup> El monto del valor referencial indicado en esta sección de las bases no debe diferir del monto del valor referencial consignado en la ficha del procedimiento en el SEACE. No obstante, de existir contradicción entre estos montos, primará el monto del valor referencial indicado en las bases aprobadas.

<sup>5</sup> Los límites se calculan considerando dos (2) decimales. Para ello, si el límite inferior tiene más de dos (2) decimales, se aumenta en un dígito el valor del segundo decimal.



## 1.5. FUENTE DE FINANCIAMIENTO

### 13-DONACIONES Y TRANSFERENCIAS

#### Importante

*La fuente de financiamiento debe corresponder a aquella prevista en la Ley de Equilibrio Financiero del Presupuesto del Sector Público del año fiscal en el cual se convoca el procedimiento de selección.*

## 1.6. SISTEMA DE CONTRATACIÓN

El presente procedimiento se rige por el sistema SUMA ALZADA, de acuerdo con lo establecido en el expediente de contratación respectivo.

## 1.7. ALCANCES DEL REQUERIMIENTO

El alcance de la prestación está definido en el Capítulo III de la presente sección de las bases.

## 1.8. PLAZO DE PRESTACIÓN DEL SERVICIO

Los servicios materia de la presente convocatoria se prestarán en el plazo de 223 días calendario en concordancia con lo establecido en el expediente de contratación.

## 1.9. COSTO DE REPRODUCCIÓN Y ENTREGA DE BASES

Los participantes registrados tienen el derecho de recabar un ejemplar de las bases, para cuyo efecto deben cancelar S/ 7.00 (siete con 00/100 soles) en el banco de la nación, a la cuenta N° 0431-015056 y traer el Boucher de depósito a la Jr. Bolognesi s/n 3era Cuadra – 2do Piso, en el horario de 08:00 a 01:00 y de 14:00 a 17:00 horas].

#### Importante

*El costo de entrega de un ejemplar de las bases no puede exceder el costo de su reproducción.*

## 1.10. BASE LEGAL

- Ley de Contrataciones del Estado N° 30225 y su modificación efectuada mediante Decreto Legislativo N° 1444.
- Texto Único Ordenado de la Ley N° 30225, Ley de Contrataciones del Estado. Aprobado mediante Decreto Supremo N° 082-2019-EF.
- Decreto Supremo N° 344-2018-EF, que aprueba el Reglamento de la Ley N° 30225.
- Directivas del OSCE.
- Ley N° 27444, Ley del Procedimiento Administrativo General.
- Ley N° 27806, Ley de Transparencia y de Acceso a la Información Pública.
- Decreto Supremo N° 304-2012-EF, TUO de la Ley General del Sistema Nacional del Presupuesto.
- Decreto Supremo N° 008-2008-TR, Reglamento de la Ley MYPE.
- Decreto Supremo N° 013-2013-PRODUCE - Texto Único Ordenado de la Ley de Impulso al Desarrollo Productivo y al Crecimiento Empresarial.
- Código Civil.
- Ley N° 31638, Ley de Presupuesto del Sector público para el Año Fiscal 2023.
- LEY N° 31639.- Equilibrio Financiero de Presupuesto del Sector Público para el Año Fiscal 2023.

- Directiva N° 03-2019-MTC/21. Lineamientos para la ejecución, monitoreo y seguimiento de las acciones de mantenimiento de la infraestructura vial de competencia de los Gobiernos Regionales y Gobiernos Locales Provinciales con recursos asignados por el MEF gestionados por el MTC –PVD.
- Convenio de Gestión N°232-2023-MTC/21, CONVENIO DE GESTIÓN PARA LA EJECUCION DEL MANTENIMIENTO RUTINARIO DE VÍAS VECINALES ENTRE PROVIAS DESCENTRALIZADO Y LA MUNICIPALIDAD PROVINCIAL DE JAUJA (PIA 2023).

Las referidas normas incluyen sus respectivas modificaciones, de ser el caso.

## CAPÍTULO II DEL PROCEDIMIENTO DE SELECCIÓN

### 2.1. CALENDARIO DEL PROCEDIMIENTO DE SELECCIÓN

Según el cronograma de la ficha de selección de la convocatoria publicada en el SEACE.

#### Importante

*De conformidad con la vigesimosegunda Disposición Complementaria Final del Reglamento, en caso la Entidad (Ministerios y sus organismos públicos, programas o proyectos adscritos) haya difundido el requerimiento a través del SEACE siguiendo el procedimiento establecido en dicha disposición, no procede formular consultas u observaciones al requerimiento.*

### 2.2. CONTENIDO DE LAS OFERTAS

La oferta contendrá, además de un índice de documentos<sup>6</sup>, la siguiente documentación:

#### 2.2.1. Documentación de presentación obligatoria

##### 2.2.1.1. Documentos para la admisión de la oferta

- a) Declaración jurada de datos del postor. (**Anexo N° 1**)
- b) Documento que acredite la representación de quien suscribe la oferta.

En caso de persona jurídica, copia del certificado de vigencia de poder del representante legal, apoderado o mandatario designado para tal efecto.

En caso de persona natural, copia del documento nacional de identidad o documento análogo, o del certificado de vigencia de poder otorgado por persona natural, del apoderado o mandatario, según corresponda.

En el caso de consorcios, este documento debe ser presentado por cada uno de los integrantes del consorcio que suscriba la promesa de consorcio, según corresponda.

#### Advertencia

*De acuerdo con el artículo 4 del Decreto Legislativo N° 1246, las Entidades están prohibidas de exigir a los administrados o usuarios la información que puedan obtener directamente mediante la interoperabilidad a que se refieren los artículos 2 y 3 de dicho Decreto Legislativo. En esa medida, si la Entidad es usuaria de la Plataforma de Interoperabilidad del Estado – PIDE<sup>7</sup> y siempre que el servicio web se encuentre activo en el Catálogo de Servicios de dicha plataforma, no corresponderá exigir el certificado de vigencia de poder y/o documento nacional de identidad.*

- c) Declaración jurada de acuerdo con el literal b) del artículo 52 del Reglamento (**Anexo N°2**)

<sup>6</sup> La omisión del índice no determina la no admisión de la oferta.

<sup>7</sup> Para mayor información de las Entidades usuarias y del Catálogo de Servicios de la Plataforma de Interoperabilidad del Estado – PIDE ingresar al siguiente enlace <https://www.gobiernodigital.gob.pe/interoperabilidad/>

- d) Declaración jurada de cumplimiento de los Términos de Referencia contenidos en el numeral 3.1 del Capítulo III de la presente sección. (**Anexo N° 3**)
- e) Otros documentos solicitados en los TDR.
- i. Declaración jurada que indique que conoce el Manual de Mantenimiento y Conservación de Carreteras RD° N°05-2016-MTC/14 - Parte 4.
  - ii. Declaración jurada del profesional propuesto indicando dirección de domicilio, correo electrónico, número de celular y/o teléfono, con copia de DNI con firma, sello y Huella digital, asimismo deberá manifestar su compromiso de asumir dicho cargo, de la misma manera deberá indicar su compromiso de presentar al inicio de su prestación la presentación del certificado de habilidad y copia de la colegiatura.
  - iii. adjuntar copia legible de DNI vigente (titulares y suplentes) que certifique que el personal de campo pertenece a zona de intervención y carta de compromiso de trabajo con huella digital de cada uno de ellos y su disponibilidad del personal de campo para ejercer la ejecución del servicio de mantenimiento rutinario manual en jornadas de 8 horas diarias de lunes a viernes. Con un Mínimo del 20% de Mujeres (Titulares), prevaleciendo el factor de redondeo.
  - iv. Cronograma de trabajo mensual, estas actividades deberán ser programadas por el postor en base al Anexo 3.
- f) Declaración jurada de plazo de prestación del servicio. (**Anexo N° 4**)<sup>8</sup>
- g) Promesa de consorcio con firmas legalizadas, de ser el caso, en la que se consigne los integrantes, el representante común, el domicilio común y las obligaciones a las que se compromete cada uno de los integrantes del consorcio así como el porcentaje equivalente a dichas obligaciones. (**Anexo N° 5**)
- h) El precio de la oferta en SOLES. Adjuntar obligatoriamente el **Anexo N° 6**.

El precio total de la oferta y los subtotales que lo componen son expresados con dos (2) decimales. Los precios unitarios pueden ser expresados con más de dos decimales.

#### Importante

- *El órgano encargado de las contrataciones o el comité de selección, según corresponda, verifica la presentación de los documentos requeridos. De no cumplir con lo requerido, la oferta se considera no admitida.*
- *El órgano encargado de las contrataciones o el comité de selección, según corresponda, declara no admitidas las ofertas que no se encuentren dentro de los límites del valor referencial previstos en la Decimosegunda Disposición Complementaria Final del Reglamento.*
- *En caso de requerir estructura de costos o análisis de precios, esta se presenta para el perfeccionamiento del contrato.*

#### 2.2.1.2. Documentos para acreditar los requisitos de calificación

Incorporar en la oferta los documentos que acreditan los “**Requisitos de Calificación**” que se detallan en el numeral 3.2 del Capítulo III de la presente sección de las bases.

<sup>8</sup> En caso de considerar como factor de evaluación la mejora del plazo de prestación del servicio, el plazo ofertado en dicho anexo servirá también para acreditar este factor.

### **2.2.2. Documentación de presentación facultativa:**

- a) En el caso de microempresas y pequeñas empresas integradas por personas con discapacidad, o en el caso de consorcios conformados en su totalidad por estas empresas, deben presentar la constancia o certificado con el cual acredite su inscripción en el Registro de Empresas Promocionales para Personas con Discapacidad<sup>9</sup>.
- b) Solicitud de bonificación por tener la condición de micro y pequeña empresa. **(Anexo N° 11)**
- c) Incorporar en la oferta los documentos que acreditan los “Factores de Evaluación” establecidos en el Capítulo IV de la presente sección de las bases, a efectos de obtener el puntaje previsto en dicho Capítulo para cada factor.
- d) Los postores con domicilio en la provincia donde se prestará el servicio, o en las provincias colindantes, sean o no pertenecientes al mismo departamento o región, pueden presentar la solicitud de bonificación por servicios prestados fuera de la provincia de Lima y Callao, según Anexo N° 10.

#### **Advertencia**

*El órgano encargado de las contrataciones o el comité de selección, según corresponda, no podrá exigir al postor la presentación de documentos que no hayan sido indicados en los acápites “Documentos para la admisión de la oferta”, “Requisitos de calificación” y “Factores de evaluación”.*

### **2.3. PRESENTACIÓN DEL RECURSO DE APELACIÓN**

“El recurso de apelación se presenta ante la Unidad de Trámite Documentario de la Entidad.

En caso el participante o postor opte por presentar recurso de apelación y por otorgar la garantía mediante depósito en cuenta bancaria, se debe realizar el abono en:

N ° de Cuenta : 0431-015056  
Banco : BANCO DE LA NACION  
N° CCI10 : NO CUENTA

”

### **2.4. REQUISITOS PARA PERFECCIONAR EL CONTRATO**

El postor ganador de la buena pro debe presentar los siguientes documentos para perfeccionar el contrato:

- a) Garantía de fiel cumplimiento del contrato.
- b) Garantía de fiel cumplimiento por prestaciones accesorias, de ser el caso.
- c) Contrato de consorcio con firmas legalizadas ante Notario de cada uno de los integrantes, de ser el caso.
- d) Código de cuenta interbancaria (CCI) o, en el caso de proveedores no domiciliados, el número de su cuenta bancaria y la entidad bancaria en el exterior.

<sup>9</sup> Dicho documento se tendrá en consideración en caso de empate, conforme a lo previsto en el artículo 91 del Reglamento.

<sup>10</sup> En caso de transferencia interbancaria.

- e) Copia de la vigencia del poder del representante legal de la empresa que acredite que cuenta con facultades para perfeccionar el contrato, cuando corresponda.
- f) Copia de DNI del postor en caso de persona natural, o de su representante legal en caso de persona jurídica.

#### Advertencia

*De acuerdo con el artículo 4 del Decreto Legislativo N° 1246, las Entidades están prohibidas de exigir a los administrados o usuarios la información que puedan obtener directamente mediante la interoperabilidad a que se refieren los artículos 2 y 3 de dicho Decreto Legislativo. En esa medida, si la Entidad es usuaria de la Plataforma de Interoperabilidad del Estado – PIDE<sup>11</sup> y siempre que el servicio web se encuentre activo en el Catálogo de Servicios de dicha plataforma, no corresponderá exigir los documentos previstos en los literales e) y f).*

- g) Domicilio para efectos de la notificación durante la ejecución del contrato.
- h) Autorización de notificación de la decisión de la Entidad sobre la solicitud de ampliación de plazo mediante medios electrónicos de comunicación<sup>12</sup>. **(Anexo N° 12)**
- i) Detalle de los precios unitarios del precio ofertado<sup>13</sup>.
- j) Estructura de costos.
- k) Detalle del precio de la oferta de cada uno de los servicios que conforman el paquete<sup>14</sup>.

#### Importante

- *En caso que el postor ganador de la buena pro sea un consorcio, las garantías que presente este para el perfeccionamiento del contrato, así como durante la ejecución contractual, de ser el caso, además de cumplir con las condiciones establecidas en el artículo 33 de la Ley y en el artículo 148 del Reglamento, deben consignar expresamente el nombre completo o la denominación o razón social de los integrantes del consorcio, en calidad de garantizados, de lo contrario no podrán ser aceptadas por las Entidades. No se cumple el requisito antes indicado si se consigna únicamente la denominación del consorcio, conforme lo dispuesto en la Directiva Participación de Proveedores en Consorcio en las Contrataciones del Estado”.*
- *En los contratos periódicos de prestación de servicios en general que celebren las Entidades con las micro y pequeñas empresas, estas últimas pueden otorgar como garantía de fiel cumplimiento el diez por ciento (10%) del monto del contrato, porcentaje que es retenido por la Entidad durante la primera mitad del número total de pagos a realizarse, de forma prorrateada en cada pago, con cargo a ser devuelto a la finalización del mismo, conforme lo establece el numeral 149.4 del artículo 149 y el numeral 151.2 del artículo 151 del Reglamento. Para dicho efecto los postores deben encontrarse registrados en el REMYPE, consignando en la Declaración Jurada de Datos del Postor (Anexo N° 1) o en la solicitud de retención de la garantía durante el perfeccionamiento del contrato, que tienen la condición de MYPE, lo cual será verificado por la Entidad en el link <http://www2.trabajo.gob.pe/servicios-en-linea-2-2> opción consulta de empresas acreditadas en el REMYPE.*
- *En los contratos cuyos montos sean iguales o menores a doscientos mil Soles (S/ 200,000.00), no corresponde presentar garantía de fiel cumplimiento de contrato ni garantía de fiel cumplimiento por prestaciones accesorias. Dicha excepción también aplica a los contratos derivados de procedimientos de selección por relación de ítems, cuando el monto del ítem adjudicado o la sumatoria de los montos de los ítems adjudicados no supere el monto señalado anteriormente, conforme a lo dispuesto en el literal a) del artículo 152 del Reglamento.*

<sup>11</sup> Para mayor información de las Entidades usuarias y del Catálogo de Servicios de la Plataforma de Interoperabilidad del Estado – PIDE ingresar al siguiente enlace <https://www.gobiernodigital.gob.pe/interoperabilidad/>

<sup>12</sup> En tanto se implemente la funcionalidad en el SEACE, de conformidad con la Primera Disposición Complementaria Transitoria del Decreto Supremo N° 234-2022-EF.

<sup>13</sup> Incluir solo en caso de la contratación bajo el sistema a suma alzada.

<sup>14</sup> Incluir solo en caso de contrataciones por paquete.

#### Importante

- *Corresponde a la Entidad verificar que las garantías presentadas por el postor ganador de la buena pro cumplan con los requisitos y condiciones necesarios para su aceptación y eventual ejecución, sin perjuicio de la determinación de las responsabilidades funcionales que correspondan.*
- *De conformidad con el Reglamento Consular del Perú aprobado mediante Decreto Supremo N° 076-2005-RE para que los documentos públicos y privados extendidos en el exterior tengan validez en el Perú, deben estar legalizados por los funcionarios consulares peruanos y refrendados por el Ministerio de Relaciones Exteriores del Perú, salvo que se trate de documentos públicos emitidos en países que formen parte del Convenio de la Apostilla, en cuyo caso bastará con que estos cuenten con la Apostilla de la Haya<sup>15</sup>.*
- *La Entidad no puede exigir documentación o información adicional a la consignada en el presente numeral para el perfeccionamiento del contrato.*

## 2.5. PERFECCIONAMIENTO DEL CONTRATO

El contrato se perfecciona con la suscripción del documento que lo contiene. Para dicho efecto el postor ganador de la buena pro, dentro del plazo previsto en el artículo 141 del Reglamento, debe presentar la documentación requerida en Jr. Bolognesi s/n 3era Cuadra – 2do Piso.

## 2.6. FORMA DE PAGO

El pago será por valorizaciones mensuales, previa presentación del informe mensual detallado en los términos de referencia y de la siguiente documentación:

- Informe del funcionario responsable del Área de Operaciones emitiendo la conformidad de la prestación efectuada.
- Acta de Constatación del servicio firmado por el jefe de operaciones y el contratista del tramo.
- Presentar copia del Certificado de Conformidad del Servicio, visado por el alcalde o la autoridad del tramo atendido.
- Cuaderno del mantenimiento rutinario en copia.
- Copia del contrato.
- Presentar Declaración Jurada de No adeudo del personal.
- Registro nacional de Proveedores – RNP.
- Factura.
- Copia del Panel fotográfico de las actividades de mantenimiento del mes.

Se Debe Presentar la Valorización mensualmente, dentro de los plazos establecidos (1er día hábil del mes siguiente de realizados los trabajos).

Dicha documentación se debe presentar en mesa de partes de la entidad.

<sup>15</sup> Según lo previsto en la Opinión N° 009-2016/DTN.

### CAPÍTULO III REQUERIMIENTO

#### Importante

*De conformidad con el numeral 29.8 del artículo 29 del Reglamento, el área usuaria es responsable de la adecuada formulación del requerimiento, debiendo asegurar la calidad técnica y reducir la necesidad de su reformulación por errores o deficiencias técnicas que repercutan en el proceso de contratación.*

#### 3.1. TERMINOS DE REFERENCIA

##### **TÉRMINOS DE REFERENCIA**

**CONTRATACIÓN DEL SERVICIO PARA EL MANTENIMIENTO RUTINARIO DEL CAMINO VECINAL DEL TRAMO: EMP.JU-104(PLAZA MOLINOS)-PUENTE BARRIO BELLAVISTA-PUENTE SANTA ANA-PLAZA HUASQUICHA; EMP.JU-722-JATUNPAMPA-HUALA; EMP.JU-104 (PLAZA MOLINOS)-BARRIO HUAYRANGA (LTE JULCAN); EMP.JU-731-EMP, JU-104; L=15.70 KM, EN LOS DISTRITOS DE MOLINOS Y PANCAN, PROVINCIA DE JAUJA, DEPARTAMENTO DE JUNÍN.**

##### **1. OBJETO:**

El presente proceso de selección tiene por objeto la contratación del Servicio de Mantenimiento Rutinario del Tramo: Servicio De Mantenimiento Rutinario Manual Del Camino Vecinal Tramo: **EMP.JU-104(PLAZA MOLINOS)-PUENTE BARRIO BELLAVISTA-PUENTE SANTA ANA-PLAZA HUASQUICHA; EMP.JU-722-JATUNPAMPA-HUALA; EMP.JU-104 (PLAZA MOLINOS)-BARRIO HUAYRANGA (LTE JULCAN); EMP.JU-731-EMP, JU-104; L=15.70 KM, EN LOS DISTRITOS DE MOLINOS Y PANCAN**, con la finalidad de mejorar la transitabilidad de los caminos vecinales que conectan a los diferentes centros poblados de los distritos de Molinos y Pancan así como con otros distritos de la Provincia de Jauja.

El mantenimiento rutinario, garantizará el tránsito fluido de vehículos livianos y pesados, garantizando la seguridad del usuario así como minimizando las interrupciones de la vía durante el periodo a contratar, conllevando a proporcionar una infraestructura adecuada para el desarrollo de la productividad económica de los distritos de Molinos y Pancan así como de la provincia de Jauja.

Provias Descentralizado, dentro de sus políticas sociales, abarca el enfoque de género, por lo que se ha considerado aplicar la cuota del 20% de Mujeres trabajadoras como enfoque de género en función a las leyes: Ley N° 28983: Ley de Igualdad entre Mujeres y Hombres, Ley de Cuota de Género.

##### **1.1 . UBICACIÓN DEL CAMINO VECINAL:**



El tramo donde se efectuará el trabajo corresponde al camino vecinal: EMP.JU-104(PLAZA MOLINOS)-PUENTE BARRIO BELLAVISTA-PUENTE SANTA ANA-PLAZA HUASQUICHA; EMP.JU-722-JATUNPAMPA-HUALA; EMP.JU-104 (PLAZA MOLINOS)-BARRIO HUAYRANGA (LTE JULCAN); EMP.JU-731-EMP, JU-104; L=15.70 KM, EN LOS DISTRITOS DE MOLINOS Y PANCAN, PROVINCIA DE JAUJA, DEPARTAMENTO DE JUNÍN.

## 2. FINALIDAD:

Con la ejecución del servicio de Mantenimiento Rutinario se pretende obtener un camino en optimo condiciones de transitabilidad, para el beneficio de la población que hacen uno del camino vecinal: **EMP.JU-104(PLAZA MOLINOS)-PUENTE BARRIO BELLAVISTA-PUENTE SANTA ANA-PLAZA HUASQUICHA; EMP.JU-722-JATUNPAMPA-HUALA; EMP.JU-104 (PLAZA MOLINOS)-BARRIO HUAYRANGA (LTE JULCAN); EMP.JU-731-EMP, JU-104; L=15.70 KM, EN LOS DISTRITOS DE MOLINOS Y PANCAN, PROVINCIA DE**

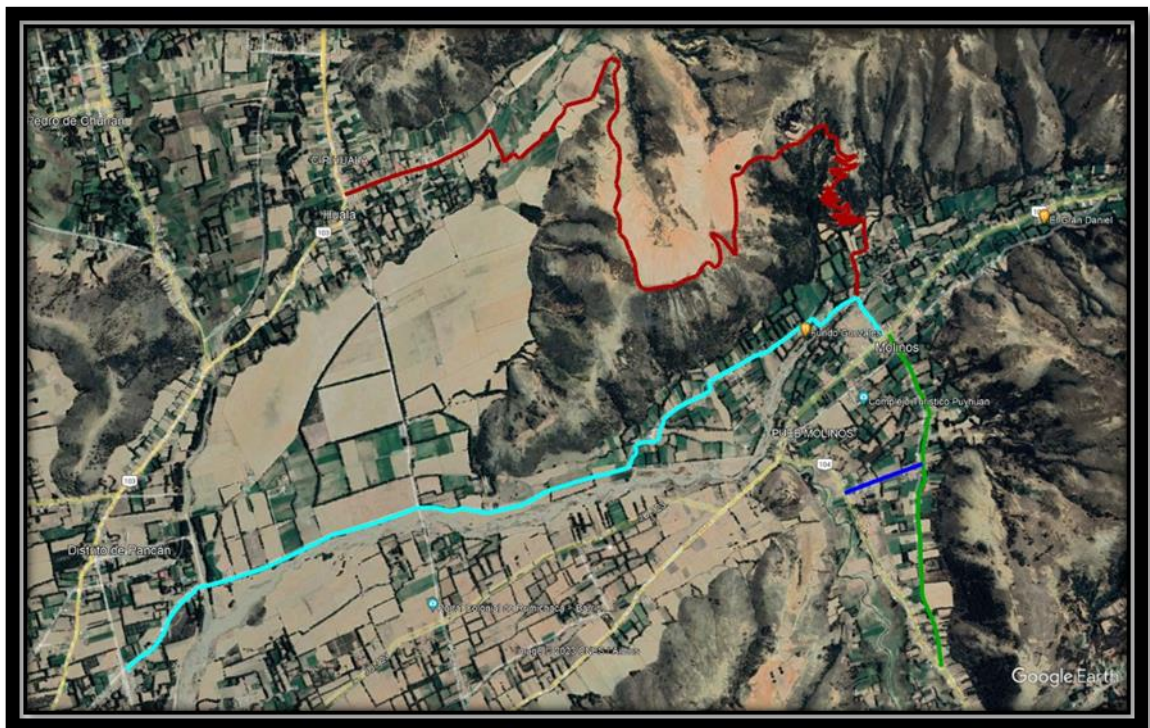

**JAUJA, DEPARTAMENTO DE JUNÍN.**

### 3. ANTECEDENTES:

El Instituto Vial Provincial Municipal de Jauja, es un organismo de derecho público interno, descentralizado con participación de la Municipalidad Provincial y las Municipalidades Distritales, con personería jurídica, autónoma administrativa, económica, presupuestaria y financiera.

El IVP - Jauja tiene por finalidad ejecutar la gestión vial de los caminos vecinales en su jurisdicción, entendida esta como el proceso de planificar y ejecutar las acciones de mantenimiento de la infraestructura vial, asignando recursos de acuerdo a las prioridades.

La ley de presupuesto 2023, autoriza una transferencia de partidas en el presupuesto del SECTOR PUBLICO para el año fiscal 2023, con cargo a los recursos de la fuente de financiamiento del mantenimiento vial.

#### 4. BASE LEGAL.

- Ley Nº 27444, Ley del Procedimiento Administrativo General.
- Ley Nº 28015, Ley Promoción y Formalización de la Pequeña y Microempresa.
- Ley Nº 31638, Ley de Presupuesto del Sector público para el Año Fiscal 2023.
- Ley Nº 30225, Ley de Contrataciones del Estado y su Reglamento y sus modificatorias.
- Ley Nº 28983, Ley de igualdad entre mujeres y hombres.

- Reglamento de Gestión de Infraestructura Vial (D.S. N° 034 – 2008 MTC).
- Manual de Mantenimiento y conservación de carreteras R.D. N° 08 – 2014 – MTC/14 Y R.D. N° 005 – 2019 – MTC/14.
- Resolución Directoral N° 325-2019-MTC/21 – Provias Descentralizado y Directiva N° 007-2019- MTC/21.
- CONVENIO DE GESTIÓN N°232-2023-MTC/21, CONVENIO DE GESTIÓN PARA LA EJECUCION DEL MANTENIMIENTO RUTINARIO DE VÍAS VECINALES ENTRE PROVIAS DESCENTRALIZADO Y LA MUNICIPALIDAD PROVINCIAL DE JAUJA (PIA 2023).
- Código Civil.
- Las referidas Normas incluyen sus respectivas modificaciones, de ser el caso.

## **5. OBJETIVOS DE LA CONTRATACION.**

**5.1 OBJETIVO GENERAL:** El objetivo del servicio de mantenimiento rutinario es mejorar la transitabilidad del camino vecinal **EMP.JU-104(PLAZA MOLINOS)-PUENTE BARRIO BELLAVISTA-PUENTE SANTA ANA-PLAZA HUASQUICHA; EMP.JU-722-JATUNPAMPA-HUALA; EMP.JU-104 (PLAZA MOLINOS)-BARRIO HUAYRANGA (LTE JULCAN); EMP.JU-731-EMP, JU-104; L=15.70 KM, EN LOS DISTRITOS DE MOLINOS Y PANCAN, PROVINCIA DE JAUJA, DEPARTAMENTO DE JUNÍN**, de esta manera mejorar la calidad de vida de la población, que utiliza el camino vecinal.

**5.2 OBJETIVOS ESPECIFICOS:** El mantenimiento de esta vía acortaría el tiempo de viaje evitando así el deterioro de productos perecibles, incrementado el comercio entre los pueblos cercanos a la vía, mejorando así el ingreso.

- Ampliar la frontera agrícola y ganadera de la zona, ofreciendo vías más seguras y accesibles, abaratando los costos de transporte.
- Creación de empleo temporal para los pobladores de la zona de intervención, durante el tiempo que se ejecutara los trabajos programados.

## **6. GLOSARIO DE TÉRMINOS RELACIONADOS CON EL MANTENIMIENTO RUTINARIO DE CAMINOS VECINALES.**

***Mantenimiento de caminos:*** Conjunto de actividades técnicas de naturaleza rutinaria, periódica o de emergencia, que se realizan para conservar los caminos y mantenerlos en estado óptimo de transitabilidad. Tienen como propósito inmediato brindar fluidez al tránsito vehicular en toda época del año, pero también en un sentido más amplio, busca preservar las inversiones y generar una “cultura de mantenimiento”.

***Mantenimiento rutinario:*** Conjunto de actividades con uso intensivo de mano de obra, dirigidas a conservar la calzada, el sistema de drenaje, el control de la vegetación, la señalización y el medio ambiente de un camino. Los trabajos se realizan durante todo el año, de acuerdo a una programación elaborada en función a prioridades, estacionalidad y características del camino.

***Mantenimiento periódico:*** Conjunto de actividades orientadas a restablecer las características de la superficie de rodadura (uniformidad, textura, resistencia y transmisión de esfuerzos). Los trabajos se realizan cada tres o cuatro años en los caminos sometidos a un permanente mantenimiento rutinario. Se caracteriza por el uso intensivo de maquinaria pesada.

***Mantenimiento de emergencia o extraordinario:*** Conjunto de actividades orientadas a recuperar la inmediata transitabilidad del camino, afectada por eventos severos y/o imprevisibles. Las actividades más frecuentes son: la remoción de derrumbes mayores, reconformación de la plataforma y construcción de obras de drenaje. Se caracteriza por el uso intensivo de maquinaria pesada.

**Alcantarilla:** Estructura de drenaje construida de piedra, concreto, madera o tubería de acero, a fin recoger y evacuar el agua proveniente de las precipitaciones pluviales o de las quebradas, permite el paso del agua por debajo de la calzada del camino evitando su erosión.

**Bache:** Depresión que se forma en la superficie de rodadura producto del desgaste originado por el tránsito vehicular y la erosión de las aguas superficiales.

**Bacheo:** Actividad principal del mantenimiento rutinario de un camino que consiste en rellenar y compactar los baches o depresiones que pudieran presentarse en la superficie de rodadura. Se utilizará material seleccionado de cantera.

**Badén:** Estructura construida con piedra y/o concreto, permite el paso del agua, piedras y otros elementos sobre la superficie de rodadura. Se construyen en zonas donde existen quebradas cuyos flujos de agua son de tipo estacional.

**Berma:** Franja longitudinal comprendida entre el borde exterior de la superficie de rodadura y la cuneta o talud.

**Bombeo:** Inclinação transversal de la superficie de rodadura a ambos lados del eje del camino permite que el agua discurra hacia las zonas laterales; generalmente el bombeo de un camino varía entre 2% y 4%.

**Botadero:** Lugar elegido para depositar desechos de forma tal que no afecte el medio ambiente.

**Camino Vecinal:** Elemento básico del sistema vecinal, que constituye la red alimentadora de los sistemas regionales y nacionales. Une las capitales distritales, pueblos o caseríos entre sí, o los vinculan a carreteras más importantes.

**Cantera:** Lugar donde existe material apropiado para ser utilizado en la construcción, rehabilitación, mejoramiento y/o mantenimiento de los caminos.

**Calzada:** Parte del camino vecinal destinado a la circulación de vehículos. Comprende la superficie de rodadura y las bermas.

**Colmatación:** Acumulación de material o de residuos sólidos en las estructuras de drenaje del camino (cunetas, zanjas de coronación, alcantarillas, pontones, etc.).

**Cuneta:** Canal construido al borde del camino que sirve para evacuar el agua proveniente de las precipitaciones pluviales. Generalmente es de forma triangular y debe mantener una pendiente mínima para que discurra el agua.

**Desbroce:** Acción de cortar y eliminar todo arbusto, hierba, maleza, vegetación que crezca en los costados del camino y que impida su visibilidad.

**Desquinche:** Acción de eliminar toda piedra, roca o material ubicado en el talud que presente signos de inestabilidad, evitando la caída de dichos elementos hacia las cunetas o superficie de rodadura.

**Derrumbe:** Desprendimiento y precipitación de masas de tierra y piedra, obstaculizando el libre tránsito de vehículos por el camino.

**Derecho de Vía:** Llamada también franja de dominio, es el área del terreno dentro del cual se encuentra el camino rural y sus obras complementarias y cuya propiedad corresponde al Estado.

**Encauzamiento:** Acción de dirigir una corriente de agua hacia un cauce determinado.

**Erosión:** Desgaste producido por el agua en la superficie de rodadura o en otros elementos del camino (cunetas, taludes, etc.).

**Estiaje:** Nivel más bajo que tiene las aguas de un río en un período determinado (normalmente entre los meses de mayo y octubre).

**Hitos Kilométricos:** Elementos de concreto armado o de madera que sirven para indicar la progresiva del camino; se ubican cada 1,000 metros.

**Indicador de Mantenimiento:** Evalúa la calidad del trabajo y la eficiencia del desempeño en las labores de mantenimiento.

**Inventario Vial:** Registro ordenado, sistemático y periódico de los componentes de un camino, especificando su ubicación, características físicas y estado de conservación.

**Muro de Contención o de Sostén:** Estructuras destinadas a garantizar la estabilidad de la plataforma o a defenderla de la acción erosiva de las aguas superficiales. Pueden ser construidos con piedra (muros secos) o concreto, sirven para contener los rellenos o para proteger la vía de eventuales derrumbes, en cuyo caso se construyen al pie de los taludes de corte en zonas inestables.

**Normas Técnicas:** Conjunto de normas desarrolladas para facilitar la planificación, la medición de la productividad y los rendimientos mantenimiento, que deberán alcanzar para brindar un eficiente servicio de mantenimiento. Están compuestas por las normas de ejecución, normas de cantidad y normas de evaluación.

**Normas de Ejecución:** Conjunto de actividades, procedimientos técnicos, rendimientos, recursos de mano de obra, materiales y herramientas, que están dirigidas a conservar la vía, el sistema de drenaje, el control de la vegetación, la señalización y el medio ambiente, mediante **uso intensivo de mano de obra no calificada**.

**Normas de Cantidad:** Cargas de trabajo estimadas por cada actividad, por kilómetro año según el tipo y el nivel de servicio, que la empresa debe ejecutar para mantener la transitabilidad del camino.

**Normas de Evaluación:** Conjunto de indicadores de mantenimiento que permiten evaluar la calidad del trabajo y la eficiencia del desempeño de las empresas, considerando tolerancias y tiempos de respuesta por cada actividad.

**Niveles de Servicio:** Demanda o necesidad de mantenimiento que tiene un camino, en función a su categoría, importancia, uso y nivel de transitabilidad y/o accesibilidad esperado. La unidad de evaluación es el camino en su conjunto, es decir un camino sólo tiene un **nivel de servicio: Alto (A) o Básico (B)**.

**Obras de Arte:** Estructuras construidas para permitir la evacuación de las aguas y/o asegurar la estabilidad del camino.

**Pontón:** Es una estructura de drenaje construida con piedra, madera o concreto a fin de permitir el paso del agua por debajo de la superficie de rodadura del camino. Generalmente la longitud libre entre apoyos es de 5 m a 10 m.

***Quebrada:*** Abertura entre dos montañas causada por la acción erosiva de las aguas.

***Sedimento:*** Todo aquel material que se deposita en el fondo de un badén, cuneta o alcantarilla que obstaculiza el flujo normal del agua.

***Socavar:*** Erosión de la cimentación de una estructura por la acción erosiva del agua.

***Superficie de Rodadura:*** Zona destinada al tránsito de los vehículos, recubierta por una capa de material de afirmado a fin de proporcionar una superficie uniforme de forma y de textura apropiada resistente a la acción del tránsito.

***Tajea:*** Alcantarilla de pequeños dimensiones, trabajada en piedra, destinada a transportar aguas con fines de riego.

***Talud:*** Inclinação o declive del terreno, se ubica a ambos lados del camino.

***Tipología:*** Proceso que permite clasificar un camino en grupos homogéneos, según sus demandas de mantenimiento. Evalúa una serie de variables o factores relacionadas con las características físicas del camino y del entorno en que ellos se ubican (relieve, drenaje, vegetación y calzada). Se trata de clasificar caminos según sus condiciones más o menos favorables para ejecutar el mantenimiento rutinario en **Tipo I, II y III**. La unidad de medida es el kilómetro.

***Zanja de Coronación:*** Canal ubicado en la parte alta de un talud a fin de amenguar el efecto erosivo del agua sobre el talud.

## **7. PLAZO DEL CONTRATO:**

El plazo de ejecución del contrato será de 223 Días Calendarios, que debe iniciarse con el Acta de entrega de terreno e Inicio del servicio; culmina el presente año fiscal.

### **7.1 . INICIO DEL PLAZO DEL CONTRATO.**

La fecha de inicio se hará efectiva a partir de la entrega de terreno e inicio de servicio, para tal efecto previamente se habrá suscrito el contrato.

## **8. SISTEMA DE CONTRATACIÓN.**

El presente proceso se rige por el sistema de **SUMA ALZADA**.

## **9. REQUERIMIENTOS TÉCNICOS.**

### **9.1 PERSONA NATURAL Y/O JURÍDICA (EMPRESA, MICROEMPRESA, ASOCIACIONES CIVILES Y OTROS).**

El presente proceso tiene como finalidad contratar a una persona natural o jurídica; en el rubro prestación de servicios, que se encargará de realizar el servicio de Mantenimiento Rutinario Manual del Camino Vecinal Tramo: **EMP.JU-104(PLAZA MOLINOS)-PUENTE BARRIO BELLAVISTA-PUENTE SANTA ANA-PLAZA HUASQUICHA; EMP.JU-722-JATUNPAMPA-HUALA; EMP.JU-104 (PLAZA MOLINOS)-BARRIO HUAYRANGA (LTE JULCAN); EMP.JU-731-EMP, JU-104; L=15.70 KM, EN LOS DISTRITOS DE MOLINOS Y PANCAN, PROVINCIA DE JAUJA, DEPARTAMENTO DE JUNÍN.**

El servicio de Mantenimiento Rutinario Manual que brindará el postor seleccionado será de acuerdo al concepto de niveles de servicio, que implica el mantenimiento de los tramos según estándares de calidad fijados por el Proyecto Especial de Infraestructura de Transporte Descentralizado – PROVIAS DESCENTRALIZADO, en base a la Parte 4 del Manual de Mantenimiento y Conservación de Carreteras RDº Nº05-2016-MTC/14 y que el postor declara conocerlo.

El postor no deberá mantener sanción vigente aplicada por el OSCE, ni estar impedido, temporalmente o permanentemente para contratar con el estado.

#### **EXPERIENCIA DEL POSTOR:**

El postor debe acreditar un monto facturado acumulado equivalente a tres (3) vez el valor estimado de la contratación, por la contratación de servicios iguales o similares al objeto de la convocatoria, durante los ocho (8) años anteriores a la fecha de la presentación de ofertas que se computarán desde la fecha de la conformidad o emisión del comprobante de pago, según corresponda.

Se considerará servicio similar al mantenimiento rutinario manual de caminos vecinales.

### **9.2 CAPACIDAD TÉCNICA PROFESIONAL-PERSONAL PROPUESTO.**

#### **A) JEFE DE MANTENIMIENTO:**

Un Ingeniero Civil colegiado y habilitado con experiencia mínima de 24 meses como jefe de mantenimiento en mantenimientos rutinarios de caminos vecinales, se adjuntará como parte de su propuesta técnica una declaración jurada del profesional propuesto indicando dirección de domicilio, correo electrónico y número de celular y/o teléfono, con copia de DNI con firma, sello y Huella digital, asimismo deberá manifestar su compromiso de asumir dicho cargo, de la misma manera deberá indicar su compromiso de presentar al inicio de su prestación la presentación del certificado de habilidad y copia de la colegiatura. El jefe de Mantenimiento podrá ser responsable de 2 tramos (longitud acumulada de 40 km máximo) a nivel Local, Regional y Nacional.

A la firma del contrato el jefe de mantenimiento Mediante Declaración Jurada deberá presentar su compromiso de tener una participación diaria en el mes durante la vigencia del contrato del servicio de mantenimiento rutinario 2023; caso contrario presentara un cronograma mensual de presencia en el tramo (mínimo 1 día a la semana) y acreditar con contrato un asistente (bachiller o estudiante de ingeniería civil últimos 2 ciclos) del jefe de mantenimiento por el tramo con una participación de acuerdo a su cronograma de presencia en el mes (mínimo 2 días a la semana) durante la vigencia del contrato del servicio de mantenimiento rutinario 2023; dichos documentos serán presentados a la firma del contrato para el mantenimiento rutinario.

#### **Obligaciones del jefe de Mantenimiento:**

El jefe de Mantenimiento se encargará de proporcionar asistencia técnica en campo, capacitar al personal de campo, elaboración de informes ya sea de emergencias puntuales, como los informes mensuales de valorización y Liquidación de los servicios, elaboración del Inventario Vial actualizado final del tramo, será responsable de verificar los trabajos realizados y de la calidad de los mismos, constatando y dando su visto bueno a cada una de las actividades ejecutadas.

#### **B) PERSONAL DE CAMPO:**

- Personal en campo Titulares (04 trabajadores).
- Personal Rotativo o Suplentes (04 trabajadores).

Con un Mínimo del 20% de Mujeres (Titulares), prevaleciendo el factor de redondeo.

Se dará énfasis a la maximización de uso de mano de obra no calificada de los centros poblados y/o zona involucrada en el camino vecinal, para lo cual adjuntará copia legible de su DNI vigente que certifique que el personal pertenece a zona de intervención, carta de compromiso de trabajo con huella digital de cada uno de ellos. Dichos documentos serán presentados en la propuesta técnica;

- Disponibilidad del personal de campo para ejercer la ejecución del servicio de mantenimiento rutinario manual en jornadas de 8 horas diarias de lunes a viernes.

### **9.3 HERRAMIENTAS, IMPLEMENTOS, EQUIPOS Y MAQUINARIA MINIMOS REQUERIDOS.**

HERRAMIENTAS	UND	CANTIDAD
--------------	-----	----------

Carretilla	Und	02
Picos	Und	04
Lampas	Und	04
Machete	Und	04
Barretas	Und	02
Azadón	Und	02
Pisón compactador	Und	02
Escobas	Und	04
Bidones de 25lts	Und	01
Rastrillos	Und	03
Wincha de 50mts.	Und	01
Cono de Seguridad	Und	04
<b>IMPLEMENTOS DE SEGURIDAD</b>	<b>UND</b>	<b>CANTIDAD</b>
Casco de seguridad	Und	04
Zapato de seguridad	Par	04
Botas	Par	04
Uniforme (pantalón- chaleco con cinta reflectiva – polo con cinta reflectiva)	Und	04
Guantes de cuero	Par	04
Capotin	Und	04
<b>MAQUINARIA</b>	<b>UND</b>	<b>CANTIDAD</b>
Motocicleta lineal	Und	01
Volquete 8m3 o 15m3	Und	01

El postor deberá utilizar equipos, herramientas, implementos de seguridad en buen estado nuevos, los mismos que será acreditado mediante una copia de documentos que sustenten la propiedad, la posesión, el compromiso de compra venta u otro documento que acredite la disponibilidad de las herramientas, vestuario e implementos de seguridad.

Si el postor se presenta a más de (1) proceso, no podrá postular con los mismos equipos, herramientas, EPP'S.

#### 9.4 TARIFA DEL MANTENIMIENTO:

Se elaboraron los análisis de precios unitarios incluyendo materiales, equipo y mano de obra, para cada una de las partidas que integran el servicio así determinar el costo Km/Mes y Km/Año, según se establece en las Normas del MTC, Provias Descentralizado servicio de mantenimiento rutinario de caminos Vecinales.

El sector de mantenimiento, de 15+700 km

Los kilómetros de longitud, ha sido clasificado según la siguiente:

**Tipología:**

Tipo I : 14.700 Kilómetros

Tipo II : 1.000 Kilómetros

El nivel de servicio determinado es: B

**La Región Geográfica en que se encuentra el sector de mantenimiento es: SIERRA.**

La tabla aplicable para la contratación del mantenimiento rutinario, se genera en un promedio ponderado según las longitudes de cada tipo de camino.

LONGITUD (KM)	TARIFA (KM-MES) CONVENIO S/.
15.70	735.00

**9.5 ESTRUCTURA DE COSTOS:**

El postor deberá adjuntar una estructura de costos que sustente su propuesta económica, para garantizar el cumplimiento pleno del servicio materia del presente documento y evitar adendas al contrato o retrasos, paralización o cancelación del servicio, perjudicando a los usuarios del camino vecinal.

En la estructura de costos se considera los costos directos que son las herramientas y materiales que los trabajadores usarán para realizar el servicio y los costos indirectos que son el costo del equipo técnico, EPPS, Seguros y alquiler equipos necesarios también para realizar el servicio, Todos estos costos en base a las actividades que se deben realizar para lograr los objetivos.

El contratista asume plena responsabilidad sobre el monto que oferte, para lo cual debe tomar las precauciones a fin de no tener variaciones durante el desarrollo del servicio.

La estructura de costos deberá ser elaborada y presentada de acuerdo al ANEXO 2 para la firma del contrato; teniendo en cuenta lo siguiente:

**9.5.1. CONSIDERACIONES PARA EL LLENADO**

- Se deben considerar todas las prestaciones descritas en el cuadro de estructura de costos los cuales están de acuerdo a la actualización del costo kilómetro según la tipología del camino.
- Asimismo, el costo unitario para herramientas, insumos, uniformes, pólizas y seguros serán proporcionados por el contratista según cotización en el mercado (adjuntar al menos 01 cotización).
- En el rubro de seguros, póliza se debe considerar el pago mensual mínimo por cada trabajador incluido los suplentes.
- En el rubro de EQUIPO se ha considerado para la ejecución de la actividad de bacheo con material de afirmado, volquete de 8m<sup>3</sup> o 15m<sup>3</sup> que será utilizada únicamente para el traslado de material granular.
- EL CONTRATISTA está obligado a pagar al personal en campo que presta el servicio materia del presente contrato, un sueldo mensual igual o mayor al mínimo vital vigente según ley.

**10. NORMAS DE EJECUCIÓN.**

Conjunto de pautas que definen con claridad la forma y los mejores procedimientos técnicos para realizar cada actividad del mantenimiento rutinario; precisan, igualmente, los rendimientos y los recursos de mano de obra, materiales, herramientas y equipos menores necesarios.

**10.1. ACTIVIDADES DEL MANTENIMIENTO RUTINARIO.**

En el presente manual se han establecido dieciséis (16) actividades y dos (2) sub-actividades que realizan habitualmente las empresas en el mantenimiento rutinario de los caminos, todas ellas se caracterizan por el **uso**



**intensivo de mano de obra**, están dirigidas a conservar la vía, el sistema de drenaje, el control de la vegetación, la señalización y el medio ambiente.

Las actividades de mantenimiento rutinario que se ejecutan habitualmente, con cargas de trabajo e intensidades que influyen significativamente en los programas de trabajo son:

➤ **MR 100 Conservación de la Calzada.**

- ❑ MR 101 Limpieza de Calzada.
- ❑ MR 102 Bacheo.
- ❑ MR 103 Desquinche.
- ❑ MR 104 Remoción de Derrumbes.

- ✓ Proveer una superficie de rodadura uniforme, libre de defectos que representen peligro para el usuario.
- ✓ Corregir los defectos que con el transcurrir del tiempo contribuyan a crear problemas futuros para la vía.
- ✓ Evaluación y monitoreo del comportamiento de la superficie de la vía mediante la verificación de los indicadores.

➤ **MR 200 Limpieza de Obras de Drenaje.**

- ❑ MR 201 Limpieza de Cunetas.
- ❑ MR 202 Limpieza de Alcantarillas.
- ❑ MR 203 Limpieza de Badén.
- ❑ MR 204 Limpieza de Zanjas de Coronación.
- ❑ MR 205 Limpieza de Pontones.
- ❑ MR 206 Encauzamiento de Pequeños Cursos de Agua.

- ✓ Limpieza del sistema de drenaje superficial (cunetas, alcantarillas, zanjas de coronación, zanjas de drenaje, etc.) para asegurar su operatividad.
- ✓ Reconocimiento y evaluación del funcionamiento de las estructuras y la influencia en ellas de las aguas superficiales.
- ✓ Inspección periódica y sistemática de las estructuras, con el propósito de auscultar cualquier daño, evaluando su magnitud para proceder a su mantenimiento y reparación inmediata.

➤ **MR 300 Control de Vegetación.**

- ❑ MR 301 Roce y limpieza.

- ✓ Roce y limpieza de maleza, hierbas, pequeños arbustos a ambos lados del camino, tal que permitan una visibilidad adecuada y brinde seguridad a los usuarios.

➤ **MR 400 Seguridad Vial.**

- ❑ MR 401 Conservación de Señales.

- ✓ Tienen como objetivo garantizar al usuario una carretera segura a través de información adecuada, confiable y oportuna en los sitios de peligro o de frecuencia de accidentes, mediante señales que regulen el tránsito, que prevengan e informen al usuario.

➤ **MR 500 Medio Ambiente.**

- ❑ MR 501 Reforestación.

- ✓ Supervisar las obras específicas de prevención y mitigación ambiental.
- ✓ Reforestación de zonas desforestadas dentro del área de influencia o derecho de vía.

- ✓ Desarrollo de actividades de comunicación y capacitación a los usuarios de la vía y a la población en general, orientadas a la conservación del medio ambiente, en beneficio del mantenimiento de la vía.
- ✓ Mantenimiento y utilización adecuada de las zonas de botadero para el acondicionamiento de materiales provenientes de derrumbes, bacheos, limpiezas en general, etc.
- **MR 600 Vigilancia y Control Vial.**
  - ❑ MR 601 Vigilancia y Control.
- **MR 700 Actividades Complementarias.**
  - ❑ MR 701 Reparación de muros secos.
  - ❑ MR 702 Reparación de Pontones.
- **Sub – Actividades.**
  - ❑ MR 102.01 Transporte de material de cantera.
  - ❑ MR 102.02 Transporte de agua.

- ✓ Verificar permanentemente el estado del camino, detectando cualquier hecho que pueda afectar la transitabilidad.

La ejecución de cada una de las actividades de mantenimiento rutinario se realizara bajo los lineamientos de la Norma Técnica de Mantenimiento Rutinario de Caminos Vecinales, teniendo en cuenta la priorización de actividades y la estacionalidad de la región sierra:

**Primera Prioridad: Seguridad De Viaje.**

- Limpieza de Calzada, Bacheo, Remoción de Derrumbes, Limpieza de Cunetas, Reparación de Muros Secos, Reparación de Pontones.

**Segunda Prioridad: Conservación De Las Obras De Drenaje.**

- Limpieza de Alcantarilla, Limpieza de Badén, Limpieza de Zanja de Coronación, Limpieza de Pontones, Encauzamiento de Pequeños Cursos de Agua, Roce y Limpieza

**Tercera Prioridad: Otras Actividades Con Prioridad Media O Baja.**

- Desquinche, Conservación de Señales, Reforestación, Vigilancia y Control.

**PRIORIZACION DE ACTIVIDADES:**

Teniendo en cuenta la priorización de actividades, la ejecución de cada una de estas actividades requieren de un cronograma de trabajo mensual, estas actividades deberán ser programadas por el postor en base al Anexo 3, el cual deberá entregar como parte de su propuesta técnica, para ello se proporcionara la ficha de itinerario del camino vecinal en referencia, se planifica en función a la estacionalidad de la zona de trabajo: Época de Lluvia (Diciembre a Marzo, Después de Lluvias (Abril a Mayo), Época Seca (Junio a Septiembre), Antes de Lluvias (Octubre a Noviembre); y de los rendimientos establecidos en la Norma Técnica.

Código	Actividad	Época de lluvia (Dic./Ene./Feb./Mar)	Después de lluvias (Abr./May.)	Epoca seca (Jun./Jul./Ago./Sept.)	Antes de lluvias (Oct./Nov.)
MR-101	Limpieza de calzada	1ª Prioridad	1ª Prioridad	1ª Prioridad	1ª Prioridad
MR-102	Bacheo	2da Prioridad	1ª Prioridad	1ª Prioridad	1ª Prioridad
MR-103	Desquinche			3ª Prioridad	
MR-104	Remoción de derrumbes	1ª Prioridad			
MR-201	Limpieza de cunetas	1ª Prioridad	1ª Prioridad	2da Prioridad	3ª Prioridad
MR-202	Limpieza de alcantarillas	2da Prioridad			1ª Prioridad
MR-203	Limpieza de badén	1ª Prioridad			
MR-204	Limp. zanjas de coronación				1ª Prioridad
MR-205	Limpieza de pontones		1ª Prioridad		
MR-206	Encauz. peq. cursos de agua			3ª Prioridad	2da Prioridad
MR-301	Roce y limpieza <sup>(1)</sup>	2da Prioridad	2da Prioridad	2da Prioridad	2da Prioridad
MR-401	Conservación de señales		3ª Prioridad		3ª Prioridad
MR-501	Reforestación				3ª Prioridad
MR-601	Vigilancia y control	3ª Prioridad	3ª Prioridad	3ª Prioridad	3ª Prioridad
MR-701	Reparación de muros secos			1ª Prioridad	
MR-702	Reparación de pontones		1ª Prioridad		
MR-102.01	Transp. mat. de cantera	2da Prioridad	1ª Prioridad	1ª Prioridad	1ª Prioridad

## 10.2. RENDIMIENTOS Y CARGAS DE TRABAJO.

El cronograma de actividades o metrado de cargas son las metas físicas mínimas que el postor tendrá que cumplir; estas actividades deberán ser programadas por el postor en base al Anexo 3 el cual deberá entregar como parte de su propuesta técnica las cargas de trabajo para los meses de ejecución del servicio, teniendo como base la priorización de las actividades de la Parte 4 del Manual de Mantenimiento y Conservación de Carreteras RDº N°05-2016-MTC/14.

Cargas de Trabajo (km/año) por Tipo y Nivel de Servicio

Código	Actividad	Unidad	Cuadrilla (# Trabaj.)	Rend. diario por Cuadrilla	Carga de Trabajo por Tipo y Nivel de Servicio				
					IB	IA	IIB	IIA	IIIB
MR-101	Limpieza de Calzada	KM	3	0.60	0.40	0.50	0.70	0.90	1.00
MR-102	Bacheo	M2	4	40.00	340.00	360.00	380.00	420.00	460.00
MR-103	Desquinche	M3	4	10.00	0.00	0.00	2.00	2.00	3.00
MR-104	Remoción de Derrumbes	M3	3	9.00	3.00	3.00	9.00	9.00	15.00
MR-201	Limpieza de Cunetas	Ml	4	480.00	1,000.00	1,200.00	1,200.00	1,400.00	1,800.00
MR-202	Limpieza de Alcantarilla	Und	3	2.00	1.00	1.00	3.00	3.00	6.00
MR-203	Limpieza de Badén	M2	4	40.00	9.60	9.60	32.00	40.00	50.00
MR-204	Limpieza de Zanjas de Coronación	Ml	4	480.00	5.00	5.00	10.00	10.00	20.00
MR-205	Limpieza de Pontones	Und	4	2.00	0.25	0.25	0.50	0.50	0.50
MR-206	Encauzamiento de Pequeños Cursos de Agua	Ml	3	60.00	35.00	35.00	24.00	24.00	20.00
MR-301	Roce y Limpieza	M2	3	1,200.00	900.00	1,500.00	3,600.00	6,000.00	9,000.00
MR-401	Conservación de Señales	Und	2	10.00	1.50	1.50	2.00	2.00	3.00
MR-501	Reforestación	Und	6	600.00	0.00	0.00	200.00	200.00	250.00
MR-601	Vigilancia y Control	KM	1	25.00	24.00	48.00	24.00	48.00	24.00
MR-701	Reparación de Muros Secos	M3	5	6.00	0.50	0.50	2.00	2.00	2.00
MR-702	Reparación de Pontones	Und	4	1.00	0.15	0.15	0.15	0.15	0.15
MR-102.01	Transporte de Material de	M3	3	48.00	51.00	54.00	57.00	63.00	69.00

### 10.2.1. Medición de los indicadores.

La forma de medir las actividades que ejecutan los contratistas, serán evaluadas mensualmente por el jefe de operaciones del Instituto Vial Provincial Municipal de Jauja, para la cual deberá llevar y mantener una planilla de verificación de cumplimiento de dichas actividades (cuaderno de mantenimiento).

### **10.2.2. Cronograma de actividades**

- \* Deberá presentar en la primera valorización un video inicial donde se aprecie el estado actual del tramo antes de su intervención.
- \* En un plazo no mayor de un (2.0) mes del contrato, el contratista deberá llevar la carretera al estado que expresan los índices de mantenimiento señalados en el Manual de Mantenimiento Vial y a partir de ese momento no deberá permitir que sobrepasen los límites exigidos.
- \* Deberá presentar en su liquidación técnica-financiera un video final donde se aprecie el estado actual del tramo después de su intervención.

### **10.3. PROGRAMACIÓN DE LOS TRABAJOS DE MANTENIMIENTO:**

El objeto de la programación es obtener un balance razonable de las cargas de trabajo de las diversas actividades del mantenimiento rutinario a lo largo del año. Los elementos a considerar para elaborar la programación son el inventario vial, estacionalidad y prioridad de actividades. La programación permite definir los requerimientos de mano de obra, materiales, herramientas y equipos a lo largo de un periodo.

## **11. PRESENTACIÓN DE INFORME MENSUAL:**

La presentación del informe detallado del servicio realizado por parte del contratista y su jefe de mantenimiento debe contener:

- ✓ Índice detallando el contenido de la Valorización (Según estructura proporcionada por el IVPMJ - anexo 04)
- ✓ Carta de solicitud de pago por parte de empresa
- ✓ Presentar el Informe Técnico Mensual conteniendo la memoria descriptiva de los trabajos realizados durante el mes, aprobados por el jefe de mantenimiento y contratista del tramo, adjuntando las Fichas y Formatos establecidos en la Parte 4 del Manual de Mantenimiento y Conservación de Carreteras RDº Nº05-2016-MTC/14., así como un panel fotográfico fechado y georeferenciado antes, durante y después (12 fotos mínima).
- ✓ Presentar el ACTA DE CONSTATAción DE TRABAJOS firmado por el jefe de operaciones y el contratista del tramo.
- ✓ Presentar el Certificado de Transitabilidad, visado por el alcalde o cualquier autoridad competente en el tramo Atendido.
- ✓ Presentar la factura del mes correspondiente.
- ✓ Presentar copia de la Vigencia de poder del representante legal.
- ✓ RNP.
- ✓ Copia de DNI del Representante Legal.
- ✓ Presentar seguro contra todos riesgos de los trabajadores (del mes y el mes siguiente o anual)
- ✓ Presentar el seguro integral de salud SIS de los trabajadores.
- ✓ Declaración jurada firmada por el contratista donde indique que ha cumplido con el pago mensual de sus trabajadores que han participado en la ejecución del mantenimiento.
- ✓ Constancia de no adeudo con firma, nombre y DNI del trabajador.
- ✓ Absolución de observaciones en caso de haberse efectuado durante el mes de ejecución del servicio.
- ✓ Cuaderno de Mantenimiento.
- ✓ Presentar planos en físico de la vía en mantenimiento (Ubicación y Localización).
- ✓ Otros indicados en el anexo 04.

### **11.1. FORMA DE PAGO Y CONDICIÓN DE PAGO**

El pago será por valorizaciones mensuales, previa presentación de la siguiente documentación:

- ✓ Informe del funcionario responsable del Área de Operaciones emitiendo la conformidad de la prestación efectuada.
- ✓ Acta de Constatación del servicio firmado por el jefe de operaciones y el contratista del tramo.

- ✓ Presentar copia del Certificado de Conformidad del Servicio, visado por el alcalde o la autoridad del tramo atendido.
- ✓ Cuaderno del mantenimiento rutinario en copia.
- ✓ Copia del contrato.
- ✓ Presentar Declaración Jurada de No adeudo del personal.
- ✓ Registro nacional de Proveedores – RNP.
- ✓ Factura.
- ✓ Copia del Panel fotográfico de las actividades de mantenimiento del mes.

## **12. OBLIGACIONES DEL CONTRATISTA.**

- 12.1** Recepcionar el terreno donde se ejecutara el servicio de mantenimiento rutinario.
- 12.2** Ejecutar las actividades de cada una de las partidas, caso contrario será penalizado por incumplimiento.
- 12.3** Implementar con herramientas y equipo de protección personal (EPPS) al personal propuesto desde el primer día de trabajo y será responsabilidad del contratista en caso el personal no utilice el vestuario (overol, protector de cabeza, guantes multiuso, lentes de seguridad, zapato de seguridad y/o botas de acuerdo a la estación) durante el trabajo, y se le aplicará las penalidades establecidas por el IVPMJ.
- 12.4** Utilizar la cantidad de personal propuesto en su oferta técnica económica, con todos sus implementos de seguridad, En caso de falta por razones personales o renuncia del personal será reemplazado de forma inmediata por personal suplente, debiendo comunicar oportunamente de lo actuado a IVPMJ, caso contrario será penalizado de acuerdo al cuadro de penalidades.
- 12.5** El pago del personal a su cargo será puntual y sin excusa de falta de pago por valorización mensual, caso contrario será penalizado de acuerdo al cuadro de penalidades, por ello deberá presentar la declaración jurada de no Adeudo al Personal.
- 12.6** El contratista presentará Informe Técnico – Administrativo revisado y firmado por el jefe de mantenimiento y el contratista dentro de los plazos establecido por el IVPMJ (hasta el 1er día hábil del mes siguiente de realizados los trabajos), caso contrario será penalizado de acuerdo al cuadro de penalidades.
- 12.7** El representante legal del postor participará, de las reuniones de coordinación técnica-administrativa que convoque el IVPMJ.
- 12.8** Presentar el seguro complementario de trabajo de riesgo del mes trabajado y del mes siguiente en su valorización mensual (hasta el 1er día hábil del mes siguiente de realizados los trabajos), o si fuese el caso presentar el pago anual realizado cada mes.
- 12.9** Cumplir si fuese el caso con la ejecución de las mejoras a los términos de referencia a la mitad del periodo de ejecución del servicio.
- 12.10** En el penúltimo mes del periodo de ejecución del servicio de Manteamiento Rutinario, el contratista será notificado por el IVPMJ para que elabore y presente el inventario vial del tramo en referencia, asumiendo su costo, este inventario será aprobado por su jefe de mantenimiento del tramo el cual será entregado a la oficina del jefe de operaciones, caso contrario no procederá el pago de su valorización del mes y será penalizado de acuerdo al cuadro de penalidades hasta el día de su entrega; el contratista debe solicitar los formatos para el ICV en la oficina del IVPMJ.
- 12.11** Finalizado el periodo de ejecución de los trabajos, el postor debe presentar su liquidación (Anexo 06) de servicio EN UN PLAZO NO MAYOR DE 15 DIAS CALENDARIOS a partir de la recepción del servicio por parte del IVPMJ, además de un video final donde se aprecie el estado actual del tramo después de su intervención. caso contrario será penalizado de acuerdo al cuadro de penalidades.

## **13. DE LAS PENALIDADES POR INCUMPLIMIENTO DEL CONTRATO.**

La aplicación de las penalidades por retraso injustificado en la atención del servicio requerido y las causales para la resolución de contrato, serán de conformidad con lo establecido en los artículos 161º, 162º, 164º, Así como el artículo nº163 del Reglamento de la Ley Contrataciones del estado. **(VER ANEXO N°01).**

**14. CONDICIONES DE LOS CONSORCIOS.**

De conformidad con el numeral 49.5 del artículo 49 del Reglamento, el área usuaria puede incluir lo siguiente:

El número máximo de consorciados es de 02 consorciados.

El porcentaje mínimo de participación de cada consorciado es de 40%

El porcentaje máximo de participación en la ejecución conjuntamente el objeto del contrato, para el integrante del consorcio que acredite mayor experiencia, es de 60%.

**15. INSPECCIÓN DE LOS TRABAJOS DE MANTENIMIENTO RUTINARIO.**

La inspección de los trabajos estará a cargo del jefe de operaciones quien hará el seguimiento de las actividades realizadas por el contratista, así mismo revisará los informes para proceder con el pago correspondiente y/o penalidades.

El Jefe de Operaciones del IVPMJ realizará las respectivas inspecciones de campo tantas veces lo crea necesario sin necesidad de comunicar al contratista.

**16. REPORTE DE EMERGENCIAS.**

El contratista, deberá informar oportunamente al Instituto Vial Provincial Municipal de Jauja, las ocurrencias respecto a las emergencias viales, en el tramo en mantenimiento; con la finalidad de que la entidad realice las acciones pertinentes.

**17. REAJUSTE DE PAGOS.**

No corresponde.

**18. SUB CONTRATACION.**

No corresponde.

**19. ADELANTOS.**

No aplica.

**20. RESPONZABILIDAD POR VICIOS OCULTOS.**

No aplica.

**21. CONCLUSIONES DEL SERVICIO CONTRATADO.**

El mantenimiento rutinario concluye con la aprobación de la liquidación técnica y financiera. Para el cumplimiento del servicio la Entidad retendrá el 10% del contrato de fiel cumplimiento en la primera y segunda valorización proporcionalmente, la misma que será devuelta a la aprobación de la liquidación del servicio por la Unidad de Operaciones del Instituto Vial Provincial de la Municipalidad de Jauja.

**22. LIQUIDACIÓN DEL SERVICIO DE MANTENIMIENTO RUTINARIO.**

El contratista tendrá un plazo de 15 (quince) días calendario a partir de efectuado y firmado el acta de recepción del servicio contratado, para presentar la liquidación técnica financiera del contrato con los documentos de acuerdo al instructivo vigente aprobado por Provias Descentralizado (anexo 06) y otros solicitados por la jefatura de operaciones del IVPMJ.

**ANEXO N°01**  
**(ART.134º DE LA LEY DE CONTRATACIONES CON EL ESTADO)**

Nº	PENALIDADES	UNIDAD	MONTO DE PENALIDAD
01	<b>DEL PERSONAL QUE EJECUTA EL SERVICIO</b> Cuando el contratista no cuenta con proveer el número de personal establecido en su propuesta técnica y sea comprobado por la supervisión, será acreedor automáticamente de la penalidad sin derecho a descargos y justificaciones (excepto por razones de salud del trabajador ausente y/o fallecimiento de familiares de 1er grado, el cual será sustentado y presentado al IVPMJ)	Por trabajador ausente	0.06 VAL
02	<b>HERRAMIENTAS E IMPLEMENTOS DE PROTECCIÓN PERSONAL</b> Cuando el contratista no cumpla con dotar a cada trabajador de las herramientas e implementos de protección personal para realizar los trabajos del mantenimiento rutinario, será acreedor automáticamente de la penalidad sin derecho a descargos y justificaciones	Por trabajador	0.03 VAL
03	<b>INCUMPLIMIENTO DE USO DE IMPLEMENTOS DE PROTECCIÓN PERSONAL POR EL TRABAJADOR</b> Si se evidencia que el personal no utilice sus implementos de protección personal, será acreedor automáticamente de la penalidad sin derecho a descargos y justificaciones.	Por trabajador	0.03 VAL
04	<b>SEGURO COMPLEMENTARIO DE TRABAJO DE RIESGO</b> Cuando el contratista no haya dotado de Seguro Complementario de Trabajo de Riesgo para cada trabajador que realice los trabajos de la ejecución del mantenimiento rutinario, tendrá 5 días hábiles para presentar la adquisición del SCTR, caso contrario será acreedor automáticamente de la penalidad hasta el día de su adquisición del SCTR.	Por cada día de retraso	0.06 VAL
05	<b>SEÑALIZACIÓN DEL ÁREA DE TRABAJO</b> No colocar y mantener la señalización en la zona de trabajo para evitar accidentes de tránsito, será acreedor automáticamente de la penalidad sin derecho a descargos y justificaciones; causal 1: el contratista no provee los materiales para señalización (0.06 VAL); causal 2: el contratista si provee de materiales para la señalización pero los trabajadores no señalizaron (0.03VAL)	Por día de ocurrencia	Según causal
06	<b>PERMANENCIA DEL JEFE DE MANTENIMIENTO</b> Ausencia del Jefe de Mantenimiento o asistente de acuerdo a su programaciones de trabajo, será acreedor automáticamente de la penalidad sin derecho a descargos y justificaciones (excepto por razones de salud del jefe de mantenimiento o asistente ausente y/o fallecimiento de familiares de 1er grado, el cual será sustentado y presentado al IVPMJ)	Por día de ocurrencia	0.10 VAL
07	<b>RESPONSABILIDAD DE PAGO AL PERSONAL</b> Cuando el Contratista no cumpla con la responsabilidad de pago del salario a su personal como máximo hasta el quinto día hábil del mes siguiente y sea evidenciado por los mismos trabajadores, el contratista tendrá 2 días hábiles para cumplir con su obligación, caso contrario será acreedor automáticamente de la penalidad hasta el día de levantamiento de la observación con una declaración de no adeudo actual.	Por día de retraso	0.03 VAL
08	<b>CUADERNO DE MANTENIMIENTO</b> No tener al día el cuaderno de mantenimiento o no tenerlo físicamente en el tramo, será acreedor automáticamente de la penalidad sin derecho a descargos y justificaciones.	Por día de ocurrencia	0.03 VAL
09	<b>OBSERVACIONES A LA EJECUCIÓN DEL SERVICIO DE MANTEAMIENTO RUTINARIO</b> No cumpla con la subsanación de Observaciones hechas en el cuaderno de mantenimiento realizadas por las autoridades de la MPJ y autoridades distritales, gerente del IVPMJ, jefe de operaciones del IVPMJ, y/o monitor, será acreedor automáticamente de la penalidad sin derecho a descargos y justificaciones.	Por ocurrencia	0.06 VAL
10	<b>PRESENTACIÓN DEL INFORME MENSUAL</b> Cuando el Contratista incumpla en la presentación de sus informes mensuales en las fechas establecidas por la Entidad, será acreedor automáticamente de la penalidad sin derecho a descargos y justificaciones.	Por día de retraso	0.10 VAL
11	<b>SOBRE EL CONTENIDO DE LOS INFORMES MENSUALES</b> Cuando el Contratista no cumpla con el contenido mínimo en los informes mensuales (ANEXO 04), se devolverá el informe con cuaderno de cargo y el contratista tendrá 1 día hábil para su subsanación, después del 2do día será acreedor automáticamente de la penalidad sin derecho a descargos y justificaciones	Por día de retraso	0.10 VAL

12	<b>INCUMPLIMIENTO DE RESULTADOS DE EVALUACIÓN DE LA FICHA N°03-CONTROL POR RESULTADOS DEL MANTENIMIENTO RUTINARIO</b> Cuando realizada la supervisión y elaboración de la ficha n°03-el valor de evaluación sea menor a 75, será acreedor automáticamente de la penalidad sin derecho a descargos y justificaciones.	Por ocurrencia	0.06 VAL
13	<b>NO ENTREGAR EL INVENTARIO VIAL DEL TRAMO</b> Cuando el contratista después de ser notificado por IVPMJ para que elabore el Inventario Vial del tramo en el plazo establecido, será acreedor automáticamente de la penalidad sin derecho a descargos y justificaciones hasta el día de su subsanación.	Por día de retraso	0.06 VAL
14	<b>NO ENTREGAR LA LIQUIDACIÓN TECNICO-FINACIERO</b> Cuando el contratista después de 15 días calendarios de haberse realizado la recepción del servicio de ejecución de mantenimiento rutinario por parte del IVPMJ (ítem 9.11), no entrega la liquidación técnico – financiero, será acreedor automáticamente de la penalidad sin derecho a descargos y justificaciones hasta el día de su subsanación.	Por día de retraso	0.06 DE LA GARANTÍA DE FIEL CUMPLIMIENTO







ANEXO3 – ITINERARIO DEL CAMINO VECINAL

FICHA DEL ITINERARIO DEL CAMINO VECINAL

"SUB TRAMO I: EMP. JU-104 (PLAZA MOLINOS) - PLAZA HUASQUICHA (05.230 km)".

CARACTERÍSTICAS TÉCNICAS

Progresiva		Tipo de Superficie	Estado de Transitabilidad	Ancho de la Plataforma	Coordenadas UTM				Obras Arte, Drenaje, Señalización, C.Poblado	Fotos N°
Del Km	Al Km				Norte (WGS84)	Este (WGS84)	Zona (17, 18, 19)	Altitud (msnm)		
00+000.00	00+000.00	Afirmado	ReguLar	4.00	451423.59	8702484.22	18 L	3438.19	INICIO DE SUBTRAMO I, Hito 0+000 Km	1
00+000.00	00+140.00	Afirmado	ReguLar	4.00	451337.26	8702590.60	18 L	3439.76	Alcantarilla de concreto	2
00+140.00	00+160.00	Afirmado	ReguLar	3.50	451333.15	8702608.92	18 L	3439.50	Señal Informativa	3
00+160.00	00+170.00	Afirmado	ReguLar	3.50	451338.43	8702619.21	18 L	3437.43	Señal Preventiva	4
00+170.00	00+172.00	Afirmado	ReguLar	3.50	451329.05	8702626.71	18 L	3435.20	Ponton	5
00+172.00	00+330.00	Afirmado	ReguLar	3.00	451204.03	8702568.94	18 L	3430.18	Tajea de piedra	6
00+330.00	00+520.00	Afirmado	ReguLar	3.00	451070.60	8702520.20	18 L	3437.04	Alcantarilla de concreto	7
00+520.00	01+000.00	Afirmado	ReguLar	3.50	450664.59	8702267.39	18 L	3420.96	Hito 1+000 Km	8
01+000.00	01+270.00	Afirmado	ReguLar	3.50	450487.42	8702107.44	18 L	3415.00	Alcantarilla de concreto	9
01+270.00	01+810.00	Afirmado	ReguLar	3.50	450095.18	8701815.65	18 L	3399.41	Alcantarilla	10
01+810.00	01+930.00	Afirmado	ReguLar	4.00	450045.98	8701727.62	18 L	3400.64	Alcantarilla de concreto	11
01+930.00	02+000.00	Afirmado	ReguLar	6.00	450014.09	8701677.15	18 L	3397.12	Hito 2+000 Km	12
02+000.00	02+160.00	Afirmado	ReguLar	6.00	449856.03	8701623.30	18 L	3397.06	Señal Reglamentaria	13
02+160.00	02+450.00	Afirmado	ReguLar	6.00	449578.36	8701544.77	18 L	3393.79	Alcantarilla de concreto	14
02+450.00	03+000.00	Afirmado	ReguLar	6.00	449059.43	8701443.52	18 L	3386.41	Hito 3+000 Km	15

03+000.00	03+180.00	Afirmado	ReguLar	6.00	448881.34	8701442.02	18 L	3384.94		Señal Preventiva	16
03+180.00	04+000.00	Afirmado	ReguLar	6.00	448114.56	8701177.30	18 L	3379.95		Hito 4+000 Km	17
04+000.00	04+530.00	Afirmado	ReguLar	6.00	447599.40	8700994.59	18 L	3377.76		Puente	18
04+530.00	05+000.00	Afirmado	ReguLar	6.00	447326.33	8700666.74	18 L	3370.41		Hito 5+000 Km	19
05+000.00	05+230.00	Afirmado	ReguLar	5.50	447147.69	8700514.53	18 L	3369.75		FIN DE SUBTRAMO I	20

Tipo de Superficie	COncreto	ASfaltado	AFirmado	Sin Afirmar	TRocha	PROyectado
Est. Transitabilidad	Bueno: B	Regular: R	Malo: M			
Obras Arte y Drenaje	PUentes	POntones	BAdenes	ALcantarillas	CUnetas	
Centros Poblados (CP)	Centros Poblados que definen la Trayectoria de la Ruta.					
Señalización	S. Preventivas	S. Informativas				

**Nota:** En el presente inventario se ha evidenciado la ausencia de señales verticales (Preventiva, Informativas) en las curvas pronunciadas, curvas en U, curvas y contracurvas, a lo largo del tramo que consta de 14+060km.



Ministerio  
de Transportes  
y Comunicaciones

Viceministerio  
de Transportes

Provias  
Descentralizado

### FICHA DEL ITINERARIO DEL CAMINO VECINAL

"SUB TRAMO II: EMP. JU-722 - JATUNPAMPA - HUALA (08.360 km)".

### CARACTERÍSTICAS TÉCNICAS

Progresiva		Tipo de Superficie	Estado de Transitabilidad	Ancho de la Plataforma	Coordenadas UTM				Obras Arte, Drenaje, Señalización, C.Poblado	Fotos Nº
Del Km	Al Km				Norte (WGS84)	Este (WGS84)	Zona (17, 18, 19)	Altitud (msnm)		
00+000.00	00+000.00	Afirmado	ReguLar	4.50	8702644.23	451315.00	18 L	3431.45	INICIO DE SUBTRAMO II, Hito 0+000 Km	1
00+000.00	00+220.00	Afirmado	ReguLar	4.50	8702846.55	451295.95	18 L	3440.33	Señal Preventiva	2
00+220.00	00+300.00	Afirmado	ReguLar	3.50	8702888.37	451327.59	18 L	3446.08	Señal Preventiva	3
00+300.00	00+305.00	Afirmado	ReguLar	3.50	8702892.05	451334.46	18 L	3448.35	Alcantarilla de concreto	4
00+305.00	00+340.00	Afirmado	ReguLar	4.50	8702905.91	451366.60	18 L	3450.18	Alcantarilla de concreto	5
00+340.00	00+470.00	Afirmado	ReguLar	4.50	8703023.92	451353.89	18 L	3457.42	Señal Preventiva	6
00+470.00	01+000.00	Afirmado	ReguLar	4.50	8703100.13	451241.16	18 L	3492.31	Hito 1+000 Km	7
01+000.00	02+000.00	Afirmado	ReguLar	4.50	8703338.76	451195.53	18 L	3573.27	Hito 2+000 Km	8
02+000.00	02+610.00	Afirmado	ReguLar	4.50	8703468.57	451153.85	18 L	3613.74	Señal Preventiva	9
02+610.00	02+860.00	Afirmado	ReguLar	4.50	8703502.18	450986.42	18 L	3609.22	Señal Reglamentaria	10
02+860.00	03+000.00	Afirmado	ReguLar	4.00	8703400.81	450830.69	18 L	3608.53	Hito 3+000 Km	11
03+000.00	03+740.00	Afirmado	ReguLar	6.00	8702903.31	450592.57	18 L	3633.81	Señal en mal estado	12
03+740.00	03+930.00	Afirmado	ReguLar	6.00	8702949.33	450512.91	18 L	3653.44	Señal en mal estado	13
03+930.00	04+000.00	Afirmado	ReguLar	6.00	8702871.42	450507.09	18 L	3663.45	Hito 4+000 Km	14
04+000.00	05+000.00	Afirmado	ReguLar	6.00	8703084.54	449948.14	18 L	3619.24	Hito 5+000 Km	15

05+000.00	05+700.00	Afirmado	ReguLar-Malo	6.00	8703445.48	449880.99	18 L	3535.24	Señal Preventiva	16
05+700.00	06+000.00	Afirmado	ReguLar-Malo	6.00	8703820.85	449972.83	18 L	3471.94	Hito 6+000 Km	17
06+000.00	06+720.00	Afirmado	ReguLar-Malo	6.00	8703710.08	449656.01	18 L	3419.87	Alcantarilla de concreto	18
06+720.00	06+930.00	Afirmado	ReguLar-Malo	4.50	8703707.89	449656.78	18 L	3418.94	Alcantarilla de concreto	19
06+930.00	07+000.00	Afirmado	ReguLar-Malo	4.50	8703504.56	449495.92	18 L	3410.43	Hito 7+000 Km	20
07+000.00	07+450.00	Afirmado	ReguLar-Malo	4.50	8703588.13	449230.43	18 L	3412.94	Alcantarilla de concreto	21
07+450.00	08+000.00	Afirmado	ReguLar	4.50	8703353.15	448778.87	18 L	3404.24	Hito 8+000 Km	22
08+000.00	08+280.00	Afirmado	ReguLar	4.50	8703251.70	448485.12	18 L	3399.15	Alcantarilla de concreto	23
08+280.00	08+360.00	Afirmado	ReguLar	7.00	8703207.89	448409.52	18 L	3397.74	FIN DE SUBTRAMO II, Señal informativa	24

Tipo de Superficie	COncreto	ASfaltado	AFirmado	Sin Afirmar	TRocha	PROyectado
Est. Transitabilidad	Bueno: B	Regular: R	Malo: M			
Obras Arte y Drenaje	PUentes	POntones	BAdenes	ALcantarillas	CUnetas	
Centros Poblados (CP)	Centros Poblados que definen la Trayectoria de la Ruta.					
Señalización	S. Preventivas	S. Informativas				

**Nota:** En el presente inventario se ha evidenciado la ausencia de señales verticales (Preventiva, Informativas) en las curvas pronunciadas, curvas en U, curvas y contracurvas, a lo largo del tramo que consta de 14+060km.



Ministerio  
de Transportes  
y Comunicaciones

Viceministerio  
de Transportes

Provias  
Descentralizado

### FICHA DEL ITINERARIO DEL CAMINO VECINAL

"SUB TRAMO III: EMP. JU-104 (PLAZA MOLINOS) - BARRIO HUAYRANGA (LTE JULCAN) (01.974 km)".

### CARACTERÍSTICAS TÉCNICAS

Progresiva		Tipo de Superficie	Estado de Transitabilidad	Ancho de la Plataforma	Coordenadas UTM				Obras Arte, Drenaje, Señalización, C.Poblado	Fotos Nº
Del Km	Al Km				Norte (WGS84)	Este (WGS84)	Zona (17, 18, 19)	Altitud (msnm)		
00+000.00	00+000.00	Afirmado	ReguLar	3.60	8702435.24	451504.29	18 L	3451.47	INICIO DE SUBTRAMO III, Hito 0+000 Km	1
00+000.00	00+050.00	Afirmado	ReguLar	3.60	8702394.30	451527.10	18 L	3452.30	Alcantarilla de concreto	2
00+050.00	00+070.00	Afirmado	ReguLar	3.60	8702373.23	451536.23	18 L	3452.73	Alcantarilla de concreto	3
00+070.00	00+210.00	Afirmado	ReguLar	3.50	8702254.41	451611.46	18 L	3451.17	Alcantarilla de concreto	4
00+210.00	00+330.00	Afirmado	ReguLar	3.50	8702145.68	451654.46	18 L	3448.70	Alcantarilla de concreto	5
00+330.00	00+380.00	Afirmado	ReguLar	3.60	8702101.92	451679.85	18 L	3448.02	Alcantarilla de concreto	6
00+380.00	00+430.00	Afirmado	ReguLar	3.60	8702064.34	451704.21	18 L	3446.85	Alcantarilla de concreto	7
00+430.00	00+510.00	Afirmado	ReguLar	4.50	8701976.67	451735.07	18 L	3448.64	Alcantarilla de concreto	8
00+510.00	00+670.00	Afirmado	ReguLar	4.50	8701830.51	451711.05	18 L	3441.43	Señal Preventiva	9
00+670.00	00+950.00	Afirmado	ReguLar	4.50	8701559.30	451681.30	18 L	3424.70	Alcantarilla de concreto	10
00+950.00	01+000.00	Afirmado	ReguLar	3.50	8701513.09	451678.00	18 L	3424.23	Hito 1+000 Km	11
01+000.00	01+090.00	Afirmado	ReguLar	3.50	8701424.25	451672.51	18 L	3424.38	Tajea	12
01+090.00	01+092.00	Afirmado	ReguLar	3.00	8701421.88	451668.87	18 L	3423.29	Señal Preventiva	13
01+092.00	01+420.00	Afirmado	ReguLar	3.00	8701092.25	451694.54	18 L	3426.13	Señal Reglamentaria	14
01+420.00	01+960.00	Afirmado	ReguLar	3.00	8700572.91	451807.02	18 L	3431.16	Señal Informativa	15

01+960.00	01+974.00	Afirmado	Regular	3.50	8700555.38	451802.30	18 L	3430.00		FIN DE SUBTRAMO III	16

Tipo de Superficie	COncreto	ASfaltado	AFirmado	Sin Afirmar	TRocha	PRoyectado
Est. Transitabilidad	Bueno: B	Regular: R	Malo: M			
Obras Arte y Drenaje	PUentes	POntones	BAdenes	ALcantarillas	CUnetas	
Centros Poblados (CP)	Centros Poblados que definen la Trayectoria de la Ruta.					
Señalización	S. Preventivas	S. Informativas				

**Nota:** En el presente inventario se ha evidenciado la ausencia de señales verticales (Preventiva, Informativas) en las curvas pronunciadas, curvas en U, curvas y contracurvas, a lo largo del tramo que consta de 14+060km.





Ministerio  
de Transportes  
y Comunicaciones

Viceministerio  
de Transportes

Provias  
Descentralizado

FICHA DEL ITINERARIO DEL CAMINO VECINAL

"SUB TRAMO IV: EMP. JU-731 - EMP. JU -104 (00.470 km)".

CARACTERÍSTICAS TÉCNICAS

Progresiva		Tipo de Superficie	Estado de Transitabilidad	Ancho de la Plataforma	Coordenadas UTM				Obras Arte, Drenaje, Señalización, C. Poblado	Fotos N°
Del Km	Al Km				Norte (WGS84)	Este (WGS84)	Zona (17, 18, 19)	Altitud (msnm)		
00+000.00	00+000.00	Afirmado	ReguLar	4.50	8701697.22	451694.82	18 L	3443.08	INICIO DE SUBTRAMO IV, Hito 0+000 Km	1
00+000.00	00+000.00	Afirmado	ReguLar	4.50	8701705.86	451696.00	18 L	3441.83	Alcantarilla de concreto	2
00+000.00	00+020.00	Afirmado	ReguLar	4.00	8701696.58	451674.39	18 L	3442.30	Alcantarilla de concreto	3
00+020.00	00+080.00	Afirmado	ReguLar	4.50	8701676.50	451615.91	18 L	3439.55	Señal Reglamentaria	4
00+080.00	00+140.00	Afirmado	ReguLar	4.50	8701656.57	451568.72	18 L	3431.14	Alcantarilla de concreto	5
00+140.00	00+470.00	Afirmado	ReguLar	4.00	8701535.70	451261.68	18 L	3418.07	FIN DE SUBTRAMO IV	6

Tipo de Superficie	COncreto	ASfaltado	AFirmado	Sin Afirmar	TRocha	PRoyectado
Est. Transitabilidad	Bueno: B	Regular: R	Malo: M			
Obras Arte y Drenaje	PUentes	POntones	BAdenes	ALcantarillas	CUnetas	
Centros Poblados (CP)	Centros Poblados que definen la Trayectoria de la Ruta.					
Señalización	S. Preventivas	S. Informativas				

**Nota:** En el presente inventario se ha evidenciado la ausencia de señales verticales (Preventiva, Informativas) en las curvas pronunciadas, curvas en U, curvas y contracurvas, a lo largo del tramo que consta de 14+060km.



## ANEXO 04 – INFORME MENSUAL

INFORMES MENSUALES - EJECUCIÓN DEL MANTENIMIENTO RUTINERO			
ÍTEM	DESCRIPCIÓN	PRESENTA	
		ESTADO	OBSERVACIÓN
<b>1</b>	<b>INFORMACIÓN CONTRACTUAL</b>		
1.1.	NOMBRE DEL SERVICIO		
1.2.	N° DE CONTRATO		
1.3.	ENTIDAD CONTRATANTE		
1.4.	CONTRATISTA		
1.5.	MONITOR		
1.6.	PLAZO DE EJECUCIÓN		
1.7.	MONTO DE CONTRATO		
1.8.	PRESUPUESTO DE MANTENIMIENTO RUTINARIO		
<b>2</b>	<b>REPORTE DE TRABAJOS (MEMORIA DESCRIPTIVA)</b>		
2.1.	CERTIFICADO DE TRANSITABILIDAD DE SERVICIO		
2.2.	ACTA DE CONSTATAción DE TRABAJO FIRMADO POR EL JEFE DE MANTENIMIENTO Y CONTRATISTA		
2.3.	CARGAS DE TRABAJO Y RESUMEN		
<b>3</b>	<b>PROGRAMACIÓN DE TRABAJO MENSUAL</b>		
3.1.	PROGRAMACIÓN REAL EJECUTADO		
3.2.	PROGRAMACIÓN DEL MES		
3.3.	PROGRAMACIÓN DEL SIGUIENTE MES		
<b>4</b>	<b>RECURSOS UTILIZADOS</b>		
4.1.	RECURSOS HUMANOS		
4.2.	HERRAMIENTAS Y MATERIALES		
<b>5</b>	<b>CONCLUSIONES Y RECOMENDACIONES</b>		
5.1.	CONCLUSIONES		
5.2.	RECOMENDACIONES		
<b>6</b>	<b>PANEL FOTOGRÁFICO</b>		
<b>7</b>	<b>COPIA DEL CUADERNO DE MANTENIMIENTO</b>		
<b>8</b>	<b>PUNTOS CRÍTICOS</b>		
<b>9</b>	<b>ANEXOS</b>		
9.1.	FACTURA		
9.2.	RELACIÓN DE PERSONAL		
9.3.	CUADERNO DE ASISTENCIA DE PERSONAL		
9.3.	TAREO MENSUAL DE PERSONAL		
9.4.	PLANILLA DE PAGO MENSUAL DE PERSONAL DEL MES		
9.5.	COPIA DE ACTA DE ENTREGA DE TERRENO		
9.6.	COPIA DE CONTRATO		
9.7.	COPIA DE RUC		
9.8.	COPIA RNP.		
9.9.	COPIA DEL CERTIFICADO REMYPE		
9.10.	COPIA VIGENCIA PODER		
9.11.	COPIA DE SEGUROS DEL PERSONAL		
9.12.	DECLARACIÓN JURADA DE NO ADEUDO		
9.13.	CONTRATO Y HABILIDAD DEL JEFE DE MANTENIMIENTO Y/O ASISTENTE		
9.14.	RESUMEN DE VALORIZACIÓN Y VALORIZACIÓN DEL MES CORRESPONDIENTE		
9.15.	INFORME DE COVID		
9.16.	FICHA 01		
9.17.	FICHA 02		
9.18.	PLANO DE UBICACIÓN DONDE SE INTERVIENE		

## ANEXO N° 05

[illegible]

**ANEXO N° 06**  
**LIQUIDACION TECNICA - FINANCIERA**

1. INFORMACION CONTRACTUAL
  - 1.1. NOMBRE DEL SERVICIO
  - 1.2. TRAMO
  - 1.3. LONGITUD
  - 1.4. UBICACIÓN
  - 1.5. PROCESO N°
  - 1.6. N° DE CONTRATO
  - 1.7. ADENDA DE CONTRATO
  - 1.8. MONTO CONTRATO
  - 1.9. FTE. DE FINANCIAMIENTO
  - 1.10. ENTIDAD CONTRATANTE
  - 1.11. CONTRATISTA
  - 1.12. REPRESENTANTE LEGAL
  - 1.13. MONITOR
  - 1.14. JEFE DE MANTENIMIENTO
  - 1.15. PLAZO DE EJECUCION
  - 1.16. FECHA DE ENTREGA DE TERRENO
  - 1.17. FECHA DE INICIO
  - 1.18. FECHA DE CULMINACION
  - 1.19. ADENDA DE PLAZO DE EJECUCION
  - 1.20. FECHA DE RECEPCION DEL SERVICIO
2. DESCRIPCION DE LAS ACTIVIDADES EJECUTADAS
  - 2.1. Detalle cada una de las actividades ejecutadas.
  - 2.2. Detallar cada una de las actividades de mejoras a los TDR (si fuese el caso).
  - 2.3. Detallar los resultados del ICV realizado. Anexar cargo de entrega del ICV, Informe de aprobación del ICV por el jefe de operaciones.
3. ESTADO DE SITUACION DEL SERVICIO CONTRATADO
  - 3.1. SITUACION DE EJECUCIÓN FISICA DE ACTIVIDADES
    - 3.1.1. Presentar cuadro de actividades programadas vs ejecutadas mensuales
    - 3.1.2. Cuadro comparativo de presupuesto programado vs presupuesto ejecutado.
    - 3.1.3. Resumen de los puntajes mensualizados referido al control por resultados según ficha N°03 del GEMA.
  - 3.2. SITUACION DE EJECUCION ADMINISTRATIVA
    - 3.2.1. Cuadro resumen de valorizaciones tramitadas y pagadas.
    - 3.2.2. Seguros (SCTR) y anexar copias hasta la última valorización.
    - 3.2.3. Penalidades (aplicadas y cobradas) y anexar documentación.
    - 3.2.4. Relación de personal que trabajo (profesional, técnico y obreros)
    - 3.2.5. Relación de equipos, materiales y herramientas utilizados.
    - 3.2.6. Seguridad, capacitaciones y emergencia sanitaria y anexar evidencias.
  - 3.3. EJECUCIÓN FINANCIERA
    - 3.3.1. Hoja resumen de Liquidación Económica donde se detalla el aspecto financiero de la ejecución del servicio tales como pago de valorizaciones, retenciones de fiel cumplimiento, y sus copias que sustentan dicha informaciones de los comprobante de pago, orden de servicio, y facturas.

**3.3.2.** Expediente de servicio (se visualizará la estructura de costos planteado inicialmente).

**4. CONCLUSIONES**

- 4.1. Porcentaje de avance del servicio.
- 4.2. Precisar el estado del servicio.
- 4.3. El saldo total a favor del contratista incluido el IGV (en número y letras)
- 4.4. El saldo total a favor de la entidad incluido el IGV (en número y letras)
- 4.5. Precisar el monto el monto solicitado para devolución por parte de la entidad (IVPMJ).
- 4.6. Se cumplió con todos los protocolos de seguridad, medio ambiente y emergencia sanitaria.

**5. ANEXOS**

- 5.1. Copia de contrato y adenda del servicio.
- 5.2. Copia de vigencia poder vigente, RNP, ficha RUC
- 5.3. Copia de contrato del jefe de mantenimiento, y/o asistente.
- 5.4. Copia de actas (acta de entrega, acta de inicio, acta de inspección, acta de recepción del servicio)
- 5.5. Copia de los certificados de transitabilidad consolidado.
- 5.6. Copia de actas de constatación de trabajo consolidado (firmado por el jefe de operaciones y el contratista)
- 5.7. Copia de cuaderno de mantenimiento original consolidado
- 5.8. Absolución de observaciones en caso de haberse efectuado durante la recepción del servicio.
- 5.9. Copia de Comprobante de pago y facturas consolidado.
- 5.10. Panel fotográfico (fechado y georefenciado) consolidado
- 5.11. Declaración jurada firmada por el contratista donde indique que ha cumplido con el pago de todas las obligaciones laborales y sociales de sus trabajadores que han participado en la ejecución del mantenimiento.
- 5.12. Constancia de no adeudo emitido por la autoridad competente en el tramo consolidado.
- 5.13. Constancia de no adeudo emitido por el personal consolidado y final actual
- 5.14. Video de Ejecución Antes, Durante y después de la intervención en el tramo.
- 5.15. plano clave final (esc 1:5000)

Firmado en todas las hojas por el jefe de mantenimiento y del representante legal del contratista se debe remitir a la IVPMJ del tramo para su revisión y aprobación.

### 3.2. REQUISITOS DE CALIFICACIÓN

B	CAPACIDAD TÉCNICA Y PROFESIONAL																																																																					
B.1	EQUIPAMIENTO ESTRATÉGICO																																																																					
	<p>Requisitos:</p> <table><tr><td>HERRAMIENTAS</td><td>UND</td><td>CANTIDAD</td></tr><tr><td>Carretilla</td><td>Und</td><td>02</td></tr><tr><td>Picos</td><td>Und</td><td>04</td></tr><tr><td>Lampas</td><td>Und</td><td>04</td></tr><tr><td>Machete</td><td>Und</td><td>04</td></tr><tr><td>Barretas</td><td>Und</td><td>02</td></tr><tr><td>Azadón</td><td>Und</td><td>02</td></tr><tr><td>Pisón compactador</td><td>Und</td><td>02</td></tr><tr><td>Escobas</td><td>Und</td><td>04</td></tr><tr><td>Bidones de 25lts</td><td>Und</td><td>01</td></tr><tr><td>Rastrillos</td><td>Und</td><td>03</td></tr><tr><td>Wincha de 50mts.</td><td>Und</td><td>01</td></tr><tr><td>Cono de Seguridad</td><td>Und</td><td>04</td></tr><tr><td>IMPLEMENTOS DE SEGURIDAD</td><td>UND</td><td>CANTIDAD</td></tr><tr><td>Casco de seguridad</td><td>Und</td><td>04</td></tr><tr><td>Zapato de seguridad</td><td>Par</td><td>04</td></tr><tr><td>Botas</td><td>Par</td><td>04</td></tr><tr><td>Uniforme (pantalón- chaleco con cinta reflectiva – polo con cinta reflectiva)</td><td>Und</td><td>04</td></tr><tr><td>Guantes de cuero</td><td>Par</td><td>04</td></tr><tr><td>Capotin</td><td>Und</td><td>04</td></tr><tr><td>MAQUINARIA</td><td>UND</td><td>CANTIDAD</td></tr><tr><td>Motocicleta lineal</td><td>Und</td><td>01</td></tr><tr><td>Volquete 8m3 o 15m3</td><td>Und</td><td>01</td></tr></table> <p>Acreditación:</p> <p>Copia de documentos que sustenten la propiedad, la posesión, el compromiso de compra venta o alquiler u otro documento que acredite la disponibilidad del equipamiento estratégico requerido.</p> <div><p>Importante</p><p>En el caso que el postor sea un consorcio los documentos de acreditación de este requisito pueden estar a nombre del consorcio o de uno de sus integrantes.</p></div>	HERRAMIENTAS	UND	CANTIDAD	Carretilla	Und	02	Picos	Und	04	Lampas	Und	04	Machete	Und	04	Barretas	Und	02	Azadón	Und	02	Pisón compactador	Und	02	Escobas	Und	04	Bidones de 25lts	Und	01	Rastrillos	Und	03	Wincha de 50mts.	Und	01	Cono de Seguridad	Und	04	IMPLEMENTOS DE SEGURIDAD	UND	CANTIDAD	Casco de seguridad	Und	04	Zapato de seguridad	Par	04	Botas	Par	04	Uniforme (pantalón- chaleco con cinta reflectiva – polo con cinta reflectiva)	Und	04	Guantes de cuero	Par	04	Capotin	Und	04	MAQUINARIA	UND	CANTIDAD	Motocicleta lineal	Und	01	Volquete 8m3 o 15m3	Und	01
HERRAMIENTAS	UND	CANTIDAD																																																																				
Carretilla	Und	02																																																																				
Picos	Und	04																																																																				
Lampas	Und	04																																																																				
Machete	Und	04																																																																				
Barretas	Und	02																																																																				
Azadón	Und	02																																																																				
Pisón compactador	Und	02																																																																				
Escobas	Und	04																																																																				
Bidones de 25lts	Und	01																																																																				
Rastrillos	Und	03																																																																				
Wincha de 50mts.	Und	01																																																																				
Cono de Seguridad	Und	04																																																																				
IMPLEMENTOS DE SEGURIDAD	UND	CANTIDAD																																																																				
Casco de seguridad	Und	04																																																																				
Zapato de seguridad	Par	04																																																																				
Botas	Par	04																																																																				
Uniforme (pantalón- chaleco con cinta reflectiva – polo con cinta reflectiva)	Und	04																																																																				
Guantes de cuero	Par	04																																																																				
Capotin	Und	04																																																																				
MAQUINARIA	UND	CANTIDAD																																																																				
Motocicleta lineal	Und	01																																																																				
Volquete 8m3 o 15m3	Und	01																																																																				
B.2	INFRAESTRUCTURA ESTRATÉGICA																																																																					
	<p>Requisitos:</p> <p>El postor deberá acreditar contar con infraestructura estratégica (local para oficina y almacén). La infraestructura deberá ser acreditada en la jurisdicción del radio urbano donde se ejecutará el servicio.</p> <p>Acreditación:</p> <p>Copia de documentos que sustenten la propiedad, la posesión, el compromiso de compra venta o alquiler u otro documento que acredite la disponibilidad de la infraestructura estratégica requerida.</p> <div><p>Importante</p></div>																																																																					

	<p><i>En el caso que el postor sea un consorcio los documentos de acreditación de este requisito pueden estar a nombre del consorcio o de uno de sus integrantes.</i></p>
<b>B.3</b>	<b>CALIFICACIONES DEL PERSONAL CLAVE</b>
<b>B.3.1</b>	<b>FORMACIÓN ACADÉMICA</b>
	<p><u>Requisitos:</u></p> <p>Ingeniero Civil, Titulado y Colegiado, del personal clave requerido como Jefe de Mantenimiento.</p> <p><u>Acreditación:</u></p> <p>El Título Profesional será verificado por el órgano encargado de las contrataciones o comité de selección, según corresponda, en el Registro Nacional de Grados Académicos y Títulos Profesionales en el portal web de la Superintendencia Nacional de Educación Superior Universitaria - SUNEDU a través del siguiente link: <a href="https://enlinea.sunedu.gob.pe/">https://enlinea.sunedu.gob.pe/</a> o en el Registro Nacional de Certificados, Grados y Títulos a cargo del Ministerio de Educación a través del siguiente link : <a href="http://www.titulosinstitutos.pe/">http://www.titulosinstitutos.pe/</a>, según corresponda.</p> <p>En caso el Título Profesional no se encuentre inscrito en el referido registro, el postor debe presentar la copia del diploma respectivo a fin de acreditar la formación académica requerida.</p>
<b>B.4</b>	<b>EXPERIENCIA DEL PERSONAL CLAVE</b>
	<p><u>Requisitos:</u></p> <p>24 Meses en trabajos como jefe de mantenimiento en mantenimientos rutinarios de caminos vecinales del personal clave requerido como jefe de mantenimiento.</p> <p><u>De presentarse experiencia ejecutada paralelamente (traslape), para el cómputo del tiempo de dicha experiencia sólo se considerará una vez el periodo traslapado.</u></p> <p><u>Acreditación:</u></p> <p>La experiencia del personal clave se acreditará con cualquiera de los siguientes documentos: (i) copia simple de contratos y su respectiva conformidad o (ii) constancias o (iii) certificados o (iv) cualquier otra documentación que, de manera fehaciente demuestre la experiencia del personal propuesto.</p> <div> <p><b>Importante</b></p> <ul style="list-style-type: none"> <li><i>Los documentos que acreditan la experiencia deben incluir los nombres y apellidos del personal clave, el cargo desempeñado, el plazo de la prestación indicando el día, mes y año de inicio y culminación, el nombre de la Entidad u organización que emite el documento, la fecha de emisión y nombres y apellidos de quien suscribe el documento</i></li> <li><i>En caso los documentos para acreditar la experiencia establezcan el plazo de la experiencia adquirida por el personal clave en meses sin especificar los días se debe considerar el mes completo.</i></li> <li><i>Se considerará aquella experiencia que no tenga una antigüedad mayor a veinticinco (25) años anteriores a la fecha de la presentación de ofertas.</i></li> <li><i>Al calificar la experiencia del personal, se debe valorar de manera integral los documentos presentados por el postor para acreditar dicha experiencia. En tal sentido, aun cuando en los documentos presentados la denominación del cargo o puesto no coincida literalmente con aquella prevista en las bases, se deberá validar la experiencia si las actividades que realizó el personal corresponden con la función propia del cargo o puesto requerido en las bases.</i></li> </ul> </div>
<b>C</b>	<b>EXPERIENCIA DEL POSTOR EN LA ESPECIALIDAD</b>
	<p><u>Requisitos:</u></p> <p>El postor debe acreditar un monto facturado acumulado equivalente a s/.252,710.00 (Doscientos cincuenta y dos mil setecientos diez con 00/100 soles), por la contratación de servicios iguales o similares al objeto de la convocatoria, durante los ocho (8) años anteriores a la fecha de la presentación</p>



	<p>de ofertas que se computarán desde la fecha de la conformidad o emisión del comprobante de pago, según corresponda.</p> <p>En el caso de postores que declaren en el Anexo N° 1 tener la condición de micro y pequeña empresa, se acredita una experiencia de s/.21,050.00 (Veintiún mil cincuenta con 00/100 soles), por la venta de servicios iguales o similares al objeto de la convocatoria, durante los ocho (8) años anteriores a la fecha de la presentación de ofertas que se computarán desde la fecha de la conformidad o emisión del comprobante de pago, según corresponda. En el caso de consorcios, todos los integrantes deben contar con la condición de micro y pequeña empresa.</p> <p>Se consideran servicios similares al siguiente Mantenimiento Rutinario de Caminos Vecinales.</p> <p><u>Acreditación:</u></p> <p>La experiencia del postor en la especialidad se acreditará con copia simple de (i) contratos u órdenes de servicios, y su respectiva conformidad o constancia de prestación; o (ii) comprobantes de pago cuya cancelación se acredite documental y fehacientemente, con voucher de depósito, nota de abono, reporte de estado de cuenta, cualquier otro documento emitido por Entidad del sistema financiero que acredite el abono o mediante cancelación en el mismo comprobante de pago<sup>16</sup>, correspondientes a un máximo de veinte (20) contrataciones.</p> <p>En caso los postores presenten varios comprobantes de pago para acreditar una sola contratación, se debe acreditar que corresponden a dicha contratación; de lo contrario, se asumirá que los comprobantes acreditan contrataciones independientes, en cuyo caso solo se considerará, para la evaluación, las veinte (20) primeras contrataciones indicadas en el <b>Anexo N° 8</b> referido a la Experiencia del Postor en la Especialidad</p> <p>En el caso de servicios de ejecución periódica o continuada, solo se considera como experiencia la parte del contrato que haya sido ejecutada durante los ocho (8) años anteriores a la fecha de presentación de ofertas, debiendo adjuntarse copia de las conformidades correspondientes a tal parte o los respectivos comprobantes de pago cancelados.</p> <p>En los casos que se acredite experiencia adquirida en consorcio, debe presentarse la promesa de consorcio o el contrato de consorcio del cual se desprenda fehacientemente el porcentaje de las obligaciones que se asumió en el contrato presentado; de lo contrario, no se computará la experiencia proveniente de dicho contrato.</p> <p>Asimismo, cuando se presenten contratos derivados de procesos de selección convocados antes del 20.09.2012, la calificación se ceñirá al método descrito en la Directiva “Participación de Proveedores en Consorcio en las Contrataciones del Estado”, debiendo presumirse que el porcentaje de las obligaciones equivale al porcentaje de participación de la promesa de consorcio o del contrato de consorcio. En caso que en dichos documentos no se consigne el porcentaje de participación se presumirá que las obligaciones se ejecutaron en partes iguales.</p> <p>Si el titular de la experiencia no es el postor, consignar si dicha experiencia corresponde a la matriz en caso que el postor sea sucursal, o fue transmitida por reorganización societaria, debiendo acompañar la documentación sustentatoria correspondiente.</p> <p>Si el postor acredita experiencia de otra persona jurídica como consecuencia de una reorganización societaria, debe presentar adicionalmente el <b>Anexo N° 9</b>.</p> <p>Cuando en los contratos, órdenes de servicios o comprobantes de pago el monto facturado se encuentre expresado en moneda extranjera, debe indicarse el tipo de cambio venta publicado por la Superintendencia de Banca, Seguros y AFP correspondiente a la fecha de suscripción del contrato, de emisión de la orden de servicios o de cancelación del comprobante de pago, según corresponda.</p> <p>Sin perjuicio de lo anterior, los postores deben llenar y presentar el <b>Anexo N° 8</b> referido a la Experiencia</p>
--	--

<sup>16</sup> Cabe precisar que, de acuerdo con la **Resolución N° 0065-2018-TCE-S1 del Tribunal de Contrataciones del Estado**:

*“... el solo sello de cancelado en el comprobante, cuando ha sido colocado por el propio postor, no puede ser considerado como una acreditación que produzca fehaciencia en relación a que se encuentra cancelado. Admitir ello equivaldría a considerar como válida la sola declaración del postor afirmando que el comprobante de pago ha sido cancelado”*

*(...)*

*“Situación diferente se suscita ante el sello colocado por el cliente del postor [sea utilizando el término “cancelado” o “pagado”] supuesto en el cual sí se contaría con la declaración de un tercero que brinde certeza, ante la cual debiera reconocerse la validez de la experiencia”.*

	<p>del Postor en la Especialidad</p> <div><b>Importante</b><ul style="list-style-type: none"><li>• <i>Al calificar la experiencia del postor, se debe valorar de manera integral los documentos presentados por el postor para acreditar dicha experiencia. En tal sentido, aun cuando en los documentos presentados la denominación del objeto contractual no coincida literalmente con el previsto en las bases, se deberá validar la experiencia si las actividades que ejecutó el postor corresponden a la experiencia requerida.</i></li><li>• <i>En el caso de consorcios, solo se considera la experiencia de aquellos integrantes que se hayan comprometido, según la promesa de consorcio, a ejecutar el objeto materia de la convocatoria, conforme a la Directiva "Participación de Proveedores en Consorcio en las Contrataciones del Estado".</i></li></ul></div>
--	--

<b>Importante</b> <ul style="list-style-type: none"><li>• <i>Si como resultado de una consulta u observación corresponde precisarse o ajustarse el requerimiento, se solicita la autorización del área usuaria y se pone de conocimiento de tal hecho a la dependencia que aprobó el expediente de contratación, de conformidad con el numeral 72.3 del artículo 72 del Reglamento.</i></li><li>• <i>El cumplimiento de los Términos de Referencia se realiza mediante la presentación de una declaración jurada. De ser el caso, adicionalmente la Entidad puede solicitar documentación que acredite el cumplimiento del algún componente de estos. Para dicho efecto, consignará de manera detallada los documentos que deben presentar los postores en el literal e) del numeral 2.2.1.1 de esta sección de las bases.</i></li><li>• <i>Los requisitos de calificación determinan si los postores cuentan con las capacidades necesarias para ejecutar el contrato, lo que debe ser acreditado documentalmente, y no mediante declaración jurada.</i></li></ul>
---

**CAPÍTULO IV**  
**FACTORES DE EVALUACIÓN**

La evaluación se realiza sobre la base de cien (100) puntos.

Para determinar la oferta con el mejor puntaje y el orden de prelación de las ofertas, se considera lo siguiente:

FACTOR DE EVALUACIÓN	PUNTAJE / METODOLOGÍA PARA SU ASIGNACIÓN
<b>A. PRECIO</b>	
<p><u>Evaluación:</u></p> <p>Se evaluará considerando el precio ofertado por el postor.</p> <p><u>Acreditación:</u></p> <p>Se acreditará el documento que contiene el precio de la oferta (<b>Anexo N° 6</b>).</p>	<p>La evaluación consistirá en otorgar el máximo puntaje a la oferta de precio más bajo y otorgar a las demás ofertas puntajes inversamente proporcionales a sus respectivos precios, según la siguiente fórmula:</p> $P_i = \frac{O_m \times PMP}{O_i}$ <p>i= Oferta P<sub>i</sub>= Puntaje de la oferta a evaluar O<sub>i</sub>=Precio i O<sub>m</sub>= Precio de la oferta más baja PMP=Puntaje máximo del precio</p> <p><b>90 puntos</b></p>

**F. MEJORAS A LOS TÉRMINOS DE REFERENCIA**

<p><u>Evaluación:</u></p> <p>Se otorgará puntaje al postor que identifique 01 problema por cada rubro y posibles soluciones en el servicio objeto de la convocatoria, debiendo incluir los siguientes rubros:</p> <p><b>MEJORA 1:</b> Equipamiento. <b>MEJORA 2:</b> Vial. <b>MEJORA 3:</b> Ambiental.</p> <p><u>Acreditación:</u></p> <p>Se acreditará únicamente mediante la presentación de una declaración jurada demostrando fehacientemente el cumplimiento de las mejoras a los Términos de Referencia, debiendo incluir, cronograma de ejecución; los mismos que serán evaluados de acuerdo a la descripción y será valorada por el comité.</p> <div data-bbox="308 741 1026 1402"><p><b>Importante</b></p><ul style="list-style-type: none"><li>• <i>De conformidad con la Opinión N° 144-2016-OSCE/DTN, constituye una mejora, todo aquello que agregue un valor adicional al parámetro mínimo establecido en las especificaciones técnicas o términos de referencia, según corresponda, mejorando su calidad o las condiciones de su entrega o prestación, sin generar un costo adicional a la Entidad.</i></li><li>• <i>En este factor se pueden incluir aspectos referidos a la sostenibilidad ambiental o social, tales como el compromiso de que durante la ejecución del contrato se verifiquen condiciones de igualdad de género o de inclusión laboral de personas con discapacidad; el uso de equipos energéticamente eficientes o con bajo nivel de ruido, radiaciones, vibraciones, emisiones, etcétera; la implementación de medidas de ecoeficiencia; el uso de insumos que tengan sustancias con menor impacto ambiental; la utilización de productos forestales de fuentes certificadas, orgánicos o reciclados, el manejo adecuado de residuos sólidos, entre otros.</i></li></ul></div>	<p><b>(Máximo 10 puntos)</b></p> <p>Desarrolla de manera coherente los 03 ítems de las mejoras que Sustenta la oferta : <b>10 puntos.</b></p> <p>Desarrolla de manera coherente los 02 ítems de las mejoras que Sustenta la oferta : <b>05 puntos</b></p> <p>Desarrolla de manera coherente los 01 ítems de las mejoras que Sustenta la oferta : <b>01 puntos</b></p>
--	---

**Importante**

*Los factores de evaluación elaborados por el órgano encargado de las contrataciones o el comité de selección, según corresponda, son objetivos y guardan vinculación, razonabilidad y proporcionalidad con el objeto de la contratación. Asimismo, estos no pueden calificar con puntaje el cumplimiento de los Términos de Referencia ni los requisitos de calificación.*

## CAPÍTULO V PROFORMA DEL CONTRATO

### Importante

*Dependiendo del objeto del contrato, de resultar indispensable, puede incluirse cláusulas adicionales o la adecuación de las propuestas en el presente documento, las que en ningún caso pueden contemplar disposiciones contrarias a la normativa vigente ni a lo señalado en este capítulo.*

Conste por el presente documento, la contratación del servicio de [CONSIGNAR LA DENOMINACIÓN DE LA CONVOCATORIA], que celebra de una parte [CONSIGNAR EL NOMBRE DE LA ENTIDAD], en adelante LA ENTIDAD, con RUC N° [.....], con domicilio legal en [.....], representada por [.....], identificado con DNI N° [.....], y de otra parte [.....], con RUC N° [.....], con domicilio legal en [.....], inscrita en la Ficha N° [.....] Asiento N° [.....] del Registro de Personas Jurídicas de la ciudad de [.....], debidamente representado por su Representante Legal, [.....], con DNI N° [.....], según poder inscrito en la Ficha N° [.....], Asiento N° [.....] del Registro de Personas Jurídicas de la ciudad de [.....], a quien en adelante se le denominará EL CONTRATISTA en los términos y condiciones siguientes:

### **CLÁUSULA PRIMERA: ANTECEDENTES**

Con fecha [.....], el órgano encargado de las contrataciones o el comité de selección, según corresponda, adjudicó la buena pro de la **ADJUDICACIÓN SIMPLIFICADA N° [CONSIGNAR NOMENCLATURA DEL PROCEDIMIENTO DE SELECCIÓN]** para la contratación de [CONSIGNAR LA DENOMINACIÓN DE LA CONVOCATORIA], a [INDICAR NOMBRE DEL GANADOR DE LA BUENA PRO], cuyos detalles e importe constan en los documentos integrantes del presente contrato.

### **CLÁUSULA SEGUNDA: OBJETO**

El presente contrato tiene por objeto [CONSIGNAR EL OBJETO DE LA CONTRATACIÓN].

### **CLÁUSULA TERCERA: MONTO CONTRACTUAL**

El monto total del presente contrato asciende a [CONSIGNAR MONEDA Y MONTO], que incluye todos los impuestos de Ley.

Este monto comprende el costo del servicio, todos los tributos, seguros, transporte, inspecciones, pruebas y, de ser el caso, los costos laborales conforme a la legislación vigente, así como cualquier otro concepto que pueda tener incidencia sobre la ejecución del servicio materia del presente contrato.

### **CLÁUSULA CUARTA: DEL PAGO<sup>17</sup>**

LA ENTIDAD se obliga a pagar la contraprestación a EL CONTRATISTA en [INDICAR MONEDA], en [INDICAR SI SE TRATA DE PAGO ÚNICO, PAGOS PARCIALES O PAGOS PERIÓDICOS], luego de la recepción formal y completa de la documentación correspondiente, según lo establecido en el artículo 171 del Reglamento de la Ley de Contrataciones del Estado.

Para tal efecto, el responsable de otorgar la conformidad de la prestación deberá hacerlo en un plazo que no excederá de los veinte (20) días de producida la recepción.

LA ENTIDAD debe efectuar el pago dentro de los diez (10) días calendario siguientes de otorgada la conformidad de los servicios, siempre que se verifiquen las condiciones establecidas en el contrato para ello, bajo responsabilidad del funcionario competente.

En caso de retraso en el pago por parte de LA ENTIDAD, salvo que se deba a caso fortuito o fuerza mayor, EL CONTRATISTA tendrá derecho al pago de intereses legales conforme a lo establecido

<sup>17</sup> En cada caso concreto, dependiendo de la naturaleza del contrato, podrá adicionarse la información que resulte pertinente a efectos de generar el pago.

en el artículo 39 de la Ley de Contrataciones del Estado y en el artículo 171 de su Reglamento, los que se computan desde la oportunidad en que el pago debió efectuarse.

#### **CLÁUSULA QUINTA: DEL PLAZO DE LA EJECUCIÓN DE LA PRESTACIÓN**

El plazo de ejecución del presente contrato es de [.....], el mismo que se computa desde [CONSIGNAR SI ES DEL DÍA SIGUIENTE DEL PERFECCIONAMIENTO DEL CONTRATO, DESDE LA FECHA QUE SE ESTABLEZCA EN EL CONTRATO O DESDE LA FECHA EN QUE SE CUMPLAN LAS CONDICIONES PREVISTAS EN EL CONTRATO PARA EL INICIO DE LA EJECUCIÓN, DEBIENDO INDICAR LAS MISMAS EN ESTE ULTIMO CASO].

##### **Importante para la Entidad**

*De preverse en los Términos de Referencia la ejecución de actividades de instalación, implementación u otros que deban realizarse de manera previa al inicio del plazo de ejecución, se debe consignar lo siguiente:*

*“El plazo para la [CONSIGNAR LAS ACTIVIDADES PREVIAS PREVISTAS EN LOS TÉRMINOS DE REFERENCIA] es de [.....], el mismo que se computa desde [INDICAR CONDICIÓN CON LA QUE DICHAS ACTIVIDADES SE INICIAN].”*

*Incorporar a las bases o eliminar, según corresponda.*

##### **Importante para la Entidad**

*En el caso de contratación de prestaciones accesorias, se puede incluir la siguiente cláusula:*

#### **CLÁUSULA ...: PRESTACIONES ACCESORIAS<sup>18</sup>**

*“Las prestaciones accesorias tienen por objeto [CONSIGNAR EL OBJETO DE LAS PRESTACIONES ACCESORIAS].*

*El monto de las prestaciones accesorias asciende a [CONSIGNAR MONEDA Y MONTO], que incluye todos los impuestos de Ley.*

*El plazo de ejecución de las prestaciones accesorias es de [.....], el mismo que se computa desde [CONSIGNAR SI ES DEL DÍA SIGUIENTE DEL CUMPLIMIENTO DE LAS PRESTACIONES PRINCIPALES, DESDE LA FECHA QUE SE ESTABLEZCA EN EL CONTRATO O DESDE LA FECHA EN QUE SE CUMPLAN LAS CONDICIONES PREVISTAS EN EL CONTRATO PARA EL INICIO DE LA EJECUCIÓN DE LAS PRESTACIONES ACCESORIAS, DEBIENDO INDICAR LAS MISMAS EN ESTE ULTIMO CASO].*

*[DE SER EL CASO, INCLUIR OTROS ASPECTOS RELACIONADOS A LA EJECUCIÓN DE LAS PRESTACIONES ACCESORIAS].”*

*Incorporar a las bases o eliminar, según corresponda*

#### **CLÁUSULA SEXTA: PARTES INTEGRANTES DEL CONTRATO**

El presente contrato está conformado por las bases integradas, la oferta ganadora, así como los documentos derivados del procedimiento de selección que establezcan obligaciones para las partes.

#### **CLÁUSULA SÉTIMA: GARANTÍAS**

EL CONTRATISTA entregó al perfeccionamiento del contrato la respectiva garantía incondicional, solidaria, irrevocable, y de realización automática en el país al solo requerimiento, a favor de LA ENTIDAD, por los conceptos, montos y vigencias siguientes:

- De fiel cumplimiento del contrato: [CONSIGNAR EL MONTO], a través de la [INDICAR EL TIPO DE GARANTÍA PRESENTADA] N° [INDICAR NÚMERO DEL DOCUMENTO] emitida por [SEÑALAR EMPRESA QUE LA EMITE]. Monto que es equivalente al diez por ciento (10%) del monto del contrato original, la misma que debe mantenerse vigente hasta la conformidad de la

<sup>18</sup> De conformidad con la Directiva sobre prestaciones accesorias, los contratos relativos al cumplimiento de la(s) prestación(es) principal(es) y de la(s) prestación(es) accesorias, pueden estar contenidos en uno o dos documentos. En el supuesto que ambas prestaciones estén contenidas en un mismo documento, estas deben estar claramente diferenciadas, debiendo indicarse entre otros aspectos, el precio y plazo de cada prestación.

recepción de la prestación.

**Importante**

*Al amparo de lo dispuesto en el numeral 149.4 del artículo 149 del Reglamento de la Ley de Contrataciones del Estado, en el caso de contratos periódicos de prestación de servicios en general, si el postor ganador de la buena pro solicita la retención del diez por ciento (10%) del monto del contrato original como garantía de fiel cumplimiento de contrato, debe consignarse lo siguiente:*

- “De fiel cumplimiento del contrato: [CONSIGNAR EL MONTO], a través de la retención que debe efectuar LA ENTIDAD, durante la primera mitad del número total de pagos a realizarse, de forma prorrateada, con cargo a ser devuelto a la finalización del mismo.”

En el caso que corresponda, consignar lo siguiente:

- Garantía fiel cumplimiento por prestaciones accesorias: [CONSIGNAR EL MONTO], a través de la [INDICAR EL TIPO DE GARANTÍA PRESENTADA] N° [INDICAR NÚMERO DEL DOCUMENTO] emitida por [SEÑALAR EMPRESA QUE LA EMITE], la misma que debe mantenerse vigente hasta el cumplimiento total de las obligaciones garantizadas.

**Importante**

*Al amparo de lo dispuesto en el numeral 151.2 del artículo 151 del Reglamento de la Ley de Contrataciones del Estado, si el postor ganador de la buena pro solicita la retención del diez por ciento (10%) del monto del contrato de la prestación accesorio como garantía de fiel cumplimiento de prestaciones accesorias, debe consignarse lo siguiente:*

- “De fiel cumplimiento por prestaciones accesorias: [CONSIGNAR EL MONTO], a través de la retención que debe efectuar LA ENTIDAD, durante la primera mitad del número total de pagos a realizarse, de forma prorrateada, con cargo a ser devuelto a la finalización del mismo.”

**Importante**

*De conformidad con el artículo 152 del Reglamento, no se constituirá garantía de fiel cumplimiento del contrato ni garantía de fiel cumplimiento por prestaciones accesorias, en contratos cuyos montos sean iguales o menores a doscientos mil Soles (S/ 200,000.00). Dicha excepción también aplica a los contratos derivados de procedimientos de selección por relación de ítems, cuando el monto del ítem adjudicado o la sumatoria de los montos de los ítems adjudicados no supere el monto señalado anteriormente.*

**CLÁUSULA OCTAVA: EJECUCIÓN DE GARANTÍAS POR FALTA DE RENOVACIÓN**

LA ENTIDAD puede solicitar la ejecución de las garantías cuando EL CONTRATISTA no las hubiere renovado antes de la fecha de su vencimiento, conforme a lo dispuesto en el literal a) del numeral 155.1 del artículo 155 del Reglamento de la Ley de Contrataciones del Estado.

**Importante para la Entidad**

*Sólo en el caso que la Entidad hubiese previsto otorgar adelanto, se debe incluir la siguiente cláusula:*

**CLÁUSULA NOVENA: ADELANTO DIRECTO**

*“LA ENTIDAD otorgará [CONSIGNAR NÚMERO DE ADELANTOS A OTORGARSE] adelantos directos por el [CONSIGNAR PORCENTAJE QUE NO DEBE EXCEDER DEL 30% DEL MONTO DEL CONTRATO ORIGINAL] del monto del contrato original.*

*EL CONTRATISTA debe solicitar los adelantos dentro de [CONSIGNAR EL PLAZO Y OPORTUNIDAD PARA LA SOLICITUD], adjuntando a su solicitud la garantía por adelantos mediante carta fianza o póliza de caución acompañada del comprobante de pago correspondiente. Vencido dicho plazo no*

*procederá la solicitud.*

*LA ENTIDAD debe entregar el monto solicitado dentro de [CONSIGNAR EL PLAZO] siguientes a la presentación de la solicitud del contratista."*

*Incorporar a las bases o eliminar, según corresponda.*

#### **CLÁUSULA DÉCIMA: CONFORMIDAD DE LA PRESTACIÓN DEL SERVICIO**

La conformidad de la prestación del servicio se regula por lo dispuesto en el artículo 168 y la Decimosegunda Disposición Complementaria Final del Reglamento de la Ley de Contrataciones del Estado. La conformidad será otorgada por [CONSIGNAR EL ÁREA O UNIDAD ORGÁNICA QUE OTORGARÁ LA CONFORMIDAD].

De existir observaciones, LA ENTIDAD las comunica al CONTRATISTA, indicando claramente el sentido de estas, otorgándole un plazo para subsanar no menor de cinco (5) ni mayor de veinte (20) días. Si pese al plazo otorgado, EL CONTRATISTA no cumpliera a cabalidad con la subsanación, LA ENTIDAD puede otorgar al CONTRATISTA periodos adicionales para las correcciones pertinentes. En este supuesto corresponde aplicar la penalidad por mora desde el vencimiento del plazo para subsanar.

Este procedimiento no resulta aplicable cuando los servicios manifiestamente no cumplan con las características y condiciones ofrecidas, en cuyo caso LA ENTIDAD no otorga la conformidad, debiendo considerarse como no ejecutada la prestación, aplicándose la penalidad que corresponda por cada día de atraso.

#### **CLÁUSULA UNDÉCIMA: DECLARACIÓN JURADA DEL CONTRATISTA**

EL CONTRATISTA declara bajo juramento que se compromete a cumplir las obligaciones derivadas del presente contrato, bajo sanción de quedar inhabilitado para contratar con el Estado en caso de incumplimiento.

#### **CLÁUSULA DUODÉCIMA: RESPONSABILIDAD POR VICIOS OCULTOS**

La conformidad del servicio por parte de LA ENTIDAD no enerva su derecho a reclamar posteriormente por defectos o vicios ocultos, conforme a lo dispuesto por los artículos 40 de la Ley de Contrataciones del Estado y 173 de su Reglamento.

El plazo máximo de responsabilidad del contratista es de [CONSIGNAR TIEMPO EN AÑOS, NO MENOR DE UN (1) AÑO] año(s) contado a partir de la conformidad otorgada por LA ENTIDAD.

#### **CLÁUSULA DÉCIMA TERCERA: PENALIDADES**

Si EL CONTRATISTA incurre en retraso injustificado en la ejecución de las prestaciones objeto del contrato, LA ENTIDAD le aplica automáticamente una penalidad por mora por cada día de atraso, de acuerdo a la siguiente fórmula:

$$\text{Penalidad Diaria} = \frac{0.10 \times \text{monto vigente}}{F \times \text{plazo vigente en días}}$$

Donde:

**F = 0.25 para plazos mayores a sesenta (60) días o;**

**F = 0.40 para plazos menores o iguales a sesenta (60) días.**

El retraso se justifica a través de la solicitud de ampliación de plazo debidamente aprobado. Adicionalmente, se considera justificado el retraso y en consecuencia no se aplica penalidad, cuando EL CONTRATISTA acredite, de modo objetivamente sustentado, que el mayor tiempo transcurrido no le resulta imputable. En este último caso la calificación del retraso como justificado por parte de LA ENTIDAD no da lugar al pago de gastos generales ni costos directos de ningún tipo, conforme el numeral 162.5 del artículo 162 del Reglamento de la Ley de Contrataciones del Estado.

**Importante**



*De haberse previsto establecer penalidades distintas a la penalidad por mora, incluir dichas penalidades, los supuestos de aplicación de penalidad, la forma de cálculo de la penalidad para cada supuesto y el procedimiento mediante el cual se verifica el supuesto a penalizar, conforme el artículo 163 del Reglamento de la Ley de Contrataciones del Estado.*

Estas penalidades se deducen de los pagos a cuenta o del pago final, según corresponda; o si fuera necesario, se cobra del monto resultante de la ejecución de la garantía de fiel cumplimiento.

Estos dos (2) tipos de penalidades pueden alcanzar cada una un monto máximo equivalente al diez por ciento (10%) del monto del contrato vigente, o de ser el caso, del ítem que debió ejecutarse.

Cuando se llegue a cubrir el monto máximo de la penalidad por mora o el monto máximo para otras penalidades, de ser el caso, LA ENTIDAD puede resolver el contrato por incumplimiento.

#### **CLÁUSULA DÉCIMA CUARTA: RESOLUCIÓN DEL CONTRATO**

Cualquiera de las partes puede resolver el contrato, de conformidad con el numeral 32.3 del artículo 32 y artículo 36 de la Ley de Contrataciones del Estado, y el artículo 164 de su Reglamento. De darse el caso, LA ENTIDAD procederá de acuerdo a lo establecido en el artículo 165 del Reglamento de la Ley de Contrataciones del Estado.

#### **CLÁUSULA DÉCIMA QUINTA: RESPONSABILIDAD DE LAS PARTES**

Cuando se resuelva el contrato por causas imputables a algunas de las partes, se debe resarcir los daños y perjuicios ocasionados, a través de la indemnización correspondiente. Ello no obsta la aplicación de las sanciones administrativas, penales y pecuniarias a que dicho incumplimiento diere lugar, en el caso que éstas correspondan.

Lo señalado precedentemente no exime a ninguna de las partes del cumplimiento de las demás obligaciones previstas en el presente contrato.

#### **CLÁUSULA DÉCIMA SEXTA: ANTICORRUPCIÓN**

EL CONTRATISTA declara y garantiza no haber, directa o indirectamente, o tratándose de una persona jurídica a través de sus socios, integrantes de los órganos de administración, apoderados, representantes legales, funcionarios, asesores o personas vinculadas a las que se refiere el artículo 7 del Reglamento de la Ley de Contrataciones del Estado, ofrecido, negociado o efectuado, cualquier pago o, en general, cualquier beneficio o incentivo ilegal en relación al contrato.

Asimismo, el CONTRATISTA se obliga a conducirse en todo momento, durante la ejecución del contrato, con honestidad, probidad, veracidad e integridad y de no cometer actos ilegales o de corrupción, directa o indirectamente o a través de sus socios, accionistas, participacionistas, integrantes de los órganos de administración, apoderados, representantes legales, funcionarios, asesores y personas vinculadas a las que se refiere el artículo 7 del Reglamento de la Ley de Contrataciones del Estado.

Además, EL CONTRATISTA se compromete a i) comunicar a las autoridades competentes, de manera directa y oportuna, cualquier acto o conducta ilícita o corrupta de la que tuviera conocimiento; y ii) adoptar medidas técnicas, organizativas y/o de personal apropiadas para evitar los referidos actos o prácticas.

Finalmente, EL CONTRATISTA se compromete a no colocar a los funcionarios públicos con los que deba interactuar, en situaciones reñidas con la ética. En tal sentido, reconoce y acepta la prohibición de ofrecerles a éstos cualquier tipo de obsequio, donación, beneficio y/o gratificación, ya sea de bienes o servicios, cualquiera sea la finalidad con la que se lo haga.

#### **CLÁUSULA DÉCIMA SÉTIMA: MARCO LEGAL DEL CONTRATO**

Sólo en lo no previsto en este contrato, en la Ley de Contrataciones del Estado y su Reglamento, en las directivas que emita el OSCE y demás normativa especial que resulte aplicable, serán de aplicación supletoria las disposiciones pertinentes del Código Civil vigente, cuando corresponda, y demás normas de derecho privado.

**CLÁUSULA DÉCIMA OCTAVA: SOLUCIÓN DE CONTROVERSIAS<sup>19</sup>**

Las controversias que surjan entre las partes durante la ejecución del contrato se resuelven mediante conciliación o arbitraje, según el acuerdo de las partes.

Cualquiera de las partes tiene derecho a iniciar el arbitraje a fin de resolver dichas controversias dentro del plazo de caducidad previsto en la Ley de Contrataciones del Estado y su Reglamento.

Facultativamente, cualquiera de las partes tiene el derecho a solicitar una conciliación dentro del plazo de caducidad correspondiente, según lo señalado en el artículo 224 del Reglamento de la Ley de Contrataciones del Estado, sin perjuicio de recurrir al arbitraje, en caso no se llegue a un acuerdo entre ambas partes o se llegue a un acuerdo parcial. Las controversias sobre nulidad del contrato solo pueden ser sometidas a arbitraje.

El Laudo arbitral emitido es inapelable, definitivo y obligatorio para las partes desde el momento de su notificación, según lo previsto en el numeral 45.21 del artículo 45 de la Ley de Contrataciones del Estado.

**CLÁUSULA DÉCIMA NOVENA: FACULTAD DE ELEVAR A ESCRITURA PÚBLICA**

Cualquiera de las partes puede elevar el presente contrato a Escritura Pública corriendo con todos los gastos que demande esta formalidad.

**CLÁUSULA VIGÉSIMA: DOMICILIO PARA EFECTOS DE LA EJECUCIÓN CONTRACTUAL**

Las partes declaran el siguiente domicilio para efecto de las notificaciones que se realicen durante la ejecución del presente contrato:

DOMICILIO DE LA ENTIDAD: [.....]

DOMICILIO DEL CONTRATISTA: [CONSIGNAR EL DOMICILIO SEÑALADO POR EL POSTOR GANADOR DE LA BUENA PRO AL PRESENTAR LOS REQUISITOS PARA EL PERFECCIONAMIENTO DEL CONTRATO]

La variación del domicilio aquí declarado de alguna de las partes debe ser comunicada a la otra parte, formalmente y por escrito, con una anticipación no menor de quince (15) días calendario.

De acuerdo con las bases integradas, la oferta y las disposiciones del presente contrato, las partes lo firman por duplicado en señal de conformidad en la ciudad de [.....] al [CONSIGNAR FECHA].

\_\_\_\_\_  
“LA ENTIDAD”

\_\_\_\_\_  
“EL CONTRATISTA”

**Importante**

*Este documento puede firmarse digitalmente si ambas partes cuentan con firma digital, según la Ley N° 27269, Ley de Firmas y Certificados Digitales<sup>20</sup>.*

<sup>19</sup> De acuerdo con el numeral 225.3 del artículo 225 del Reglamento, las partes pueden recurrir al arbitraje ad hoc cuando las controversias deriven de procedimientos de selección cuyo valor referencial sea menor o igual a cinco millones con 00/100 soles (S/ 5 000 000,00).

<sup>20</sup> Para mayor información sobre la normativa de firmas y certificados digitales ingresar a: <https://www.indecopi.gob.pe/web/firmas-digitales/firmar-y-certificados-digitales>

## **ANEXOS**

## ANEXO N° 1

### DECLARACIÓN JURADA DE DATOS DEL POSTOR

Señores

**[CONSIGNAR ÓRGANO ENCARGADO DE LAS CONTRATACIONES O COMITÉ DE SELECCIÓN, SEGÚN CORRESPONDA]**

**ADJUDICACIÓN SIMPLIFICADA N° [CONSIGNAR NOMENCLATURA DEL PROCEDIMIENTO]**

Presente.-

El que se suscribe, [.....], postor y/o Representante Legal de [CONSIGNAR EN CASO DE SER PERSONA JURÍDICA], identificado con [CONSIGNAR TIPO DE DOCUMENTO DE IDENTIDAD] N° [CONSIGNAR NÚMERO DE DOCUMENTO DE IDENTIDAD], con poder inscrito en la localidad de [CONSIGNAR EN CASO DE SER PERSONA JURÍDICA] en la Ficha N° [CONSIGNAR EN CASO DE SER PERSONA JURÍDICA] Asiento N° [CONSIGNAR EN CASO DE SER PERSONA JURÍDICA], **DECLARO BAJO JURAMENTO** que la siguiente información se sujeta a la verdad:

Nombre, Denominación o Razón Social :			
Domicilio Legal :			
RUC :	Teléfono(s) :		
MYPE <sup>21</sup>	Sí	No	
Correo electrónico :			

#### Autorización de notificación por correo electrónico:

Autorizo que se notifiquen al correo electrónico indicado las siguientes actuaciones:

1. Solicitud de subsanación de los requisitos para perfeccionar el contrato.
2. Solicitud de reducción de la oferta económica.
3. Solicitud para presentar los documentos para perfeccionar el contrato, según orden de prelación, de conformidad con lo previsto en el artículo 141 del Reglamento.
4. Respuesta a la solicitud de acceso al expediente de contratación.
5. Notificación de la orden de servicios<sup>22</sup>

Asimismo, me comprometo a remitir la confirmación de recepción, en el plazo máximo de dos (2) días hábiles de recibida la comunicación.

[CONSIGNAR CIUDAD Y FECHA]

.....  
**Firma, Nombres y Apellidos del postor o Representante legal, según corresponda**

#### Importante

*La notificación dirigida a la dirección de correo electrónico consignada se entenderá válidamente efectuada cuando la Entidad reciba acuse de recepción.*

<sup>21</sup> Esta información será verificada por la Entidad en la página web del Ministerio de Trabajo y Promoción del Empleo en la sección consulta de empresas acreditadas en el REMYPE en el link <http://www2.trabajo.gob.pe/servicios-en-linea-2-2/> y se tendrá en consideración, en caso el postor ganador de la buena pro solicite la retención del diez por ciento (10%) del monto del contrato, en calidad de garantía de fiel cumplimiento, en los contratos periódicos de prestación de servicios, según lo señalado en el numeral 149.4 del artículo 149 y numeral 151.2 del artículo 151 del Reglamento. Asimismo, dicha información se tendrá en cuenta en caso de empate, conforme a lo previsto en el artículo 91 del Reglamento.

<sup>22</sup> Cuando el monto del valor referencial del procedimiento o del ítem no supere los doscientos mil Soles (S/ 200 000.00), en caso se haya optado por perfeccionar el contrato con una orden de servicios.

Importante

Cuando se trate de consorcios, la declaración jurada es la siguiente:

ANEXO N° 1

DECLARACIÓN JURADA DE DATOS DEL POSTOR

Señores

**[CONSIGNAR ÓRGANO ENCARGADO DE LAS CONTRATACIONES O COMITÉ DE SELECCIÓN, SEGÚN CORRESPONDA]**

**ADJUDICACIÓN SIMPLIFICADA N° [CONSIGNAR NOMENCLATURA DEL PROCEDIMIENTO]**

Presente.-

El que se suscribe, [.....], representante común del consorcio [CONSIGNAR EL NOMBRE DEL CONSORCIO], identificado con [CONSIGNAR TIPO DE DOCUMENTO DE IDENTIDAD] N° [CONSIGNAR NÚMERO DE DOCUMENTO DE IDENTIDAD], **DECLARO BAJO JURAMENTO** que la siguiente información se sujeta a la verdad:

Datos del consorciado 1					
Nombre, Denominación o Razón Social :					
Domicilio Legal :					
RUC :		Teléfono(s) :			
MYPE <sup>23</sup>		Sí		No	
Correo electrónico :					

Datos del consorciado 2					
Nombre, Denominación o Razón Social :					
Domicilio Legal :					
RUC :		Teléfono(s) :			
MYPE <sup>24</sup>		Sí		No	
Correo electrónico :					

Datos del consorciado ...					
Nombre, Denominación o Razón Social :					
Domicilio Legal :					
RUC :		Teléfono(s) :			
MYPE <sup>25</sup>		Sí		No	
Correo electrónico :					

**Autorización de notificación por correo electrónico:**

Correo electrónico del consorcio:

<sup>23</sup> En los contratos periódicos de prestación de servicios, esta información será verificada por la Entidad en la página web del Ministerio de Trabajo y Promoción del Empleo en la sección consulta de empresas acreditadas en el REMYPE en el link <http://www2.trabajo.gob.pe/servicios-en-linea-2-2/> y se tendrá en consideración, en caso el consorcio ganador de la buena pro solicite la retención del diez por ciento (10%) del monto del contrato, en calidad de garantía de fiel cumplimiento, según lo señalado en el numeral 149.4 del artículo 149 y numeral 151.2 del artículo 151 del Reglamento. Asimismo, dicha información se tendrá en cuenta en caso de empate, conforme a lo previsto en el artículo 91 del Reglamento. Para dichos efectos, todos los integrantes del consorcio deben acreditar la condición de micro o pequeña empresa.

<sup>24</sup> Ibídem.

<sup>25</sup> Ibídem.

Autorizo que se notifiquen al correo electrónico indicado las siguientes actuaciones:

1. Solicitud de subsanación de los requisitos para perfeccionar el contrato.
2. Solicitud de reducción de la oferta económica.
3. Solicitud para presentar los documentos para perfeccionar el contrato, según orden de prelación, de conformidad con lo previsto en el artículo 141 del Reglamento.
4. Respuesta a la solicitud de acceso al expediente de contratación.
5. Notificación de la orden de servicios<sup>26</sup>

Asimismo, me comprometo a remitir la confirmación de recepción, en el plazo máximo de dos (2) días hábiles de recibida la comunicación.

[CONSIGNAR CIUDAD Y FECHA]

.....  
**Firma, Nombres y Apellidos del representante  
común del consorcio**

**Importante**

*La notificación dirigida a la dirección de correo electrónico consignada se entenderá válidamente efectuada cuando la Entidad reciba acuse de recepción.*

---

<sup>26</sup> Cuando el monto del valor referencial del procedimiento o del ítem no supere los doscientos mil Soles (S/ 200 000.00), en caso se haya optado por perfeccionar el contrato con una orden de servicios.

## ANEXO N° 2

### DECLARACIÓN JURADA (ART. 52 DEL REGLAMENTO DE LA LEY DE CONTRATACIONES DEL ESTADO)

Señores

**[CONSIGNAR ÓRGANO ENCARGADO DE LAS CONTRATACIONES O COMITÉ DE SELECCIÓN, SEGÚN CORRESPONDA]**

**ADJUDICACIÓN SIMPLIFICADA N° [CONSIGNAR NOMENCLATURA DEL PROCEDIMIENTO]**

Presente.-

Mediante el presente el suscrito, postor y/o Representante Legal de [CONSIGNAR EN CASO DE SER PERSONA JURÍDICA], declaro bajo juramento:

- i. No haber incurrido y me obligo a no incurrir en actos de corrupción, así como a respetar el principio de integridad.
- ii. No tener impedimento para postular en el procedimiento de selección ni para contratar con el Estado, conforme al artículo 11 de la Ley de Contrataciones del Estado.
- iii. Conocer las sanciones contenidas en la Ley de Contrataciones del Estado y su Reglamento, así como las disposiciones aplicables de la Ley N° 27444, Ley del Procedimiento Administrativo General.
- iv. Participar en el presente proceso de contratación en forma independiente sin mediar consulta, comunicación, acuerdo, arreglo o convenio con ningún proveedor; y, conocer las disposiciones del Decreto Legislativo N° 1034, Decreto Legislativo que aprueba la Ley de Represión de Conductas Anticompetitivas.
- v. Conocer, aceptar y someterme a las bases, condiciones y reglas del procedimiento de selección.
- vi. Ser responsable de la veracidad de los documentos e información que presento en el presente procedimiento de selección.
- vii. Comprometerme a mantener la oferta presentada durante el procedimiento de selección y a perfeccionar el contrato, en caso de resultar favorecido con la buena pro.

[CONSIGNAR CIUDAD Y FECHA]

.....  
**Firma, Nombres y Apellidos del postor o  
Representante legal, según corresponda**

#### **Importante**

*En el caso de consorcios, cada integrante debe presentar esta declaración jurada, salvo que sea presentada por el representante común del consorcio.*

### ANEXO N° 3

#### DECLARACIÓN JURADA DE CUMPLIMIENTO DE LOS TÉRMINOS DE REFERENCIA

Señores

**[CONSIGNAR ÓRGANO ENCARGADO DE LAS CONTRATACIONES O COMITÉ DE SELECCIÓN, SEGÚN CORRESPONDA]**

**ADJUDICACIÓN SIMPLIFICADA N° [CONSIGNAR NOMENCLATURA DEL PROCEDIMIENTO]**

Presente.-

Es grato dirigirme a usted, para hacer de su conocimiento que luego de haber examinado las bases y demás documentos del procedimiento de la referencia y, conociendo todos los alcances y las condiciones detalladas en dichos documentos, el postor que suscribe ofrece el servicio de **[CONSIGNAR EL OBJETO DE LA CONVOCATORIA]**, de conformidad con los Términos de Referencia que se indican en el numeral 3.1 del Capítulo III de la sección específica de las bases y los documentos del procedimiento.

**[CONSIGNAR CIUDAD Y FECHA]**

.....  
**Firma, Nombres y Apellidos del postor o  
Representante legal o común, según corresponda**

#### **Importante**

*Adicionalmente, puede requerirse la presentación de documentación que acredite el cumplimiento de los términos de referencia, conforme a lo indicado en el acápite relacionado al contenido de las ofertas de la presente sección de las bases.*



**ANEXO N° 4**

**DECLARACIÓN JURADA DE PLAZO DE PRESTACIÓN DEL SERVICIO**

Señores

**[CONSIGNAR ÓRGANO ENCARGADO DE LAS CONTRATACIONES O COMITÉ DE SELECCIÓN,  
SEGÚN CORRESPONDA]**

**ADJUDICACIÓN SIMPLIFICADA N° [CONSIGNAR NOMENCLATURA DEL PROCEDIMIENTO]**

Presente.-

Mediante el presente, con pleno conocimiento de las condiciones que se exigen en las bases del procedimiento de la referencia, me comprometo a prestar el servicio objeto del presente procedimiento de selección en el plazo de [CONSIGNAR EL PLAZO OFERTADO].

[CONSIGNAR CIUDAD Y FECHA]

.....  
**Firma, Nombres y Apellidos del postor o  
Representante legal o común, según corresponda**

## ANEXO N° 5

### PROMESA DE CONSORCIO

(Sólo para el caso en que un consorcio se presente como postor)

Señores

**[CONSIGNAR ÓRGANO ENCARGADO DE LAS CONTRATACIONES O COMITÉ DE SELECCIÓN, SEGÚN CORRESPONDA]**

**ADJUDICACIÓN SIMPLIFICADA N° [CONSIGNAR NOMENCLATURA DEL PROCEDIMIENTO]**

Presente.-

Los suscritos declaramos expresamente que hemos convenido en forma irrevocable, durante el lapso que dure el procedimiento de selección, para presentar una oferta conjunta a la **ADJUDICACIÓN SIMPLIFICADA N° [CONSIGNAR NOMENCLATURA DEL PROCEDIMIENTO]**

Asimismo, en caso de obtener la buena pro, nos comprometemos a formalizar el contrato de consorcio, de conformidad con lo establecido por el artículo 140 del Reglamento de la Ley de Contrataciones del Estado, bajo las siguientes condiciones:

a) Integrantes del consorcio

1. [NOMBRE, DENOMINACIÓN O RAZÓN SOCIAL DEL CONSORCIADO 1].
2. [NOMBRE, DENOMINACIÓN O RAZÓN SOCIAL DEL CONSORCIADO 2].

b) Designamos a [CONSIGNAR NOMBRES Y APELLIDOS DEL REPRESENTANTE COMÚN], identificado con [CONSIGNAR TIPO DE DOCUMENTO DE IDENTIDAD] N° [CONSIGNAR NÚMERO DE DOCUMENTO DE IDENTIDAD], como representante común del consorcio para efectos de participar en todos los actos referidos al procedimiento de selección, suscripción y ejecución del contrato correspondiente con [CONSIGNAR NOMBRE DE LA ENTIDAD].

Asimismo, declaramos que el representante común del consorcio no se encuentra impedido, inhabilitado ni suspendido para contratar con el Estado.

c) Fijamos nuestro domicilio legal común en [.....].

d) Las obligaciones que corresponden a cada uno de los integrantes del consorcio son las siguientes:

1. OBLIGACIONES DE [NOMBRE, DENOMINACIÓN O RAZÓN SOCIAL DEL CONSORCIADO 1] [ % ]<sup>27</sup>

[DESCRIBIR LAS OBLIGACIONES DEL CONSORCIADO 1]

2. OBLIGACIONES DE [NOMBRE, DENOMINACIÓN O RAZÓN SOCIAL DEL CONSORCIADO 2] [ % ]<sup>28</sup>

[DESCRIBIR LAS OBLIGACIONES DEL CONSORCIADO 2]

TOTAL OBLIGACIONES 100%<sup>29</sup>

<sup>27</sup> Consignar únicamente el porcentaje total de las obligaciones, el cual debe ser expresado en número entero, sin decimales.

<sup>28</sup> Consignar únicamente el porcentaje total de las obligaciones, el cual debe ser expresado en número entero, sin decimales.

<sup>29</sup> Este porcentaje corresponde a la sumatoria de los porcentajes de las obligaciones de cada uno de los integrantes del consorcio.

[CONSIGNAR CIUDAD Y FECHA]

.....  
**Consortiado 1**  
**Nombres, apellidos y firma del Consortiado 1**  
**o de su Representante Legal**  
**Tipo y N° de Documento de Identidad**

.....  
**Consortiado 2**  
**Nombres, apellidos y firma del Consortiado 2**  
**o de su Representante Legal**  
**Tipo y N° de Documento de Identidad**

**Importante**

*De conformidad con el artículo 52 del Reglamento, las firmas de los integrantes del consorcio deben ser legalizadas.*

**Importante para la Entidad**

*En caso de la prestación de servicios bajo el sistema a precios unitarios incluir el siguiente anexo:*

*Esta nota deberá ser eliminada una vez culminada la elaboración de las bases*

**ANEXO N° 6**

**PRECIO DE LA OFERTA**

**ÍTEM N° [INDICAR NÚMERO]**

Señores

**[CONSIGNAR ÓRGANO ENCARGADO DE LAS CONTRATACIONES O COMITÉ DE SELECCIÓN, SEGÚN CORRESPONDA]**

**ADJUDICACIÓN SIMPLIFICADA N° [CONSIGNAR NOMENCLATURA DEL PROCEDIMIENTO]**

**Presente.-**

Es grato dirigirme a usted, para hacer de su conocimiento que, de acuerdo con las bases, mi oferta es la siguiente:

CONCEPTO	CANTIDAD	PRECIO UNITARIO	PRECIO TOTAL
<b>TOTAL</b>			

El precio de la oferta **[CONSIGNAR LA MONEDA DE LA CONVOCATORIA]** incluye todos los tributos, seguros, transporte, inspecciones, pruebas y, de ser el caso, los costos laborales conforme a la legislación vigente, así como cualquier otro concepto que pueda tener incidencia sobre el costo del servicio a contratar; excepto la de aquellos postores que gocen de alguna exoneración legal, no incluirán en el precio de su oferta los tributos respectivos.

**[CONSIGNAR CIUDAD Y FECHA]**

.....  
**Firma, Nombres y Apellidos del postor o  
Representante legal o común, según corresponda**

**Importante**

- *El postor que goce de alguna exoneración legal, debe indicar que su oferta no incluye el tributo materia de la exoneración, debiendo incluir el siguiente texto:*

*"Mi oferta no incluye **[CONSIGNAR EL TRIBUTO MATERIA DE LA EXONERACIÓN]**".*

**Importante para la Entidad**

- *En caso de procedimientos según relación de ítems, consignar lo siguiente:  
"El postor debe presentar el precio de su oferta en documentos independientes, en los ítems que se presente".*
- *En caso de contrataciones que conllevan la ejecución de prestaciones accesorias, consignar lo siguiente:  
"El postor debe detallar en el precio de su oferta, el monto correspondiente a la prestación principal y las prestaciones accesorias".*

*Incluir o eliminar, según corresponda*

**Importante para la Entidad**

*En caso de la prestación de servicios bajo el sistema a suma alzada incluir el siguiente anexo:*

*Esta nota deberá ser eliminada una vez culminada la elaboración de las bases*

**ANEXO N° 6  
PRECIO DE LA OFERTA**

**ÍTEM N° [INDICAR NÚMERO]**

Señores

**[CONSIGNAR ÓRGANO ENCARGADO DE LAS CONTRATACIONES O COMITÉ DE SELECCIÓN,  
SEGÚN CORRESPONDA]**

**ADJUDICACIÓN SIMPLIFICADA N° [CONSIGNAR NOMENCLATURA DEL PROCEDIMIENTO]**  
Presente.-

Es grato dirigirme a usted, para hacer de su conocimiento que, de acuerdo con las bases, mi oferta es la siguiente:

CONCEPTO	PRECIO TOTAL
<b>TOTAL</b>	

El precio de la oferta [CONSIGNAR LA MONEDA DE LA CONVOCATORIA] incluye todos los tributos, seguros, transporte, inspecciones, pruebas y, de ser el caso, los costos laborales conforme a la legislación vigente, así como cualquier otro concepto que pueda tener incidencia sobre el costo del servicio a contratar; excepto la de aquellos postores que gocen de alguna exoneración legal, no incluirán en el precio de su oferta los tributos respectivos.

[CONSIGNAR CIUDAD Y FECHA]

.....  
**Firma, Nombres y Apellidos del postor o  
Representante legal o común, según corresponda**

**Importante**

- El postor debe consignar el precio total de la oferta, sin perjuicio que, de resultar favorecido con la buena pro, presente el detalle de precios unitarios para el perfeccionamiento del contrato.*
- El postor que goce de alguna exoneración legal, debe indicar que su oferta no incluye el tributo materia de la exoneración, debiendo incluir el siguiente texto:*

*Mi oferta no incluye [CONSIGNAR EL TRIBUTO MATERIA DE LA EXONERACIÓN].”*

**Importante para la Entidad**

- En caso de procedimientos según relación de ítems, consignar lo siguiente:  
“El postor debe presentar el precio de su oferta en documentos independientes, en los ítems que se presente”.*
- En caso de contrataciones que conllevan la ejecución de prestaciones accesorias, consignar lo siguiente:  
“El postor debe detallar en el precio de su oferta, el monto correspondiente a la prestación principal y las prestaciones accesorias”.*

*Incluir o eliminar, según corresponda*

**Importante para la Entidad**

*En caso de la prestación de servicios bajo el esquema mixto de suma alzada y precios unitarios incluir el siguiente anexo:*

*Esta nota deberá ser eliminada una vez culminada la elaboración de las bases*

**ANEXO N° 6**

**PRECIO DE LA OFERTA**

**ÍTEM N° [INDICAR NÚMERO]**

Señores

**[CONSIGNAR ÓRGANO ENCARGADO DE LAS CONTRATACIONES O COMITÉ DE SELECCIÓN, SEGÚN CORRESPONDA]**

**ADJUDICACIÓN SIMPLIFICADA N° [CONSIGNAR NOMENCLATURA DEL PROCEDIMIENTO]**

Presente.-

Es grato dirigirme a usted, para hacer de su conocimiento que, de acuerdo con las bases, mi oferta es la siguiente:

**OFERTA A PRECIOS UNITARIOS DE LOS COMPONENTES SIGUIENTES:**

CONCEPTO	CANTIDAD	PRECIO UNITARIO	COSTO
Monto del componente a precios unitarios			

**OFERTA A SUMA ALZADA DE LOS COMPONENTES SIGUIENTES:**

CONCEPTO	PRECIO TOTAL
Monto del componente a suma alzada	
<b>Monto total de la oferta</b>	

El precio de la oferta [CONSIGNAR LA MONEDA DE LA CONVOCATORIA] incluye todos los tributos, seguros, transporte, inspecciones, pruebas y, de ser el caso, los costos laborales conforme a la legislación vigente, así como cualquier otro concepto que pueda tener incidencia sobre el costo del servicio a contratar; excepto la de aquellos postores que gocen de alguna exoneración legal, no incluirán en el precio de su oferta los tributos respectivos.

[CONSIGNAR CIUDAD Y FECHA]

.....  
**Firma, Nombres y Apellidos del postor o  
Representante legal o común, según corresponda**

#### **Importante**

- *El postor debe consignar en su oferta los precios unitarios de los componentes previstos para este sistema en el presente anexo y por un monto fijo integral de los componentes previstos a suma alzada.*
- *El postor que goce de alguna exoneración legal, debe indicar que su oferta no incluye el tributo materia de la exoneración, debiendo incluir el siguiente texto:*

*Mi oferta no incluye [CONSIGNAR EL TRIBUTO MATERIA DE LA EXONERACIÓN].*

#### **Importante para la Entidad**

- *En caso de procedimientos según relación de ítems, consignar lo siguiente:  
“El postor debe presentar el precio de su oferta en forma independiente, en los ítems que se presente”.*
- *En caso de contrataciones que conllevan la ejecución de prestaciones accesorias, consignar lo siguiente:  
“El postor debe detallar en el precio de su oferta, el monto correspondiente a la prestación principal y las prestaciones accesorias”.*

*Incluir las disposiciones, según corresponda. Una vez culminada la elaboración de las bases, las notas que no se incorporen deben ser eliminadas*

**Importante para la Entidad**

*Si durante la fase de actos preparatorios, las Entidades advierten que es posible la participación de proveedores que gozan del beneficio de la exoneración del IGV prevista en la Ley N° 27037, Ley de Promoción de la Inversión en la Amazonía, incluir el siguiente anexo:*

*Esta nota deberá ser eliminada una vez culminada la elaboración de las bases*

**ANEXO N° 7  
DECLARACIÓN JURADA DE CUMPLIMIENTO DE CONDICIONES PARA LA  
APLICACIÓN DE LA EXONERACIÓN DEL IGV**

Señores

**[CONSIGNAR ÓRGANO ENCARGADO DE LAS CONTRATACIONES O COMITÉ DE SELECCIÓN,  
SEGÚN CORRESPONDA]**

**ADJUDICACIÓN SIMPLIFICADA N° [CONSIGNAR NOMENCLATURA DEL PROCEDIMIENTO]**

Presente.-

Mediante el presente el suscrito, postor y/o Representante Legal de [CONSIGNAR EN CASO DE SER PERSONA JURÍDICA], declaro bajo juramento que gozo del beneficio de la exoneración del IGV previsto en la Ley N° 27037, Ley de Promoción de la Inversión en la Amazonía, dado que cumplo con las condiciones siguientes:

- 1.- Que el domicilio fiscal de la empresa<sup>30</sup> se encuentra ubicada en la Amazonía y coincide con el lugar establecido como sede central (donde tiene su administración y lleva su contabilidad);
- 2.- Que la empresa se encuentra inscrita en las Oficinas Registrales de la Amazonía (exigible en caso de personas jurídicas);
- 3.- Que, al menos el setenta por ciento (70%) de los activos fijos de la empresa se encuentran en la Amazonía; y
- 4.- Que la empresa no presta servicios fuera de la Amazonía.

[CONSIGNAR CIUDAD Y FECHA]

.....  
**Firma, Nombres y Apellidos del postor o  
Representante legal, según corresponda**

**Importante**

*Cuando se trate de consorcios, esta declaración jurada será presentada por cada uno de los integrantes del consorcio, salvo que se trate de consorcios con contabilidad independiente, en cuyo caso debe ser suscrita por el representante común, debiendo indicar su condición de consorcio con contabilidad independiente y el número de RUC del consorcio.*

<sup>30</sup> En el artículo 1 del "Reglamento de las Disposiciones Tributarias contenidas en la Ley de Promoción de la Inversión en la Amazonía" se define como "empresa" a las "Personas naturales, sociedades conyugales, sucesiones indivisas y personas consideradas jurídicas por la Ley del Impuesto a la Renta, generadoras de rentas de tercera categoría, ubicadas en la Amazonía. Las sociedades conyugales son aquellas que ejerzan la opción prevista en el Artículo 16 de la Ley del Impuesto a la Renta."



ANEXO Nº 8  
EXPERIENCIA DEL POSTOR EN LA ESPECIALIDAD

Señores  
[CONSIGNAR ÓRGANO ENCARGADO DE LAS CONTRATACIONES O COMITÉ DE SELECCIÓN, SEGÚN CORRESPONDA]  
ADJUDICACIÓN SIMPLIFICADA Nº [CONSIGNAR NOMENCLATURA DEL PROCEDIMIENTO]  
Presente.-

Mediante el presente, el suscrito detalla la siguiente EXPERIENCIA EN LA ESPECIALIDAD:

Nº	CLIENTE	OBJETO DEL CONTRATO	Nº CONTRATO / O/S / COMPROBANTE DE PAGO	FECHA DEL CONTRATO O CP <sup>31</sup>	FECHA DE LA CONFORMIDAD DE SER EL CASO <sup>32</sup>	EXPERIENCIA PROVENIENTE <sup>33</sup> DE:	MONEDA	IMPORTE <sup>34</sup>	TIPO DE CAMBIO VENTA <sup>35</sup>	MONTO FACTURADO ACUMULADO <sup>36</sup>
1										
2										
3										
4										

<sup>31</sup> Se refiere a la fecha de suscripción del contrato, de la emisión de la Orden de Servicios o de cancelación del comprobante de pago, según corresponda.

<sup>32</sup> Únicamente, cuando la fecha del perfeccionamiento del contrato, sea previa a los ocho (8) años anteriores a la fecha de presentación de ofertas, caso en el cual el postor debe acreditar que la conformidad se emitió dentro de dicho periodo.

<sup>33</sup> Si el titular de la experiencia no es el postor, consignar si dicha experiencia corresponde a la matriz en caso que el postor sea sucursal, o fue transmitida por reorganización societaria, debiendo acompañar la documentación sustentatoria correspondiente. Al respecto, según la Opinión N° 216-2017/DTN “Considerando que la sociedad matriz y la sucursal constituyen la misma persona jurídica, la sucursal puede acreditar como suya la experiencia de su matriz”. Del mismo modo, según lo previsto en la Opinión N° 010-2013/DTN, “... en una operación de reorganización societaria que comprende tanto una fusión como una escisión, la sociedad resultante podrá acreditar como suya la experiencia de la sociedad incorporada o absorbida, que se extingue producto de la fusión; asimismo, si en virtud de la escisión se transfiere un bloque patrimonial consistente en una línea de negocio completa, la sociedad resultante podrá acreditar como suya la experiencia de la sociedad escindida, correspondiente a la línea de negocio transmitida. De esta manera, la sociedad resultante podrá emplear la experiencia transmitida, como consecuencia de la reorganización societaria antes descrita, en los futuros procesos de selección en los que participe”.

<sup>34</sup> Se refiere al monto del contrato ejecutado incluido adicionales y reducciones, de ser el caso.

<sup>35</sup> El tipo de cambio venta debe corresponder al publicado por la SBS correspondiente a la fecha de suscripción del contrato, de la emisión de la Orden de Servicios o de cancelación del comprobante de pago, según corresponda.

<sup>36</sup> Consignar en la moneda establecida en las bases.

Nº	CLIENTE	OBJETO DEL CONTRATO	N° CONTRATO / O/S / COMPROBANTE DE PAGO	FECHA DEL CONTRATO O CP <sup>31</sup>	FECHA DE LA CONFORMIDAD DE SER EL CASO <sup>32</sup>	EXPERIENCIA PROVENIENTE <sup>33</sup> DE:	MONEDA	IMPORTE <sup>34</sup>	TIPO DE CAMBIO VENTA <sup>35</sup>	MONTO FACTURADO ACUMULADO <sup>36</sup>
5										
6										
7										
8										
9										
10										
	...									
20										
TOTAL										

[CONSIGNAR CIUDAD Y FECHA]

.....  
Firma, Nombres y Apellidos del postor o  
Representante legal o común, según corresponda

**ANEXO N° 9**

**DECLARACIÓN JURADA**

**(NUMERAL 49.4 DEL ARTÍCULO 49 DEL REGLAMENTO)**

Señores

**[CONSIGNAR ÓRGANO ENCARGADO DE LAS CONTRATACIONES O COMITÉ DE SELECCIÓN, SEGÚN CORRESPONDA]**

**ADJUDICACIÓN SIMPLIFICADA N° [CONSIGNAR NOMENCLATURA DEL PROCEDIMIENTO]**

**Presente.-**

Mediante el presente el suscrito, postor y/o Representante Legal de [CONSIGNAR EN CASO DE SER PERSONA JURÍDICA], declaro que la experiencia que acredito de la empresa [CONSIGNAR LA DENOMINACIÓN DE LA PERSONA JURÍDICA] como consecuencia de una reorganización societaria, no se encuentra en el supuesto establecido en el numeral 49.4 del artículo 49 del Reglamento.

[CONSIGNAR CIUDAD Y FECHA]

.....  
**Firma, Nombres y Apellidos del postor o Representante legal, según corresponda**

**Importante**

*A efectos de cautelar la veracidad de esta declaración, el postor puede verificar la información de la Relación de Proveedores Sancionados por el Tribunal de Contrataciones del Estado con Sanción Vigente en <http://portal.osce.gob.pe/rnp/content/relación-de-proveedores-sancionados>.*

*También le asiste dicha facultad al órgano encargado de las contrataciones o al órgano de la Entidad al que se le haya asignado la función de verificación de la oferta presentada por el postor ganador de la buena pro.*

**Importante para la Entidad**

*En el caso de contratación de servicios en general que se presten fuera de la provincia de Lima y Callao cuyo valor referencial no supere los doscientos mil Soles (S/200,000.00) o el procedimiento de selección según relación de ítem no supere dicho monto, se debe considerar el siguiente anexo:*

*Esta nota deberá ser eliminada una vez culminada la elaboración de las bases.*

**ANEXO N° 10**

**SOLICITUD DE BONIFICACIÓN DEL DIEZ POR CIENTO (10%) POR SERVICIOS PRESTADOS FUERA DE LA PROVINCIA DE LIMA Y CALLAO  
(DE SER EL CASO, SOLO PRESENTAR ESTA SOLICITUD EN EL ÍTEM [CONSIGNAR EL N° DEL ÍTEM O ÍTEMS CUYO VALOR REFERENCIAL NO SUPERA LOS DOSCIENTOS MIL SOLES (S/200,000.00)])**

Señores

**[CONSIGNAR ÓRGANO ENCARGADO DE LAS CONTRATACIONES O COMITÉ DE SELECCIÓN, SEGÚN CORRESPONDA]**

**ADJUDICACIÓN SIMPLIFICADA N° [CONSIGNAR NOMENCLATURA DEL PROCEDIMIENTO]**

Presente.-

Mediante el presente el suscrito, postor y/o Representante Legal de [CONSIGNAR EN CASO DE SER PERSONA JURÍDICA], solicito la asignación de la bonificación del diez por ciento (10%) sobre el puntaje total en [DE SER EL CASO, CONSIGNAR EL ÍTEM O ÍTEMS, SEGÚN CORRESPONDA, EN LOS QUE SE SOLICITA LA BONIFICACIÓN], debido a que el domicilio de mi representada se encuentra ubicado en la provincia o provincia colindante donde se ejecuta la prestación.

[CONSIGNAR CIUDAD Y FECHA]

.....  
**Firma, Nombres y Apellidos del postor o Representante legal, según corresponda**

**Importante**

- Para asignar la bonificación, el órgano encargado de las contrataciones o comité de selección, según corresponda, verifica el domicilio consignado por el postor en el Registro Nacional de Proveedores (RNP).*
- Para que el postor pueda acceder a la bonificación, debe cumplir con las condiciones establecidas en el literal f) del artículo 50 del Reglamento.*

**Importante**

*Cuando se trate de consorcios, la declaración jurada es la siguiente:*

**ANEXO N° 10**

**SOLICITUD DE BONIFICACIÓN DEL DIEZ POR CIENTO (10%) POR SERVICIOS PRESTADOS FUERA DE LA PROVINCIA DE LIMA Y CALLAO  
(DE SER EL CASO, SOLO PRESENTAR ESTA SOLICITUD EN EL ÍTEM [CONSIGNAR EL N° DEL ÍTEM O ÍTEMS CUYO VALOR REFERENCIAL NO SUPERA LOS DOSCIENTOS MIL SOLES (S/ 200,000.00)])**

Señores

**[CONSIGNAR ÓRGANO ENCARGADO DE LAS CONTRATACIONES O COMITÉ DE SELECCIÓN, SEGÚN CORRESPONDA]**

**ADJUDICACIÓN SIMPLIFICADA N° [CONSIGNAR NOMENCLATURA DEL PROCEDIMIENTO]**

Presente.-

Mediante el presente el que se suscribe, [...], representante común del consorcio [CONSIGNAR EL NOMBRE DEL CONSORCIO], solicito la asignación de la bonificación del diez por ciento (10%) sobre el puntaje total en [CONSIGNAR EL ÍTEM O ÍTEMS, SEGÚN CORRESPONDA, EN LOS QUE SE SOLICITA LA BONIFICACIÓN] debido a que los domicilios de todos los integrantes del consorcio se encuentran ubicados en la provincia o provincias colindantes donde se ejecuta la prestación.

[CONSIGNAR CIUDAD Y FECHA]

.....  
**Firma, Nombres y Apellidos del representante  
común del consorcio**

**Importante**

- *Para asignar la bonificación, el órgano encargado de las contrataciones o comité de selección, verifica el domicilio consignado de los integrantes del consorcio, en el Registro Nacional de Proveedores (RNP).*
- *Para que un consorcio pueda acceder a la bonificación, cada uno de sus integrantes debe cumplir con las condiciones establecidas en el literal f) del artículo 50 del Reglamento.*

## ANEXO N° 11

### SOLICITUD DE BONIFICACIÓN DEL CINCO POR CIENTO (5%) POR TENER LA CONDICIÓN DE MICRO Y PEQUEÑA EMPRESA

Señores

**[CONSIGNAR ÓRGANO ENCARGADO DE LAS CONTRATACIONES O COMITÉ DE SELECCIÓN, SEGÚN CORRESPONDA]**

**ADJUDICACIÓN SIMPLIFICADA N° [CONSIGNAR NOMENCLATURA DEL PROCEDIMIENTO]**

Presente.-

Mediante el presente el suscrito, postor y/o Representante legal de [CONSIGNAR EN CASO DE SER PERSONA JURÍDICA], solicito la asignación de la bonificación del cinco por ciento (5%) sobre el puntaje total obtenido, debido a que mi representada cuenta con la condición de micro y pequeña empresa.

[CONSIGNAR CIUDAD Y FECHA]

.....  
**Firma, Nombres y Apellidos del postor o Representante legal o común, según corresponda**

#### Importante

- Para asignar la bonificación, el órgano encargado de las contrataciones o comité de selección, según corresponda, verifica la página web del Ministerio de Trabajo y Promoción del Empleo en la sección consulta de empresas acreditadas en el REMYPE en el link <http://www2.trabajo.gob.pe/servicios-en-linea-2-2/>.
- Para que un consorcio pueda acceder a la bonificación, cada uno de sus integrantes debe cumplir con la condición de micro y pequeña empresa.

**ANEXO N° 12**

**AUTORIZACIÓN DE NOTIFICACIÓN DE LA DECISIÓN DE LA ENTIDAD SOBRE LA  
SOLICITUD DE AMPLIACIÓN DE PLAZO MEDIANTE MEDIOS ELECTRÓNICOS DE  
COMUNICACIÓN**

**(DOCUMENTO A PRESENTAR EN EL PERFECCIONAMIENTO DEL CONTRATO)**

Señores

**[CONSIGNAR ÓRGANO ENCARGADO DE LAS CONTRATACIONES O COMITÉ DE SELECCIÓN,  
SEGÚN CORRESPONDA]**

**ADJUDICACIÓN SIMPLIFICADA N° [CONSIGNAR NOMENCLATURA DEL PROCEDIMIENTO]**

Presente.-

El que se suscribe, [.....], postor adjudicado y/o Representante Legal de [CONSIGNAR EN CASO DE SER PERSONA JURÍDICA], identificado con [CONSIGNAR TIPO DE DOCUMENTO DE IDENTIDAD] N° [CONSIGNAR NÚMERO DE DOCUMENTO DE IDENTIDAD], autorizo que durante la ejecución del contrato se me notifique al correo electrónico [INDICAR EL CORREO ELECTRÓNICO] lo siguiente:

✓ Notificación de la decisión de la Entidad respecto a la solicitud de ampliación de plazo.

[CONSIGNAR CIUDAD Y FECHA]

.....  
**Firma, Nombres y Apellidos del postor o  
Representante legal o común, según  
corresponda**

**Importante**

*La notificación de la decisión de la Entidad respecto a la solicitud de ampliación de plazo se efectúa por medios electrónicos de comunicación, siempre que se cuente con la autorización correspondiente y sea posible obtener un acuse de recibo a través del mecanismo utilizado.*