

# **BASES ESTÁNDAR DE LICITACIÓN PÚBLICA PARA LA CONTRATACIÓN DE LA EJECUCIÓN DE OBRAS**

*Aprobado mediante Directiva N° 001-2019-OSCE/CD*



**SUB DIRECCIÓN DE NORMATIVIDAD – DIRECCIÓN TÉCNICO NORMATIVA**  
**ORGANISMO SUPERVISOR DE LAS CONTRATACIONES DEL ESTADO - OSCE**

**SIMBOLOGÍA UTILIZADA:**

N°	Símbolo	Descripción
1	[ABC] / [.....]	La información solicitada dentro de los corchetes sombreados debe ser completada por la Entidad durante la elaboración de las bases.
2	[ABC] / [.....]	Es una indicación, o información que deberá ser completada por la Entidad con posterioridad al otorgamiento de la buena pro para el caso específico de la elaboración de la PROFORMA DEL CONTRATO; o por los proveedores, en el caso de los ANEXOS de la oferta.
3	<div>Importante</div> <ul style="list-style-type: none"> <li>• Abc</li> </ul>	Se refiere a consideraciones importantes a tener en cuenta por el comité de selección y por los proveedores.
4	<div>Advertencia</div> <ul style="list-style-type: none"> <li>• Abc</li> </ul>	Se refiere a advertencias a tener en cuenta por el comité de selección y por los proveedores.
5	<div>Importante para la Entidad</div> <ul style="list-style-type: none"> <li>• Xyz</li> </ul>	Se refiere a consideraciones importantes a tener en cuenta por el comité de selección y deben ser eliminadas una vez culminada la elaboración de las bases.

**CARACTERÍSTICAS DEL DOCUMENTO:**

Las bases estándar deben ser elaboradas en formato WORD, y deben tener las siguientes características:

N°	Características	Parámetros
1	Márgenes	Superior : 2.5 cm      Inferior: 2.5 cm Izquierda: 2.5 cm      Derecha: 2.5 cm
2	Fuente	Arial
3	Estilo de Fuente	Normal: Para el contenido en general Cursiva: Para el encabezado y pie de página Para las Consideraciones importantes (Ítem 3 del cuadro anterior)
4	Color de Fuente	Automático: Para el contenido en general Azul : Para las Consideraciones importantes (Ítem 3 del cuadro anterior)
5	Tamaño de Letra	16 : Para las dos primeras hojas de las Secciones General y Específica 11 : Para el nombre de los Capítulos. 10 : Para el cuerpo del documento en general 9 : Para el encabezado y pie de página Para el contenido de los cuadros, pudiendo variar, según la necesidad 8 : Para las Notas al pie
6	Alineación	Justificada: Para el contenido en general y notas al pie. Centrada : Para la primera página, los títulos de las Secciones y nombres de los Capítulos)
7	Interlineado	Sencillo
8	Espaciado	Anterior : 0 Posterior : 0
9	Subrayado	Para los nombres de las Secciones y para resaltar o hacer hincapié en algún concepto

**INSTRUCCIONES DE USO:**

- Una vez registrada la información solicitada dentro de los corchetes sombreados en gris, el texto deberá quedar en letra tamaño 10, con estilo normal, sin formato de negrita y sin sombread.
- La nota **IMPORTANTE** no puede ser modificada ni eliminada en la Sección General. En el caso de la Sección Específica debe seguirse la instrucción que se indica en dicha nota.

Elaboradas en enero de 2019  
Modificadas en junio y diciembre de 2019, julio de 2020, julio y diciembre de 2021



## **BASES ESTÁNDAR DE LICITACIÓN PÚBLICA PARA LA CONTRATACIÓN DE LA EJECUCIÓN DE OBRAS<sup>1</sup>**

### **LICITACIÓN PÚBLICA N° 007-2022-UNHEVAL Primera Convocatoria**

**CONTRATACIÓN DE LA EJECUCIÓN DE LA OBRA:  
CONSTRUCCION DE CERCO PERIMETRICO, CERCO Y/O PORTADA Y AMBIENTE DE  
SERVICIOS GENERALES; ADQUISICION DE EQUIPAMIENTO DE LABORATORIO;  
ADEMÁS DE OTROS ACTIVOS EN EL(LA) EAP INGENIERIA AGRONOMICA E  
INGENIERIA AGROINDUSTRIAL - UNHEVAL EN LA LOCALIDAD CAYHUAYNA,  
DISTRITO DE PILLCO MARCA, PROVINCIA HUANUCO, DEPARTAMENTO HUANUCO**

<sup>1</sup> Estas bases se utilizarán para la contratación de la ejecución de obras. Para tal efecto, se deberá tener en cuenta la siguiente definición:

**Obra:** Construcción, reconstrucción, remodelación, mejoramiento, demolición, renovación, ampliación y habilitación de bienes inmuebles, tales como edificaciones, estructuras, excavaciones, perforaciones, carreteras, puentes, entre otros, que requieren dirección técnica, expediente técnico, mano de obra, materiales y/o equipos.



## DEBER DE COLABORACIÓN

La Entidad y todo proveedor que se someta a las presentes Bases, sea como participante, postor y/o contratista, deben conducir su actuación conforme a los principios previstos en la Ley de Contrataciones del Estado.

En este contexto, se encuentran obligados a prestar su colaboración al OSCE y a la Secretaría Técnica de la Comisión de Defensa de la Libre Competencia del INDECOPI, en todo momento según corresponda a sus competencias, a fin de comunicar presuntos casos de fraude, colusión y corrupción por parte de los funcionarios y servidores de la Entidad, así como los proveedores y demás actores que participan en el proceso de contratación.

De igual forma, deben poner en conocimiento del OSCE y a la Secretaría Técnica de la Comisión de Defensa de la Libre Competencia del INDECOPI los indicios de conductas anticompetitivas que se presenten durante el proceso de contratación, en los términos del Decreto Legislativo N° 1034, "Ley de Represión de Conductas Anticompetitivas", o norma que la sustituya, así como las demás normas de la materia.

La Entidad y todo proveedor que se someta a las presentes Bases, sea como participante, postor y/o contratista del proceso de contratación deben permitir al OSCE o a la Secretaría Técnica de la Comisión de Defensa de la Libre Competencia del INDECOPI el acceso a la información referida a las contrataciones del Estado que sea requerida, prestar testimonio o absolución de posiciones que se requieran, entre otras formas de colaboración.



## **SECCIÓN GENERAL**

### **DISPOSICIONES COMUNES DEL PROCEDIMIENTO DE SELECCIÓN**

(ESTA SECCIÓN NO DEBE SER MODIFICADA EN NINGÚN EXTREMO, BAJO SANCIÓN DE NULIDAD)



## CAPÍTULO I ETAPAS DEL PROCEDIMIENTO DE SELECCIÓN

### 1.1. REFERENCIAS

Cuando en el presente documento se mencione la palabra Ley, se entiende que se está haciendo referencia a la Ley N° 30225, Ley de Contrataciones del Estado, y cuando se mencione la palabra Reglamento, se entiende que se está haciendo referencia al Reglamento de la Ley de Contrataciones del Estado aprobado por Decreto Supremo N° 344-2018-EF.

Las referidas normas incluyen sus respectivas modificaciones, de ser el caso.

### 1.2. CONVOCATORIA

Se realiza a través de su publicación en el SEACE de conformidad con lo señalado en el artículo 54 del Reglamento, en la fecha señalada en el calendario del procedimiento de selección, debiendo adjuntar las bases.

### 1.3. REGISTRO DE PARTICIPANTES

El registro de participantes se realiza conforme al artículo 55 del Reglamento. En el caso de un consorcio, basta que se registre uno (1) de sus integrantes.

#### Importante

- *Para registrarse como participante en un procedimiento de selección convocado por las Entidades del Estado Peruano, es necesario que los proveedores cuenten con inscripción vigente y estar habilitados ante el Registro Nacional de Proveedores (RNP) que administra el Organismo Supervisor de las Contrataciones del Estado (OSCE). Para obtener mayor información, se puede ingresar a la siguiente dirección electrónica: [www.rnp.gob.pe](http://www.rnp.gob.pe).*
- *Los proveedores que deseen registrar su participación deben ingresar al SEACE utilizando su Certificado SEACE (usuario y contraseña). Asimismo, deben observar las instrucciones señaladas en el documento de orientación "Guía para el registro de participantes electrónico" publicado en <https://www2.seace.gob.pe/>.*
- *En caso los proveedores no cuenten con inscripción vigente en el RNP y/o se encuentren inhabilitados o suspendidos para ser participantes, postores y/o contratistas, el SEACE restringirá su registro, quedando a potestad de estos intentar nuevamente registrar su participación en el procedimiento de selección en cualquier otro momento, dentro del plazo establecido para dicha etapa, siempre que haya obtenido la vigencia de su inscripción o quedado sin efecto la sanción que le impuso el Tribunal de Contrataciones del Estado.*

### 1.4. FORMULACIÓN DE CONSULTAS Y OBSERVACIONES A LAS BASES

La formulación de consultas y observaciones a las bases se efectúa de conformidad con lo establecido en los numerales 72.1 y 72.2 del artículo 72 del Reglamento.

### 1.5. ABSOLUCIÓN DE CONSULTAS, OBSERVACIONES E INTEGRACIÓN DE BASES

La absolución de consultas, observaciones e integración de las bases se realizan conforme a las disposiciones previstas en los numerales 72.4 y 72.5 del artículo 72 del Reglamento.



**Importante**

- *No se absolverán consultas y observaciones a las bases que se presenten en forma física.*
- *Cuando exista divergencia entre lo indicado en el pliego de absolución de consultas y observaciones y la integración de bases, prevalece lo absuelto en el referido pliego; sin perjuicio, del deslinde de responsabilidades correspondiente.*

**1.6. ELEVACIÓN AL OSCE DEL PLIEGO DE ABSOLUCIÓN DE CONSULTAS Y OBSERVACIONES E INTEGRACIÓN DE BASES**

Los cuestionamientos al pliego de absolución de consultas y observaciones así como a las bases integradas por supuestas vulneraciones a la normativa de contrataciones, a los principios que rigen la contratación pública u otra normativa que tenga relación con el objeto de la contratación, pueden ser elevados al OSCE, de acuerdo a lo indicado en los numerales del 72.8 al 72.11 del artículo 72 del Reglamento.

La solicitud de elevación para emisión de Pronunciamiento se presenta ante la Entidad, la cual debe remitir al OSCE el expediente completo, de acuerdo a lo señalado en el artículo 124 del TUO de la Ley 27444, aprobado por Decreto Supremo N° 004-2019-JUS, al día hábil siguiente de recibida dicha solicitud.

**Advertencia**

*La solicitud de elevación al OSCE de los cuestionamientos al pliego de absolución de consultas y observaciones, así como a las Bases integradas, se realiza de manera electrónica a través del SEACE, a partir de la oportunidad en que establezca el OSCE mediante comunicado.*

**Importante**

*Constituye infracción pasible de sanción según lo previsto en el literal n) del numeral 50.1 del artículo 50 de la Ley, presentar cuestionamientos maliciosos o manifiestamente infundados al pliego de absolución de consultas y/u observaciones.*

**1.7. FORMA DE PRESENTACIÓN DE OFERTAS**

Las ofertas se presentan conforme lo establecido en el artículo 59 del Reglamento.

Las declaraciones juradas, formatos o formularios previstos en las bases que conforman la oferta deben estar debidamente firmados por el postor (firma manuscrita o digital, según la Ley N° 27269, Ley de Firmas y Certificados Digitales<sup>2</sup>). Los demás documentos deben ser visados por el postor. En el caso de persona jurídica, por su representante legal, apoderado o mandatario designado para dicho fin y, en el caso de persona natural, por este o su apoderado. No se acepta el pegado de la imagen de una firma o visto. Las ofertas se presentan foliadas.

**Importante**

<sup>2</sup> Para mayor información sobre la normativa de firmas y certificados digitales ingresar a: <https://www.indecopi.gob.pe/web/firmas-digitales/firmar-y-certificados-digitales>



- *Los formularios electrónicos que se encuentran en el SEACE y que los proveedores deben llenar para presentar sus ofertas, tienen carácter de declaración jurada.*
- *En caso la información contenida en los documentos escaneados que conforman la oferta no coincida con lo declarado a través del SEACE, prevalece la información declarada en los documentos escaneados.*
- *No se tomarán en cuenta las ofertas que se presenten en físico a la Entidad.*

## 1.8. PRESENTACIÓN Y APERTURA DE OFERTAS

El participante presentará su oferta de manera electrónica a través del SEACE, desde las 00:01 horas hasta las 23:59 horas del día establecido para el efecto en el cronograma del procedimiento; adjuntando el archivo digitalizado que contenga los documentos que conforman la oferta de acuerdo a lo requerido en las bases.

El participante debe verificar antes de su envío, bajo su responsabilidad, que el archivo pueda ser descargado y su contenido sea legible.

### Importante

*Los integrantes de un consorcio no pueden presentar ofertas individuales ni conformar más de un consorcio en un procedimiento de selección, o en un determinado ítem cuando se trate de procedimientos de selección según relación de ítems.*

En la apertura electrónica de la oferta, el comité de selección, verifica la presentación de lo exigido en la sección específica de las bases, de conformidad con el numeral 73.2 del artículo 73 del Reglamento. De no cumplir con lo requerido, la oferta se considera no admitida.

Asimismo, el comité de selección declara no admitidas las ofertas que se encuentran por debajo del noventa por ciento (90%) del valor referencial o que excedan en más del diez por ciento (10%) del valor referencial.

## 1.9. EVALUACIÓN DE LAS OFERTAS

La evaluación consiste en la aplicación de los factores de evaluación previstos en el Capítulo IV de la sección específica de las bases a las ofertas admitidas, con el objeto de determinar la oferta con el mejor puntaje y el orden de prelación de las ofertas.

Para determinar la oferta con el mejor puntaje, se toma en cuenta lo indicado en el numeral 74.2 del artículo 74 del Reglamento.

El desempate mediante sorteo se realiza de manera electrónica a través del SEACE.

### Importante

*En el caso de procedimientos de selección por relación de ítems cuando la obra se ejecute fuera de la provincia de Lima y Callao y el monto del valor referencial de algún ítem no supere los novecientos mil Soles (S/ 900,000.00), a solicitud del postor se asigna una bonificación equivalente al diez por ciento (10%) sobre el puntaje total obtenido en dicho ítem por los postores con domicilio en la provincia donde se ejecuta la obra, o en las provincias colindantes, sean o no pertenecientes al mismo departamento o región. El domicilio es el consignado en la constancia de inscripción ante el RNP<sup>3</sup>.*

<sup>3</sup> La constancia de inscripción electrónica se visualizará en el portal web del Registro Nacional de Proveedores: [www.rnp.gob.pe](http://www.rnp.gob.pe)





#### **1.10. CALIFICACIÓN DE OFERTAS**

Luego de culminada la evaluación, el comité de selección califica a los postores que obtuvieron el primer, segundo, tercer y cuarto lugar, según el orden de prelación, verificando que cumplan con los requisitos de calificación detallados en el numeral 3.2 del Capítulo III de la sección específica de las bases. La oferta del postor que no cumpla con los requisitos de calificación es descalificada.

Si alguno de los cuatro (4) postores no cumple con los requisitos de calificación, se aplica lo establecido en los numerales 75.2 y 75.3 del artículo 75 del Reglamento.

#### **1.11. SUBSANACIÓN DE LAS OFERTAS**

La subsanación de las ofertas se sujeta a lo establecido en el artículo 60 del Reglamento. La corrección aritmética a la que hace referencia el numeral 60.4 de dicho artículo procede para la ejecución de obras a suma alzada.

El plazo que se otorgue para la subsanación no puede ser inferior a un (1) día hábil.

La solicitud de subsanación se realiza de manera electrónica a través del SEACE y será remitida al correo electrónico consignado por el postor al momento de realizar su inscripción en el RNP, siendo su responsabilidad el permanente seguimiento de las notificaciones a dicho correo. La notificación de la solicitud se entiende efectuada el día de su envío al correo electrónico.

La presentación de las subsanaciones se realiza a través del SEACE. No se tomará en cuenta la subsanación que se presente en físico a la Entidad.

#### **1.12. RECHAZO DE LAS OFERTAS**

Previo al otorgamiento de la buena pro, el comité de selección revisa las ofertas económicas que cumplen los requisitos de calificación, de conformidad con lo establecido para el rechazo de ofertas, previsto en los numerales 68.5 y 68.6 del artículo 68 del Reglamento, de ser el caso.

De rechazarse alguna de las ofertas calificadas, el comité de selección revisa el cumplimiento de los requisitos de calificación de los postores que siguen en el orden de prelación, en caso las hubiere.

#### **1.13. OTORGAMIENTO DE LA BUENA PRO**

Definida la oferta ganadora, el comité de selección otorga la buena pro, mediante su publicación en el SEACE, incluyendo el cuadro comparativo y las actas debidamente motivadas de los resultados de la admisión, no admisión, evaluación, calificación, descalificación y el otorgamiento de la buena pro.

#### **1.14. CONSENTIMIENTO DE LA BUENA PRO**

Cuando se hayan presentado dos (2) o más ofertas, el consentimiento de la buena pro se produce a los ocho (8) días hábiles siguientes de la notificación de su otorgamiento, sin que los postores hayan ejercido el derecho de interponer el recurso de apelación.

En caso que se haya presentado una sola oferta, el consentimiento de la buena pro se produce el mismo día de la notificación de su otorgamiento.

El consentimiento del otorgamiento de la buena pro se publica en el SEACE al día hábil siguiente de producido.



#### Importante

*Una vez consentido el otorgamiento de la buena pro, el órgano encargado de las contrataciones o el órgano de la Entidad al que se haya asignado tal función realiza la verificación de la oferta presentada por el postor ganador de la buena pro conforme lo establecido en el numeral 64.6 del artículo 64 del Reglamento.*

## CAPÍTULO II SOLUCIÓN DE CONTROVERSIAS DURANTE EL PROCEDIMIENTO DE SELECCIÓN

### 2.1. RECURSO DE APELACIÓN

A través del recurso de apelación se pueden impugnar los actos dictados durante el desarrollo del procedimiento de selección hasta antes del perfeccionamiento del contrato.

El recurso de apelación se presenta ante y es resuelto por el Tribunal de Contrataciones del Estado.

Los actos que declaren la nulidad de oficio, la cancelación del procedimiento de selección y otros actos emitidos por el Titular de la Entidad que afecten la continuidad de este, se impugnan ante el Tribunal de Contrataciones del Estado.

#### Importante

- Una vez otorgada la buena pro, el comité de selección, está en la obligación de permitir el acceso de los participantes y postores al expediente de contratación, salvo la información calificada como secreta, confidencial o reservada por la normativa de la materia, a más tardar dentro del día siguiente de haberse solicitado por escrito.*  
*Luego de otorgada la buena pro no se da a conocer las ofertas cuyos requisitos de calificación no fueron analizados y revisados por el comité de selección.*
- A efectos de recoger la información de su interés, los postores pueden valerse de distintos medios, tales como: (i) la lectura y/o toma de apuntes, (ii) la captura y almacenamiento de imágenes, e incluso (iii) pueden solicitar copia de la documentación obrante en el expediente, siendo que, en este último caso, la Entidad deberá entregar dicha documentación en el menor tiempo posible, previo pago por tal concepto.*
- El recurso de apelación se presenta ante la Mesa de Partes del Tribunal o ante las oficinas desconcentradas del OSCE.*

### 2.2. PLAZOS DE INTERPOSICIÓN DEL RECURSO DE APELACIÓN

La apelación contra el otorgamiento de la buena pro o contra los actos dictados con anterioridad a ella se interpone dentro de los ocho (8) días hábiles siguientes de haberse notificado el otorgamiento de la buena pro.

La apelación contra los actos dictados con posterioridad al otorgamiento de la buena pro, contra la declaración de nulidad, cancelación y declaratoria de desierto del procedimiento, se interpone dentro de los ocho (8) días hábiles siguientes de haberse tomado conocimiento del acto que se desea impugnar.



### CAPÍTULO III DEL CONTRATO

#### 3.1. PERFECCIONAMIENTO DEL CONTRATO

Los plazos y el procedimiento para perfeccionar el contrato se realiza conforme a lo indicado en el artículo 141 del Reglamento.

Para perfeccionar el contrato, el postor ganador de la buena pro debe presentar los documentos señalados en los artículos 139 y 175 del Reglamento, así como los previstos en la sección específica de las bases.

#### 3.2. GARANTÍAS

Las garantías que deben otorgar los postores y/o contratistas, según corresponda, son las de fiel cumplimiento del contrato y por los adelantos.

##### 3.2.1. GARANTÍA DE FIEL CUMPLIMIENTO

Como requisito indispensable para perfeccionar el contrato, el postor ganador debe entregar a la Entidad la garantía de fiel cumplimiento del mismo por una suma equivalente al diez por ciento (10%) del monto del contrato original. Esta se mantiene vigente hasta el consentimiento de la liquidación final.

##### 3.2.2. GARANTÍA DE FIEL CUMPLIMIENTO POR PRESTACIONES ACCESORIAS

En las contrataciones que conllevan la ejecución de prestaciones accesorias, tales como mantenimiento, reparación o actividades afines, se otorga una garantía adicional por una suma equivalente al diez por ciento (10%) del monto del contrato de la prestación accesorio, la misma que debe ser renovada periódicamente hasta el cumplimiento total de las obligaciones garantizadas.

##### 3.2.3. GARANTÍA POR ADELANTO

En caso se haya previsto en la sección específica de las bases la entrega de adelantos, el contratista debe presentar una garantía emitida por idéntico monto conforme a lo estipulado en el artículo 153 del Reglamento.

#### 3.3. REQUISITOS DE LAS GARANTÍAS

Las garantías que se presenten deben ser incondicionales, solidarias, irrevocables y de realización automática en el país, al solo requerimiento de la Entidad. Asimismo, deben ser emitidas por empresas que se encuentren bajo la supervisión directa de la Superintendencia de Banca, Seguros y Administradoras Privadas de Fondos de Pensiones y que cuenten con clasificación de riesgo B o superior. Asimismo, deben estar autorizadas para emitir garantías; o estar consideradas en la última lista de bancos extranjeros de primera categoría que periódicamente publica el Banco Central de Reserva del Perú.

##### Importante

*Corresponde a la Entidad verificar que las garantías presentadas por el postor ganador de la buena pro y/o contratista cumplan con los requisitos y condiciones necesarios para su aceptación y eventual ejecución; sin perjuicio de la determinación de las responsabilidades funcionales que correspondan.*



#### **Advertencia**

*Los funcionarios de las Entidades no deben aceptar garantías emitidas bajo condiciones distintas a las establecidas en el presente numeral, debiendo tener en cuenta lo siguiente:*

*1. La clasificadora de riesgo que asigna la clasificación a la empresa que emite la garantía debe encontrarse listada en el portal web de la SBS (<http://www.sbs.gob.pe/sistema-financiero/clasificadoras-de-riesgo>).*

*2. Se debe identificar en la página web de la clasificadora de riesgo respectiva, cuál es la clasificación vigente de la empresa que emite la garantía, considerando la vigencia a la fecha de emisión de la garantía.*

*3. Para fines de lo establecido en el artículo 148 del Reglamento, la clasificación de riesgo B, incluye las clasificaciones B+ y B.*

*4. Si la empresa que otorga la garantía cuenta con más de una clasificación de riesgo emitida por distintas empresas listadas en el portal web de la SBS, bastará que en una de ellas cumpla con la clasificación mínima establecida en el Reglamento.*

*En caso exista alguna duda sobre la clasificación de riesgo asignada a la empresa emisora de la garantía, se deberá consultar a la clasificadora de riesgos respectiva.*

*De otro lado, además de cumplir con el requisito referido a la clasificación de riesgo, a efectos de verificar si la empresa emisora se encuentra autorizada por la SBS para emitir garantías, debe revisarse el portal web de dicha Entidad (<http://www.sbs.gob.pe/sistema-financiero/relacion-de-empresas-que-se-encuentran-autorizadas-a-emitir-cartas-fianza>).*

*Los funcionarios competentes deben verificar la autenticidad de la garantía a través de los mecanismos establecidos (consulta web, teléfono u otros) por la empresa emisora.*

### **3.4. EJECUCIÓN DE GARANTÍAS**

La Entidad puede solicitar la ejecución de las garantías conforme a los supuestos contemplados en el artículo 155 del Reglamento.

### **3.5. ADELANTOS**

La Entidad puede establecer la entrega de adelantos directos y adelantos para materiales o insumos, de conformidad con el artículo 180 del Reglamento, siempre que ello haya sido previsto en la sección específica de las bases.

Asimismo, la Entidad puede establecer la obligación de constituir un fideicomiso para el manejo de los recursos que el contratista reciba a título de adelanto, de acuerdo al procedimiento, plazos y requisitos señalados en los artículos 184 y 185 del Reglamento.

### **3.6. VALORIZACIONES**

Las valorizaciones son la cuantificación económica de un avance físico en la ejecución de la obra, realizada en un período determinado, tienen el carácter de pagos a cuenta y son elaboradas el último día de cada período previsto en la sección específica de las bases, por el inspector o supervisor, según corresponda y el contratista.

En caso se haya suscrito contrato con un consorcio, el pago de las valorizaciones se realizará a quien se indique en el contrato de consorcio.



#### **Advertencia**

*En caso de retraso en los pagos a cuenta o pago final por parte de la Entidad, salvo que se deba a caso fortuito o fuerza mayor, esta reconoce al contratista los intereses legales correspondientes, de conformidad con el artículo 39 de la Ley y los artículos 1244, 1245 y 1246 del Código Civil, debiendo repetir contra los responsables de la demora injustificada.*

### **3.7. REAJUSTES**

Los reajustes se calculan conforme lo indicado en el numeral 38.3 del artículo 38 y el artículo 195 del Reglamento.

#### **Importante**

*Tanto la elaboración como la aplicación de las fórmulas polinómicas se sujetan a lo dispuesto en el Decreto Supremo N° 011-79-VC y sus modificatorias, ampliatorias y complementarias.*

### **3.8. PENALIDADES**

#### **3.12.1. PENALIDAD POR MORA EN LA EJECUCIÓN DE LA PRESTACIÓN**

En caso de retraso injustificado del contratista en la ejecución de las prestaciones objeto del contrato, la Entidad le aplica automáticamente una penalidad por mora por cada día de atraso, de conformidad con el artículo 162 del Reglamento.

#### **3.12.2. OTRAS PENALIDADES**

La Entidad puede establecer penalidades distintas a la mencionada en el numeral precedente, según lo previsto en el artículo 163 del Reglamento y lo indicado en la sección específica de las bases.

Estos dos tipos de penalidades se calculan en forma independiente y pueden alcanzar cada una un monto máximo equivalente al diez por ciento (10%) del monto del contrato vigente, o de ser el caso, del ítem que debió ejecutarse.

### **3.9. INCUMPLIMIENTO DEL CONTRATO**

Las causales para la resolución del contrato, serán aplicadas de conformidad con el artículo 36 de la Ley y 164 del Reglamento.

### **3.10. DISPOSICIONES FINALES**

Todos los demás aspectos del presente procedimiento no contemplados en las bases se regirán supletoriamente por la Ley y su Reglamento, así como por las disposiciones legales vigentes.



## **SECCIÓN ESPECÍFICA**

### **CONDICIONES ESPECIALES DEL PROCEDIMIENTO DE SELECCIÓN**

(EN ESTA SECCIÓN LA ENTIDAD DEBERÁ COMPLETAR LA INFORMACIÓN EXIGIDA, DE ACUERDO A LAS INSTRUCCIONES INDICADAS)



## CAPÍTULO I GENERALIDADES

### 1.1. ENTIDAD CONVOCANTE

Nombre : Universidad Nacional Hermilio Valdizán - Huánuco  
RUC N° : 20172383531  
Domicilio legal : Av. Universitaria 601 – 607 Distrito de Pillco Marca  
Teléfono : (062) 591060 (ANEXO 2053)  
Correo electrónico : [logisticaprocesos@unheval.edu.pe](mailto:logisticaprocesos@unheval.edu.pe)

### 1.2. OBJETO DE LA CONVOCATORIA

El presente procedimiento de selección tiene por objeto la contratación de la ejecución de la obra: **“CONSTRUCCION DE CERCO PERIMETRICO, CERCO Y/O PORTADA Y AMBIENTE DE SERVICIOS GENERALES; ADQUISICION DE EQUIPAMIENTO DE LABORATORIO; ADEMÁS DE OTROS ACTIVOS EN EL(LA) EAP INGENIERIA AGRONOMICA E INGENIERIA AGROINDUSTRIAL - UNHEVAL EN LA LOCALIDAD CAYHUAYNA, DISTRITO DE PILLCO MARCA, PROVINCIA HUANUCO, DEPARTAMENTO HUANUCO. C.U.I N° 2560632”**

### 1.3. VALOR REFERENCIAL<sup>4</sup>

El valor referencial asciende a **S/. 9,324,416.69 (Nueve millones doscientos veinticuatro mil cuatrocientos diez y seis con 60/100 soles)**, incluidos los impuestos de Ley y cualquier otro concepto que incida en el costo total de la ejecución de la obra. El valor referencial ha sido calculado al mes de **AGOSTO DEL 2022**

Valor Referencial (VR)	Límites <sup>5</sup>	
	Inferior	Superior
<b>S/. 9,324,416.69</b> Nueve Millones Trescientos Veinticuatro Mil Cuatrocientos Dieciséis con 69/100 soles	<b>S/. 8,391,975.02</b> Ocho Millones Trescientos Noventa y Un Mil Novecientos Setenta y Cinco con 02/100 soles	<b>S/. 10,256,858.36</b> Diez Millones Doscientos Cincuenta y Seis Mil Ochocientos Cincuenta y Ocho con 36/100 soles

#### Importante

*El precio de las ofertas no puede exceder los límites del valor referencial de conformidad con el numeral 28.2 del artículo 28 de la Ley.*

#### Importante para la Entidad

- Si durante la fase de actuaciones preparatorias, las Entidades advierten que es posible la*

<sup>4</sup> El monto del valor referencial indicado en esta sección de las bases no debe diferir del monto del valor referencial consignado en la ficha del procedimiento en el SEACE. No obstante, de existir contradicción entre estos montos, primará el monto del valor referencial indicado en las bases aprobadas.

<sup>5</sup> De acuerdo a lo señalado en el artículo 48 del Reglamento, estos límites se calculan considerando dos (2) decimales. Para ello, si el límite inferior tiene más de dos (2) decimales, se aumenta en un dígito el valor del segundo decimal; en el caso del límite superior, se considera el valor del segundo decimal sin efectuar el redondeo.



participación de ejecutores de obras que gozan del beneficio de la exoneración del IGV prevista en la Ley N° 27037, Ley de Promoción de la Inversión en la Amazonía, debe tomarse en cuenta la regulación de la Cuarta Disposición Complementaria Final del Reglamento.

De conformidad con lo señalado en el numeral 2 de la citada Disposición Complementaria Final, en las bases se debe establecer además del valor referencial, los límites de este, con y sin IGV, tal como se indica a continuación:

Valor Referencial (VR)	Límite Inferior		Límite Superior	
	Con IGV	Sin IGV	Con IGV	Sin IGV
<b>S/ 9,324,416.69</b> Nueve Millones Trescientos Veinticuatro Mil Cuatrocientos Dieciséis con 69/100 soles	<b>S/ 8,391,975.02</b> Ocho Millones Trescientos Noventa y Un Mil Novecientos Setenta y Cinco con 02/100 soles	<b>S/ 7,111,843.24</b> Siete Millones Ciento Once Mil Ochocientos Cuarenta y Tres con 24/100 soles	<b>S/. 10,256,858.36</b> Diez Millones Doscientos Cincuenta y Seis Mil Ochocientos Cincuenta y Ocho con 36/100 soles	<b>S/ 8,692,252.85</b> Ocho Millones Seiscientos Noventa y Dos Doscientos Cincuenta y Dos con 85/100 soles

*Incorporar a las bases o eliminar, según corresponda*

#### 1.4. EXPEDIENTE DE CONTRATACIÓN

Documento y fecha de aprobación del expediente de contratación : 136-2022 de fecha 27/10/2022

Documento y fecha de aprobación del expediente técnico : Resolución Jefatural N° 077-2022-UNHEVAL-DIGA-UEIJ de 12/09/2022

Documento y fecha de actualización del expediente técnico, de corresponder : [.....]

Tipo y número del procedimiento de selección que se convocó para la elaboración del expediente técnico, de corresponder : [.....]

#### 1.5. FUENTE DE FINANCIAMIENTO

Recursos Ordinarios

##### Importante

*La fuente de financiamiento debe corresponder a aquella prevista en la Ley de Equilibrio Financiero del Presupuesto del Sector Público del año fiscal en el cual se convoca el procedimiento de selección.*

#### 1.6. SISTEMA DE CONTRATACIÓN

El presente procedimiento se rige por el sistema de **SUMA ALZADA**, de acuerdo con lo establecido en el expediente de contratación respectivo.

#### 1.7. MODALIDAD DE EJECUCIÓN

Llave en mano

#### 1.8. ALCANCES DEL REQUERIMIENTO

El alcance de la ejecución de la obra está definido en el Capítulo III de la presente sección de las bases.





### 1.9. PLAZO DE EJECUCIÓN DE LA OBRA

El plazo de ejecución de la obra materia de la presente convocatoria, es de **240 días calendario**, en concordancia con lo establecido en el expediente de contratación y en el expediente técnico de obra.

### 1.10. COSTO DE REPRODUCCIÓN Y ENTREGA DE BASES Y DEL EXPEDIENTE TÉCNICO DE LA OBRA

Los participantes registrados tienen el derecho a recabar las bases y el expediente técnico de la obra en versión impresa o digital, según su elección, para cuyo efecto deben:

Pagar en	: Caja de la Entidad
Recoger en	: Av. Universitaria N° 601-607 Pillco Marca en la Unidad de Abastecimiento
Costo de bases	: Impresa: S/ 10.00 (Diez con 00/100 soles)
Costo del expediente técnico	: Impreso: S/ 300.00 (Trescientos con 00/100 soles)
	Digital: S/ 10.00 (Diez con 00/100 soles)

Las bases y el expediente técnico se entregan inmediatamente después de realizado el pago correspondiente. Excepcionalmente, el expediente técnico en versión impresa puede ser entregado dentro del plazo máximo de un (1) día hábil de efectuado el pago.

#### Importante

- *La Entidad debe entregar una constancia o formulario de cargos en donde consta que el participante recibió el expediente técnico completo. Dicha constancia o formulario debe incluir un índice del contenido del expediente técnico y número de folios correspondientes.*
- *El costo de entrega del ejemplar de las bases y del expediente técnico, no puede exceder el costo de su reproducción.*

#### Advertencia

*Las Entidades deben cautelar bajo responsabilidad que la versión impresa y digital del expediente técnico correspondan a la versión original del expediente técnico aprobado.*

### 1.11. ACCESO VIRTUAL AL EXPEDIENTE TÉCNICO DE LA OBRA

El expediente técnico de la obra en versión digital se encuentra publicado en el SEACE, obligatoriamente, desde la fecha de la convocatoria del presente procedimiento de selección.

### 1.12. BASE LEGAL

- TUO de la Ley N° 30225, Ley de Contrataciones del Estado, aprobado por Decreto Supremo N° 082-2019-EF
- Decreto Supremo N° 344-2018-EF, Reglamento de la Ley de Contrataciones del Estado.
- TUO de la Ley N° 27444, Ley del Procedimiento Administrativo General, aprobado mediante el Decreto Supremo N° 004-2019-JUS.
- Decreto Supremo N° 011-79-VC.
- TUO de la Ley N° 27806, Ley de Transparencia y –Acceso a la Información Pública, aprobado mediante el Decreto Supremo N° 043-2003-PCM.
- Ley N° 31365, Ley de Presupuesto del Sector Público para el Año Fiscal 2022.
- Ley N° 31366, Ley de Equilibrio Financiero del Presupuesto del Sector Público del Año Fiscal 2022
- Código Civil.

Las referidas normas incluyen sus respectivas modificaciones, de ser el caso.



## CAPÍTULO II DEL PROCEDIMIENTO DE SELECCIÓN

### 2.1. CALENDARIO DEL PROCEDIMIENTO DE SELECCIÓN

Según el cronograma de la ficha de selección de la convocatoria publicada en el SEACE.

#### Importante

*De conformidad con la vigesimosegunda Disposición Complementaria Final del Reglamento, en caso la Entidad (Ministerios y sus organismos públicos, programas o proyectos adscritos) haya difundido el requerimiento a través del SEACE siguiendo el procedimiento establecido en dicha disposición, no procede formular consultas u observaciones al requerimiento.*

### 2.2. CONTENIDO DE LAS OFERTAS

La oferta contendrá, además de un índice de documentos<sup>6</sup>, la siguiente documentación:

#### 2.2.1. Documentación de presentación obligatoria

##### 2.2.1.1. Documentos para la admisión de la oferta

- Declaración jurada de datos del postor. (**Anexo N° 1**)
- Documento que acredite la representación de quien suscribe la oferta.

En caso de persona jurídica, copia del certificado de vigencia de poder del representante legal, apoderado o mandatario designado para tal efecto.

En caso de persona natural, copia del documento nacional de identidad o documento análogo, o del certificado de vigencia de poder otorgado por persona natural, del apoderado o mandatario, según corresponda.

En el caso de consorcios, este documento debe ser presentado por cada uno de los integrantes del consorcio que suscriba la promesa de consorcio, según corresponda.

#### Advertencia

*De acuerdo con el artículo 4 del Decreto Legislativo N° 1246, las Entidades están prohibidas de exigir a los administrados o usuarios la información que puedan obtener directamente mediante la interoperabilidad a que se refieren los artículos 2 y 3 de dicho Decreto Legislativo. En esa medida, si la Entidad es usuaria de la Plataforma de Interoperabilidad del Estado – PIDE<sup>7</sup> y siempre que el servicio web se encuentre activo en el Catálogo de Servicios de dicha plataforma, no corresponderá exigir el certificado de vigencia de poder y/o documento nacional de identidad.*

- Declaración jurada de acuerdo con el literal b) del artículo 52 del Reglamento. (**Anexo N° 2**)
- Declaración jurada de cumplimiento del Expediente Técnico, según el numeral 3.1 del Capítulo III de la presente sección. (**Anexo N° 3**)

<sup>6</sup> La omisión del índice no determina la no admisión de la oferta.

<sup>7</sup> Para mayor información de las Entidades usuarias y del Catálogo de Servicios de la Plataforma de Interoperabilidad del Estado – PIDE ingresar al siguiente enlace <https://www.gobiernodigital.gob.pe/interoperabilidad/>



- e) Declaración jurada de plazo de ejecución de la obra. **(Anexo N° 4)**
- f) Promesa de consorcio con firmas legalizadas, de ser el caso, en la que se consigne los integrantes, el representante común, el domicilio común y las obligaciones a las que se compromete cada uno de los integrantes del consorcio así como el porcentaje equivalente a dichas obligaciones. **(Anexo N° 5)**
- g) El precio de la oferta en **Soles** y:
  - ✓ El desagregado de partidas, cuando el procedimiento se haya convocado a suma alzada.
  - ✓ Los precios unitarios, considerando las partidas según lo previsto en el último párrafo del literal b) del artículo 35 del Reglamento.

Asimismo, la oferta incluye el monto de la prestación accesoria, cuando corresponda. **(Anexo N° 6)**

El precio total de la oferta y los subtotales que lo componen deben ser expresados con dos (2) decimales. Los precios unitarios pueden ser expresados con más de dos (2) decimales.

#### Importante

- *El comité de selección no puede incorporar documentos adicionales para la admisión de la oferta a los establecidos en este acápite.*
- *El análisis de precios unitarios y el detalle de los gastos generales fijos y variables de la oferta se presentan para el perfeccionamiento del contrato.*
- *El comité de selección declara no admitidas las ofertas que no se encuentren dentro de los límites del valor referencial previstos en el numeral 28.2 del artículo 28 de la Ley. Asimismo, verifica la presentación de los documentos requeridos. De no cumplir con lo requerido, la oferta se considera no admitida.*

#### 2.2.1.2. Documentos para acreditar los requisitos de calificación

Incorporar en la oferta los documentos que acreditan los **“Requisitos de Calificación”** que se detallan en el numeral 3.2 del Capítulo III de la presente sección de las bases.

#### Advertencia

*El comité de selección no podrá exigir al postor la presentación de documentos que no hayan sido indicados en los acápites “Documentos para la admisión de la oferta”, “Requisitos de calificación” y “Factores de evaluación”.*

### 2.3. REQUISITOS PARA PERFECCIONAR EL CONTRATO

El postor ganador de la buena pro debe presentar los siguientes documentos para perfeccionar el contrato:

- a) Garantía de fiel cumplimiento del contrato.
- b) Garantía de fiel cumplimiento por prestaciones accesorias, de ser el caso.
- c) Contrato de consorcio con firmas legalizadas ante Notario de cada uno de los integrantes, de ser el caso.
- d) Código de cuenta interbancaria (CCI) o, en el caso de proveedores no domiciliados, el número de su cuenta bancaria y la entidad bancaria en el exterior.
- e) Copia de la vigencia del poder del representante legal de la empresa que acredite que



- cuenta con facultades para perfeccionar el contrato, cuando corresponda.
- f) Copia de DNI del postor en caso de persona natural, o de su representante legal en caso de persona jurídica.

#### Advertencia

*De acuerdo con el artículo 4 del Decreto Legislativo N° 1246, las Entidades están prohibidas de exigir a los administrados o usuarios la información que puedan obtener directamente mediante la interoperabilidad a que se refieren los artículos 2 y 3 de dicho Decreto Legislativo. En esa medida, si la Entidad es usuaria de la Plataforma de Interoperabilidad del Estado – PIDE<sup>8</sup> y siempre que el servicio web se encuentre activo en el Catálogo de Servicios de dicha plataforma, no corresponderá exigir los documentos previstos en los literales e) y f).*

- g) Domicilio para efectos de la notificación durante la ejecución del contrato.
- h) Constancia de capacidad libre de contratación expedida por el RNP<sup>9</sup>.
- i) Programa de Ejecución de Obra (CPM) el cual presenta la ruta crítica y el calendario de avance de obra valorizado.
- j) Calendario de adquisición de materiales o insumos necesarios para la ejecución de obra, en concordancia con el calendario de avance de obra valorizado. Este calendario se actualiza con cada ampliación de plazo otorgada, en concordancia con el calendario de avance de obra valorizado vigente.
- k) Calendario de utilización de equipo, en caso la naturaleza de la contratación lo requiera.
- l) Memoria en la que se señalen las consideraciones que se han tomado en cuenta para la elaboración de los documentos indicados en los literales i), j) y k).
- m) Análisis de precios unitarios de las partidas y detalle de los gastos generales fijos y variables de la oferta, en caso de obras sujetas a precios unitarios<sup>10</sup>.
- n) Desagregado por partidas que dio origen a la oferta, en caso que el postor ganador haya aceptado la reducción de su oferta, en caso de obras a suma alzada.
- o) Copia de documentos que sustenten la propiedad, la posesión, el compromiso de compra venta o alquiler u otro documento que acredite la disponibilidad del requisito de calificación equipamiento estratégico. En el caso que el postor ganador sea un consorcio los documentos de acreditación de este requisito pueden estar a nombre del consorcio o de uno de sus integrantes.
- p) Copia de los diplomas que acrediten la formación académica requerida del plantel profesional clave, en caso que el grado o título profesional requerido no se encuentre publicado en el Registro Nacional de Grados Académicos y Títulos Profesionales a cargo de la Superintendencia Nacional de Educación Superior Universitaria – SUNEDU<sup>11</sup>.
- q) Copia de (i) contratos y su respectiva conformidad o (ii) constancias o (iii) certificados o (iv) cualquier otra documentación que, de manera fehaciente demuestre la experiencia del personal que conforma el plantel profesional clave.

#### Importante

- La Entidad debe aceptar las diferentes denominaciones utilizadas para acreditar la carrera profesional requerida, aun cuando no coincida literalmente con aquella prevista en los requisitos de calificación (por ejemplo Ingeniería Ambiental, Ingeniería en Gestión Ambiental, Ingeniería y Gestión Ambiental u otras denominaciones).*
- Los documentos que acreditan la experiencia del personal deben incluir como mínimo los nombres y apellidos del profesional, el cargo desempeñado, el plazo de la prestación indicando el día, mes y año de inicio y culminación, el nombre de la Entidad u organización que emite el documento, la fecha de emisión y nombres y apellidos de quien suscribe el documento.*

<sup>8</sup> Para mayor información de las Entidades usuarias y del Catálogo de Servicios de la Plataforma de Interoperabilidad del Estado – PIDE ingresar al siguiente enlace <https://www.gobiernodigital.gob.pe/interoperabilidad/>

<sup>9</sup> Este requisito no aplica para procedimientos de contratación directa por la causal de carácter de secreto, secreto militar o por razones de orden interno.

<sup>10</sup> La Entidad puede requerir este documento en caso de obras a suma alzada.

<sup>11</sup> <https://enlinea.sunedu.gob.pe/>



*En caso estos documentos establezcan el plazo de la experiencia adquirida por el profesional en meses sin especificar los días la Entidad debe considerar el mes completo.*

*De presentarse experiencia ejecutada paralelamente (traslape), para el cómputo del tiempo de dicha experiencia sólo se considerará una vez el periodo traslapado. No obstante, de presentarse periodos traslapados en el residente de obra, no se considera ninguna de las experiencias acreditadas, salvo la ejecución de obras por paquete.*

*Se considerará aquella experiencia que no tenga una antigüedad mayor a veinticinco (25) años anteriores a la fecha de la presentación de ofertas.*

*Asimismo, la Entidad debe valorar de manera integral los documentos presentados para acreditar dicha experiencia. En tal sentido, aun cuando en los documentos presentados la denominación del cargo o puesto no coincida literalmente con aquella prevista en los requisitos de calificación, se deberá validar la experiencia si las actividades que realizó el profesional corresponden con la función propia del cargo o puesto requerido.*

- Cuando el postor ganador de la buena pro presenta como plantel profesional clave a profesionales que se encuentren prestando servicios como residente o supervisor en obras contratadas por la Entidad que no cuentan con recepción, procede otorgar plazo adicional para subsanar, conforme lo previsto en el literal a) del artículo 141 del Reglamento.*
- En caso que el postor ganador de la buena pro sea un consorcio, las garantías que presente este para el perfeccionamiento del contrato, así como durante la ejecución contractual, de ser el caso, además de cumplir con las condiciones establecidas en el artículo 33 de la Ley y en el artículo 148 del Reglamento, deben consignar expresamente el nombre completo o la denominación o razón social de los integrantes del consorcio, en calidad de garantizados, de lo contrario no podrán ser aceptadas por las Entidades. No se cumple el requisito antes indicado si se consigna únicamente la denominación del consorcio, conforme lo dispuesto en la Directiva “Participación de Proveedores en Consorcio en las Contrataciones del Estado”.*

#### **Importante**

- Corresponde a la Entidad verificar que las garantías presentadas por el postor ganador de la buena pro cumplan con los requisitos y condiciones necesarios para su aceptación y eventual ejecución, sin perjuicio de la determinación de las responsabilidades funcionales que correspondan.*
- De conformidad con el Reglamento Consular del Perú aprobado mediante Decreto Supremo N° 076-2005-RE para que los documentos públicos y privados extendidos en el exterior tengan validez en el Perú, deben estar legalizados por los funcionarios consulares peruanos y refrendados por el Ministerio de Relaciones Exteriores del Perú, salvo que se trate de documentos públicos emitidos en países que formen parte del Convenio de la Apostilla, en cuyo caso bastará con que estos cuenten con la Apostilla de la Haya<sup>12</sup>.*
- La Entidad no puede exigir documentación o información adicional a la consignada en el presente numeral para el perfeccionamiento del contrato.*

## **2.4. PERFECCIONAMIENTO DEL CONTRATO**

El contrato se perfecciona con la suscripción del documento que lo contiene. Para dicho efecto el postor ganador de la buena pro, dentro del plazo previsto en el artículo 141 del Reglamento, debe presentar la documentación requerida en la **Unidad de Abastecimiento** - Av. Universitaria N°601 – 607 Cayhuayna – Distrito de Pillco Marca – Huánuco – Huánuco.

#### **Importante**

*En el caso de contratación de obras por paquete, se debe suscribir un contrato por cada obra incluida en el paquete.*

<sup>12</sup> Según lo previsto en la Opinión N° 009-2016/DTN.



## 2.5. ADELANTOS<sup>13</sup>

### 2.5.1. ADELANTO DIRECTO

*“La Entidad otorgará 01 adelantos directos por el 10% del monto del contrato original”.*

*El contratista debe solicitar formalmente el ADELANTO DIRECTO dentro de los ocho (8) días siguientes a la suscripción del contrato, adjuntando a su solicitud la garantía por adelantos<sup>14</sup> mediante carta fianza o póliza de caución y el comprobante de pago correspondiente. La Entidad debe entregar el monto solicitado dentro de los siete (7) días contados a partir del día siguiente de recibida la solicitud del contratista.*

### 2.5.2. ADELANTO PARA MATERIALES O INSUMOS

*“La Entidad otorgará adelantos para materiales o insumos por el 20% del monto del contrato original, conforme al calendario de adquisición de materiales o insumos presentado por el contratista.*

*La entrega de los adelantos se realizará en un plazo 08 días calendario previos a la fecha prevista en el calendario de adquisición de materiales o insumos para cada adquisición, con la finalidad que EL CONTRATISTA pueda disponer de los materiales o insumos en la oportunidad prevista en el calendario de avance de obra valorizado. Para tal efecto, EL CONTRATISTA debe solicitar la entrega del adelanto en un plazo de 08 días calendario anteriores al inicio del plazo antes mencionado, adjuntando a su solicitud la garantía por adelantos<sup>15</sup> mediante carta fianza o póliza de caución y el comprobante de pago respectivo”.*

#### Importante para la Entidad

*Esta disposición se incluye cuando la Entidad considere la obligación de constituir un fideicomiso para la administración de los adelantos):*

## 2.6. ADELANTOS<sup>16</sup>

### 2.6.1. FIDEICOMISO DE ADELANTO DE OBRA

*Para la administración de los adelantos destinados a la ejecución de la obra, se constituirá un fideicomiso conforme a lo establecido en los artículos 184 y 185 del Reglamento. El procedimiento para la solicitud y entrega de los adelantos se rige por lo dispuesto en dichos artículos.*

### 2.6.2. ADELANTO DIRECTO

*“La Entidad otorgará 01 adelantos directos por el 10% del monto del contrato original.*

### 2.6.3. ADELANTO PARA MATERIALES O INSUMOS

*“La Entidad otorgará adelantos para materiales o insumos por el 20% del monto del contrato original, conforme al calendario de adquisición de materiales o insumos presentado por el contratista.*

**Incorporar a las bases o eliminar, según corresponda**

<sup>13</sup> Si la Entidad ha previsto la entrega de adelantos, debe prever el procedimiento para su entrega, conforme a lo previsto en los artículos 181 y 182 del Reglamento.

<sup>14</sup> De conformidad con el artículo 153 del Reglamento, esta garantía debe ser emitida por idéntico monto y un plazo mínimo de vigencia de tres (3) meses, renovable por un plazo idéntico hasta la amortización total del adelanto otorgado. Cuando el plazo de ejecución contractual sea menor a tres (3) meses, las garantías pueden ser emitidas con una vigencia menor, siempre que cubra la fecha prevista para la amortización total del adelanto otorgado.

<sup>15</sup> De conformidad con el artículo 153 del Reglamento, esta garantía debe ser emitida por idéntico monto y un plazo mínimo de vigencia de tres (3) meses, renovable por un plazo idéntico hasta la amortización total del adelanto otorgado. Cuando el plazo de ejecución contractual sea menor a tres (3) meses, las garantías pueden ser emitidas con una vigencia menor, siempre que cubra la fecha prevista para la amortización total del adelanto otorgado.

<sup>16</sup> Si la Entidad ha previsto la entrega de adelantos, debe prever el procedimiento para su entrega, conforme a lo previsto en los artículos 181 y 182 del Reglamento.



## 2.7. VALORIZACIONES

El periodo de valorización será MENSUAL

### Importante

*Cuando el periodo de valorización establecido por la Entidad sea el mensual, el plazo del pago de la valorización se regirá por lo dispuesto en el numeral 194.6 del artículo 194 del Reglamento. En cambio, si la Entidad prevé un periodo de valorización distinto al mensual, se debe establecer los plazos y procedimiento aplicables para la valorización, teniendo en consideración lo dispuesto en el numeral 194.5 del referido artículo, así como el plazo para el pago de las valorizaciones.*

## 2.8. PLAZO PARA EL PAGO DEL SALDO DE LA LIQUIDACIÓN DEL CONTRATO DE OBRA

La Entidad o el contratista, según corresponda, deben efectuar el pago del monto correspondiente al saldo de la liquidación del contrato de obra, en el plazo de 15 días calendario, computados desde el día siguiente del consentimiento de la liquidación. Para tal efecto, la parte que solicita el pago debe presentar el comprobante de pago respectivo.





### CAPÍTULO III REQUERIMIENTO



UNIVERSIDAD NACIONAL “HERMILIO VALDIZÁN” – HUÁNUCO  
UNIDAD EJECUTORA DE INVERSIONES  
“Año del Fortalecimiento de la Soberanía Nacional”



#### TÉRMINOS DE REFERENCIA

CONTRATACIÓN para la ejecución de la Obra “CONSTRUCCION DE CERCO PERIMETRICO, CERCO Y/O PORTADA Y AMBIENTE DE SERVICIOS GENERALES; ADQUISICION DE EQUIPAMIENTO DE LABORATORIO; ADEMÁS DE OTROS ACTIVOS EN EL(LA) EAP INGENIERIA AGRONOMICA E INGENIERIA AGROINDUSTRIAL - UNHEVAL EN LA LOCALIDAD CAYHUAYNA, DISTRITO DE PILLCO MARCA, PROVINCIA HUANUCO, DEPARTAMENTO HUANUCO” - C.U.I. N° 2560632.

#### 1. DENOMINACION DE LA CONTRATACION

Contratar la ejecución de la obra IOARR “CONSTRUCCION DE CERCO PERIMETRICO, CERCO Y/O PORTADA Y AMBIENTE DE SERVICIOS GENERALES; ADQUISICION DE EQUIPAMIENTO DE LABORATORIO; ADEMÁS DE OTROS ACTIVOS EN EL(LA) EAP INGENIERIA AGRONOMICA E INGENIERIA AGROINDUSTRIAL - UNHEVAL EN LA LOCALIDAD CAYHUAYNA, DISTRITO DE PILLCO MARCA, PROVINCIA HUANUCO, DEPARTAMENTO HUANUCO”, registrado con código único N° 2560632.

#### 2. FINALIDAD PÚBLICA

El presente procedimiento de selección permitirá a la UNIVERSIDAD NACIONAL HERMILIO VALDIZÁN, la materialización de la ejecución de la obra IOARR: “CONSTRUCCION DE CERCO PERIMETRICO, CERCO Y/O PORTADA Y AMBIENTE DE SERVICIOS GENERALES; ADQUISICION DE EQUIPAMIENTO DE LABORATORIO; ADEMÁS DE OTROS ACTIVOS EN EL(LA) EAP INGENIERIA AGRONOMICA E INGENIERIA AGROINDUSTRIAL - UNHEVAL EN LA LOCALIDAD CAYHUAYNA, DISTRITO DE PILLCO MARCA, PROVINCIA HUANUCO, DEPARTAMENTO HUANUCO”, para crear condiciones básicas de calidad de Educación Superior.

#### 3. ANTECEDENTES

La Universidad Nacional Hermilio Valdizán, firma Orden de Servicio N° 1502 con el Ing. Rey Lenin Campos Rojas el 25 de agosto de 2022, para la elaboración del Expediente IOARR: “CONSTRUCCION DE CERCO PERIMETRICO, CERCO Y/O PORTADA Y AMBIENTE DE SERVICIOS GENERALES; ADQUISICION DE EQUIPAMIENTO DE LABORATORIO; ADEMÁS DE OTROS ACTIVOS EN EL(LA) EAP INGENIERIA AGRONOMICA E INGENIERIA AGROINDUSTRIAL - UNHEVAL EN LA LOCALIDAD CAYHUAYNA, DISTRITO DE PILLCO MARCA, PROVINCIA HUANUCO, DEPARTAMENTO HUANUCO” con C.U.I N° 2560632, teniendo como base las metas contempladas en el estudio del IOARR, el mismo que fue declarado viable el 31 de agosto de 2022, y aprobado con RESOLUCIÓN JEFATURAL N° 077-2022-UNHEVAL-DIGA-UEI-J, de fecha 12 de setiembre del 2022, mediante el cual se aprueba la intervención para cubrir la brecha del servicio de formación de pregrado en educación superior universitaria siendo los beneficiarios directos los estudiantes de la carrera profesional de Ingeniería de Agronomía e Ingeniería Agroindustrial de la UNHEVAL.

#### 4. OBJETIVO Y METAS DE LA CONTRATACIÓN

##### 4.1. OBJETO GENERAL

El Objetivo General de la presente contratación es seleccionar la mejor EMPRESA, en adelante denominado CONTRATISTA, para la ejecución de la Obra IOARR: “CONSTRUCCION DE CERCO PERIMETRICO, CERCO Y/O PORTADA Y AMBIENTE DE SERVICIOS GENERALES; ADQUISICION DE EQUIPAMIENTO DE LABORATORIO; ADEMÁS DE OTROS ACTIVOS EN EL(LA) EAP INGENIERIA AGRONOMICA E INGENIERIA AGROINDUSTRIAL - UNHEVAL EN LA LOCALIDAD CAYHUAYNA, DISTRITO DE PILLCO MARCA, PROVINCIA HUANUCO, DEPARTAMENTO HUANUCO”, para brindar una adecuada formación de profesionales de alta calidad de manera integral y con sentido de responsabilidad social.







**UNIVERSIDAD NACIONAL “HERMILIO VALDIZÁN” – HUÁNUCO**  
**UNIDAD EJECUTORA DE INVERSIONES**  
**“Año del Fortalecimiento de la Soberanía Nacional”**



## 4.2. OBJETIVOS ESPECIFICOS

- Atender adecuadamente a la población estudiantil de las carreras profesionales de Ingeniería de Agronomía e Ingeniería Agroindustrial de la UNHEVAL; y que brinde los servicios de educación superior en adecuadas condiciones de habitabilidad y confort para mejorar el aprendizaje y buscar con nuestra intervención mejorar las condiciones de infraestructura que brinda la Universidad Nacional Hermilio Valdizán.
- Plantear una infraestructura que combine modernidad, funcionalidad y privacidad para garantizar la seguridad de la Facultad de Ciencias Agrarias.
- Reducir la brecha educativa en la región brindando una formación profesional de calidad.

## 4.3. METAS

**LAS METAS SON POR DESCRIPCIÓN DE MODULOS:** (caseta de vigilancia, cerco perimétrico, muros de contención, portada de ingresos, cuarto de control televisado y sistema de alumbrado y videovigilancia):

### MODULO I:

<b>CASETA DE VIGILANCIA PRINCIPAL</b>	<b>1.00</b>			
<b>PRIMER NIVEL</b>				<b>8.60</b>
Area de control	1.00	m2	7.07	
SS.HH.	1.00	m2	1.53	
<b>ÁREA TECHADA PRIMER NIVEL</b>		<b>m2</b>	<b>11.08</b>	<b>11.08</b>
<b>SEGUNDO NIVEL</b>				<b>7.75</b>
Area de descanso y guardado	1.00	m2	7.75	
<b>ÁREA TECHADA SEGUNDO NIVEL</b>		<b>m2</b>	<b>13.37</b>	<b>13.37</b>

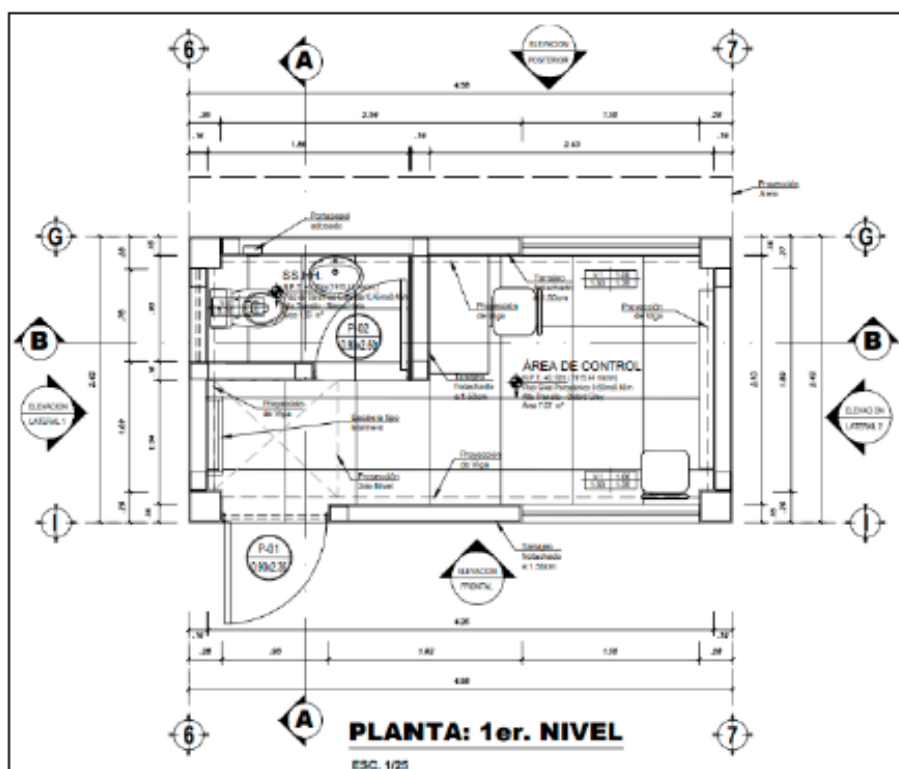



UNIVERSIDAD NACIONAL “HERMILIO VALDIZAN” – HUÁNUCO  
UNIDAD EJECUTORA DE INVERSIONES  
“Año del Fortalecimiento de la Soberanía Nacional”

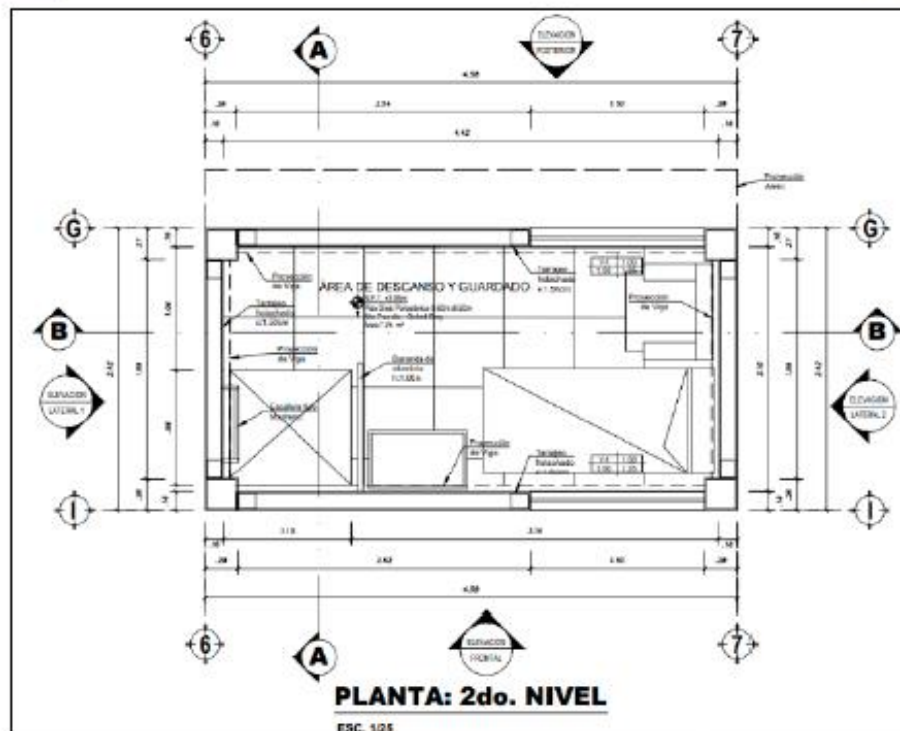



UNIVERSIDAD NACIONAL "HERMILIO VALDIZÁN" – HUÁNUCO  
UNIDAD EJECUTORA DE INVERSIONES  
"Año del Fortalecimiento de la Soberanía Nacional"



<b>CASETA DE VIGILANCIA N° 2</b>	<b>1.00</b>			
<b>PRIMER NIVEL</b>				<b>8.82</b>
Area de control	1.00	m2	6.83	
SS.HH.	1.00	m2	1.99	
<b>ÁREA TECHADA PRIMER NIVEL</b>		<b>m2</b>	<b>11.08</b>	<b>11.08</b>
<b>SEGUNDO NIVEL</b>				<b>7.75</b>
Area de descanso y guardado	1.00	m2	7.75	
<b>ÁREA TECHADA SEGUNDO NIVEL</b>		<b>m2</b>	<b>13.37</b>	<b>13.37</b>
<b>CASETA DE VIGILANCIA N° 3</b>	<b>1.00</b>			
<b>PRIMER NIVEL</b>				<b>8.82</b>
Area de control	1.00	m2	6.83	
SS.HH.	1.00	m2	1.99	
<b>ÁREA TECHADA PRIMER NIVEL</b>		<b>m2</b>	<b>11.08</b>	<b>11.08</b>
<b>SEGUNDO NIVEL</b>				<b>7.75</b>
Area de descanso y guardado	1.00	m2	7.75	
<b>ÁREA TECHADA SEGUNDO NIVEL</b>		<b>m2</b>	<b>13.37</b>	<b>13.37</b>

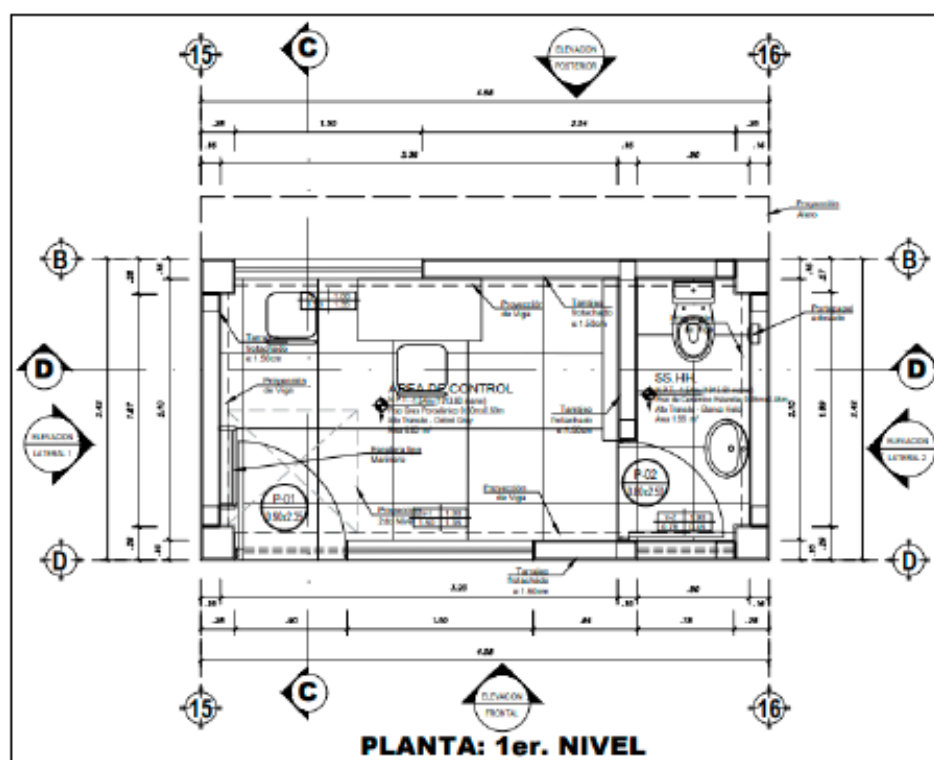



UNIVERSIDAD NACIONAL “HERMILIO VALDIZÁN” – HUÁNUCO  
UNIDAD EJECUTORA DE INVERSIONES  
“Año del Fortalecimiento de la Soberanía Nacional”

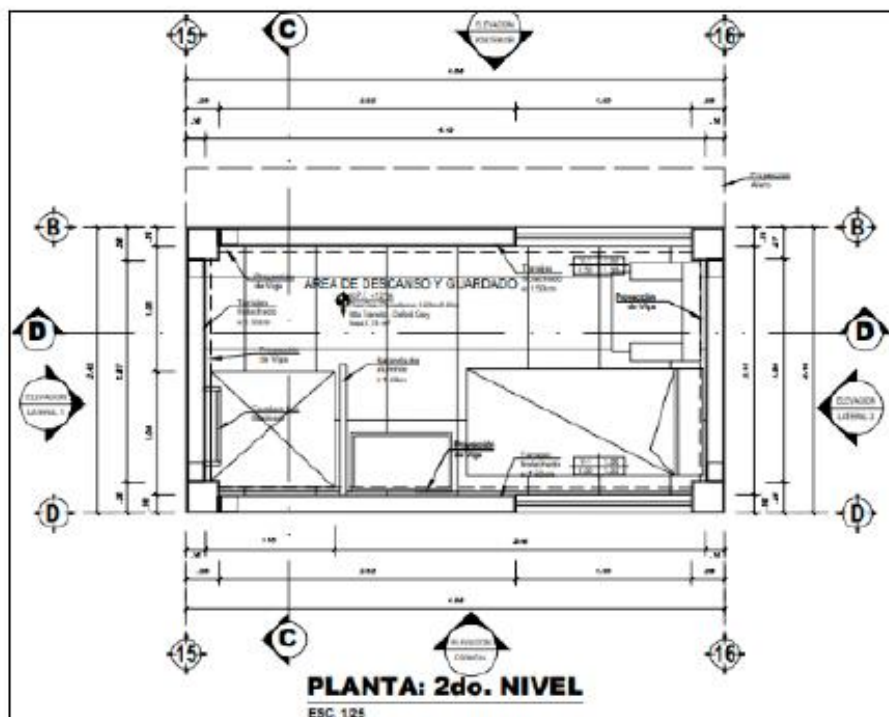





**UNIVERSIDAD NACIONAL “HERMILIO VALDIZAN” – HUÁNUCO**  
UNIDAD EJECUTORA DE INVERSIONES  
“Año del Fortalecimiento de la Soberanía Nacional”



## MODULO II:

<b>CERCO PERIMÉTRICO</b>				<b>1395.64</b>
Tipo I (h=3.50m)		m	429.43	
Tipo II (h=3.50m)		m	430.42	
Tipo III (h=3.50m)		m	535.79	

### CERCO PERIMÉTRICO TIPO I:

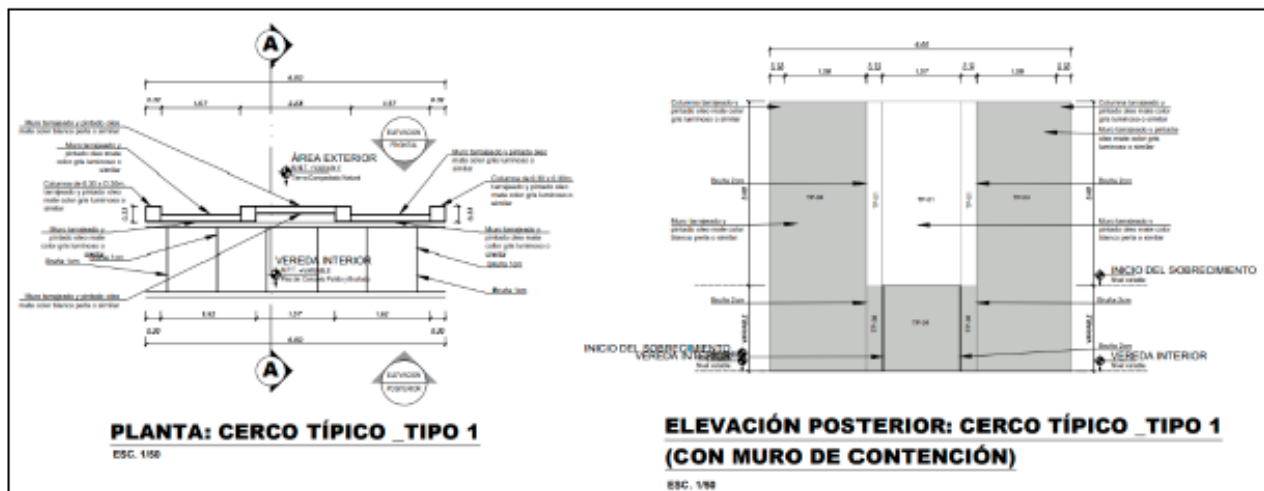

### CERCO PERIMÉTRICO TIPO II:

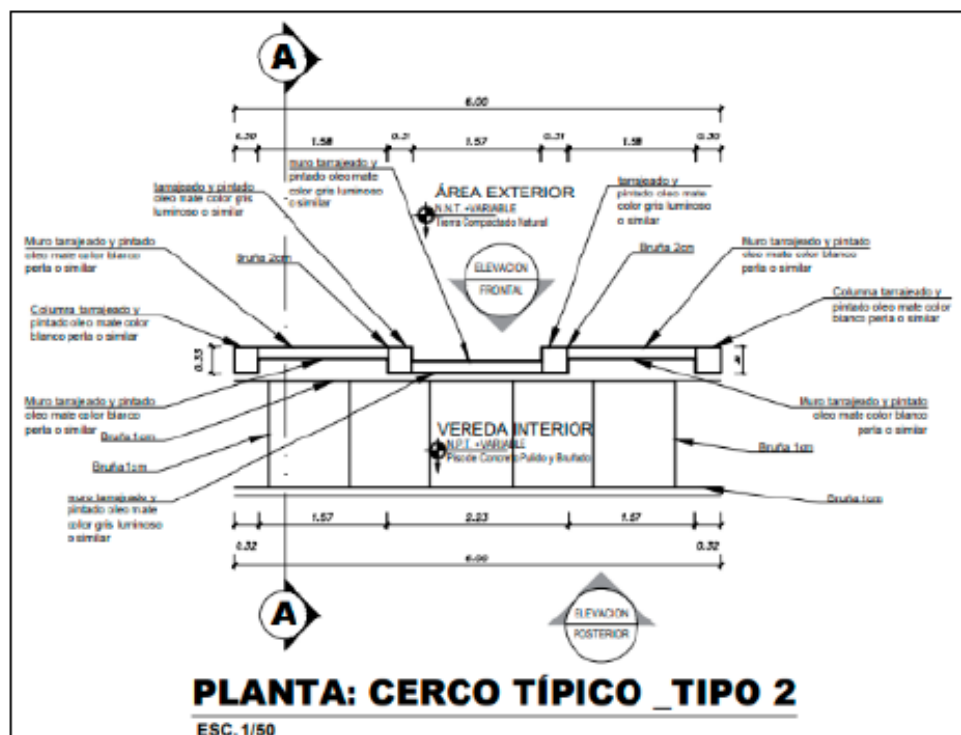



UNIVERSIDAD NACIONAL "HERMILIO VALDIZÁN" – HUÁNUCO  
UNIDAD EJECUTORA DE INVERSIONES  
"Año del Fortalecimiento de la Soberanía Nacional"

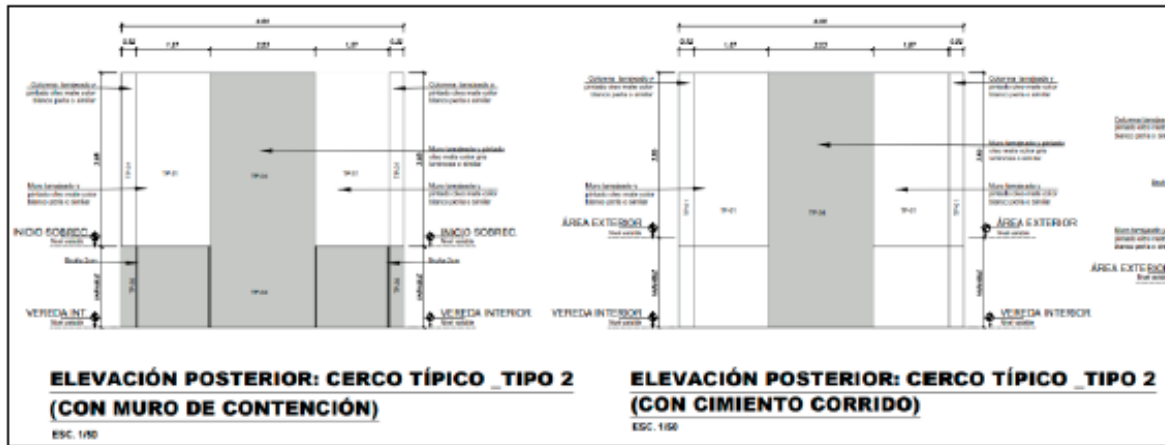

CERCO PERIMÉTRICO TIPO III:

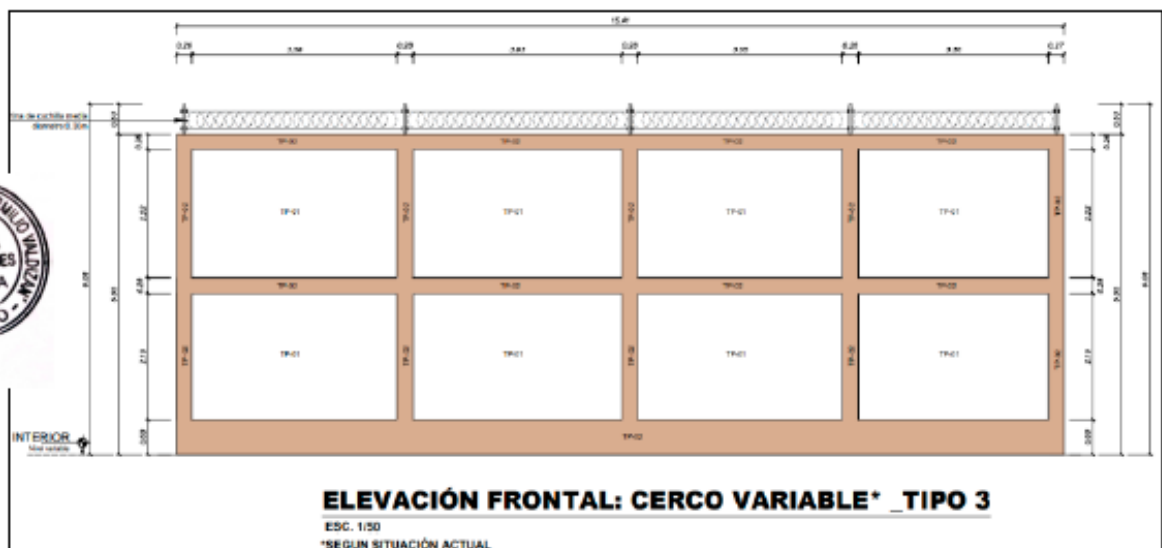
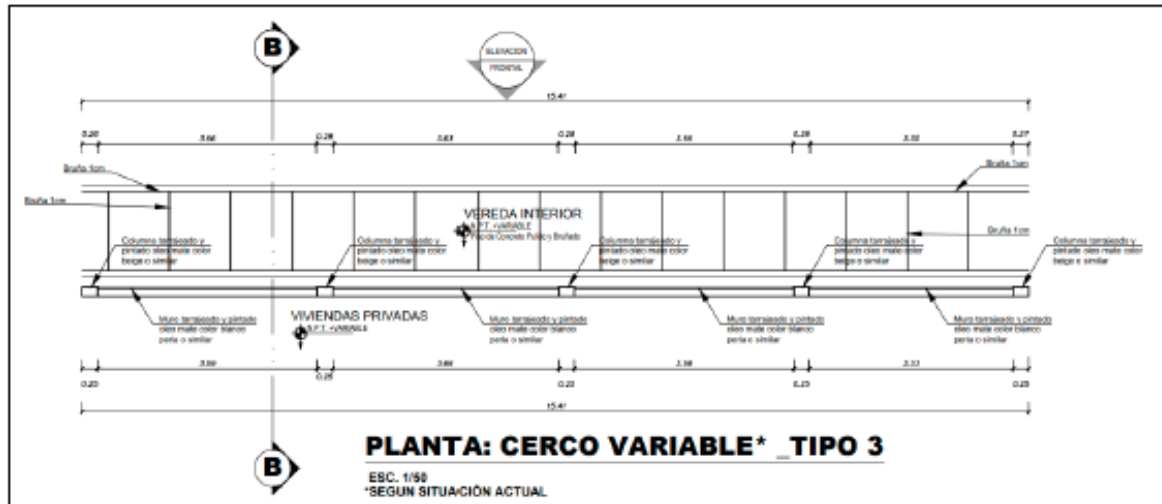



UNIVERSIDAD NACIONAL “HERMILIO VALDIZAN” – HUÁNUCO  
UNIDAD EJECUTORA DE INVERSIONES  
“Año del Fortalecimiento de la Soberanía Nacional”

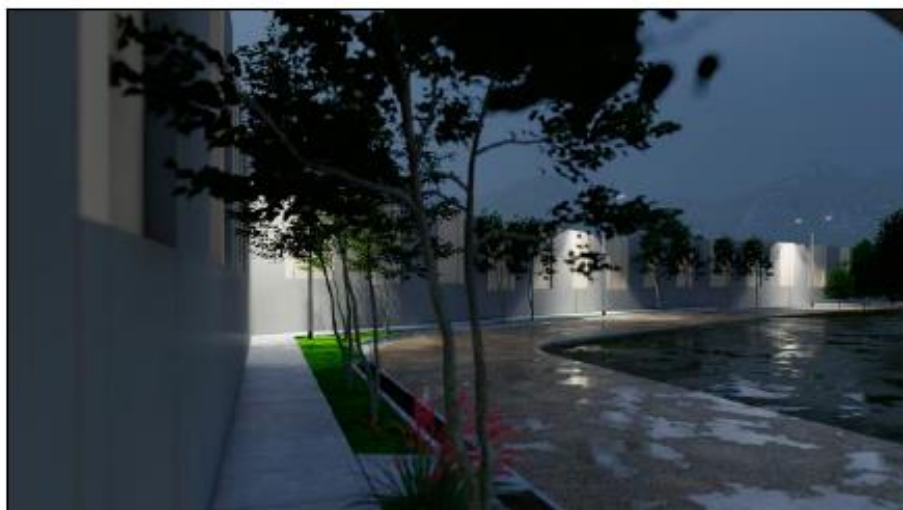



**UNIVERSIDAD NACIONAL “HERMILIO VALDIZÁN” – HUÁNUCO**  
**UNIDAD EJECUTORA DE INVERSIONES**  
**“Año del Fortalecimiento de la Soberanía Nacional”**



PORTADA DE INGRESOS				129.00
<b>Portada de Ingreso Principal</b>				
área techada ingreso peatonal	1.00	m2	59.29	
área techada ingreso vehicular	1.00	m2	25.22	
área techada portada de ingreso principal	1.00	m2		84.51
<b>Portada de Ingreso N° 2</b>				
área techada ingreso peatonal	1.00	m2	49.64	
área techada ingreso vehicular	1.00	m2	22.25	
área techada portada de N° 2	1.00	m2		71.89
<b>Portada de Ingreso N° 3</b>				
área techada ingreso peatonal	1.00	m2	49.64	
área techada ingreso vehicular	1.00	m2	22.25	
área techada portada N° 3	1.00	m2		71.89

**PORTADA DE INGRESO PRINCIPAL:**

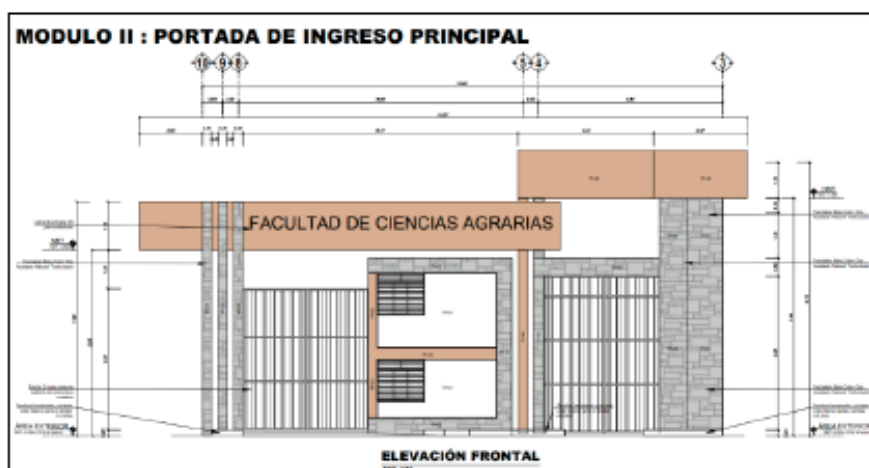

**PORTADA DE INGRESO N° 2 Y PORTADA DE INGRESO N° 3**







UNIVERSIDAD NACIONAL “HERMILIO VALDIZAN” – HUÁNUCO  
UNIDAD EJECUTORA DE INVERSIONES  
“Año del Fortalecimiento de la Soberanía Nacional”



**MODULO III:**

PRIMER NIVEL				
Cuarto de control televisado				
área techada primer nivel	1.00	m2	24.18	24.18



UNIVERSIDAD NACIONAL “HERMILIO VALDIZÁN” – HUÁNUCO  
UNIDAD EJECUTORA DE INVERSIONES  
“Año del Fortalecimiento de la Soberanía Nacional”



**MODULO III : CCTV**

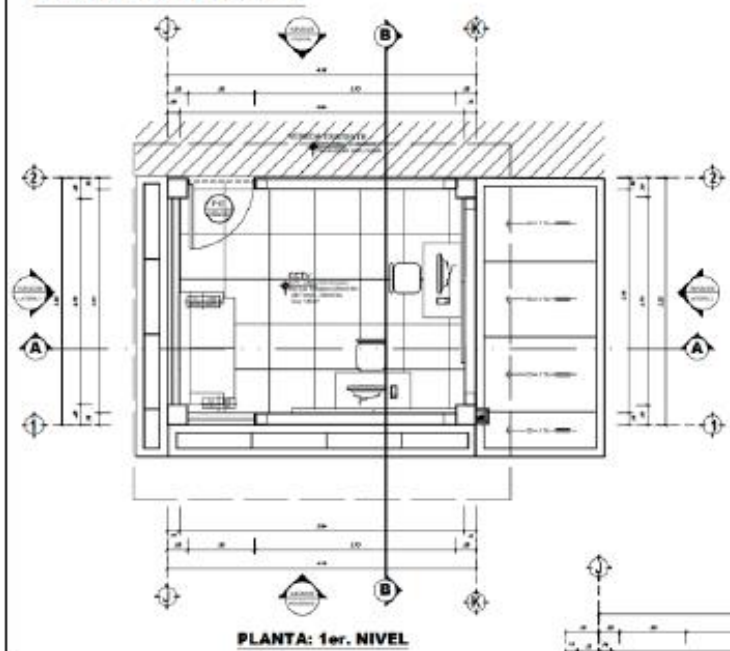

**MODULO IV:**

Rampa N° 1	1.00	m2	20.28	20.28
Escalinata N° 1	1.00	m2	33.38	33.38
Sistema del drenaje Pluvial (rejilla metálica)		m	382.17	382.17
<b>Sistema de alumbrado y videovigilancia</b>				
Postes de alumbrado (2 faros)	33.00	und.		33.00
Postes de alumbrado (1 faro)	1.00	und.		1.00
Farolas	12.00	Und.		12.00
Cámaras de videovigilancia	20.00	und.		20.00

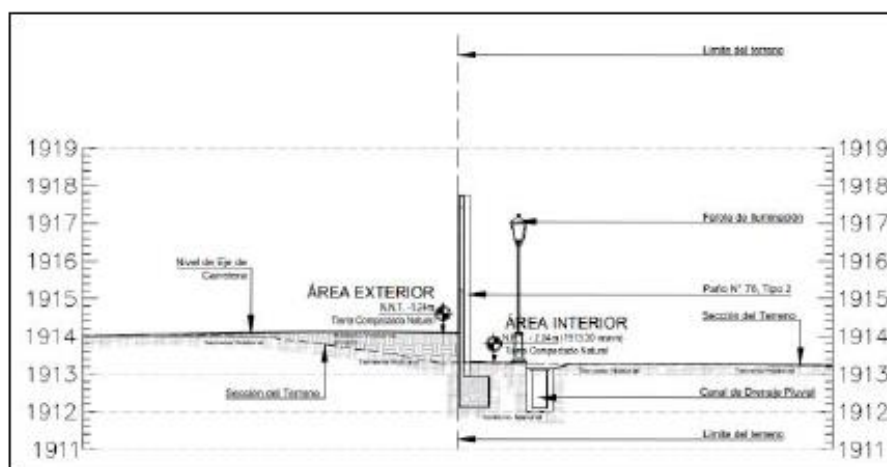
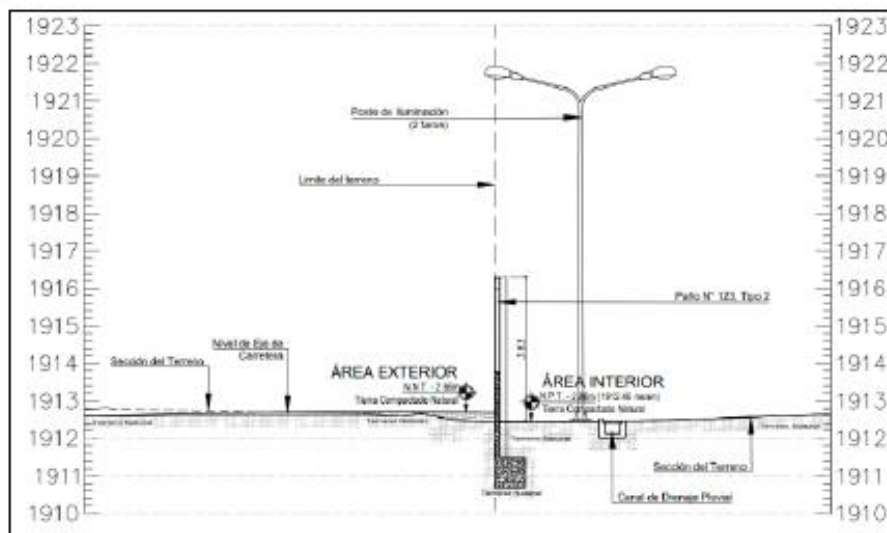
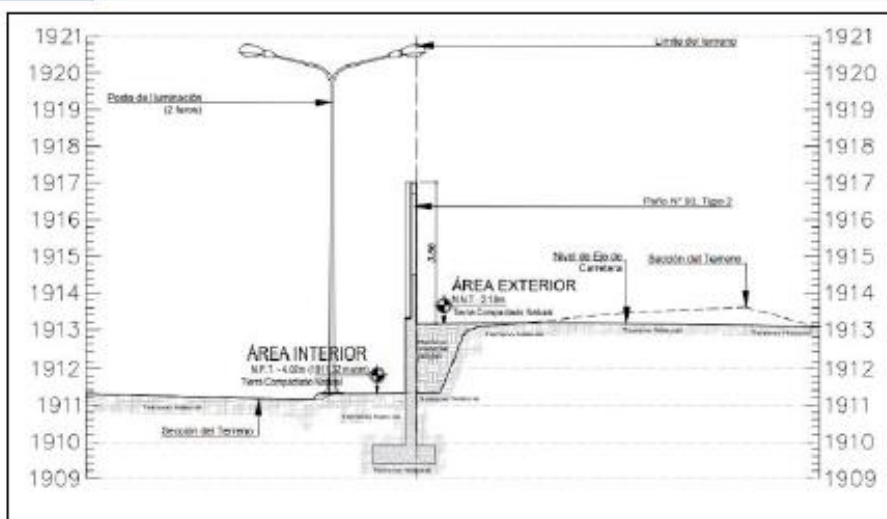
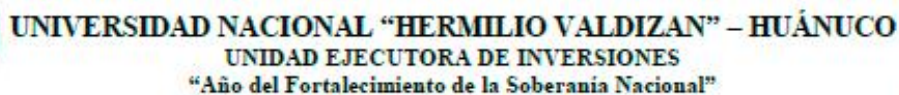





UNIVERSIDAD NACIONAL “HERMILIO VALDIZÁN” – HUÁNUCO  
UNIDAD EJECUTORA DE INVERSIONES  
“Año del Fortalecimiento de la Soberanía Nacional”

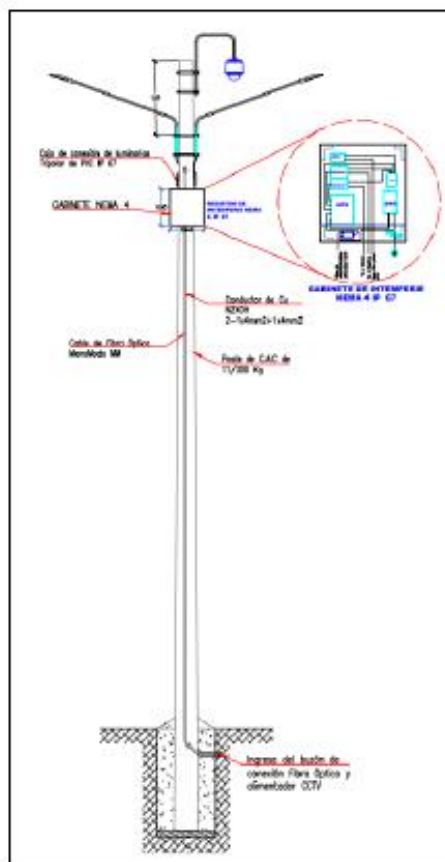



**EQUIPAMIENTO Y MAQUINARIA:**

EQUIPO Y/O MOVILIARIO	UNIDAD	CANTIDAD	ESPECIFICACIONES TECNICAS
01.01.01.01. Escritorio Minimalista	Und	3.00	Altura: 78 cm; Ancho Del Producto: 120 cm; Profundidad Del Producto: 50cm
01.01.01.02. Silla de Oficina	Und	6.00	Material del tapiz: Tela; Alto (Cm): 102; Ancho (Cm): 57; Profundidad(cm): 58
01.01.01.03. Estante de 0.45 x 1.50 m.	Und	3.00	Mueble organizador con 4 amplios nichos para colocar en dormitorios, oficinas, despachos entre otros. Fabricado íntegramente con melamina. Altura Del Producto: 151 cm; Ancho Del Producto: 45.5 cm; Profundidad Del Producto: 29.5 cm
01.01.01.04. Butaca	Und	3.00	Material del tapiz: Estructura de madera; Alto (Cm): 80; Ancho (Cm): 70; Profundidad(cm): 70
01.02.01.01. Escritorio	Und	2.00	Altura: 72 cm; Ancho Del Producto: 167 cm; Profundidad Del Producto: 60cm
01.02.01.02. Silla de Oficina	Und	2.00	Material del tapiz: Tela; Alto (Cm): 102; Ancho (Cm): 57; Profundidad(cm): 58
01.02.01.03. Butaca	Und	1.00	Material del tapiz: Estructura de madera; Alto (Cm): 80; Ancho (Cm): 70; Profundidad(cm): 70





**UNIVERSIDAD NACIONAL “HERMILIO VALDIZÁN” – HUÁNUCO**  
**UNIDAD EJECUTORA DE INVERSIONES**  
“Año del Fortalecimiento de la Soberanía Nacional”



EQUIPO Y/O MOVILIARIO	UNIDAD	CANTIDAD	POTENCIA	ESPECIFICACIONES TECNICAS
<b>01.03.01.01. Maquinaria Agrícola (Tractor de 90-100 HP)</b>	Und	1.00	90-95HP	Tractor Agrícola de (90-100)HP, doble tracción con dirección hidrostática con Neumaticos delanteras 12.40 x 24 R1 y neumaticos posteriores 18.4 x 30 R1 (ENGANCHE DE 3 PUNTOS: categoría I y II)
<b>Componentes</b>				
Arado de Disco (3 Discos)	Und	1.00	POTENCIA MINIMA DEL TRACTOR:64-75HP	Arado de discos, con un numero de 3 discos de 28" x 6.09 mm de diametro por disco y un ancho aproximado de trabajo de 762mm (CATEGORIA II)
Rastra (18 discos)	Und	1.00	POTENCIA DEL TRACTOR MINIMA REQUERIDA:50-56HP	Rastra, con un número de 18 discos de 22" de diametro por disco y un ancho aproximado de trabajo de 2.1 m (CATEGORIA II)
Surcadora (3 brazos)	Und	1.00		Surcadora - INMESTEG - S3B, con tres brazos regulables hasta una altura de 9.90m de acero cuadrado con un peso total 240 kg.
Sembradora integral de granos (4 hileras)	Und	1.00	POTENCIA DEL TRACTOR MINIMA REQUERIDA:90-145HP	Sembradora Abonadora de granos gruesos - 4 lineas para granos gruesos desde sorgo hasta maiz, algodón, soya , frijol, con una profundidad de trabajo de 2.15 m
Desbrozadora de remolque	Unid.	1.00	POTENCIA DEL TRACTOR MINIMA REQUERIDA:25HP	Desbrozadora, ancho de corte 1.50m un ancho total de 1.60m (CATEGORIA II)





UNIVERSIDAD NACIONAL “HERMILIO VALDIZÁN” – HUÁNUCO  
UNIDAD EJECUTORA DE INVERSIONES  
“Año del Fortalecimiento de la Soberanía Nacional”



EQUIPO Y/O MOVILIARIO	UNIDAD	CANTIDAD	POTENCIA	ESPECIFICACIONES TECNICAS
01.03.01.02. Maquinaria Agrícola Frutero (Tractor de 65-75 HP)	Und	1.00	65-75HP	Tractor Agrícola de 65-75HP, doble tracción con dirección hidrostática con Neumaticos delanteras 11.20 x 24 R1 y neumaticos posteriores 16.9 x 30 R1 (ENGANCHE DE 3 PUNTOS: categoría II)
Componentes				
Arado de Disco (3 Discos)	Und	1.00	POTENCIA MINIMA DEL TRACTOR: 64- 75HP	Arado de discos, con un numero de 3 discos de 28" x 6.09 mm de diametro por disco y un ancho aproximado de trabajo de 762mm (CATEGORIA II)
Rastra (18 discos)	Und	1.00	POTENCIA DEL TRACTOR MINIMA REQUERIDA: 50-56HP	Rastra, con un número de 18 discos de 22" de diametro por disco y un ancho aproximado de trabajo de 2.1 m (CATEGORIA II)
Surcadora (3 brazos)	Und	1.00		Surcadora - INMESTEG - 53B, con tres brazos regulables hasta una altura de 9.90m de acero cuadrado con un peso total 240 kg.
Desbrozadora de remolque	Und	1.00	POTENCIA DEL TRACTOR MINIMA REQUERIDA: 25HP	Desbrozadora, ancho de corte 1.50m un ancho total de 1.60m (CATEGORIA II)







**UNIVERSIDAD NACIONAL “HERMILIO VALDIZAN” – HUÁNUCO**  
**UNIDAD EJECUTORA DE INVERSIONES**  
“Año del Fortalecimiento de la Soberanía Nacional”



EQUIPO Y/O MOVILIARIO	UNIDAD	CANTIDAD	POTENCIA	ESPECIFICACIONES TECNICAS
01.03.01.03. Desgranadora de Maíz	Und	1.00	9 HP	Desgranadoras con una capacidad de producción de 600-800kg/Hr., con un peso neto de 140 kg. 7HP GASOLINERO
01.03.01.04. Motofumigadora de 20 litros de capacidad	Und	4.00		MOTOFUMIGADORA, alto: 76 cm, ancho : 52 cm y profundidad: 64cm con una capacidad de 20 litros, y un peso de 13.20 kg
01.03.01.05. Carreta de Remolque agrícola	Und	1.00		Remolque Agrícola, con una capacidad de carga de 4000 kg. Y una capacidad de volumen de 9.20 m3 y un ángulo de volteo de 45°
01.03.01.07. Balanza electrónica digital industrial de 300 Kg	Und	1.00	1W	Balanza Industrial de capacidad de 300kg c/plataforma de 820x450x600 mm con un peso de 13.50kg y una capacidad máxima de 300kgs con ruedas de desplazamiento
01.03.01.08. Balanza de mesa electrónica digital de 40 Kg	Und	2.00		Balanza de mesa electrónica con brazo recargable, con medidas de 34.2x33x47.50 cm y un peso de 40kg con duración de 30 horas continuas.

## 5. ALCANCE

Ejecutar la obra de acuerdo con el Expediente Técnico aprobado por la ENTIDAD.

## 6. INFORMACION ACERCA DE LA OBRA

Nombre de la obra:

CONSTRUCCION DE CERCO PERIMETRICO, CERCO Y/O PORTADA Y AMBIENTE DE SERVICIOS GENERALES; ADQUISICION DE EQUIPAMIENTO DE LABORATORIO; ADEMÁS DE OTROS ACTIVOS EN EL(LA) EAP INGENIERIA AGRONOMICA E INGENIERIA AGROINDUSTRIAL - UNHEVAL EN LA LOCALIDAD CAYHUAYNA, DISTRITO DE PILLCO MARCA, PROVINCIA HUANUCO, DEPARTAMENTO HUANUCO”.

Ubicación:



Región : Huánuco  
Departamento : Huánuco  
Provincia : Huánuco  
Distrito : Pillco Marca  
Localidad : Cayhuayna  
Zona : Urbana.  
Altitud : 1914 m.s.n.m.

## 7. SISTEMA DE CONTRATACION

El presente procedimiento se rige por el sistema de SUMA ALZADA, de acuerdo con lo establecido en el expediente de contratación respectivo.

## 8. MODALIDAD DE EJECUCIÓN CONTRATACIÓN

Llave en Mano





**UNIVERSIDAD NACIONAL “HERMILIO VALDIZÁN” – HUÁNUCO**  
**UNIDAD EJECUTORA DE INVERSIONES**  
“Año del Fortalecimiento de la Soberanía Nacional”



## 9. PLAZOS DE EJECUCIÓN

El plazo de ejecución de obra es de doscientos cuarenta (240) días calendarios.

### INICIO DEL PLAZO:

#### a. Ejecución contractual

El contrato tiene vigencia desde el día siguiente de la suscripción del documento que lo contiene. Dicha vigencia rige hasta el consentimiento de la liquidación de la obra y se efectúe el pago correspondiente.

## RESUMEN DE PRESUPUESTO

DESCRIPCIÓN	MONTO
ESTRUCTURA	S/ 3,409,223.13
ARQUITECTURA	S/ 1,589,103.91
INSTALACIONES SANITARIAS	S/ 309,026.74
INSTALACIONES ELECTRICAS	S/ 709,288.53
PLAN DE MANEJO AMBIENTAL	S/ 54,466.98
<b>COSTO DIRECTO</b>	<b>S/ 6,071,109.29</b>
GASTOS GENERALES (11.4%)	S/ 692,106.46
UTILIDAD (6%)	S/ 364,266.56
<b>SUB TOTAL</b>	<b>S/ 7,127,482.31</b>
IGV (18%)	S/ 1,282,946.82
<b>PRESUPUESTO DE OBRA</b>	<b>S/ 8,410,429.13</b>
EQUIPAMIENTO Y MOBILIARIO	S/ 913,987.56
<b>PRESUPUESTO OBRA + EQUIPAMIENTO</b>	<b>S/ 9,324,416.69</b>

#### b. Plazo de inicio de ejecución de obra

El plazo de ejecución de obra inicia a partir del día siguiente de que se cumplan las siguientes condiciones establecidas en el artículo 176° del Reglamento de la Ley de Contrataciones del Estado aprobado por Decreto Supremo N° 344-2018-EF:

- Que la Entidad notifique al contratista quien es el inspector o el supervisor, según corresponda.
- Que la Entidad haya hecho entrega total o parcial del terreno o lugar donde se ejecuta la obra, según corresponda.
- Que la Entidad provea el calendario de entrega de los materiales e insumos que, de acuerdo con las Bases, hubiera asumido como obligación.
- Que la Entidad haya hecho entrega del expediente técnico de Obra completo, en caso este haya sido modificado con ocasión de la absolución de consultas y observaciones.
- Que la entidad haya otorgado al contratista el adelanto directo, en las condiciones y oportunidad establecidas en el artículo 181.

Las condiciones a que se refieren los numerales literales precedentes, deben ser cumplidas dentro de los quince (15) días contados a partir del día siguiente de la suscripción del contrato. En caso no se haya solicitado la entrega del adelanto directo, el plazo se inicia con el cumplimiento de las demás condiciones.

La Entidad puede acordar con el contratista diferir la fecha de inicio del plazo de ejecución de la obra según los supuestos previstos en el artículo 176.9 del Reglamento. Las circunstancias invocadas se sustentan en un informe técnico que forma parte del expediente de contratación, debiendo suscribir la adenda correspondiente.





**UNIVERSIDAD NACIONAL “HERMILIO VALDIZÁN” – HUÁNUCO**  
**UNIDAD EJECUTORA DE INVERSIONES**  
“Año del Fortalecimiento de la Soberanía Nacional”



#### 10. VALOR REFERENCIAL

El valor referencial asciende a S/ 9,324,416.69 (Nueve millones trescientos veinticuatro mil cuatrocientos diez y seis 69/100 Soles), incluidos los impuestos de Ley y cualquier otro concepto que incida en el costo total de la ejecución de la obra. El valor referencial ha sido calculado al mes de agosto del 2022.

#### 11. FUENTE DE FINANCIAMIENTO

Recursos Determinados.

#### 12. ADELANTOS

Para fines de lo establecido en el Art 148 del reglamento, la clasificación de riesgo B o superior, incluye las clasificaciones B+ y B.

##### 12.1 Adelanto Directo:

Número de entregas del adelanto	Porcentaje del monto del contrato original	Tipo de garantía
1	10%	CARTA FIANZA Y/O POLIZA DE CAUCIÓN

El contratista debe solicitar formalmente el adelanto dentro de los ocho (8) días siguientes a la suscripción del contrato, adjuntando a su solicitud la garantía por adelantos mediante CARTA y el comprobante de pago correspondiente. La Entidad debe entregar el monto solicitado dentro de los siete (7) días contados a partir del día siguiente de recibida la solicitud del contratista.

El contratista está sujeto a garantizar el cumplimiento del adelanto directo sin mediar objeción y asegurar el desarrollo del proyecto en cumplimiento del contrato.

##### 12.2 Adelanto de Materiales o insumos:

Porcentaje del monto del contrato original	Tipo de garantía	Plazo de entrega de los adelantos	Plazo para que el contratista solicite la entrega del adelanto
20%	CARTA FIANZA Y/O POLIZA DE CAUCIÓN	7 DÍAS CALENDARIOS	30 DÍAS CALENDARIOS

La entrega de los adelantos se realizará en el plazo establecido, previo a la fecha prevista en el calendario de adquisición de materiales e insumos para cada adquisición. Para tal efecto, el contratista debe solicitar la entrega del adelanto en el plazo establecido, anterior al inicio del plazo antes mencionado, adjuntando a su solicitud la garantía por adelantos mediante CARTA FIANZA Y/O POLIZA DE CAUCIÓN y el comprobante de pago respectivo.

El contratista está sujeto a garantizar el cumplimiento del adelanto de materiales sin mediar objeción y asegurar el desarrollo del proyecto en cumplimiento del contrato y calendario de materiales.

#### 13. RESPONSABILIDAD DEL CONTRATISTA

El contratista deberá cumplir los alcances descritos en el numeral 5 y el plazo establecido en el numeral 9 descritos en el presente requerimiento técnico mínimo.

El contratista deberá entregar en un (01) original, (2) copias y en digital los trámites que realiza a la Entidad tales como: Ampliaciones de Plazo, valorizaciones, cronograma de ejecución, solicitud de sustitución del personal propuesto y otros.

El Contratista será responsable de la calidad ofrecida, ni la suscripción del Acta de Recepción de Obra, ni el consentimiento de la liquidación del contrato de obra, enervan el derecho de LA ENTIDAD a reclamar, posteriormente, por defectos o vicios ocultos, conforme a lo dispuesto por los artículos 40 de la Ley de Contrataciones del Estado.

El plazo máximo de responsabilidad del CONTRATISTA es de siete (07) AÑOS.



**UNIVERSIDAD NACIONAL “HERMILIO VALDIZÁN” – HUÁNUCO**  
**UNIDAD EJECUTORA DE INVERSIONES**  
**“Año del Fortalecimiento de la Soberanía Nacional”**



#### 14. REQUISITOS MÍNIMOS DEL CONTRATISTA

Persona Natural y/o Jurídica.

El contratista que acredite los documentos para la experiencia en la especialidad no deben tener penalidades en ninguno de sus contratos, lo cual garantice la correcta ejecución de sus actividades realizados.

#### 15. CONSIDERACIONES ESPECÍFICAS

##### a) DEL EQUIPAMIENTO

N°	EQUIPOS	CANTIDAD
01	ESTACION TOTAL CON 02 PRISMAS	01
02	MOTOBOMBA DE 2HP	01
03	COMPACTADORA VIBRATORIA TIPO PLANCHA 5.8 HP	02
04	MARTILLO NEUMÁTICO DE 15 kg	01
05	COMPRESORA DE 2HP INCLUIDO MANGUERA	01
06	COMPACTADOR VIBR. TIPO CANGURO	01
07	RETROEXCAVADORA SOBRE LLANTAS 58 HP 1/2 y3	01
08	EXCAVADORA SOBRE ORUGAS 320HP 2.0-3.8 YD3	01
09	RODILLO VIBRATORIO LISO 190HP 15-20TN	01
10	CAMION VOLQUETE DE 15 m3	01
11	GRUA DE 4TN CON PLUMA DE 10M DE LONGITUD	01
12	SOLDADORA DE 200A	01
13	VIBRADOR DE CONCRETO 4 HP 1.50" - 2.40"	02
14	MEZCLADORA DE CONCRETO 9 A 11 P3 (12 HP)	02



Todos los equipos y maquinarias necesarios para la ejecución satisfactoria de los trabajos a realizar deberán llevarse a obra en forma oportuna y no podrán retirarse de la misma salvo autorización escrita del Supervisor, que no podrá negarla sin justa razón.

Las pérdidas o daños causados a los equipos y maquinarias durante la ejecución de las obras, corren por cuenta del Contratista.

Si el Supervisor demuestra que los equipos, maquinarias, herramientas y andamiajes son insuficientes o inapropiados para asegurar la calidad de la obra y el cumplimiento de los plazos, el Contratista está obligado a efectuar enmiendas y/o adiciones necesarias, por su cuenta y costo.

##### NOTA:

Para el efecto de presentar una oferta sustentada y estar en condiciones de ejecutar la obra en armonía con los procedimientos de la buena construcción y lograr su funcionalidad y correcta terminación, es obligación de los participantes: Revisar detenidamente todos los documentos del Expediente Técnico y comunicar por escrito, en el plazo previsto en el Calendario del Proceso para la presentación de consultas de las Bases, las rectificaciones y dudas en los documentos del proyecto, así como las discrepancias o falta de concordancia que se encuentren entre estos, pues en el caso de no hacerlo se entenderá que el postor encuentra correcto y acepta todo lo contenido y dispuesto en las bases y los documentos del expediente técnico.

##### b) DEL PLANTEL PROFESIONAL

###### - RESIDENTE DE OBRA

Formación Académica  
Ingeniero Civil y/o Arquitecto, titulado, colegido y habilitado





UNIVERSIDAD NACIONAL “HERMILIO VALDIZÁN” – HUÁNUCO  
UNIDAD EJECUTORA DE INVERSIONES  
“Año del Fortalecimiento de la Soberanía Nacional”



**Tipo de Experiencia**

Experiencia como Residente y/o Supervisor y/o Inspector de Obra y/o Jefe de Supervisión, no menor a cuatro (04) años en obras iguales y/o similares al objeto de la convocatoria, durante un periodo de no mayor de veinticinco (25) años a la fecha de presentación de propuestas, la experiencia a acreditar se computa desde la colegiatura.

*De presentarse experiencia ejecutada paralelamente (trasape), para el cómputo del tiempo de dicha experiencia sólo se considerará una vez el periodo traslapado. No obstante, de presentarse periodos traslapados en el residente de obra, no se considera ninguna de las experiencias acreditadas, salvo la ejecución de obras por paquete.*

- **ESPECIALISTA EN ESTRUCTURAS**

**Formación Académica**

Ingeniero Civil, titulado, colegiado y habilitado

**Tipo de Experiencia**

Experiencia efectiva mínima de tres (03) años de haber participado como Especialista en Estructuras y/o Ingeniero Estructural en la Ejecución y/o supervisión de obras iguales y/o similares al objeto de convocatoria, durante un periodo de no mayor de veinticinco (25) años a la fecha de presentación de propuestas, la experiencia a acreditar se computa desde la colegiatura. Las mismas que deberán haber sido ejecutadas en periodos de tiempo distintos sin traslaparse, de presentarse experiencia ejecutada paralelamente (trasape), para el cómputo del tiempo de dicha experiencia sólo se considerará una vez el periodo traslapado.

- **ESPECIALISTA EN ARQUITECTURA**

**Formación Académica**

Arquitecto, titulado, colegiado y habilitado

**Tipo de Experiencia**

Experiencia efectiva mínima de tres (03) años de haber participado como Especialista en Arquitectura en la Ejecución y/o supervisión de obras Iguales y/o Similares al objeto de convocatoria, durante un periodo de no mayor de veinticinco (25) años a la fecha de presentación de propuestas, la experiencia a acreditar se computa desde la colegiatura. Las mismas que deberán haber sido ejecutadas en periodos de tiempo distintos sin traslaparse, de presentarse experiencia ejecutada paralelamente (trasape), para el cómputo del tiempo de dicha experiencia sólo se considerará una vez el periodo traslapado.

- **ESPECIALISTA EN SUELOS Y GEOTECNIA**

**Formación Académica**

Ingeniero Geólogo y/o Ingeniero civil, titulado, colegiado y habilitado.

**Tipo de Experiencia**

Experiencia efectiva mínima de tres (03) años de haber participado como especialista en mecánica de suelos y/o especialista en geotecnia, en la Supervisión de obra y/o Inspección de obra y/o Ejecución de obras iguales y/o similares al objeto de la convocatoria, durante un periodo de no mayor de veinticinco (25) años a la fecha de presentación de propuestas, la experiencia a acreditar se computa desde la colegiatura. Las mismas que deberán haber sido ejecutadas en periodos de tiempo distintos sin traslaparse, de presentarse experiencia ejecutada paralelamente (trasape), para el cómputo del tiempo de dicha experiencia sólo se considerará una vez el periodo traslapado.





UNIVERSIDAD NACIONAL “HERMILIO VALDIZAN” – HUÁNUCO

UNIDAD EJECUTORA DE INVERSIONES

“Año del Fortalecimiento de la Soberanía Nacional”



- **ESPECIALISTA EN SANITARIAS**

**Formación Académica**

Ingeniero Sanitario, titulado, colegiado y habilitado.

**Tipo de Experiencia**

Experiencia efectiva mínima de tres (03) años de haber participado como Especialista en Instalaciones Sanitarias y/o Ingeniero Sanitario y/o Especialista Sanitario en la Ejecución y/o supervisión de obras iguales y/o similares al objeto de convocatoria, durante un periodo de no mayor de veinticinco (25) años a la fecha de presentación de propuestas, la experiencia a acreditar se computa desde la colegiatura. Las mismas que deberán haber sido ejecutadas en periodos de tiempo distintos sin traslaparse, de presentarse experiencia ejecutada paralelamente (traslape), para el cómputo del tiempo de dicha experiencia sólo se considerará una vez el periodo traslapado.

- **ESPECIALISTA ELECTROMECÁNICO O ELECTRICAS**

**Formación Académica**

Ingeniero Mecánico Electricista y/o Ingeniero Electricista, titulado, colegiado y habilitado.

**Tipo de Experiencia**

Experiencia efectiva mínima de tres (03) años de haber participado como Especialista en Instalaciones Eléctricas y/o Especialista Electricista y/o Especialista Mecánico Electricista en la Ejecución y/o supervisión de obras iguales y/o similares al objeto de convocatoria, durante un periodo de no mayor de veinticinco (25) años a la fecha de presentación de propuestas, la experiencia a acreditar se computa desde la colegiatura. Las mismas que deberán haber sido ejecutadas en periodos de tiempo distintos sin traslaparse, de presentarse experiencia ejecutada paralelamente (traslape), para el cómputo del tiempo de dicha experiencia sólo se considerará una vez el periodo traslapado.

- **ESPECIALISTA AMBIENTAL**

**Formación Académica**

Ingeniero de Ambiental, titulado, colegiado y habilitado.

**Tipo de Experiencia**

Experiencia efectiva mínima de tres (03) años como especialista ambiental y/o especialista en medio ambiente y/o especialista en impacto ambiental, en la Supervisión de obra y/o Inspección de obra y/o Ejecución de obras en general, durante un periodo de no mayor de veinticinco (25) años a la fecha de presentación de propuestas, la experiencia a acreditar se computa desde la colegiatura. Las mismas que deberán haber sido ejecutadas en periodos de tiempo distintos sin traslaparse, de presentarse experiencia ejecutada paralelamente (traslape), para el cómputo del tiempo de dicha experiencia sólo se considerará una vez el periodo traslapado.

- **ESPECIALISTA EN SEGURIDAD Y RIESGO**

**Formación Académica**

Ingeniero de Higiene y Seguridad Industrial, titulado, colegiado y habilitado.

**Tipo de Experiencia**

Experiencia efectiva no menor tres (03) años como especialista en seguridad, especialista en seguridad y riesgo y/o especialista en seguridad y salud en el trabajo y/o especialista en higiene y seguridad de obras, en la Supervisión de obra y/o Inspección de obra y/o Ejecución de obras en general, durante un periodo de no mayor de veinticinco (25) años a la fecha de presentación de propuestas, la experiencia a acreditar se computa desde la colegiatura. Las mismas que deberán haber sido ejecutadas en periodos de tiempo distintos sin traslaparse, de presentarse experiencia ejecutada paralelamente (traslape), para el cómputo del tiempo de dicha experiencia sólo se considerará una vez el periodo traslapado.





UNIVERSIDAD NACIONAL "HERMILIO VALDIZÁN" – HUÁNUCO  
UNIDAD EJECUTORA DE INVERSIONES  
"Año del Fortalecimiento de la Soberanía Nacional"



DEFINICION DE OBRAS SIMILARES PARA ACREDITAR LA EXPERIENCIA DEL PERSONAL PROFESIONAL CLAVE.

Se considerará obra similar a MEJORAMIENTO Y/O AMPLIACIÓN Y/O CONSTRUCCION Y/O INSTALACION Y/O RECUPERACION Y/O CREACIÓN DE INFRAESTRUCTURAS EDUCATIVAS DEL NIVEL SUPERIOR.

Nota: La colegiatura y Habilitación de los profesionales se requiere para el inicio de su participación efectiva en la ejecución de la obra.

**Acreditación:**

De conformidad con el numeral 49.3 del artículo 49 y el literal e) del numeral 139.1 del artículo 139 del Reglamento este requisito de calificación se acredita para la suscripción del contrato.

El coeficiente de participación para el Residente de Obra propuesto será del 100%.

**c) EXPERIENCIA DEL POSTOR - OBLIGATORIO**

El postor debe acreditar un monto facturado acumulado equivalente a (0.85) veces el valor referencial de la contratación, en la ejecución de obras similares, durante los 10 años anteriores a la fecha de la presentación de ofertas que se computarán desde la suscripción del acta de recepción de obra.

Se considerará obra similar MEJORAMIENTO Y/O AMPLIACIÓN Y/O CONSTRUCCION Y/O INSTALACION Y/O RECUPERACION Y/O CREACIÓN DE INFRAESTRUCTURAS EDUCATIVAS DEL NIVEL SUPERIOR; QUE CONTENGAN COMO MÍNIMO LAS SIGUIENTES ACTIVIDADES EN UN MISMO CONTRATO:

N°	PARTIDAS
01	CONSTRUCCIONES PROVISIONALES
02	TRABAJOS PRELIMINARES
03	DESMONTAJE DE PUERTAS Y VENTANAS
04	DEMOLICIÓN DE CIMIENTO CORRIDO
05	DEMOLICION DE SOBRECIMIENTO
06	DEMOLICION DE MUROS DE ALBANILERIA (e=0.15m)
07	DEMOLICION DE PISOS Y VEREDAS DE CONCRETO
08	DEMOLICION DE COLUMNAS, VIGAS Y ZAPATAS
	<b>ESTRUCTURAS</b>
09	MOVIMIENTO DE TIERRAS
10	CONCRETO SIMPLE
11	SOLADOS
12	CIMENTOS
13	SOBRECIMENTOS
14	FALSO PISO
15	CONCRETO ARMADO
16	ZAPATAS
17	SOBRECIMENTOS





**UNIVERSIDAD NACIONAL “HERMILIO VALDIZÁN” – HUÁNUCO**  
**UNIDAD EJECUTORA DE INVERSIONES**  
**“Año del Fortalecimiento de la Soberanía Nacional”**



18	COLUMNAS
19	VIGAS
20	PLACAS
21	LOSA ALIGERADA
22	ESCALERAS
	<b>ARQUITECTURA</b>
23	MUROS Y TABIQUES DE ALBANILERIA
24	PISOS Y PAVIMENTOS
25	ZOCALOS Y CONTRAZOCALOS
26	CARPINTERIA DE MADERA
27	CARPINTERIA METALICA
28	CERRAJERIA
29	VIDRIOS, CRISTALES Y SIMILARES
30	PINTURA
31	REVOQUES ENLUCIDOS Y MOLDADURAS
32	CIELORASOS
	<b>INSTALACIONES SANITARIAS</b>
33	SISTEMA DE AGUA FRIA
34	SISTEMA DE DESAGUE
35	APARATOS Y ACCESORIOS SANITARIOS
	<b>INSTALACIONES ELECTRICAS</b>
36	SUMINISTRO Y MONTAJE DE POSTES
37	SUMINISTRO E INSTALACION DE PUESTA A TIERRA
38	SEÑALIZACIONES
39	SALIDA PARA CENTROS DE LUZ, INTERRUPTORES, TOMACORRIENTES Y/O SALIDA PARA ALUMBRADO
40	TUBERIAS Y CANALIZACIONES
41	CAJAS DE PASO
42	CONDUCTORES Y/O CABLES Y/O ALIMENTADORES
43	ARTEFACTOS DE ILUMINACION Y/O LUMINARIAS Y ARTEFACTOS
44	SUBTABLEROS DE DISTRIBUCION Y/O TABLEROS Y CUCHILLAS
45	PRUEBAS ELECTRICAS FINALES
	<b>IMPACTO AMBIENTAL</b>
46	MANEJO DE RESIDUOS SOLIDOS
47	PLAN DE CONTINGENCIA Y/O PROGRAMA DE CONTINGENCIA
48	PLAN DE CIERRE DE OBRAS Y/O PROGRAMA DE CIERRE Y ABANDONO

**Acreditación:**

La experiencia del postor se acreditará con copia simple de: (i) contratos y sus respectivas actas de recepción de obra; (ii) contratos y sus respectivas resoluciones de liquidación; o (iii) contratos



## UNIVERSIDAD NACIONAL “HERMILIO VALDIZÁN” – HUÁNUCO

### UNIDAD EJECUTORA DE INVERSIONES

“Año del Fortalecimiento de la Soberanía Nacional”



y sus respectivas constancias de prestación o cualquier otra documentación<sup>1</sup> de la cual se desprenda fehacientemente que la obra fue concluida, así como el monto total que implicó su ejecución; correspondientes a un máximo de veinte (20) contrataciones.

En los casos que se acredite experiencia adquirida en consorcio, debe presentarse la promesa de consorcio o el contrato de consorcio del cual se desprenda fehacientemente el porcentaje de las obligaciones que se asumió en el contrato presentado; de lo contrario, no se computará la experiencia proveniente de dicho contrato.

Asimismo, cuando se presenten contratos derivados de procesos de selección convocados antes del 20.09.2012, la calificación se ceñirá al método descrito en la Directiva “Participación de Proveedores en Consorcio en las Contrataciones del Estado”, debiendo presumirse que el porcentaje de las obligaciones equivale al porcentaje de participación de la promesa de consorcio o del contrato de consorcio. En caso que en dichos documentos no se consigne el porcentaje de participación se presumirá que las obligaciones se ejecutaron en partes iguales.

Si el titular de la experiencia no es el postor, consignar si dicha experiencia corresponde a la matriz en caso que el postor sea sucursal, o fue transmitida por reorganización societaria, debiendo acompañar la documentación sustentatoria correspondiente.

Si el postor acredita experiencia de una persona absorbida como consecuencia de una reorganización societaria, debe presentar adicionalmente el Anexo referido.

Cuando los contratos presentados se encuentren expresados en moneda extranjera, debe indicarse el tipo de cambio venta publicado por la Superintendencia de Banca, Seguros y AFP correspondiente a la fecha de suscripción.

Sin perjuicio de lo anterior, los postores deben llenar y presentar el Anexo referido a la experiencia del postor en la especialidad.

#### d) CONDICIONES DE LOS CONSORCIOS

De conformidad con el numeral 49.5 del artículo 49 del Reglamento de la Ley de Contrataciones del Estado, se ha determinado que la cantidad máxima de consorciados será de dos (2), con un porcentaje mínimo de participación del 20% por cada consorciado.

#### e) SOLVENCIA ECONOMICA

##### Requisitos:

El postor debe contar con la solvencia económica equivalente al 0.60 del valor referencial, y presentar un documento fehaciente en el cual demostrará que cuenta con solvencia económica.

##### Acreditación:

Documento a nombre del postor emitido por una empresa que se encuentre bajo el ámbito directo de la Superintendencia de Banca, Seguros y Administradoras Privadas de Fondos de Pensiones o estar considerada en la última lista de bancos extranjeros de primera categoría que periódicamente publica el Banco Central de Reserva del Perú. No procede acreditar este requisito a través de líneas de créditos para cartas fianza o póliza de caución.

Tampoco corresponde aceptar documentos emitidos por empresas de seguros para acreditar este requisito de calificación, toda vez que, de conformidad con el Oficio N° 47719-2019-SBS, dichas empresas no pueden otorgar créditos.

En la Acreditación, la información mínima que debe contener deberá ser:

- Nombre de la Nomenclatura de la convocatoria
- Nombre de la Entidad convocante
- Nombre de la Obra
- Datos del postor
- Monto en soles de línea de crédito aprobado (En números y letras)

<sup>1</sup> De acuerdo con la Opinión N° 185-2017/DTN “cualquier otra documentación”, se entiende como tal a todo documento emitido por la Entidad contratante con ocasión de la ejecución de la obra que cumpla con demostrar de manera indubitable aquello que se acredita, por ejemplo mediante, las resoluciones de liquidación de obra, las actas de recepción de conformidad, entre otros.



**UNIVERSIDAD NACIONAL “HERMILIO VALDIZÁN” – HUÁNUCO**  
**UNIDAD EJECUTORA DE INVERSIONES**  
**“Año del Fortalecimiento de la Soberanía Nacional”**



La fecha de emisión del documento de acreditación de línea(s) de crédito, deberá ser posterior a la fecha de la convocatoria del presente del proceso de selección, la cual, no debe tener una antigüedad mayor a 30 días a la presentación de ofertas y deberá acreditar fehacientemente la línea de crédito a favor del postor. Nota: No se permitirá que un tercero, que no es integrante o postor, avale la línea de crédito a otro participante, de ser así se excluirá del proceso de selección o descalificación de su propuesta. La línea de crédito presentada, serán llevadas a control posterior de manera minuciosa, a fin de verificar la veracidad encargándose esta por el área u órgano de las contrataciones, de encontrarse incongruencias o falsedad, estos serán comunicados al Ministerio Público”.

En el caso de consorcios el documento que acredita la línea de crédito puede estar a nombre del consorcio o del integrante del consorcio que acredite el mayor porcentaje de participación en las obligaciones de la ejecución de la obra. El documento debe indicar expresamente el nombre completo o la denominación o razón social del integrante o integrantes del consorcio.

## **16. EJECUCIÓN DE OBRA**

El Contratista ejecutará la Obra en estricto cumplimiento del Expediente Técnico. Los materiales, herramientas y Mano de Obra, serán tomando en consideración lo definido en el expediente técnico. Asimismo, el contratista y la Entidad deberán tomar como base las consideraciones de la Ley de Contrataciones del Estado y su Reglamento, incluidas sus Modificatorias. Los criterios de diseño involucrarán, sin excepción, las mejores prácticas de ejecución de Obras, empleando procedimientos constructivos de calidad, equipos y técnicas de última generación acordes con las tecnologías vigentes, a fin de asegurar un producto de calidad, estando sujetos a la aprobación y plena satisfacción de la Entidad.

Por otra parte, los procedimientos de construcción reflejan la suposición básica que el Contratista es el especialista y conoce las prácticas de construcción.

Todo procedimiento constructivo indicado será de primera calidad, estará sujeto a la aprobación de la Entidad, quien tiene además el derecho de rechazar aquel que no cumpla con los estándares utilizados en la infraestructura Educativa.

En caso de presentarse cualquier inconveniente de caso fortuito o fuerza mayor que pueda afectar el normal desarrollo de actividades programadas y presupuestadas se podrán deducir y/o ampliar las metas establecidas en el expediente técnico

### **16.1. OBLIGACIONES DEL CONTRATANTE**

#### **ENTREGA DEL TERRENO**

La ENTIDAD comunicará dentro de los quince (15) días siguientes a la firma del contrato, el día que tendrá lugar la Entrega del Terreno de la obra.

El Supervisor designado por la ENTIDAD y/o representantes de la ENTIDAD efectuarán la entrega del Terreno.

#### **DOCUMENTACIÓN PARA LA EJECUCIÓN**

La Entidad pondrá a disposición del Contratista un juego del expediente técnico de obra en físico, así como los demás documentos necesarios para la ejecución de la obra.

### **16.2. OBLIGACIONES DEL CONTRATISTA**

#### **16.2.1. ADMINISTRATIVAMENTE**

- El Contratista presentará una curva de avance y un cronograma de desembolsos basado en los montos estimados de facturación.
- El Contratista estará obligado a presentar la reprogramación de sus trabajos cuando el Supervisor lo requiera como consecuencia del atraso en el cumplimiento del cronograma vigente o toda vez que le sea aprobada una





**UNIVERSIDAD NACIONAL “HERMILIO VALDIZÁN” – HUÁNUCO**  
**UNIDAD EJECUTORA DE INVERSIONES**  
**“Año del Fortalecimiento de la Soberanía Nacional”**



- prórroga justificada del plazo de ejecución de la Obra, estando el nuevo programa de trabajos sujeto a la revisión y aprobación del Supervisor.
- La presentación del programa de trabajos y su aprobación por el Supervisor, no eximirán al Contratista de ninguna de las obligaciones y responsabilidades emergentes del Contrato.
  - Los planos del proyecto se deben tomar como base referencial, procurando la mejor solución técnica, sin alterar la esencia de la Obra.
  - El contratista, para el inicio de los trabajos deberá contar con la documentación requerida, previamente aprobada por el Supervisor.
  - Dicha documentación, sean planos, memorias de cálculo, planillas, solicitudes de autorización, etc. serán presentadas con una anticipación no menor a cinco días hábiles.
  - El Contratista ejecutará el Trazo Topográfico y Replanteo de la Obra y presentará a la Supervisión para su aprobación.
  - El Contratista procederá a la ejecución y control de los trabajos topográficos consistentes en el replanteo del eje de diseño, nivelación y levantamiento de secciones transversales, lo que será sometido a la aprobación de la Supervisión.
  - El almacenaje de los materiales excepto los no perecederos se realizará bajo parte cubierta, exigiéndose cerramientos laterales que tengan ventilación natural.
  - El Contratista será responsable exclusivo de la vigilancia general de la obra y de los almacenes y campamentos en forma continua, para prevenir sustracciones o deterioros de los materiales, enseres, estructuras y otros bienes propios o ajenos; en caso de pérdida correrá con los gastos que demande su sustitución.
  - El Contratista deberá identificar y utilizar a su costo, depósitos temporales para colocar los residuos de materiales que por efecto de la obra se genere, evitando en lo posible el impacto negativo con el medio ambiente.
  - El Contratista deberá asumir la responsabilidad por las infracciones que pudiera cometer, contra la legislación relacionada con la preservación del medio ambiente.
  - El contratista ejecuta sus prestaciones en estricta observancia del plan de prevención y vigilancia de la salud de los trabajadores elaborando en base a los "lineamientos para la vigilancia de la salud de los trabajadores con riesgo de exposición a COVID -19" aprobados mediante la Resolución Ministerial N°448-2020-MINSA y sus modificatorias y, a la Resolución Ministerial N° 087- 2020-VIVIENDA-Protocolo Sanitario Sectorial.

#### 16.2.2. ASPECTOS GENERALES



- El Contratista está prohibido hacer entrega a terceras personas de los planos y documentos, o copias de los mismos, sin autorización escrita del Supervisor, de darse el caso dichos documentos de autorización deberán entregarse una copia a la Entidad.
- El Contratista debe conocer y cumplir estrictamente todas las leyes, reglamentos y ordenanzas que, en cualquier forma, estén relacionadas con la ejecución de los trabajos. Los daños y/o problemas causados por infracciones a este punto corren por cuenta del Contratista y deberán ser reparados por éste sin derecho a pago alguno.
- En caso de existir divergencias entre este documento y leyes, normas o reglamentos, es obligación del Contratista poner en conocimiento del Supervisor esta situación previa a la realización de los trabajos a fin de que éste determine la acción a seguir.
- El Contratista tendrá a su cargo la confección de toda la documentación que fuera necesaria y su tramitación respectiva ante los entes que pudieran tener jurisdicción sobre el sitio de Obra.
- El Contratista está obligado a hacer notar al Contratante, por escrito e inmediatamente, cuando se haya dado una orden que va contra las medidas de seguridad. Caso contrario, toda la responsabilidad recaerá sobre el Contratista.
- El residente de obra está obligado a registrar en el cuaderno de obra digital: i) ocurrencias de hechos relevantes que se presenten durante la ejecución de la obra, ii) órdenes, iii) consultas y iv) respuestas a las consultas.



**UNIVERSIDAD NACIONAL “HERMILIO VALDIZÁN” – HUÁNUCO**  
**UNIDAD EJECUTORA DE INVERSIONES**  
**“Año del Fortalecimiento de la Soberanía Nacional”**



- El registro del asiento de apertura del cuaderno de obra digital es realizado por el residente de obra, en la fecha de entrega de terreno, y el asiento de cierre es efectuado por el inspector de obra o supervisor de obra, según corresponda, concluida la ejecución y recibida la obra.
- Ningún trabajo adicional se comenzará sin autorización escrita del Supervisor el cual debe de registrarse en el asiento de adicionales de obra en el Cuaderno de Obra, caso contrario no será reconocido para fines de pago.
- El contratista, exigirá: al Residente la anotación de los registros en los asientos en el Cuaderno de Obra, a diario y su permanencia serán todos los días del plazo de ejecución de la obra.
- El contratista, pagará el régimen de construcción civil vigente a la fecha de valorización presentada.
- El contratista deberá Elaborar un “Plan para la vigilancia, prevención y control de COVID-19 en el trabajo”, en adelante el Plan, que debe ser previamente aprobado por el Comité de Seguridad y Salud en el Trabajo o supervisor de Seguridad y Salud en el Trabajo, según corresponda, que contenga los lineamientos establecidos en el Documento Técnico: Lineamientos para la vigilancia, prevención y control de la salud de los trabajadores con riesgo de exposición a COVID-19, aprobado por la Resolución Ministerial N° 448-2020-MINSA y del presente Protocolo, y se integre al Plan de Seguridad y Salud en el Trabajo, conforme a los mecanismos dispuestos por la normatividad vigente, en la ejecución de las obras de construcción del sector público o privado.
- El contratista deberá Elaborar un “Plan para la vigilancia, prevención y control de COVID-19 en el trabajo”, en adelante el Plan, que debe ser previamente aprobado por el Comité de Seguridad y Salud en el Trabajo o supervisor de Seguridad y Salud en el Trabajo, según corresponda, que contenga los lineamientos establecidos en el Documento Técnico: Lineamientos para la vigilancia, prevención y control de la salud de los trabajadores con riesgo de exposición a COVID-19, aprobado por la Resolución Ministerial N° 448-2020-MINSA y del presente Protocolo, y se integre al Plan de Seguridad y Salud en el Trabajo, conforme a los mecanismos dispuestos por la normatividad vigente, en la ejecución de las obras de construcción del sector público o privado.



### 16.2.3. PERSONAL

- El Contratista empleará obligatoriamente a los Profesionales propuestos para la ejecución de la Obra, salvo que la Supervisión solicite su sustitución.
- El Contratista deberá emplear personal técnico calificado, obreros especializados y demás personal necesario para la correcta ejecución de los trabajos.
- El Contratista tiene la obligación de reemplazar el personal no competente o no satisfactorio, de acuerdo a las órdenes del Supervisor.
- El Contratista tiene la obligación de suministrar a los trabajadores las condiciones más adecuadas de salubridad e higiene, así como dar el debido cumplimiento a lo dispuesto en el Decreto Supremo N.º 001-98-TR, y sus normas complementarias y modificatorias.
- El Contratista tiene la obligación de velar por la seguridad de los trabajadores durante la ejecución de todos y cada uno de los trabajos brindando el equipo y material necesario para tal efecto.
- El Contratista deberá suministrar en los intervalos que prescriba el Supervisor o la Entidad, la nómina detallada de todo el personal superior y de los obreros que están empleados a la fecha del Informe.
- Se deberá Hacer de conocimiento del personal (de manera verbal y escrita) las recomendaciones básicas de prevención del contagio frente al COVID-19 y el contenido del Plan, a través de la capacitación obligatoria sobre seguridad y salud en el trabajo.
- Mantener actualizada la información del personal, a fin de ubicar a cada persona, en caso de que en su sector se presente un caso de COVID-19 y seguir con el Plan y las recomendaciones del Ministerio de Salud.
- Se deberá presentar un cuadro de actividades programadas para la correcta ejecución de la obra, firmada por el residente propuesto.





#### 16.2.4. LEYES, NORMAS Y ORDENANZAS

El Contratista debe conocer y cumplir estrictamente:

- Todas las leyes, reglamentos y ordenanzas que, en cualquier forma, estén relacionadas con la ejecución de los trabajos.  
En caso de existir divergencias entre estas Bases y dichas leyes, normas o reglamentos, es obligación del Contratista poner en conocimiento del Supervisor esta situación previa a la realización de los trabajos a fin de que éste determine la acción a seguir.
- Todas las normas técnicas y prescripciones de los presentes documentos referentes a materiales y trabajos. Los daños y/o problemas causados por infracciones a este punto corren por cuenta del Contratista y deberán ser reparados por éste sin derecho a pago alguno.
- El Contratista tendrá a su cargo la confección de toda la documentación que fuera necesaria y su tramitación respectiva ante los entes que pudieran tener jurisdicción sobre el sitio de obra.
- Todas las normas laborales y las de seguridad e higiene ocupacional.
- Todas las normas laborales y las de seguridad e higiene ocupacional, así como la Resolución Ministerial N° 448-2020-MINSA, Resolución Ministerial N° 087-2020-VIVIENDA – Protocolo Sanitario Sectorial, y otras Normas aplicables.

#### 16.2.5. SEGURIDAD

El Contratista está obligado a tomar todas las medidas de seguridad necesarias para evitar peligros contra la integridad, la vida y la propiedad de las personas, instituciones o firmas durante la realización del proyecto. En este sentido deberá dotar a su personal, de los equipos y herramientas pertinentes para la realización de todos los trabajos, quedando terminantemente prohibido la realización de trabajos en circuitos energizados.

El contratista está en la obligación de controlar al personal que no debe acudir a su centro laboral u obra de construcción, al presentar los factores de riesgo y signos de alarma para COVID-19 establecidos en el Documento Técnico: Prevención, Diagnóstico y Tratamiento de personas afectadas por COVID-19 en el Perú, aprobado por la Resolución Ministerial N° 193-2020-MINSA y modificatoria, tales como sensación de falta de aire o dificultad para respirar, desorientación o confusión, fiebre (temperatura mayor a 38°C) persistente por más de dos días, dolor en el pecho o coloración azul de los labios (cianosis), debiendo comunicarlo de manera inmediata al profesional de la salud de la obra.

El incidente o accidente resultante de la inobservancia de esta obligación, correrá únicamente por cuenta del Contratista.

El Contratista está obligado a hacer notar a la ENTIDAD, por escrito e inmediatamente, cuando se haya dado una orden que va contra las medidas de seguridad, a fin de tomar conocimiento, lo cual no lo exime de asumir la responsabilidad exclusiva por cualquier resultado dañoso.

#### 16.2.6. MATERIALES Y EQUIPOS

Todos los materiales y equipos destinados a la Obra, deberán cumplir con las características técnicas exigidas en las Bases y se deberán someter a los ensayos necesarios para verificar sus características.

Se podrán aceptar otras propiedades o calidades especificadas y/o normas indicadas en las Bases que sean similares o equivalentes mientras que se ajusten a especificaciones y/o normas reconocidas, que aseguren una calidad igual o superior a la indicada y siempre que el Contratista aporte la documentación y demás elementos de juicio que permitan evaluar el cumplimiento de las exigencias establecidas en las Bases y que los cambios propuestos no alteren las especificaciones técnicas de la obra, siempre que este represente una ventaja técnica y económica que lo justifique.







**UNIVERSIDAD NACIONAL “HERMILIO VALDIZÁN” – HUÁNUCO**

**UNIDAD EJECUTORA DE INVERSIONES**  
**“Año del Fortalecimiento de la Soberanía Nacional”**



La ENTIDAD se reserva el derecho de rechazar la lista de materiales propuesta por el Contratista, si éstos no concuerdan con lo estipulado en las Bases.

Correrán por cuenta del Contratista las muestras de materiales requeridos por el Supervisor.

Asimismo, correrán por cuenta del Contratista los ensayos necesarios para verificar la calidad de los materiales y las pruebas de los equipos.

La aprobación de los materiales y/o de los equipos por el Supervisor no libera al Contratista de su responsabilidad sobre la calidad de los materiales y/o equipos.

#### **16.2.7. ERRORES O CONTRADICCIONES**

El Contratista debe hacer notar a la ENTIDAD cualquier error o contradicción en los documentos incluyendo el expediente técnico, poniéndolo de inmediato en conocimiento del Supervisor.

#### **17. ALCANCES E INSTALACIONES TEMPORALES**

El Contratista deberá, contemplar a su costo cualquier alquiler y/o acondicionamiento temporal que pudiera necesitar para la ejecución de la obra, así mismo será responsable de cualquier perjuicio que ocasione como consecuencia de esta obligación

#### **18. TAREAS EN HORAS EXTRAORDINARIAS**

Cuando por distintas circunstancias sea necesario efectuar tareas fuera de la jornada normal de trabajo o en días feriados el Contratista deberá solicitar autorización al Supervisor con cuarenta y ocho (48) horas de anticipación a la iniciación de las mismas, tiempo del cual dispondrá el Supervisor lo necesario para su control.

En los casos en que estas situaciones sean imprevistas o que exista peligro, el Contratista podrá realizar las tareas imprescindibles en horas extraordinarias, pero deberá comunicarlo al Supervisor inmediatamente antes de su iniciación.

En cada caso el Supervisor procederá a dejar constancia en el Cuaderno de Obra de la situación y de su autorización o denegación según corresponda, para la ejecución de las horas extraordinarias.

En todos los casos, salvo los que tuvieran origen en orden expresa de la ENTIDAD, correrán por cuenta del Contratista los recargos de jornales por horas extraordinarias de su personal.

#### **19. ACCIDENTES NOTIFICACIONES**

El Contratista proveerá, en el lugar de la obra, de todo el equipo y servicio que fuera necesario para proporcionar primeros auxilios al personal accidentado como consecuencia de la ejecución de la obra. Dentro de las veinticuatro (24) horas, después de ocurrido un accidente o de otro acontecimiento, del que resultara o que pudieran resultar daños a persona o propiedades de terceros y que fueran consecuencia de alguna acción u omisión del Contratista o cualquiera de sus empleados, durante la ejecución del trabajo bajo el Contrato, el Contratista deberá enviar un informe escrito de tal accidente o acontecimiento a la ENTIDAD por medio del Supervisor describiendo los hechos en forma precisa y completa para conocimiento, lo cual no exime al Contratista de ser exclusivo responsable de los daños personales o materiales que se ocasionen. Asimismo, el Contratista deberá remitir inmediatamente a la ENTIDAD por medio del Supervisor, copias de cualquier comparendo, citación, notificación y otro documento oficial recibido por el Contratista en relación con cualquier causa y con cualquier acto, que fuera consecuencia de la ejecución de la obra contratada para conocimiento, lo cual no exime al Contratista de ser exclusivo responsable de las sanciones que se pudieran derivar de su incumplimiento.

Nada de lo aquí incluido, eximirá al Contratista de la formulación de los informes oficiales sobre los accidentes, que sean requeridos por la ENTIDAD o por cualquier otra Autoridad competente.

#### **20. RESPONSABILIDAD POR MATERIALES**



**UNIVERSIDAD NACIONAL “HERMILIO VALDIZÁN” – HUÁNUCO**  
**UNIDAD EJECUTORA DE INVERSIONES**  
**“Año del Fortalecimiento de la Soberanía Nacional”**



La ENTIDAD no asume ninguna responsabilidad por pérdida de materiales o herramientas del contratista.

## 21. RETIRO DE EQUIPOS O MATERIALES

Cuando sea requerido por la ENTIDAD, el Contratista deberá retirar de la Obra, el equipo o material excedente que no vaya a ser utilizado en el trabajo, todo costo que se genere a la Entidad por incumplir esta obligación será de cargo del Contratista. Con el objeto de evitar interferencias en la ejecución de la construcción total. Si hubiese alguna interferencia deberá comunicarla por escrito a la ENTIDAD. En caso de comenzar el trabajo sin hacer esta comunicación, y de surgir complicaciones al realizar los trabajos correspondientes a los diferentes proyectos, su costo será asumido por el Contratista. Si el Contratista durante la ejecución de la obra necesita usar energía eléctrica, o agua, deberá hacerlo asumiendo por su cuenta los riesgos y gastos que se ocasionen el empleo de tal energía, así como las sanciones que se impongan por cualquier mal uso de dichos servicios. Al terminar el trabajo se deberá proceder a la limpieza de los desperdicios que existen, ocasionados por materiales y equipos empleados en la ejecución de su trabajo. En caso de resolverse el Contrato, el Contratista deberá retirar los materiales, insumos, herramientas y demás que hayan quedado en la obra, en el plazo de cinco (05) días de efectuado el inventario de obra, en caso de no cumplir con esta obligación la ENTIDAD procederá a retirar de la obra dichos bienes con cargo a las valorizaciones, liquidación y/o garantías que tuviera pendientes el Contratista, y será de responsabilidad del Contratista cualquier pérdida, robo o detrimento de dichos bienes, no procediendo ningún tipo de pago o reconocimiento a favor del Contratista por los bienes dejados en obra.

### Metrados Referenciales y Costos Unitarios de Obra Civil

Los metrados de Obra Civil muestran detalladamente las cantidades de obra, para cada una de las categorías de construcción, las cuales se toman en el presente capítulo del estudio, para estimar el presupuesto de Inversión necesaria.

### Presupuesto Referencial de Obra Civil

El costo estimado para la obra, se desarrolla teniendo como base los materiales especialmente determinantes como son los de acabados e instalaciones.

## 22. DOCUMENTACIÓN TÉCNICA



El Contratista se obliga a realizar el Estudio Definitivo, el Replanteo de Obra, la Ingeniería, y planos definitivos generales y de detalle de todas las especialidades y/o partes tal como se proyecta en su ejecución, conforme a lo previsto en el Cronograma de Ejecución del Proyecto. Se observará el inicio de los trabajos que no cuenten con la documentación requerida, previamente aprobada por el Supervisor. Dicha documentación, sean planos, memorias de cálculo, planillas, solicitudes de autorización, etc. será presentadas con una anticipación no inferior a diez (10) días hábiles, respecto a la fecha prevista para la ejecución de los respectivos trabajos, sean éstos en obra o en taller conforme a las previsiones del Plan de Trabajo, salvo que las Especificaciones Técnicas prevean otro plazo. La aprobación que preste el Supervisor a toda la documentación técnica no eximirá al Contratista de su responsabilidad por la correcta ejecución de los trabajos.

## 23. PROGRAMAS DE TRABAJO

Dentro de los quince (15) días siguientes al inicio de obra, el Contratista deberá presentar para consideración del Supervisor, un programa detallado de suministro de equipos y materiales ajustado a las fechas calendario de iniciación y terminación contractual de la obra, en el que se muestre el orden en que se ha de proceder a la ejecución de los diferentes trabajos, guardando equivalencia con relación al programa presentado con su propuesta.

Este programa de trabajos deberá ser elaborado utilizando el Método del Camino Crítico (CPM), el Método PERT o cualquier otro sistema similar que sea satisfactorio al Supervisor.

El diagrama de barras de GANTT no se considerará suficiente para cumplir el requisito establecido en este numeral.

Adicionalmente, el Contratista presentará una curva de avance y un cronograma de desembolsos basado en los montos estimados de facturación mensual de acuerdo a su programación.

Al actualizar su programa de trabajo y/o cronograma, el Contratista deberá tomar en cuenta las restricciones originadas por caso fortuito o de fuerza mayor.





**UNIVERSIDAD NACIONAL “HERMILIO VALDIZÁN” – HUÁNUCO**  
**UNIDAD EJECUTORA DE INVERSIONES**  
**“Año del Fortalecimiento de la Soberanía Nacional”**



El Contratista estará obligado a presentar la reprogramación de sus trabajos toda vez que le sea aprobada una prórroga justificada del plazo de ejecución de la obra o cuando el Supervisor lo requiera como consecuencia del atraso en el cumplimiento del cronograma vigente, estando el nuevo programa de trabajos sujeto a la revisión y aprobación del Supervisor.

La presentación del programa de trabajos y su aprobación por el Supervisor, no eximirán al Contratista de ninguna de las obligaciones y responsabilidades emergentes del Contrato.

#### **24. CALIDAD ESPECIFICADA**

Teniendo en cuenta el destino e importancia del Proyecto, es obligación del Contratista el realizar una correcta planificación de la calidad, así como realizar el aseguramiento de la calidad durante la ejecución y realizar el control de la calidad verificando que los resultados obtenidos de los diversos ensayos en obra, estén acorde a las normativas de calidad. A tal efecto el Supervisor establecerá los sistemas de control de ejecución y demás actividades de control de calidad. El Supervisor tendrá el derecho, cada vez que lo juzgue necesario, a realizar las pruebas o ensayos de los materiales, estructuras o equipos, previstos o no en las Especificaciones Técnicas. La ejecución de tales pruebas o ensayos no relevará al Contratista de ninguna de sus obligaciones estipuladas en el Contrato. En el caso que los materiales y equipos probados no cumplan con las Especificaciones Técnicas, el costo de las pruebas correrá a cargo del Contratista. Los resultados de cualquier prueba, ensayo y/o análisis realizados serán comunicados por escrito al Contratista, tan pronto como sea posible, a fin de que tome las medidas correctivas, de ser el caso. Toda obra ejecutada bajo el Contrato, podrá ser rechazada por el Supervisor o por la Entidad debido a su inconformidad o defectos, en cualquier etapa de construcción. Todo equipo suministrado y/o utilizado bajo el Contrato podrá estar sujeto a rechazo del Supervisor o la Entidad, debido a fallas en la calidad del trabajo o rendimiento insatisfactorio, no obstante, la aceptación previa. Toda obra, equipo o sus partes componentes que hayan sido rechazadas, deberán ser reparadas o reemplazadas por y a expensas del Contratista y deberán contar con la aprobación del Supervisor. El Contratista también será responsable de los costos de mano de obra, gastos varios, daños o pérdidas, ya sean directos o indirectos, que resulten del uso de materiales que el Supervisor considere con defectos de fabricación o como resultado de un defectuoso manipuleo o instalación. Cuando el Contratista ingrese materiales a la obra o utilice para la ejecución de la obra materiales de menor calidad que los especificados en el Expediente Técnico, sin la autorización del Supervisor será de aplicación la penalidad respectiva; asimismo, cuando el Contratista utilice para la ejecución de la obra materiales de menor calidad que los especificados en el Expediente Técnico, con autorización del Supervisor, ambos serán solidariamente responsables por la reparación y los daños y perjuicios que ocasionen.



#### **25. CORRESPONDENCIA**

Cualquier comunicación entre el Contratista y la ENTIDAD o su Supervisor se deberá hacer por escrito. El Contratista llevará un Cuaderno de Obra donde se anotarán las instrucciones del Supervisor y las observaciones del Contratista además de cualquier hecho o acontecimiento importante de la Obra. La ENTIDAD y el Supervisor tendrán derecho a examinar este cuaderno en cualquier momento y anotar en él sus observaciones. El Contratista deberá entregar mensualmente al Contratante o al Supervisor, copias del Cuaderno de Obra. El Contratista permitirá al Supervisor, en cualquier momento, examinar las planillas de jomales y los inventarios de los materiales que estén en relación con los trabajos. El Contratista tendrá siempre en el sitio, a disposición del Supervisor, un juego de todos los planos y Bases de especificaciones.

#### **26. PAGO A LA SUPERVISIÓN EN CASO DE ATRASO EN LA FINALIZACIÓN DE LA OBRA POR CAUSA IMPUTABLE AL CONTRATISTA**

De acuerdo con lo indicado en el artículo 189° del Reglamento de la Ley de Contrataciones, en caso de atraso en la finalización de la obra por causas imputables al Contratista, con respecto a la fecha consignada en el calendario de avance de obra vigente, y considerando que dicho atraso producirá una extensión de los servicios de la supervisión, lo que genera un mayor costo, el Contratista asumirá el pago del monto equivalente al de los servicios indicados, lo que se hará efectivo deduciendo dicho monto de la liquidación del contrato de la ejecución de la obra.



**UNIVERSIDAD NACIONAL “HERMILIO VALDIZÁN” – HUÁNUCO**  
**UNIDAD EJECUTORA DE INVERSIONES**  
**“Año del Fortalecimiento de la Soberanía Nacional”**



## 27. OBLIGACIONES DEL SUPERVISOR CONTRATADO POR LA ENTIDAD

La ENTIDAD contratará los servicios de un profesional o firma consultora para que realice las labores de Supervisión de la Obra en calidad de Supervisor, para lo cual le delegará todas las atribuciones y consiguientes obligaciones previstas en la documentación que integra las presentes Bases y el Contrato a suscribir, siendo el Supervisor el encargado de velar por la correcta y oportuna ejecución de la obra, como ojos y oídos de la Entidad en Obra, por lo que está obligado a comunicar inmediatamente a la Entidad cualquier hecho que considere lesivo a los intereses de la ENTIDAD, bajo apercibimiento de ser solidariamente responsable con el Contratista por los retrasos y/o daños y perjuicios que se ocasionen.

## 28. MODIFICACIÓN DE PRECIOS

Los precios propuestos e incluidos como parte del Contrato se encuentran sujetos a las Fórmulas de Reajuste, establecidas en el expediente técnico.

## FORMULAS POLINOMICAS

### ESTRUCTURAS

Subpresupuesto 001 ESTRUCTURAS  
Fecha Presupuesto 15/08/2022  
Moneda SOLES  
Ubicación Geográfica 100111 HUÁNUCO - HUÁNUCO - PILLCO MARCA  
 $K = 0.381 \cdot (MOr / MOo) + 0.148 \cdot (Cr / Co) + 0.206 \cdot (Ar / Ao) + 0.096 \cdot (AGr / AGo) + 0.080 \cdot (MNr / MNo) + 0.089 \cdot (MEr / MEo)$

Monomio	Factor	(%)	Símbolo	Índice	Descripción
1	0.381	100.000	MO	47	MANO DE OBRA INC. LEYES SOCIALES
2	0.148	100.000	C	21	CEMENTO PORTLAND TIPO I
3	0.206	100.000	A	03	ACERO DE CONSTRUCCION CORRUGADO
4	0.096	100.000	AG	05	AGREGADO GRUESO
5	0.080	100.000	MN	43	MADERA NACIONAL PARA ENCOF. Y CARPINT.
6	0.089	100.000	ME	49	MAQUINARIA Y EQUIPO IMPORTADO

### ARQUITECTURA

Subpresupuesto 002 ARQUITECTURA  
Fecha Presupuesto 15/08/2022  
Moneda SOLES  
Ubicación Geográfica 100111 HUÁNUCO - HUÁNUCO - PILLCO MARCA  
 $K = 0.543 \cdot (MOr / MOo) + 0.127 \cdot (Cr / Co) + 0.090 \cdot (ALr / ALo) + 0.097 \cdot (Br / Bo) + 0.051 \cdot (MNr / MNo) + 0.092 \cdot (PLr / PLo)$

Monomio	Factor	(%)	Símbolo	Índice	Descripción
1	0.543	100.000	MO	47	MANO DE OBRA INC. LEYES SOCIALES
2	0.127	100.000	C	21	CEMENTO PORTLAND TIPO I
3	0.090	100.000	AL	02	ACERO DE CONSTRUCCION LISO
4	0.097	100.000	B	17	BLOQUE Y LADRILLO
5	0.051	100.000	MN	43	MADERA NACIONAL PARA ENCOF. Y CARPINT.
6	0.092	100.000	PL	54	PINTURA LATEX

### INSTALACIONES SANITARIAS

Subpresupuesto 003 INSTALACIONES SANITARIAS  
Fecha Presupuesto 15/08/2022  
Moneda SOLES  
Ubicación Geográfica 100111 HUÁNUCO - HUÁNUCO - PILLCO MARCA  
 $K = 0.413 \cdot (MOr / MOo) + 0.092 \cdot (Cr / Co) + 0.215 \cdot (ALr / ALo) + 0.055 \cdot (AGr / AGo) + 0.063 \cdot (MNr / MNo) + 0.162 \cdot (Tr / To)$

Monomio	Factor	(%)	Símbolo	Índice	Descripción
1	0.413	100.000	MO	47	MANO DE OBRA INC. LEYES SOCIALES
2	0.092	100.000	C	21	CEMENTO PORTLAND TIPO I
3	0.215	100.000	AL	02	ACERO DE CONSTRUCCION LISO
4	0.055	100.000	AG	05	AGREGADO GRUESO
5	0.063	100.000	MN	43	MADERA NACIONAL PARA ENCOF. Y CARPINT.
6	0.162	100.000	T	72	TUBERIA DE PVC PARA AGUA





**UNIVERSIDAD NACIONAL “HERMILIO VALDIZÁN” – HUÁNUCO**  
**UNIDAD EJECUTORA DE INVERSIONES**  
**“Año del Fortalecimiento de la Soberanía Nacional”**



### INSTALACIONES ELECTRICAS

Subpresupuesto 004 INSTALACIONES ELECTRICAS  
Fecha Presupuesto 15/08/2022  
Moneda SOLES  
Ubicación Geográfica 100111 HUANUCO - HUANUCO - PILLCO MARCA  
 $K = 0.225(MOr / MOo) + 0.287(ACr / ACo) + 0.157(AAr / AAo) + 0.055(TEr / TEo) + 0.276(Dr / Do)$

Monomio	Factor	(%)	Simbolo	Indice	Descripción
1	0.225	100.000	MO	47	MANO DE OBRA INC. LEYES SOCIALES
2	0.287	100.000	AC	08	ALAMBRE Y CABLE TIPO WP
3	0.157	100.000	AA	11	ARTEFACTO DE ALUMBRADO EXTERIOR
4	0.055	100.000	TE	74	TUBERIA DE PVC PARA ELECTRICIDAD (SAP)
5	0.276	100.000	D	29	DOLAR

### PLAN DE MANEJO AMBIENTAL

Subpresupuesto 005 PLAN DE MANEJO AMBIENTAL  
Fecha Presupuesto 15/08/2022  
Moneda SOLES  
Ubicación Geográfica 100111 HUANUCO - HUANUCO - PILLCO MARCA  
 $K = 0.058(MOr / MOo) + 0.180(Cr / Co) + 0.152(MEr / MEo) + 0.610(Ir / Io)$

Monomio	Factor	(%)	Simbolo	Indice	Descripción
1	0.058	100.000	MO	47	MANO DE OBRA INC. LEYES SOCIALES
2	0.180	100.000	C	21	CEMENTO PORTLAND TIPO I
3	0.152	100.000	ME	49	MAQUINARIA Y EQUIPO IMPORTADO
4	0.610	100.000	I	39	INDICE GENERAL DE PRECIOS AL CONSUMIDOR

## 29. MEDICION DE LAS OBRAS

El Supervisor notificará al Contratista, o a su agente autorizado o representante con tres (3) días de anticipación para la medición de las obras. El Contratista preparará todo lo necesario para poder realizarlas sin obstáculos y con la exactitud necesaria. Las mediciones se realizarán únicamente para los trabajos ya efectuados y se harán de acuerdo a las unidades de medida estipuladas en cada caso. Salvo que en el Contrato se acuerde lo contrario, en las planillas de mediciones y pagos no se considerarán los materiales almacenados por el Contratista.

## 30. VALORIZACIONES

Las Valorizaciones de ser el caso se realizarán en el marco de la ley de contrataciones del estado y sus modificaciones; y la aplicación de la Directiva N° 001-2022-OSCE/CD "Gestión de valorizaciones de obra a través del Sistema Electrónico de Contrataciones del Estado – SEACE" Aprobado mediante Resolución N° D000002-2022-OSCE-PRE.

La forma de las valorizaciones y facturas de pago, será la preparada por el contratista en coordinación con el supervisor. El contratista consignará en sus valorizaciones todos los trabajos ejecutados, de acuerdo a las cantidades establecidas en las mediciones.

## 31. VALORIZACIONES MENSUALES

Las valorizaciones mensuales se presentarán, durante los cinco (05) primeros días contados a partir del primer día hábil del mes siguiente a la ejecución de los trabajos en un (01) original, dos (02) copias y digital, acompañadas de su versión original y según el caso por los cómputos métricos resultantes de las mediciones de los trabajos ejecutados hasta la fecha y verificados por el Supervisor.

- Factura emitida por el contratista (será solicitada a la conformidad de la oficina)
- Informe técnico del residente que contenga: ficha técnica, memoria descriptiva, relación del equipo mínimo utilizado en el mes y personal, resumen de los controles de calidad realizados en el mes, conclusiones y recomendaciones.
- Valorización.
  - Ficha de identificación de obra.
  - Resumen de valorización.



**UNIVERSIDAD NACIONAL “HERMILIO VALDIZÁN” – HUÁNUCO**

**UNIDAD EJECUTORA DE INVERSIONES**  
**“Año del Fortalecimiento de la Soberanía Nacional”**



- 3.3. Reintegro por valorización.
- 3.4. Deducción que no corresponde por adelanto (directo y materiales).
- 3.5. Formulas polinómicas de reajuste.
- 3.6. Valorización del presupuesto.
- 3.7. Cuadro de amortización del adelanto directo y de materiales, de ser el caso.
- 3.8. Gráfico (curva s) comparativo de avance programado y ejecutado, (mensual y acumulado).
- 3.9. Calendario de avance de obra valorizado.
- 3.10. Planilla de metrados.
4. Cronograma de participación del personal clave.
5. Constancia de permanencia del personal clave emitido por el supervisor o inspector de obra.
6. Informes de los especialistas del personal clave (según corresponda).
7. Anexos
  - a) Contrato de obra y adendas (según corresponda).
  - b) Resoluciones de ampliaciones de plazo, Resoluciones de adicionales y/o deductivos de obra (de ser el caso).
  - c) Habilidad vigente del residente de obra y personal clave, en la primera valorización. Para las valorizaciones posteriores los profesionales deben estar habilitados, que serán verificados a través de la web.
  - d) Contrato de consorcio de ser el caso.
  - e) Copia de inscripción a la REMYPE, carta fianza de fiel cumplimiento, adelanto directo y materiales vigentes (de corresponder)
  - f) Acta de entrega de terreno, acta de inicio de obra y/o primer asiento del cuaderno de obra. (en todas las valorizaciones), acta de suspensión y reinicio de obra (de ser el caso).
  - g) Resolución de cambio del personal clave.
  - h) Copia de protocolos de calidad.
  - i) Copia desglosable del cuaderno de obra del periodo de ejecución.
  - j) Pago de cumplimiento de obligaciones sociales (SENCICO, CONAFOVICER, ONP, AFP, ESSALUD), del mes correspondiente.
  - k) Planilla del personal obrero.
  - m) Fotografías a color del proceso de construcción del mes valorizado (mínimo 20, señalar descripción y fecha).
  - n) Otros documentos que considere importante.



## 32. ÓRDENES DE PAGO

### ÓRDENES DE PAGO PARA VALORIZACIONES MENSUALES

El valor del pago mensual del Contrato ejecutados durante el mes en cuestión será:

- El monto acumulado por los trabajos ejecutados hasta la fecha.
- Menos el total facturado por trabajos ejecutados hasta el mes anterior.
- Menos la amortización de los adelantos otorgados, si los hubiera, de acuerdo a los porcentajes establecidos.
- Menos cualquier otra retención o penalidad que sea necesario aplicar según lo previsto en estos términos de referencia o en el Contrato.

Tomando en cuenta el valor resultante se extenderá la orden de pago mensual. Las estimaciones del progreso de los trabajos pueden ser reajustadas conforme se efectúen las estimaciones finales. La inclusión de cualquier trabajo o material en las estimaciones de pagos mensuales, no deberá ser interpretada como aceptación de tal trabajo o material y en consecuencia no impedirá el rechazo de aquel trabajo, así estuviera cancelado parcialmente, si se descubre que el mismo no está en estricto acuerdo con las especificaciones. Este rechazo incluirá también el trabajo posteriormente ejecutado, si hay secuencia de dependencia. Todos los equipos instalados, materiales y trabajos comprendidos en los pagos mensuales ejecutados, serán considerados como propiedad de la ENTIDAD, pero esta disposición no libera al Contratista de la responsabilidad total del mantenimiento hasta la conclusión del Contrato.

### ORDEN DE PAGO PARA LA VALORIZACIÓN DE LA LIQUIDACIÓN FINAL

Con la previa autorización del Supervisor, la valorización de la Liquidación Final de Pago confeccionado, seguirá el trámite de aprobación final y pago por la ENTIDAD.





### 33. RECEPCIÓN DE LA OBRA

La recepción de la obra se realizará teniendo en cuenta el artículo 208 del Reglamento de la Ley de Contrataciones del Estado (modificado por el Decreto Legislativo N°1444 y aprobado por el Decreto Supremo N°344-2018-EF) No estará permitida la recepción parcial de secciones terminadas de las obras, de conformidad con el artículo 208 del Reglamento de L.C.E. En Contratación proporcionará al Comité de Recepción un juego completo de los planos de replanteo para facilitar la verificación de la culminación de la obra, sin perjuicio de su obligación de presentarlo nuevamente en la liquidación de la obra. El Comité no recepcionará la obra sin verificar el funcionamiento satisfactorio de todos los equipos y sistemas que conforman la obra, usándose energía eléctrica y abastecimiento de agua conectados a los servicios públicos correspondientes.

### 34. RESPONSABILIDAD ANTE TERCEROS

El Contratista será directo responsable de las consecuencias causadas por deficiencia o Negligencia durante la ejecución de la obra, como la afectación a terceros o a las propiedades de éstos, por responsabilidad civil.

### 35. OBLIGACIONES DEL TÉRMINO DE OBRA

EL CONTRATISTA al término de las obras y conjuntamente con el documento que solicita la recepción de la obra, deberá presentar al Supervisor de la Obra los siguientes documentos para su revisión, verificación y conformidad, para fines de la Recepción de la Obra:

1. Planos de replanteo donde se hayan incorporado todas las modificaciones autorizadas a la obra para efectos que pueda ser verificado por el Comité de Recepción de la Obra.

2. Copia del Cuaderno de obra y fotos.

3. Pruebas de calidad según requerimiento de la Entidad.

Posteriormente al cumplimiento de lo señalado anteriormente, para efectos de la Liquidación de Obra, además de lo indicado en rubro Valorización Final, EL CONTRATISTA deberá entregar al Supervisor como contenido mínimo:

1. El expediente de liquidación de obra debe contar con informe ejecutivo y conformidad del supervisor de obra, asimismo el expediente de liquidación deberá estar foliado y visado en todas sus páginas por el supervisor

2. Memoria explicativa del desarrollo de la obra desde su inicio hasta el final, indicando asuntos relevantes, problemáticas ocurridas, acciones asumidas, conclusiones, recomendaciones

3. Memoria descriptiva valorizada.

4. Cálculo de valorización por presupuesto contractual, por obras adicionales, por mayores gastos generales, por intereses, por penalidades según corresponda.

5. Cálculo de reajustes, deducciones de reajustes, amortizaciones por adelantos otorgados.

6. Comparación de reintegros programados con ejecutados, en función de los conceptos de obra atrasada, obra adelantada.

7. Cronograma de avance físico de obra programada y/o autorizada

8. Copia de resoluciones por ampliación de plazo, adicionales, otros

9. Constancia de no adeudo a moradores del lugar, firmado por autoridades locales, y/o distritales según corresponda

10. Cuaderno de obra original, desde el primer folio hasta la hoja de cierre del cuaderno de obra.

11. Copias de c/p por pago de adelantos, valorizaciones, adicionales, intereses, etc. 12. Copia de carta fianza y/o garantía por adelantos y/o fiel cumplimiento y/o carta de autorización de la retención de 10%

12. Panel fotográfico mostrando etapas relevantes de ejecución (30 como mínimo con la descripción correspondiente)

13. Protocolos de calidad original y el resumen respectivo.

14. Planos de replanteo o post construcción (plano de ubicación y localización en coordenadas UTM, plano de planteamiento de arquitectura general corte y elevación, plano de planteamiento general de instalaciones eléctricas, plano de planteamiento general de instalaciones sanitaria incluyendo evacuación de aguas pluviales.

15. Planilla de metrados de lo real ejecutado.

16. Actas de entrega terreno, inicio, paralización, reinicio, culminación, carta de designación del inspector de obra, del supervisor de obra, carta de entrega del expediente técnico.

17. Acta de recepción de obra y observaciones planteadas por el comité (en caso de corresponder)

18. Resolución de conformación de comité de recepción de obra.





**UNIVERSIDAD NACIONAL “HERMILIO VALDIZAN” – HUÁNUCO**  
**UNIDAD EJECUTORA DE INVERSIONES**  
**“Año del Fortalecimiento de la Soberanía Nacional”**



19. Resolución de aprobación del expediente técnico.
20. Presupuesto de obra, formulas polinómicas, del expediente técnico.
21. 01 cinta de video editada de post ejecución, en el que se muestre las metas logradas del proyecto.
22. Contrato de ejecución de obra, que incluya anexos y adendas, según sea el caso, bases integradas, absolución de consultas, términos de referencia
23. Presupuesto de obra ofertado, cuadro desagregado de los porcentajes de gastos generales, fijos y variables ofertados por el ejecutor.
24. Adjuntar en lenguaje digital (Excel) los cálculos detallados y sustentados de valorizaciones, reintegros, deducciones, amortizaciones, pagos a cuenta, penalidades etc.
25. Otros documentos que el supervisor y/o ejecutor considere pertinente.

De no presentar la Liquidación en los plazos señalados y en conformidad al art. 209° del reglamento de la ley de contrataciones del estado, la Entidad ordena al supervisor o inspector la elaboración de la liquidación debidamente sustentada en el plazo previsto en el numeral 209.1, siendo los gastos a cargo del contratista. La Entidad notifica la liquidación al contratista para que éste se pronuncie dentro de los quince (15) días siguientes.

### 36. RESPONSABILIDAD DEL CONTRATISTA

La ENTIDAD no podrá ser privada o impedida, en virtud de cualquier medición, cálculo o valorización, realizados antes o después de la terminación y aceptación de la Obra y de los pagos correspondientes efectuados, de verificar las características de calidad de los materiales utilizados, las condiciones de la obra ejecutada y el verdadero monto reembolsable al Contratista, ni de demostrar que tales mediciones, cálculos o valorizaciones estuvieran incorrectos o que los materiales y la obra no estuviesen de acuerdo con las estipulaciones del Contrato.

La ENTIDAD no podrá ser privada ni impedida, no obstante, la existencia de dichas mediciones, cálculos, valorizaciones y pagos realizados, de su derecho de recuperar del Contratista, de sus garantías o por cualquier otro medio, el importe de los daños que considere ocasionados por no haber cumplido el Contratista con lo establecido en los Documentos de Contrato.

La aceptación por parte del Supervisor, o cualquier pago efectuado en concepto de aceptación de una parte o la totalidad de la Obra, cualquier tiempo transcurrido o cualquier posición adoptada por el Supervisor, no podrán significar una renuncia a los derechos legales de la ENTIDAD sobre cualquier parte del Contrato, o de cualquier potestad o derecho de Indemnización.



### 37. PENALIDAD POR MORA

Con respecto a las penalidades a aplicar, en el presente proceso de convocatoria se regirá la penalidad por mora, de acorde al artículo 162 del Reglamento de Contrataciones del Estado, así como lo dispuesto en sus respectivos incisos, que se detallan:

162.1. En caso de retraso injustificado del contratista en la ejecución de las prestaciones objeto del contrato, la Entidad le aplica automáticamente una penalidad por mora por cada día de atraso.

La penalidad se aplica automáticamente y se calcula de acuerdo a la siguiente fórmula:

$$\text{Penalidad diaria} = \frac{0.10 \times \text{monto vigente}}{F \times \text{plazo vigente en días}}$$

Donde F tiene los siguientes valores: a) Para plazos menores o iguales a sesenta (60) días, para bienes, servicios en general, consultorías y ejecución de obras: F 0.40. b) Para plazos mayores a sesenta (60) días: b.1) Para bienes, servicios en general y consultorías: F = 0.25 B.2) Para obras: F = 0.15

162.2. Tanto el monto como el plazo se refieren, según corresponda, al monto vigente del contrato o ítem que debió ejecutarse o, en caso que estos involucraran obligaciones de ejecución periódica o entregas parciales, a la prestación individual que fuera materia de retraso.

162.3. En caso no sea posible cuantificar el monto de la prestación materia de retraso, la Entidad puede establecer en los documentos del procedimiento de selección la penalidad a aplicarse.

162.4. Para los supuestos que, por la naturaleza de la contratación, la fórmula indicada en el presente artículo no cumpla con su finalidad, el Ministerio de Economía y Finanzas mediante





**UNIVERSIDAD NACIONAL “HERMILIO VALDIZÁN” – HUÁNUCO**  
**UNIDAD EJECUTORA DE INVERSIONES**  
“Año del Fortalecimiento de la Soberanía Nacional”



Resolución Ministerial puede establecer fórmulas especiales para el cálculo de la penalidad por mora.

**a) DE LAS OTRAS PENALIDADES DISTINTAS A LA PENALIDAD POR MORA**

De acuerdo con el artículo 163 del Reglamento, se pueden establecer otras penalidades, distintas al retraso o mora, las cuales deben ser objetivas, razonables, congruentes y proporcionales con el objeto de la contratación. Estas son las siguientes:

N°	Supuestos de aplicación de penalidad	Forma de cálculo	Procedimiento
1	Cuando el personal acreditado permanece menos de sesenta (60) días desde el inicio de su participación en la ejecución del contrato o del íntegro del plazo de ejecución, si este es menor a los sesenta (60) días, de conformidad con las disposiciones establecidas en el numeral 190.2 del artículo 190 del Reglamento.	Valor de la penalidad igual a (0.5) UIT por cada día de ausencia del personal en obra en el plazo previsto.	Según informe del Inspector y/o Supervisor de obra o Responsable de la Unidad Ejecutora de Inversiones.
2	En caso el contratista incumpla con su obligación de ejecutar la prestación con el personal acreditado o debidamente sustituido.	Valor de la penalidad igual a (0.5 UIT) por cada día de ausencia del personal en obra.	Según informe del Inspector y/o Supervisor de obra o Responsable de la Unidad Ejecutora de Inversiones.
3	Si el contratista o su personal, no permite el acceso al cuaderno de obra al Inspector o Supervisor, según corresponda, impidiéndole anotar las ocurrencias.	Cinco por mil (5/1000) del monto de la valorización del periodo por cada día de dicho impedimento.	Según informe del Inspector y/o Supervisor.
Esta penalidad solo aplica si el cuaderno de obra es físico. El uso del cuaderno de obra digital es obligatorio para los contratos que deriven de procedimientos de selección para la ejecución de obras, convocados a partir de la entrada en vigencia de la Directiva N° 009-2020-OSCE/PRE (14.08.2020), salvo que se haya autorizado el uso del cuaderno de obra físico, según lo previsto en el numeral 9.3 de dicha Directiva.			
4	<b>SEGURIDAD EN OBRA Y SEÑALIZACIÓN</b> Cuando el Contratista no cuenta con los dispositivos de seguridad en la obra, tanto vehicular como peatonal, incumpliendo con lo propuesto, cuando no cumple con implementar la señalización interna y externa que la obra requiera a fin de evitar accidentes y brindar seguridad a los usuarios.	Valor de la penalidad igual a (0.1 UIT); del monto contratado por cada día de incumplimiento o en obra.	Según informe del Inspector y/o Supervisor de obra o evidencia documentaria
5	<b>CRONOGRAMA DE EJECUCION</b> Cuando el contratista no presenta el programa de ejecución de obra correspondiente al inicio de la obra o adicionales de obra o actualización del programa de	Valor de la penalidad igual a (0.1 UIT), por cada ocurrencia en la obra.	Según informe del Inspector y/o Supervisor de obra o Responsable de la Unidad Ejecutora de Inversiones.





**UNIVERSIDAD NACIONAL “HERMILIO VALDIZÁN” – HUÁNUCO**  
**UNIDAD EJECUTORA DE INVERSIONES**  
**“Año del Fortalecimiento de la Soberanía Nacional”**



	ejecución de obra o cronograma acelerado de ejecución de obra dentro de plazos que correspondan en la ley de contrataciones y su reglamento		
6	<b>PRUEBAS y ENSAYOS</b> Cuando el contratista no realiza las pruebas y/o ensayos para verificar la calidad de los materiales y los trabajos ejecutados en los plazos establecidos.	Valor de la penalidad igual a (0.2 UIT), por cada ocurrencia en la obra.	Según informe del Inspector y/o Supervisor de obra o Responsable de la Unidad Ejecutora de Inversiones.
7	<b>POR INASISTENCIA DE LOS ESPECIALISTAS DEL CONTRATISTA A REUNION CONVOCADAS POR LA ENTIDAD CONTRATANTE</b> Cuando el contratista de manera injustificada, no asista con sus especialistas a reuniones convocadas por la Entidad, exigidos en el expediente técnico. “Previamente a las reuniones deberá indicarse que profesionales del plantel asistirán a las mismas”	Valor de la penalidad igual a (0.2 UIT), por cada ocurrencia en la obra.	Según informe del Inspector y/o Supervisor de obra o Responsable de la Unidad Ejecutora de Inversiones.
8	<b>SEGURO COMPLEMENTARIO DE TRABAJO DE RIESGO</b> Cuando el Contratista no cuente con el seguro complementario de trabajo de riesgo, para el personal que realice trabajos de ensayos, de Estudios de Suelos o cualquier personal técnico u obrero durante la ejecución de la Obra.	Valor de la penalidad igual a (0.2 UIT), por cada ocurrencia en la obra.	Según informe del Inspector y/o Supervisor de obra.
9	<b>PAGO DEL PERSONAL</b> Por la demora en el cumplimiento en los pagos del personal al servicio del contratista por un período mayor a un mes.	Valor de la penalidad igual a (0.2 UIT), por cada caso determinado.	Según informe del Inspector y/o Supervisor de obra.
10	<b>MAQUINARIA Y EQUIPAMIENTO</b> Cuando el contratista no cuente con los equipos y/o maquinarias que conforman el equipamiento estratégico, de acuerdo al calendario de utilización de equipo, o que los tenga incompletos para la ejecución de la obra. La penalidad será por ocurrencia	Valor de la Penalidad igual a (5/1000) del monto del contrato original, por ocurrencia.	Según informe del Inspector y/o Supervisor de obra o evidencia documentaria.
11	<b>INCUMPLIMIENTO DE MATERIALES EN OBRA.</b> No cuenta con materiales necesarios en obra de acuerdo al calendario de adquisición de Materiales.	Valor de la penalidad igual a (0.2 UIT), por cada ocurrencia en la obra.	Según informe del Inspector y/o Supervisor de obra.





**UNIVERSIDAD NACIONAL “HERMILIO VALDIZÁN” – HUÁNUCO**  
**UNIDAD EJECUTORA DE INVERSIONES**  
“Año del Fortalecimiento de la Soberanía Nacional”



12	<b>CALIDAD DE LOS MATERIALES</b> Cuando el contratista ingrese materiales a la obra sin la autorización del supervisor o utilice para la ejecución de la obra materiales de menos calidad que los especificados en el Expediente Técnico. La multa es por cada material no autorizado o no adecuado.	Valor de la penalidad igual a (0.2 UIT), por cada ocurrencia en la obra.	Según informe del Inspector y/o Supervisor de obra.
13	<b>INCUMPLIMIENTO DE ESPECIFICACIONES TÉCNICAS</b> El incumplimiento de las especificaciones técnicas de productos entregables (requisitos indicados en planos y EE. TT.), materiales y equipos previstos en el Expediente Técnico de obra.	Valor de la penalidad igual a (0.2 UIT), por cada ocurrencia en la obra.	Según informe del Inspector y/o Supervisor de obra.
14	No cumple en realizar las medidas de mitigación ambiental indicadas en el estudio de Impacto ambiental.	Valor de la penalidad igual a (0.2 UIT), por cada día de ocurrencia.	Según informe del Inspector y/o Supervisor de obra.
15	No reporta los accidentes de trabajo de acuerdo a lo estipulado en la Ley 29783 de Seguridad y Salud en el Trabajo. DS N° 005-2012-TR N°, 009-2005-TR Reglamento de Seguridad y Salud en el Trabajo	Valor de la penalidad igual a (0.3 UIT), del monto contratado por cada ocurrencia.	Según informe del Inspector y/o Supervisor de obra.
16	<b>ANOTACIÓN DE OCURRENCIAS</b> Si el residente de obra incumple en evaluar permanentemente el desarrollo de la administración de riesgos y no realiza la anotación de los resultados en el Cuaderno de obra en el plazo que estipula el Art. 192.2 del RLCE respecto a la Gestión de Riesgo	Valor de la penalidad igual a (0.1 UIT) por cada ocurrencia en la obra.	Según informe del Inspector y/o Supervisor de obra o evidencia documentaria.
17	<b>REVISIÓN DEL EXPEDIENTE TÉCNICO DE OBRA</b> Si dentro de los treinta (30) días calendario del inicio del plazo de ejecución de obra el contratista no presenta al supervisor de obra, el informe técnico de revisión del expediente técnico de obra, que incluya entre otros, las posibles prestaciones adicionales, riesgos del proyecto y otros aspectos que sean materia de consulta.	Valor de la penalidad igual a (0.1 UIT) por cada día de retraso en la presentación.	Según informe del Inspector y/o Supervisor de obra o evidencia documentaria.
	<b>INDUMENTARIA E IMPLEMENTO DE PROTECCIÓN PERSONAL</b>	Valor de la penalidad igual a los tenga	







**UNIVERSIDAD NACIONAL “HERMILIO VALDIZÁN” – HUÁNUCO**  
**UNIDAD EJECUTORA DE INVERSIONES**  
**“Año del Fortalecimiento de la Soberanía Nacional”**



18	Cuando el contratista permita que el trabajador labore sin estos o que conforme lo establece la NORMA G.050. La aplicación de penalidad será por cada trabajador que no cuente con indumentaria y/o sus implementos y por cada vez que sea detectado.	incompletos, (1/1000) del monto del contrato original, por ocurrencia.	Según informe del Inspector y/o Supervisor de obra o evidencia documental.
19	<b>PERMANENCIA DEL PLANTEL TÉCNICO</b> En caso de que los profesionales del plantel técnico no permanezcan en obra de acuerdo al coeficiente de participación y de acuerdo al calendario de participación del personal. (La penalidad se aplicará por cada profesional ausente)	Valor de la penalidad igual a (0.2 UIT) por cada día de ausencia del personal.	Según informe del Inspector y/o Supervisor de obra o evidencia documental.



**Advertencia**

No se puede incluir como otras penalidades la sola presentación de la solicitud de sustitución del personal acreditado. La penalidad por sustitución del personal aplica siempre y cuando la Entidad no haya aprobado su sustitución, según lo previsto en el numeral 190.4 del artículo 190 del Reglamento.

**PROCEDIMIENTO DE EVALUACIÓN Y APLICACIÓN DE PENALIDADES:**

El procedimiento a seguir para la aplicación de penalidades, así como la presentación de descargos, será como se indica a continuación:

- Si durante las visitas al lugar de ejecución, un funcionario de LA ENTIDAD o el Coordinador de Obras o el que haga sus veces o supervisor de obra, advierte que el ejecutor ha incurrido en una o más de las penalidades indicadas anteriormente, elaborará un Acta de verificación, la cual será suscrita obligatoriamente por este, pudiendo además ser suscrita por uno o más de los trabajadores presentes o de ser posible por una autoridad local, no siendo obligatoria la suscripción por la autoridad local correspondiente.
- El coordinador de obra o quien haga sus veces, según corresponda, elaborará un informe y trasladará dicha acta a través de la Unidad ejecutora de inversiones al EL CONTRATISTA adjuntando copia del acta indicada en el párrafo anterior, calificando el tipo de penalidad incurrida indicando el plazo para presentar su descargo, el cual no será mayor de tres (03) días hábiles contados a partir del día siguiente de recibida la notificación.
- El ejecutor presentará su descargo debidamente ante la Unidad ejecutora de inversiones de LA ENTIDAD, el cual debe ser ingresado por Trámite Documentario de LA ENTIDAD.
- El coordinador de obras o quien haga sus veces, evaluará el descargo del ejecutor, emitiendo informe concluyendo si se debe o no aplicar la penalidad en que hubiese incurrido el ejecutor. Dicho informe lo dirigirá a la Unidad ejecutora de inversiones para su trámite correspondiente, a fin de deducirse la penalidad del pago de valorización que corresponda.
- De no presentar el ejecutor el descargo en el plazo otorgado, el coordinador de la obra procederá a emitir su informe concluyendo que se debe aplicar la penalidad. Dicho informe lo dirigirá a la Unidad ejecutora de inversiones para su trámite correspondiente, a fin de deducirse la penalidad del pago de valorización que corresponda.

**38. CUADERNO DE OBRA**

El uso del cuaderno de obra digital es obligatorio para los contratos que deriven de procedimientos de selección para la ejecución de obras, convocados a partir de la entrada en vigencia de la Directiva N° 009-2020-OSCE/PRE (14.08.2020), salvo que se haya autorizado el uso del cuaderno de obra físico, según lo previsto en el numeral 9.3 de dicha Directiva.



#### 39. DOCUMENTOS COMPLEMENTARIOS DE LOS TÉRMINOS DE REFERENCIA

Forman parte integrante del Contrato, las presentes Bases y todos los documentos indicados en los Requerimientos técnicos mínimos proporcionados por la ENTIDAD; así como, los planos y toda otra documentación referente a la Obra, que tienen por finalidad complementarse mutuamente. En caso de discrepancia entre diferentes partes de los Documentos de Contrato, se aplicará el siguiente orden de precedencia entre los mismos:

- La normativa pertinente
- Contrato
- Condiciones Generales del Contrato
- Bases de la presente convocatoria
- Propuesta del CONTRATISTA
- Garantías: de Fiel Cumplimiento de Contrato, de Adelantos (Directos y por materiales, insumos o servicios puestos a disposición del objeto del Contrato).
- Otros documentos que forman parte del Contrato.

En caso de alguna dificultad en la interpretación de los Documentos de Contrato, el Supervisor será el encargado de transmitir al CONTRATISTA las aclaraciones necesarias, luego de que éstas sean establecidas en consulta con la ENTIDAD.

#### 40. FORMA DE PAGO

La Entidad deberá realizar el pago de la contraprestación pactada a favor del contratista en Valorización Mensual:

- Valorización mensual, que debe ser presentada al Inspector o Supervisor, para que gestione su aprobación por parte de la Entidad, una vez aprobado, el Contratista generará la factura para proceder al trámite del pago.
- Recepción y conformidad del Inspector o Supervisor
- Informe del funcionario responsable del área usuaria emitiendo su conformidad de la prestación efectuada.



#### NOTA IMPORTANTE:

- 1 El Expediente Técnico será entregado a los participantes al momento de adquirir las bases. Previo pago por concepto de reproducción del mismo.
- 2 Ante dudas relacionadas con la veracidad o exactitud de la información contenida en los documentos presentados, la Entidad realizará la fiscalización respectiva.

#### 41. CLAUSULAS OBLIGATORIAS A INCLUIRSE EN EL CONTRATO

Se incluirán necesariamente y bajo responsabilidad cláusulas referidas a:

1. Garantías.
  - Garantía de fiel cumplimiento.
  - Garantía por adelantos.
2. Solución de controversias
  - Conciliación o arbitraje (convenio o cláusula arbitral).
3. Resolución de contrato por incumplimiento.
  - Carta notarial motivada con decisión de poner fin al contrato.

#### 42. RESOLUCIÓN DE CONTRATO

Para la resolución del contrato de obra debe aplicarse el Artículo 36° de la LCE y los Artículos 165, 166 y 207 del RLCE.

#### 43. SOLUCIONES DE CONTROVERSIAS

Las controversias que surjan entre las partes se sujetarán, según establecido en el artículo 223, 243, 244, 245 y 251 RLCE. Asimismo, para el caso de conciliación o arbitraje el contratista se deberá al ámbito de la jurisdicción de la Región de Ayacucho.



UNIVERSIDAD NACIONAL “HERMILIO VALDIZÁN” – HUÁNUCO  
UNIDAD EJECUTORA DE INVERSIONES  
“Año del Fortalecimiento de la Soberanía Nacional”



#### 44. DEL EXPEDIENTE DE OBRA

El contratista presentará al Supervisor o Inspector de Obra dentro de los treinta (30) días calendarios del inicio de plazo de ejecución de obra, un informe técnico de revisión del expediente técnico de obra, que incluya entre otros, las posibles prestaciones adicionales, riesgos del proyecto y otros aspectos que sean materia de consulta. En aplicación del artículo 177 del Reglamento de la Ley de Contrataciones del Estado (Modificado por el D. L. N°1444 y aprobado por el D.S. N° 168-2020-EF).

### 3.2 REQUISITOS DE CALIFICACIÓN<sup>2</sup>

A	CAPACIDAD TÉCNICA Y PROFESIONAL																																													
A.1	EQUIPAMIENTO ESTRATÉGICO																																													
	<u>Requisitos:</u> <table><tr><th>N°</th><th>EQUIPOS</th><th>CANTIDAD</th></tr><tr><td>01</td><td>ESTACION TOTAL CON 02 PRISMAS</td><td>01</td></tr><tr><td>02</td><td>MOTOBOMBA DE 2HP</td><td>01</td></tr><tr><td>03</td><td>COMPACTADORA VIBRATORIA TIPO PLANCHA 5.8 HP</td><td>02</td></tr><tr><td>04</td><td>MARTILLO NEUMATICO DE 15 kg</td><td>01</td></tr><tr><td>05</td><td>COMPRESORA DE 2HP INCLUIDO MANGUERA</td><td>01</td></tr><tr><td>06</td><td>COMPACTADOR VIBR. TIPO CANGURO</td><td>01</td></tr><tr><td>07</td><td>RETROEXCAVADORA SOBRE LLANTAS 58 HP 1/2 y3</td><td>01</td></tr><tr><td>08</td><td>EXCAVADORA SOBRE ORUGAS 320HP 2.0-3.8 YD3</td><td>01</td></tr><tr><td>09</td><td>RODILLO VIBRATORIO LISO 190HP 15-20TN</td><td>01</td></tr><tr><td>10</td><td>CAMION VOLQUETE DE 15 m3</td><td>01</td></tr><tr><td>11</td><td>GRUA DE 4TN CON PLUMA DE 10M DE LONGITUD</td><td>01</td></tr><tr><td>12</td><td>SOLDADORA DE 200A</td><td>01</td></tr><tr><td>13</td><td>VIBRADOR DE CONCRETO 4 HP 1.50" - 2.40"</td><td>02</td></tr><tr><td>14</td><td>MEZCLADORA DE CONCRETO 9 A 11 P3 (12 HP)</td><td>02</td></tr></table> <u>Acreditación:</u> <p>De conformidad con el numeral 49.3 del artículo 49 y el literal e) del numeral 139.1 del artículo 139 del Reglamento este requisito de calificación se acredita para la suscripción del contrato.</p> <div><u>Importante</u><ul style="list-style-type: none"><li>No corresponde solicitar como equipamiento que el postor cuente con oficinas, locales u otros espacios físicos. Asimismo, no se puede requerir características, años de antigüedad y demás condiciones del equipamiento que no consten en el expediente técnico.</li></ul></div>	N°	EQUIPOS	CANTIDAD	01	ESTACION TOTAL CON 02 PRISMAS	01	02	MOTOBOMBA DE 2HP	01	03	COMPACTADORA VIBRATORIA TIPO PLANCHA 5.8 HP	02	04	MARTILLO NEUMATICO DE 15 kg	01	05	COMPRESORA DE 2HP INCLUIDO MANGUERA	01	06	COMPACTADOR VIBR. TIPO CANGURO	01	07	RETROEXCAVADORA SOBRE LLANTAS 58 HP 1/2 y3	01	08	EXCAVADORA SOBRE ORUGAS 320HP 2.0-3.8 YD3	01	09	RODILLO VIBRATORIO LISO 190HP 15-20TN	01	10	CAMION VOLQUETE DE 15 m3	01	11	GRUA DE 4TN CON PLUMA DE 10M DE LONGITUD	01	12	SOLDADORA DE 200A	01	13	VIBRADOR DE CONCRETO 4 HP 1.50" - 2.40"	02	14	MEZCLADORA DE CONCRETO 9 A 11 P3 (12 HP)	02
N°	EQUIPOS	CANTIDAD																																												
01	ESTACION TOTAL CON 02 PRISMAS	01																																												
02	MOTOBOMBA DE 2HP	01																																												
03	COMPACTADORA VIBRATORIA TIPO PLANCHA 5.8 HP	02																																												
04	MARTILLO NEUMATICO DE 15 kg	01																																												
05	COMPRESORA DE 2HP INCLUIDO MANGUERA	01																																												
06	COMPACTADOR VIBR. TIPO CANGURO	01																																												
07	RETROEXCAVADORA SOBRE LLANTAS 58 HP 1/2 y3	01																																												
08	EXCAVADORA SOBRE ORUGAS 320HP 2.0-3.8 YD3	01																																												
09	RODILLO VIBRATORIO LISO 190HP 15-20TN	01																																												
10	CAMION VOLQUETE DE 15 m3	01																																												
11	GRUA DE 4TN CON PLUMA DE 10M DE LONGITUD	01																																												
12	SOLDADORA DE 200A	01																																												
13	VIBRADOR DE CONCRETO 4 HP 1.50" - 2.40"	02																																												
14	MEZCLADORA DE CONCRETO 9 A 11 P3 (12 HP)	02																																												
A.2	CALIFICACIONES DEL PLANTEL PROFESIONAL CLAVE																																													
	FORMACIÓN ACADÉMICA DEL PLANTEL PROFESIONAL CLAVE																																													
	<u>Requisitos:</u> <ul style="list-style-type: none"><li>- <u>RESIDENTE DE OBRA</u>  Formación Académica Ingeniero Civil y/o Arquitecto, titulado, colegido y habilitado</li><li>- <u>ESPECIALISTA EN ESTRUCTURAS</u>  Formación Académica Ingeniero Civil, titulado, colegiado y habilitado</li><li>- <u>ESPECIALISTA EN ARQUITECTURA</u>  Formación Académica</li></ul>																																													

<sup>2</sup> Lo solicitado en este acápite debe ser igual a las condiciones requeridas en el numeral 3.1 del presente requerimiento.





UNIVERSIDAD NACIONAL “HERMILIO VALDIZÁN” – HUÁNUCO  
UNIDAD EJECUTORA DE INVERSIONES  
“Año del Fortalecimiento de la Soberanía Nacional”



	<p>Arquitecto, titulado, colegiado y habilitado</p> <ul style="list-style-type: none"> <li>- <b><u>ESPECIALISTA EN SUELOS Y GEOTECNIA</u></b></li> </ul> <p>Formación Académica Ingeniero Geólogo y/o Ingeniero civil, titulado, colegiado y habilitado.</p> <ul style="list-style-type: none"> <li>- <b><u>ESPECIALISTA EN INSTALACIONES SANITARIAS</u></b></li> </ul> <p>Formación Académica Ingeniero Sanitario, titulado, colegiado y habilitado.</p> <ul style="list-style-type: none"> <li>- <b><u>ESPECIALISTA ELECTROMECÁNICO O ELECTRICAS</u></b></li> </ul> <p>Formación Académica Ingeniero Mecánico Electricista y/o Ingeniero Electricista, titulado, colegiado y habilitado.</p> <ul style="list-style-type: none"> <li>- <b><u>ESPECIALISTA AMBIENTAL</u></b></li> </ul> <p>Formación Académica Ingeniero de Ambiental, titulado, colegiado y habilitado.</p> <p><b><u>ESPECIALISTA EN SEGURIDAD Y RIESGO</u></b></p> <p>Formación Académica Ingeniero de Higiene y Seguridad Industrial, titulado colegiado y habilitado</p> <p><u>Acreditación:</u></p> <p>De conformidad con el numeral 49.3 del artículo 49 y el literal e) del numeral 139.1 del artículo 139 del Reglamento este requisito de calificación se acredita para la suscripción del contrato.</p> <div> <p><b>Importante</b></p> <ul style="list-style-type: none"> <li>• <i>El residente de la obra debe cumplir las calificaciones establecidas en el artículo 179 del Reglamento.</i></li> </ul> </div>
<b>A.3</b>	<p><b>EXPERIENCIA DEL PLANTEL PROFESIONAL CLAVE</b></p> <p><u>Requisitos:</u></p> <ul style="list-style-type: none"> <li>- <b><u>RESIDENTE DE OBRA</u></b></li> </ul> <p><b>Tipo de Experiencia</b> Experiencia como Residente y/o Supervisor y/o Inspector de Obra y/o Jefe de Supervisión, no menor a cuatro (04) años en obras iguales y/o similares al objeto de la convocatoria, durante un periodo de no mayor de veinticinco (25) años a la fecha de presentación de propuestas, la experiencia a acreditar se computa desde la colegiatura.</p> <ul style="list-style-type: none"> <li>- <b><u>ESPECIALISTA EN ESTRUCTURAS</u></b></li> </ul> <p><b>Tipo de Experiencia</b> Experiencia efectiva mínima de tres (03) años de haber participado como Especialista en Estructuras y/o Ingeniero Estructural en la Ejecución y/o supervisión de obras iguales y/o similares al objeto de convocatoria, durante un periodo de no mayor de veinticinco (25) años a la fecha de presentación de propuestas, la experiencia a acreditar se computa desde la colegiatura. Las mismas que deberán haber sido ejecutadas en periodos de tiempo distintos sin traslaparse, de presentarse experiencia ejecutada paralelamente (traslape), para el cómputo del tiempo de dicha experiencia sólo se considerará una vez el periodo traslapado.</p>





- **ESPECIALISTA EN ARQUITECTURA**

**Tipo de Experiencia**

Experiencia efectiva mínima de tres (03) años de haber participado como Especialista en Arquitectura en la Ejecución y/o supervisión de obras iguales y/o Similares al objeto de convocatoria, durante un periodo de no mayor de veinticinco (25) años a la fecha de presentación de propuestas, la experiencia a acreditar se computa desde la colegiatura. Las mismas que deberán haber sido ejecutadas en periodos de tiempo distintos sin traslaparse, de presentarse experiencia ejecutada paralelamente (traslape), para el cómputo del tiempo de dicha experiencia sólo se considerará una vez el periodo traslapado.

- **ESPECIALISTA EN SUELOS Y GEOTECNIA**

**Tipo de Experiencia**

Experiencia efectiva mínima de tres (03) años de haber participado como especialista en mecánica de suelos y/o especialista en geotecnia, en la Supervisión de obra y/o Inspección de obra y/o Ejecución de obras iguales y/o similares al objeto de la convocatoria, durante un periodo de no mayor de veinticinco (25) años a la fecha de presentación de propuestas, la experiencia a acreditar se computa desde la colegiatura. Las mismas que deberán haber sido ejecutadas en periodos de tiempo distintos sin traslaparse, de presentarse experiencia ejecutada paralelamente (traslape), para el cómputo del tiempo de dicha experiencia sólo se considerará una vez el periodo traslapado.

- **ESPECIALISTA EN INSTALACIONES SANITARIAS**

**Tipo de Experiencia**

Experiencia efectiva mínima de tres (03) años de haber participado como Especialista en Instalaciones Sanitarias y/o Ingeniero Sanitario y/o Especialista Sanitario en la Ejecución y/o supervisión de obras iguales y/o similares al objeto de convocatoria, durante un periodo de no mayor de veinticinco (25) años a la fecha de presentación de propuestas, la experiencia a acreditar se computa desde la colegiatura. Las mismas que deberán haber sido ejecutadas en periodos de tiempo distintos sin traslaparse, de presentarse experiencia ejecutada paralelamente (traslape), para el cómputo del tiempo de dicha experiencia sólo se considerará una vez el periodo traslapado.

- **ESPECIALISTA ELECTROMECÁNICO O ELECTRICAS**

**Tipo de Experiencia**

Experiencia efectiva mínima de tres (03) años de haber participado como Especialista en Instalaciones Eléctricas y/o Especialista Electricista y/o Especialista Mecánico Electricista en la Ejecución y/o supervisión de obras iguales y/o similares al objeto de convocatoria, durante un periodo de no mayor de veinticinco (25) años a la fecha de presentación de propuestas, la experiencia a acreditar se computa desde la colegiatura. Las mismas que deberán haber sido ejecutadas en periodos de tiempo distintos sin traslaparse, de presentarse experiencia ejecutada paralelamente (traslape), para el cómputo del tiempo de dicha experiencia sólo se considerará una vez el periodo traslapado.

- **ESPECIALISTA AMBIENTAL**

**Tipo de Experiencia**

Experiencia efectiva mínima de tres (03) años como especialista ambiental y/o especialista en medio ambiente y/o especialista en impacto ambiental, en la Supervisión de obra y/o Inspección de obra y/o Ejecución de obras en general, durante un periodo de no mayor de veinticinco (25) años a la fecha de presentación de propuestas, la experiencia a acreditar se computa desde la colegiatura. Las mismas que deberán haber sido ejecutadas en periodos de





UNIVERSIDAD NACIONAL “HERMILIO VALDIZÁN” – HUÁNUCO  
UNIDAD EJECUTORA DE INVERSIONES  
“Año del Fortalecimiento de la Soberanía Nacional”



tiempo distintos sin traslaparse, de presentarse experiencia ejecutada paralelamente (traslape), para el cómputo del tiempo de dicha experiencia sólo se considerará una vez el periodo traslapado.

- **ESPECIALISTA EN SEGURIDAD Y RIESGO**

**Tipo de Experiencia**

Experiencia efectiva no menor tres (03) años como especialista en seguridad, especialista en seguridad y riesgo y/o especialista en seguridad y salud en el trabajo y/o especialista en higiene y seguridad de obras, en la Supervisión de obra y/o Inspección de obra y/o Ejecución de obras en general, durante un periodo de no mayor de veinticinco (25) años a la fecha de presentación de propuestas, la experiencia a acreditar se computa desde la colegiatura. Las mismas que deberán haber sido ejecutadas en periodos de tiempo distintos sin traslaparse, de presentarse experiencia ejecutada paralelamente (traslape), para el cómputo del tiempo de dicha experiencia sólo se considerará una vez el periodo traslapado.

**Acreditación:**

De conformidad con el numeral 49.3 del artículo 49 y el literal e) del numeral 139.1 del artículo 139 del Reglamento este requisito de calificación se acredita para la suscripción del contrato.

**Importante**

- *El residente de la obra debe cumplir la experiencia mínima establecida en el artículo 179 del Reglamento.*

**B EXPERIENCIA DEL POSTOR EN LA ESPECIALIDAD**

**Requisitos:**

El postor debe acreditar un monto facturado acumulado equivalente a 0.85 veces el Valor Referencial de la contratación, en la ejecución de obras similares, durante los 10 años anteriores a la fecha de la presentación de ofertas que se computarán desde la suscripción del acta de recepción de obra.

Se considerará obra similar **MEJORAMIENTO Y/O AMPLIACIÓN Y/O CONSTRUCCION Y/O INSTALACION Y/O RECUPERACION Y/O CREACIÓN DE INFRAESTRUCTURAS EDUCATIVAS DEL NIVEL SUPERIOR; QUE CONTENGAN COMO MÍNIMO LAS SIGUIENTES ACTIVIDADES EN UN MISMO CONTRATO:**

Nº	PARTIDAS
01	CONSTRUCCIONES PROVISIONALES
02	TRABAJOS PRELIMINARES
03	DESMONTAJE DE PUERTAS Y VENTANAS
04	DEMOLICIÓN DE CIMIENTO CORRIDO
05	DEMOLICIÓN DE SOBRECIMIENTO
06	DEMOLICIÓN DE MUROS DE ALBANILERIA (e=0.15m)
07	DEMOLICIÓN DE PISOS Y VEREDAS DE CONCRETO
08	DEMOLICIÓN DE COLUMNAS, VIGAS Y ZAPATAS
	<b>ESTRUCTURAS</b>
09	MOVIMIENTO DE TIERRAS
10	CONCRETO SIMPLE
11	SOLADOS
12	CIMENTOS
13	SOBRECIMENTOS
14	FALSO PISO
15	CONCRETO ARMADO
16	ZAPATAS
17	SOBRECIMENTOS
18	COLUMNAS
19	VIGAS





UNIVERSIDAD NACIONAL “HERMILIO VALDIZÁN” – HUÁNUCO  
UNIDAD EJECUTORA DE INVERSIONES  
“Año del Fortalecimiento de la Soberanía Nacional”



20	PLACAS
21	LOSA ALIGERADA
22	ESCALERAS
	ARQUITECTURA
23	MUROS Y TABIQUES DE ALBAÑILERÍA
24	PISOS Y PAVIMENTOS
25	ZOCALOS Y CONTRAZOCALOS
26	CARPINTERIA DE MADERA
27	CARPINTERIA METALICA
28	CERRAJERIA
29	VIDRIOS, CRISTALES Y SIMILARES
30	PINTURA
31	REVOQUES ENLUCIDOS Y MOLDADURAS
32	CIELORASOS
	INSTALACIONES SANITARIAS
33	SISTEMA DE AGUA FRIA
34	SISTEMA DE DESAGUE
35	APARATOS Y ACCESORIOS SANITARIOS
	INSTALACIONES ELECTRICAS
36	SUMINISTRO Y MONTAJE DE POSTES
37	SUMINISTRO E INSTALACION DE PUESTA A TIERRA
38	SEÑALIZACIONES
39	SALIDA PARA CENTROS DE LUZ, INTERRUPTORES, TOMACORRIENTES Y/O SALIDA PARA ALUMBRADO
40	TUBERIAS Y CANALIZACIONES
41	CAJAS DE PASO
42	CONDUCTORES Y/O CABLES Y/O ALIMENTADORES
43	ARTEFACTOS DE ILUMINACION Y/O LUMINARIAS Y ARTEFACTOS
44	SUBTABLEROS DE DISTRIBUCION Y/O TABLEROS Y CUCHILLAS
45	PRUEBAS ELECTRICAS FINALES
	IMPACTO AMBIENTAL
46	MANEJO DE RESIDUOS SOLIDOS
47	PLAN DE CONTINGENCIA Y/O PROGRAMA DE CONTINGENCIA
48	PLAN DE CIERRE DE OBRAS Y/O PROGRAMA DE CIERRE Y ABANDONO

Acreditación:

La experiencia del postor se acreditará con copia simple de: (i) contratos y sus respectivas actas de recepción de obra; (ii) contratos y sus respectivas resoluciones de liquidación; o (iii) contratos y sus respectivas constancias de prestación o cualquier otra documentación<sup>3</sup> de la cual se desprenda fehacientemente que la obra fue concluida, así como el monto total que implicó su ejecución; correspondientes a un máximo de veinte (20) contrataciones.

En los casos que se acredite experiencia adquirida en consorcio, debe presentarse la promesa de consorcio o el contrato de consorcio del cual se desprenda fehacientemente el porcentaje de las obligaciones que se asumió en el contrato presentado; de lo contrario, no se computará la experiencia proveniente de dicho contrato.

Asimismo, cuando se presenten contratos derivados de procesos de selección convocados antes del 20.09.2012, la calificación se ceñirá al método descrito en la Directiva “Participación de Proveedores en Consorcio en las Contrataciones del Estado”, debiendo presumirse que el porcentaje de las obligaciones equivale al porcentaje de participación de la promesa de consorcio o del contrato de consorcio. En caso que en dichos documentos no se consigne el porcentaje de participación se presumirá que las obligaciones se ejecutaron en partes iguales.

Si el titular de la experiencia no es el postor, consignar si dicha experiencia corresponde a la matriz en caso que el postor sea sucursal, o fue transmitida por reorganización societaria, debiendo acompañar la documentación sustentatoria correspondiente.

<sup>3</sup> De acuerdo con la Opinión N° 185-2017/DTN “cualquier otra documentación”, se entiende como tal a todo documento emitido por la Entidad contratante con ocasión de la ejecución de la obra que cumpla con demostrar de manera indubitable aquello que se acredita, por ejemplo mediante, las resoluciones de liquidación de obra, las actas de recepción de conformidad, entre otros.





UNIVERSIDAD NACIONAL “HERMILIO VALDIZÁN” – HUÁNUCO  
UNIDAD EJECUTORA DE INVERSIONES  
“Año del Fortalecimiento de la Soberanía Nacional”



	<p>Si el postor acredita experiencia de una persona absorbida como consecuencia de una reorganización societaria, debe presentar adicionalmente el Anexo N° 9.</p> <p>Cuando los contratos presentados se encuentren expresados en moneda extranjera, debe indicarse el tipo de cambio venta publicada por la Superintendencia de Banca, Seguros y AFP correspondiente a la fecha de suscripción.</p> <p>Sin perjuicio de lo anterior, los postores deben llenar y presentar el Anexo N° 10 referido a la experiencia del postor en la especialidad.</p> <p><b>Importante</b></p> <ul style="list-style-type: none"> <li>En el caso de consorcios, la calificación de la experiencia se realiza conforme a la Directiva “Participación de Proveedores en Consorcio en las Contrataciones del Estado”.</li> </ul>
C	<p><b>SOLVENCIA ECONÓMICA</b></p> <p><b>Requisitos:</b> El postor debe acreditar una línea de crédito equivalente al 0.60 del valor referencial, y presentar un documento fehaciente en el cual demostrará que cuenta con solvencia económica.</p> <p><b>Acreditación:</b> Documento a nombre del postor emitido por una empresa que se encuentre bajo el ámbito directo de la Superintendencia de Banca, Seguros y Administradoras Privadas de Fondos de Pensiones o estar considerada en la última lista de bancos extranjeros de primera categoría que periódicamente publica el Banco Central de Reserva del Perú. No procede acreditar este requisito a través de líneas de créditos para cartas fianza o póliza de caución. Tampoco corresponde aceptar documentos emitidos por empresas de seguros para acreditar este requisito de calificación, toda vez que, de conformidad con el Oficio N° 47719-2019-SBS, dichas empresas no pueden otorgar créditos. En la Acreditación, la información mínima que debe contener deberá ser: Nombre de la Nomenclatura de la convocatoria Nombre de la Entidad convocante Nombre de la Obra Datos del postor Monto en soles de línea de crédito aprobado (En números y letras) La fecha de emisión del documento de acreditación de línea(s) de crédito, deberá ser posterior a la fecha de la convocatoria del presente del proceso de selección, la cual, no debe tener una antigüedad mayor a 30 días a la presentación de ofertas y deberá acreditar fehacientemente la línea de crédito a favor del postor. Nota: No se permitirá que un tercero, que no es integrante o postor, avale la línea de crédito a otro participante, de ser así se excluirá del proceso de selección o descalificación de su propuesta. La línea de crédito presentada, serán llevadas a control posterior de manera minuciosa, a fin de verificar la veracidad encargándose esta por el área u órgano de las contrataciones, de encontrarse incongruencias o falsedad, estos serán comunicados al Ministerio Público.</p> <p>En el caso de consorcios el documento que acredita la línea de crédito puede estar a nombre del consorcio o del integrante del consorcio que acredite el mayor porcentaje de participación en las obligaciones de la ejecución de la obra. El documento debe indicar expresamente el nombre completo o la denominación o razón social del integrante o integrantes del consorcio.</p> <p><b>Importante</b></p> <ul style="list-style-type: none"> <li>Si como resultado de una consulta u observación corresponde precisarse o ajustarse el requerimiento, se solicita la autorización del área usuaria y se pone de conocimiento de tal hecho a la dependencia que aprobó el expediente de contratación, de conformidad con el numeral 72.3 del artículo 72 del Reglamento.</li> <li>Los requisitos de calificación determinan si los postores cuentan con las capacidades necesarias para ejecutar el contrato, lo que debe ser acreditado documentalmente, y no mediante declaración jurada.</li> </ul>







#### CAPÍTULO IV FACTORES DE EVALUACIÓN

La evaluación se realiza sobre la base de cien (100) puntos.

Para determinar la oferta con el mejor puntaje y el orden de prelación de las ofertas, se considera lo siguiente:

FACTOR DE EVALUACIÓN	PUNTAJE / METODOLOGÍA PARA SU ASIGNACIÓN
<b>A. PRECIO</b>	
<p><u>Evaluación:</u></p> <p>Se evaluará considerando el precio ofertado por el postor.</p> <p><u>Acreditación:</u></p> <p>Se acreditará mediante el documento que contiene el precio de la oferta (<b>Anexo N° 6</b>).</p>	<p>La evaluación consistirá en otorgar el máximo puntaje a la oferta de precio más bajo y se otorga a las demás ofertas puntajes inversamente proporcionales a sus respectivos precios, según la siguiente fórmula:</p> $P_i = \frac{O_m \times PMP}{O_i}$ <p>I = Oferta P<sub>i</sub> = Puntaje de la oferta a evaluar O<sub>i</sub> = Precio i O<sub>m</sub> = Precio de la oferta más baja PMP = Puntaje máximo del precio</p> <p><b>83<sup>17</sup> puntos</b></p>

OTROS FACTORES DE EVALUACIÓN	17 puntos <sup>18</sup>
<b>B. SOSTENIBILIDAD AMBIENTAL Y SOCIAL</b>	
<p><u>Evaluación:</u></p> <p>Se evaluará que el postor cuente con una (1) práctica de sostenibilidad ambiental o social</p> <p>En caso que el postor se presente en consorcio, cada uno de sus integrantes, debe acreditar alguna de las prácticas de sostenibilidad ambiental o social para obtener el puntaje.</p>	<p><b>(Máximo 3 puntos)</b></p> <p>Acredita una (1) de las prácticas de sostenibilidad <b>03 puntos</b></p> <p>No acredita ninguna práctica en sostenibilidad <b>0 puntos</b></p>
<p><b>B.1 Práctica:</b></p> <p>Certificación del sistema de gestión de la seguridad y salud en el trabajo</p> <p><u>Acreditación:</u></p> <p>Copia simple del certificado que acredita que se ha implementado un sistema de gestión de seguridad y salud en el trabajo acorde con la norma OHSAS 18001:2007<sup>19</sup> o norma que la sustituya (ISO 45001:2018),</p>	

<sup>17</sup> De 83 a 100 puntos, en el caso de obras bajo la modalidad de ejecución llave en mano en las que se puede incluir adicionalmente el factor capacitación.

<sup>18</sup> Hasta 17 puntos, en el caso de obras bajo la modalidad de ejecución llave en mano en las que se puede incluir adicionalmente el factor capacitación.

<sup>19</sup> En marzo de 2018 se aprobó la norma ISO 45001:2018 que reemplaza la norma OHSAS 18001:2007. Cabe precisar que el periodo de migración durará tres años, por lo que el certificado en OHSAS 18001 tendrá vigencia hasta marzo de 2021.



OTROS FACTORES DE EVALUACIÓN	17 puntos <sup>18</sup>
<p>o con la Norma Técnica Peruana equivalente (NTP-ISO 45001:2018), cuyo alcance o campo de aplicación considere Ejecución o mejoramiento de Obras de edificación<sup>20 21</sup></p> <p>El certificado debe haber sido emitido por un Organismo de Certificación acreditado para dicho sistema de gestión, ya sea ante el INACAL (antes INDECOPI) u otro organismo acreditador que cuente con reconocimiento internacional.<sup>22</sup></p> <p>El referido certificado debe corresponder a la sede, filial u oficina a cargo de la prestación<sup>23</sup>, y estar vigente<sup>24</sup> a la fecha de presentación de ofertas.</p>	
<p><b>B.2 Práctica:</b></p> <p>Certificación del sistema de gestión de la responsabilidad social</p> <p><u>Acreditación:</u></p> <p>Copia simple del certificado que acredita que se ha implementado un sistema de gestión de la responsabilidad social acorde con el estándar SA 8000:2014<sup>25</sup>.</p> <p>El certificado debe haber sido emitido por un Organismo de Certificación acreditado ante el “Social Accountability Accreditation Services” (SAAS).</p> <p>El referido certificado debe corresponder a la sede, filial u oficina a cargo de la prestación<sup>26</sup>, y estar vigente<sup>27</sup> a la fecha de presentación de ofertas.</p>	
<p><b>B.3 Práctica:</b></p> <p>Certificación del sistema de gestión ambiental.</p> <p><u>Acreditación:</u></p> <p>Copia simple del certificado que acredita que se ha implementado un sistema de gestión ambiental acorde con la norma ISO 14001:2015, o con la Norma Técnica Peruana equivalente (NTP-ISO 14001:2015), cuyo alcance o campo de aplicación Ejecución o mejoramiento de Obras de edificación<sup>28 29</sup>.</p>	

<sup>20</sup> Respecto de la definición del alcance o campo de aplicación del certificado, se podrían considerar certificados cuyos alcances involucren el objeto de contratación, tales como “ejecución o construcción de”: obras de edificación, obras civiles, obras viales o de infraestructura vial, obras de saneamiento, obras electromecánicas, obras energéticas, obras de suministro de energía, entre otros.

<sup>21</sup> El postor en su oferta podrá acompañar el certificado con documentación complementaria emitida por la misma Entidad certificadora para precisar el alcance de su certificación; la cual debe corresponder a la sede que efectuará la prestación.

<sup>22</sup> Sea firmante/signatario del Acuerdo de Reconocimiento Mutuo (MLA) del International Accreditation Forum-IAF (<http://www.iaf.nu>) o del InterAmerican Accreditation Cooperation-IAAC (<http://www.iaac.org.mx>) o del European co-operation for Accreditation-EA (<http://www.european-accreditation.org/>) o del Pacific Accreditation Cooperation-PAC (<http://www.apec-pac.org/>).

<sup>23</sup> En el certificado debe estar consignada la dirección exacta de la sede, filial u oficina a cargo de la prestación.

<sup>24</sup> Se refiere al periodo de vigencia que señala el certificado presentado.

<sup>25</sup> Entre las certificaciones voluntarias más difundidas mundialmente, referidas al desempeño social en aspectos de la responsabilidad social en los lugares de trabajo, se encuentra la correspondiente al estándar SA 8000, propuesto por la Social Accountability International (SAI). La certificación bajo este estándar refiere que una organización ha demostrado mediante una evaluación (Auditoría de Tercera Parte) que cumple con sus requisitos en los siguientes aspectos: Trabajo infantil, trabajo forzoso o bajo coacción, salud y seguridad, libertad de asociación y derecho a la negociación colectiva, discriminación, prácticas disciplinarias, horas de trabajo y remuneración.

<sup>26</sup> En el certificado debe estar consignada la dirección exacta de la sede, filial u oficina a cargo de la prestación.

<sup>27</sup> Se refiere al periodo de vigencia que señala el certificado presentado.

<sup>28</sup> Respecto de la definición del alcance o campo de aplicación del certificado, se podrían considerar certificados cuyos alcances involucren el objeto de contratación, tales como “ejecución o construcción de”: obras de edificación, obras civiles, obras viales o de infraestructura vial, obras de saneamiento, obras electromecánicas, obras energéticas, obras de suministro de energía, entre otros.

<sup>29</sup> El postor en su oferta podrá acompañar el certificado con documentación complementaria emitida por la misma Entidad certificadora para precisar el alcance de su certificación; la cual debe corresponder a la sede que efectuará la prestación.



OTROS FACTORES DE EVALUACIÓN	17 puntos <sup>18</sup>
<p>El certificado debe haber sido emitido por un Organismo de Certificación acreditado para dicho sistema de gestión, ya sea ante el INACAL (antes INDECOPI) u otro organismo acreditador que cuente con reconocimiento internacional<sup>30</sup>.</p> <p>El referido certificado debe corresponder a la sede, filial u oficina a cargo de la prestación<sup>31</sup>, y estar vigente<sup>32</sup> a la fecha de presentación de ofertas.</p>	
<p><b>B.4 Práctica:</b></p> <p>Responsabilidad hídrica</p> <p><u>Acreditación:</u></p> <p>Copia simple del Certificado Azul emitido por la Autoridad Nacional del Agua que lo reconoce como empresa hídricamente responsable del “Programa Huella Hídrica” (<a href="http://www.ana.gob.pe/certificado_azul">http://www.ana.gob.pe/certificado_azul</a>).</p>	
<p><b>B.5 Práctica:</b></p> <p>Certificación del sistema de gestión de la energía</p> <p><u>Acreditación:</u></p> <p>Copia simple del certificado que acredita que se ha implementado un SGE acorde con la norma ISO 50001:2011<sup>33</sup> o ISO 50001:2018, o con la Norma Técnica Peruana equivalente (NTP ISO 50001:2012), cuyo alcance o campo de aplicación considere Ejecución o mejoramiento de Obras de edificación<sup>34 35</sup>.</p> <p>El certificado debe haber sido emitido por un Organismo de Certificación acreditado para dicho sistema de gestión, ya sea ante el INACAL (antes INDECOPI) u otro organismo acreditador que cuente con reconocimiento internacional.<sup>36</sup></p> <p>El referido certificado debe corresponder a la sede, filial u oficina a cargo de la prestación<sup>37</sup>, y estar vigente<sup>38</sup> a la fecha de presentación de ofertas.</p>	
<b>C. PROTECCIÓN SOCIAL Y DESARROLLO HUMANO</b>	
<p><u>Evaluación:</u></p> <p>Certificación como “Empresa segura, libre de violencia y discriminación contra la mujer”</p>	<p><b>(Máximo 2 puntos)</b></p> <p>Presenta documento que acredita que obtuvo el sello “Empresa segura, libre de violencia y discriminación contra la mujer”</p>

<sup>30</sup> Sea firmante/signatario del Acuerdo de Reconocimiento Mutuo (MLA) del International Accreditation Forum-IAF (<http://www.iaf.nu>) o del InterAmerican Accreditation Cooperation-IAAC (<http://www.iaac.org.mx>) o del European co-operation for Accreditation-EA (<http://www.european-accreditation.org/>) o del Pacific Accreditation Cooperation-PAC (<http://www.apec-pac.org/>).

<sup>31</sup> En el certificado debe estar consignada la dirección exacta de la sede, filial u oficina a cargo de la prestación.

<sup>32</sup> Se refiere al periodo de vigencia que señala el certificado presentado.

<sup>33</sup> En agosto de 2018 se aprobó la norma ISO 50001:2018 que reemplaza a la norma ISO 50001:2011. Cabe precisar que el periodo de migración durará tres años, por lo que el certificado en ISO 50001:2011 tendrá vigencia hasta agosto de 2021.

<sup>34</sup> Respecto de la definición del alcance o campo de aplicación del certificado, se podrían considerar certificados cuyos alcances involucren el objeto de contratación, tales como “ejecución o construcción de”: obras de edificación, obras civiles, obras viales o de infraestructura vial, obras de saneamiento, obras electromecánicas, obras energéticas, obras de suministro de energía, entre otros.

<sup>35</sup> El postor en su oferta podrá acompañar el certificado con documentación complementaria emitida por la misma Entidad certificadora para precisar el alcance de su certificación; la cual debe corresponder a la sede que efectuará la prestación.

<sup>36</sup> Sea firmante/signatario del Acuerdo de Reconocimiento Mutuo (MLA) del International Accreditation Forum-IAF (<http://www.iaf.nu>) o del InterAmerican Accreditation Cooperation-IAAC (<http://www.iaac.org.mx>) o del European co-operation for Accreditation-EA (<http://www.european-accreditation.org/>) o del Pacific Accreditation Cooperation-PAC (<http://www.apec-pac.org/>).

<sup>37</sup> En el certificado debe estar consignada la dirección exacta de la sede, filial u oficina a cargo de la prestación.

<sup>38</sup> Se refiere al periodo de vigencia que señala el certificado presentado.



OTROS FACTORES DE EVALUACIÓN	17 puntos <sup>18</sup>
<p><u>Acreditación:</u></p> <p>Copia simple del documento del Ministerio de la Mujer y Poblaciones Vulnerables (MIMP) que lo reconoce como una de las empresas que obtuvo la marca de certificación “Empresa segura, libre de violencia y discriminación contra la mujer” en la última edición (<a href="https://www.mimp.gob.pe/">https://www.mimp.gob.pe/</a>)</p> <p>En caso que el postor se presente en consorcio, cada uno de sus integrantes, debe acreditar que cuenta con la certificación para obtener el puntaje.</p>	<p><b>02 puntos</b></p> <p>No presenta documento que acredite que obtuvo el sello “Empresa segura, libre de violencia y discriminación contra la mujer”</p> <p><b>0 puntos</b></p>
<b>D. INTEGRIDAD EN LA CONTRATACIÓN PÚBLICA</b>	
<p><u>Evaluación:</u></p> <p>Se evaluará que el postor cuente con certificación del sistema de gestión antisoborno</p> <p><u>Acreditación:</u></p> <p>Copia simple del certificado que acredita que se ha implementado un sistema de gestión antisoborno acorde con la norma ISO 37001:2016 o con la Norma Técnica Peruana equivalente (NTP-ISO37001:2017).</p> <p>El certificado debe haber sido emitido por un Organismo de Certificación acreditado para dicho sistema de gestión, ya sea ante el INACAL (antes INDECOPI) u otro organismo acreditador que cuente con reconocimiento internacional.<sup>39</sup></p> <p>El referido certificado debe corresponder a la sede, filial u oficina a cargo de la prestación<sup>40</sup>, y estar vigente<sup>41</sup> a la fecha de presentación de ofertas.</p>	<p><b>(Máximo 2 puntos)</b></p> <p>Presenta Certificado ISO 37001 <b>02 puntos</b></p> <p>No presenta Certificado ISO 37001 <b>0 puntos</b></p>
<b>E. CAPACITACIÓN</b>	
<p><u>Evaluación:</u></p> <p>Se evaluará en función a la oferta de capacitación a 10 personas en manejo y operación de equipos y maquinarias, en las Instalaciones de la facultad de Ciencias Agrarias de la Universidad Nacional Hermilio Valdizán con las calificaciones y experiencia siguiente: Ingeniero agroindustrial especialista en operación, manejo y mantenimiento de maquinarias y equipos agroindustriales. Deberá contar mínimo con dieciocho meses de experiencia como capacitador y/o capacitador post construcción y/o capacitador en manejo y operación de equipos agroindustriales y/o operación y manejo de maquinarias en la ejecución de obras de infraestructura. El postor que oferte esta capacitación, se obliga a entregar a la Entidad los certificados o constancias de las personas capacitadas.</p> <p><b>Importante</b></p>	<p><b>(Máximo 10 puntos)</b></p> <p>Más de 20 horas lectivas <b>10 puntos</b></p> <p>Más de 10 horas lectivas <b>05 puntos</b></p> <p>Más de 05 horas lectivas <b>2.5 puntos</b></p>

<sup>39</sup> Sea firmante/signatario del Acuerdo de Reconocimiento Mutuo (MLA) del International Accreditation Forum-IAF (<http://www.iaf.nu>) o del InterAmerican Accreditation Cooperation-IAAC (<http://www.iaac.org.mx>) o del European co-operation for Accreditation-EA (<http://www.european-accreditation.org/>) o del Pacific Accreditation Cooperation-PAC (<http://www.apec-pac.org/>).

<sup>40</sup> En el certificado debe estar consignada la dirección exacta de la sede, filial u oficina a cargo de la prestación.

<sup>41</sup> Se refiere al periodo de vigencia que señala el certificado presentado.





OTROS FACTORES DE EVALUACIÓN		17 puntos <sup>18</sup>
<p><i>Las calificaciones del capacitador que se pueden requerir son el grado académico de bachiller o título profesional, así como, de ser el caso, experiencia no mayor de dos (2) años, vinculada a la materia de la capacitación relacionada con la operatividad y/o mantenimiento de la obra.</i></p> <p><u>Acreditación:</u></p> <p>Se acreditará únicamente mediante la presentación de una declaración jurada.</p>		
<b>PUNTAJE TOTAL</b>		<b>100 puntos<sup>42</sup></b>

#### Importante

*Los factores de evaluación elaborados por el comité de selección deben ser objetivos y guardan vinculación, razonabilidad y proporcionalidad con el objeto de la contratación. Asimismo, estos no pueden calificar con puntaje el cumplimiento del Expediente Técnico ni los requisitos de calificación.*

<sup>42</sup> Es la suma de los puntajes de todos los factores de evaluación.



## CAPÍTULO V PROFORMA DEL CONTRATO

### Importante

- *Dependiendo del objeto del contrato, de resultar indispensable, puede incluirse cláusulas adicionales o la adecuación de las propuestas en el presente documento, las que en ningún caso pueden contemplar disposiciones contrarias a la normativa vigente ni a lo señalado en este capítulo.*
- *En el caso de contratación de obras por paquete, se debe suscribir un contrato por cada obra incluida en el paquete.*

Conste por el presente documento, la contratación de la ejecución de la obra [CONSIGNAR LA DENOMINACIÓN DE LA CONVOCATORIA], que celebra de una parte [CONSIGNAR EL NOMBRE DE LA ENTIDAD], en adelante LA ENTIDAD, con RUC N° [.....], con domicilio legal en [.....], representada por [.....], identificado con DNI N° [.....], y de otra parte [.....], con RUC N° [.....], con domicilio legal en [.....], inscrita en la Ficha N° [.....] Asiento N° [.....] del Registro de Personas Jurídicas de la ciudad de [.....], debidamente representado por su Representante Legal, [.....], con DNI N° [.....], según poder inscrito en la Ficha N° [.....], Asiento N° [.....] del Registro de Personas Jurídicas de la ciudad de [.....], a quien en adelante se le denominará EL CONTRATISTA en los términos y condiciones siguientes:

### **CLÁUSULA PRIMERA: ANTECEDENTES**

Con fecha [.....], el comité de selección adjudicó la buena pro de la **LICITACIÓN PÚBLICA N° [CONSIGNAR NOMENCLATURA DEL PROCEDIMIENTO DE SELECCIÓN]** para la contratación de la ejecución de la obra [CONSIGNAR LA DENOMINACIÓN DE LA CONVOCATORIA], a [INDICAR NOMBRE DEL GANADOR DE LA BUENA PRO], cuyos detalles e importe constan en los documentos integrantes del presente contrato.

### **CLÁUSULA SEGUNDA: OBJETO**

El presente contrato tiene por objeto [CONSIGNAR EL OBJETO DE LA CONTRATACIÓN].

### **CLÁUSULA TERCERA: MONTO CONTRACTUAL**

El monto total del presente contrato asciende a [CONSIGNAR MONEDA Y MONTO], que incluye todos los impuestos de Ley.

Este monto comprende el costo de la ejecución de la obra, todos los tributos, seguros, transporte, inspecciones, pruebas y, de ser el caso, los costos laborales conforme a la legislación vigente, así como cualquier otro concepto que pueda tener incidencia sobre la ejecución de la prestación materia del presente contrato.

### **CLÁUSULA CUARTA: DEL PAGO**<sup>43</sup>

LA ENTIDAD se obliga a pagar la contraprestación a EL CONTRATISTA en [INDICAR MONEDA], en periodos de valorización [CONSIGNAR MENSUALES U OTRO TIPO DE PERIODO], conforme a lo previsto en la sección específica de las bases. Asimismo, LA ENTIDAD o EL CONTRATISTA, según corresponda, se obligan a pagar el monto correspondiente al saldo de la liquidación del contrato de obra, en el plazo de [CONSIGNAR PLAZO EN DÍAS] días calendario, computados desde el día siguiente del consentimiento de la liquidación.

En caso de retraso en el pago de las valorizaciones, por razones imputables a LA ENTIDAD, EL CONTRATISTA tiene derecho al reconocimiento de los intereses legales efectivos, de conformidad con el artículo 39 de la Ley de Contrataciones del Estado y los artículos 1244, 1245 y 1246 del Código Civil. Para tal efecto, se formulará una valorización de intereses y el pago se efectuará en las valorizaciones siguientes.

<sup>43</sup> En cada caso concreto, dependiendo de la naturaleza del contrato, podrá adicionarse la información que resulte pertinente a efectos de generar el pago.



#### **CLÁUSULA QUINTA: DEL PLAZO DE LA EJECUCIÓN DE LA PRESTACIÓN**

El plazo de ejecución del presente contrato es de [.....] días calendario, el mismo que se computa desde el día siguiente de cumplidas las condiciones previstas en el artículo 176 del Reglamento.

##### **Importante para la Entidad**

- Cuando en el expediente de contratación se establezca que la obra debe ejecutarse bajo la modalidad de ejecución llave en mano, en lugar del párrafo anterior, deberá considerarse lo siguiente, según corresponda:

*“El plazo de ejecución de la obra, el equipamiento y montaje hasta la puesta en servicio, materia de la presente convocatoria, es de [CONSIGNAR EL PLAZO DE EJECUCIÓN DE ESTA PRESTACIÓN, EL CUAL DEBE ESTAR EXPRESADO EN DÍAS CALENDARIO] días calendario, el mismo que se computa desde el día siguiente de cumplidas las condiciones previstas en el artículo 176 del Reglamento.”<sup>44</sup>*

*“El plazo de ejecución de la obra, el equipamiento y montaje hasta la puesta en servicio, materia de la presente convocatoria, es de [CONSIGNAR EL PLAZO DE EJECUCIÓN DE ESTA PRESTACIÓN, EL CUAL DEBE ESTAR EXPRESADO EN DÍAS CALENDARIO] días calendario, el mismo que se computa desde el día siguiente de cumplidas las condiciones previstas en el artículo 176 del Reglamento y el plazo de la operación asistida de la obra es de [CONSIGNAR EL PLAZO DE EJECUCIÓN DE LA PRESTACIÓN ASISTIDA DE LA OBRA, EL CUAL DEBE ESTAR EXPRESADO EN DÍAS CALENDARIO] días calendario.”<sup>45</sup>*

*Incorporar a las bases o eliminar, según corresponda*

#### **CLÁUSULA SEXTA: PARTES INTEGRANTES DEL CONTRATO**

El presente contrato está conformado por las bases integradas, la oferta ganadora, así como los documentos derivados del procedimiento de selección que establezcan obligaciones para las partes.

#### **CLÁUSULA SÉTIMA: GARANTÍAS**

EL CONTRATISTA entregó al perfeccionamiento del contrato la respectiva garantía incondicional, solidaria, irrevocable, y de realización automática en el país al solo requerimiento, a favor de LA ENTIDAD, por los conceptos, montos y vigencias siguientes:

- De fiel cumplimiento del contrato: [CONSIGNAR EL MONTO], a través de la [INDICAR EL TIPO DE GARANTÍA PRESENTADA] N° [INDICAR NÚMERO DEL DOCUMENTO] emitida por [SEÑALAR EMPRESA QUE LA EMITE]. Monto que es equivalente al diez por ciento (10%) del monto del contrato original, la misma que debe mantenerse vigente hasta el consentimiento de la liquidación final.

En el caso que corresponda, consignar lo siguiente:

- Garantía fiel cumplimiento por prestaciones accesorias: [CONSIGNAR EL MONTO], a través de la [INDICAR EL TIPO DE GARANTÍA PRESENTADA] N° [INDICAR NÚMERO DEL DOCUMENTO] emitida por [SEÑALAR EMPRESA QUE LA EMITE], la misma que debe mantenerse vigente hasta el cumplimiento total de las obligaciones garantizadas.

#### **CLÁUSULA OCTAVA: EJECUCIÓN DE GARANTÍAS POR FALTA DE RENOVACIÓN**

LA ENTIDAD puede solicitar la ejecución de las garantías cuando EL CONTRATISTA no las hubiere renovado antes de la fecha de su vencimiento, conforme a lo dispuesto en el literal a) del numeral 155.1 del artículo 155 del Reglamento de la Ley de Contrataciones del Estado.

<sup>44</sup> Este párrafo debe ser incluido en el caso de obras que se ejecuten bajo la modalidad de ejecución llave en mano que no incluya operación asistida.

<sup>45</sup> Este párrafo debe ser incluido en el caso de obras que se ejecuten bajo la modalidad de ejecución llave en mano que incluya operación asistida.



#### Importante para la Entidad

- Sólo en el caso que la Entidad hubiese previsto otorgar adelanto, se debe incluir la siguiente cláusula:

##### **CLÁUSULA NOVENA: ADELANTO DIRECTO**

“LA ENTIDAD otorgará [CONSIGNAR NÚMERO DE ADELANTOS A OTORGARSE] adelantos directos por el [CONSIGNAR PORCENTAJE QUE EN NINGÚN CASO EXCEDAN EN CONJUNTO EL 10% DEL MONTO DEL CONTRATO ORIGINAL] del monto del contrato original.

EL CONTRATISTA debe solicitar formalmente el [CONSIGNAR ADELANTO O PRIMER DESEMBOLSO DEL ADELANTO DIRECTO] dentro de los ocho (8) días siguientes a la suscripción del contrato, adjuntando a su solicitud la garantía por adelantos mediante [CONSIGNAR CARTA FIANZA Y/O PÓLIZA DE CAUCIÓN] y el comprobante de pago correspondiente. LA ENTIDAD debe entregar el monto solicitado dentro de los siete (7) días siguientes a la presentación de la solicitud de EL CONTRATISTA.

Asimismo, EL CONTRATISTA debe solicitar la entrega de los demás adelantos directos en [CONSIGNAR EL PLAZO Y OPORTUNIDAD PARA LA SOLICITUD]<sup>46</sup>. La entrega del o los adelantos se realizará en [CONSIGNAR PLAZO Y OPORTUNIDAD].<sup>47</sup>

Vencido el plazo para solicitar el adelanto no procederá la solicitud.

- Si LA ENTIDAD considera necesario entregar adelantos para materiales o insumos a EL CONTRATISTA, deberá consignar la siguiente cláusula:

##### **CLÁUSULA DÉCIMA: ADELANTO PARA MATERIALES O INSUMOS**

“LA ENTIDAD otorgará adelantos para materiales o insumos por el [CONSIGNAR PORCENTAJE QUE NO DEBE EXCEDER EN CONJUNTO DEL 20%] del monto del contrato original, conforme al calendario de adquisición de materiales o insumos presentado por EL CONTRATISTA.

La entrega de los adelantos se realizará en un plazo de [CONSIGNAR PLAZO] días calendario previos a la fecha prevista en el calendario de adquisición de materiales o insumos para cada adquisición, con la finalidad que EL CONTRATISTA pueda disponer de los materiales o insumos en la oportunidad prevista en el calendario de avance de obra valorizado. Para tal efecto, EL CONTRATISTA debe solicitar la entrega del adelanto en un plazo de [CONSIGNAR PLAZO] días calendario anteriores al inicio del plazo antes mencionado, adjuntando a su solicitud la garantía por adelantos mediante [CONSIGNAR CARTA FIANZA Y/O PÓLIZA DE CAUCIÓN] y el comprobante de pago respectivo.

La primera solicitud de EL CONTRATISTA debe realizarse una vez iniciado el plazo de ejecución de la obra. No procede el otorgamiento del adelanto para materiales e insumos en los casos en que las solicitudes correspondientes sean realizadas con posterioridad a las fechas señaladas en el calendario de adquisición de materiales e insumos.

*Incorporar a las bases o eliminar, según corresponda.*

#### Importante para la Entidad

- En caso la Entidad hubiese previsto la obligación de constituir un fideicomiso para la administración de los adelantos, se debe incluir la siguiente cláusula:

##### **CLÁUSULA .....: FIDEICOMISO DE ADELANTOS**

Para la administración de los adelantos destinados a la ejecución de la obra, se constituirá un fideicomiso conforme a lo establecido en los artículos 184 y 185 del Reglamento. El procedimiento para la solicitud y entrega de los adelantos se rige por lo dispuesto en dichos artículos.

<sup>46</sup> Indicar el plazo y oportunidad conforme al expediente de contratación.

<sup>47</sup> Este párrafo solo deberá ser incluido cuando la Entidad prevea la entrega de más de un adelanto directo al contratista.





#### **ADELANTO DIRECTO**

“La Entidad otorgará [CONSIGNAR NÚMERO DE ADELANTOS A OTORGARSE] adelantos directos por el [CONSIGNAR PORCENTAJE QUE EN NINGÚN CASO EXCEDAN EN CONJUNTO EL 10% DEL MONTO DEL CONTRATO ORIGINAL] del monto del contrato original.

#### **ADELANTO PARA MATERIALES O INSUMOS**

“La Entidad otorgará adelantos para materiales o insumos por el [CONSIGNAR PORCENTAJE QUE NO DEBE EXCEDER EN CONJUNTO DEL 20%] del monto del contrato original, conforme al calendario de adquisición de materiales o insumos presentado por el contratista.

*Incorporar a las bases o eliminar, según corresponda*

#### **CLÁUSULA UNDÉCIMA: CONFORMIDAD DE LA OBRA**

La conformidad de la obra será dada con la suscripción del Acta de Recepción de Obra.

#### **CLÁUSULA DUODÉCIMA: DECLARACIÓN JURADA DEL CONTRATISTA**

EL CONTRATISTA declara bajo juramento que se compromete a cumplir las obligaciones derivadas del presente contrato, bajo sanción de quedar inhabilitado para contratar con el Estado en caso de incumplimiento.

#### **Importante para la Entidad**

*De acuerdo con el numeral 29.2 del artículo 29 del Reglamento, se deberá incluir esta cláusula, según corresponda:*

#### **CLÁUSULA DÉCIMA TERCERA: ASIGNACIÓN DE RIESGOS DEL CONTRATO DE OBRA**

[INCLUIR<sup>48</sup> EN ESTA CLÁUSULA LOS RIESGOS IDENTIFICADOS QUE PUEDEN OCURRIR DURANTE LA EJECUCIÓN DE LA OBRA Y LA DETERMINACIÓN DE LA PARTE DEL CONTRATO QUE DEBE ASUMIRLOS DURANTE LA EJECUCIÓN CONTRACTUAL, SEGÚN LAS DISPOSICIONES PREVISTAS EN LA DIRECTIVA “GESTIÓN DE RIESGOS EN LA PLANIFICACIÓN DE LA EJECUCIÓN DE OBRAS”].

*Incorporar a las bases o eliminar, según corresponda*

#### **CLÁUSULA DÉCIMA CUARTA: RESPONSABILIDAD POR VICIOS OCULTOS**

Ni la suscripción del Acta de Recepción de Obra, ni el consentimiento de la liquidación del contrato de obra, enervan el derecho de LA ENTIDAD a reclamar, posteriormente, por defectos o vicios ocultos, conforme a lo dispuesto por los artículos 40 de la Ley de Contrataciones del Estado y 173 de su Reglamento.

El plazo máximo de responsabilidad de EL CONTRATISTA es de [CONSIGNAR TIEMPO EN AÑOS, NO MENOR DE 7 AÑOS] años, contados a partir de la conformidad de la recepción [INDICAR TOTAL O PARCIAL, SEGÚN CORRESPONDA] de la obra.

#### **CLÁUSULA DÉCIMA QUINTA: PENALIDADES**

Si EL CONTRATISTA incurre en retraso injustificado en la ejecución de las prestaciones objeto del contrato, LA ENTIDAD le aplica automáticamente una penalidad por mora por cada día de atraso, de acuerdo a la siguiente fórmula:

$$\text{Penalidad Diaria} = \frac{0.10 \times \text{monto vigente}}{F \times \text{plazo vigente en días}}$$

Donde:

**F = 0.15 para plazos mayores a sesenta (60) días o;**

**F = 0.40 para plazos menores o iguales a sesenta (60) días.**

<sup>48</sup> Siempre que el procedimiento de selección para la contratación de la elaboración del expediente técnico haya sido convocado después del 03.04.2017 o, el expediente técnico elaborado por la propia Entidad, haya sido elaborado y aprobado después de dicha fecha.



El retraso se justifica a través de la solicitud de ampliación de plazo debidamente aprobado. Adicionalmente, se considera justificado el retraso y en consecuencia no se aplica penalidad, cuando EL CONTRATISTA acredite, de modo objetivamente sustentado, que el mayor tiempo transcurrido no le resulta imputable. En este último caso la calificación del retraso como justificado por parte de LA ENTIDAD no da lugar al pago de gastos generales ni costos directos de ningún tipo, conforme el numeral 162.5 del artículo 162 del Reglamento de la Ley de Contrataciones del Estado.

Adicionalmente a la penalidad por mora se aplicarán las siguientes penalidades:

N°	Supuestos de aplicación de penalidad	Forma de cálculo	Procedimiento
1	Cuando el personal acreditado permanece menos de sesenta (60) días desde el inicio de su participación en la ejecución del contrato o del íntegro del plazo de ejecución, si este es menor a los sesenta (60) días, de conformidad con las disposiciones establecidas en el numeral 190.2 del artículo 190 del Reglamento.	Valor de la penalidad igual a (0.5) UIT por cada día de ausencia del personal en obra en el plazo previsto.	Según informe del Inspector y/o Supervisor de obra o Responsable de la Unidad Ejecutora de Inversiones.
2	En caso el contratista incumpla con su obligación de ejecutar la prestación con el personal acreditado o debidamente sustituido.	Valor de la penalidad igual a (0.5 UIT) por cada día de ausencia del personal en obra.	Según informe del Inspector y/o Supervisor de obra o Responsable de la Unidad Ejecutora de Inversiones.
3	Si el contratista o su personal, no permite el acceso al cuaderno de obra al Inspector o Supervisor, según corresponda, impidiéndole anotar las ocurrencias.	Cinco por mil (5/1000) del monto de la valorización del periodo por cada día de dicho impedimento.	Según informe del Inspector y/o Supervisor.
Esta penalidad solo aplica si el cuaderno de obra es físico. El uso del cuaderno de obra digital es obligatorio para los contratos que deriven de procedimientos de selección para la ejecución de obras, convocados a partir de la entrada en vigencia de la Directiva N° 009-2020-OSCE/PRE (14.08.2020), salvo que se haya autorizado el uso del cuaderno de obra físico, según lo previsto en el numeral 9.3 de dicha Directiva.			
4	<b>SEGURIDAD EN OBRA Y SEÑALIZACIÓN</b> Cuando el Contratista no cuenta con los dispositivos de seguridad en la obra, tanto vehicular como peatonal, incumpliendo con lo propuesto, cuando no cumple con implementar la señalización interna y externa que la obra requiera a fin de evitar accidentes y brindar seguridad a los usuarios.	Valor de la penalidad igual a (0.1 UIT); del monto contratado por cada día de incumplimiento en obra.	Según informe del Inspector y/o Supervisor de obra o evidencia documental
5	<b>CRONOGRAMA DE EJECUCION</b> Cuando el contratista no presenta el programa de ejecución de obra correspondiente al inicio de la obra o adicionales de obra o actualización del programa de	Valor de la penalidad igual a (0.1 UIT), por cada ocurrencia en la obra.	Según informe del Inspector y/o Supervisor de obra o Responsable de la Unidad Ejecutora de Inversiones.





	ejecución de obra o cronograma acelerado de ejecución de obra dentro de plazos que correspondan en la ley de contrataciones y su reglamento		
6	<b>PRUEBAS y ENSAYOS</b> Cuando el contratista no realiza las pruebas y/o ensayos para verificar la calidad de los materiales y los trabajos ejecutados en los plazos establecidos.	Valor de la penalidad igual a (0.2 UIT), por cada ocurrencia en la obra.	Según informe del Inspector y/o Supervisor de obra o Responsable de la Unidad Ejecutora de Inversiones.
7	<b>POR INASISTENCIA DE LOS ESPECIALISTAS DEL CONTRATISTA A REUNION CONVOCADAS POR LA ENTIDAD CONTRATANTE</b> Cuando el contratista de manera injustificada, no asista con sus especialistas a reuniones convocadas por la Entidad, exigidos en el expediente técnico. "Previamente a las reuniones deberá indicarse que profesionales del plantel asistirán a las mismas"	Valor de la penalidad igual a (0.2 UIT), por cada ocurrencia en la obra.	Según informe del Inspector y/o Supervisor de obra o Responsable de la Unidad Ejecutora de Inversiones.
8	<b>SEGURO COMPLEMENTARIO DE TRABAJO DE RIESGO</b> Cuando el Contratista no cuente con el seguro complementario de trabajo de riesgo, para el personal que realice trabajos de ensayos, de Estudios de Suelos o cualquier personal técnico u obrero durante la ejecución de la Obra.	Valor de la penalidad igual a (0.2 UIT), por cada ocurrencia en la obra.	Según informe del Inspector y/o Supervisor de obra.
9	<b>PAGO DEL PERSONAL</b> Por la demora en el cumplimiento en los pagos del personal al servicio del contratista por un período mayor a un mes.	Valor de la penalidad igual a (0.2 UIT), por cada caso determinado.	Según informe del Inspector y/o Supervisor de obra.
10	<b>MAQUINARIA Y EQUIPAMIENTO</b> Cuando el contratista no cuente con los equipos y/o maquinarias que conforman el equipamiento estratégico, de acuerdo al calendario de utilización de equipo, o que los tenga incompletos para la ejecución de la obra. La penalidad será por ocurrencia	Valor de la Penalidad igual a (5/1000) del monto del contrato original, por ocurrencia.	Según informe del Inspector y/o Supervisor de obra o evidencia documentaria.
11	<b>INCUMPLIMIENTO DE MATERIALES EN OBRA.</b> No cuenta con materiales necesarios en obra de acuerdo al calendario de adquisición de Materiales.	Valor de la penalidad igual a (0.2 UIT), por cada ocurrencia en la obra.	Según informe del Inspector y/o Supervisor de obra.



12	<b>CALIDAD DE LOS MATERIALES</b> Cuando el contratista ingrese materiales a la obra sin la autorización del supervisor o utilice para la ejecución de la obra materiales de menos calidad que los especificados en el Expediente Técnico. La multa es por cada material no autorizado o no adecuado.	Valor de la penalidad igual a (0.2 UIT), por cada ocurrencia en la obra.	Según informe del Inspector y/o Supervisor de obra.
13	<b>INCUMPLIMIENTO DE ESPECIFICACIONES TÉCNICAS</b> El incumplimiento de las especificaciones técnicas de productos entregables (requisitos indicados en planos y EE. TT.), materiales y equipos previstos en el Expediente Técnico de obra.	Valor de la penalidad igual a (0.2 UIT), por cada ocurrencia en la obra.	Según informe del Inspector y/o Supervisor de obra.
14	No cumple en realizar las medidas de mitigación ambiental indicadas en el estudio de Impacto ambiental.	Valor de la penalidad igual a (0.2 UIT), por cada día de ocurrencia.	Según informe del Inspector y/o Supervisor de obra.
15	No reporta los accidentes de trabajo de acuerdo a lo estipulado en la Ley 29783 de Seguridad y Salud en el Trabajo. DS N° 005-2012-TR N°, 009-2005-TR Reglamento de Seguridad y Salud en el Trabajo	Valor de la penalidad igual a (0.3 UIT), del monto contratado por cada ocurrencia.	Según informe del Inspector y/o Supervisor de obra.
16	<b>ANOTACIÓN DE OCURRENCIAS</b> Si el residente de obra incumple en evaluar permanentemente el desarrollo de la administración de riesgos y no realiza la anotación de los resultados en el Cuaderno de obra en el plazo que estipula el Art. 192.2 del RLCE respecto a la Gestión de Riesgo	Valor de la penalidad igual a (0.1 UIT) por cada ocurrencia en la obra.	Según informe del Inspector y/o Supervisor de obra o evidencia documentaria.
17	<b>REVISIÓN DEL EXPEDIENTE TÉCNICO DE OBRA</b> Si dentro de los treinta (30) días calendario del inicio del plazo de ejecución de obra el contratista no presenta al supervisor de obra, el informe técnico de revisión del expediente técnico de obra, que incluya entre otros, las posibles prestaciones adicionales, riesgos del proyecto y otros aspectos que sean materia de consulta.	Valor de la penalidad igual a (0.1 UIT) por cada día de retraso en la presentación.	Según informe del Inspector y/o Supervisor de obra o evidencia documentaria.
	<b>INDUMENTARIA E IMPLEMENTO DE PROTECCIÓN PERSONAL</b>	Valor de la penalidad igual a los tenga	
18	Cuando el contratista permita que el trabajador labore sin estos o que conforme lo establece la NORMA G.050. La aplicación de penalidad será por cada trabajador que no cuente con indumentaria y/o sus implementos y por cada vez que sea detectado.	incompletos, (1/1000) del monto del contrato original, por ocurrencia.	Según informe del Inspector y/o Supervisor de obra o evidencia documentaria.
19	<b>PERMANENCIA DEL PLANTEL TÉCNICO</b> En caso de que los profesionales del plantel técnico no permanezcan en obra de acuerdo al coeficiente de participación y de acuerdo al calendario de participación del personal. (La penalidad se aplicará por cada profesional ausente)	Valor de la penalidad igual a (0.2 UIT) por cada día de ausencia del personal.	Según informe del Inspector y/o Supervisor de obra o evidencia documentaria.







### Importante

*De haberse previsto otras penalidades a las previstas, incluir los supuestos de aplicación de penalidad, la forma de cálculo de la penalidad para cada supuesto y el procedimiento mediante el cual se verifica el supuesto a penalizar, conforme el artículo 163 del Reglamento de la Ley de Contrataciones del Estado.*

Estas penalidades se deducen de las valorizaciones o en la liquidación final, según corresponda; o si fuera necesario, se cobra del monto resultante de la ejecución de la garantía de fiel cumplimiento.

La penalidad por mora y las otras penalidades pueden alcanzar cada una un monto máximo equivalente al diez por ciento (10%) del monto del contrato vigente, o de ser el caso, del ítem que debió ejecutarse.

Cuando se llegue a cubrir el monto máximo de la penalidad por mora o el monto máximo para otras penalidades, LA ENTIDAD puede resolver el contrato por incumplimiento.

### **CLÁUSULA DÉCIMA SEXTA: RESOLUCIÓN DEL CONTRATO**

Cualquiera de las partes puede resolver el contrato, de conformidad con el numeral 32.3 del artículo 32 y artículo 36 de la Ley de Contrataciones del Estado, y el artículo 164 de su Reglamento. De darse el caso, LA ENTIDAD procederá de acuerdo a lo establecido en los artículos 165 y 207 del Reglamento de la Ley de Contrataciones del Estado.

### **CLÁUSULA DÉCIMA SÉTIMA: RESPONSABILIDAD DE LAS PARTES**

Cuando se resuelva el contrato por causas imputables a algunas de las partes, se debe resarcir los daños y perjuicios ocasionados, a través de la indemnización correspondiente. Ello no obsta la aplicación de las sanciones administrativas, penales y pecuniarias a que dicho incumplimiento diere lugar, en el caso que éstas correspondan.

Lo señalado precedentemente no exime a ninguna de las partes del cumplimiento de las demás obligaciones previstas en el presente contrato.

### **CLÁUSULA DÉCIMA OCTAVA: ANTICORRUPCIÓN**

EL CONTRATISTA declara y garantiza no haber, directa o indirectamente, o tratándose de una persona jurídica a través de sus socios, integrantes de los órganos de administración, apoderados, representantes legales, funcionarios, asesores o personas vinculadas a las que se refiere el artículo 7 del Reglamento de la Ley de Contrataciones del Estado, ofrecido, negociado o efectuado, cualquier pago o, en general, cualquier beneficio o incentivo ilegal en relación al contrato.

Asimismo, el CONTRATISTA se obliga a conducirse en todo momento, durante la ejecución del contrato, con honestidad, probidad, veracidad e integridad y de no cometer actos ilegales o de corrupción, directa o indirectamente o a través de sus socios, accionistas, participacionistas, integrantes de los órganos de administración, apoderados, representantes legales, funcionarios, asesores y personas vinculadas a las que se refiere el artículo 7 del Reglamento de la Ley de Contrataciones del Estado.

Además, EL CONTRATISTA se compromete a i) comunicar a las autoridades competentes, de manera directa y oportuna, cualquier acto o conducta ilícita o corrupta de la que tuviera conocimiento; y ii) adoptar medidas técnicas, organizativas y/o de personal apropiadas para evitar los referidos actos o prácticas.

Finalmente, EL CONTRATISTA se compromete a no colocar a los funcionarios públicos con los que deba interactuar, en situaciones reñidas con la ética. En tal sentido, reconoce y acepta la prohibición de ofrecerles a éstos cualquier tipo de obsequio, donación, beneficio y/o gratificación, ya sea de bienes o servicios, cualquiera sea la finalidad con la que se lo haga.

### **CLÁUSULA DÉCIMA NOVENA: MARCO LEGAL DEL CONTRATO**

Sólo en lo no previsto en este contrato, en la Ley de Contrataciones del Estado y su Reglamento, en las directivas que emita el OSCE y demás normativa especial que resulte aplicable, serán de aplicación supletoria las disposiciones pertinentes del Código Civil vigente, cuando corresponda, y demás normas de derecho privado.



#### **CLÁUSULA VIGÉSIMA: SOLUCIÓN DE CONTROVERSIAS<sup>49</sup>**

Las controversias que surjan entre las partes durante la ejecución del contrato se resuelven mediante conciliación o arbitraje, según el acuerdo de las partes.

Cualquiera de las partes tiene derecho a iniciar el arbitraje a fin de resolver dichas controversias dentro del plazo de caducidad previsto en la Ley de Contrataciones del Estado y su Reglamento.

Facultativamente, cualquiera de las partes tiene el derecho a solicitar una conciliación dentro del plazo de caducidad correspondiente, según lo señalado en el artículo 224 del Reglamento de la Ley de Contrataciones del Estado, sin perjuicio de recurrir al arbitraje, en caso no se llegue a un acuerdo entre ambas partes o se llegue a un acuerdo parcial. Las controversias sobre nulidad del contrato solo pueden ser sometidas a arbitraje.

El Laudo arbitral emitido es inapelable, definitivo y obligatorio para las partes desde el momento de su notificación, según lo previsto en el numeral 45.21 del artículo 45 de la Ley de Contrataciones del Estado.

#### **Importante para la Entidad**

- *De acuerdo con lo dispuesto en la Decimonovena Disposición Complementaria Final del Reglamento, la obligatoriedad de someter a Junta de Resolución de Disputas las controversias en los contratos de obra por montos superiores a veinte millones con 00/100 Soles (S/ 20 000 000,00), aplica a los procedimientos de selección convocados a partir del año 2020. Asimismo, el sometimiento de la solución de controversias a una Junta de Resolución de Disputas en los contratos cuyos montos sean iguales o superiores a cinco millones con 00/100 Soles (S/ 5 000 000,00) es facultativa. En tal sentido, se debe incluir la siguiente cláusula, según corresponda:*

#### **CLÁUSULA VIGÉSIMA PRIMERA: JUNTA DE RESOLUCIÓN DE DISPUTAS**

*“Las partes acuerdan para la solución de las controversias derivadas del presente Contrato de Obra conformar una Junta de Resolución de Disputas; encargando su organización y administración al [DENOMINACIÓN O RAZÓN SOCIAL DEL CENTRO DE ADMINISTRACIÓN DESIGNADO POR LAS PARTES].*

*La Junta de Resolución de Disputas estará compuesta por [TRES (3) MIEMBROS / UN (1) MIEMBRO], los/el cual/es será/n designado/s conforme la Directiva del OSCE sobre Junta de Resolución de Disputas”.*

*Incorporar o eliminar, según corresponda*

#### **CLÁUSULA VIGÉSIMA SEGUNDA: FACULTAD DE ELEVAR A ESCRITURA PÚBLICA**

Cualquiera de las partes puede elevar el presente contrato a Escritura Pública corriendo con todos los gastos que demande esta formalidad.

#### **CLÁUSULA VIGÉSIMA TERCERA: DOMICILIO PARA EFECTOS DE LA EJECUCIÓN CONTRACTUAL**

Las partes declaran el siguiente domicilio para efecto de las notificaciones que se realicen durante la ejecución del presente contrato:

DOMICILIO DE LA ENTIDAD: [.....]

DOMICILIO DEL CONTRATISTA: [CONSIGNAR EL DOMICILIO SEÑALADO POR EL POSTOR GANADOR DE LA BUENA PRO AL PRESENTAR LOS REQUISITOS PARA EL PERFECCIONAMIENTO DEL CONTRATO]

La variación del domicilio aquí declarado de alguna de las partes debe ser comunicada a la otra parte, formalmente y por escrito, con una anticipación no menor de quince (15) días calendario.

De acuerdo con las bases integradas, la oferta y las disposiciones del presente contrato, las partes

<sup>49</sup> De acuerdo con el numeral 225.3 del artículo 225 del Reglamento, las partes pueden recurrir al arbitraje ad hoc cuando las controversias deriven de procedimientos de selección cuyo valor referencial sea menor o igual a cinco millones con 00/100 soles (S/ 5 000 000,00).



lo firman por duplicado en señal de conformidad en la ciudad de [.....] al [CONSIGNAR FECHA].

\_\_\_\_\_  
“LA ENTIDAD”

\_\_\_\_\_  
“EL CONTRATISTA”

**Importante**

*Este documento puede firmarse digitalmente si ambas partes cuentan con firma digital, según la Ley N° 27269, Ley de Firmas y Certificados Digitales<sup>50</sup>.*

<sup>50</sup> Para mayor información sobre la normativa de firmas y certificados digitales ingresar a: <https://www.indecopi.gob.pe/web/firmas-digitales/firmar-y-certificados-digitales>



## CAPÍTULO VI CONSTANCIA DE PRESTACIÓN DE EJECUCIÓN DE OBRA

De conformidad con el artículo 169 del Reglamento, se deja expresa constancia de la culminación de la prestación derivada del contrato mencionado en el numeral 3 del presente documento.

<b>1 DATOS DEL DOCUMENTO</b>	Número del documento			
	Fecha de emisión del documento			

<b>2 DATOS DEL CONTRATISTA</b>	Nombre, denominación o razón social			
	RUC			
	EN CASO EL CONTRATISTA SEA UN CONSORCIO, ADEMÁS SE DEBERÁ REGISTRAR LA SIGUIENTE INFORMACIÓN:			
	Nombre o razón social del integrante del consorcio	RUC	%	Descripción de las obligaciones

<b>3 DATOS DEL CONTRATO</b>	Número del contrato			
	Tipo y número del procedimiento de selección			
	Descripción del objeto del contrato			
	Fecha de suscripción del contrato			
	Monto del contrato			

<b>4 DATOS DE LA OBRA</b>	Denominación de la obra			
	Ubicación de la obra (Región, Provincia y Distrito)			
	Nombres y apellidos del Supervisor de la Obra			
	Plazo de ejecución de la obra	Plazo original	días calendario	
		Ampliación(es) de plazo	días calendario	
		Total plazo	días calendario	
		Fecha de culminación de la obra		
		Fecha de recepción de la obra		
		Fecha de liquidación de la obra		
	Monto de la obra	Número de adicionales de obra		
		Monto total de los adicionales		
		Número de deductivos		
		Monto total de los deductivos		





		Monto total de la obra (sólo componente de obra)	
--	--	--	--

<b>5 APLICACIÓN DE PENALIDADES</b>	Monto de las penalidades por mora	
	Monto de otras penalidades	
	Monto total de las penalidades aplicadas	

<b>6 SOLUCIÓN DE CONTROVERSIAS DEL CONTRATO</b>	Junta de Resolución de Disputas	Si		No	
	Arbitraje	Si		No	
	N° de arbitrajes				

<b>7 DATOS DE LA ENTIDAD</b>	Nombre de la Entidad	
	RUC de la Entidad	
	Nombres y apellidos del funcionario que emite la constancia	
	Cargo que ocupa en la Entidad	
	Teléfono de contacto	

<b>8</b>	
	<b>NOMBRE, FIRMA Y SELLO DEL FUNCIONARIO COMPETENTE</b>



## **ANEXOS**



## ANEXO N° 1

### DECLARACIÓN JURADA DE DATOS DEL POSTOR

Señores

**COMITÉ DE SELECCIÓN**

**LICITACIÓN PÚBLICA N° [CONSIGNAR NOMENCLATURA DEL PROCEDIMIENTO]**

Presente.-

El que se suscribe, [.....], postor y/o Representante Legal de [CONSIGNAR EN CASO DE SER PERSONA JURÍDICA], identificado con [CONSIGNAR TIPO DE DOCUMENTO DE IDENTIDAD] N° [CONSIGNAR NÚMERO DE DOCUMENTO DE IDENTIDAD], con poder inscrito en la localidad de [CONSIGNAR EN CASO DE SER PERSONA JURÍDICA] en la Ficha N° [CONSIGNAR EN CASO DE SER PERSONA JURÍDICA] Asiento N° [CONSIGNAR EN CASO DE SER PERSONA JURÍDICA], **DECLARO BAJO JURAMENTO** que la siguiente información se sujeta a la verdad:

Nombre, Denominación o Razón Social :			
Domicilio Legal :			
RUC :	Teléfono(s) :		
Correo electrónico :			

#### Autorización de notificación por correo electrónico:

... [CONSIGNAR SÍ O NO] autorizo que se notifiquen al correo electrónico indicado las siguientes actuaciones:

1. Solicitud de subsanación de los requisitos para perfeccionar el contrato.
2. Solicitud para presentar los documentos para perfeccionar el contrato, según lo previsto en el numeral 141.2 del artículo 141 del Reglamento.
3. Respuesta a la solicitud de acceso al expediente de contratación.

Asimismo, me comprometo a remitir la confirmación de recepción, en el plazo máximo de dos (2) días hábiles de recibida la comunicación.

[CONSIGNAR CIUDAD Y FECHA]

.....  
**Firma, Nombres y Apellidos del postor o Representante legal, según corresponda**

#### Importante

*La notificación dirigida a la dirección de correo electrónico consignada se entenderá válidamente efectuada cuando la Entidad reciba acuse de recepción.*



**Importante**

*Cuando se trate de consorcios, la declaración jurada es la siguiente:*

**ANEXO N° 1**

**DECLARACIÓN JURADA DE DATOS DEL POSTOR**

Señores

**COMITÉ DE SELECCIÓN**

**LICITACIÓN PÚBLICA N° [CONSIGNAR NOMENCLATURA DEL PROCEDIMIENTO]**

Presente.-

El que se suscribe, [.....], representante común del consorcio [CONSIGNAR EL NOMBRE DEL CONSORCIO], identificado con [CONSIGNAR TIPO DE DOCUMENTO DE IDENTIDAD] N° [CONSIGNAR NÚMERO DE DOCUMENTO DE IDENTIDAD], **DECLARO BAJO JURAMENTO** que la siguiente información se sujeta a la verdad:

Datos del consorciado 1			
Nombre, Denominación o Razón Social :			
Domicilio Legal :			
RUC :	Teléfono(s) :		
Correo electrónico :			

Datos del consorciado 2			
Nombre, Denominación o Razón Social :			
Domicilio Legal :			
RUC :	Teléfono(s) :		
Correo electrónico :			

Datos del consorciado ...			
Nombre, Denominación o Razón Social :			
Domicilio Legal :			
RUC :	Teléfono(s) :		
Correo electrónico :			

**Autorización de notificación por correo electrónico:**

Correo electrónico del consorcio:

... [CONSIGNAR SÍ O NO] autorizo que se notifiquen al correo electrónico indicado las siguientes actuaciones:

1. Solicitud de subsanación de los requisitos para perfeccionar el contrato.
2. Solicitud para presentar los documentos para perfeccionar el contrato, según lo previsto en el numeral 141.2 del artículo 141 del Reglamento.
3. Respuesta a la solicitud de acceso al expediente de contratación.

Asimismo, me comprometo a remitir la confirmación de recepción, en el plazo máximo de dos (2) días hábiles de recibida la comunicación.

[CONSIGNAR CIUDAD Y FECHA]

.....  
**Firma, Nombres y Apellidos del representante  
común del consorcio**





**Importante**

*La notificación dirigida a la dirección de correo electrónico consignada se entenderá válidamente efectuada cuando la Entidad reciba acuse de recepción.*



## ANEXO N° 2

### DECLARACIÓN JURADA (ART. 52 DEL REGLAMENTO DE LA LEY DE CONTRATACIONES DEL ESTADO)

Señores

**COMITÉ DE SELECCIÓN**

**LICITACIÓN PÚBLICA N° [CONSIGNAR NOMENCLATURA DEL PROCEDIMIENTO]**

Presente.-

Mediante el presente el suscrito, postor y/o Representante Legal de [CONSIGNAR EN CASO DE SER PERSONA JURÍDICA], declaro bajo juramento:

- i. No haber incurrido y me obligo a no incurrir en actos de corrupción, así como a respetar el principio de integridad.
- ii. No tener impedimento para postular en el procedimiento de selección ni para contratar con el Estado, conforme al artículo 11 de la Ley de Contrataciones del Estado.
- iii. Conocer las sanciones contenidas en la Ley de Contrataciones del Estado y su Reglamento, así como las disposiciones aplicables de la Ley N° 27444, Ley del Procedimiento Administrativo General.
- iv. Participar en el presente proceso de contratación en forma independiente sin mediar consulta, comunicación, acuerdo, arreglo o convenio con ningún proveedor; y, conocer las disposiciones del Decreto Legislativo N° 1034, Decreto Legislativo que aprueba la Ley de Represión de Conductas Anticompetitivas.
- v. Conocer, aceptar y someterme a las bases, condiciones y reglas del procedimiento de selección.
- vi. Ser responsable de la veracidad de los documentos e información que presento en el presente procedimiento de selección.
- vii. Comprometerme a mantener la oferta presentada durante el procedimiento de selección y a perfeccionar el contrato, en caso de resultar favorecido con la buena pro.

[CONSIGNAR CIUDAD Y FECHA]

.....  
**Firma, Nombres y Apellidos del postor o  
Representante legal, según corresponda**

#### **Importante**

*En el caso de consorcios, cada integrante debe presentar esta declaración jurada, salvo que sea presentada por el representante común del consorcio.*



### ANEXO N° 3

#### DECLARACIÓN JURADA DE CUMPLIMIENTO DEL EXPEDIENTE TÉCNICO

Señores

**COMITÉ DE SELECCIÓN**

**LICITACIÓN PÚBLICA N° [CONSIGNAR NOMENCLATURA DEL PROCEDIMIENTO]**

Presente.-

Es grato dirigirme a usted, para hacer de su conocimiento que luego de haber examinado las bases y demás documentos del procedimiento de la referencia y, conociendo todos los alcances y las condiciones detalladas en dichos documentos, el postor que suscribe ofrece la ejecución de la obra [CONSIGNAR EL OBJETO DE LA CONVOCATORIA], de conformidad con el respectivo Expediente Técnico y las demás condiciones que se indican en el numeral 3.1 del Capítulo III de la sección específica de las bases y los documentos del procedimiento.

[CONSIGNAR CIUDAD Y FECHA]

.....  
**Firma, Nombres y Apellidos del postor o  
Representante legal o común, según corresponda**



## ANEXO N° 4

### DECLARACIÓN JURADA DE PLAZO DE EJECUCIÓN DE LA OBRA

Señores

**COMITÉ DE SELECCIÓN**

**LICITACIÓN PÚBLICA N° [CONSIGNAR NOMENCLATURA DEL PROCEDIMIENTO]**

Presente.-

Mediante el presente, con pleno conocimiento de las condiciones que se exigen en las bases del procedimiento de la referencia, me comprometo a ejecutar la obra [CONSIGNAR LA DENOMINACIÓN DE LA CONVOCATORIA] en el plazo de [CONSIGNAR EL PLAZO OFERTADO, EL CUAL DEBE SER EXPRESADO EN DÍAS CALENDARIO] días calendario.

[CONSIGNAR CIUDAD Y FECHA]

.....  
**Firma, Nombres y Apellidos del postor o  
Representante legal o común, según corresponda**

#### Importante para la Entidad

- Cuando en el expediente de contratación establezca que la obra debe ejecutarse bajo la modalidad de ejecución llave en mano, considerar lo siguiente, según corresponda.

*“Mediante el presente, con pleno conocimiento de las condiciones que se exigen en las bases del procedimiento de la referencia, me comprometo a ejecutar la obra [CONSIGNAR LA DENOMINACIÓN DE LA CONVOCATORIA], su equipamiento y montaje hasta la puesta en servicio, en el plazo de [CONSIGNAR EL PLAZO OFERTADO, EL CUAL DEBE ESTAR EXPRESADO EN DÍAS CALENDARIO] días calendario”<sup>51</sup>*

*“Mediante el presente, con pleno conocimiento de las condiciones que se exigen en las bases del procedimiento de la referencia, me comprometo a ejecutar la obra [CONSIGNAR LA DENOMINACIÓN DE LA CONVOCATORIA], su equipamiento y montaje hasta la puesta en servicio, en el plazo de [CONSIGNAR EL PLAZO OFERTADO, EL CUAL DEBE ESTAR EXPRESADO EN DÍAS CALENDARIO] días calendario, y la ejecución de la operación asistida de la obra en el plazo de [CONSIGNAR EL PLAZO OFERTADO DE LA PRESTACIÓN ASISTIDA DE LA OBRA, EL CUAL DEBE ESTAR EXPRESADO EN DÍAS CALENDARIO] días calendario.”<sup>52</sup>*

**Incluir las disposiciones, según corresponda. Una vez culminada la elaboración de las bases, las notas que no se incorporen deben ser eliminadas**

<sup>51</sup> Este párrafo debe ser incluido en el caso de obras que se ejecuten bajo la modalidad de ejecución llave en mano que no incluya operación asistida.

<sup>52</sup> Este párrafo debe ser incluido en el caso de obras que se ejecuten bajo la modalidad de ejecución llave en mano que incluya operación asistida.





## ANEXO N° 5

### PROMESA DE CONSORCIO

(Sólo para el caso en que un consorcio se presente como postor)

Señores

**COMITÉ DE SELECCIÓN**

**LICITACIÓN PÚBLICA N° [CONSIGNAR NOMENCLATURA DEL PROCEDIMIENTO]**

Presente.-

Los suscritos declaramos expresamente que hemos convenido en forma irrevocable, durante el lapso que dure el procedimiento de selección, para presentar una oferta conjunta a la **LICITACIÓN PÚBLICA N° [CONSIGNAR NOMENCLATURA DEL PROCEDIMIENTO]**.

Asimismo, en caso de obtener la buena pro, nos comprometemos a formalizar el contrato de consorcio, de conformidad con lo establecido por el artículo 140 del Reglamento de la Ley de Contrataciones del Estado, bajo las siguientes condiciones:

a) Integrantes del consorcio

1. [NOMBRE, DENOMINACIÓN O RAZÓN SOCIAL DEL CONSORCIADO 1].
2. [NOMBRE, DENOMINACIÓN O RAZÓN SOCIAL DEL CONSORCIADO 2].

b) Designamos a [CONSIGNAR NOMBRES Y APELLIDOS DEL REPRESENTANTE COMÚN], identificado con [CONSIGNAR TIPO DE DOCUMENTO DE IDENTIDAD] N° [CONSIGNAR NÚMERO DE DOCUMENTO DE IDENTIDAD], como representante común del consorcio para efectos de participar en todos los actos referidos al procedimiento de selección, suscripción y ejecución del contrato correspondiente con [CONSIGNAR NOMBRE DE LA ENTIDAD].

Asimismo, declaramos que el representante común del consorcio no se encuentra impedido, inhabilitado ni suspendido para contratar con el Estado.

c) Fijamos nuestro domicilio legal común en [.....].

d) Las obligaciones que corresponden a cada uno de los integrantes del consorcio son las siguientes:

1. OBLIGACIONES DE [NOMBRE, DENOMINACIÓN O RAZÓN SOCIAL DEL CONSORCIADO 1] [ % ]<sup>53</sup>

[DESCRIBIR LAS OBLIGACIONES DEL CONSORCIADO 1]

2. OBLIGACIONES DE [NOMBRE, DENOMINACIÓN O RAZÓN SOCIAL DEL CONSORCIADO 2] [ % ]<sup>54</sup>

[DESCRIBIR LAS OBLIGACIONES DEL CONSORCIADO 2]

TOTAL OBLIGACIONES 100%<sup>55</sup>

[CONSIGNAR CIUDAD Y FECHA]

<sup>53</sup> Consignar únicamente el porcentaje total de las obligaciones, el cual debe ser expresado en número entero, sin decimales.

<sup>54</sup> Consignar únicamente el porcentaje total de las obligaciones, el cual debe ser expresado en número entero, sin decimales.

<sup>55</sup> Este porcentaje corresponde a la sumatoria de los porcentajes de las obligaciones de cada uno de los integrantes del consorcio.



.....  
Consortiado 1  
Nombres, apellidos y firma del Consortiado 1  
o de su Representante Legal  
Tipo y N° de Documento de Identidad

.....  
Consortiado 2  
Nombres, apellidos y firma del Consortiado 2  
o de su Representante Legal  
Tipo y N° de Documento de Identidad

**Importante**

*De conformidad con el artículo 52 del Reglamento, las firmas de los integrantes del consorcio deben ser legalizadas.*



ANEXO N° 6

PRECIO DE LA OFERTA

ÍTEM N° [INDICAR NÚMERO]

Señores

**COMITÉ DE SELECCIÓN**

**LICITACIÓN PÚBLICA N° [CONSIGNAR NOMENCLATURA DEL PROCEDIMIENTO]**

Presente.-

Es grato dirigirme a usted, para hacer de su conocimiento que, de acuerdo con las bases, mi oferta es la siguiente:

CONCEPTO	PRECIO TOTAL
<b>TOTAL</b>	

El precio de la oferta [CONSIGNAR LA MONEDA DE LA CONVOCATORIA] incluye todos los tributos, seguros, transporte, inspecciones, pruebas y, de ser el caso, los costos laborales conforme a la legislación vigente, así como cualquier otro concepto que pueda tener incidencia sobre el costo de la obra a ejecutar; excepto la de aquellos postores que gocen de alguna exoneración legal, no incluirán en el precio de su oferta los tributos respectivos.

[CONSIGNAR CIUDAD Y FECHA]

.....  
**Firma, Nombres y Apellidos del postor o  
Representante legal o común, según corresponda**

**Importante**

- El postor debe adjuntar el desagregado de partidas que sustenta su oferta, tal como se muestra de manera referencial en el siguiente ejemplo:*

N° ITEM	PARTIDA	UNIDAD	METRADO	PU	SUB TOTAL
1	Total costo directo (A)				
2	Gastos generales				
2.1	Gastos fijos				
2.2	Gastos variables				
	Total gastos generales (B)				
3	Utilidad (C)				
	SUBTOTAL (A+B+C)				
4	IGV <sup>56</sup>				

<sup>56</sup> Para el cálculo del IGV, aplica el redondeo previsto en la Resolución de Superintendencia SUNAT N° 025-2000/SUNAT o norma que la reemplace. En ese sentido, el porcentaje se calcula considerando dos (2) decimales. Para efectos del redondeo



5	Monto total de la oferta	
---	--------------------------	--

- *El postor que goce de alguna exoneración legal, debe indicar que su oferta no incluye el tributo materia de la exoneración, debiendo incluir el siguiente texto:  
“Mi oferta no incluye [CONSIGNAR EL TRIBUTO MATERIA DE LA EXONERACIÓN]”.*
- *De ser el caso, el análisis de precios unitarios y el detalle de los gastos generales fijos y variables no se presentan en la oferta, sino para el perfeccionamiento del contrato.*

#### Importante para la Entidad

- *A fin de facilitar la labor del comité de selección, se recomienda publicar conjuntamente con las bases un archivo en Excel del presupuesto de la obra conforme el expediente técnico a fin de que los postores puedan utilizarlo al momento de elaborar su oferta. En tal caso, consignar lo siguiente:*

*“Adicionalmente al documento escaneado del presente anexo, el postor puede adjuntar el archivo en Excel del presupuesto de la obra (que fue publicado conjuntamente con las bases), completando la información que sustenta el precio de su oferta. En caso de divergencia prevalece el documento escaneado del precio de la oferta”.*

- *En caso de procedimientos según relación de ítems, consignar lo siguiente:*

*“El postor debe presentar el precio de su oferta en forma independiente, en los ítems que se presente”.*

- *En caso de contratación de obras por paquete, consignar lo siguiente:*

*“El postor debe presentar el precio de su oferta con el detalle de cada obra incluida en el paquete”.*

- *En caso de contrataciones que conlleven la ejecución de prestaciones accesorias, consignar lo siguiente:*

*“El postor debe detallar en el precio de su oferta, el monto correspondiente a la prestación principal y las prestaciones accesorias”.*

- *Si durante la fase de actos preparatorios, las Entidades advierten que es posible la participación de proveedores que gozan del beneficio de la exoneración del IGV prevista en la Ley N° 27037, Ley de Promoción de la Inversión en la Amazonía, consignar lo siguiente:*

*“La oferta de los postores que presenten la Declaración Jurada de cumplimiento de condiciones para la aplicación de la exoneración del IGV (**Anexo N° 7**), debe encontrarse dentro de los límites del valor referencial sin IGV”.*

**Incluir las disposiciones, según corresponda. Una vez culminada la elaboración de las bases, las notas que no se incorporen deben ser eliminadas**

i) Si el primer decimal siguiente es inferior a cinco (5), el valor permanecerá igual, suprimiéndose los decimales posteriores  
y ii) Si el primer decimal siguiente es igual o superior a cinco (5), el valor será incrementado en un centésimo.





## ANEXO N° 7

### DECLARACIÓN JURADA DE CUMPLIMIENTO DE CONDICIONES PARA LA APLICACIÓN DE LA EXONERACIÓN DEL IGV

Señores

**COMITÉ DE SELECCIÓN**

**LICITACIÓN PÚBLICA N° [CONSIGNAR NOMENCLATURA DEL PROCEDIMIENTO]**

Presente.-

Mediante el presente el suscrito, postor y/o Representante Legal de [CONSIGNAR EN CASO DE SER PERSONA JURÍDICA], declaro bajo juramento que gozo del beneficio de la exoneración del IGV previsto en la Ley N° 27037, Ley de Promoción de la Inversión en la Amazonía, dado que cumplo con las condiciones siguientes:

- 1.- Que el domicilio fiscal de la empresa<sup>57</sup> se encuentra ubicada en la Amazonía y coincide con el lugar establecido como sede central (donde tiene su administración y lleva su contabilidad);
- 2.- Que la empresa se encuentra inscrita en las Oficinas Registrales de la Amazonía (exigible en caso de personas jurídicas);
- 3.- Que, al menos el setenta por ciento (70%) de los activos fijos de la empresa se encuentran en la Amazonía; y
- 4.- Que la empresa no ejecuta obras fuera de la Amazonía.

[CONSIGNAR CIUDAD Y FECHA]

.....  
**Firma, Nombres y Apellidos del postor o  
Representante legal, según corresponda**

#### **Importante**

*Cuando se trate de consorcios, esta declaración jurada será presentada por cada uno de los integrantes del consorcio, salvo que se trate de consorcios con contabilidad independiente, en cuyo caso debe ser suscrita por el representante común, debiendo indicar su condición de consorcio con contabilidad independiente y el número de RUC del consorcio.*

<sup>57</sup> En el artículo 1 del “Reglamento de las Disposiciones Tributarias contenidas en la Ley de Promoción de la Inversión en la Amazonía” se define como “empresa” a las “Personas naturales, sociedades conyugales, sucesiones indivisas y personas consideradas jurídicas por la Ley del Impuesto a la Renta, generadoras de rentas de tercera categoría, ubicadas en la Amazonía. Las sociedades conyugales son aquéllas que ejerzan la opción prevista en el Artículo 16 de la Ley del Impuesto a la Renta.”



## ANEXO N° 9

### DECLARACIÓN JURADA (NUMERAL 49.4 DEL ARTÍCULO 49 DEL REGLAMENTO)

Señores

**COMITÉ DE SELECCIÓN**

**LICITACIÓN PÚBLICA N° [CONSIGNAR NOMENCLATURA DEL PROCEDIMIENTO]**

Presente.-

Mediante el presente el suscrito, postor y/o Representante Legal de [CONSIGNAR EN CASO DE SER PERSONA JURÍDICA], declaro que la experiencia que acredito de la empresa [CONSIGNAR LA DENOMINACIÓN DE LA PERSONA JURÍDICA] como consecuencia de una reorganización societaria, no se encuentra en el supuesto establecido en el numeral 49.4 del artículo 49 del Reglamento.

[CONSIGNAR CIUDAD Y FECHA]

.....  
**Firma, Nombres y Apellidos del postor o  
Representante legal, según corresponda**

#### **Importante**

*A efectos de cautelar la veracidad de esta declaración, el postor puede verificar la información de la Relación de Proveedores Sancionados por el Tribunal de Contrataciones del Estado con Sanción Vigente en <http://portal.osce.gob.pe/rnp/content/relación-de-proveedores-sancionados>.*

*También le asiste dicha facultad al órgano encargado de las contrataciones o al órgano de la Entidad al que se le haya asignado la función de verificación de la oferta presentada por el postor ganador de la buena pro.*



## ANEXO N° 10

### EXPERIENCIA DEL POSTOR EN LA ESPECIALIDAD

Señores  
**COMITÉ DE SELECCIÓN**  
**LICITACIÓN PÚBLICA N°** [CONSIGNAR NOMENCLATURA DEL PROCEDIMIENTO]  
Presente.-

Mediante el presente, el suscrito detalla lo siguiente como EXPERIENCIA EN OBRAS SIMILARES:

Nº	CLIENTE	OBJETO DEL CONTRATO	Nº CONTRATO	FECHA DEL CONTRATO <sup>58</sup>	FECHA DE RECEPCIÓN DE LA OBRA	EXPERIENCIA PROVENIENTE <sup>59</sup> DE:	MONEDA	IMPORTE <sup>60</sup>	TIPO DE CAMBIO VENTA <sup>61</sup>	MONTO FACTURADO ACUMULADO <sup>62</sup>
1										
2										
3										
4										
5										
6										

<sup>58</sup> Se refiere a la fecha de suscripción del contrato.

<sup>59</sup> Si el titular de la experiencia no es el postor, consignar si dicha experiencia corresponde a la matriz en caso que el postor sea sucursal, o fue transmitida por reorganización societaria, debiendo acompañar la documentación sustentatoria correspondiente. Al respecto, según la Opinión N° 216-2017/DTN “Considerando que la sociedad matriz y la sucursal constituyen la misma persona jurídica, la sucursal puede acreditar como suya la experiencia de su matriz”. Del mismo modo, según lo previsto en la Opinión N° 010-2013/DTN, “... en una operación de reorganización societaria que comprende tanto una fusión como una escisión, la sociedad resultante podrá acreditar como suya la experiencia de la sociedad incorporada o absorbida, que se extingue producto de la fusión; asimismo, si en virtud de la escisión se transfiere un bloque patrimonial consistente en una línea de negocio completa, la sociedad resultante podrá acreditar como suya la experiencia de la sociedad escindida, correspondiente a la línea de negocio transmitida. De esta manera, la sociedad resultante podrá emplear la experiencia transmitida, como consecuencia de la reorganización societaria antes descrita, en los futuros procesos de selección en los que participe”.

<sup>60</sup> Se refiere al monto del contrato ejecutado incluido adicionales y reducciones, de ser el caso.

<sup>61</sup> El tipo de cambio venta debe corresponder al publicado por la SBS correspondiente a la fecha de suscripción del contrato.

<sup>62</sup> Consignar en la moneda establecida para el valor referencial.



Nº	CLIENTE	OBJETO DEL CONTRATO	Nº CONTRATO	FECHA DEL CONTRATO <sup>58</sup>	FECHA DE RECEPCIÓN DE LA OBRA	EXPERIENCIA PROVENIENTE <sup>59</sup> DE:	MONEDA	IMPORTE <sup>60</sup>	TIPO DE CAMBIO VENTA <sup>61</sup>	MONTO FACTURADO ACUMULADO <sup>62</sup>
7										
8										
9										
10										
TOTAL										

[CONSIGNAR CIUDAD Y FECHA]

.....  
Firma, Nombres y Apellidos del postor o  
Representante legal o común, según corresponda



[CONSIGNAR NOMBRE DE LA ENTIDAD]

[CONSIGNAR NOMENCLATURA DEL PROCEDIMIENTO]

---