



BASES

**ADJUDICACIÓN SIMPLIFICADA N°
AS-SM-14-2021-AMSAC-1**

PRIMERA CONVOCATORIA

**CONTRATACIÓN DE SERVICIO DE
MANTENIMIENTO DE PIEZÓMETROS DE LOS PROYECTOS
A CARGO DE AMSAC EN LOS DEPARTAMENTOS DE
LIMA, JUNÍN, PASCO Y CAJAMARCA**

2021



DEBER DE COLABORACIÓN

La Entidad y todo proveedor que se someta a las presentes Bases, sea como participante, postor y/o contratista, deben conducir su actuación conforme a los principios previstos en la Ley de Contrataciones del Estado.

En este contexto, se encuentran obligados a prestar su colaboración al OSCE y a la Secretaría Técnica de la Comisión de Defensa de la Libre Competencia del INDECOPI, en todo momento según corresponda a sus competencias, a fin de comunicar presuntos casos de fraude, colusión y corrupción por parte de los funcionarios y servidores de la Entidad, así como los proveedores y demás actores que participan en el proceso de contratación.

De igual forma, deben poner en conocimiento del OSCE y a la Secretaría Técnica de la Comisión de Defensa de la Libre Competencia del INDECOPI los indicios de conductas anticompetitivas que se presenten durante el proceso de contratación, en los términos del Decreto Legislativo N° 1034, "Ley de Represión de Conductas Anticompetitivas", o norma que la sustituya, así como las demás normas de la materia.

La Entidad y todo proveedor que se someta a las presentes Bases, sea como participante, postor y/o contratista del proceso de contratación deben permitir al OSCE o a la Secretaría Técnica de la Comisión de Defensa de la Libre Competencia del INDECOPI el acceso a la información referida a las contrataciones del Estado que sea requerida, prestar testimonio o absolución de posiciones que se requieran, entre otras formas de colaboración.



SECCIÓN GENERAL

DISPOSICIONES COMUNES DEL PROCEDIMIENTO DE SELECCIÓN

(ESTA SECCIÓN NO DEBE SER MODIFICADA EN NINGÚN EXTREMO, BAJO SANCIÓN DE NULIDAD)



CAPÍTULO I ETAPAS DEL PROCEDIMIENTO DE SELECCIÓN

1.1. REFERENCIAS

Cuando en el presente documento se mencione la palabra Ley, se entiende que se está haciendo referencia a la Ley N° 30225, Ley de Contrataciones del Estado, y cuando se mencione la palabra Reglamento, se entiende que se está haciendo referencia al Reglamento de la Ley de Contrataciones del Estado aprobado por Decreto Supremo N° 344-2018-EF.

Las referidas normas incluyen sus respectivas modificaciones, de ser el caso.

1.2. CONVOCATORIA

Se realiza a través de su publicación en el SEACE de conformidad con lo señalado en el artículo 54 del Reglamento, en la fecha señalada en el calendario del procedimiento de selección, debiendo adjuntar las bases y resumen ejecutivo.

1.3. REGISTRO DE PARTICIPANTES

El registro de participantes se realiza conforme al artículo 55 del Reglamento. En el caso de un consorcio, basta que se registre uno (1) de sus integrantes.

Importante

- Para registrarse como participante en un procedimiento de selección convocado por las Entidades del Estado Peruano, es necesario que los proveedores cuenten con inscripción vigente y estar habilitados ante el Registro Nacional de Proveedores (RNP) que administra el Organismo Supervisor de las Contrataciones del Estado (OSCE). Para obtener mayor información, se puede ingresar a la siguiente dirección electrónica: www.rnp.gob.pe.
- Los proveedores que deseen registrar su participación deben ingresar al SEACE utilizando su Certificado SEACE (usuario y contraseña). Asimismo, deben observar las instrucciones señaladas en el documento de orientación "Guía para el registro de participantes electrónico" publicado en <https://www2.seace.gob.pe/>.
- En caso los proveedores no cuenten con inscripción vigente en el RNP y/o se encuentren inhabilitados o suspendidos para ser participantes, postores y/o contratistas, el SEACE restringirá su registro, quedando a potestad de estos intentar nuevamente registrar su participación en el procedimiento de selección en cualquier otro momento, dentro del plazo establecido para dicha etapa, siempre que haya obtenido la vigencia de su inscripción o quedado sin efecto la sanción que le impuso el Tribunal de Contrataciones del Estado.

1.4. FORMULACIÓN DE CONSULTAS Y OBSERVACIONES A LAS BASES

La formulación de consultas y observaciones a las bases se efectúa de conformidad con lo establecido en los numerales 72.1 y 72.2 del artículo 72 del Reglamento, así como el literal a) del artículo 89 del Reglamento.

1.5. ABSOLUCIÓN DE CONSULTAS, OBSERVACIONES E INTEGRACIÓN DE BASES

La absolución de consultas, observaciones e integración de las bases se realizan conforme a las disposiciones previstas en el numeral 72.4 del artículo 72 del Reglamento y el literal a) del artículo 89 del Reglamento.



Importante

- *No se absolverán consultas y observaciones a las bases que se presenten en forma física.*
- *Cuando exista divergencia entre lo indicado en el pliego de absolución de consultas y observaciones y la integración de bases, prevalece lo absuelto en el referido pliego; sin perjuicio, del deslinde de responsabilidades correspondiente.*

1.6. FORMA DE PRESENTACIÓN DE OFERTAS

Las ofertas se presentan conforme lo establecido en el artículo 59 y en el artículo 90 del Reglamento.

Las declaraciones juradas, formatos o formularios previstos en las bases que conforman la oferta deben estar debidamente firmados por el postor (firma manuscrita). Los demás documentos deben ser visados por el postor. En el caso de persona jurídica, por su representante legal, apoderado o mandatario designado para dicho fin y, en el caso de persona natural, por este o su apoderado. No se acepta el pegado de la imagen de una firma o visto. Las ofertas se presentan foliadas.

Importante

- *Los formularios electrónicos que se encuentran en el SEACE y que los proveedores deben llenar para presentar sus ofertas, tienen carácter de declaración jurada.*
- *En caso la información contenida en los documentos escaneados que conforman la oferta no coincida con lo declarado a través del SEACE, prevalece la información declarada en los documentos escaneados.*
- *No se tomarán en cuenta las ofertas que se presenten en físico a la Entidad.*

1.7. PRESENTACIÓN Y APERTURA DE OFERTAS

El participante presentará su oferta de manera electrónica a través del SEACE, desde las 00:01 horas hasta las 23:59 horas del día establecido para el efecto en el cronograma del procedimiento; adjuntando el archivo digitalizado que contenga los documentos que conforman la oferta de acuerdo a lo requerido en las bases.

El participante debe verificar antes de su envío, bajo su responsabilidad, que el archivo pueda ser descargado y su contenido sea legible.

Importante

Los integrantes de un consorcio no pueden presentar ofertas individuales ni conformar más de un consorcio en un procedimiento de selección, o en un determinado ítem cuando se trate de procedimientos de selección según relación de ítems.

En la apertura electrónica de la oferta, el órgano encargado de las contrataciones o el comité de selección, según corresponda, verifica la presentación de lo exigido en la sección específica de las bases de conformidad con el numeral 73.2 del artículo 73 del Reglamento y determina si las ofertas responden a las características y/o requisitos y condiciones de los Términos de Referencia, detallados en la sección específica de las bases. De no cumplir con lo requerido, la oferta se considera no admitida.



1.8. EVALUACIÓN DE LAS OFERTAS

La evaluación de las ofertas se realiza conforme a lo establecido en el numeral 74.1 y el literal a) del numeral 74.2 del artículo 74 del Reglamento.

En el supuesto de que dos (2) o más ofertas empaten, la determinación del orden de prelación de las ofertas empatadas se efectúa siguiendo estrictamente el orden establecido en el numeral 91.1 del artículo 91 del Reglamento.

El desempate mediante sorteo se realiza de manera electrónica a través del SEACE.

Importante

En el caso de contratación de servicios en general que se presten fuera de la provincia de Lima y Callao, cuyo valor estimado no supere los doscientos mil Soles (S/ 200,000.00), a solicitud del postor se asigna una bonificación equivalente al diez por ciento (10%) sobre el puntaje total obtenido por los postores con domicilio en la provincia donde prestará el servicio, o en las provincias colindantes, sean o no pertenecientes al mismo departamento o región. El domicilio es el consignado en la constancia de inscripción ante el RNP¹. Lo mismo aplica en el caso de procedimientos de selección por relación de ítems, cuando algún ítem no supera el monto señalado anteriormente.

1.9. CALIFICACIÓN DE OFERTAS

La calificación de las ofertas se realiza conforme a lo establecido en los numerales 75.1 y 75.2 del artículo 75 del Reglamento.

1.10. SUBSANACIÓN DE LAS OFERTAS

La subsanación de las ofertas se sujeta a lo establecido en el artículo 60 del Reglamento. El plazo que se otorgue para la subsanación no puede ser inferior a un (1) día hábil

La solicitud de subsanación se realiza de manera electrónica a través del SEACE y será remitida al correo electrónico consignado por el postor al momento de realizar su inscripción en el RNP, siendo su responsabilidad el permanente seguimiento de las notificaciones a dicho correo. La notificación de la solicitud se entiende efectuada el día de su envío al correo electrónico.

La presentación de las subsanaciones se realiza a través del SEACE. No se tomará en cuenta la subsanación que se presente en físico a la Entidad.

1.11. RECHAZO DE LAS OFERTAS

Previo al otorgamiento de la buena pro, el órgano encargado de las contrataciones o el comité de selección, según corresponda, revisa las ofertas económicas que cumplen los requisitos de calificación, de conformidad con lo establecido para el rechazo de ofertas, previsto en el artículo 68 del Reglamento, de ser el caso.

De rechazarse alguna de las ofertas calificadas, el órgano encargado de las contrataciones o el comité de selección, según corresponda, revisa el cumplimiento de los requisitos de calificación de los postores que siguen en el orden de prelación, en caso las hubiere.

1.12. OTORGAMIENTO DE LA BUENA PRO

¹ La constancia de inscripción electrónica se visualizará en el portal web del Registro Nacional de Proveedores: www.rnp.gob.pe



Definida la oferta ganadora, el órgano encargado de las contrataciones o el comité de selección, según corresponda, otorga la buena pro mediante su publicación en el SEACE, incluyendo el cuadro comparativo y las actas debidamente motivadas de los resultados de la admisión, no admisión, evaluación, calificación, descalificación y el otorgamiento de la buena pro.

1.13. CONSENTIMIENTO DE LA BUENA PRO

Cuando se hayan presentado dos (2) o más ofertas, el consentimiento de la buena pro se produce a los cinco (5) días hábiles siguientes de la notificación de su otorgamiento, sin que los postores hayan ejercido el derecho de interponer el recurso de apelación.

En caso que se haya presentado una sola oferta, el consentimiento de la buena pro se produce el mismo día de la notificación de su otorgamiento.

El consentimiento del otorgamiento de la buena pro se publica en el SEACE al día hábil siguiente de producido.

Importante

Una vez consentido el otorgamiento de la buena pro, el órgano encargado de las contrataciones o el órgano de la Entidad al que se haya asignado tal función realiza la verificación de la oferta presentada por el postor ganador de la buena pro conforme lo establecido en el numeral 64.6 del artículo 64 del Reglamento.

CAPÍTULO II

SOLUCIÓN DE CONTROVERSIAS DURANTE EL PROCEDIMIENTO DE SELECCIÓN

2.1. RECURSO DE APELACIÓN

A través del recurso de apelación se pueden impugnar los actos dictados durante el desarrollo del procedimiento de selección hasta antes del perfeccionamiento del contrato.

El recurso de apelación se presenta ante la Entidad convocante, y es conocido y resuelto por su Titular, cuando el valor estimado sea igual o menor a cincuenta (50) UIT. Cuando el valor estimado sea mayor a dicho monto, el recurso de apelación se presenta ante y es resuelto por el Tribunal de Contrataciones del Estado.

En los procedimientos de selección según relación de ítems, el valor estimado total del procedimiento determina ante quién se presenta el recurso de apelación.

Los actos que declaren la nulidad de oficio, la cancelación del procedimiento de selección y otros actos emitidos por el Titular de la Entidad que afecten la continuidad de este, se impugnan ante el Tribunal de Contrataciones del Estado.

Importante

- *Una vez otorgada la buena pro, el órgano encargado de las contrataciones o el comité de selección, según corresponda, está en la obligación de permitir el acceso de los participantes y postores al expediente de contratación, salvo la información calificada como secreta, confidencial o reservada por la normativa de la materia, a más tardar dentro del día siguiente de haberse solicitado por escrito.*

Luego de otorgada la buena pro no se da a conocer las ofertas cuyos requisitos de calificación no fueron analizados y revisados por el órgano encargado de las contrataciones o el comité de selección, según corresponda.

- *A efectos de recoger la información de su interés, los postores pueden valerse de distintos medios, tales como: (i) la lectura y/o toma de apuntes, (ii) la captura y almacenamiento de imágenes, e incluso (iii) pueden solicitar copia de la documentación obrante en el expediente, siendo que, en este último caso, la Entidad deberá entregar dicha documentación en el menor tiempo posible, previo pago por tal concepto.*
- *El recurso de apelación se presenta ante la Mesa de Partes del Tribunal o ante las oficinas desconcentradas del OSCE, o en la Unidad de Trámite Documentario de la Entidad, según corresponda.*

2.2. PLAZOS DE INTERPOSICIÓN DEL RECURSO DE APELACIÓN

La apelación contra el otorgamiento de la buena pro o contra los actos dictados con anterioridad a ella se interpone dentro de los cinco (5) días hábiles siguientes de haberse notificado el otorgamiento de la buena pro.

La apelación contra los actos dictados con posterioridad al otorgamiento de la buena pro, contra la declaración de nulidad, cancelación y declaratoria de desierto del procedimiento, se interpone dentro de los cinco (5) días hábiles siguientes de haberse tomado conocimiento del acto que se desea impugnar.



CAPÍTULO III DEL CONTRATO

3.1. PERFECCIONAMIENTO DEL CONTRATO

Los plazos y el procedimiento para perfeccionar el contrato se realiza conforme a lo indicado en el artículo 141 del Reglamento.

El contrato se perfecciona con la suscripción del documento que lo contiene, salvo en los contratos cuyo monto del valor estimado no supere los doscientos mil Soles (S/ 200,000.00), en los que se puede perfeccionar con la recepción de la orden de servicios, conforme a lo previsto en la sección específica de las bases.

En el caso de procedimientos de selección por relación de ítems, se puede perfeccionar el contrato con la suscripción del documento o con la recepción de una orden de servicios, cuando el valor estimado del ítem corresponda al parámetro establecido en el párrafo anterior.

Importante

El órgano encargado de las contrataciones o el comité de selección, según corresponda, debe consignar en la sección específica de las bases la forma en que se perfeccionará el contrato, sea con la suscripción del contrato o la recepción de la orden de servicios. En caso la Entidad perfeccione el contrato con la recepción de la orden de servicios no debe incluir la proforma del contrato establecida en el Capítulo V de la sección específica de las bases.

Para perfeccionar el contrato, el postor ganador de la buena pro debe presentar los documentos señalados en el artículo 139 del Reglamento y los previstos en la sección específica de las bases.

3.2. GARANTÍAS

Las garantías que deben otorgar los postores y/o contratistas, según corresponda, son las de fiel cumplimiento del contrato y por los adelantos.

3.2.1. GARANTÍA DE FIEL CUMPLIMIENTO

Como requisito indispensable para perfeccionar el contrato, el postor ganador debe entregar a la Entidad la garantía de fiel cumplimiento del mismo por una suma equivalente al diez por ciento (10%) del monto del contrato original. Esta se mantiene vigente hasta la conformidad de la recepción de la prestación a cargo del contratista.

3.2.2. GARANTÍA DE FIEL CUMPLIMIENTO POR PRESTACIONES ACCESORIAS

En las contrataciones que conllevan la ejecución de prestaciones accesorias, tales como mantenimiento, reparación o actividades afines, se otorga una garantía adicional por una suma equivalente al diez por ciento (10%) del monto del contrato de la prestación accesoria, la misma que debe ser renovada periódicamente hasta el cumplimiento total de las obligaciones garantizadas.

Importante



- En los contratos cuyos montos sean iguales o menores a doscientos mil Soles (S/ 200,000.00), no corresponde presentar garantía de fiel cumplimiento de contrato ni garantía de fiel cumplimiento por prestaciones accesorias. Dicha excepción también aplica a los contratos derivados de procedimientos de selección por relación de ítems, cuando el monto del ítem adjudicado o la sumatoria de los montos de los ítems adjudicados no superen el monto señalado anteriormente, conforme a lo dispuesto en el literal a) del artículo 152 del Reglamento.
- En los contratos periódicos de prestación de servicios en general que celebren las Entidades con las micro y pequeñas empresas, estas últimas pueden otorgar como garantía de fiel cumplimiento el diez por ciento (10%) del monto del contrato, porcentaje que es retenido por la Entidad durante la primera mitad del número total de pagos a realizarse, de forma prorrateada en cada pago, con cargo a ser devuelto a la finalización del mismo, conforme lo establecen los numerales 149.4 y 149.5 del artículo 149 del Reglamento y el numeral 151.2 del artículo 151 del Reglamento.

3.2.3. GARANTÍA POR ADELANTO

En caso se haya previsto en la sección específica de las bases la entrega de adelantos, el contratista debe presentar una garantía emitida por idéntico monto conforme a lo estipulado en el artículo 153 del Reglamento.

3.3. REQUISITOS DE LAS GARANTÍAS

Las garantías que se presenten deben ser incondicionales, solidarias, irrevocables y de realización automática en el país, al solo requerimiento de la Entidad. Asimismo, deben ser emitidas por empresas que se encuentren bajo la supervisión directa de la Superintendencia de Banca, Seguros y Administradoras Privadas de Fondos de Pensiones y que cuenten con clasificación de riesgo B o superior. Asimismo, deben estar autorizadas para emitir garantías; o estar consideradas en la última lista de bancos extranjeros de primera categoría que periódicamente publica el Banco Central de Reserva del Perú.

Importante

Corresponde a la Entidad verificar que las garantías presentadas por el postor ganador de la buena pro y/o contratista cumplan con los requisitos y condiciones necesarios para su aceptación y eventual ejecución, sin perjuicio de la determinación de las responsabilidades funcionales que correspondan.

Advertencia

Los funcionarios de las Entidades no deben aceptar garantías emitidas bajo condiciones distintas a las establecidas en el presente numeral, debiendo tener en cuenta lo siguiente:

1. La clasificadora de riesgo que asigna la clasificación a la empresa que emite la garantía debe encontrarse listada en el portal web de la SBS (<http://www.sbs.gob.pe/sistema-financiero/clasificadoras-de-riesgo>).
2. Se debe identificar en la página web de la clasificadora de riesgo respectiva, cuál es la clasificación vigente de la empresa que emite la garantía, considerando la vigencia a la fecha de emisión de la garantía.
3. Para fines de lo establecido en el artículo 148 del Reglamento, la clasificación de riesgo B, incluye las clasificaciones B+ y B.
4. Si la empresa que otorga la garantía cuenta con más de una clasificación de riesgo emitida por distintas empresas listadas en el portal web de la SBS, bastará que en una de ellas cumpla con la clasificación mínima establecida en el Reglamento.

En caso exista alguna duda sobre la clasificación de riesgo asignada a la empresa emisora de la garantía, se deberá consultar a la clasificadora de riesgos respectiva.



De otro lado, además de cumplir con el requisito referido a la clasificación de riesgo, a efectos de verificar si la empresa emisora se encuentra autorizada por la SBS para emitir garantías, debe revisarse el portal web de dicha Entidad (<http://www.sbs.gob.pe/sistema-financiero/relacion-de-empresas-que-se-encuentran-autorizadas-a-emitir-cartas-fianza>).

Los funcionarios competentes deben verificar la autenticidad de la garantía a través de los mecanismos establecidos (consulta web, teléfono u otros) por la empresa emisora.

3.4. EJECUCIÓN DE GARANTÍAS

La Entidad puede solicitar la ejecución de las garantías conforme a los supuestos contemplados en el artículo 155 del Reglamento.

3.5. ADELANTOS

La Entidad puede entregar adelantos directos al contratista, los que en ningún caso exceden en conjunto del treinta por ciento (30%) del monto del contrato original, siempre que ello haya sido previsto en la sección específica de las bases.

3.6. PENALIDADES

3.6.1. PENALIDAD POR MORA EN LA EJECUCIÓN DE LA PRESTACIÓN

En caso de retraso injustificado del contratista en la ejecución de las prestaciones objeto del contrato, la Entidad le aplica automáticamente una penalidad por mora por cada día de atraso, de conformidad con el artículo 162 del Reglamento.

3.6.2. OTRAS PENALIDADES

La Entidad puede establecer penalidades distintas a la mencionada en el numeral precedente, según lo previsto en el artículo 163 del Reglamento y lo indicado en la sección específica de las bases.

Estos dos tipos de penalidades se calculan en forma independiente y pueden alcanzar cada una un monto máximo equivalente al diez por ciento (10%) del monto del contrato vigente, o de ser el caso, del ítem que debió ejecutarse.

3.7. INCUMPLIMIENTO DEL CONTRATO

Las causales para la resolución del contrato, serán aplicadas de conformidad con el artículo 36 de la Ley y 164 del Reglamento.

3.8. PAGOS

El pago se realiza después de ejecutada la respectiva prestación, pudiendo contemplarse pagos a cuenta, según la forma establecida en la sección específica de las bases o en el contrato.

La Entidad paga las contraprestaciones pactadas a favor del contratista dentro de los diez (10) días calendario siguientes de otorgada la conformidad de los servicios, siempre que se verifiquen las condiciones establecidas en el contrato para ello, bajo responsabilidad del funcionario competente.



La conformidad se emite en un plazo máximo de siete (7) días de producida la recepción salvo que se requiera efectuar pruebas que permitan verificar el cumplimiento de la obligación, en cuyo caso la conformidad se emite en un plazo máximo de quince (15) días, bajo responsabilidad del funcionario que debe emitir la conformidad.

En el caso que se haya suscrito contrato con un consorcio, el pago se realizará de acuerdo a lo que se indique en el contrato de consorcio.

Advertencia

En caso de retraso en los pagos a cuenta o pago final por parte de la Entidad, salvo que se deba a caso fortuito o fuerza mayor, esta reconoce al contratista los intereses legales correspondientes, de conformidad con el artículo 39 de la Ley y 171 del Reglamento, debiendo repetir contra los responsables de la demora injustificada.

3.9. DISPOSICIONES FINALES

Todos los demás aspectos del presente procedimiento no contemplados en las bases se regirán supletoriamente por la Ley y su Reglamento, así como por las disposiciones legales vigentes.



SECCIÓN ESPECÍFICA

CONDICIONES ESPECIALES DEL PROCEDIMIENTO DE SELECCIÓN

(EN ESTA SECCIÓN LA ENTIDAD DEBERÁ COMPLETAR LA INFORMACIÓN EXIGIDA, DE ACUERDO A LAS INSTRUCCIONES INDICADAS)



CAPÍTULO I GENERALIDADES

1.1. ENTIDAD CONVOCANTE

Nombre : ACTIVOS MINEROS S.A.C. en adelante AMSAC
RUC N° : 20103030791
Domicilio legal : Av. Prolongación Pedro Miotta N° 421, San Juan de Miraflores, Lima
Teléfono: : 204-9000
Correo electrónico: : jose.kcomt@amsac.pe
wenceslao.colca@amsac.pe

1.2. OBJETO DE LA CONVOCATORIA

El presente procedimiento de selección tiene por objeto la contratación del servicio de **MANTENIMIENTO DE PIEZÓMETROS DE LOS PROYECTOS A CARGO DE AMSAC EN LOS DEPARTAMENTOS DE LIMA, JUNÍN, PASCO Y CAJAMARCA.**

1.3. EXPEDIENTE DE CONTRATACIÓN

El expediente de contratación fue aprobado mediante **Ficha de Autorización N° AS-0014-2021** el **09 de agosto del 2021**

1.4. FUENTE DE FINANCIAMIENTO

5 RELAVERAS EL DORADO, 64 PAM EL DORADO, FIDEICOMISO AMBIENTAL y PA CONVENIO 80MM, concordante con lo establecido en el **Numeral 12** de los Términos de Referencia del expediente de contratación.

1.5. SISTEMA DE CONTRATACIÓN

El presente procedimiento se rige por el sistema de **PRECIOS UNITARIOS**, de acuerdo con lo establecido en el expediente de contratación respectivo.

1.6. DISTRIBUCIÓN DE LA BUENA PRO

De acuerdo a la indagación de mercado, el requerimiento puede ser cubierto por un solo proveedor.

1.7. ALCANCES DEL REQUERIMIENTO

El alcance de la prestación está definido en el Capítulo III de la presente sección de las bases.

1.8. PLAZO DE PRESTACIÓN DEL SERVICIO

Los servicios materia de la presente convocatoria se prestarán en el plazo de **CIEN (100) DÍAS CALENDARIO** en concordancia con lo establecido en el **numeral 9** de los Términos de referencia del expediente de contratación.

El plazo de ejecución del servicio se inicia al día siguiente de la fecha establecida en **ACTA DE**



INICIO del servicio, suscrito entre el administrador del contrato y el representante legal del contratista.

1.9. COSTO DE REPRODUCCIÓN Y ENTREGA DE BASES

Los participantes registrados tienen el derecho de recabar un ejemplar de **LAS BASES** del proceso, el cual es **SIN COSTO PARA SU REPRESENTADA**. Para cuyo efecto deberá solicitarlo a los correos antes mencionados o pueden descargarlo del Sistema Electrónico de Contrataciones del Estado – SEACE.

1.10. BASE LEGAL

- Ley N° 31084, que aprueba el Presupuesto del Sector Público del año fiscal 2021.
- Ley N° 31085, que aprueba el Equilibrio Financiero del Presupuesto del Sector Público del año fiscal 2021.
- Decreto Supremo N° 082-2019-EF, Texto Único Ordenado de la Ley N° 30225, Ley de Contrataciones del Estado.
- Decreto Supremo N° 344-2018-EF, que aprueba el Reglamento de la Ley de Contrataciones del Estado y modificatorias.
- Directivas y Comunicados emitidos por el Organismo Supervisor de las Contrataciones del Estado – OSCE.
- Decreto Legislativo N° 1071, Ley de Arbitraje, modificado por Decreto Urgencia N° 020-2020.
- Resolución de Gerencia General N° 007-2021-AM/GG que aprueba el Plan Anual de Contrataciones del año 2021 y modificatorias.

Las referidas normas incluyen sus respectivas disposiciones ampliatorias, modificatorias y conexas, de ser el caso.

CAPÍTULO II DEL PROCEDIMIENTO DE SELECCIÓN

2.1. CALENDARIO DEL PROCEDIMIENTO DE SELECCIÓN

Según el cronograma de la ficha de selección de la convocatoria publicada en el SEACE.

2.2. CONTENIDO DE LAS OFERTAS

La oferta contendrá, además de **UN ÍNDICE DE DOCUMENTOS**², la siguiente documentación:

Nota Importante

*Las declaraciones juradas, formatos o formularios previstos en las bases que conforman la oferta **deben estar debidamente firmados** por el postor (firma manuscrita). **Los demás documentos deben ser visados por el postor.** En el caso de persona jurídica, por su representante legal, apoderado o mandatario designado para dicho fin y, en el caso de persona natural, por este o su apoderado. **No se acepta el pegado de la imagen de una firma o visto. Las ofertas se presentan foliadas.***

2.2.1. Documentación de presentación obligatoria

2.2.1.1. Documentos para la admisión de la oferta

- Declaración jurada de datos del postor. (**Anexo N° 1**)
- Documento que acredite la representación de quien suscribe la oferta.

En caso de **persona jurídica**, copia del certificado de vigencia de poder del representante legal, apoderado o mandatario designado para tal efecto.

El certificado de vigencia de poder expedido por registros públicos no debe tener una antigüedad mayor de treinta (30) días calendario a la presentación de ofertas, computada desde la fecha de emisión.

En caso de **persona natural**, copia del documento nacional de identidad o documento análogo, o del certificado de vigencia de poder otorgado por persona natural, del apoderado o mandatario, según corresponda.

En el caso de consorcios, este documento debe ser presentado por cada uno de los integrantes del consorcio que suscriba la promesa de consorcio, según corresponda.

Importante

AMSAC no es usuaria de la Plataforma de Interoperabilidad del Estado - PIDE³

- Declaración jurada de acuerdo con el literal b) del artículo 52 del Reglamento (**Anexo N°2**)
- Declaración jurada de cumplimiento de los Términos de Referencia contenidos en el numeral 3.1 del Capítulo III de la presente sección. (**Anexo N° 3**)

² La omisión del índice no determina la no admisión de la oferta.

³ Para mayor información de las Entidades usuarias y del Catálogo de Servicios de la Plataforma de Interoperabilidad del Estado – PIDE ingresar al siguiente enlace <https://www.gobiernodigital.gob.pe/interoperabilidad/>



- e) Declaración jurada de plazo de prestación del servicio. **(Anexo N° 4)**
- f) Promesa de consorcio con firmas legalizadas, de ser el caso, en la que se consigne los integrantes, el representante común, el domicilio común y las obligaciones a las que se compromete cada uno de los integrantes del consorcio, así como el porcentaje equivalente a dichas obligaciones. **(Anexo N° 5)**
- g) El precio de la oferta en **SOLES (S/)** debe registrarse directamente en el formulario electrónico del SEACE.

Adicionalmente, se debe adjuntar el **Anexo N° 6** en el **caso de procedimientos convocados a precios unitarios**, esquema mixto de suma alzada y precios unitarios, porcentajes u honorario fijo y comisión de éxito, según corresponda.

El precio total de la oferta y los subtotales que lo componen son expresados con dos (2) decimales. Los precios unitarios pueden ser expresados con más de dos (2) decimales.

Importante

- *El órgano encargado de las contrataciones o el comité de selección, según corresponda, verifica la presentación de los documentos requeridos. De no cumplir con lo requerido, la oferta se considera no admitida.*

2.2.1.2. Documentos para acreditar los requisitos de calificación

Incorporar en la oferta los documentos que acreditan los “**Requisitos de Calificación**” que se detallan en el numeral 3.2 del Capítulo III de la presente sección de las bases.

2.2.2. Documentación de presentación facultativa:

- a) En el caso de microempresas y pequeñas empresas integradas por personas con discapacidad, o en el caso de consorcios conformados en su totalidad por estas empresas, deben presentar la constancia o certificado con el cual acredite su inscripción en el Registro de Empresas Promocionales para Personas con Discapacidad⁴.
- b) Solicitud de bonificación por tener la condición de micro y pequeña empresa. **(Anexo N° 9)**

2.3. REQUISITOS PARA EL PERFECCIONAMIENTO DEL CONTRATO

El postor ganador de la buena pro debe presentar los siguientes documentos para perfeccionar el contrato:

- a) Garantía (**CARTA FIANZA**) de fiel cumplimiento por el 10% del monto del contrato.
- b) Contrato de consorcio con firmas legalizadas ante Notario de cada uno de los integrantes, de ser el caso.
- c) Código de cuenta interbancaria (CCI) o, en el caso de proveedores no domiciliados, el número de su cuenta bancaria y la entidad bancaria en el exterior. **(Anexo N° 10)**
- d) Copia de la vigencia del poder del representante legal de la empresa que acredite que cuenta con facultades para perfeccionar el contrato, cuando corresponda. El certificado de vigencia de poder no debe tener una antigüedad mayor de treinta (30) días calendario computado desde la fecha de emisión.
- e) Copia de DNI del postor en caso de persona natural, o de su representante legal en caso de persona jurídica.

⁴ Dicho documento se tendrá en consideración en caso de empate, conforme a lo previsto en el artículo 91 del Reglamento.



Importante

AMSAC no es usuaria de la Plataforma de Interoperabilidad del Estado - PIDE⁵.

- f) **Domicilio u oficina de enlace en la ciudad de Lima** y correo electrónico⁶ para efectos de la notificación durante la ejecución del contrato.
- g) Nombre del contacto y teléfono, para coordinación durante la ejecución del contrato.
- h) Copia de la constitución de la empresa y sus modificatorias debidamente actualizado.
- i) Copia de la Ficha RUC de la empresa.

2.3.1. Documentos que deberá entregar el contratista para el inicio efectivo del servicio

- Copia de la Póliza SCTR (Salud y Pensión) de todo el personal que ejecutara el servicio.
- Certificado de habilidad del profesional propuesto.

Importante

- *En caso que el postor ganador de la buena pro sea un consorcio, las garantías que presente este para el perfeccionamiento del contrato, así como durante la ejecución contractual, de ser el caso, además de cumplir con las condiciones establecidas en el artículo 33 de la Ley y en el artículo 148 del Reglamento, deben consignar expresamente el nombre completo o la denominación o razón social de los integrantes del consorcio, en calidad de garantizados, de lo contrario no podrán ser aceptadas por las Entidades. No se cumple el requisito antes indicado si se consigna únicamente la denominación del consorcio, conforme lo dispuesto en la Directiva Participación de Proveedores en Consorcio en las Contrataciones del Estado⁷.*
- *En los contratos periódicos de prestación de servicios en general que celebren las Entidades con las micro y pequeñas empresas, estas últimas pueden otorgar como garantía de fiel cumplimiento el diez por ciento (10%) del monto del contrato, porcentaje que es retenido por la Entidad durante la primera mitad del número total de pagos a realizarse, de forma prorrateada en cada pago, con cargo a ser devuelto a la finalización del mismo, conforme lo establece el numeral 149.4 del artículo 149 y el numeral 151.2 del artículo 151 del Reglamento. Para dicho efecto los postores deben encontrarse registrados en el REMYPE, consignando en la Declaración Jurada de Datos del Postor (Anexo N° 1) o en la solicitud de retención de la garantía durante el perfeccionamiento del contrato, que tienen la condición de MYPE, lo cual será verificado por la Entidad en el link <http://www2.trabajo.gob.pe/servicios-en-linea-2-2> opción consulta de empresas acreditadas en el REMYPE.*
- *Corresponde a la Entidad verificar que las garantías presentadas por el postor ganador de la buena pro cumplan con los requisitos y condiciones necesarios para su aceptación y eventual ejecución, sin perjuicio de la determinación de las responsabilidades funcionales que correspondan.*
- *De conformidad con el Reglamento Consular del Perú aprobado mediante Decreto Supremo N° 076-2005-RE para que los documentos públicos y privados extendidos en el exterior tengan validez en el Perú, deben estar legalizados por los funcionarios consulares peruanos y refrendados por el Ministerio de Relaciones Exteriores del Perú, salvo que se trate de documentos públicos emitidos en países que formen parte del Convenio de la Apostilla, en cuyo caso bastará con que estos cuenten con la Apostilla de la Haya⁷.*

⁵ Para mayor información de las Entidades usuarias y del Catálogo de Servicios de la Plataforma de Interoperabilidad del Estado – PIDE ingresar al siguiente enlace <https://www.gobiernodigital.gob.pe/interoperabilidad/>

⁶ Opinión N° 191-2017/DTN – OSCE:
"Dicho lo anterior, como se ha señalado al absolver la consulta anterior, la decisión de la Entidad de notificar las resoluciones de sus actos a través de medios tradicionales **o a través de los medios electrónicos de comunicación, deberá estar prevista en las Bases del procedimiento de selección** que posteriormente integrarán el contrato."

⁷ Según lo previsto en la Opinión N° 009-2016/DTN.



2.4. PERFECCIONAMIENTO DEL CONTRATO

El contrato se perfecciona con la suscripción del documento que lo contiene. Para dicho efecto el postor ganador de la buena pro, dentro del plazo previsto en el artículo ⁸ del Reglamento, debe presentar la documentación requerida en a través de la **MESA DE PARTES VIRTUAL** de Activos Mineros S.A.C. (<http://mesadepartesvirtual.amsac.pe/aMESA>), en el horario de 08:00 a 16:30 horas. El cual se encuentra ubicada dentro de nuestro portal web: <https://www.amsac.pe/>.

Importante

*Debido a la coyuntura actual, **previa coordinación**, la documentación **FÍSICA (Original)** deberá ser entregada a través de la **MESA DE PARTES** de Activos Mineros S.A.C. sito en Av. Prolongación Pedro Miotto N° 421, San Juan de Miraflores, Lima, en el horario de 08:00 a 16:30 horas.*

2.5. FORMA DE PAGO

AMSAC realizará el pago de la contraprestación pactada a favor del contratista en **PAGOS PARCIALES** de acuerdo al avance mensual de acuerdo a lo establecido en el **numeral 10** de los Términos de Referencia del expediente de contratación.

Para efectos del pago de las contraprestaciones ejecutadas por el contratista, AMSAC debe contar con la siguiente documentación:

- Informe mensual y aprobado por el responsable de AMSAC de cada proyecto en el que se ejecuta el servicio.
- Informe del funcionario responsable del Departamento de Post Cierre y Mantenimiento de la Gerencia de Operaciones emitiendo la conformidad de la prestación efectuada.
- Comprobante de pago.

Dicha documentación se debe presentar a través de la **MESA DE PARTES VIRTUAL** de Activos Mineros S.A.C. (<http://mesadepartesvirtual.amsac.pe/aMESA>), en el horario de 08:00 a 16:30 horas. El cual se encuentra ubicada dentro de nuestro portal web: <https://www.amsac.pe/>.

Importante

*Debido a la coyuntura actual, **previa coordinación**, la documentación **FÍSICA (Original)** deberá ser entregada a través de la **MESA DE PARTES** de Activos Mineros S.A.C. sito en Av. Prolongación Pedro Miotto N° 421, San Juan de Miraflores, Lima, en el horario de 08:00 a 16:30 horas.*

2.6. OTRAS PENALIDADES

AMSAC aplicará penalidades distintas a la penalidad por mora, hasta por un monto máximo equivalente al diez por ciento (10%) del monto del contrato vigente.

En los Términos de Referencia, **numeral 14** de los Términos de Referencia, se consigna la situación que será objeto de **OTRAS PENALIDADES** en el contrato, el monto o porcentaje que le correspondería aplicar por incumplimiento y la forma o procedimiento mediante el que se verificará la ocurrencia de tal incumplimiento.

Esta penalidad se calculará de forma independiente a la penalidad por mora.

Será causal de resolución de contrato cuando se haya llegado a acumular el monto máximo de la **penalidad por mora** o el monto máximo **por otras penalidades**.

⁸ Dentro del plazo de **ocho (8) días hábiles siguientes** al registro en el SEACE del consentimiento de la buena pro o de que esta haya quedado administrativamente firme, el postor ganador de la buena pro debe presentar la totalidad de los requisitos para perfeccionar el contrato.



2.7. OBLIGACIÓN ADICIONAL DEL CONTRATISTA EN LA EJECUCIÓN DE LA PRESTACIÓN

Toda documentación que presente el Contratista ante Activos Mineros S.A.C. como parte del cumplimiento de sus actividades, deberán contar con el sello y rubrica en cada una de sus páginas y al final del documento tenga la correspondiente firma⁹ y post firma¹⁰, que garantice la integridad y autoría del documento generado.

2.8. VISITA A LA ZONA DEL SERVICIO (OPCIONAL NO OBLIGATORIO NI EXIGIBLE PARA PRESENTAR PROPUESTA)

El postor podrá visitar el lugar donde se ejecutarán los servicios **antes de presentar propuesta** esto con la finalidad de **conocer la zona**, accesos, riesgos, condiciones y otras repercusiones al ejecutar el servicio. Siendo esta, **NO OBLIGATORIO NI EXIGIBLE** para la presentación de propuestas. Para lo cual, se puede contactar directamente con la Jefatura del Departamento de Post Cierre y Mantenimiento de la Gerencia de Operaciones al teléfono 204-9000; o enviar su solicitud a los correos electrónicos: **jose.kcomt@amsac.pe** con copia a **wenceslao.colca@amsac.pe**.

2.9. OTROS

RESPONSABILIDAD POR VICIOS OCULTOS

El plazo de responsabilidad del contratista, contado a partir de la conformidad otorgada por AMSAC, por la calidad ofrecida y por los vicios ocultos de la prestación, se registrará de acuerdo al Artículo 40.2 de la Ley de Contrataciones del Estado

COMUNICACIONES Y/O NOTIFICACIONES

Durante la **ejecución contractual**, serán válidas las comunicaciones o notificaciones a través de mecanismos tradicionales o medios electrónicos de comunicación, sin que esto afecte la validez del acto notificado.

DURANTE LA EJECUCIÓN CONTRACTUAL

Debido a la coyuntura actual, el Contratista presentará toda la documentación que se genere durante la ejecución contractual (como entregables, informes, facturas, entre otros) vinculados al objeto del contrato, a través de la **MESA DE PARTES VIRTUAL** de AMSAC, que se encuentra en nuestro portal web: <https://www.amsac.pe/>. La documentación FÍSICA (Original) deberá ser entregada a través de la MESA DE PARTES de Activos Mineros S.A.C. previa coordinación con el administrador del contrato.

⁹ Corresponde a la rúbrica a mano

¹⁰ Corresponde al nombre y apellido de la persona que firma el documento, y a su vez el cargo que le distingue, más el sello respectivo.



CAPÍTULO III REQUERIMIENTO

Importante

De conformidad con el numeral 29.8 del artículo 29 del Reglamento, el área usuaria es responsable de la adecuada formulación del requerimiento, debiendo asegurar la calidad técnica y reducir la necesidad de su reformulación por errores o deficiencias técnicas que repercutan en el proceso de contratación.

3.1. TÉRMINOS DE REFERENCIA

**“SERVICIO DE MANTENIMIENTO DE LOS PIEZÓMETROS DE LOS
PROYECTOS A CARGO DE AMSAC EN LOS DEPARTAMENTOS DE
LIMA, JUNIN, PASCO Y CAJAMARCA”**

TÉRMINOS DE REFERENCIA

1. ÁREA SOLICITANTE

El departamento de Post Cierre y Mantenimiento de la Gerencia de Operaciones de la empresa Activos Mineros S.A.C., en adelante AMSAC.

2. FINALIDAD PÚBLICA (JUSTIFICACIÓN)

Garantizar una adecuada toma de muestras de calidad de agua en los piezómetros instalados en los diferentes proyectos a cargo de AMSAC, con el objetivo de verificar la eficacia de los trabajos de cierre y cumplimiento de compromisos ambientales; requiriéndose monitorear niveles, calidad o propiedades de las aguas subterráneas para elaborar los informes ambientales solicitados por las Entidades Fiscalizadoras competentes (MEM, OEFA, otros).

3. OBJETO DE LA CONTRATACIÓN

3.1 OBJETIVO GENERAL

Realizar el mantenimiento periódico a los piezómetros ubicados en los diferentes proyectos a cargo de AMSAC, en los departamentos de Lima, Junín, Pasco y Cajamarca; utilizando procedimientos específicos de limpieza (limpieza por presión de aire y/u otra alternativa recomendada), para determinar el estado de conservación que impida la operatividad de los piezómetros existentes; mejorando la calidad de las muestras extraídas y prolongar la vida útil de los mismos.

3.2 OBJETIVO ESPECIFICO

- Realizar el mantenimiento de cada uno de los piezómetros extrayendo de la estructura interna todo cuanto material haya podido obstruir el flujo de agua (materiales de muestreo colapsados, vegetación, etc.), saturación (lodos o arena) y/o detectar averías (rejillas o ademes colapsados).
- Realizar la inspección de cada uno de los piezómetros mediante el diagnóstico con cámara de video (anexar registro de video digital), recomendaciones de mantenimiento a futuro y mejora de componentes físicos.
- Realizar el levantamiento topográfico de los piezómetros.

4. CARACTERISTICAS Y CONDICIONES DEL SERVICIO

4.1 DESCRIPCIÓN DEL SERVICIO

El objetivo principal es hacer una limpieza y lavado de los tubos piezométricos, drenando el agua con ayuda de una compresora de aire, para permitir la recirculación del agua captada. Este proceso se efectúa para realizar los trabajos de monitoreo periódico de la variación del nivel freático, así como poder tomar muestras de las aguas subterráneas que se encuentran dentro de la influencia de cada unidad de operación, a fin de analizar su calidad y dar cumplimiento al estudio hidrogeológico, según los estándares exigidos por las entidades ambientales.

4.2 CONDICIONES DEL SERVICIO

- a) Se requiere que las personas que realicen las labores de campo sigan los Lineamientos básicos de seguridad en el trabajo para contratistas o intermediarias de AMSAC, así como Plan para la vigilancia, prevención y control de COVID-19 en el trabajo.
- b) El Contratista deberá incluir en el costo del servicio todo concepto que sea aplicable al servicio, sea directo o indirecto, incluyendo:



Términos de Referencia – Servicios, Consultorías u Obras

Código: S2.02-F.02
Versión: 00
Fecha: 18/08/2015
Página: 2 de 21

- Costos de viajes para los trabajos de campo.
- Costos de alimentación, viáticos, movilidad y hospedaje.
- Costo de seguros SCTR (Salud y Pensión) al personal, así como los costos de movilidad requerida para el servicio.
- Equipos de Protección Personal (EPP) y otros requeridos para salvaguardar la seguridad del personal de la Contratista.
- Costos de traslado y uso de equipos, materiales y/o herramientas requeridos para los desarrollar el servicio.

AMSAC no reconocerá pago adicional de ninguna naturaleza.

4.3 UBICACIÓN Y ACCESIBILIDAD

4.3.1 Proyecto Cinco Relaveras “El Dorado” y 64 PAM

Los pasivos ambientales mineros remediados de las ex unidades mineras Cinco Relaveras “El Dorado” y 64 PAM están situados políticamente en el departamento de Cajamarca, provincia y distrito de Hualgayoc.

La zona de estudio tiene acceso desde Lima por la siguiente ruta: de Lima a Cajamarca y desde la Ciudad de Cajamarca hasta Hualgayoc mediante carretera asfaltada, y luego hacia el área de los pasivos, que se encuentran camino a la ciudad de Bambamarca. 5 Relaveras “El Dorado” y 64 PAM están a aproximadamente 952 y 950.5 km de Lima respectivamente. La ruta está asfaltada en sus 949 Km iniciales, siendo los restantes una trocha afirmada. La distancia y la ruta es la siguiente:

Lima - Cajamarca	851 Km
Cajamarca - Hualgayoc	98 Km
Hualgayoc – 64 PAM	3.0 km
Hualgayoc – 5 Relaveras	3.0 km

Figura 1. Ubicación geográfica de los proyectos Cinco Relaveras “El Dorado” y 64 PAM

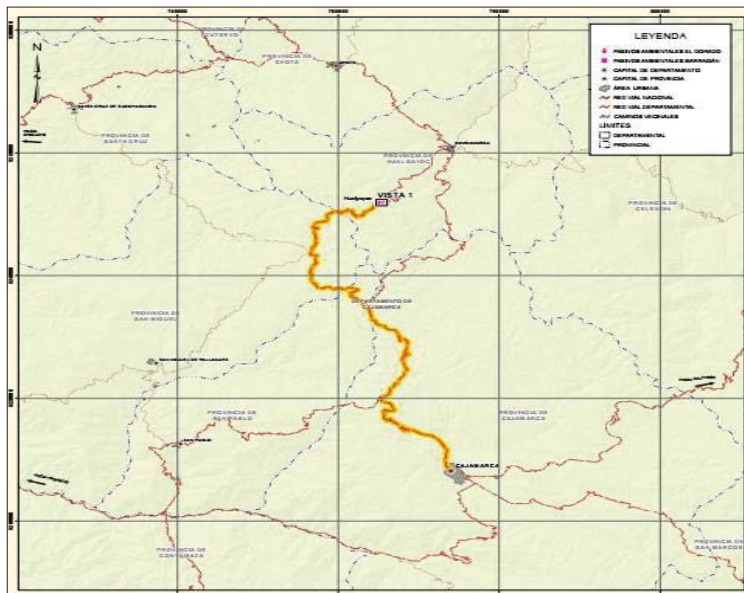

4.3.2 Proyecto Michiquillay

El Proyecto se encuentra ubicado aproximadamente a 45 km al ENE de la ciudad de Cajamarca, y 900 km al Norte de Lima; cuyas elevaciones fluctúan entre 3000 y 3800 m.s.n.m.; pertenece al paraje de Michiquillay, distrito La Encañada; provincia y departamento de Cajamarca.



Términos de Referencia – Servicios, Consultorías u Obras

Código: S2.02-F.02
Versión: 00
Fecha: 18/08/2015
Página: 3 de 21

Desde Cajamarca hasta Michiquillay dista 45 Km., el acceso es solo por vía terrestre y demanda aproximadamente 1.5 horas

Cajamarca – La Encañada 35 Km
La Encañada - Proyecto 10 Km

Figura 2: Ubicación geográfica del proyecto Michiquillay

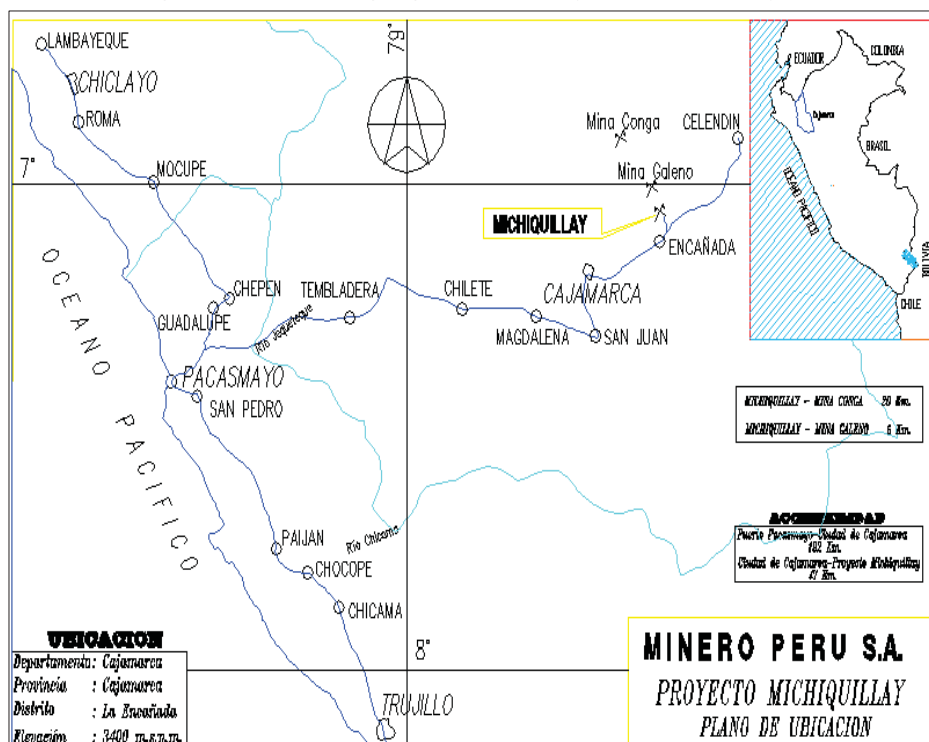

4.3.3 Proyecto Huamuyo

La Ex-Unidad Minera (U.M.) Huamuyo, se encuentra ubicada en el distrito de San Mateo, provincia de Huarochirí y región Lima. Geográficamente se ubica en la cuenca alta del río Rímac, en el centro de la vertiente occidental de los andes peruanos entre las cotas 3 500 m.s.n.m. y 4 000 m.s.n.m. Las coordenadas de la Ex-unidad minera Huamuyo son: 360 982, E 8 695 321 N; Datum UTM WGS 84, Zona 18 Sur.

El acceso al área de estudio de la ex-unidad minera Huamuyo, desde la ciudad de Lima, es por vía terrestre, empleando la Carretera Central, llegando en un tiempo aproximado de 4 horas y 30 minutos.

Ruta	Distancia (km)	Tipo de vía	Tiempo de viaje (horas)
Lima – San Mateo	101	Asfaltada	3,0
San Mateo – Huamuyo	30	Afirmado-Trocha	0,5

4.3.4 Proyecto Huanchurina

Los pasivos ambientales mineros de la ex Unidad Minera (U.M.) Huanchurina se ubican en el distrito de Carampoma, provincia de Huarochirí, departamento de Lima, a la margen izquierda del río Santa Eulalia, a una altitud de 4500 m.s.n.m. Las coordenadas del proyecto son 352584 E, 8 10593 N, Datum WGS 84. Zona 18 Sur.



Términos de Referencia – Servicios, Consultorías u Obras

Código: S2.02-F.02
Versión: 00
Fecha: 18/08/2015
Página: 4 de 21

La ex U.M Huanchurina se encuentra a 176 km de la ciudad de Lima.

Ruta	Distancia (km)	Tipo de vía
Lima – San Mateo	101	Asfaltada
San Mateo – Cruce puente Chinchán	25	Asfaltada
Puente Chinchán – Lichicocha	22	Afirmado
Lichicocha - Huanchurina	28	Trocha carrozable

Figura 3: Ubicación geográfica del proyecto Huanchurina.

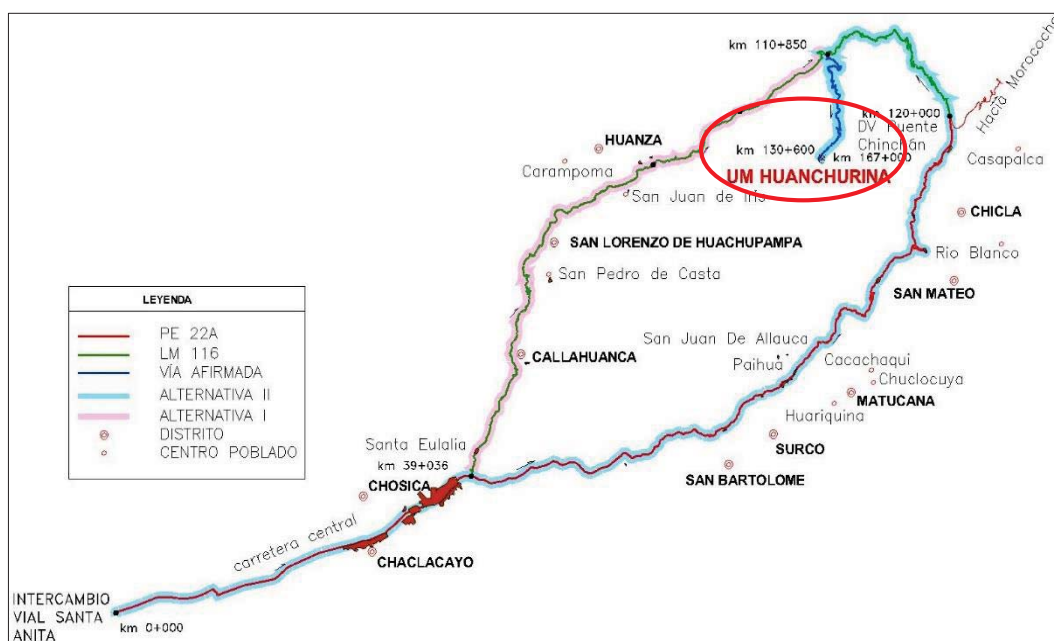

4.3.5 Proyecto Lichicocha

Los pasivos ambientales mineros de la ex Unidad Minera (U.M.) Lichicocha se ubican en el distrito de Marcapomacocha, provincia de Yauli, región Junín a una altitud de 4800 m.s.n.m. Las coordenadas del proyecto son: 357016 E, 8722042 N.

El acceso a la zona de estudio es a través de la Carretera Central hasta la localidad de San Mateo ubicada a 101 km de Lima. Desde Lima hasta la zona en donde se ubica la ex U.M. Lichicocha hay una distancia de 147 km.

Ruta	Distancia (km)	Tipo de vía	Tiempo de viaje (horas)
Lima – San Mateo	101	Asfaltada	3,0
San Mateo – Cruce puente Chinchán	25	Asfaltada	0,5
Cruce puente Chinchán – Lichicocha	21	Afirmado	1,0

Figura 4: Ubicación geográfica del proyecto Lichicocha.



4.3.6 Proyecto Vado y Malpaso

Los depósitos de trióxido de arsénico de Vado y Malpaso se encuentran en la Provincia de Andrés Bello Cáceres en el Departamento de Junín. Ambos se localizan en terrazas aluviales ubicadas sobre la margen izquierda del río Mantaro. El depósito de Vado se ubica aproximadamente a 6 km y el de Malpaso a 17 km al noroeste de la ciudad de La Oroya, a una altitud de 3,748 y 3,791 msnm respectivamente.

Figura 5: Ubicación geográfica de los depósitos de Trióxido de Arsénico de Vado y Malpaso



Figura 6: Ubicación de los Depósitos de Trióxido de Arsénico de Vado y Malpaso”



4.3.7 Proyecto Quiulacocha

El PAM Quiulacocha está ubicada a 1.2 Km al sur oeste de la ciudad de Cerro de Pasco, en el distrito de Simón Bolívar, provincia y región de Pasco; limítrofe con la Comunidad Urbana de Champamarca y Comunidad Campesina de Quiulacocha.

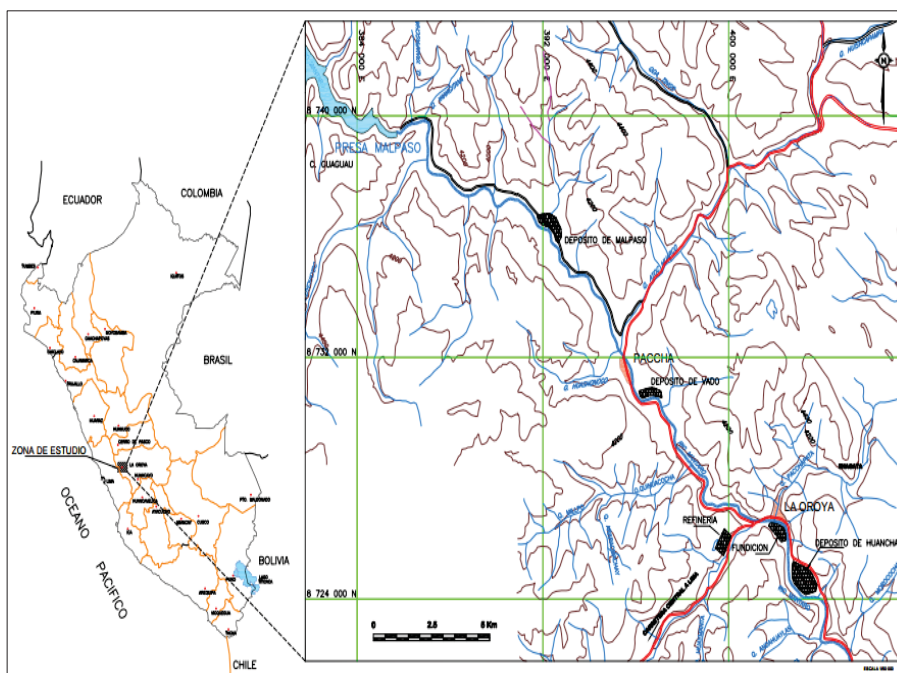
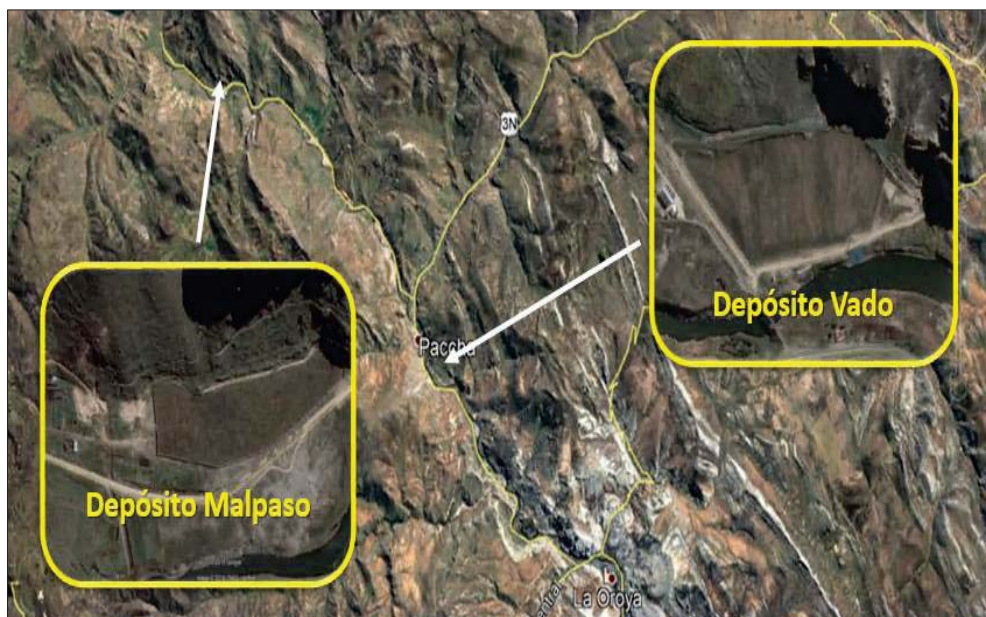
El acceso desde la ciudad de Lima se realiza por la Carretera Central, a una distancia aproximada de 304 Km al norte de la ciudad de Lima y 130 Km al norte de la ciudad de La Oroya. Las temperaturas promedio en esta zona es de -5.0°C como mínimo y de 19.5°C como máximo.

Figura 7: Ubicación del Proyecto Quiulacocha”



4.3.8 Proyecto Pucará – Azalia

La ruta desde la ciudad de Lima es, siguiendo la carretera central: Lima – La Oroya – Cerro de Pasco realizando un recorrido de 303 km.



Términos de Referencia – Servicios, Consultorías u Obras

Código: S2.02-F.02
Versión: 00
Fecha: 18/08/2015
Página: 7 de 21

El Distrito de Goyllarisquiza, se ubica a 4200 msnm a 37 km al Noroeste de la ciudad de Cerro de Pasco, con carretera afirmada.

El Túnel de Pucará está ubicado aproximadamente 4.2 km desde el cruce de la carretera hacia el distrito de Goyllarisquiza y el desvío al distrito de Santa Ana de Tusi, a 36 km al Noroeste de la ciudad de Cerro de Pasco, llegando a una plataforma y descendiendo luego en pendiente pronunciada por un camino de herradura sinuoso de aproximadamente 650 metros.

El Sistema Artesanal de tratamiento de efluentes de las bocaminas Cerradas de Azalia se encuentran a 2,0 km del distrito de Goyllarisquiza, siguiendo la ruta del tajo remediado de la mina, emplazada a una altura de 3900 msnm.

Figura 8: Ubicación de los Proyectos “Pucará - Azalia”

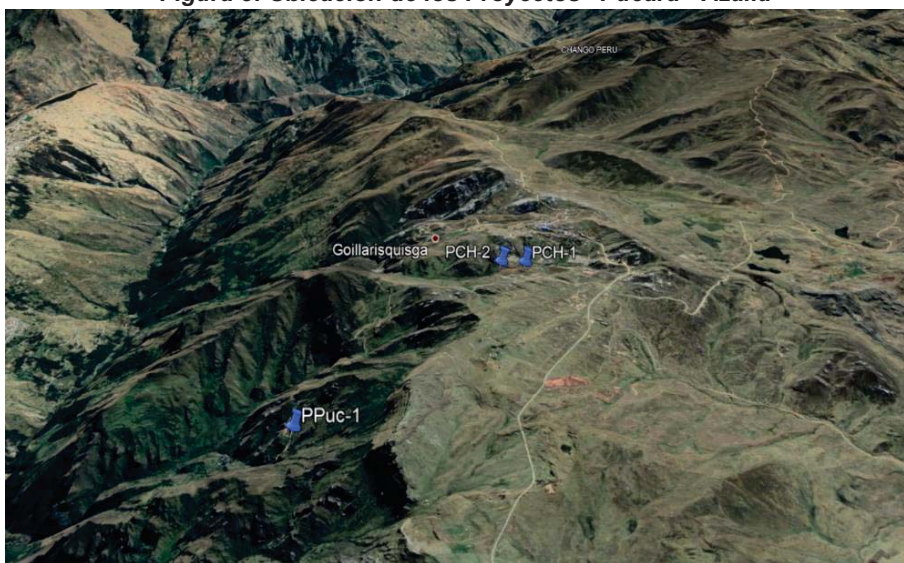

4.4 ALCANCE DEL SERVICIO

4.4.1 Desarrollo y alcance del servicio

El objetivo específico de las actividades de mantenimiento a realizar, es extraer de la estructura interna de cada piezómetro, todo material que pudiera obstruir el flujo de agua (materiales de muestreo colapsados), saturación (lodos o arena) y/o detectar averías (rejillas o ademes colapsados), que impida la operatividad de los piezómetros existentes.

Deberá realizar la extracción de residuos de limpieza en un depósito o contenedor de plástico de capacidad adecuada (mínimo 1 m³) para el acopio temporal de los líquidos y/o sedimentos en la zona de trabajo hasta culminar con las actividades y posterior traslado y disposición definitiva. De evidenciar que el contratista no realiza la captación de los líquidos o sedimentos producto de la limpieza y ocasione algún impacto en la zona de trabajo estará sujeto a penalidad.

Asimismo, la empresa contratista deberá realizar las visualizaciones con cámara de video al interior de los piezómetros, cuyo registro deberá ser grabado. Para este fin se empleará una cámara de video debidamente equipada.

El Contratista deberá elaborar los reportes técnicos específicos para cada uno de los piezómetros en mantenimiento, que incluyan los resultados de diagnóstico con cámara de video (anexar registro de video digital), recomendaciones de mantenimiento a futuro y mejora de componentes físicos. Adicionalmente, reporte de la técnica de limpieza empleada y volumen residuos de limpieza, entre otros.

Deberá realizar la evaluación de fallas detectadas y cálculo de la mejor alternativa de reparación (de ser el caso).



Términos de Referencia – Servicios, Consultorías u Obras

Código: S2.02-F.02
Versión: 00
Fecha: 18/08/2015
Página: 8 de 21

Los diámetros de tubería y profundidades referenciales determinadas por medio de mediciones en campo de los piezómetros existentes, son las siguientes:

4.4.2 Piezómetros ubicados en CAJAMARCA:

1. CAJAMARCA								
Ítem	Instrumento Ambiental	Estación de monitoreo	Profundidad (m)	Diámetro (pulgadas)	Coordenadas UTM (WGS 84) – Zona 17M		Altitud (msnm)	Descripción
					Norte	Este		
PAM CINCO RELAVERAS								
1	R.D. N° 292-2008-MEM/AAM	PZ-AA-01	15.30	2.50	9 252 385	765 887	3470	Ubicado entre relavera N° 1 y 3
2		PZ-AA-02	17.89	2.50	9 252 236	765 858	3480	Ubicado en la parte superior a la relavera N° 2
3		PZ-AA-03	29.20	2.50	9 252 340	765 841	3466	Ubicado en el camino peatonal adyacente a la relavera N° 3
4		PZ-AA-04	19.39	2.50	9 252 225	765 823	3530	Ubicado en la parte alta de las relaveras N° 1, 2, 3, 4.
5		PZZ - M 1	15.00	2.00	9 252 332	765 910	3472	Depósito de relaves N° 1
6		PZZ - M 2	25.00	2.00	9 252 264	765 816	3464	Depósito de relaves N° 2
7		PZZ - M 3	25.00	2.00	9 252 374	765 828	3444	Depósito de relaves N° 3
8		PZZ - M 4	20.00	2.00	9 252 357	765 713	3427	Depósito de relaves N° 4
9		PZZ - M 5	30.00	2.00	9 531 260	766 926	3127	Depósito de relaves N° 5
PAM MICHQUILLAY								
R.D. N° 214-2007-MEM/AAM	R.D. N° 214-2007-MEM/AAM	MCH-PZZ-01	13.75	2.00	9 220 798	794 925	3447	Ubicado aguas arriba de la relavera remediada.
		MCH-PZZ-02	7.45	2.00	9 220 710	795 027	3433	Ubicado aguas abajo de la relavera remediada.
PAM 64PAM								
10	Control Interno	PZ-ED-01	30.00	2.00	9 252 046	765 173	3412	Piezómetro N° 01
11		PZ-ED-02	16.22	1.50	9 252 334	765 943	3466	Piezómetro N° 02
12		PZ-ED-03	30.00	1.50	9 252 272	765 628	3413	Piezómetro N° 03
13		PZ-ED-04	30.00	1.50	9 252 112	765 721	3495	Piezómetro N° 04
14		PZ-ED-05	21.28	1.50	9 252 270	765 965	3490	Piezómetro N° 05
15		PZ-ED-06	2.10	1.50	9 252 510	766 119	3470	Piezómetro N° 06

4.4.3 Piezómetros ubicados en JUNÍN:

2. JUNÍN								
Ítem	Instrumento Ambiental	Estación de monitoreo	Profundidad (m)	Diámetro (pulgadas)	Coordenadas UTM (WGS 84) – Zona 17M		Altitud (msnm)	Descripción
					Norte	Este		
PAM VADO								
16	PAMA	SV-4	18.40	2.00	8 730 680	396 643	3741	Ubicado en la zona central del depósito a 20 metros hacia el río Mantaro, al borde de la carretera interior.
17		SV-5	28.66	2.00	8 730 663	396 682	3757	Ubicado en la zona central del depósito a 15 metros hacia el río Mantaro, al borde de la vía interior.
18	Control Interno	SV-6	21.26	2.00	8 730 274	396 333	3741	Ubicado a 50 m hacia el río Río Mantaro, al inicio de borde de la vía interior.
19		PV1	9.00	2.00	8 730 413	396 229	3743	Ubicado en el interior del depósito, parte inferior
20		PV3	9.00	2.00	8 730 433	396 511	3735	Ubicado en el interior del depósito, parte superior
21		PV5	19.00	2.00	8 730 394	396 424	3740	Ubicado en el interior del depósito, parte central
PAM MALPASO								
22	PAMA	SM-1	17.36	1.50	8 737 500	388 836	3809	Ubicado a la derecha de la puerta de ingreso del Depósito.
23		SM-2	25.10	1.50	8 737 569	388 132	3809	Ubicado a 15m de la parte más baja del Depósito.
24		SM-3	20.48	1.50	8 737 561	389 200	3814	Ubicado a 30 metros de la parte más baja del depósito, al borde de la carretera hacia la Central Hidroeléctrica de Malpaso.



Términos de Referencia – Servicios, Consultorías u Obras

Código: S2.02-F.02
Versión: 00
Fecha: 18/08/2015
Página: 9 de 21

25		SM-4	25.33	2.00	8 737 452	388 954	3813	Ubicado en la zona central del depósito a 24 metros hacia el río Mantaro, antes de cruzar la carretera.
26		SM-5	22.90	2.00	8 737 596	389 280	3803	Ubicado aguas abajo del depósito a unos 100 metros hacia el río Mantaro, cruzando la carretera.
27	Control Interno	PM1	9.00	2.00	8 737 201	388 860	3805	Ubicado en el interior del depósito, parte superior
28		PM2	14.00	2.00	8 737 158	388 792	3812	Ubicado en el interior del depósito, parte central
29		PM3	9.00	2.00	8 737 164	388 694	3810	Ubicado en el interior del depósito, parte inferior
PAM LICHICOCHA								
30	Control Interno	PZ - LICHICOCHA	>30	2.00	8 722 093	356 944	4830	Ubicado a 20 metros del ID 13622

4.4.4 Piezómetros ubicados en LIMA:

3. LIMA								
Ítem	Instrumento Ambiental	Estación de monitoreo	Profundidad (m)	Diámetro (pulgadas)	Coordenadas UTM (WGS 84) – Zona 17M		Altitud (msnm)	Descripción
					Norte	Este		
PAM HUANCHURINA								
31	Control Interno	PZ - HUANCHURINA	>30	2.00	8 710 589	352 532	4533	Ubicado a 15 metros del ID 9802
PAM HUAMUYO								
32	Plan de Cierre	BH-9947	28.57	1.50	8 695 801	360 942	3763	Piezómetro 9947, Colindante a Bocamina 9947
33		BH NP - 03	28.32	1.50	8 694 905	361 322	3721	Piezómetro 9947, Colindante a Bocamina 9947

4.4.5 Piezómetros ubicados en PASCO:

4. PASCO								
Ítem	Instrumento Ambiental	Estación de monitoreo	Profundidad (m)	Diámetro (pulgadas)	Coordenadas UTM (WGS 84) – Zona 17M		Altitud (msnm)	Descripción
					Norte	Este		
PAM QUIULACOA-EXCELSIOR								
34	Control Interno	P 01	16.33	1"	8818284	0360417	4290	Ubicado al NO del DME, cercano al P02
35	Control Interno	P 02	14.56	1"	8818054	0360546	4278	Ubicado al NO del DME, cercano al HG-04 y P15
36	Control Interno	P 03	19.18	1"	8818834	0360788	4288	Ubicado al N del DME, contiguo a los PM-06 (08-A) y PM-06 (08-B)
37	Control Interno	P 04 A	>30	2"	8816508	0359472	4273	Ubicado al SO del DME, cercano a los P09-1" y P09-2"
38	Control Interno	P 04 B	5.4	2"				
39	Control Interno	P 05	>30	1"	8817702	0360713	4280	Ubicado al SO del DME, cercano al HG-03
40	Control Interno	P 06	12.64	1"	8817461	0360908	4280	Ubicado al SO del DME, cercano al P05
41	Control Interno	P 08	20.99	1"	8818468	0361505	4313	Ubicado al SE del DME
42	Control Interno	P 09-1"	13.48	1"	8816891	0359295	4271	Ubicado al SO del DME, cercano a los P19
43	Control Interno	P 09-2"	17.71	2"				
44	Control Interno	P 12	7.77	1"	8817211	0361071	4320	Ubicado al S del DME, en direccion parte alta del P06
45	Control Interno	P 13	16.33	1"	8817197	0360783	4274	Ubicado al SE del DRQ, cerca del PZ-BQ
46	Control Interno	P 14	10.76	1"	8817936	0360235	4292	Ubicado al NO del DME, parte alta del P15
47	Control Interno	P 15	16.1	1"	8817896	0360301	4284	Ubicado al NO del DME, parte baja del P14



Términos de Referencia – Servicios, Consultorías u Obras

Código: S2.02-F.02
Versión: 00
Fecha: 18/08/2015
Página: 10 de 21

48	Control Interno	P 17	4.18	2"	8816914	0359227	4258	Ubicado al SO del DRQ, cerca al P18
49	Control Interno	P 18	>30	2"	8816933	0359241	4262	Ubicado al SO del DRQ, cerca al P17
50	Control Interno	P 19	>30	2"	8817089	0359357	4272	Ubicado al S del DRQ, cercano a los P 09-1" y P 09-2"
51	Control Interno	PM-06 (08-A)	S/M	2"	8818828	0360779	4284	Ubicado al N del DME, contiguo al P03
52	Control Interno	PM-06 (08-B)	S/M	2"		0360782		
53	Control Interno	PZ-BQ	>30	2"	8817141	0360732	4284	Ubicado al S del DRQ, cercano al P13
54	Control Interno	P NN1	-----	2"	-----	-----	-----	Ubicado en la DRQ, parte media, cercano al P NN2
55	Control Interno	P NN2	>30	2"	8817258	0359995	4278	Ubicado en la DRQ, parte media, cercano al P3-B
56	Control Interno	HG - 01	-----	2"	8816931	0359995	4245	Ubicado en la DRQ, parte media, cerca al P NN1
57	Control Interno	HG - 02	-----	2"	8817061	0360183	4275	Ubicado en la DRQ, parte media, cercano al P3-B
58	Control Interno	P3 - B	-----	1"	8817133	0360078	-----	Ubicado en la DRQ, parte media, cercano al HG-02 y HG-01
59	Control Interno	HG - 03	-----	2.5"	8817652	0360645	4283	Ubicado al SO del DME, cerca al P05
60	Control Interno	HG - 04	-----	2"	8818169	0360601	4279	Ubicado al NO del DME, cercano al P02
61	Control Interno	Caz - Champ	-----	---	8842053	0344847	4284	Ubicado cerca de la comunidad de Champamarca
PAM PUCARÁ - AZALIA								
62	Control Interno	PCH-1	15.48	2"	8841335	0345646	4100	Ubicado en la remediación Chontas
63	Control Interno	PCH-2	20.52	2"	8841364	0345472	4083	Ubicado en la remediación Chontas
64	Control Interno	PPuc-1	>30	1"	8839820	0344389	3825	Ubicado cerca de la plataforma Pucara

4.4.6 Mantenimiento y limpieza de piezómetro con aire comprimido

Esta actividad implica realizar el mantenimiento, limpieza y lavado de los tubos piezométricos, drenando el agua con ayuda de una compresora de aire, que permita la recirculación del agua captada. Este proceso se efectúa para realizar los trabajos de monitoreo periódico de la variación del nivel freático, así como tomar muestras de las aguas subterráneas que se encuentran dentro de la influencia de cada unidad de operación, a fin de analizar su calidad y dar cumplimiento al estudio hidrogeológico, según los estándares exigidos por las entidades gubernamentales.

A continuación, se presenta el procedimiento referencial para la limpieza por medio de aire comprimido:

- Se mide la profundidad del pozo y se compara esta profundidad con los registros existentes del piezómetro, y se registra el valor de la profundidad que se encontró.
- Se mide el nivel estático del agua y registra el valor.
- Se aplica el tratamiento químico que debe permanecer el tiempo suficiente para que reaccione y remueva las partículas que se encuentran suspendidas en las paredes de la camisa.
- Se inyecta aire por medio del compresor con el objetivo de crear turbulencia dentro del piezómetro y remover las partículas y sedimentos y eliminar el agua dentro del piezómetro.
- Para la realización de la limpieza se hace uso de una compresora de aire de 6-8 Bar de presión, la misma que ha servido para expulsar el agua del piezómetro y hacer que se haga nuevas captaciones de agua. Este proceso consiste en introducir una manguera de polietileno de 1" de diámetro hasta alcanzar la cota del nivel freático y por 10 minutos se permite el ingreso de aire de la compresora, lo que hace que el agua captada en el tubo piezométrico sea



Términos de Referencia – Servicios, Consultorías u Obras

Código: S2.02-F.02
Versión: 00
Fecha: 18/08/2015
Página: 11 de 21

- expulsada hacia la superficie. Se presenta en la figura 9, el proceso de expulsión de agua contenida dentro del piezómetro.
- Luego de la primera limpieza, se introduce la manguera una cierta longitud más hacia el fondo, ejecutando el mismo proceso de limpieza con expulsión del agua a la superficie. Este proceso se repite sucesivamente expulsando el agua, haciendo que el filtro de los piezómetros capte de manera inmediata nueva agua subterránea, lo que hace que el flujo de captación recircule durante todo el tiempo que dure la limpieza, esta actividad en el piezómetro se realiza durante todo un día como mínimo.
 - Para verificar la limpieza al final, se medirá el parámetro de turbidez, teniendo en cuenta que deberá reportar niveles bajos (4-7 NTU) o propios de la calidad del agua de dicho piezómetro (coordinar con el administrador de contrato); si esta medición arroja parámetros de turbidez sobre los indicados, quiere decir que aún existen residuos dentro del mismo; debiendo realizar el procedimiento de extracción del agua interna cuantas veces sea necesario, hasta quedar completamente limpia.
 - La profundidad del piezómetro se mide después de limpiar, se registra y compara con la profundidad inicialmente medida.
 - El pago se realizará por cada piezómetro trabajado y aprobado por el administrador de contrato

Figura 9: Expulsión de agua con aire comprimido



4.4.7 Descolmatación de piezómetros obstruidos

Si existiese alguna dificultad para realizar la limpieza que fuera causada por alguna obstrucción, colmatación u otro motivo que tenga que alterar el normal funcionamiento del piezómetro, el contratista deberá realizar las acciones que sean necesarias para descolmatar, desatascar o destrabar el mismo; realizando previamente un informe de situación descriptivo indicando el procedimiento a utilizar, para lo que se deberá ayudar de diferentes métodos para el diagnóstico (video inspección).

El pago se realizará por cada piezómetro trabajado y aprobado por el administrador de contrato.



Términos de Referencia – Servicios, Consultorías u Obras

Código: S2.02-F.02
Versión: 00
Fecha: 18/08/2015
Página: 12 de 21

4.4.8 Video inspección de los piezómetros

La finalidad de realizar la video inspección es para visualizar y determinar el grado de desgaste, incrustación, existencia de contaminantes, identificando grietas, deformaciones, fuente de entrada de arena o grava.

Mediante este método, podemos obtener una idea precisa de cuáles son las características reales a nivel estructural de los piezómetros.

El contratista deberá usar un equipo de video inspección en alta definición, mínimo 1080p.

La información obtenida de la video inspección deberá ser incluida en los informes de mantenimiento para cada piezómetro.

El pago se realizará por cada video de inspección realizado al piezómetro y aprobado por el administrador de contrato.

4.4.9 Mantenimiento externo

Comprende el mantenimiento de los componentes tales como: cambio de candados, engrase de dispositivos metálicos (de corresponder), pintado de cajas externas y/o dados de concreto, tuberías externas. Debiendo, además, realizar el suministro e instalación de un cartel o letrero u otro sistema de identificación (metal) en cada piezómetro; conteniendo mínimamente la siguiente información: código de identificación, profundidad del piezómetro, coordenadas, altitud.

El pago se realizará por cada mantenimiento externo de piezómetro realizado y aprobado por el administrador de contrato.

4.4.10 Levantamiento Topográfico

Comprende el levantamiento topográfico de todos los piezómetros en mantenimiento, realizando los planos de detalle y ubicación de cada uno de ellos, considerando coordenadas bajo el sistema de posicionamiento global (GPS) en el sistema UTM WGS 84.

4.4.11 Coordinación del Servicio

La coordinación del desarrollo del servicio estará a cargo del jefe del departamento de Post Cierre y Mantenimiento (DPCM) o el personal que la Gerencia de Operaciones disponga, quien cuidará que se cumplan puntualmente todas las obligaciones que recíprocamente se deben las partes; teniendo autoridad para realizar coordinaciones e instrucciones para la correcta prestación de los servicios y cumplimiento del contrato.

Al inicio del estudio se establecerá un formato de comunicación vía correo electrónico, que constituye el medio de comunicación entre el contratista y el administrador del contrato en representación de AMSAC, para todos los aspectos de orden técnico; en el cual se anotará correlativamente las consultas, aclaraciones, observaciones, planteamientos y todas las ocurrencias del servicio.

El contratista deberá informar a AMSAC, con anticipación, el inicio del trabajo de campo y coordinar el ingreso de su personal a las áreas materia de estudio.

Durante los trabajos de campo, el contratista deberá suscribir conjuntamente con el representante de AMSAC, las actas que validen la presencia del profesional propuesto en las zonas del servicio, estos documentos serán indispensables y condición necesaria para la aprobación de los informes de servicio.

5. ENTREGABLES

Plan de Trabajo

El Contratista presentará a través de la mesa de Partes Virtual de AMSAC el Plan de Trabajo en un plazo máximo de cinco (05) días calendario, contabilizados desde la fecha establecida en la comunicación formal y/o el acta de Inicio firmada por el administrador de contrato y el Representante Legal de la Empresa Contratista.



Términos de Referencia – Servicios, Consultorías u Obras

Código: S2.02-F.02
Versión: 00
Fecha: 18/08/2015
Página: 13 de 21

El plan de trabajo deberá contemplar como mínimo la siguiente estructura:

- Recursos para el desarrollo del proyecto.
- Procedimiento al desarrollo del servicio.
- Actividades de campo a desarrollar
- Cronograma de actividades detallado, se debe incluir las actividades de trabajo de campo y los plazos otorgados por AMSAC.
- Plan de gestión de Seguridad y Salud en el trabajo para actividades de campo, teniendo en cuenta los lineamientos básicos de AMSAC.
- Plan para la vigilancia, prevención y control de COVID-19 en el trabajo.
- Certificados de habilidad profesional del personal clave.

Una vez aprobado el Plan de Trabajo se procederá con las demás etapas del proyecto. El plazo para la revisión del plan de trabajo no será contabilizado como parte del plazo de ejecución.

El contratista presentará de manera mensual los informes de acuerdo al avance del mantenimiento realizado, presentando la documentación en versión digital (mesa de partes virtual de AMSAC), de acuerdo a lo señalado en el numeral 4.4, según corresponda para cada piezómetro.

Nº	ENTREGABLE	PERIODO
1	Plan de Trabajo	Hasta cinco (5) días calendario contabilizados desde el día siguiente de la fecha establecida en la comunicación formal y/o el acta de Inicio.
2	Conteniendo el informe del mantenimiento realizado según lo descrito en el numeral 4 de este documento.	A los treinta (30) días calendario de aprobado el plan de trabajo.
3	Conteniendo el informe del mantenimiento realizado según lo descrito en el numeral 4 de este documento.	A los sesenta (60) días calendario de aprobado el plan de trabajo.
3	Conteniendo el informe del mantenimiento realizado según lo descrito en el numeral 4 de este documento.	A los noventa y cinco (95) días de aprobado el plan de trabajo.

AMSAC podrá observar el informe que no cumpla con lo indicado en el numeral 4, lo cual será comunicado en un plazo máximo de cinco (05) días calendario, disponiendo el profesional de cinco (05) días calendario para subsanar satisfactoriamente las acotadas observaciones. En caso de no subsanar las observaciones dentro del plazo indicado se aplicará penalidad por día, de acuerdo con lo señalado en el Numeral 14 “Penalizaciones” de los Términos de Referencia.

Debido a la coyuntura actual, los entregables, así como toda la documentación que se generen durante la ejecución contractual serán entregadas a través de nuestra **MESA DE PARTES VIRTUAL**. La documentación FÍSICA (Original) deberá ser entregada previa coordinación con el administrador del contrato.

Todos los documentos deberán ser presentados a través de la Mesa de Partes Virtual de AMSAC, en el horario de lunes a viernes de 08:30 am a 04:30 pm, con atención al Administrador del Servicio.

Asimismo, toda documentación que presente El Contratista ante Activos Mineros S.A.C. como parte del cumplimiento de sus actividades, deberán contar con el sello y rubrica en cada una de sus páginas y al final del documento tenga la correspondiente firma y post firma, que garantice la integridad y autoría del documento generado.



Términos de Referencia – Servicios, Consultorías u Obras

Código: S2.02-F.02
Versión: 00
Fecha: 18/08/2015
Página: 14 de 21

6. OBLIGACIONES DEL CONTRATISTA

- Contar con inscripción vigente en el Registro Nacional de Proveedores (RNP) del OSCE como proveedores de SERVICIOS.
- No contar con suspensión o inhabilitación vigente impuesta por el Tribunal de Contrataciones del Estado, por cualquiera de las infracciones tipificadas en el numeral 50.1) del artículo 50° del Texto Único Ordenado de la Ley N° 30225, Ley de Contrataciones del Estado, en adelante la Ley.
- No estar comprendido en ninguno de los impedimentos señalados en la Ley y su Reglamento.
- El contratista está obligada a contratar los seguros SCTR (Salud y Pensión) para todo el personal que ejecutara el servicio.
- Proporcionar los EPP básicos y específicos para el personal que desarrollará los trabajos de campo.

7. OBLIGACIONES DEL CONTRATANTE

- Cumplir con los pagos de acuerdo al contrato.
- Brindar la información correspondiente a los piezómetros, según lo indicado en el presente documento.
- Nombrar al responsable de las diferentes Bases para el seguimiento y control del servicio.
- Nombrar al administrador del contrato.
- Vigilar que el servicio se ejecute de acuerdo a lo solicitado y en los plazos previstos.

Medidas de prevención contra el COVID-19:

- Los equipos de protección personal (EPP) y los equipos de bioseguridad frente al COVID-19 del personal del contratista, requeridos de acuerdo a Ley para la realización de sus actividades, se encuentran incluidos en los costos del presente servicio del contratista.
- El contratista deberá cumplir con las disposiciones contenidas en el Plan para la Vigilancia, Prevención y Control del COVID-19 en el Trabajo de AMSAC, de incumplir estará sujeto a penalidad.
- El contratista presentará al Administrador del Servicio, el resultado de la prueba de descarte COVID-19 del personal que realizará trabajos de campo toda vez que estos interactuaran directamente con el responsable de cada proyecto.

8. PERFIL DEL CONTRATISTA QUE EJECUTARÁ EL SERVICIO

8.1 REQUISITOS DEL POSTOR

Perfil
Persona Jurídica
Experiencia específica del postor
<p>El postor deberá acreditar un monto facturado equivalente a veces el valor estimado por la contratación de servicios iguales o similares al objeto de la convocatoria.</p> <p>Se considera como servicios similares a aquellos relacionados a:</p> <ul style="list-style-type: none">- Mantenimiento y/o reparación y/o instalación y/o sondeo de piezómetros,- servicios de perforación diamantina;- construcción y/o mantenimiento y/o reparación de pozos tubulares en general; (incluye pozos de agua tubulares)- servicios de monitoreo hidrológicos en proyectos mineros;- exploración geotécnica en general.
Requisitos administrativos
<p><u>Otros</u></p> <ul style="list-style-type: none">- El contratista deberá contar con un equipo de profesionales y técnicos con experiencia para la ejecución del servicio en campo.



Términos de Referencia – Servicios, Consultorías u Obras

Código: S2.02-F.02
Versión: 00
Fecha: 18/08/2015
Página: 15 de 21

- El contratista deberá presentar las evaluaciones médicas para ascenso a grandes altitudes (mayor a 2,500 m.s.n.m.) del personal que desarrollará las actividades en campo.

8.2 PERFIL DEL PERSONAL CLAVE PROPUESTO,

Jefe de Proyecto (1)

Título Profesional en Ingeniería Geológica o Geofísica o Minas o Geográfica o Civil, colegiado y habilitado. La habilitación será exigida para el inicio efectivo del servicio. La profesión se acreditará con copia simple del Título.
Experiencia mínima acumulada de tres (3) años como supervisor y/o jefe de proyectos y/o residente en:

- Instalación y/o mantenimiento de piezómetros y/o pozos tubulares en general; y/o
- Perforación diamantina; y/o
- Estudios geotécnicos y/o estudios hidrogeológicos o hidráulicos en general.

8.3 PERSONAL DE APOYO

Especialidad	Experiencia Mínima (*)	Cantidad
Técnico Especialista Ambiental	1 año	01
Topógrafo	1 año	01
Operador Sistema de Video	-	01
Personal de Apoyo en Campo	-	02

(*) La experiencia del personal de apoyo será requerida para el inicio efectivo del servicio, no siendo necesario para la presentación de propuesta

NOTA:

1. El tiempo de experiencia en la especialidad del personal clave se computa desde la obtención del título profesional.
2. **Para el staff profesional clave, de presentarse experiencia ejecutada paralelamente (traslape) para el computo del tiempo de dicha experiencia solo se considerará una vez el periodo traslapado.**
3. La colegiatura y habilitación del profesional se presentará para el inicio de su participación efectiva en el servicio, tanto para los profesionales titulados en el Perú como para los titulados en el extranjero.

8.4 RECURSOS DEL PROVEEDOR

Equipamiento Mínimo Necesario
<ul style="list-style-type: none">- Camioneta pickup 4x4: Un (01) unidad- Compresora de aire portátil de 6-8 bar de presión: Un (01) Unidad- Limnómetro Eléctrico Portátil: Un (01) unidad
Condiciones del equipo
<ul style="list-style-type: none">- La antigüedad de los equipos no debe ser mayor a cinco (05) años esto como previsión por retrasos que pudiera afectar el servicio por equipos en malas condiciones.

9. PLAZO DE EJECUCION

El plazo de ejecución del servicio se ha estimado en hasta cien (100) días calendario.



Términos de Referencia – Servicios, Consultorías u Obras

Código: S2.02-F.02
Versión: 00
Fecha: 18/08/2015
Página: 16 de 21

El plazo contractual para la ejecución del servicio se iniciará al día siguiente de la fecha establecida en la comunicación formal y/o el acta de Inicio suscrita por el administrador de contrato y el Representante de la Empresa Contratista.

El Contratista se encuentra obligado a levantar todas las observaciones que pudieran existir de AMSAC, debiendo ser subsanadas dentro de los plazos en el numeral 5 del presente documento.

10. FORMA DE PAGO

AMSAC realizará el pago de la contraprestación pactada a favor del contratista en PAGOS PARCIALES de acuerdo al avance mensual, previa presentación de los informes respectivos aprobados por el personal de AMSAC en las bases operativas; y con la conformidad del Administrador de Contrato; de acuerdo al siguiente detalle:

N°	Entregable	Cantidad
1	Conteniendo el informe del mantenimiento realizado según lo descrito en el numeral 4 de este documento.	A los treinta (30) días calendario de aprobado el plan de trabajo.
2	Conteniendo el informe del mantenimiento realizado según lo descrito en el numeral 4 de este documento.	A los sesenta (60) días calendario de aprobado el plan de trabajo.
3	Conteniendo el informe del mantenimiento realizado según lo descrito en el numeral 4 de este documento.	A los noventa y cinco (95) días calendario de aprobado el plan de trabajo.

Para el trámite de pago, el contratista deberá presentar:

- Informe correspondiente y aprobado por el responsable de AMSAC en cada proyecto (Base Operativa).
- Conformidad del servicio emitida por el Administrador del Contrato.
- Comprobante de pago.

El Contratista deberá contar con una cuenta bancaria, para lo cual se compromete a brindar a AMSAC su número de Cuenta Ordinaria y Código de Cuenta Interbancaria CCI generada por entidad bancaria autorizada por la SBS, así como comunicar el número de cuenta de detracción apertura da en el Banco de la Nación, de ser el caso.

11. VALOR ESTIMADO

El monto estimado del servicio es de

Soles), incluidos los impuestos de ley, los seguros correspondientes, así como cualquier otro concepto que pueda tener incidencia directa o indirecta en el servicio. AMSAC no reconocerá pago adicional de ninguna naturaleza.

El monto estimado se sustenta con la estructura de costos descritos en el Anexo 01, que se adjunta. (Ver Anexo 01)

SISTEMA DE CONTRATACIÓN:

La contratación se registrará por el Sistema de Precios Unitarios.

12. RECURSOS FINANCIEROS

F. Financiamiento	Centro de Costo	Clasificador	Cuenta Contable	Cód. Proyecto	Cód. Proyecto
5 Relaveras El Dorado	101030	331111	04380480	0000000019	5 Relaveras
64 PAM El Dorado	101030	331111	04380480	0000632025	64 PAM
002 – Fideicomiso Ambiental	101030	331111	04380490	0000000009	Michiquillay
019 PA– Convenio S/ 80 MM	101030	331111	04380480	0000302002	Huamuyo
019 PA– Convenio S/ 80 MM	101030	331111	04380480	0000302007	Huanchurina
019 PA– Convenio S/ 80 MM	101030	331111	04380480	0000310031	Lichicocha
002 – Fideicomiso Ambiental	101030	331111	04380490	0000000041	Vado - Malpaso
002 – Fideicomiso Ambiental	101030	331111	04380490	0000220017	Quiulacocha
002 – Fideicomiso Ambiental	101030	331111	04380490	0000000058	Pucará - Azalia



Términos de Referencia – Servicios, Consultorías u Obras

Código: S2.02-F.02
Versión: 00
Fecha: 18/08/2015
Página: 17 de 21

13. ADMINISTRADOR DEL CONTRATO

El administrador del contrato será Jefe del Departamento de Post Cierre y Mantenimiento o el personal que la Gerencia de Operaciones designe, quien cuidará que se cumplan puntualmente todas las obligaciones que recíprocamente se deben las partes; teniendo autoridad para realizar coordinaciones e instrucciones para la correcta prestación del servicio, supervisar la ejecución del servicio y emitir la conformidad del servicio.

Sin embargo, la supervisión directa y los que emitan conformidad serán los responsables de las bases operativas que tienen a cargo el mantenimiento de cada proyecto.

14. PENALIDADES

Se aplicarán las penalidades de corresponder, de acuerdo a lo establecido en los artículos 161° y 162° del Reglamento de la Ley de Contrataciones del Estado vigente, aprobado por Decreto Supremo N° 344-2018-EF y sus modificatorias, en adelante el reglamento.

Se aplicará la penalidad por mora en caso de incumplimiento en la ejecución del servicio en el plazo establecido en el **numeral 9** de los presentes Términos de Referencia.

Otras penalidades

De acuerdo a lo establecido en el artículo 163° del Reglamento, se considerarán otras penalidades por incumplimientos, según se detalla a continuación:

Tabla A - Penalidades por incumplimientos

N°	DETALLE DE LA INFRACCIÓN	PENALIDAD	PROCEDIMIENTO
1	Incumplimiento en el levantamiento de observaciones u otro requerimiento en el plazo indicado por el administrador de contrato. <i>La penalidad será por día.</i>	1 K	Según el informe del administrador del contrato.
2	AUSENCIA DEL JEFE DE PROYECTO: Ausencia no justificada del Jefe de Proyecto en los trabajos de campo. <i>La penalidad será por día y por ocurrencia.</i>	2 K	Según el informe del administrador del contrato.
3	EQUIPOS MÍNIMOS: Cuando el contratista no presente los equipos mínimos requeridos o éstos no cumplan con las especificaciones solicitadas en los Términos de Referencia. <i>La penalidad será por ocurrencia.</i>	1 K	Según el informe del administrador del contrato.
4	AUSENCIA DEL PERSONAL DE APOYO: Por inasistencia total o parcial injustificada durante el desarrollo del servicio del personal de apoyo. <i>La penalidad será por persona y por ocurrencia.</i>	1 K	Según el informe del administrador del contrato.
5	ALCANCE DEL SERVICIO: No ejecutar el servicio de acuerdo al plan de trabajo o que la ejecución de las actividades no sea acorde con el alcance del servicio. <i>La penalidad será por ocurrencia.</i>	2 K	Según el informe del administrador del contrato.
6	GESTIÓN AMBIENTAL: Por causar impactos ambientales o daños de cualquier índole en las zonas aledañas al área de trabajo o no gestionar adecuadamente los residuos generados durante la ejecución del servicio. <i>La penalidad será por ocurrencia.</i>	2 K	Según el informe del administrador del contrato.

Donde K es igual al 0.5% del Monto Contratado.

Tabla B - Penalidades por incumplimiento a las Normas de Seguridad y Salud en el Trabajo y/o Planificación y/o medidas preventivas que se dan en el marco del estado de emergencia por el COVID-19



Términos de Referencia – Servicios, Consultorías u Obras

Código: S2.02-F.02
Versión: 00
Fecha: 18/08/2015
Página: 18 de 21

Nº	INFRACCION	PENALIDAD	PROCEDIMIENTO
7	No contar con la constancia del SCTR (Vida y Pensión) o el seguro de Responsabilidad civil. <i>La penalidad será por, día transcurrido.</i> Nota.- La aplicación de la penalidad será inmediatamente se detecte la falta.	4 K	Según informe del administrador de contrato
8	No uso de EPP o uso de los EPP deteriorados en el lugar de trabajo, por parte de los trabajadores. <i>La penalidad será por persona, por ocurrencia y por día.</i> Nota.- La aplicación de la penalidad será inmediatamente se detecte la falta.	2 K	Según informe del administrador de contrato
9	Incumplimiento en la ejecución del Plan para la vigilancia, prevención y control de COVID-19 en el trabajo, aplicado al objeto del servicio validado por AMSAC y/o Incumplimiento de la entrega y/o uso de los Equipos de Bioseguridad personal a los colaboradores o incumplimiento en la entrega de la constancia de descarte COVID 19. <i>La penalidad será por ocurrencia.</i> Nota.- La aplicación de la penalidad será inmediatamente se detecte la falta.	2 K	Según informe del administrador de contrato

Donde K es igual al 0.10% del Monto Total del Contrato

- Para el caso de las penalidades 7, 8 y 9 el Administrador de Contrato, procederá a la aplicación inmediata de las penalidades.
- En los otros casos, personal de AMSAC a cargo del seguimiento del servicio en campo, deberá comunicar al contratista con las evidencias respectivas el hecho detectado, otorgándole un plazo máximo de dos (02) días hábiles para su subsanación, contabilizados a partir del día siguiente de su comunicación.
- De verificarse que el contratista no cumplió con subsanar o corregir las observaciones, se procederá a aplicar las penalidades correspondientes. Si el contratista, pese a haber sido multado, no subsanara el incumplimiento, AMSAC podrá resolver el contrato conforme a lo establecido en el Reglamento de la Ley de Contrataciones del Estado.
- Una vez que el Administrador de AMSAC tome conocimiento de la infracción cometida, la multa se descontará de la facturación más próxima, o en cualquiera de los pagos parciales o en la liquidación final.
- Las penalidades descritas como otras penalidades son independientes a la penalidad por mora.
- Estos dos tipos de penalidades, por mora y otras penalidades, se calculan en forma independiente y pueden alcanzar cada una un monto máximo equivalente al diez por ciento (10%) del monto del contrato vigente.

15. CONFIDENCIALIDAD Y COMUNICACIONES

El contratista y los profesionales que participa en la ejecución del presente servicio se comprometen a:

- a) Mantener de manera confidencial la información que le sea proporcionada y toda aquella que se genere en torno a ella como producto de la prestación de sus servicios, no emplearla en beneficio propio o de terceros mientras conserve las características de confidencialidad o mientras sea tratada como información de la empresa.
- b) La publicación de la información elaborada será realizada por el administrador de contrato relacionado siempre con el objeto del contrato, presentando el texto a publicar en el formato original. El incumplimiento de esta disposición será motivo de resolución de contrato.



Términos de Referencia – Servicios, Consultorías u Obras

Código: S2.02-F.02
Versión: 00
Fecha: 18/08/2015
Página: 19 de 21

- c) Informar inmediatamente al administrador de contrato sobre cualquier hallazgo o innovación alcanzada en el desarrollo de su trabajo, a colaborar con la mayor diligencia en la documentación y declaración de lo hallado y a mantener sobre todo ello los compromisos de confidencialidad requeridos y necesarios.
- d) Está obligada a la confidencialidad de la información que reciba a raíz de la presente relación contractual y/o toda la información, análisis y conclusiones contenidos en sus informes, escritos y recursos.

16. CLAUSULA DE RESPONSABILIDAD

La responsabilidad del contratista por errores, deficiencias o por vicios ocultos en las prestaciones que son objeto de la contratación, es por un plazo no menor a un (1) año después de la conformidad de la prestación otorgada por AMSAC.

17. CÓDIGO DE ÉTICA Y CONDUCTA

El contratista y los profesionales que ejecutan el servicio se adhieren al Código de Ética y Conducta de AMSAC, una vez iniciada la relación contractual, obligándose a conocer los deberes y prohibiciones señalados en dicho Código y a cumplirlos estrictamente.

<https://www.amsac.pe/conocenos/normativas-de-gestion/codigo-de-etica-y-conducta-de-activos-mineros-s-a-c/>

18. CLÁUSULA ANTICORRUPCIÓN

El contratista declara y garantiza no haber, directa o indirectamente, o tratándose de una persona jurídica a través de sus socios, integrantes de los órganos de administración, apoderados, representantes legales, funcionarios, asesores o personas vinculadas a las que se refiere el artículo 7 del Reglamento de la Ley de Contrataciones del Estado, ofrecido, negociado o efectuado, cualquier pago o, en general, cualquier beneficio o incentivo ilegal en relación al contrato.

Asimismo, el contratista se obliga a conducirse en todo momento, durante la ejecución del contrato, con honestidad, probidad, veracidad e integridad y de no cometer actos ilegales o de corrupción, directa o indirectamente o a través de sus socios, accionistas, participacionistas, integrantes de los órganos de administración, apoderados, representantes legales, funcionarios, asesores y personas vinculadas a las que se refiere el artículo 7 del Reglamento de la Ley de Contrataciones del Estado.

Además, el contratista se compromete a i) comunicar a las autoridades competentes, de manera directa y oportuna, cualquier acto o conducta ilícita o corrupta de la que tuviera conocimiento; y ii) adoptar medidas técnicas, organizativas y/o de personal apropiadas para evitar los referidos actos o prácticas.

19. CLAUSULA RESOLUTORIA

El contrato se podrá resolver conforme a las causales contempladas en los artículos 36° del Texto Único Ordenado de la Ley de Contrataciones del Estado y 164° de su Reglamento, siguiendo el procedimiento establecido en el artículo 165° del Reglamento.

El contratista puede solicitar la resolución del contrato en los casos en que AMSAC incumpla injustificadamente con el pago y/u otras obligaciones esenciales a su cargo, pese a haber sido requerida conforme al procedimiento establecido en el artículo 165.

Cualquiera de las partes puede resolver el contrato por caso fortuito, fuerza mayor o por hecho sobreviniente, que no se imputable a las partes y que imposibilite de manera definitiva la continuación de la ejecución de la prestación, evidenciada a través de un Acta de Mutuo Acuerdo.

20. PROPIEDAD INTELECTUAL

El contratista cede a favor de AMSAC cualquier tipo de derechos generados como consecuencia de la elaboración de los informes y documentos que son materia del presente servicio, en el marco del Decreto Legislativo N° 822 "Ley sobre el Derecho de Autor". Así mismo, se compromete a no utilizarla para fines distintos a los del servicio



Términos de Referencia – Servicios, Consultorías u Obras

Código: S2.02-F.02
Versión: 00
Fecha: 18/08/2015
Página: 20 de 21

prestado, ni durante su ejecución ni después de la finalización del mismo, sin que medie autorización escrita de AMSAC.

21. ANEXOS

1. Anexo 1 - Estructura de costos
2. Reglamento Interno de Seguridad y Salud en el Trabajo de Activos Mineros SAC
<https://www.amsac.pe/wp-content/uploads/2020/01/RISST-Reglamento-Interno-Seguridad-y-Salud-en-el-Trabajo-2019.pdf>



Términos de Referencia – Servicios, Consultorías u Obras

Código: S2.02-F.02
Versión: 00
Fecha: 18/08/2015
Página: 21 de 21

ANEXO 1

PRESUPUESTO

ITEM	DESCRIPCIÓN	Und.	Metrados	P.U.	PARCIAL	SUB TOTAL
1,0	LIMPIEZA Y MANTENIMIENTO DE PIEZOMETROS					
1,1	Mantenimiento y limpieza interna de piezómetros con aire comprimido	Und.	64			
1,2	Descolmatación de piezómetros obstruidos	Und.	10			
1,3	Mantenimiento externo piezómetros	Und.	64			
1,4	Video inspecciones de piezómetros	Und.	64			
1,5	Gestión de residuos	Und.	64			
1,6	Levantamiento topográfico	Glb	1			
	COSTO DIRECTO					
	UTILIDAD					
	GASTOS GENERALES					
	SUB TOTAL					
	I.G.V.			18.00%		
	TOTAL					



3.2. REQUISITOS DE CALIFICACIÓN

A. CAPACITACIÓN TÉCNICA Y PROFESIONAL

A.1. EQUIPAMIENTO ESTRATÉGICO

Requisitos:

ÍTEM	DESCRIPCIÓN	CANTIDAD	ANTIGÜEDAD (años)
01	CAMIONETA PICKUP 4X4	01	05
02	COMPRESORA DE AIRE PORTÁTIL DE 6-8 BAR DE PRESIÓN	01	05
03	LIMNÍMETRO ELÉCTRICO PORTÁTIL	01	05

Acreditación:

Copia de documentos que sustenten la propiedad, la posesión, el compromiso de compra venta o alquiler u otro documento que acredite la disponibilidad del equipamiento estratégico requerido.

Importante

En el caso que el postor sea un consorcio los documentos de acreditación de este requisito pueden estar a nombre del consorcio o de uno de sus integrantes.

A.2. CALIFICACIONES DEL PERSONAL

A.1.1. FORMACIÓN ACADÉMICA

Requisitos:

N°	CARGO	PROFESIÓN
1	JEFE DE PROYECTO	TÍTULO PROFESIONAL, EN INGENIERÍA GEOLÓGICA O GEOFÍSICA O MINAS O GEOGRÁFICA O CIVIL

Acreditación:

El **GRADO O TÍTULO PROFESIONAL** requerido será verificado por el órgano encargado de las contrataciones o comité de selección, según corresponda, en el Registro Nacional de Grados Académicos y Títulos Profesionales en el portal web de la Superintendencia Nacional de Educación Superior Universitaria - SUNEDU a través del siguiente link: <https://enlinea.sunedu.gob.pe/> o en el Registro Nacional de Certificados, Grados y Títulos a cargo del Ministerio de Educación a través del siguiente link : <http://www.titulosinstitutos.pe/>, según corresponda.

En caso **EL GRADO O TÍTULO PROFESIONAL** requerido no se encuentre inscrito en el referido registro, el postor debe presentar la copia del diploma respectivo a fin de acreditar la formación académica requerida.

A.3. EXPERIENCIA DEL PERSONAL CLAVE

Requisitos:

El tiempo de experiencia será contabilizado a partir de la obtención del TÍTULO PROFESIONAL.



N°	CARGO	TIEMPO DE EXPERIENCIA ESPECÍFICA MÍNIMA
1	JEFE DE PROYECTO	HABER ACUMULADO MÍNIMO TRES (3) AÑOS , COMO SUPERVISOR Y/O JEFE DE PROYECTOS Y/O RESIDENTE EN: <ul style="list-style-type: none">• INSTALACIÓN Y/O MANTENIMIENTO DE PIEZÓMETROS Y/O POZOS TUBULARES EN GENERAL; Y/O• PERFORACIÓN DIAMANTINA; Y/O• ESTUDIOS GEOTÉCNICOS Y/O ESTUDIOS HIDROGEOLÓGICOS O HIDRÁULICOS EN GENERAL.

De presentarse experiencia ejecutada paralelamente (traslape), para el cómputo del tiempo de dicha experiencia sólo se considerará una vez el periodo traslapado.

Acreditación:

La experiencia del personal clave se acreditará con cualquiera de los siguientes documentos: (i) copia simple de contratos y su respectiva conformidad o (ii) constancias o (iii) certificados o (iv) cualquier otra documentación que, de manera fehaciente demuestre la experiencia del personal propuesto.

Importante

- ***SE RECOMIENDA*** que toda la documentación que se presente para acreditar la experiencia estas deben ser en **COPIAS LEGIBLES** para su fácil determinación del emisor, tiempo, objeto u otros que corresponda, de lo contrario, **NO SERÁ CONSIDERADA PARA LA CALIFICACIÓN O EVALUACIÓN**. Asimismo, toda la información presentada debe estar en idioma ESPAÑOL.
- Los documentos que acreditan la experiencia deben incluir los nombres y apellidos del personal clave, el cargo desempeñado, el plazo de la prestación indicando el día, mes y año de inicio y culminación, el nombre de la Entidad u organización que emite el documento, la fecha de emisión y nombres y apellidos de quien suscribe el documento.
- En caso los documentos para acreditar la experiencia establezcan el plazo de la experiencia adquirida por el personal clave en meses sin especificar los días se debe considerar el mes completo.
- Se considerará aquella experiencia que no tenga una antigüedad mayor a veinticinco (25) años anteriores a la fecha de la presentación de ofertas.
- Al calificar la experiencia del personal, se debe valorar de manera integral los documentos presentados por el postor para acreditar dicha experiencia. En tal sentido, aun cuando en los documentos presentados la denominación del cargo o puesto no coincida literalmente con aquella prevista en las bases, se deberá validar la experiencia si las actividades que realizó el personal corresponden con la función propia del cargo o puesto requerido en las bases.

B. EXPERIENCIA DEL POSTOR EN LA ESPECIALIDAD

Requisitos:

El postor debe acreditar un monto facturado acumulado equivalente a **SEISCIENTOS VEINTICUATRO MIL DOSCIENTOS OCHENTA Y CUATRO CON 00/100 SOLES (S/ 624,284.00)**, por la contratación de servicios iguales o similares al objeto de la convocatoria, durante los ocho (8) años anteriores a la fecha de la presentación de ofertas que se computarán desde la fecha de la conformidad o emisión del comprobante de pago, según corresponda.

En el caso de postores que declaren en el **Anexo N° 1** tener la condición de micro y pequeña empresa, se acredita una experiencia de **SETENTA Y OCHO MIL TREINTA Y CINCO CON 50/100 SOLES (S/ 78,035.50)**, por la prestación de servicios iguales o similares al objeto de



la convocatoria, durante los ocho (8) años anteriores a la fecha de la presentación de ofertas que se computarán desde la fecha de la conformidad o emisión del comprobante de pago, según corresponda. En el caso de consorcios, todos los integrantes deben contar con la condición de micro y pequeña empresa.

Se consideran servicios similares y/o iguales a los siguientes:

- Mantenimiento y/o reparación y/o instalación y/o sondeo de piezómetros,
- Servicios de Perforación diamantina,
- Construcción y/o mantenimiento y/o reparación de pozos tubulares en general; (incluye pozos de agua tubulares)
- Servicios de monitoreo hidrológicos en proyectos mineros;
- Exploración geotécnica en general

Acreditación¹¹:

La experiencia del postor en la especialidad se acreditará con copia simple de:

- (i) contratos u órdenes de servicios, y su respectiva conformidad o constancia de prestación; o
- (ii) comprobantes de pago cuya cancelación se acredite documental y fehacientemente, con:
 - a. voucher de depósito, o
 - b. nota de abono, o
 - c. reporte de estado de cuenta, o
 - d. cualquier otro documento emitido por Entidad del sistema financiero que acredite el abono, o
 - e. mediante cancelación en el mismo comprobante de pago¹²,

La acreditación corresponde a un máximo de veinte (20) contrataciones.

En caso los postores presenten varios comprobantes de pago para acreditar una sola contratación, se debe acreditar que corresponden a dicha contratación; de lo contrario, se asumirá que los comprobantes acreditan contrataciones independientes, en cuyo caso solo se considerará, para la evaluación, las veinte (20) primeras contrataciones indicadas en el **Anexo N° 8** referido a la Experiencia del Postor en la Especialidad

En el caso de servicios de ejecución periódica o continuada, solo se considera como experiencia la parte del contrato que haya sido ejecutada durante los ocho (8) años anteriores a la fecha de presentación de ofertas, debiendo adjuntarse copia de las conformidades correspondientes a tal parte o los respectivos comprobantes de pago cancelados.

En los casos que se acredite experiencia adquirida en consorcio, debe presentarse la promesa de consorcio o el contrato de consorcio del cual se desprenda fehacientemente el porcentaje de las obligaciones que se asumió en el contrato presentado; de lo contrario, no se computará la experiencia proveniente de dicho contrato.

Asimismo, cuando se presenten contratos derivados de procesos de selección convocados

¹¹ La experiencia se acreditará estrictamente con lo indicado en las bases, los **COMPROBANTES DE DETRACCIÓN** son obligaciones tributarias (**Decreto Legislativo N° 940**) por lo que, **NO SON DOCUMENTOS** válidos que acrediten fehacientemente la cancelación de los comprobantes de pagos.

¹² Cabe precisar que, de acuerdo con la **Resolución N° 0065-2018-TCE-S1 del Tribunal de Contrataciones del Estado**:

“... el solo sello de cancelado en el comprobante, cuando ha sido colocado por el propio postor, no puede ser considerado como una acreditación que produzca fehaciencia en relación a que se encuentra cancelado. Admitir ello equivaldría a considerar como válida la sola declaración del postor afirmando que el comprobante de pago ha sido cancelado”

(...)

“Situación diferente se suscita ante el sello colocado por el cliente del postor [sea utilizando el término “cancelado” o “pagado”] supuesto en el cual sí se contaría con la declaración de un tercero que brinde certeza, ante la cual debiera reconocerse la validez de la experiencia”.



antes del 20.09.2012, la calificación se ceñirá al método descrito en la Directiva "Participación de Proveedores en Consorcio en las Contrataciones del Estado", debiendo presumirse que el porcentaje de las obligaciones equivale al porcentaje de participación de la promesa de consorcio o del contrato de consorcio. En caso que en dichos documentos no se consigne el porcentaje de participación se presumirá que las obligaciones se ejecutaron en partes iguales.

Si el titular de la experiencia no es el postor, consignar si dicha experiencia corresponde a la matriz en caso que el postor sea sucursal, o fue transmitida por reorganización societaria, debiendo acompañar la documentación sustentatoria correspondiente.

Si el postor acredita experiencia de otra persona jurídica como consecuencia de una reorganización societaria, debe presentar adicionalmente el **Anexo N° 8**.

Cuando en los contratos, órdenes de servicios o comprobantes de pago el monto facturado se encuentre expresado en moneda extranjera, debe indicarse el tipo de cambio venta publicado por la Superintendencia de Banca, Seguros y AFP correspondiente a la fecha de suscripción del contrato, de emisión de la orden de servicios o de cancelación del comprobante de pago, según corresponda.

Sin perjuicio de lo anterior, los postores deben llenar y presentar el **Anexo N° 7** referido a la Experiencia del Postor en la Especialidad.

Importante

- *Al calificar la experiencia del postor, se debe valorar de manera integral los documentos presentados por el postor para acreditar dicha experiencia. En tal sentido, aun cuando en los documentos presentados la denominación del objeto contractual no coincida literalmente con el previsto en las bases, se deberá validar la experiencia si las actividades que ejecutó el postor corresponden a la experiencia requerida.*
- *En el caso de consorcios, solo se considera la experiencia de aquellos integrantes que se hayan comprometido, según la promesa de consorcio, a ejecutar el objeto materia de la convocatoria, conforme a la Directiva "Participación de Proveedores en Consorcio en las Contrataciones del Estado".*



**CAPÍTULO IV
FACTORES DE EVALUACIÓN**

La evaluación se realiza sobre la base de cien (100) puntos.

Para determinar la oferta con el mejor puntaje y el orden de prelación de las ofertas, se considera lo siguiente:

FACTOR DE EVALUACIÓN	PUNTAJE / METODOLOGÍA PARA SU ASIGNACIÓN
A. PRECIO	
<p><u>Evaluación:</u></p> <p>Se evaluará considerando el precio ofertado por el postor.</p> <p><u>Acreditación:</u></p> <p>Se acreditará mediante el registro en el SEACE o el documento que contiene el precio de la oferta (Anexo N° 6), según corresponda.</p>	<p>La evaluación consistirá en otorgar el máximo puntaje (100 puntos) a la <u>oferta de precio más bajo</u> y otorgar a las demás ofertas puntajes inversamente proporcionales a sus respectivos precios, según la siguiente fórmula:</p> $Pi = \frac{Om \times PMP}{Oi}$ <p>i= Oferta Pi= Puntaje de la oferta a evaluar Oi=Precio i Om= Precio de la oferta más baja PMP=Puntaje máximo del precio</p> <p>[100] puntos</p>



CAPÍTULO V PROFORMA DEL CONTRATO

Importante

Dependiendo del objeto del contrato, de resultar indispensable, puede incluirse cláusulas adicionales o la adecuación de las propuestas en el presente documento, las que en ningún caso pueden contemplar disposiciones contrarias a la normativa vigente ni a lo señalado en este capítulo.

Conste por el presente documento, la contratación del **SERVICIO DE MANTENIMIENTO DE PIEZÓMETROS DE LOS PROYECTOS A CARGO DE AMSAC EN LOS DEPARTAMENTOS DE LIMA, JUNÍN, PASCO Y CAJAMARCA**, que celebra de una parte **ACTIVOS MINEROS S.A.C.**, en adelante LA ENTIDAD, con RUC N° **20103030791**, con domicilio legal en **AV. PROLONGACIÓN PEDRO MIOTTA N° 421, SAN JUAN DE MIRAFLORES, LIMA**, representada por [...], identificado con DNI N° [...], y de otra parte [...], con RUC N° [...], con domicilio legal en [...], inscrita en la Ficha N° [...] Asiento N° [...] del Registro de Personas Jurídicas de la ciudad de [...] y con **domicilio en la ciudad de Lima** para notificación durante la ejecución contractual [...], debidamente representado por su Representante Legal, [...], con DNI N° [...], según poder inscrito en la Ficha N° [...], Asiento N° [...] del Registro de Personas Jurídicas de la ciudad de [...], a quien en adelante se le denominará EL CONTRATISTA en los términos y condiciones siguientes:

CLÁUSULA PRIMERA: ANTECEDENTES

Con fecha [...], el órgano encargado de las contrataciones o el comité de selección, según corresponda, adjudicó la buena pro de la **ADJUDICACIÓN SIMPLIFICADA N° AS-SM-14-2021-AMSAC-1** para la contratación del **SERVICIO DE MANTENIMIENTO DE PIEZÓMETROS DE LOS PROYECTOS A CARGO DE AMSAC EN LOS DEPARTAMENTOS DE LIMA, JUNÍN, PASCO Y CAJAMARCA**, a [INDICAR NOMBRE DEL GANADOR DE LA BUENA PRO], cuyos detalles e importe constan en los documentos integrantes del presente contrato.

CLÁUSULA SEGUNDA: OBJETO

El presente contrato tiene por objeto la contratación del **SERVICIO DE MANTENIMIENTO DE PIEZÓMETROS DE LOS PROYECTOS A CARGO DE AMSAC EN LOS DEPARTAMENTOS DE LIMA, JUNÍN, PASCO Y CAJAMARCA**.

CLÁUSULA TERCERA: MONTO CONTRACTUAL

El monto total del presente contrato asciende a [CONSIGNAR MONEDA Y MONTO], que incluye todos los impuestos de Ley.

Este monto comprende el costo del servicio, todos los tributos, seguros, transporte, inspecciones, pruebas y, de ser el caso, los costos laborales conforme a la legislación vigente, así como cualquier otro concepto que pueda tener incidencia sobre la ejecución del servicio materia del presente contrato.

CLÁUSULA CUARTA: DEL PAGO¹³

LA ENTIDAD se obliga a pagar la contraprestación a EL CONTRATISTA en **SOLES (S/)**, en **PAGOS PARCIALES** de acuerdo al avance mensual de acuerdo a lo establecido en el **numeral 10** de los Términos de Referencia, luego de la recepción formal y completa de la documentación correspondiente, según lo establecido en el artículo 171 del Reglamento de la Ley de Contrataciones del Estado.

Para tal efecto, el responsable de otorgar la conformidad de la prestación deberá hacerlo en un plazo que no excederá de los siete (7) días de producida la recepción, salvo que se requiera efectuar pruebas que permitan verificar el cumplimiento de la obligación, en cuyo caso la

¹³ En cada caso concreto, dependiendo de la naturaleza del contrato, podrá adicionarse la información que resulte pertinente a efectos de generar el pago.



conformidad se emite en un plazo máximo de quince (15) días, bajo responsabilidad de dicho funcionario.

LA ENTIDAD debe efectuar el pago dentro de los diez (10) días calendario siguientes de otorgada la conformidad de los servicios, siempre que se verifiquen las condiciones establecidas en el contrato para ello, bajo responsabilidad del funcionario competente.

En caso de retraso en el pago por parte de LA ENTIDAD, salvo que se deba a caso fortuito o fuerza mayor, EL CONTRATISTA tendrá derecho al pago de intereses legales conforme a lo establecido en el artículo 39 de la Ley de Contrataciones del Estado y en el artículo 171 de su Reglamento, los que se computan desde la oportunidad en que el pago debió efectuarse.

CLÁUSULA QUINTA: DEL PLAZO DE LA EJECUCIÓN DE LA PRESTACIÓN

El plazo de ejecución del presente contrato es de [.....], el mismo que se computa desde el día siguiente de haberse suscrito el Acta de Inicio del servicio por el Administrador de Contrato y el representante legal del contratista en concordancia con lo establecido en el **numeral 9** de los Términos de Referencia del expediente de contratación.

CLÁUSULA SEXTA: PARTES INTEGRANTES DEL CONTRATO

El presente contrato está conformado por las bases integradas, la oferta ganadora, así como los documentos derivados del procedimiento de selección que establezcan obligaciones para las partes.

CLÁUSULA SÉTIMA: GARANTÍAS

EL CONTRATISTA entregó al perfeccionamiento del contrato la respectiva garantía incondicional, solidaria, irrevocable, y de realización automática en el país al solo requerimiento, a favor de LA ENTIDAD, por los conceptos, montos y vigencias siguientes:

- De fiel cumplimiento del contrato: [CONSIGNAR EL MONTO], a través de **CARTA FIANZA** N° [INDICAR NÚMERO DEL DOCUMENTO] emitida por [SEÑALAR EMPRESA QUE LA EMITE]. Monto que es equivalente al diez por ciento (10%) del monto del contrato original, la misma que debe mantenerse vigente hasta la conformidad de la recepción de la prestación.

CLÁUSULA OCTAVA: EJECUCIÓN DE GARANTÍAS POR FALTA DE RENOVACIÓN

LA ENTIDAD puede solicitar la ejecución de las garantías cuando EL CONTRATISTA no las hubiere renovado antes de la fecha de su vencimiento, conforme a lo dispuesto en el literal a) del numeral 155.1 del artículo 155 del Reglamento de la Ley de Contrataciones del Estado.

CLÁUSULA NOVENA: CONFORMIDAD DE LA PRESTACIÓN DEL SERVICIO

La conformidad de la prestación del servicio se regula por lo dispuesto en el artículo 168 del Reglamento de la Ley de Contrataciones del Estado. La conformidad será otorgada por el responsable del **Departamento de Post Cierre y Mantenimiento de la Gerencia de Operaciones** en el plazo máximo de **DIEZ (10)** días de producida la recepción.

De existir observaciones, LA ENTIDAD las comunica al CONTRATISTA, indicando claramente el sentido de estas, otorgándole un plazo para subsanar no menor de dos (2) ni mayor de ocho (8) días. Dependiendo de la complejidad o sofisticación de las subsanaciones a realizar el plazo para subsanar no puede ser menor de cinco (5) ni mayor de quince (15) días. Si pese al plazo otorgado, EL CONTRATISTA no cumpliera a cabalidad con la subsanación, LA ENTIDAD puede otorgar al CONTRATISTA periodos adicionales para las correcciones pertinentes. En este supuesto corresponde aplicar la penalidad por mora desde el vencimiento del plazo para subsanar.

Este procedimiento no resulta aplicable cuando los servicios manifiestamente no cumplan con las características y condiciones ofrecidas, en cuyo caso LA ENTIDAD no otorga la conformidad, debiendo considerarse como no ejecutada la prestación, aplicándose la penalidad que corresponda por cada día de atraso.

CLÁUSULA DÉCIMA: DECLARACIÓN JURADA DEL CONTRATISTA

EL CONTRATISTA declara bajo juramento que se compromete a cumplir las obligaciones derivadas del presente contrato, bajo sanción de quedar inhabilitado para contratar con el Estado en caso de incumplimiento.

CLÁUSULA UNDÉCIMA: RESPONSABILIDAD POR VICIOS OCULTOS

La conformidad del servicio por parte de LA ENTIDAD no enerva su derecho a reclamar posteriormente por defectos o vicios ocultos, conforme a lo dispuesto por los artículos 40 de la Ley de Contrataciones del Estado y 173 de su Reglamento.

El plazo máximo de responsabilidad del contratista es de **UN (1) AÑO** contado a partir de la conformidad otorgada por LA ENTIDAD.

CLÁUSULA DUODÉCIMA: PENALIDADES

Si EL CONTRATISTA incurre en retraso injustificado en la ejecución de las prestaciones objeto del contrato, LA ENTIDAD le aplica automáticamente una penalidad por mora por cada día de atraso, de acuerdo a la siguiente fórmula:

$$\text{Penalidad Diaria} = \frac{0.10 \times \text{monto vigente}}{F \times \text{plazo vigente en días}}$$

Donde:

F = 0.25 para plazos mayores a sesenta (60) días;

El retraso se justifica a través de la solicitud de ampliación de plazo debidamente aprobado. Adicionalmente, se considera justificado el retraso y en consecuencia no se aplica penalidad, cuando EL CONTRATISTA acredite, de modo objetivamente sustentado, que el mayor tiempo transcurrido no le resulta imputable. En este último caso la calificación del retraso como justificado por parte de LA ENTIDAD no da lugar al pago de gastos generales ni costos directos de ningún tipo, conforme el numeral 162.5 del artículo 162 del Reglamento de la Ley de Contrataciones del Estado.

Adicionalmente a la penalidad por mora, de acuerdo a lo descrito en el **Numeral 14** de los Términos de Referencia, se describe como **Otras Penalidades** que se aplicarán en el siguiente contrato:

Otras penalidades			
Nº	Supuestos de aplicación de penalidad	Forma de cálculo	Procedimiento
1	Incumplimiento en el levantamiento de observaciones u otro requerimiento en el plazo indicado por el administrador de contrato <i>Penalidad será por día</i>	1 K	Según el informe del administrador del servicio
2	(...)		

Importante

De haberse previsto establecer penalidades distintas a la penalidad por mora, incluir dichas penalidades, los supuestos de aplicación de penalidad, la forma de cálculo de la penalidad para cada supuesto y el procedimiento mediante el cual se verifica el supuesto a penalizar, conforme el artículo 163 del Reglamento de la Ley de Contrataciones del Estado.

Estas penalidades se deducen de los pagos a cuenta o del pago final, según corresponda; o si fuera necesario, se cobra del monto resultante de la ejecución de la garantía de fiel cumplimiento.

Estos dos (2) tipos de penalidades pueden alcanzar cada una un monto máximo equivalente al diez por ciento (10%) del monto del contrato vigente, o de ser el caso, del ítem que debió ejecutarse.

Cuando se llegue a cubrir el monto máximo de la penalidad por mora o el monto máximo para otras penalidades, de ser el caso, LA ENTIDAD puede resolver el contrato por incumplimiento.

CLÁUSULA DÉCIMA TERCERA: RESOLUCIÓN DEL CONTRATO

Cualquiera de las partes puede resolver el contrato, de conformidad con el numeral 32.3 del artículo 32 y artículo 36 de la Ley de Contrataciones del Estado, y el artículo 164 de su Reglamento. De darse el caso, LA ENTIDAD procederá de acuerdo a lo establecido en el artículo 165 del



Reglamento de la Ley de Contrataciones del Estado.

CLÁUSULA DÉCIMA CUARTA: RESPONSABILIDAD DE LAS PARTES

Cuando se resuelva el contrato por causas imputables a algunas de las partes, se debe resarcir los daños y perjuicios ocasionados, a través de la indemnización correspondiente. Ello no obsta la aplicación de las sanciones administrativas, penales y pecuniarias a que dicho incumplimiento diere lugar, en el caso que éstas correspondan.

Lo señalado precedentemente no exime a ninguna de las partes del cumplimiento de las demás obligaciones previstas en el presente contrato.

CLÁUSULA DÉCIMA QUINTA: ANTICORRUPCIÓN

EL CONTRATISTA declara y garantiza no haber, directa o indirectamente, o tratándose de una persona jurídica a través de sus socios, integrantes de los órganos de administración, apoderados, representantes legales, funcionarios, asesores o personas vinculadas a las que se refiere el artículo 7 del Reglamento de la Ley de Contrataciones del Estado, ofrecido, negociado o efectuado, cualquier pago o, en general, cualquier beneficio o incentivo ilegal en relación al contrato.

Asimismo, el CONTRATISTA se obliga a conducirse en todo momento, durante la ejecución del contrato, con honestidad, probidad, veracidad e integridad y de no cometer actos ilegales o de corrupción, directa o indirectamente o a través de sus socios, accionistas, participacionistas, integrantes de los órganos de administración, apoderados, representantes legales, funcionarios, asesores y personas vinculadas a las que se refiere el artículo 7 del Reglamento de la Ley de Contrataciones del Estado.

Además, EL CONTRATISTA se compromete a i) comunicar a las autoridades competentes, de manera directa y oportuna, cualquier acto o conducta ilícita o corrupta de la que tuviera conocimiento; y ii) adoptar medidas técnicas, organizativas y/o de personal apropiadas para evitar los referidos actos o prácticas.

CLÁUSULA DÉCIMA SEXTA: MARCO LEGAL DEL CONTRATO

Sólo en lo no previsto en este contrato, en la Ley de Contrataciones del Estado y su Reglamento, en las directivas que emita el OSCE y demás normativa especial que resulte aplicable, serán de aplicación supletoria las disposiciones pertinentes del Código Civil vigente, cuando corresponda, y demás normas de derecho privado.

CLÁUSULA DÉCIMA SÉTIMA: SOLUCIÓN DE CONTROVERSIAS¹⁴

Las controversias que surjan entre las partes durante la ejecución del contrato se resuelven mediante conciliación o arbitraje, según el acuerdo de las partes.

Cualquiera de las partes tiene derecho a iniciar el arbitraje a fin de resolver dichas controversias dentro del plazo de caducidad previsto en la Ley de Contrataciones del Estado y su Reglamento. Facultativamente, cualquiera de las partes tiene el derecho a solicitar una conciliación dentro del plazo de caducidad correspondiente, según lo señalado en el artículo 224 del Reglamento de la Ley de Contrataciones del Estado, sin perjuicio de recurrir al arbitraje, en caso no se llegue a un acuerdo entre ambas partes o se llegue a un acuerdo parcial. Las controversias sobre nulidad del contrato solo pueden ser sometidas a arbitraje.

El Laudo arbitral emitido es inapelable, definitivo y obligatorio para las partes desde el momento de su notificación, según lo previsto en el numeral 45.21 del artículo 45 de la Ley de Contrataciones del Estado.

CLÁUSULA DÉCIMA OCTAVA: FACULTAD DE ELEVAR A ESCRITURA PÚBLICA

Cualquiera de las partes puede elevar el presente contrato a Escritura Pública corriendo con todos los gastos que demande esta formalidad.

¹⁴ De acuerdo con el numeral 225.3 del artículo 225 del Reglamento, las partes pueden recurrir al arbitraje ad hoc cuando las controversias deriven de procedimientos de selección cuyo valor estimado sea menor o igual a cinco millones con 00/100 soles (S/ 5 000 000,00).



CLÁUSULA DÉCIMA NOVENA: DOMICILIO PARA EFECTOS DE LA EJECUCIÓN CONTRACTUAL

Las partes declaran el siguiente domicilio para efecto de las notificaciones que se realicen durante la ejecución del presente contrato:

DOMICILIO DE LA ENTIDAD: AV. PROLONGACIÓN PEDRO MIOTTA N° 421, SAN JUAN DE MIRAFLORES, LIMA

DOMICILIO DEL CONTRATISTA: [CONSIGNAR EL DOMICILIO SEÑALADO POR EL POSTOR GANADOR DE LA BUENA PRO AL PRESENTAR LOS REQUISITOS PARA EL PERFECCIONAMIENTO DEL CONTRATO]

Para todos los efectos derivados de la ejecución del presente contrato, las partes señalan como **su domicilio válido en la ciudad de Lima** lo indicado en la introducción del presente contrato, donde se le harán llegar las notificaciones que se le cursen.

La variación del domicilio aquí declarado de alguna de las partes debe ser comunicada a la otra parte, formalmente y por escrito, con una anticipación no menor de quince (15) días calendario.

De acuerdo con las bases integradas, la oferta y las disposiciones del presente contrato, las partes lo firman por duplicado en señal de conformidad en la ciudad de [.....] al [CONSIGNAR FECHA].

"LA ENTIDAD"

"EL CONTRATISTA"



ANEXOS



ANEXO N° 1

DECLARACIÓN JURADA DE DATOS DEL POSTOR

Señores

COMITÉ DE SELECCIÓN

ADJUDICACIÓN SIMPLIFICADA N° AS-SM-14-2021-AMSAC-1

Presente.-

El que se suscribe, [.....], postor y/o Representante Legal de [CONSIGNAR EN CASO DE SER PERSONA JURÍDICA], identificado con [CONSIGNAR TIPO DE DOCUMENTO DE IDENTIDAD] N° [CONSIGNAR NÚMERO DE DOCUMENTO DE IDENTIDAD], con poder inscrito en la localidad de [CONSIGNAR EN CASO DE SER PERSONA JURÍDICA] en la Ficha N° [CONSIGNAR EN CASO DE SER PERSONA JURÍDICA] Asiento N° [CONSIGNAR EN CASO DE SER PERSONA JURÍDICA], **DECLARO BAJO JURAMENTO** que la siguiente información se sujeta a la verdad:

Nombre, Denominación o Razón Social :			
Domicilio Legal :			
RUC :	Teléfono(s) :		
MYPE ¹⁵	Sí	No	
Correo electrónico :			

Autorización de notificación por correo electrónico:

... [CONSIGNAR SÍ O NO] autorizo que se notifiquen al correo electrónico indicado las siguientes actuaciones:

1. Solicitud de la descripción a detalle de todos los elementos constitutivos de la oferta.
2. Solicitud de subsanación de los requisitos para perfeccionar el contrato.
3. Solicitud al postor que ocupó el segundo lugar en el orden de prelación para presentar los documentos para perfeccionar el contrato.
4. Respuesta a la solicitud de acceso al expediente de contratación.
5. Notificación de la orden de servicios¹⁶

Asimismo, me comprometo a remitir la confirmación de recepción, en el plazo máximo de dos (2) días hábiles de recibida la comunicación.

[CONSIGNAR CIUDAD Y FECHA]

.....
Firma, Nombres y Apellidos del postor o Representante legal, según corresponda

Importante

La notificación dirigida a la dirección de correo electrónico consignada se entenderá válidamente efectuada cuando la Entidad reciba acuse de recepción.

¹⁵ Esta información será verificada por la Entidad en la página web del Ministerio de Trabajo y Promoción del Empleo en la sección consulta de empresas acreditadas en el REMYPE en el link <http://www2.trabajo.gob.pe/servicios-en-linea-2-2/> y se tendrá en consideración, en caso el postor ganador de la buena pro solicite la retención del diez por ciento (10%) del monto del contrato, en calidad de garantía de fiel cumplimiento, en los contratos periódicos de prestación de servicios, según lo señalado en el numeral 149.4 del artículo 149 y numeral 151.2 del artículo 151 del Reglamento. Asimismo, dicha información se tendrá en cuenta en caso de empate, conforme a lo previsto en el artículo 91 del Reglamento.

¹⁶ Cuando el monto del valor estimado del procedimiento o del ítem no supere los doscientos mil Soles (S/ 200,000.00), en caso se haya optado por perfeccionar el contrato con una orden de servicios.



Importante

Cuando se trate de consorcios, la declaración jurada es la siguiente:

ANEXO N° 1

DECLARACIÓN JURADA DE DATOS DEL POSTOR

Señores

COMITÉ DE SELECCIÓN

ADJUDICACIÓN SIMPLIFICADA N° AS-SM-14-2021-AMSAC-1

Presente.-

El que se suscribe, [...], representante común del consorcio [CONSIGNAR EL NOMBRE DEL CONSORCIO], identificado con [CONSIGNAR TIPO DE DOCUMENTO DE IDENTIDAD] N° [CONSIGNAR NÚMERO DE DOCUMENTO DE IDENTIDAD], **DECLARO BAJO JURAMENTO** que la siguiente información se sujeta a la verdad:

Datos del consorciado 1				
Nombre, Denominación o Razón Social :				
Domicilio Legal :				
RUC :	Teléfono(s) :			
MYPE ¹⁷		Sí	No	
Correo electrónico :				

Datos del consorciado 2				
Nombre, Denominación o Razón Social :				
Domicilio Legal :				
RUC :	Teléfono(s) :			
MYPE ¹⁸		Sí	No	
Correo electrónico :				

Datos del consorciado ...				
Nombre, Denominación o Razón Social :				
Domicilio Legal :				
RUC :	Teléfono(s) :			
MYPE ¹⁹		Sí	No	

¹⁷ En los contratos periódicos de prestación de servicios, esta información será verificada por la Entidad en la página web del Ministerio de Trabajo y Promoción del Empleo en la sección consulta de empresas acreditadas en el REMYPE en el link <http://www2.trabajo.gob.pe/servicios-en-linea-2-2/> y se tendrá en consideración, en caso el consorcio ganador de la buena pro solicite la retención del diez por ciento (10%) del monto del contrato, en calidad de garantía de fiel cumplimiento, según lo señalado en el numeral 149.4 del artículo 149 y numeral 151.2 del artículo 151 del Reglamento. Asimismo, dicha información se tendrá en cuenta en caso de empate, conforme a lo previsto en el artículo 91 del Reglamento. Para dichos efectos, todos los integrantes del consorcio deben acreditar la condición de micro o pequeña empresa.

¹⁸ Ibídem.

¹⁹ Ibídem.



Correo electrónico :

Autorización de notificación por correo electrónico:

Correo electrónico del consorcio:

... [CONSIGNAR SÍ O NO] autorizo que se notifiquen al correo electrónico indicado las siguientes actuaciones:

1. Solicitud de la descripción a detalle de todos los elementos constitutivos de la oferta.
2. Solicitud de subsanación de los requisitos para perfeccionar el contrato.
3. Solicitud al postor que ocupó el segundo lugar en el orden de prelación para presentar los documentos para perfeccionar el contrato.
4. Respuesta a la solicitud de acceso al expediente de contratación.
5. Notificación de la orden de servicios²⁰

Asimismo, me comprometo a remitir la confirmación de recepción, en el plazo máximo de dos (2) días hábiles de recibida la comunicación.

[CONSIGNAR CIUDAD Y FECHA]

.....
**Firma, Nombres y Apellidos del representante
común del consorcio**

Importante

La notificación dirigida a la dirección de correo electrónico consignada se entenderá válidamente efectuada cuando la Entidad reciba acuse de recepción.

²⁰. Cuando el monto del valor estimado del procedimiento o del ítem no supere los doscientos mil Soles (S/ 200,000.00), en caso se haya optado por perfeccionar el contrato con una orden de servicios.



ANEXO N° 2

DECLARACIÓN JURADA (ART. 52 DEL REGLAMENTO DE LA LEY DE CONTRATACIONES DEL ESTADO)

Señores

COMITÉ DE SELECCIÓN

ADJUDICACIÓN SIMPLIFICADA N° AS-SM-14-2021-AMSAC-1

Presente.-

Mediante el presente el suscrito, postor y/o Representante Legal de [CONSIGNAR EN CASO DE SER PERSONA JURÍDICA], declaro bajo juramento:

- i. No haber incurrido y me obligo a no incurrir en actos de corrupción, así como a respetar el principio de integridad.
- ii. No tener impedimento para postular en el procedimiento de selección ni para contratar con el Estado, conforme al artículo 11 de la Ley de Contrataciones del Estado.
- iii. Conocer las sanciones contenidas en la Ley de Contrataciones del Estado y su Reglamento, así como las disposiciones aplicables de la Ley N° 27444, Ley del Procedimiento Administrativo General.
- iv. Participar en el presente proceso de contratación en forma independiente sin mediar consulta, comunicación, acuerdo, arreglo o convenio con ningún proveedor; y, conocer las disposiciones del Decreto Legislativo N° 1034, Decreto Legislativo que aprueba la Ley de Represión de Conductas Anticompetitivas.
- v. Conocer, aceptar y someterme a las bases, condiciones y reglas del procedimiento de selección.
- vi. Ser responsable de la veracidad de los documentos e información que presento en el presente procedimiento de selección.
- vii. Comprometerme a mantener la oferta presentada durante el procedimiento de selección y a perfeccionar el contrato, en caso de resultar favorecido con la buena pro.

[CONSIGNAR CIUDAD Y FECHA]

.....
**Firma, Nombres y Apellidos del postor o
Representante legal, según corresponda**

Importante

En el caso de consorcios, cada integrante debe presentar esta declaración jurada, salvo que sea presentada por el representante común del consorcio.



ANEXO N° 3

DECLARACIÓN JURADA DE CUMPLIMIENTO DE LOS TÉRMINOS DE REFERENCIA

Señores

COMITÉ DE SELECCIÓN

ADJUDICACIÓN SIMPLIFICADA N° AS-SM-14-2021-AMSAC-1

Presente.-

Es grato dirigirme a usted, para hacer de su conocimiento que luego de haber examinado las bases y demás documentos del procedimiento de la referencia y, conociendo todos los alcances y las condiciones detalladas en dichos documentos, el postor que suscribe ofrece el **SERVICIO DE MANTENIMIENTO DE PIEZÓMETROS DE LOS PROYECTOS A CARGO DE AMSAC EN LOS DEPARTAMENTOS DE LIMA, JUNÍN, PASCO Y CAJAMARCA**, de conformidad con los Términos de Referencia que se indican en el numeral 3.1 del Capítulo III de la sección específica de las bases y los documentos del procedimiento.

[CONSIGNAR CIUDAD Y FECHA]

.....
**Firma, Nombres y Apellidos del postor o
Representante legal o común, según corresponda**



ANEXO N° 4

DECLARACIÓN JURADA DE PLAZO DE PRESTACIÓN DEL SERVICIO

Señores

COMITÉ DE SELECCIÓN

ADJUDICACIÓN SIMPLIFICADA N° AS-SM-14-2021-AMSAC-1

Presente.-

Mediante el presente, con pleno conocimiento de las condiciones que se exigen en las bases del procedimiento de la referencia, me comprometo a prestar el servicio objeto del presente procedimiento de selección en el plazo de [CONSIGNAR EL PLAZO OFERTADO].

[CONSIGNAR CIUDAD Y FECHA]

.....
**Firma, Nombres y Apellidos del postor o
Representante legal o común, según corresponda**



ANEXO N° 5

PROMESA DE CONSORCIO

(Sólo para el caso en que un consorcio se presente como postor)

Señores

COMITÉ DE SELECCIÓN

ADJUDICACIÓN SIMPLIFICADA N° AS-SM-14-2021-AMSAC-1

Presente.-

Los suscritos declaramos expresamente que hemos convenido en forma irrevocable, durante el lapso que dure el procedimiento de selección, para presentar una oferta conjunta a la **ADJUDICACIÓN SIMPLIFICADA N° AS-SM-14-2021-AMSAC-1**

Asimismo, en caso de obtener la buena pro, nos comprometemos a formalizar el contrato de consorcio, de conformidad con lo establecido por el artículo 140 del Reglamento de la Ley de Contrataciones del Estado, bajo las siguientes condiciones:

a) Integrantes del consorcio

1. [NOMBRE, DENOMINACIÓN O RAZÓN SOCIAL DEL CONSORCIADO 1].
2. [NOMBRE, DENOMINACIÓN O RAZÓN SOCIAL DEL CONSORCIADO 2].

b) Designamos a [CONSIGNAR NOMBRES Y APELLIDOS DEL REPRESENTANTE COMÚN], identificado con [CONSIGNAR TIPO DE DOCUMENTO DE IDENTIDAD] N° [CONSIGNAR NÚMERO DE DOCUMENTO DE IDENTIDAD], como representante común del consorcio para efectos de participar en todos los actos referidos al procedimiento de selección, suscripción y ejecución del contrato correspondiente con [CONSIGNAR NOMBRE DE LA ENTIDAD].

Asimismo, declaramos que el representante común del consorcio no se encuentra impedido, inhabilitado ni suspendido para contratar con el Estado.

c) Fijamos nuestro domicilio legal común en [.....].

d) Las obligaciones que corresponden a cada uno de los integrantes del consorcio son las siguientes:

1. OBLIGACIONES DE [NOMBRE, DENOMINACIÓN O RAZÓN SOCIAL DEL CONSORCIADO 1] [%]²¹

[DESCRIBIR LAS OBLIGACIONES DEL CONSORCIADO 1]

2. OBLIGACIONES DE [NOMBRE, DENOMINACIÓN O RAZÓN SOCIAL DEL CONSORCIADO 2] [%]²²

[DESCRIBIR LAS OBLIGACIONES DEL CONSORCIADO 2]

TOTAL OBLIGACIONES 100%²³

[CONSIGNAR CIUDAD Y FECHA]

²¹ Consignar únicamente el porcentaje total de las obligaciones, el cual debe ser expresado en número entero, sin decimales.

²² Consignar únicamente el porcentaje total de las obligaciones, el cual debe ser expresado en número entero, sin decimales.

²³ Este porcentaje corresponde a la sumatoria de los porcentajes de las obligaciones de cada uno de los integrantes del consorcio.



.....
Consortiado 1
Nombres, apellidos y firma del Consortiado 1
o de su Representante Legal
Tipo y N° de Documento de Identidad

.....
Consortiado 2
Nombres, apellidos y firma del Consortiado 2
o de su Representante Legal
Tipo y N° de Documento de Identidad

Importante

- De conformidad con el artículo 52 del Reglamento, las firmas de los integrantes del consorcio deben ser legalizadas.
- La Promesa Formal de Consorcio debe contener la información que señala el numeral 7.4.2, del punto 1º - Contenido Mínimo, literales a), b), c), d) y e), de la Directiva 005-2019-OSCE/CD. La omisión del contenido mínimo en la promesa formal de consorcio no es subsanable. Salvo la legalización de las firmas en la promesa de consorcio.
- EN VIRTUD A LAS DISPOSICIONES Y ALCANCES DE LA RESOLUCIÓN N° 8494-2017/Ra-INDECOPI, EMITIDA POR INDECOPI CIRCUNSCRITA AL REGISTRO DE LA MARCA “**ACTIVOS MINEROS S.A.C. - AMSAC**” Y A EFECTOS DE PREVENIR CONTINGENCIAS ADMINISTRATIVAS DERIVADAS RESPECTO A DICHO REGISTRO, **SE INSTA A LOS POSTORES A NO CONSTITUIR CONSORCIOS BAJO NOMENCLATURA ALGUNA QUE AÑADA LAS SIGLAS “AMSAC”**



ANEXO N° 6

PRECIO DE LA OFERTA

Señores

COMITÉ DE SELECCIÓN

ADJUDICACIÓN SIMPLIFICADA N° AS-SM-14-2021-AMSAC-1

Presente.-

Es grato dirigirme a usted, para hacer de su conocimiento que, de acuerdo con las bases, mi oferta es la siguiente:

ITEM	DESCRIPCIÓN	Und.	Metrados	P.U.	SUB TOTAL
1,0	LIMPIEZA Y MANTENIMIENTO DE PIEZOMETROS				
1,1	Mantenimiento y limpieza interna de piezómetros con aire comprimido	Und.	64		
1,2	Descolmatación de piezómetros obstruidos	Und.	10		
1,3	Mantenimiento externo piezómetros	Und.	64		
1,4	Video inspecciones de piezómetros	Und.	64		
1,5	Gestión de residuos	Und.	64		
1,6	Levantamiento topográfico	Glb	1		
COSTO DIRECTO					
UTILIDAD					
GASTOS GENERALES					
SUB TOTAL					
I.G.V.					
TOTAL					

El precio de la oferta **SOLES (S/)** incluye todos los tributos, seguros, transporte, inspecciones, pruebas y, de ser el caso, los costos laborales conforme a la legislación vigente, así como cualquier otro concepto que pueda tener incidencia sobre el costo del servicio a contratar; excepto la de aquellos postores que gocen de alguna exoneración legal, no incluirán en el precio de su oferta los tributos respectivos.

[CONSIGNAR CIUDAD Y FECHA]

.....
**Firma, Nombres y Apellidos del postor o
Representante legal o común, según corresponda**

Importante para la Entidad

- *Tratándose la contratación bajo el sistema de **PRECIOS UNITARIOS**, el POSTOR DEBERÁ ADJUNTAR EN SU PROPUESTA TÉCNICA este anexo. El precio total de su oferta debe registrarse directamente en el SEACE.*
- *La propuesta económica debe incluir todos impuestos, así como cualquier otro concepto que le sea aplicable al objeto de contrato. AMSAC no reconocerá pago adicional de ninguna naturaleza*
- *No cabe subsanación alguna por omisiones o errores en la propuesta económica, salvo efectos de foliación y de rubrica en cada una de los folios que compone la oferta. En caso de divergencia entre el precio ofertado en números y letras, prevalece lo indicado en letras.*
- *El comité de selección verificará las OPERACIONES ARITMÉTICAS de la propuesta que obtuvo el mayor puntaje total y, de existir alguna incorrección, el comité corregirá a fin de consignar el monto correcto y asignarle el lugar que le corresponda. Dicha corrección debe figurar expresamente en el acta respectiva.*



ANEXO N° 7

EXPERIENCIA DEL POSTOR EN LA ESPECIALIDAD

Señores
COMITÉ DE SELECCIÓN
ADJUDICACIÓN SIMPLIFICADA N° AS-SM-14-2021-AMSAC-1
Presente.-

Mediante el presente, el suscrito detalla la siguiente EXPERIENCIA EN LA ESPECIALIDAD:

N°	CLIENTE	OBJETO DEL CONTRATO	N° CONTRATO / O/S / COMPROBANTE DE PAGO	FECHA DEL CONTRATO O CP ²⁴	FECHA DE LA CONFORMIDAD DE SER EL CASO ²⁵	EXPERIENCIA PROVENIENTE ²⁶ DE:	MONEDA	IMPORTE ^{27 28}	TIPO DE CAMBIO VENTA ²⁹	MONTO FACTURADO ACUMULADO ³⁰
1										
2										

²⁴ Se refiere a la fecha de suscripción del contrato, de la emisión de la Orden de Servicios o de cancelación del comprobante de pago, según corresponda.

²⁵ Únicamente, cuando la fecha del perfeccionamiento del contrato, sea previa a los ocho (8) años anteriores a la fecha de presentación de ofertas, caso en el cual el postor debe acreditar que la conformidad se emitió dentro de dicho periodo.

²⁶ Si el titular de la experiencia no es el postor, consignar si dicha experiencia corresponde a la matriz en caso que el postor sea sucursal, o fue transmitida por reorganización societaria, debiendo acompañar la documentación sustentatoria correspondiente. Al respecto, según la Opinión N° 216-2017/DTN "Considerando que la sociedad matriz y la sucursal constituyen la misma persona jurídica, la sucursal puede acreditar como suya la experiencia de su matriz". Del mismo modo, según lo previsto en la Opinión N° 010-2013/DTN, "... en una operación de reorganización societaria que comprende tanto una fusión como una escisión, la sociedad resultante podrá acreditar como suya la experiencia de la sociedad incorporada o absorbida, que se extingue producto de la fusión; asimismo, si en virtud de la escisión se transfiere un bloque patrimonial consistente en una línea de negocio completa, la sociedad resultante podrá acreditar como suya la experiencia de la sociedad escindida, correspondiente a la línea de negocio transmitida. De esta manera, la sociedad resultante podrá emplear la experiencia transmitida, como consecuencia de la reorganización societaria antes descrita, en los futuros procesos de selección en los que participe".

²⁷ Se refiere al monto del contrato ejecutado incluido adicionales y reducciones, de ser el caso.

²⁸ En aplicación del principio de **IGUALDAD DE TRATO** y comparar adecuadamente el monto facturado acreditado por el postor, este será actualizado a la fecha a través del **Índice de Precio al Consumidor (IPC)**, correspondiente a la fecha de suscripción del contrato, de la emisión de la Orden de Servicios o de cancelación del comprobante de pago, según corresponda (<http://www.sunat.gob.pe/indicestajas/>). **Formula:** dividir el IPC de la fecha actual con el IPC de la fecha del contrato y multiplicar por el monto del contrato, comprobante de pago, monto de conformidad, según corresponda.

²⁹ El tipo de cambio venta debe corresponder al publicado por la SBS correspondiente a la fecha de suscripción del contrato, de la emisión de la Orden de Servicios o de cancelación del comprobante de pago, según corresponda.

³⁰ Consignar en la moneda establecida en las bases.



Nº	CLIENTE	OBJETO DEL CONTRATO	Nº CONTRATO / O/S / COMPROBANTE DE PAGO	FECHA DEL CONTRATO O CP ²⁴	FECHA DE LA CONFORMIDAD DE SER EL CASO ²⁵	EXPERIENCIA PROVENIENTE ²⁶ DE:	MONEDA	IMPORTE ^{27 28}	TIPO DE CAMBIO VENTA ²⁹	MONTO FACTURADO ACUMULADO ³⁰
3										
4										
5										
6										
7										
8										
9										
10										
	...									
20										
TOTAL										

[CONSIGNAR CIUDAD Y FECHA]

.....
Firma, Nombres y Apellidos del postor o
Representante legal o común, según corresponda



ANEXO N° 8

**DECLARACIÓN JURADA
(NUMERAL 49.4 DEL ARTÍCULO 49 DEL REGLAMENTO)**

Señores

COMITÉ DE SELECCIÓN

ADJUDICACIÓN SIMPLIFICADA N° AS-SM-14-2021-AMSAC-1

Presente.-

Mediante el presente el suscrito, postor y/o Representante Legal de [CONSIGNAR EN CASO DE SER PERSONA JURÍDICA], declaro que la experiencia que acredito de la empresa [CONSIGNAR LA DENOMINACIÓN DE LA PERSONA JURÍDICA] como consecuencia de una reorganización societaria, no se encuentra en el supuesto establecido en el numeral 49.4 del artículo 49 del Reglamento.

[CONSIGNAR CIUDAD Y FECHA]

.....
**Firma, Nombres y Apellidos del postor o
Representante legal, según corresponda**

Importante

A efectos de cautelar la veracidad de esta declaración, el postor puede verificar la información de la Relación de Proveedores Sancionados por el Tribunal de Contrataciones del Estado con Sanción Vigente en <http://portal.osce.gob.pe/mp/content/relación-de-proveedores-sancionados>.

También le asiste dicha facultad al órgano encargado de las contrataciones o al órgano de la Entidad al que se le haya asignado la función de verificación de la oferta presentada por el postor ganador de la buena pro.



ANEXO N° 9

SOLICITUD DE BONIFICACIÓN DEL CINCO POR CIENTO (5%) POR TENER LA CONDICIÓN DE MICRO Y PEQUEÑA EMPRESA

Señores

COMITÉ DE SELECCIÓN

ADJUDICACIÓN SIMPLIFICADA N° AS-SM-14-2021-AMSAC-1

Presente.-

Mediante el presente el suscrito, postor y/o Representante legal de [CONSIGNAR EN CASO DE SER PERSONA JURÍDICA], solicito la asignación de la bonificación del cinco por ciento (5%) sobre el puntaje total obtenido, debido a que mi representada cuenta con la condición de micro y pequeña empresa.

[CONSIGNAR CIUDAD Y FECHA]

.....
**Firma, Nombres y Apellidos del postor o
Representante legal o común, según corresponda**

Importante

- Para asignar la bonificación, el órgano encargado de las contrataciones o comité de selección, según corresponda, verifica la página web del Ministerio de Trabajo y Promoción del Empleo en la sección consulta de empresas acreditadas en el REMYPE en el link <http://www2.trabajo.gob.pe/servicios-en-linea-2-2/>.
- Para que un consorcio pueda acceder a la bonificación, cada uno de sus integrantes debe cumplir con la condición de micro y pequeña empresa.



ANEXO N° 10

**CARTA DE AUTORIZACIÓN
(Solo el Ganador de la Buena Pro)**

(Para el pago con abonos en la cuenta bancaria del proveedor)

Señores

COMITÉ DE SELECCIÓN

ADJUDICACIÓN SIMPLIFICADA N° AS-SM-14-2021-AMSAC-1

Presente. -

De nuestra consideración,

Asunto: Autorización para el pago con abonos en cuenta

Por medio de la presente, comunico a usted, que el número de Código de Cuenta Interbancario (CCI) de la empresa [NOMBRE O RAZÓN SOCIAL], el cual represento, es el que se detalla; Así como el nombre o razón social del proveedor titular de la cuenta.

Agradeciéndole se sirva disponer lo conveniente de manera que los pagos a nombre de mi representada sean abonados en la cuenta que corresponde al indicado CCI.

Titular de la cuenta	
Tipo de cuenta	
Número de cuenta	-
CCI (20 dígitos)	
Moneda	
Banco	
Cta. de Detracción (Bco. de la nación)	

Asimismo, dejo constancia que la factura o recibo por honorarios a ser emitida por el suscrito (o mi representada), una vez cumplida o atendida la correspondiente Orden de Compra y/o Servicio o las prestaciones en bienes y/o servicios materia del contrato quedará cancelada para todos sus efectos mediante la sola acreditación del importe de la referida factura a favor de la cuenta en la entidad bancaria a que se refiere el primer párrafo de la presente.

[CONSIGNAR CIUDAD Y FECHA]

.....
**Firma, Nombres y Apellidos del postor o
Representante legal o común, según corresponda**