

# **BASES ESTÁNDAR DE ADJUDICACIÓN SIMPLIFICADA PARA LA CONTRATACIÓN DE SERVICIOS EN GENERAL**

*Aprobado mediante Directiva N°001-2019-OSCE/CD*



**SUB DIRECCIÓN DE NORMATIVIDAD – DIRECCIÓN TÉCNICO NORMATIVA**  
**ORGANISMO SUPERVISOR DE LAS CONTRATACIONES DEL ESTADO - OSCE**

**SIMBOLOGÍA UTILIZADA:**

N°	Símbolo	Descripción
1	[ABC] / [.....]	La información solicitada dentro de los corchetes sombreados debe ser completada por la Entidad durante la elaboración de las bases.
2	[ABC] / [.....]	Es una indicación, o información que deberá ser completada por la Entidad con posterioridad al otorgamiento de la buena pro para el caso específico de la elaboración de la PROFORMA DEL CONTRATO; o por los proveedores, en el caso de los ANEXOS de la oferta.
3	<div> <div>Importante</div> <ul style="list-style-type: none"> <li>• Abc</li> </ul> </div>	Se refiere a consideraciones importantes a tener en cuenta por el órgano encargado de las contrataciones o comité de selección, según corresponda y por los proveedores.
4	<div> <div>Advertencia</div> <ul style="list-style-type: none"> <li>• Abc</li> </ul> </div>	Se refiere a advertencias a tener en cuenta por el órgano encargado de las contrataciones o comité de selección, según corresponda y por los proveedores.
5	<div> <div>Importante para la Entidad</div> <ul style="list-style-type: none"> <li>• Xyz</li> </ul> </div>	Se refiere a consideraciones importantes a tener en cuenta por el órgano encargado de las contrataciones o comité de selección, según corresponda y deben ser eliminadas una vez culminada la elaboración de las bases.

**CARACTERÍSTICAS DEL DOCUMENTO:**

Las bases estándar deben ser elaboradas en formato WORD, y deben tener las siguientes características:

N°	Características	Parámetros
1	Márgenes	Superior : 2.5 cm      Inferior: 2.5 cm Izquierda: 2.5 cm      Derecha: 2.5 cm
2	Fuente	Arial
3	Estilo de Fuente	Normal: Para el contenido en general Cursiva: Para el encabezado y pie de página Para las Consideraciones importantes (Ítem 3 del cuadro anterior)
4	Color de Fuente	Automático: Para el contenido en general Azul : Para las Consideraciones importantes (Ítem 3 del cuadro anterior)
5	Tamaño de Letra	16 : Para las dos primeras hojas de las Secciones General y Específica 11 : Para el nombre de los Capítulos. 10 : Para el cuerpo del documento en general 9 : Para el encabezado y pie de página Para el contenido de los cuadros, pudiendo variar, según la necesidad 8 : Para las Notas al pie
6	Alineación	Justificada: Para el contenido en general y notas al pie. Centrada : Para la primera página, los títulos de las Secciones y nombres de los Capítulos)
7	Interlineado	Sencillo
8	Espaciado	Anterior : 0 Posterior : 0
9	Subrayado	Para los nombres de las Secciones y para resaltar o hacer hincapié en algún concepto

**INSTRUCCIONES DE USO:**

- Una vez registrada la información solicitada dentro de los corchetes sombreados en gris, el texto deberá quedar en letra tamaño 10, con estilo normal, sin formato de negrita y sin sombreado.
- La nota **IMPORTANTE** no puede ser modificada ni eliminada en la Sección General. En el caso de la Sección Específica debe seguirse la instrucción que se indica en dicha nota.

Elaboradas en enero de 2019  
Modificadas en marzo, junio y diciembre de 2019, julio 2020 y julio 2021



## **BASES ESTÁNDAR DE ADJUDICACIÓN SIMPLIFICADA PARA LA CONTRATACIÓN DE SERVICIOS EN GENERAL**

**ADJUDICACIÓN SIMPLIFICADA N°  
04-2021-CS-UNAAT**

**SEGUNDA CONVOCATORIA**

**CONTRATACIÓN DE SERVICIO DE ACONDICIONAMIENTO  
DE CABLEADO ESTRUCTURADO PARA LAS OFICINAS  
ADMINISTRATIVAS Y ACADÉMICAS SEDE HUANCUCRO  
4.3 Ha.**

## DEBER DE COLABORACIÓN

La Entidad y todo proveedor que se someta a las presentes Bases, sea como participante, postor y/o contratista, deben conducir su actuación conforme a los principios previstos en la Ley de Contrataciones del Estado.

En este contexto, se encuentran obligados a prestar su colaboración al OSCE y a la Secretaría Técnica de la Comisión de Defensa de la Libre Competencia del INDECOPI, en todo momento según corresponda a sus competencias, a fin de comunicar presuntos casos de fraude, colusión y corrupción por parte de los funcionarios y servidores de la Entidad, así como los proveedores y demás actores que participan en el proceso de contratación.

De igual forma, deben poner en conocimiento del OSCE y a la Secretaría Técnica de la Comisión de Defensa de la Libre Competencia del INDECOPI los indicios de conductas anticompetitivas que se presenten durante el proceso de contratación, en los términos del Decreto Legislativo N° 1034, "Ley de Represión de Conductas Anticompetitivas", o norma que la sustituya, así como las demás normas de la materia.

La Entidad y todo proveedor que se someta a las presentes Bases, sea como participante, postor y/o contratista del proceso de contratación deben permitir al OSCE o a la Secretaría Técnica de la Comisión de Defensa de la Libre Competencia del INDECOPI el acceso a la información referida a las contrataciones del Estado que sea requerida, prestar testimonio o absolución de posiciones que se requieran, entre otras formas de colaboración.

## **SECCIÓN GENERAL**

### **DISPOSICIONES COMUNES DEL PROCEDIMIENTO DE SELECCIÓN**

(ESTA SECCIÓN NO DEBE SER MODIFICADA EN NINGÚN EXTREMO, BAJO SANCIÓN DE NULIDAD)

## CAPÍTULO I ETAPAS DEL PROCEDIMIENTO DE SELECCIÓN

### 1.1. REFERENCIAS

Cuando en el presente documento se mencione la palabra Ley, se entiende que se está haciendo referencia a la Ley N° 30225, Ley de Contrataciones del Estado, y cuando se mencione la palabra Reglamento, se entiende que se está haciendo referencia al Reglamento de la Ley de Contrataciones del Estado aprobado por Decreto Supremo N° 344-2018-EF.

Las referidas normas incluyen sus respectivas modificaciones, de ser el caso.

### 1.2. CONVOCATORIA

Se realiza a través de su publicación en el SEACE de conformidad con lo señalado en el artículo 54 del Reglamento, en la fecha señalada en el calendario del procedimiento de selección, debiendo adjuntar las bases y resumen ejecutivo.

### 1.3. REGISTRO DE PARTICIPANTES

El registro de participantes se realiza conforme al artículo 55 del Reglamento. En el caso de un consorcio, basta que se registre uno (1) de sus integrantes.

#### Importante

- *Para registrarse como participante en un procedimiento de selección convocado por las Entidades del Estado Peruano, es necesario que los proveedores cuenten con inscripción vigente y estar habilitados ante el Registro Nacional de Proveedores (RNP) que administra el Organismo Supervisor de las Contrataciones del Estado (OSCE). Para obtener mayor información, se puede ingresar a la siguiente dirección electrónica: [www.rnp.gob.pe](http://www.rnp.gob.pe).*
- *Los proveedores que deseen registrar su participación deben ingresar al SEACE utilizando su Certificado SEACE (usuario y contraseña). Asimismo, deben observar las instrucciones señaladas en el documento de orientación "Guía para el registro de participantes electrónico" publicado en <https://www2.seace.gob.pe/>.*
- *En caso los proveedores no cuenten con inscripción vigente en el RNP y/o se encuentren inhabilitados o suspendidos para ser participantes, postores y/o contratistas, el SEACE restringirá su registro, quedando a potestad de estos intentar nuevamente registrar su participación en el procedimiento de selección en cualquier otro momento, dentro del plazo establecido para dicha etapa, siempre que haya obtenido la vigencia de su inscripción o quedado sin efecto la sanción que le impuso el Tribunal de Contrataciones del Estado.*

### 1.4. FORMULACIÓN DE CONSULTAS Y OBSERVACIONES A LAS BASES

La formulación de consultas y observaciones a las bases se efectúa de conformidad con lo establecido en los numerales 72.1 y 72.2 del artículo 72 del Reglamento, así como el literal a) del artículo 89 del Reglamento.

### 1.5. ABSOLUCIÓN DE CONSULTAS, OBSERVACIONES E INTEGRACIÓN DE BASES

La absolución de consultas, observaciones e integración de las bases se realizan conforme a las disposiciones previstas en el numeral 72.4 del artículo 72 del Reglamento y el literal a) del

artículo 89 del Reglamento.

**Importante**

- *No se absolverán consultas y observaciones a las bases que se presenten en forma física.*
- *Cuando exista divergencia entre lo indicado en el pliego de absolución de consultas y observaciones y la integración de bases, prevalece lo absuelto en el referido pliego; sin perjuicio, del deslinde de responsabilidades correspondiente.*

## 1.6. FORMA DE PRESENTACIÓN DE OFERTAS

Las ofertas se presentan conforme lo establecido en el artículo 59 y en el artículo 90 del Reglamento.

Las declaraciones juradas, formatos o formularios previstos en las bases que conforman la oferta deben estar debidamente firmados por el postor (firma manuscrita). Los demás documentos deben ser visados por el postor. En el caso de persona jurídica, por su representante legal, apoderado o mandatario designado para dicho fin y, en el caso de persona natural, por este o su apoderado. No se acepta el pegado de la imagen de una firma o visto. Las ofertas se presentan foliadas.

**Importante**

- *Los formularios electrónicos que se encuentran en el SEACE y que los proveedores deben llenar para presentar sus ofertas, tienen carácter de declaración jurada.*
- *En caso la información contenida en los documentos escaneados que conforman la oferta no coincida con lo declarado a través del SEACE, prevalece la información declarada en los documentos escaneados.*
- *No se tomarán en cuenta las ofertas que se presenten en físico a la Entidad.*

## 1.7. PRESENTACIÓN Y APERTURA DE OFERTAS

El participante presentará su oferta de manera electrónica a través del SEACE, desde las 00:01 horas hasta las 23:59 horas del día establecido para el efecto en el cronograma del procedimiento; adjuntando el archivo digitalizado que contenga los documentos que conforman la oferta de acuerdo a lo requerido en las bases.

El participante debe verificar antes de su envío, bajo su responsabilidad, que el archivo pueda ser descargado y su contenido sea legible.

**Importante**

*Los integrantes de un consorcio no pueden presentar ofertas individuales ni conformar más de un consorcio en un procedimiento de selección, o en un determinado ítem cuando se trate de procedimientos de selección según relación de ítems.*

En la apertura electrónica de la oferta, el órgano encargado de las contrataciones o el comité de selección, según corresponda, verifica la presentación de lo exigido en la sección específica de las bases de conformidad con el numeral 73.2 del artículo 73 del Reglamento y determina si las ofertas responden a las características y/o requisitos y condiciones de los Términos de Referencia, detallados en la sección específica de las bases. De no cumplir con lo requerido, la oferta se considera no admitida.

## 1.8. EVALUACIÓN DE LAS OFERTAS

La evaluación de las ofertas se realiza conforme a lo establecido en el numeral 74.1 y el literal a) del numeral 74.2 del artículo 74 del Reglamento.

En el supuesto de que dos (2) o más ofertas empaten, la determinación del orden de prelación de las ofertas empatadas se efectúa siguiendo estrictamente el orden establecido en el numeral 91.1 del artículo 91 del Reglamento.

El desempate mediante sorteo se realiza de manera electrónica a través del SEACE.

### Importante

*En el caso de contratación de servicios en general que se presten fuera de la provincia de Lima y Callao, cuyo valor estimado no supere los doscientos mil Soles (S/ 200,000.00), a solicitud del postor se asigna una bonificación equivalente al diez por ciento (10%) sobre el puntaje total obtenido por los postores con domicilio en la provincia donde prestará el servicio, o en las provincias colindantes, sean o no pertenecientes al mismo departamento o región. El domicilio es el consignado en la constancia de inscripción ante el RNP<sup>1</sup>. Lo mismo aplica en el caso de procedimientos de selección por relación de ítems, cuando algún ítem no supera el monto señalado anteriormente.*

## 1.9. CALIFICACIÓN DE OFERTAS

La calificación de las ofertas se realiza conforme a lo establecido en los numerales 75.1 y 75.2 del artículo 75 del Reglamento.

## 1.10. SUBSANACIÓN DE LAS OFERTAS

La subsanación de las ofertas se sujeta a lo establecido en el artículo 60 del Reglamento. El plazo que se otorgue para la subsanación no puede ser inferior a un (1) día hábil

La solicitud de subsanación se realiza de manera electrónica a través del SEACE y será remitida al correo electrónico consignado por el postor al momento de realizar su inscripción en el RNP, siendo su responsabilidad el permanente seguimiento de las notificaciones a dicho correo. La notificación de la solicitud se entiende efectuada el día de su envío al correo electrónico.

La presentación de las subsanaciones se realiza a través del SEACE. No se tomará en cuenta la subsanación que se presente en físico a la Entidad.

## 1.11. RECHAZO DE LAS OFERTAS

Previo al otorgamiento de la buena pro, el órgano encargado de las contrataciones o el comité de selección, según corresponda, revisa las ofertas económicas que cumplen los requisitos de calificación, de conformidad con lo establecido para el rechazo de ofertas, previsto en el artículo 68 del Reglamento, de ser el caso.

De rechazarse alguna de las ofertas calificadas, el órgano encargado de las contrataciones o el comité de selección, según corresponda, revisa el cumplimiento de los requisitos de calificación de los postores que siguen en el orden de prelación, en caso las hubiere.

<sup>1</sup> La constancia de inscripción electrónica se visualizará en el portal web del Registro Nacional de Proveedores: [www.rnp.gob.pe](http://www.rnp.gob.pe)



#### 1.12. OTORGAMIENTO DE LA BUENA PRO

Definida la oferta ganadora, el órgano encargado de las contrataciones o el comité de selección, según corresponda, otorga la buena pro mediante su publicación en el SEACE, incluyendo el cuadro comparativo y las actas debidamente motivadas de los resultados de la admisión, no admisión, evaluación, calificación, descalificación y el otorgamiento de la buena pro.

#### 1.13. CONSENTIMIENTO DE LA BUENA PRO

Cuando se hayan presentado dos (2) o más ofertas, el consentimiento de la buena pro se produce a los cinco (5) días hábiles siguientes de la notificación de su otorgamiento, sin que los postores hayan ejercido el derecho de interponer el recurso de apelación.

En caso que se haya presentado una sola oferta, el consentimiento de la buena pro se produce el mismo día de la notificación de su otorgamiento.

El consentimiento del otorgamiento de la buena pro se publica en el SEACE al día hábil siguiente de producido.

##### **Importante**

*Una vez consentido el otorgamiento de la buena pro, el órgano encargado de las contrataciones o el órgano de la Entidad al que se haya asignado tal función realiza la verificación de la oferta presentada por el postor ganador de la buena pro conforme lo establecido en el numeral 64.6 del artículo 64 del Reglamento.*

## CAPÍTULO II SOLUCIÓN DE CONTROVERSIAS DURANTE EL PROCEDIMIENTO DE SELECCIÓN

### 2.1. RECURSO DE APELACIÓN

A través del recurso de apelación se pueden impugnar los actos dictados durante el desarrollo del procedimiento de selección hasta antes del perfeccionamiento del contrato.

El recurso de apelación se presenta ante la Entidad convocante, y es conocido y resuelto por su Titular, cuando el valor estimado sea igual o menor a cincuenta (50) UIT. Cuando el valor estimado sea mayor a dicho monto, el recurso de apelación se presenta ante y es resuelto por el Tribunal de Contrataciones del Estado.

En los procedimientos de selección según relación de ítems, el valor estimado total del procedimiento determina ante quién se presenta el recurso de apelación.

Los actos que declaren la nulidad de oficio, la cancelación del procedimiento de selección y otros actos emitidos por el Titular de la Entidad que afecten la continuidad de este, se impugnan ante el Tribunal de Contrataciones del Estado.

#### Importante

- *Una vez otorgada la buena pro, el órgano encargado de las contrataciones o el comité de selección, según corresponda, está en la obligación de permitir el acceso de los participantes y postores al expediente de contratación, salvo la información calificada como secreta, confidencial o reservada por la normativa de la materia, a más tardar dentro del día siguiente de haberse solicitado por escrito.*

*Luego de otorgada la buena pro no se da a conocer las ofertas cuyos requisitos de calificación no fueron analizados y revisados por el órgano encargado de las contrataciones o el comité de selección, según corresponda.*

- *A efectos de recoger la información de su interés, los postores pueden valerse de distintos medios, tales como: (i) la lectura y/o toma de apuntes, (ii) la captura y almacenamiento de imágenes, e incluso (iii) pueden solicitar copia de la documentación obrante en el expediente, siendo que, en este último caso, la Entidad deberá entregar dicha documentación en el menor tiempo posible, previo pago por tal concepto.*
- *El recurso de apelación se presenta ante la Mesa de Partes del Tribunal o ante las oficinas desconcentradas del OSCE, o en la Unidad de Trámite Documentario de la Entidad, según corresponda.*

### 2.2. PLAZOS DE INTERPOSICIÓN DEL RECURSO DE APELACIÓN

La apelación contra el otorgamiento de la buena pro o contra los actos dictados con anterioridad a ella se interpone dentro de los cinco (5) días hábiles siguientes de haberse notificado el otorgamiento de la buena pro.

La apelación contra los actos dictados con posterioridad al otorgamiento de la buena pro, contra la declaración de nulidad, cancelación y declaratoria de desierto del procedimiento, se interpone dentro de los cinco (5) días hábiles siguientes de haberse tomado conocimiento del acto que se desea impugnar.

## CAPÍTULO III DEL CONTRATO

### 3.1. PERFECCIONAMIENTO DEL CONTRATO

Los plazos y el procedimiento para perfeccionar el contrato se realizan conforme a lo indicado en el artículo 141 del Reglamento.

El contrato se perfecciona con la suscripción del documento que lo contiene, salvo en los contratos cuyo monto del valor estimado no supere los doscientos mil Soles (S/ 200,000.00), en los que se puede perfeccionar con la recepción de la orden de servicios, conforme a lo previsto en la sección específica de las bases.

En el caso de procedimientos de selección por relación de ítems, se puede perfeccionar el contrato con la suscripción del documento o con la recepción de una orden de servicios, cuando el valor estimado del ítem corresponda al parámetro establecido en el párrafo anterior.

#### Importante

*El órgano encargado de las contrataciones o el comité de selección, según corresponda, debe consignar en la sección específica de las bases la forma en que se perfeccionará el contrato, sea con la suscripción del contrato o la recepción de la orden de servicios. En caso la Entidad perfeccione el contrato con la recepción de la orden de servicios no debe incluir la proforma del contrato establecida en el Capítulo V de la sección específica de las bases.*

Para perfeccionar el contrato, el postor ganador de la buena pro debe presentar los documentos señalados en el artículo 139 del Reglamento y los previstos en la sección específica de las bases.

### 3.2. GARANTÍAS

Las garantías que deben otorgar los postores y/o contratistas, según corresponda, son las de fiel cumplimiento del contrato y por los adelantos.

#### 3.2.1. GARANTÍA DE FIEL CUMPLIMIENTO

Como requisito indispensable para perfeccionar el contrato, el postor ganador debe entregar a la Entidad la garantía de fiel cumplimiento del mismo por una suma equivalente al diez por ciento (10%) del monto del contrato original. Esta se mantiene vigente hasta la conformidad de la recepción de la prestación a cargo del contratista.

#### 3.2.2. GARANTÍA DE FIEL CUMPLIMIENTO POR PRESTACIONES ACCESORIAS

En las contrataciones que conllevan la ejecución de prestaciones accesorias, tales como mantenimiento, reparación o actividades afines, se otorga una garantía adicional por una suma equivalente al diez por ciento (10%) del monto del contrato de la prestación accesorio, la misma que debe ser renovada periódicamente hasta el cumplimiento total de las obligaciones garantizadas.

**Importante**

- *En los contratos cuyos montos sean iguales o menores a doscientos mil Soles (S/ 200,000.00), no corresponde presentar garantía de fiel cumplimiento de contrato ni garantía de fiel cumplimiento por prestaciones accesorias. Dicha excepción también aplica a los contratos derivados de procedimientos de selección por relación de ítems, cuando el monto del ítem adjudicado o la sumatoria de los montos de los ítems adjudicados no superen el monto señalado anteriormente, conforme a lo dispuesto en el literal a) del artículo 152 del Reglamento.*
- *En los contratos periódicos de prestación de servicios en general que celebren las Entidades con las micro y pequeñas empresas, estas últimas pueden otorgar como garantía de fiel cumplimiento el diez por ciento (10%) del monto del contrato, porcentaje que es retenido por la Entidad durante la primera mitad del número total de pagos a realizarse, de forma prorrateada en cada pago, con cargo a ser devuelto a la finalización del mismo, conforme lo establecen los numerales 149.4 y 149.5 del artículo 149 del Reglamento y el numeral 151.2 del artículo 151 del Reglamento.*

**3.2.3. GARANTÍA POR ADELANTO**

En caso se haya previsto en la sección específica de las bases la entrega de adelantos, el contratista debe presentar una garantía emitida por idéntico monto conforme a lo estipulado en el artículo 153 del Reglamento.

**3.3. REQUISITOS DE LAS GARANTÍAS**

Las garantías que se presenten deben ser incondicionales, solidarias, irrevocables y de realización automática en el país, al solo requerimiento de la Entidad. Asimismo, deben ser emitidas por empresas que se encuentren bajo la supervisión directa de la Superintendencia de Banca, Seguros y Administradoras Privadas de Fondos de Pensiones y que cuenten con clasificación de riesgo B o superior. Asimismo, deben estar autorizadas para emitir garantías; o estar consideradas en la última lista de bancos extranjeros de primera categoría que periódicamente publica el Banco Central de Reserva del Perú.

**Importante**

*Corresponde a la Entidad verificar que las garantías presentadas por el postor ganador de la buena pro y/o contratista cumplan con los requisitos y condiciones necesarios para su aceptación y eventual ejecución, sin perjuicio de la determinación de las responsabilidades funcionales que correspondan.*

**Advertencia**

*Los funcionarios de las Entidades no deben aceptar garantías emitidas bajo condiciones distintas a las establecidas en el presente numeral, debiendo tener en cuenta lo siguiente:*

- 1. La clasificadora de riesgo que asigna la clasificación a la empresa que emite la garantía debe encontrarse listada en el portal web de la SBS (<http://www.sbs.gob.pe/sistema-financiero/clasificadoras-de-riesgo>).*
- 2. Se debe identificar en la página web de la clasificadora de riesgo respectiva, cuál es la clasificación vigente de la empresa que emite la garantía, considerando la vigencia a la fecha de emisión de la garantía.*
- 3. Para fines de lo establecido en el artículo 148 del Reglamento, la clasificación de riesgo B, incluye las clasificaciones B+ y B.*
- 4. Si la empresa que otorga la garantía cuenta con más de una clasificación de riesgo emitida por distintas empresas listadas en el portal web de la SBS, bastará que en una de*

*ellas cumpla con la clasificación mínima establecida en el Reglamento.*

*En caso exista alguna duda sobre la clasificación de riesgo asignada a la empresa emisora de la garantía, se deberá consultar a la clasificadora de riesgos respectiva.*

*De otro lado, además de cumplir con el requisito referido a la clasificación de riesgo, a efectos de verificar si la empresa emisora se encuentra autorizada por la SBS para emitir garantías, debe revisarse el portal web de dicha Entidad (<http://www.sbs.gob.pe/sistema-financiero/relacion-de-empresas-que-se-encuentran-autorizadas-a-emitar-cartas-fianza>).*

*Los funcionarios competentes deben verificar la autenticidad de la garantía a través de los mecanismos establecidos (consulta web, teléfono u otros) por la empresa emisora.*

### **3.4. EJECUCIÓN DE GARANTÍAS**

La Entidad puede solicitar la ejecución de las garantías conforme a los supuestos contemplados en el artículo 155 del Reglamento.

### **3.5. ADELANTOS**

La Entidad puede entregar adelantos directos al contratista, los que en ningún caso exceden en conjunto del treinta por ciento (30%) del monto del contrato original, siempre que ello haya sido previsto en la sección específica de las bases.

### **3.6. PENALIDADES**

#### **3.6.1. PENALIDAD POR MORA EN LA EJECUCIÓN DE LA PRESTACIÓN**

En caso de retraso injustificado del contratista en la ejecución de las prestaciones objeto del contrato, la Entidad le aplica automáticamente una penalidad por mora por cada día de atraso, de conformidad con el artículo 162 del Reglamento.

#### **3.6.2. OTRAS PENALIDADES**

La Entidad puede establecer penalidades distintas a la mencionada en el numeral precedente, según lo previsto en el artículo 163 del Reglamento y lo indicado en la sección específica de las bases.

Estos dos tipos de penalidades se calculan en forma independiente y pueden alcanzar cada una un monto máximo equivalente al diez por ciento (10%) del monto del contrato vigente, o de ser el caso, del ítem que debió ejecutarse.

### **3.7. INCUMPLIMIENTO DEL CONTRATO**

Las causales para la resolución del contrato, serán aplicadas de conformidad con el artículo 36 de la Ley y 164 del Reglamento.

### **3.8. PAGOS**

El pago se realiza después de ejecutada la respectiva prestación, pudiendo contemplarse pagos a cuenta, según la forma establecida en la sección específica de las bases o en el contrato.

La Entidad paga las contraprestaciones pactadas a favor del contratista dentro de los diez (10) días calendario siguientes de otorgada la conformidad de los servicios, siempre que se verifiquen

las condiciones establecidas en el contrato para ello, bajo responsabilidad del funcionario competente.

La conformidad se emite en un plazo máximo de siete (7) días de producida la recepción salvo que se requiera efectuar pruebas que permitan verificar el cumplimiento de la obligación, en cuyo caso la conformidad se emite en un plazo máximo de quince (15) días, bajo responsabilidad del funcionario que debe emitir la conformidad.

En el caso que se haya suscrito contrato con un consorcio, el pago se realizará de acuerdo a lo que se indique en el contrato de consorcio.

**Advertencia**

*En caso de retraso en los pagos a cuenta o pago final por parte de la Entidad, salvo que se deba a caso fortuito o fuerza mayor, esta reconoce al contratista los intereses legales correspondientes, de conformidad con el artículo 39 de la Ley y 171 del Reglamento, debiendo repetir contra los responsables de la demora injustificada.*

### 3.9. DISPOSICIONES FINALES

Todos los demás aspectos del presente procedimiento no contemplados en las bases se regirán supletoriamente por la Ley y su Reglamento, así como por las disposiciones legales vigentes.

## **SECCIÓN ESPECÍFICA**

### **CONDICIONES ESPECIALES DEL PROCEDIMIENTO DE SELECCIÓN**

(EN ESTA SECCIÓN LA ENTIDAD DEBERÁ COMPLETAR LA INFORMACIÓN EXIGIDA, DE ACUERDO A LAS INSTRUCCIONES INDICADAS)

## CAPÍTULO I GENERALIDADES

### 1.1. ENTIDAD CONVOCANTE

Nombre : UNIVERSIDAD NACIONAL AUTÓNOMA ALTOANDINA DE TARMA

RUC N° : 20568847858

Domicilio legal : JR. HUARAZ N° 431 / 433 - TARMA

Teléfono: : 064-317091

Correo electrónico: : jlazo@unaat.edu.pe, abastecimiento@unaat.edu.pe

### 1.2. OBJETO DE LA CONVOCATORIA

El presente procedimiento de selección tiene por objeto la **SERVICIO DE ACONDICIONAMIENTO DE CABLEADO ESTRUCTURADO PARA LAS OFICINAS ADMINISTRATIVAS Y ACADÉMICAS SEDE HUANCUCRO 4.3 Ha.**

### 1.3. EXPEDIENTE DE CONTRATACIÓN

El expediente de contratación fue aprobado mediante **FORMATO N° 02 (SOLICITUD Y APROBACIÓN DE EXPEDIENTE DE CONTRATACIÓN)**, con fecha **02 de febrero de 2022**.

### 1.4. FUENTE DE FINANCIAMIENTO

5 – 18 Recursos Determinados.

#### Importante

*La fuente de financiamiento debe corresponder a aquella prevista en la Ley de Equilibrio Financiero del Presupuesto del Sector Público del año fiscal en el cual se convoca el procedimiento de selección.*

### 1.5. SISTEMA DE CONTRATACIÓN

El presente procedimiento se rige por el sistema de SUMA ALZADA, de acuerdo con lo establecido en el expediente de contratación respectivo.

### 1.6. ALCANCES DEL REQUERIMIENTO

El alcance de la prestación está definido en el Capítulo III de la presente sección de las bases.

### 1.7. PLAZO DE PRESTACIÓN DEL SERVICIO

Los servicios de consultoría materia de la presente convocatoria se prestarán en el plazo de 30 días calendario, contados a partir del día siguiente de suscrito el contrato, en concordancia con lo establecido en el expediente de contratación.

### 1.8. COSTO DE REPRODUCCIÓN Y ENTREGA DE BASES



Los participantes registrados tienen el derecho a recabar las bases, para cuyo efecto deben cancelar la suma de S/ 8.00 (Ocho con 00/100 soles), y el pago se realizará en [Banco de la Nación](#), a la cuenta de la entidad [N° 00-461-026176](#), o en caja de la entidad con el RUC del participante inscrito. La entrega se realizará en la [Unidad de Abastecimiento de la entidad](#), sito en [Jr. Huaraz N° 431 / 433 - Tarma](#).

<b>Importante</b>
-------------------

<i>El costo de entrega de un ejemplar de las bases no puede exceder el costo de su reproducción.</i>
--

### 1.9. BASE LEGAL

- Ley del Sistema Nacional del Presupuesto del año Fiscal 2022.
- Ley de Presupuesto del Sector Público para el año Fiscal 2022.
- Ley del Equilibrio Financiero del Presupuesto del Sector Público del Año Fiscal 2022.
- Ley de Endeudamiento del Sector Público del Año Fiscal 2022.
- Ley N° 30225, Ley de Contrataciones del Estado, en adelante la Ley modificada con Decreto Legislativo N°1444.
- Decreto Supremo N° 344-2018-EF, Reglamento de la Ley de Contrataciones del Estado, en adelante el Reglamento.
- Directivas del OSCE.
- Ley N° 27806, Ley de Transparencia y de Acceso a la Información Pública.
- Decreto Supremo N° 008-2008-TR, Reglamento de la Ley MYPE.
- Ley N° 29783, Ley de Seguridad y Salud en el Trabajo.
- Decreto Supremo N° 005-2012-TR - Reglamento de la Ley de Seguridad y Salud en el Trabajo.
- Decreto Supremo N° 013-2013-PRODUCE - Texto Único Ordenado de la Ley de Impulso al Desarrollo Productivo y al Crecimiento Empresarial.
- Decreto Supremo N° 004-2019-JUS, TUO de la Ley N° 27444 – Ley del Procedimiento Administrativo General.
- Código Civil.

Las referidas normas incluyen sus respectivas modificaciones, de ser el caso.

## CAPÍTULO II DEL PROCEDIMIENTO DE SELECCIÓN

### 2.1. CALENDARIO DEL PROCEDIMIENTO DE SELECCIÓN

Según el cronograma de la ficha de selección de la convocatoria publicada en el SEACE.

#### Importante

*De conformidad con la vigesimosegunda Disposición Complementaria Final del Reglamento, en caso la Entidad (Ministerios y sus organismos públicos, programas o proyectos adscritos) haya difundido el requerimiento a través del SEACE siguiendo el procedimiento establecido en dicha disposición, no procede formular consultas u observaciones al requerimiento.*

### 2.2. CONTENIDO DE LAS OFERTAS

La oferta contendrá, además de un índice de documentos<sup>2</sup>, la siguiente documentación:

#### 2.2.1. Documentación de presentación obligatoria

##### 2.2.1.1. Documentos para la admisión de la oferta

- a) Declaración jurada de datos del postor. (**Anexo N° 1**)
- b) Documento que acredite la representación de quien suscribe la oferta.

En caso de persona jurídica, copia del certificado de vigencia de poder del representante legal, apoderado o mandatario designado para tal efecto.

En caso de persona natural, copia del documento nacional de identidad o documento análogo, o del certificado de vigencia de poder otorgado por persona natural, del apoderado o mandatario, según corresponda.

En el caso de consorcios, este documento debe ser presentado por cada uno de los integrantes del consorcio que suscriba la promesa de consorcio, según corresponda.

#### Advertencia

*De acuerdo con el artículo 4 del Decreto Legislativo N° 1246, las Entidades están prohibidas de exigir a los administrados o usuarios la información que puedan obtener directamente mediante la interoperabilidad a que se refieren los artículos 2 y 3 de dicho Decreto Legislativo. En esa medida, si la Entidad es usuaria de la Plataforma de Interoperabilidad del Estado – PIDE<sup>3</sup> y siempre que el servicio web se encuentre activo en el Catálogo de Servicios de dicha plataforma, no corresponderá exigir el certificado de vigencia de poder y/o documento nacional de identidad.*

- c) Declaración jurada de acuerdo con el literal b) del artículo 52 del Reglamento (**Anexo N°2**)
- d) Declaración jurada de cumplimiento de los Términos de Referencia contenidos en el numeral 3.1 del Capítulo III de la presente sección. (**Anexo N° 3**)

<sup>2</sup> La omisión del índice no determina la no admisión de la oferta.

<sup>3</sup> Para mayor información de las Entidades usuarias y del Catálogo de Servicios de la Plataforma de Interoperabilidad del Estado – PIDE ingresar al siguiente enlace <https://www.gobiernodigital.gob.pe/interoperabilidad/>

Adicionalmente a la declaración jurada de cumplimiento de los Términos de Referencia, el postor debe presentar:

- Ficha técnica u otro documento que especifique la marca, modelo y accesorios de todos los equipos solicitados.
  - Ficha técnica u otro documento que especifique el detalle técnico de los gabinetes de comunicación, que se detallan en los términos de referencia.
  - Ficha técnica u otro documento que especifique el detalle técnico de los switches que se detallan en los términos de referencia.
- e) Declaración jurada de plazo de prestación del servicio. **(Anexo N° 4)**<sup>4</sup>
- f) Promesa de consorcio con firmas legalizadas, de ser el caso, en la que se consigne los integrantes, el representante común, el domicilio común y las obligaciones a las que se compromete cada uno de los integrantes del consorcio, así como el porcentaje equivalente a dichas obligaciones. **(Anexo N° 5)**
- g) El precio de la oferta en SOLES debe registrarse directamente en el formulario electrónico del SEACE.

Adicionalmente, se debe adjuntar el Anexo N° 6 en el caso de procedimientos convocados a precios unitarios, esquema mixto de suma alzada y precios unitarios, porcentajes u honorario fijo y comisión de éxito, según corresponda.

En el caso de procedimientos convocados a suma alzada únicamente se debe adjuntar el Anexo N° 6 cuando corresponda indicar el monto de la oferta de la prestación accesoria o que el postor goza de alguna exoneración legal.

El precio total de la oferta y los subtotales que lo componen son expresados con dos (2) decimales. Los precios unitarios pueden ser expresados con más de dos (2) decimales.

#### Importante

- *El órgano encargado de las contrataciones o el comité de selección, según corresponda, verifica la presentación de los documentos requeridos. De no cumplir con lo requerido, la oferta se considera no admitida.*
- *En caso de requerir estructura de costos o análisis de precios, esta se presenta para el perfeccionamiento del contrato.*

#### 2.2.1.2. Documentos para acreditar los requisitos de calificación

Incorporar en la oferta los documentos que acreditan los **“Requisitos de Calificación”** que se detallan en el numeral 3.2 del Capítulo III de la presente sección de las bases.

#### 2.2.2. Documentación de presentación facultativa:

- a) En el caso de microempresas y pequeñas empresas integradas por personas con discapacidad, o en el caso de consorcios conformados en su totalidad por estas empresas, deben presentar la constancia o certificado con el cual acredite su inscripción en el Registro de Empresas Promocionales para Personas con Discapacidad<sup>5</sup>.
- b) Solicitud de bonificación por tener la condición de micro y pequeña empresa. **(Anexo N° 11).**

<sup>4</sup> En caso de considerar como factor de evaluación la mejora del plazo de prestación del servicio, el plazo ofertado en dicho anexo servirá también para acreditar este factor.

<sup>5</sup> Dicho documento se tendrá en consideración en caso de empate, conforme a lo previsto en el artículo 91 del Reglamento.

- c) En el caso de haber realizado una visita al lugar donde se prestará el servicio, puede presentar la constancia de visita del **Anexo N° 12**, proporcionada por la Oficina de Tecnologías de la Información. Dicha visita será previa solicitud por mesa departes, dirigida al titular de la institución, con atención de la Oficina de Tecnologías de la Información de la UNAAT.

**Advertencia**

*El órgano encargado de las contrataciones o el comité de selección, según corresponda, no podrá exigir al postor la presentación de documentos que no hayan sido indicados en los acápites “Documentos para la admisión de la oferta”, “Requisitos de calificación” y “Factores de evaluación”.*

## 2.3. PRESENTACIÓN DEL RECURSO DE APELACIÓN

*“El recurso de apelación se presenta ante la Unidad de Trámite Documentario de la Entidad.*

*En caso el participante o postor opte por presentar recurso de apelación y por otorgar la garantía mediante depósito en cuenta bancaria, se debe realizar el abono en:*

*N ° de Cuenta : 00-461-026176*

*Banco : Banco de la Nación*

## 2.4. REQUISITOS PARA PERFECCIONAR EL CONTRATO

El postor ganador de la buena pro debe presentar los siguientes documentos para perfeccionar el contrato:

- a) Garantía de fiel cumplimiento del contrato de ser el caso.
- b) Garantía de fiel cumplimiento por prestaciones accesorias, de ser el caso.
- c) Contrato de consorcio con firmas legalizadas ante Notario de cada uno de los integrantes, de ser el caso.
- d) Código de cuenta interbancaria (CCI) o, en el caso de proveedores no domiciliados, el número de su cuenta bancaria y la entidad bancaria en el exterior.
- e) Copia de la vigencia del poder del representante legal de la empresa que acredite que cuenta con facultades para perfeccionar el contrato, cuando corresponda.
- f) Copia de DNI del postor en caso de persona natural, o de su representante legal en caso de persona jurídica.

**Advertencia**

*De acuerdo con el artículo 4 del Decreto Legislativo N° 1246, las Entidades están prohibidas de exigir a los administrados o usuarios la información que puedan obtener directamente mediante la interoperabilidad a que se refieren los artículos 2 y 3 de dicho Decreto Legislativo. En esa medida, si la Entidad es usuaria de la Plataforma de Interoperabilidad del Estado – PIDE<sup>6</sup> y siempre que el servicio web se encuentre activo en el Catálogo de Servicios de dicha plataforma, no corresponderá exigir los documentos previstos en los literales e) y f).*

- g) Domicilio para efectos de la notificación durante la ejecución del contrato.
- h) Detalle de los precios unitarios del precio ofertado<sup>7</sup>.
- i) Estructura de costos<sup>8</sup>.

<sup>6</sup> Para mayor información de las Entidades usuarias y del Catálogo de Servicios de la Plataforma de Interoperabilidad del Estado – PIDE ingresar al siguiente enlace <https://www.gobiernodigital.gob.pe/interoperabilidad/>

<sup>7</sup> Incluir solo en caso de la contratación bajo el sistema a suma alzada.

<sup>8</sup> Incluir solo cuando resulte necesario para la ejecución contractual, identificar los costos de cada uno de los rubros que comprenden la oferta.

- j) Detalle del precio de la oferta de cada uno de los servicios que conforman el paquete<sup>9</sup>.

**Importante**

- En caso que el postor ganador de la buena pro sea un consorcio, las garantías que presente este para el perfeccionamiento del contrato, así como durante la ejecución contractual, de ser el caso, además de cumplir con las condiciones establecidas en el artículo 33 de la Ley y en el artículo 148 del Reglamento, deben consignar expresamente el nombre completo o la denominación o razón social de los integrantes del consorcio, en calidad de garantizados, de lo contrario no podrán ser aceptadas por las Entidades. No se cumple el requisito antes indicado si se consigna únicamente la denominación del consorcio, conforme lo dispuesto en la Directiva Participación de Proveedores en Consorcio en las Contrataciones del Estado<sup>10</sup>.
- En los contratos periódicos de prestación de servicios en general que celebren las Entidades con las micro y pequeñas empresas, estas últimas pueden otorgar como garantía de fiel cumplimiento el diez por ciento (10%) del monto del contrato, porcentaje que es retenido por la Entidad durante la primera mitad del número total de pagos a realizarse, de forma prorrateada en cada pago, con cargo a ser devuelto a la finalización del mismo, conforme lo establece el numeral 149.4 del artículo 149 y el numeral 151.2 del artículo 151 del Reglamento. Para dicho efecto los postores deben encontrarse registrados en el REMYPE, consignando en la Declaración Jurada de Datos del Postor (Anexo N° 1) o en la solicitud de retención de la garantía durante el perfeccionamiento del contrato, que tienen la condición de MYPE, lo cual será verificado por la Entidad en el link <http://www2.trabajo.gob.pe/servicios-en-linea-2-2> opción consulta de empresas acreditadas en el REMYPE.
- En los contratos cuyos montos sean iguales o menores a doscientos mil Soles (S/ 200,000.00), no corresponde presentar garantía de fiel cumplimiento de contrato ni garantía de fiel cumplimiento por prestaciones accesorias. Dicha excepción también aplica a los contratos derivados de procedimientos de selección por relación de ítems, cuando el monto del ítem adjudicado o la sumatoria de los montos de los ítems adjudicados no supere el monto señalado anteriormente, conforme a lo dispuesto en el literal a) del artículo 152 del Reglamento.

**Importante**

- Corresponde a la Entidad verificar que las garantías presentadas por el postor ganador de la buena pro cumplan con los requisitos y condiciones necesarios para su aceptación y eventual ejecución, sin perjuicio de la determinación de las responsabilidades funcionales que correspondan.
- De conformidad con el Reglamento Consular del Perú aprobado mediante Decreto Supremo N° 076-2005-RE para que los documentos públicos y privados extendidos en el exterior tengan validez en el Perú, deben estar legalizados por los funcionarios consulares peruanos y refrendados por el Ministerio de Relaciones Exteriores del Perú, salvo que se trate de documentos públicos emitidos en países que formen parte del Convenio de la Apostilla, en cuyo caso bastará con que estos cuenten con la Apostilla de la Haya<sup>10</sup>.
- La Entidad no puede exigir documentación o información adicional a la consignada en el presente numeral para el perfeccionamiento del contrato.

## 2.5. PERFECCIONAMIENTO DEL CONTRATO

El contrato se perfecciona con la suscripción del documento que lo contiene. Para dicho efecto el postor ganador de la buena pro, dentro del plazo previsto en el artículo 141 del Reglamento, debe presentar la documentación requerida **Mesa de partes de la Entidad, sito en Jr. Huaraz N° 431 (primer nivel) – Tarma**, en el horario de 08:00 a 18:00 horas.

## 2.6. FORMA DE PAGO

La Entidad realizará el pago de la contraprestación pactada a favor del contratista en **PAGO ÚNICO**,

Para efectos del pago de las contraprestaciones ejecutadas por el contratista, la Entidad debe contar con la siguiente documentación:

<sup>9</sup> Incluir solo en caso de contrataciones por paquete.

<sup>10</sup> Según lo previsto en la Opinión N° 009-2016/DTN.

- Informe del funcionario responsable de la Oficina de Tecnologías de la Información emitiendo la conformidad de la prestación efectuada.
- Comprobante de pago.
- Copia de contrato.

Dicha documentación se debe presentar en **Mesa de partes de la Entidad, sito en Jr. Huaraz N° 431 (primer nivel) – Tarma, dirigido al titular de la entidad, con atención a la Dirección General de Administración.**

## CAPÍTULO III REQUERIMIENTO

### Importante

*De conformidad con el numeral 29.8 del artículo 29 del Reglamento, el área usuaria es responsable de la adecuada formulación del requerimiento, debiendo asegurar la calidad técnica y reducir la necesidad de su reformulación por errores o deficiencias técnicas que repercutan en el proceso de contratación.*

### 3.1. TERMINOS DE REFERENCIA

#### TÉRMINOS DE REFERENCIA PARA SERVICIO DE ACONDICIONAMIENTO DE CABLEADO ESTRUCTURADO PARA OFICINAS ADMINISTRATIVAS Y ACADEMICAS SEDE HUANCUCRO 4.3 HA

##### 1. ÁREA USUARIA

Oficina de Tecnologías de la Información (OTI) de la Universidad Nacional Autónoma Altoandina de Tarma (UNAAT)

##### 2. FINALIDAD PÚBLICA

Adquisición, implementación y configuración de una solución empresarial unificada mediante un cableado estructurado de red para ambientes educativos y administrativos, que permitirá el acceso al servicio de internet en ambientes como aulas, laboratorios, talleres y oficinas administrativas, para beneficio de docentes, estudiantes y administrativos de la Universidad Nacional Autónoma Altoandina de Tarma.

##### 3. OBJETO DEL SERVICIO

Establecer las especificaciones mínimas necesarias para el cableado de datos estructurado, determinando el diseño del mismo, que garanticen la correcta operación de los servicios de comunicaciones empleando la tecnología existente. Conforme a los Estándares de la Industria (EIA/TIA —568-B, EIA/TIA—569B, EIA/TIA 606).

La instalación de los puntos de red deberá estar funcionando correctamente, permitiendo la interconexión con los equipos de informática existentes, todos centralizados en el centro de control u ambiente designado para la puesta de un centro de operaciones.



##### 3.1. OBJETIVOS ESPECÍFICOS:

1. Atender la demanda de puntos de acceso en cada uno de los ambientes (aulas, laboratorios, talleres y oficinas administrativas) para dar cumplimiento al proceso de modificación del licenciamiento institucional.
2. Configurar y definir el modo de autenticación de usuarios y equipos un nuevo dominio de la universidad (Servidor) de manera amigable para el usuario (uso de portal cautivo).
3. Capacitación y soporte al personal administrador de la red de comunicaciones de la UNAAT.
4. Mejoramiento y/o instalación del cableado de red de datos existente en los ambientes.
5. La solución deberá comprender todos los gastos necesarios para la adquisición, instalación, configuración y puesta en marcha de los equipos (solución a todo costo).

##### 4. ALCANCES Y DESCRIPCIÓN DE SERVICIO

###### 4.1. Consideraciones generales

La adquisición del servicio de acondicionamiento de cableado estructurado debe considerarse los parámetros mínimos en el diseño de sistema de cableado estructurado categoría 6 y enlaces categoría 6A.

La propuesta técnica debe contener los documentos sustentatorios emitidos por el fabricante acerca de las características y validez de la garantía.



Las empresas postoras deberán estar calificadas para instalar una solución de cableado estructurado de canal completo debidamente certificado. Para esto, el postor deberá adjuntar el/los certificado(s) emitidos por los fabricantes de cableado estructurado que certifiquen lo solicitado.

Así mismo el personal técnico del postor debe ser especialista en la instalación de soluciones de cableado estructurado. Para lo cual se deberán adjuntar los certificados emitidos por fabricantes de cableado estructurados.

Se especifica una red de cableado estructurado de telecomunicaciones, estableciendo los siguientes lineamientos:

Diseño y especificaciones de una red de cableado estructurado para las oficinas administrativas y aulas CEPRE en el nuevo Campus de la UNAAT.

Esquema de administración uniforme y homogéneo para las redes de cableado estructurado de telecomunicaciones.

Pruebas para la aceptación de las redes de cableado estructurado de telecomunicaciones.

La Red de estructurada de datos debe tener compatibilidad para el enlace a futuro de una red de voz IP por lo que debe funcionar correctamente.

#### **CABLEADO ESTRUCTURADO HORIZONTAL**

El sistema consistirá en una red de cables UTP o F/UTP en topología estrella de categoría 6 para las oficinas administrativas y aulas CEPRE en el cableado horizontal. El proveedor deberá prever 04 backbones en cobre en categoría 6A para alimentar los 03 pisos del edificio de las oficinas administrativas y para el gabinete de las aulas, para lo cual el postor deberá proporcionar los dispositivos de conversión y acoplamiento necesarios.

El suministro e Instalación se ejecutará de acuerdo a los planos, especificaciones técnicas de los materiales, equipos y mano de obra, los mismos que serán aprobados por la UNAAT. Se entiende que el contratista ejecutará el trabajo de acuerdo a las exigencias de los Reglamentos aplicables al presente suministro y demás normas vigentes en el área donde se llevará a cabo los trabajos, además de las normas que se pudieran exigir.

Estas especificaciones técnicas se complementan con lo señalado en los planos y documentación adicional proporcionada por la UNAAT, además del levantamiento de información que pudieran realizar los postores en la visita técnica a programarse por la Unidad de Tecnología de la Información previa a la presentación de propuestas.

El proyecto deberá ser ejecutado de acuerdo a los estándares de la industria de telecomunicaciones y estará sujeto a la inspección y aprobación por parte del personal de la UNAAT o personal externo que ésta designe.

El cableado estructurado de Datos a implementar será de arquitectura abierta y topología estrella CATEGORÍA 6 y Backbones CATEGORÍA 6A bajo las siguientes normas y estándares internacionales:

- "Código Nacional de Electricidad y su modificatoria RM 175-2008 MEM/DM
- ANSI/TIA/EIA-568-B.1 y addenda "Commercial Building Telecommunications Cabling Standard - Part 1: General Requirements"
- ANSI/TIA/EIA-568-B.2 y addenda
- "Commercial Building Telecommunications Cabling Standard - Part 2: Balanced Twisted-Pair"





- ANSI/TIA/EIA-568-B.2-1-2002 "Commercial Building Telecommunications Cabling Standard - Part 2: Balanced Twisted-Pair"-cabling components. Addendum 1 specifications for category 6 cabling.
- ANSI/TIA/EIA-568-B.2-10 (Estándar aprobado en Febrero 2008) "Transmission performance specification for 4 pair 100 ohm Augmented Category 6 Cabling"
- ANSI/TIA/EIA-569-B y addenda " Commercial Building Standard for Telecommunications Pathways and Spaces"
- ANSI/TIA/EIA-606-A "Administration Standard for the Telecommunications Infrastructure of Commercial Buildings"
- ANSI-J-STD-607- A "Commercial Building Grounding (Earthing) and Bonding Requirements for Telecommunications"
- IEEE 802.3an "Physical Layer and Management Parameters for 10Gb/s Operation — Type 10GBASE-T.
- Además; opcional cumplir con las normas NTP-ISO/IEC N2 17799 2nd. EDICION, 9. Seguridad Física 9.2 Seguridad de los Equipos 9.2.3 Seguridad del Cableado "

El proveedor deberá garantizar y velar por mantener la seguridad adecuada y el orden de los elementos en las áreas de trabajo donde se esté realizando el servicio.

El proveedor deberá tomar las debidas precauciones para evitar daño a las instalaciones de la UNAAT y ejecutar su restauración en caso de que esto suceda. También mantendrá los sitios de trabajo libres de desechos materiales sin uso. La UNAAT proporcionará un área adecuada segura como almacén al postor con el fin de guardar los materiales de instalación y herramientas.

El proveedor proveerá los anclajes, grapas y amarres necesarios así como los medios para la fijación de ductos y canaletas correspondientes al sistema de canalización, así de etiquetar y marcar los cables, paneles de distribución y tomas de salida de información de acuerdo a la Norma EIA/TIA 6064.



Los accesorios externos a utilizarse en la implementación del cableado, distribución y adecuación de las instalaciones deberán asegurar confiabilidad, modularidad, fácil administración y manejo, seguridad y adecuada presentación (estética).

#### **CABLEADO ESTRUCTURADO CATEGORÍA 6 PARA DATOS**

##### **Consideraciones Generales**

Los siguientes componentes del cableado estructurado: cable UTP o F/UTP, jack RJ45, patch cord, face plate y line cord deben ser de la misma marca y fabricante, no se aceptará alianzas entre productos.

El canal completo debe cumplir con las pruebas de rendimiento y desempeño de la ANSI/TIA-568-C.2 o la ISO/IEC 11801: 2002 2nd. EDITION, EIA/TIA 568B.2-10 Categoría 6 para los puntos de red y Categoría 6A para los Backbones. A fin de asegurar el buen desempeño del canal, el fabricante deberá mostrar los valores de rendimiento o el Certificado para un canal completo de 4 o 6 conexiones o conectores a 100 metros para la Categoría 6A, certificado por un laboratorio independiente de reconocido prestigio como UL o ETL. Se aceptarán certificados UL o ETL que cumplan con los parámetros para la categoría 6 y 6A, dicho certificado deberá ser con fecha de emisión del 2004 o posterior. Dicho documento deberá ser adjuntado a la propuesta técnica.

Las pruebas se deberán realizar con equipos certificadores de cableado estructurado y deberá haber sido calibrado dentro de los últimos 12 meses previos a la adjudicación del presente concurso, para lo cual el postor deberá mostrar el certificado de calibración y el tipo de equipo a certificar en la propuesta.

Las pruebas de certificación una vez realizado el cableado de red será en presencia del personal de TI de la UNAAT, por lo que el proveedor debe antes realizar la solicitud para la presencia de personal autorizado para corroborar la certificación del cableado.

La UNAAT se reserva el derecho de verificar la veracidad de la información presentada en cualquier momento del presente proceso.

Todos los equipos y materiales a ser suministrados serán de primer uso y con garantía, cualquier daño debido a efectos de fabricación involucrará su reparación y/o reemplazo por otro equivalente o superior, sin que ello signifique un costo adicional para la UNAAT.

Todos los cables propuestos, deberán tener geometría externa circular, con la finalidad de preservar el espaciamiento y crecimiento futuro, al interior de los ductos.

El proveedor deberá presentar un certificado emitido por el fabricante de los materiales de cableado estructurado por un periodo de garantía de 25 años (componentes de cableado estructurado del enlace permanente). Las aplicaciones garantizadas deben estar especificadas por el Fabricante para aplicaciones de Datos 10BaseTX, 100BaseTX, 1000 BaseTX, Video Analógico (CCTV), Voz (señalización de teléfono analógica y digital), Video (CCTV, CATV) y Automatización de Edificios (especificar aplicaciones válidas). Estas aplicaciones deben estar documentadas técnicamente por el Fabricante y presentadas en la propuesta.

Los trabajos se desarrollarán de tal forma que no interfiera con el normal funcionamiento de la UNAAT si es que así se requiriese, por lo que se podrá coordinar horarios especiales para realizar los trabajos.

El proveedor deberá tomar todas las previsiones necesarias a fin de no perjudicar el inicio de las labores diarias en el campus de la UNAAT

La garantía ofrecida deberá cubrir las fallas de fabricación de los materiales, así como deficiencias en la mano de obra empleada de mínimo doce meses, aplicaciones y parámetros mínimos de desempeño (detallados parámetro por parámetro) los cuales deberán ser mejores que el desempeño mínimo de acuerdo a la ANSI/TIA-568-C.2 o ANSI/TIA/EIA-568-B.2-10.

Es responsabilidad del postor realizar una visita técnica al campus de la UNAAT, a fin de elaborar su propuesta acorde a los requerimientos e infraestructura del local.

Los trabajos a realizarse dentro de las instalaciones del campus de la UNAAT, consisten en el suministro de ampliación e implementación de un sistema de cableado estructurado categoría 6 y enlaces categoría 6A que compatibilice con el sistema de datos e incremente el mismo según las necesidades futuras, de acuerdo a los planos y distribución aprobados por la UNAAT.



Para tal efecto el postor deberá ofertar su mejor diseño de manera de implementar tanto el sistema de canalización como el tendido del cableado estructurado para "101" puntos de datos según la distribución presentada en las bases.

El proveedor se encargará de la implementación total de los puntos de datos, así como su respectiva interconexión con los switches, para lo cual deberá considerar los elementos necesarios para tal fin.

Todos los puntos de trabajo y cables deberán ser etiquetados e identificados según la norma EIA/TIA 606A. Elaborando un Plano General con la ubicación y denominación de todos los puntos de Datos y del Centro de Datos; como un entregable de obligatoriedad.

Una vez concluidos los trabajos todos los puntos deberán ser probados mediante el uso de un certificador de cableado estructurado (Indicar en la propuesta técnica la marca y el modelo del equipo a usar para la certificación, así como sus especificaciones técnicas a fin de validar el cumplimiento de lo solicitado, caso contrario no será aceptada la propuesta técnica).

Las pruebas se realizarán en presencia del personal designado por TI o las personas que la UNAAT designe, las pruebas deberán ser entregadas a la UNAAT en formato impreso acompañadas de una memoria descriptiva o informe del proyecto y de los respectivos diagramas de distribución, en donde se deberá detallar las rutas de canalización, ubicación de los gabinetes, montantes de ser el caso, así como la ubicación de cada salida de trabajo.



Para la implementación del sistema de canalización del cableado horizontal en la parte interior de los edificios se deberá utilizar canaletas PVC, las cuales deberán contar con sus respectivos accesorios como uniones, ángulos planos, internos, externos, etc. los que garanticen una correcta instalación, dichos accesorios son absolutamente necesarios para conservar la estética y la correcta instalación del cableado.

El postor deberá ofertar canaletas de la capacidad que considere necesarias para atender a los puestos de trabajo. Se deberá utilizar los accesorios respectivos (ángulos). Las canaletas deberán tener certificaciones por laboratorios UL y/o ETL (AMERICANAS) y/o NFC 68-102 o NFC 68-104(Europeas) como mínimo.

Deberán tener en una de sus caras tapas removibles y se deberán emplear accesorios como ángulos internos y externos (base y tapa), uniones, terminaciones, tapas finales, ángulos para derivaciones entre canaletas, etc. Las canaletas y accesorios deberán ser resistentes a impactos, y deben cumplir con la norma UL94V-0 de baja flamabilidad y autoextinguibles.

Todos los accesorios y canaletas deberán ser del mismo fabricante.

Las canaletas y accesorios deben tener una garantía mínima de 10 años, los certificados del mismo deben ser documentados técnicamente y presentados dentro de la propuesta.

Para el caso de la instalación externa por tuberías PVC, no se deberá utilizar más de dos curvas por tramo, todos los tubos PVC serán unidos con pegamento PVC. Se deberán utilizar uniones PVC con sombrero para unir los tubos y las cajas de paso. Las cajas de paso deberán ser de PVC. La distancia máxima entre cajas de paso será de 30 metros.



## 5. MATERIALES PARA EL CABLEADO ESTRUCTURADO

Los materiales deben ser nuevos, de reconocida calidad. Deberá respetarse las indicaciones de los mismos fabricantes, en cuanto a su instalación, almacenamiento y protección de los mismos, caso contrario, el contratista se responsabilizará por los deterioros surgidos por dicha omisión.

### 5.1. CARACTERISTICAS TECNICAS

#### 5.1.1. Cable UTP o F/UTP, categoría 6 (CAT6A para backbones)

Es el utilizado para el tendido del cableado horizontal y para el cableado vertical (backbone), el cual no deberá exceder de 90 metros desde el área de trabajo al closet de comunicaciones por cada enlace. De igual forma no deberá exceder de 90 metros desde el gabinete ubicado en la pared correspondiente al closet de comunicaciones. El cableado UTP o F/UTP debe cumplir con las siguientes características:

- Cable de cobre sólido Unshielded Twisted Pair (UTP) o Foiled Unshielded Twisted Pair (F/UTP) de 4 pares trenzados, de 23 AWG.
- Cumplir con las pruebas de performance ANSI/TIA-568-C.2 o EIA/TIA 568B.2-10 categoría 6, certificado por UL o ETL, con fecha posterior a la fecha de aprobación del estándar del 2004 o posterior. Dicho certificado deberá contar con los de productos de la marca ofertada y en el documento puede tener diferente número de parte solo del cable UTP pero de la misma marca ofertada y la categoría ofertada.
- El cable debe tener aislante de polietileno de alta densidad y la chaqueta del cable UTP o F/UTP deberá cumplir estrictamente con las normas del Código Nacional del Electricidad — Utilización aprobado con Resolución Ministerial No 037-2006-MEN/DM y su modificatoria con Resolución Ministerial No 175-2008-MEN/DM como mínimo. El cable debe ser de forma cilíndrica. No se aceptará ningún otro tipo de formas geométricas.
- El cable podrá contar con elementos internos separadores tipo cinta o cruceta.
- Para Todos los puntos de voz y datos instalados, el cable debe ser del tipo "NO PROPAGADOR DE INCENDIO, CON BAJA EMISION DE HUMOS, LIBRE DE HALOGENOS Y ACIDOS CORROSIVOS". El cable UTP o F/UTP CAT6 LSZH que propongan, deberá cumplir mínimo con los estándares internacionales IEC 60332-3 (no propagación de Incendio), IEC 61034 parte 2 (baja emisión de humos opacos) e IEC 60754 parte 2 (libre de halógenos y baja emisión de gases corrosivos), de acuerdo al estricto cumplimiento de las normas del Código Nacional del Electricidad — Utilización aprobado con Resolución Ministerial No 037- 2006-MEN/DM y su modificatoria con Resolución Ministerial No 175- 2008-MEN/DM. donde se especifica que el conductor o cable deberá ser "NO PROPAGADOR DE INCENDIO, CON BAJA EMISION DE HUMOS, LIBRE DE HALOGENOS Y ACIDOS CORROSIVOS". el postor deberá sustentar el cumplimiento bajo normas técnicas internacionales.

#### 5.1.2. Jack RJ45 Categoría 6 para puntos de datos (CAT6A para backbones)



Es el componente ubicado en los face plates en las áreas de trabajo y deberá cumplir con las siguientes características:

- Los jacks modulares obedecerán a los lineamientos de la FCC parte 68, deberá soportar inserciones de plug RJ45 de 8 posiciones. o Soportar el sistema de cableado tipo T568A o T568B.
- Deberán ser con terminación IDC 110 con herramienta de impacto standar.
- Debe ser montado a 90 o 45 grados en el faceplate.
- El jack Cat 6 debe tener marcado en alto relieve el tipo de categoría 6 o las iniciales C6.
- El Jack Cat 6A BLINDADO debe tener grabado en alto relieve el tipo de categoría 6A o las iniciales 6A.
- El jack cat 6 puede ser de color Azul o Negro y los jack cat 6A de color metalico.
- Cumplir con las pruebas de performance de la ANSI/TIA-568-C.2 o TIA/EIA 568B.2-1 o EIA/TIA 568B.2-10 para categoría 6, certificado por laboratorio UL o ETL.

#### 5.1.3. Patch Cord categoría 6 (Gabinete principal y secundarios) (CAT6A para backbones)

Es el cable utilizado para la conexión del Patch Panel con el equipo de comunicaciones. Debe cumplir con las siguientes características:

- Estar confeccionado por cable de cobre Multifilar UTP o U/FTP de 4 pares trenzados de 24 AWG para Categoría 6 y de 26 AWG para Categoría 6A y con plugs RJ45.
- Ser confeccionado y certificado integralmente por el fabricante.
- Considerar diez unidades Patch Cord S/FTP o U/FTP Categoría 6A de alta densidad de 32 AWG para Servidores, con diámetro externo del patch cord menor o igual a 4 mm. De la misma marca del canal completo.
- El cable debe tener aislante de polietileno de alta densidad y la chaqueta del cable UTP o U/FTP deberá cumplir estrictamente con las normas del Código Nacional del Electricidad — Utilización aprobado con Resolución Ministerial No 037-2006-MEN/DM y su modificatoria con Resolución Ministerial No 175-2008-MEN/DM". donde se especifica que el conductor o cable deberá ser "NO PROPAGADOR DE INCENDIO, CON BAJA EMISION DE HUMOS, LIBRE DE HALOGENOS Y ACIDOS CORROSIVOS". el postor deberá sustentar el cumplimiento bajo normas técnicas internacionales.
- La longitud del Patch Cord debe ser al menos de 3 pies o 1 metro.
- Debe contar con sistema antienredos de protección para los conectores RJ45 en ambos extremos. Este sistema no deberá aumentar las dimensiones laterales de los conectores, de modo de garantizar una buena administración en switches de alta densidad.

#### 5.1.4. Patch Cord categoría 6 (Terminales de red)



Es el cable utilizado para la conexión del Patch Panel con el equipo de comunicaciones. Debe cumplir con las siguientes características:

- Estar confeccionado por cable de cobre Multifilar UTP de 4 pares trenzados de 24 AWG y con plugs RJ45.
- Ser confeccionado y certificado integralmente por el fabricante.
- Cumplir con las pruebas de performance de la ANSI/TIA-568-C.2 o EIA/TIA 568B.2-10 Categoría 6, certificado por UL o ETL.
- El cable debe tener aislante de polietileno de alta densidad y la chaqueta del cable UTP deberá cumplir estrictamente con las normas del Código Nacional del Electricidad — Utilización aprobado con Resolución Ministerial No 037-2006-MEN/DM y su modificatoria con Resolución Ministerial No 175-2008-MEN/DM". donde se especifica que el conductor o cable deberá ser "NO PROPAGADOR DE INCENDIO, CON BAJA EMISION DE HUMOS, LIBRE DE HALOGENOS Y ACIDOS CORROSIVOS". el postor deberá sustentar el cumplimiento bajo normas técnicas internacionales.
- La longitud del Patch Cord debe ser 10 pies o de 3 metros.
- Debe contar con sistema antienredos de protección para los conectores RJ45 en ambos extremos. Este sistema no deberá aumentar las dimensiones laterales de los conectores, de modo de garantizar una buena administración en switches de alta densidad.



#### 5.1.5. Faceplate para pared

Es el componente en el cual se ubica el Jack RJ45 y se ubica en una caja pared que es parte del sistema de canalización, sus características principales son:

- Debe estar compuesto por plástico de alto impacto, retardante a flama, con certificado de flamabilidad clase 90V-0 otorgado por un laboratorio independiente de prestigio internacional como UL.
- Debe tener dos puertos y permitir la inserción del jack a 90 grados,
- debe soportar el uso de tapas ciegas del mismo color del face plate, color blanco.
- Debe tener base de aplicación con tornillos a la caja 2x4 y debe encajar adecuadamente a esta.
- El fabricante deberá acreditar que el faceplate propuesto permite el montaje de jacks RJ45 de categorías anteriores y posteriores (CAT5E, CAT 6 y CAT 6A) para preservar la vigencia tecnológica del producto.

#### 5.1.6. Cajas de montaje superficial 4x2

- Caja de PVC o ABS tipo adosable 4x2



- La aceptar placas frontales (faceplates) con tornillos
- Debe ser color blanco y resistente a impactos.

**5.1.7. Patch Panel (01 Cat6A para gabinete principal y 04 CAT6 para gabinetes secundarios)**

Es el dispositivo pasivo que se encuentra en los gabinetes de comunicaciones, se conecta directamente con el cable UTP del cableado horizontal, sirve para realizar las conexiones de los servicios para dirigirlos hacia las áreas de trabajo. Características principales:

- Deberá ser de 19 pulgadas para ser montados en los bastidores del gabinete, y debe contar con un sistema de identificación propio.
- El patch panel será completo y armados de fábrica, modulares de 24 aberturas para albergar dados (jacks RJ45), pudiendo hacer combinaciones en éstos para completar la demanda de puertos dentro del gabinete. El mismo patch panel debe permitir la instalación de Jack cat 6 y Jack cat 6A.
- Se deberá instalar la cantidad necesaria de jacks de acuerdo a la cantidad de puntos de datos o backbones que tenga que instalarse.
- Los dados (jacks cat 6) a instalarse en el patch panel deben ser de color negro, y para el caso de los backbones los jacks cat 6A deben ser metálicos.
- Solo para el segundo piso considerar un patch panel de alta densidad de 48 puertos en una sola unidad de rack (1RU).
- Las aberturas libres serán completadas con tapas ciegas color negro.
- Cumplir con las pruebas de performance de la ANSI/TIA-568-C.2 o EIA/TIA 568B.2-10 Categoría 6, certificado por algún laboratorio independiente de reconocido prestigio como UL o ETL.
- Al patch panel agregar elemento de seguridad que sujete al cable UTP o F/UTP por la parte posterior, de modo que evite desconexiones por jalones.
- Las terminaciones deberán ser del tipo IDC 110 con herramienta de impacto estándar. también se aceptaran Patch Panels modulares que permitan alojar Jacks con terminación IDC sin herramienta de impacto.

**5.1.8. Ordenador Horizontal (02 unidades por cada patch panel)**

- Tipo Rackeable y Horizontal
- Capacidad 2RU
- Dimensiones físicas de 19 pulgadas de ancho.
- Color Negro



- Base Plastico PVC, ABS o metalico.

Nota: Se incluirá ordenadores horizontales de plástico de 2RU del tipo frontal con tapa a fin de que la instalación quede ordenada de forma eficiente de Gabinetes de Pared, Se debe considerar 02 ordenadores por cada patch panel instalado.

#### 5.1.9. Gabinete Principal (01 unidad)

42 RU (Alto 2mts Ancho 0.60 Prof. 1 mts)

Gabinete de PISO

Para instalación estándar de 19". Puerta Frontal de Vidrio Templado. Fácil operación y mantenimiento desde la parte posterior del equipo. Paneles laterales desmontables, cierres laterales de fácil instalación y mantenimiento. Entrada de cable por la cubierta superior y el panel inferior. Ángulo de apertura de la puerta de entrada por encima de 180 grados. Ángulo de giro de la puerta de trasera de hasta 90 grados. Sección de la estructura de doble soldadura al bastidor. Fabricación en acero laminado en frío SPCC. Espesor: Perfiles de montaje 1,5 mm. Porcentaje de Ventilación 72%. Fabricado en acero laminado en frío SPCC.

Desengrasado, decapado, fosfórico, recubrimiento de polvo

Grado de protección: IP 20.

Cumple con normas ANSI/EIA RS 310-D, IEC297-2 DIN41494; PIEZA1, DIN41494;PART7, estándar ETSI.



#### 5.1.10. Gabinetes Secundarios (04 unidades)

09 RU (Alto 0.50 Ancho 0.60 Prof. 0.55)

Gabinete de Pared – Tipo pivotable.

Para instalación estándar de 19". Puerta Frontal de Vidrio Templado. Fácil operación y mantenimiento desde la parte posterior del equipo. Paneles laterales desmontables, cierres laterales de fácil instalación y mantenimiento. Entrada de cable por la cubierta superior y el panel inferior. Ángulo de apertura de la puerta de entrada por encima de 180 grados. Ángulo de giro de la puerta de trasera de hasta 90 grados. Sección de la estructura de doble soldadura al bastidor. Fabricación en acero laminado en frío SPCC. Espesor: Perfiles de montaje 1,5 mm. Porcentaje de Ventilación 72%. Fabricado en acero laminado en frío SPCC.

Desengrasado, decapado, fosfórico, recubrimiento de polvo

Grado de protección: IP 20.

Cumple con normas ANSI/EIA RS 310-D, IEC297-2 DIN41494; PIEZA1, DIN41494;PART7, estándar ETSI.

#### 5.1.11. Kit Ventiladores (01 unidad para gabinete de piso y 04 unidades para gabinetes de pared)

- Kit ventiladores para gabinete de pared y Kit de ventiladores para gabinete de piso



- Voltaje de operación 220 V.
- Emisión de bajo ruido.
- Dimensiones: Largo 120 mm x Alto 120 mm x Ancho 38 mm.

**5.1.12.Power Rack (02 unidades para gabinete de piso y 04 unidades para gabinetes de pared)**

- Regleta Eléctrica 08 tomas con toma a tierra
- Estructura Acero laminado al frío.
- Tomacorriente 15 amperios.
- Cable de poder 3x14AWG.
- Switch ON/OFF fusible de 10 amperios
- Longitud del cable 2 a 3 mt.

**5.1.13.Accesorios para Canalización: Canaletas**

**CANALETA 20X12**

Canaleta Blanca de 20mm de Base x 12mm de Altura, 2 Metros de longitud.  
Película de protección que previene de suciedad y rayones durante la instalación.  
Gama completa de accesorios que facilitan una instalación duradera y estética.  
Clasificación M1, según la norma NFP 92501. NO inflamable.  
Cumple las normas IK10 e IP42.  
Resistencia a las llamas Autoextinguible UL 94 HB  
Normas IEC 61084-2-1 UL 1595  
Características ambientales Resistencia al aceite Impact resistant Lubricant resistant

**CANALETA 40X25**

Canaleta Blanca de 40mm de Base x 25mm de Altura, 2 Metros de longitud.  
Se permitirá el modelo que use doble canal si es el caso de que por la misma ruta vaya el sistema eléctrico.  
Película de protección que previene de suciedad y rayones durante la instalación.  
Gama completa de accesorios que facilitan una instalación duradera y estética.  
Clasificación M1, según la norma NFP 92501. NO inflamable.  
Cumple las normas IK10 e IP42.  
Resistencia a las llamas Autoextinguible UL 94 HB  
Normas IEC 61084-2-1 UL 1595  
Características ambientales Resistencia al aceite Impact resistant Lubricant resistant

**CANALETA 60X40**

Canaleta Blanca de 60mm de Base x 40mm de Altura, 2 Metros de longitud.  
Se permitirá el modelo que use doble canal si es el caso de que por la misma ruta vaya el sistema eléctrico.



Película de protección que previene de suciedad y rayones durante la instalación.  
Gama completa de accesorios que facilitan una instalación duradera y estética.  
Clasificación M1, según la norma NFP 92501. NO inflamable.  
Cumple las normas IK10 e IP42.  
Resistencia a las llamas Autoextinguible UL 94 HB  
Normas IEC 61084-2-1 UL 1595  
Características ambientales Resistencia al aceite Impact resistant Lubricant resistant

#### 5.1.14. ROTULACIÓN DEL CABLEADO

- Deberá ser una rotuladora especial Profesional
- La tecnología del rotulador debe ser de Transferencia Térmica
- El color de la cinta debe ser fondo blanco con letras negras.
- La tecnología de la Cinta (etiquetas) debe ser de termotransferencia laminada.
- Tiene que cumplir con el formato de identificador ANSI / EIA / TIA-606 corto y largo.
- Debe soportar imprimir etiquetas de hasta 18 mm

#### 5.1.15. CERTIFICADOR DE CABLEADO

- Con el Nivel 2G de ANSI / TIA-1152-A y con los requisitos de precisión del comprobador en campo del estándar de nivel VI propuesto en IEC 61935-1 Ed. 5 hasta 2000 MHz.
- debe ser compatible con todo el conjunto de normas sobre desequilibrio de resistencia, necesarias para la alimentación sobre Ethernet (PoE)
- Documentos de los estándares IEEE 802.3bt, ANSI/TIA/EIA-568, e ISO/IEC 11801
- Las mediciones de TCL y ELTCTL, deben cumplir con el estándar IEC 61935-1-1
- Tener servicio en la nube que permita al Gestor de proyectos configurar los comprobadores de forma remota, monitorizar el progreso del trabajo e incluso localizar el comprobador desde cualquier dispositivo inteligente.

**Nota Importante:** Al proveedor se le facilitará un plano con la distribución de las distintas áreas para un mejor análisis

#### 5.1.16. SWITCH DE 48 PUERTOS 2 + ADMINISTRABLE 10/100/1000 MBPS (04 UNIDADES)

##### Puertos e Interfaces

Cantidad de puertos SFP (Fibra Optica)	4
Puertos tipo básico de conmutación RJ-45 Ethernet	Gigabit Ethernet (10/100/1000)

Puertos básicos de conmutación RJ-45	48
--------------------------------------	----

##### Control de energía

Frecuencia de entrada AC	50/60 Hz
--------------------------	----------

##### Condiciones ambientales

Intervalo de humedad relativa para funcionamiento	10 - 90%
Intervalo de temperatura de almacenaje	-25 - 70 °C
Intervalo de temperatura operativa	-5 - 50 °C
Intervalo de humedad relativa durante almacenaje	10 - 90%





<b>Red</b>	
Soporte de control de flujo	
Espeje de puertos	
Control de transmisión de tormentas	
Ethernet LAN, velocidad de transferencia de datos	1000 Mbit/s
Auto MDI / MDI-X	
Protocolo de árbol de expansión	
Bloqueo de cabeza de línea (HOL)	
Soporte VLAN	
Jumbo frames	9000
<b>Transmisión de datos</b>	
Tabla de direcciones MAC	8000 entradas
Jumbo Frames, soporte	
Número de VLANs	255
<b>Seguridad</b>	
MAC, filtro de direcciones	
Lista de Control de Acceso (ACL)	
Soporte SSH/SSL	
Reglas de lista de control de acceso	512
<b>Características de administración</b>	
MIB, soporte	
Capa del interruptor	L2/L3
Calidad de servicio (QoS) soporte	
Multidifusión, soporte	
Administración basada en web	
Tipo de interruptor	Gestionado
Configuración de ajustes de ubicación (CLI)	
<b>Otras características</b>	
Montaje en rack	
<b>Diseño</b>	
Indicadores LED	
<b>Fuente de alimentación</b>	
Fuente de alimentación incluida	
<b>Desempeño</b>	
Protocolos de gestion	SNMP

#### 5.1.17. SWITCH DE 24 PUERTOS CAPA 3 ADMINISTRABLE 10/100/1000 MBPS (01 UNIDAD)

<b>Puertos e Interfaces</b>	
SFP + Cantidad de puertos de fibra Optica (10g)	4
Puertos tipo básico de conmutación RJ-45 Ethernet	Gigabit Ethernet (10/100/1000)
Puertos básicos de conmutación RJ-45	24



#### Condiciones ambientales

Intervalo de humedad relativa para funcionamiento	10 - 90%
Intervalo de temperatura de almacenaje	-25 - 70 °C
Intervalo de temperatura operativa	-5 - 50 °C
Intervalo de humedad relativa durante almacenaje	10 - 90%

#### Red

Estándares de red	IEEE 802.1D, IEEE 802.1w, IEEE 802.1s, IEEE 802.3, IEEE 802.3u, IEEE 802.3ab, IEEE 802.3z, IEEE 802.3ad
-------------------	---

Soporte de control de flujo	
Espejeo de puertos	
Adición de vínculos	
Control de transmisión de tormentas	
Ethernet LAN, velocidad de transferencia de datos	10, 100, 1000 Mbit/s
IGMP	
Auto MDI / MDI-X	
Protocolo de árbol de expansión	
Bloqueo de cabeza de línea (HOL)	
Soporte VLAN	
Soporte 10G	
Jumbo frames	9000

#### Transmisión de datos

Tabla de direcciones MAC	16000 entradas
Jumbo Frames, soporte	
Número de VLANs	4094

#### Seguridad

MAC, filtro de direcciones	
Lista de Control de Acceso (ACL)	
Soporte SSH/SSL	
Reglas de lista de control de acceso	1024

#### Características de administración

MIB, soporte	
Capa del interruptor	L3

Calidad de servicio (QoS) soporte	
Multidifusión, soporte	
Administración basada en web	
Tipo de interruptor	Gestionado
ARP inspection	

Configuración de ajustes de ubicación (CLI)

**Otras características**

Montaje en rack

**Diseño**

Indicadores LED

**Fuente de alimentación**

Fuente de alimentación incluida

**Desempeño**

Protocolos de gestión

SNMP

**6. RESUMEN DE PUNTOS PARA CABLEADO ESTRUCTURADO**

**PABELLÓN "A" SEDE ADMINISTRATIVA HUANCUCRO 4.3 Ha**

El equipamiento e instalación de la red UTP o F/UTP debe ser de topología estrella, con cable UTP de categoría 6, así mismo se deberá considerar 03 backbones en categoría 6a para alimentar los 03 pisos del edificio con sus respectivos gabinetes de pared 9RU, el postor deberá proporcionar los dispositivos de conversión y acoplamiento necesarios.



NIVELES	PUNTOS DE RED
SÓTANO	4
PISO 1	24
PISO 2	28
PISO- 3	23
<b>TOTAL, DE PUNTOS DE CONEXIÓN</b>	<b>79</b>

**Equipamiento**

- 79 puntos de conexión.
- 03 gabinetes de pared 9RU
- 01 gabinete de piso 42RU
- 01 Switch de 24 Puertos CAPA 3 Centro de Datos
- 03 Switch 48 Puertos Capa 2+
- 01 cable HDMI para el sótano auditorio.

**Nota:** Toda instalación de los puntos de red y configuración de los equipos (Switch) debe ser previa coordinación con la Oficina de Tecnologías de la Información.

**PABELLÓN "B" SEDE ACADÉMICA HUANCUCRO 4.3 Ha**

El equipamiento e instalación de la red UTP o F/UTP debe ser de topología estrella, con cable UTP de categoría 6, así mismo se deberá considerar 01 backbone en categoría 6A en el cableado horizontal, el postor deberá proporcionar los dispositivos de conversión y acoplamiento necesarios



NIVELES	TOMA DATA
PISO 1	4
PISO 2	4
PISO 3	4
PISO 4	10
<b>TOTAL, DE PUNTOS DE CONEXIÓN</b>	<b>22</b>

#### Equipamiento

- 22 puntos de conexión.
- 01 gabinetes de pared 9RU
- 01 Switch 48 Puertos Capa 2+
- 11 cables HDMI para las aulas, que servirán para la conexión del pc con los proyectores de las aulas correspondientes.

**Nota:** Los Backbon deben llegar al switch ubicado en el ambiente para el DATA CENTER.

Toda instalación de los puntos de red y configuración de los equipos (Switch) debe ser previa coordinación con la Oficina de Tecnologías de la Información.

#### 6.1. DESCRIPCION DETALLADA DE MATERIALES Y PROCEDIMIENTO DE INSTALACION DE LA RED DE DATOS PARA LAS OFICINAS ADMINISTRATIVAS Y SALONES.

- La instalación del cableado de red con todos sus accesorios debe ser previa coordinación con la Oficina de Tecnologías de la Información.
- La instalación y configuración de los Switch debe ser previa coordinación con la Oficina de Tecnologías de la Información.
- El Gabinete principal descrito debe ser del tipo de piso 42RU con puerta delantera de vidrio templado posterior metálico
- Los Gabinetes secundarios descritos deben ser del tipo abatible con puerta delantera de vidrio templado y de 9ru
- Tiene que estar anclado como mínimo a 1.80 mts contados desde su base.
- El tipo de anclaje en la pared debe ser con Tarugos plásticos que soporten stove Bolts de 4", y que tienen que ser como mínimo 4 para el correcto soporte del mismo.
- En el gabinete principal debe estar instalado el Patch panel CAT6A de Backbones.
- En los gabinetes secundarios deben estar instalados sus respectivos Patch panel CAT6
- Cada puerto debe estar con sus respectivos patch cords de 03 pies.
- Los Patch cords deben estar debidamente identificados y etiquetados en ambos extremos.
- Las etiquetas deben ser especiales de acuerdo a las normas técnicas descritas, no se permitirá el etiquetado con papel común adosable ni con plumón indeleble o cinta masking o equivalentes, los cuales en la evaluación final van a ser motivo de observación al proveedor.
- El etiquetado igualmente debe ir en la parte posterior de cada cable que llegue al patch panel para una mejor facilidad de identificado de los mismos.
- Los gabinetes deben ser etiquetados para su identificación de acuerdo a norma para indicar sus zonas o posiciones, dicha etiqueta debe estar preferiblemente instalada





en uno de los ordenadores de cable o en la parte exterior de la puerta de vidrio. Igualmente se recomienda de que esté incorporado sea dentro o al costado del gabinete una leyenda indicando las zonas de llegada de los backbones y puntos de red.

- Deben estar instalados 02 ordenadores de cable de por cada patch panel. El ordenamiento de los patch cords dentro del gabinete debe ser simétrico, evitando enredos dentro de los ordenadores de cable.
- Se debe dejar de 4 a 5 mts de llegada de cable en el gabinete principal, contados desde la caja de salida de datos adjunta, para así tener la facilidad de maniobrar el gabinete por motivos de mantenimiento, reordenamiento o reposicionamiento.
- Igualmente se debe dejar de 1.5 a 2.0 mts de llegada de cable dentro de los gabinetes secundarios a fin de tener igualmente la facilidad de maniobrar el mismo por motivos de mantenimiento o reordenamiento.
- El peinado de los cables a la llegada de los gabinetes y dentro de ellos deben ser simétricos y ser debidamente ordenados con cinta especial Velcro. No se permitirá el ordenamiento de los cables de red con cinta aislante, cordones ni equivalentes y solo se permitirán cintillos como un auxiliar para el caso de sujeción y éstos no deben estar presionados para evitar el daño en la cablería de datos.
- Igualmente dentro del gabinete debe ir instalado un power Rack de 08 salidas en la parte posterior del mismo y Kit de 02 ventiladores para gabinete de pared.
- Tanto la llegada de los puntos de red y backbone debe estar debidamente canalizada con canaletas plásticas adecuadas de acuerdo al volumen de los mismos, se permitirá la instalación de canaletas plásticas especiales con canal doble interno para el paso de sistema eléctrico y de datos simultáneos. Dichas canaletas deben contar con sus respectivos ángulos y accesorios de acuerdo a los requerimientos ya descritos.
- Los faceplates deben estar debidamente etiquetados de acuerdo a las posiciones de los puntos y de los pisos y de las áreas a las que pertenecen.
- En caso de que los faceplates tengan más de 1 puerto, estos deberán ser cubiertos con tapas ciegas del mismo color del faceplate y de la misma marca.
- Los jacks de datos Cat6 para la zona de patch panel deberá ser color negro.
- Los jacks de datos Cat6 para los puntos de llegada deberán ser de color azul.
- Los Patch cords a instalarse en cada patch panel de datos deberá ser de 03 pies, color azul.
- Para el caso de los Patch cords pertenecientes a los Backbones, debe ser de categoría 6A, estos pueden ser de color alternativo al azul para así poder diferenciarlos de una manera más rápida de los otros patch cords de datos.
- Toda instalación realizada en los ambientes de la UNAAT deberá ser cuidando la estética de la infraestructura.

#### 7. DOCUMENTACIÓN FINAL O ENTREGABLES

El postor deberá entregar al finalizar el servicio un informe técnico que contenga:

- Tabla de administración de los puntos de datos en los paneles.
- Diagramas esquemáticos de ubicación de puntos de datos y gabinetes. Y Relación e identificación de los puntos de red en cada área y piso.

- Entrega de planos detallados conforme el servicio donde se indique las rutas finales seguidas por el cableado estructurado de datos del cableado horizontal.
- Pruebas de certificación de cableado con reporte. Certificación local de cada punto instalado mediante protocolo de prueba en formato impreso.
- Los puntos de red etiquetados según norma.
- Archivo fotográfico detallado de las instalaciones realizadas.

#### 8. VISITA TECNICA GUIADA

Para la presentación de la Oferta Técnica los postores realizarán, de considerarlo necesario, una Visita Técnica Guiada a las instalaciones de la UNAAT en Acobamba. La fecha y hora de la visita técnica se deberá coordinar previamente con la Oficina de Tecnologías de la Información.

Se permitirán realizar toma fotográfica de las distintas áreas e instalaciones donde se realizará el cableado.

Al proveedor se le facilitará un plano con la distribución de las distintas áreas para un mejor análisis.

#### 9. CONSIDERACIONES FINALES

El proveedor será responsable de las siguientes actividades requeridas para el suministro

- Estudio de campo, Diseño de la red.
- Suministro de equipos.
- Obras civiles (en caso necesario).
- Transporte y viáticos de personal del proveedor y/o cliente (en caso necesario).
- Montaje de los equipos, Cableado, instalación y configuración de equipos a suministrar.
- Pruebas de funcionamiento y aceptación
- Puesta en servicio.
- Otras actividades inherentes a la provisión del servicio
- El proveedor deberá considerar otros materiales necesarios para el funcionamiento de la red estructurada y conexión eléctrica
- Todos estos documentos formarán parte del informe del Proyecto y serán entregadas en medio impreso (original y copia) y óptico (digital) junto al acta de entrega al final de los trabajos.



#### 10. GARANTÍA

El contratista deberá ofrecer una garantía de 12 meses por el servicio realizado, contados a partir de la aprobación del acta de conformidad.



**12. FORMA DE PAGO:**

100% al concluir el servicio, previa conformidad emitida por la Oficina de Tecnologías de la Información.

**13. PENALIDADES:**

Las penalidades por retraso injustificado en las prestaciones objeto del contrato se aplicarán de acuerdo al artículo 133 del Reglamento de La Ley de Contrataciones del Estado.

**14. PROTOCOLOS DE SEGURIDAD**

El proveedor deberá de prestar el servicio en estricto cumplimiento de los protocolos sanitarios y de seguridad en el trabajo conforme las normas establecidas en cada caso.



**ANEXO PLANOS DE UBICACIÓN DE PUNTOS DE RED**

NOTA: La ubicación de los puntos puede variar previa coordinación con la Oficina de Tecnologías de la Información

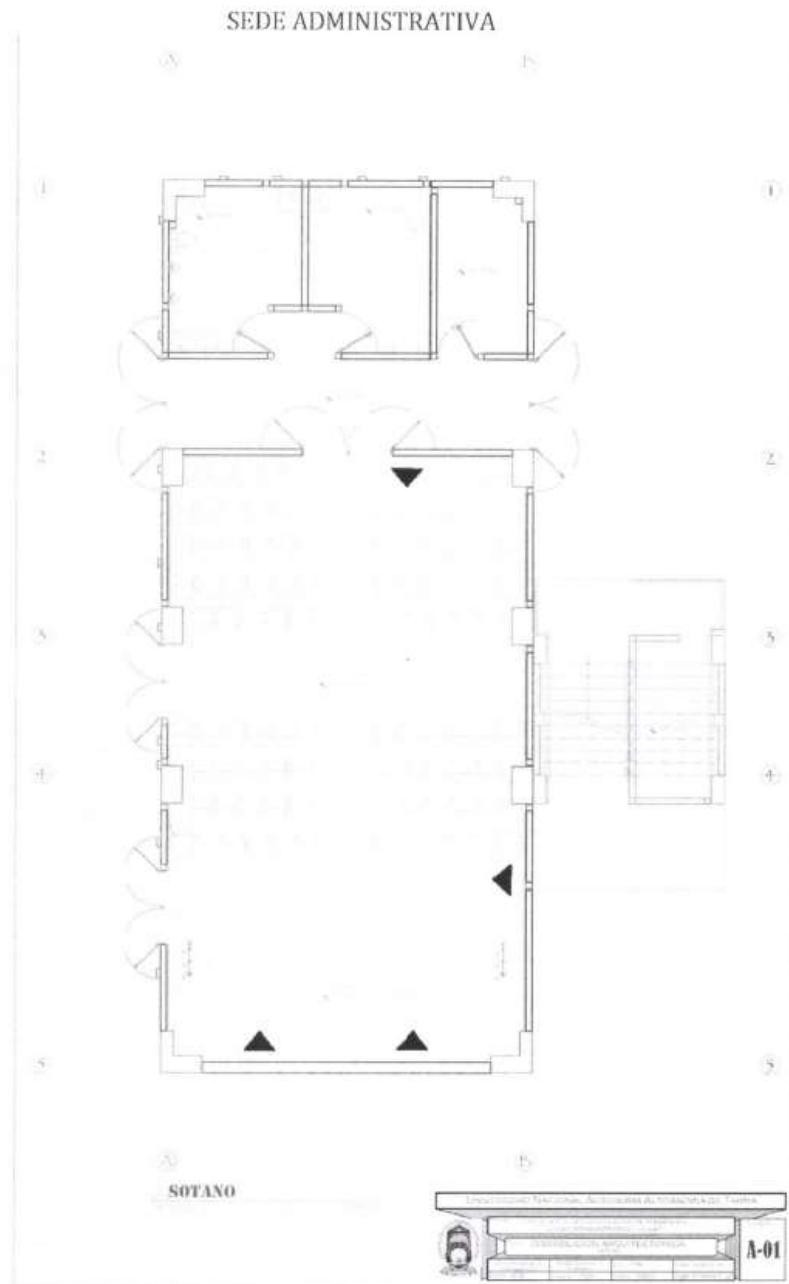

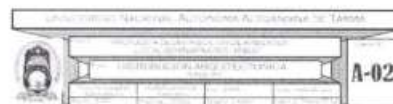
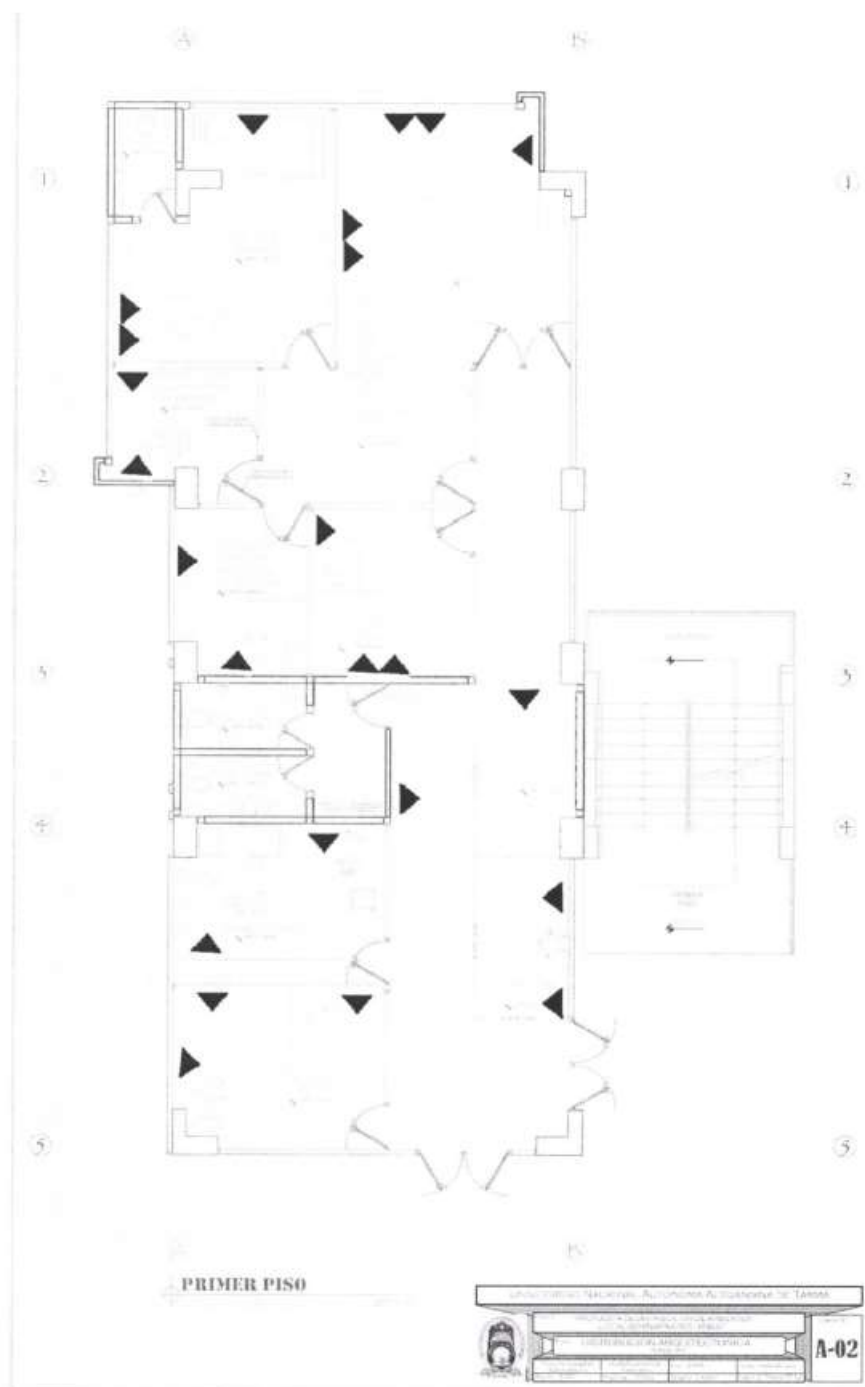

A-02

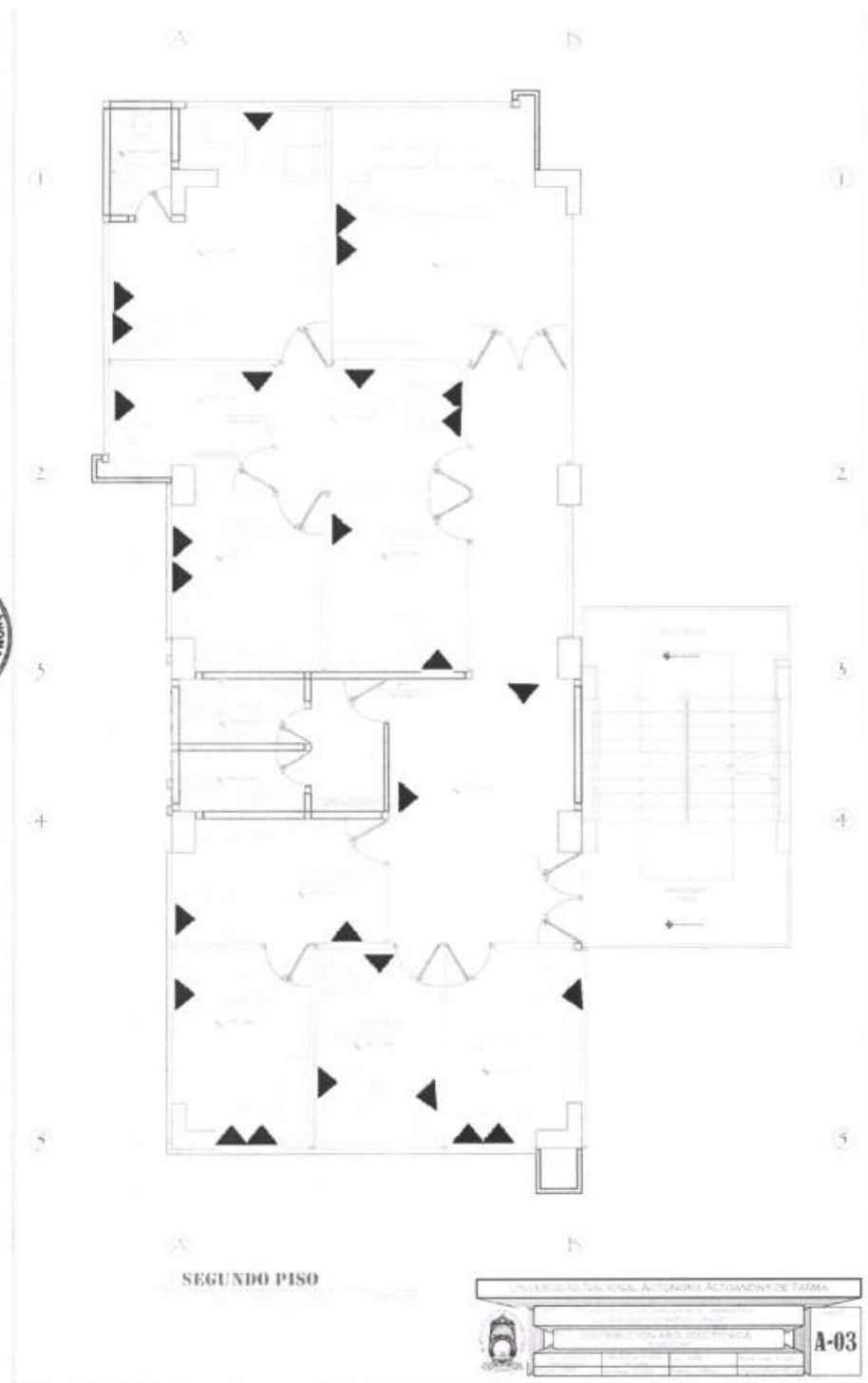

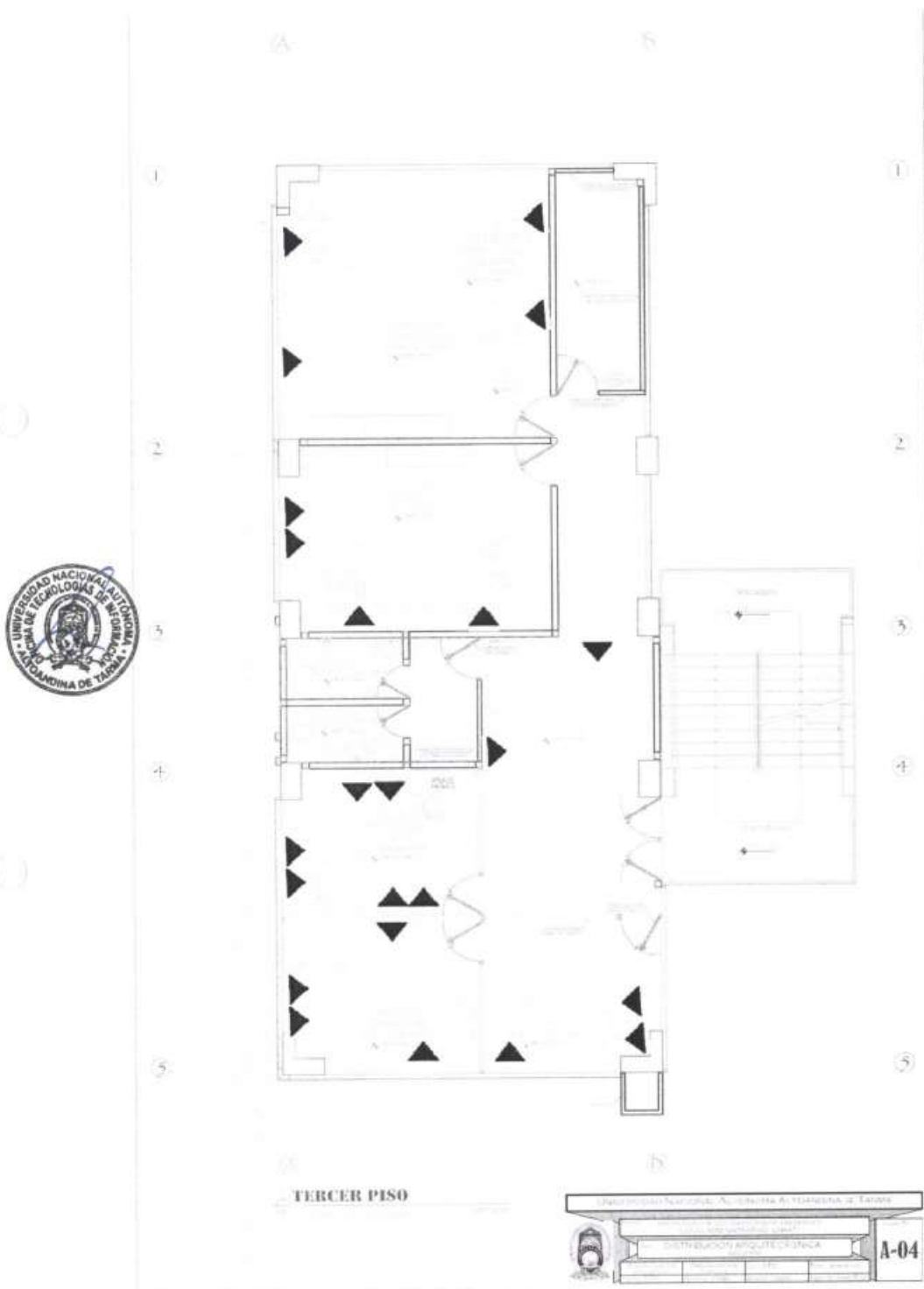

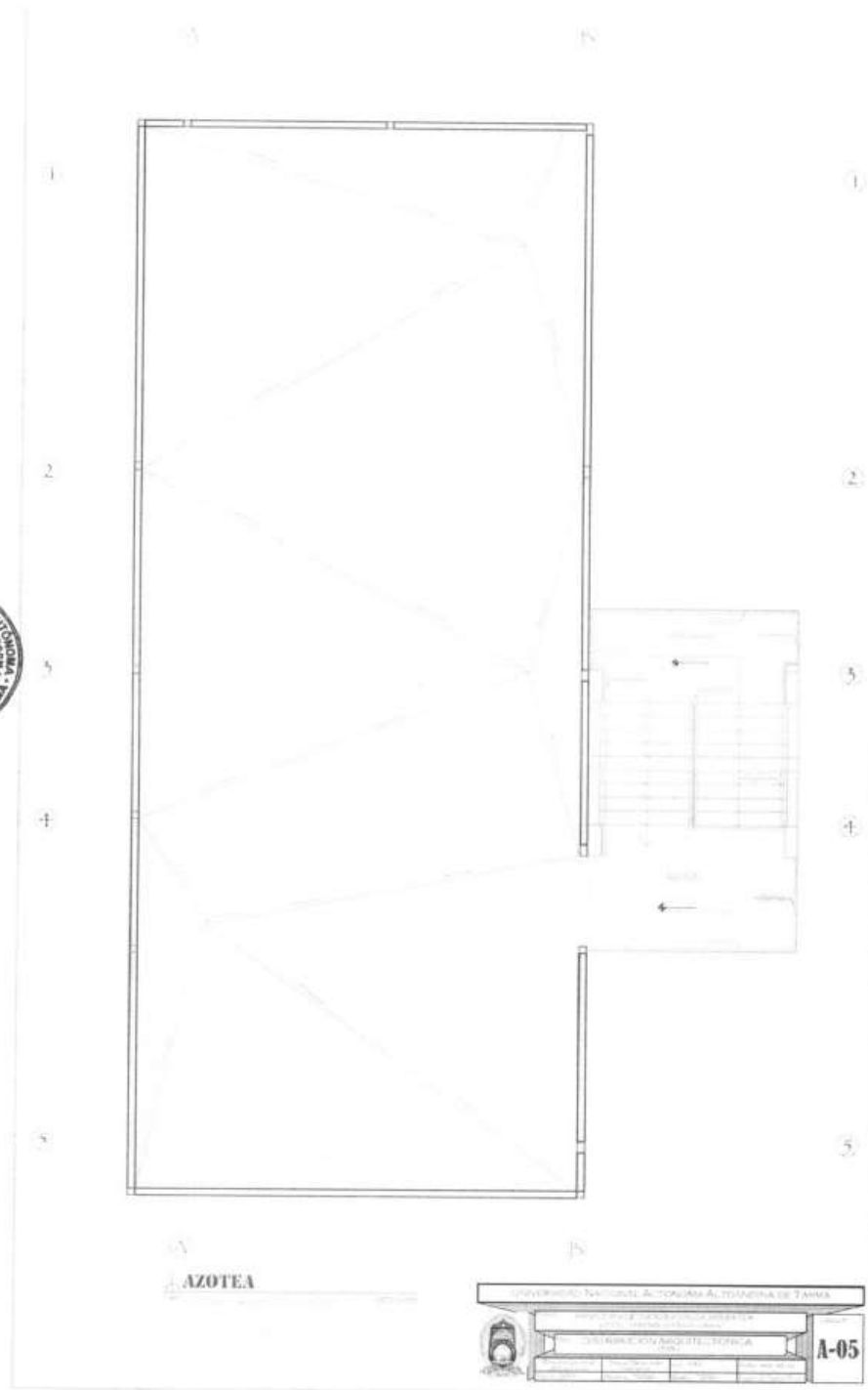

SEDE ACADÉMICA - AULAS

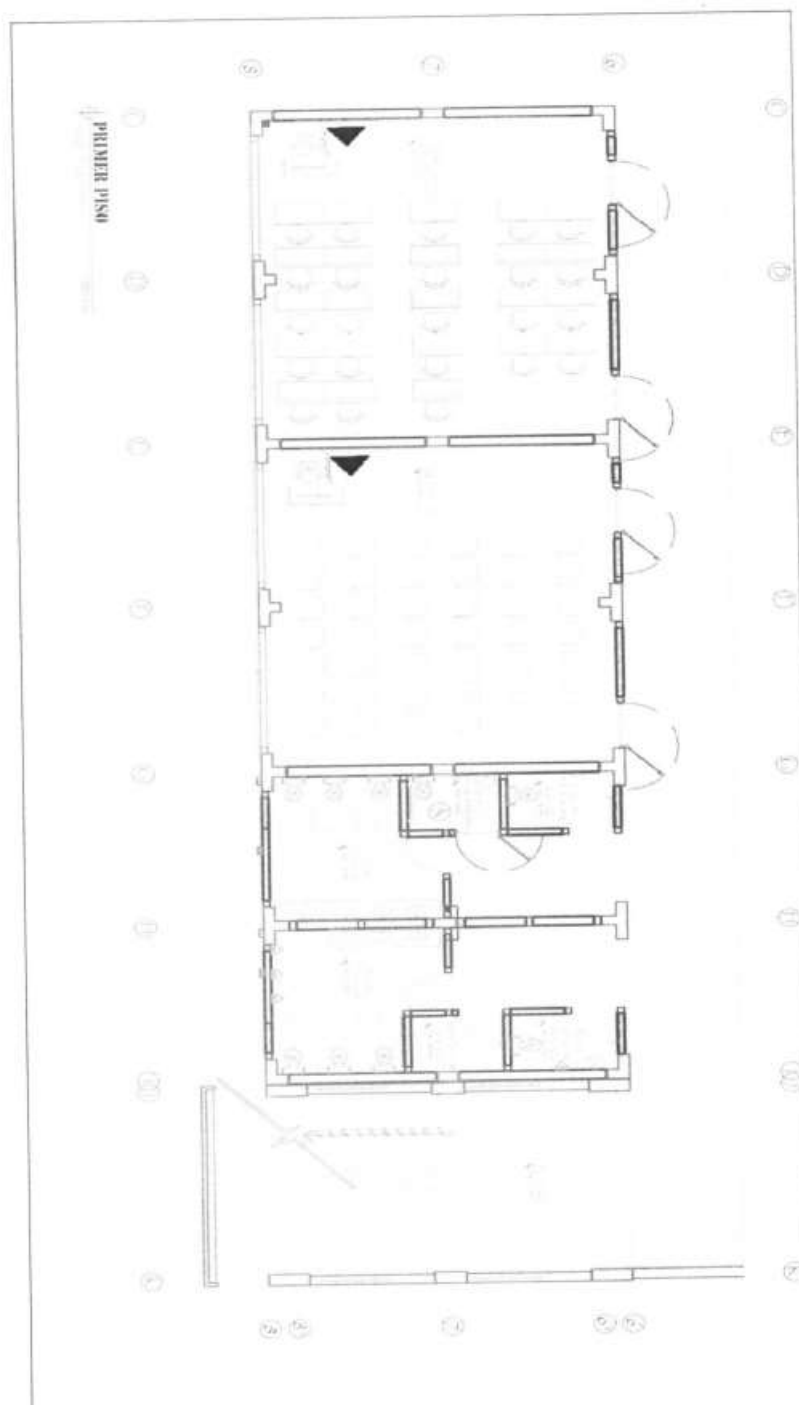

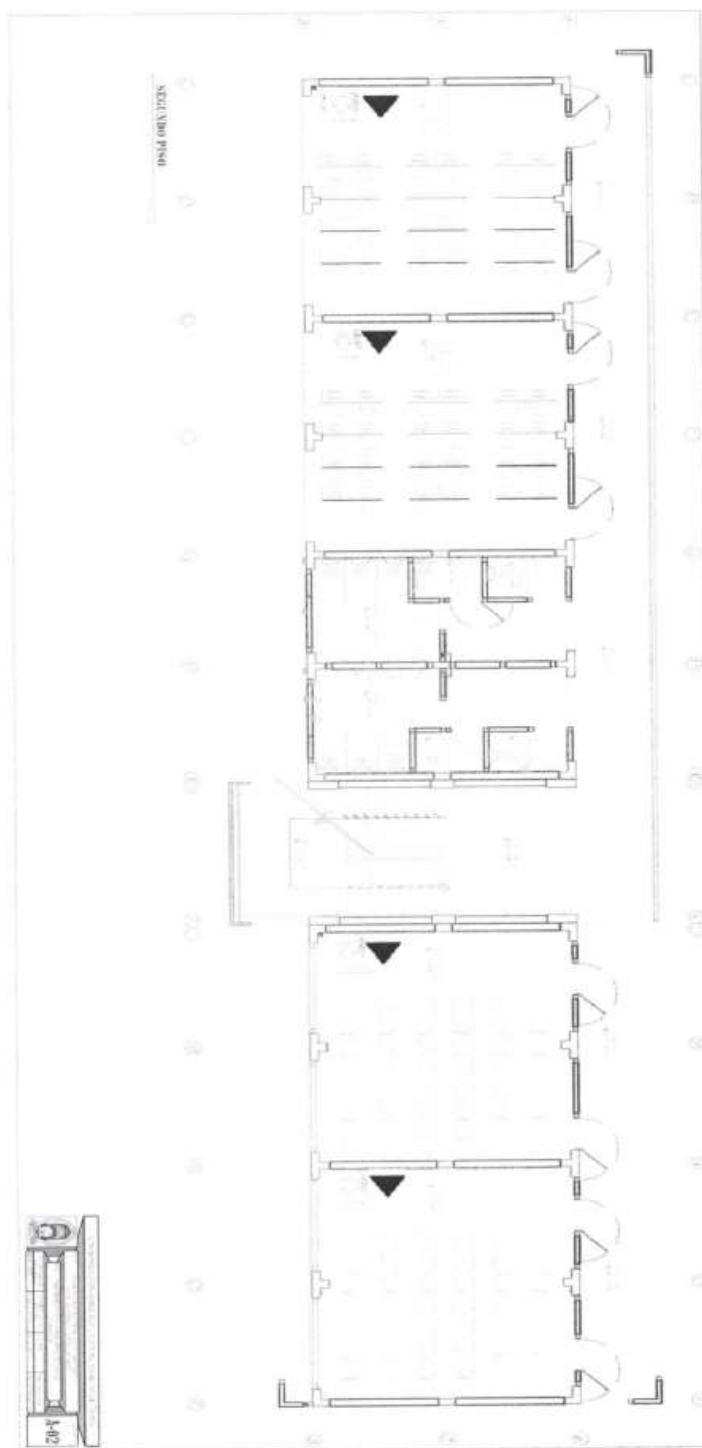



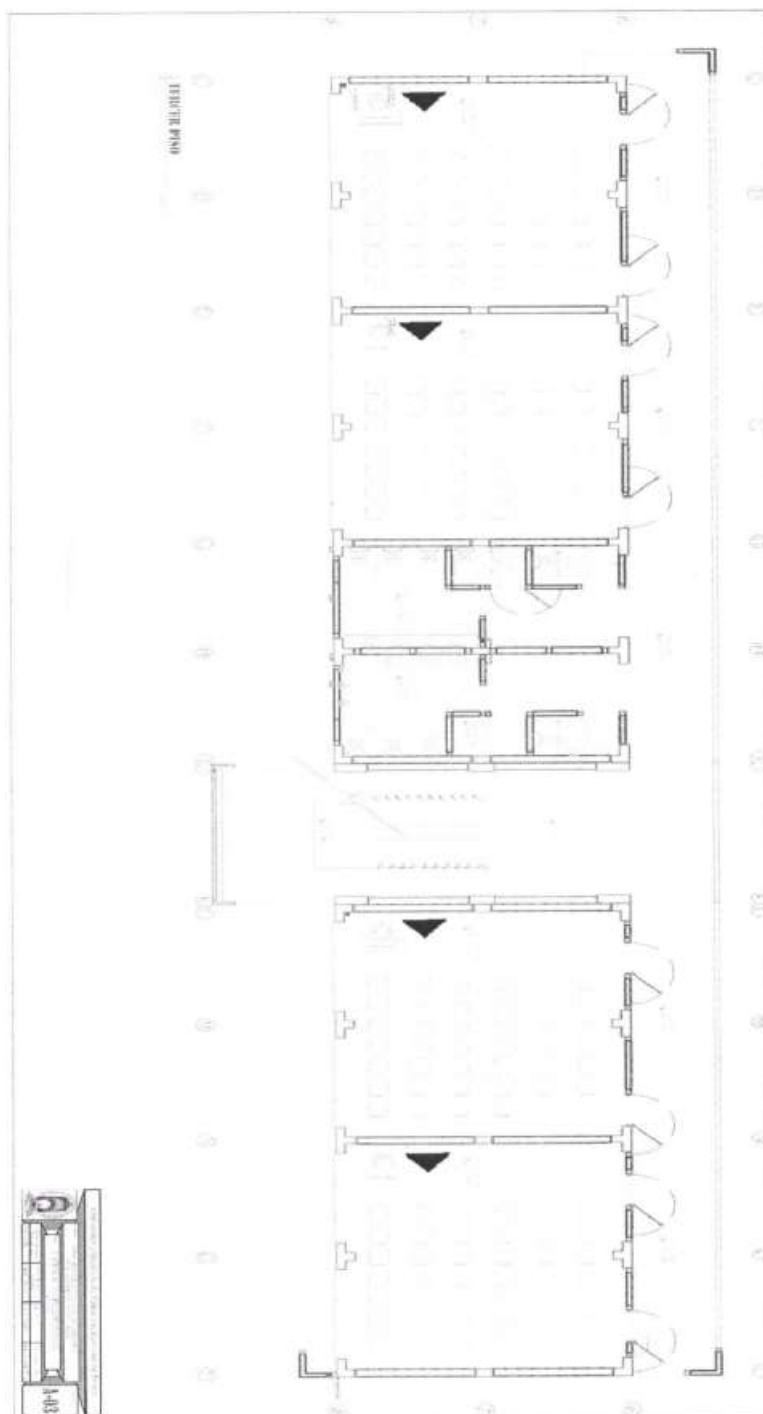



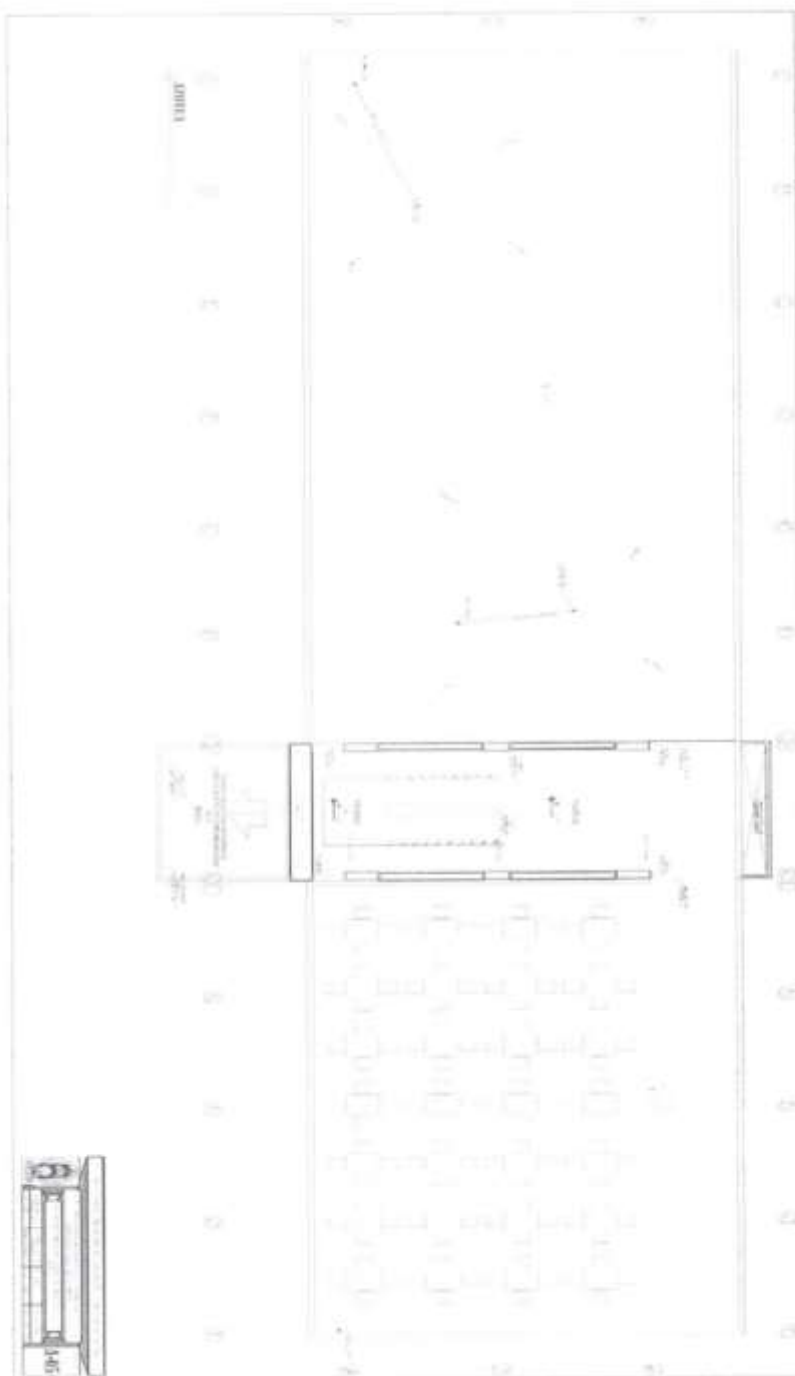

#### Importante

*Para determinar que los postores cuentan con las capacidades necesarias para ejecutar el contrato, el órgano encargado de las contrataciones o el comité de selección, según corresponda, incorpora los requisitos de calificación previstos por el área usuaria en el requerimiento, no pudiendo incluirse requisitos adicionales, ni distintos a los siguientes:*

### 3.2. REQUISITOS DE CALIFICACIÓN

<b>B</b>	<b>CAPACIDAD TÉCNICA Y PROFESIONAL</b>
<b>B.1</b>	<b>EQUIPAMIENTO ESTRATÉGICO</b>
	<p><u>Requisitos:</u></p> <p>- Certificador de puntos de Red con certificado de calibración dentro de los últimos 12 meses.</p> <p>Funcionalidades mínimas que debe tener el Certificador:</p> <ul style="list-style-type: none"> <li>• Con el Nivel 2G de ANSI / TIA-1152-A y con los requisitos de precisión del comprobador en campo del estándar de nivel VI propuesto en IEC 61935-1 Ed. 5 hasta 2000 MHz.</li> <li>• Debe ser compatible con todo el conjunto de normas sobre desequilibrio de resistencia, necesarias para la alimentación sobre Ethernet (PoE)</li> <li>• Documentos de los estándares IEEE 802.3bt, ANSI/TIA/EIA-568, e ISO/IEC 11801</li> <li>• Las mediciones de TCL y ELTCTL, deben cumplir con el estándar IEC 61935-1-1</li> <li>• Tener servicio en la nube que permita al Gestor de proyectos configurar los comprobadores de forma remota, monitorizar el progreso del trabajo e incluso localizar el comprobador desde cualquier dispositivo inteligente.</li> </ul> <p><u>Acreditación:</u></p> <p>Copia de documentos que sustenten la propiedad, la posesión, el compromiso de compra venta o alquiler u otro documento que acredite la disponibilidad del equipamiento estratégico requerido.</p> <p><b>Importante</b></p> <p><i>En el caso que el postor sea un consorcio los documentos de acreditación de este requisito pueden estar a nombre del consorcio o de uno de sus integrantes.</i></p>
<b>B.3</b>	<b>CALIFICACIONES DEL PERSONAL CLAVE</b>
<b>B.3.1</b>	<b>FORMACIÓN ACADÉMICA</b>
	<p><u>Requisitos:</u></p> <ul style="list-style-type: none"> <li>• JEFE DE PROYECTO Ingeniero electrónico o Electrónico y Telecomunicaciones, Ingeniero de sistemas</li> <li>• TECNICO ESPECIALISTA Técnico Electricista y/o electrónico y/o informático</li> </ul> <p><u>Acreditación:</u></p> <p>El grado o título profesional del personal presentado, será verificado por el órgano encargado de las contrataciones o comité de selección, según corresponda, en el Registro Nacional de Grados Académicos y Títulos Profesionales en el portal web de la Superintendencia Nacional de Educación Superior Universitaria - SUNEDU a través del siguiente link: <a href="https://enlinea.sunedu.gob.pe/">https://enlinea.sunedu.gob.pe/</a> o en el Registro Nacional de Certificados, Grados y Títulos a cargo del Ministerio de Educación a través del siguiente link : <a href="http://www.titulosinstitutos.pe/">http://www.titulosinstitutos.pe/</a>, según corresponda.</p> <p>En caso grado o título profesional no se encuentre inscrito en el referido registro, el postor debe presentar la copia del diploma respectivo a fin de acreditar la formación académica requerida.</p>
<b>B.4</b>	<b>EXPERIENCIA DEL PERSONAL CLAVE</b>
	<p><u>Requisitos:</u></p> <p>JEFE DE PROYECTO</p> <p>Experiencia mínima de 2 años, como especialista en cableado estructurado de cobre, certificado en la marca del cableado a ofertar.</p>



Experiencia mínima de 2 años Diseño o Elaboración o Implementación y/o Supervisión de  
Proyectos de Infraestructura de Telecomunicaciones.

**TECNICO ESPECIALISTA**

Experiencia mínima de 2 años como especialista en cableado estructurado de cobre, certificado en la marca del  
cableado a ofertar.

De presentarse experiencia ejecutada paralelamente (traslape) para el cómputo del tiempo de dicha  
experiencia sólo se considerará una vez el periodo traslapado.

**Acreditación:**

La experiencia del personal clave se acreditará con cualquiera de los siguientes documentos: (i) copia  
simple de contratos y su respectiva conformidad o (ii) constancias o (iii) certificados o (iv) cualquier otra  
documentación que, de manera fehaciente demuestre la experiencia del personal propuesto.

**Importante**

- Los documentos que acreditan la experiencia deben incluir los nombres y apellidos del personal clave, el cargo desempeñado, el plazo de la prestación indicando el día, mes y año de inicio y culminación, el nombre de la Entidad u organización que emite el documento, la fecha de emisión y nombres y apellidos de quien suscribe el documento.
- En caso los documentos para acreditar la experiencia establezcan el plazo de la experiencia adquirida por el personal clave en meses sin especificar los días se debe considerar el mes completo.
- Se considerará aquella experiencia que no tenga una antigüedad mayor a veinticinco (25) años anteriores a la fecha de la presentación de ofertas.
- Al calificar la experiencia del personal, se debe valorar de manera integral los documentos presentados por el postor para acreditar dicha experiencia. En tal sentido, aun cuando en los documentos presentados la denominación del cargo o puesto no coincida literalmente con aquella prevista en las bases, se deberá validar la experiencia si las actividades que realizó el personal corresponden con la función propia del cargo o puesto requerido en las bases.



C	EXPERIENCIA DEL POSTOR EN LA ESPECIALIDAD
	<p><u>Requisitos:</u></p> <p>El postor debe acreditar un monto facturado acumulado equivalente a S/ 469,500.00 (CUATROCIENTOS SESENTA Y NUEVE MIL QUINIENTOS CON 00/100 SOLES), por la contratación de servicios iguales o similares al objeto de la convocatoria, durante los ocho (8) años anteriores a la fecha de la presentación de ofertas que se computarán desde la fecha de la conformidad o emisión del comprobante de pago, según corresponda.</p> <p>En el caso de postores que declaren en el Anexo N° 1 tener la condición de micro y pequeña empresa, se acredita una experiencia de S/ 39,000.00 SOLES, por la venta de servicios iguales o similares al objeto de la convocatoria, durante los ocho (8) años anteriores a la fecha de la presentación de ofertas que se computarán desde la fecha de la conformidad o emisión del comprobante de pago, según corresponda. En el caso de consorcios, todos los integrantes deben contar con la condición de micro y pequeña empresa.</p> <p>Se consideran servicios similares a los siguientes: Servicio de instalación y/o mantenimiento de cableado estructurado de cobre y/o fibra óptica.</p> <p><u>Acreditación:</u></p> <p>La experiencia del postor en la especialidad se acreditará con copia simple de (i) contratos u órdenes de servicios, y su respectiva conformidad o constancia de prestación; o (ii) comprobantes de pago cuya cancelación se acredite documental y fehacientemente, con voucher de depósito, nota de abono, reporte de estado de cuenta, cualquier otro documento emitido por Entidad del sistema financiero que acredite el abono o mediante cancelación en el mismo comprobante de pago<sup>11</sup>, correspondientes a un máximo de veinte (20) contrataciones.</p> <p>En caso los postores presenten varios comprobantes de pago para acreditar una sola contratación, se debe acreditar que corresponden a dicha contratación; de lo contrario, se asumirá que los comprobantes acreditan contrataciones independientes, en cuyo caso solo se considerará, para la evaluación, las veinte (20) primeras contrataciones indicadas en el <b>Anexo N° 8</b> referido a la Experiencia del Postor en la Especialidad</p> <p>En el caso de servicios de ejecución periódica o continuada, solo se considera como experiencia la parte del contrato que haya sido ejecutada durante los ocho (8) años anteriores a la fecha de presentación de ofertas, debiendo adjuntarse copia de las conformidades correspondientes a tal parte o los respectivos comprobantes de pago cancelados.</p> <p>En los casos que se acredite experiencia adquirida en consorcio, debe presentarse la promesa de consorcio o el contrato de consorcio del cual se desprenda fehacientemente el porcentaje de las obligaciones que se asumió en el contrato presentado; de lo contrario, no se computará la experiencia proveniente de dicho contrato.</p> <p>Asimismo, cuando se presenten contratos derivados de procesos de selección convocados antes del 20.09.2012, la calificación se ceñirá al método descrito en la Directiva "Participación de Proveedores en Consorcio en las Contrataciones del Estado", debiendo presumirse que el porcentaje de las obligaciones equivale al porcentaje de participación de la promesa de consorcio o del contrato de consorcio. En caso que en dichos documentos no se consigne el porcentaje de participación se presumirá que las obligaciones se ejecutaron en partes iguales.</p> <p>Si el titular de la experiencia no es el postor, consignar si dicha experiencia corresponde a la matriz en caso que el postor sea sucursal, o fue transmitida por reorganización societaria, debiendo acompañar la documentación sustentatoria correspondiente.</p> <p>Si el postor acredita experiencia de otra persona jurídica como consecuencia de una reorganización societaria, debe presentar adicionalmente el <b>Anexo N° 9</b>.</p> <p>Cuando en los contratos, órdenes de servicios o comprobantes de pago el monto facturado se encuentre expresado en moneda extranjera, debe indicarse el tipo de cambio venta publicado por la Superintendencia de Banca, Seguros y AFP correspondiente a la fecha de suscripción del contrato, de emisión de la orden de servicios o de cancelación del comprobante de pago, según corresponda.</p> <p>Sin perjuicio de lo anterior, los postores deben llenar y presentar el <b>Anexo N° 8</b> referido a la Experiencia del Postor en la Especialidad</p>

<sup>11</sup> Cabe precisar que, de acuerdo con la **Resolución N° 0065-2018-TCE-S1 del Tribunal de Contrataciones del Estado**:

*"... el solo sello de cancelado en el comprobante, cuando ha sido colocado por el propio postor, no puede ser considerado como una acreditación que produzca fehaciencia en relación a que se encuentra cancelado. Admitir ello equivaldría a considerar como válida la sola declaración del postor afirmando que el comprobante de pago ha sido cancelado"*

*(...)*

*"Situación diferente se suscita ante el sello colocado por el cliente del postor [sea utilizando el término "cancelado" o "pagado"] supuesto en el cual sí se contaría con la declaración de un tercero que brinde certeza, ante la cual debiera reconocerse la validez de la experiencia".*



	<b>Importante</b>	
	<ul style="list-style-type: none"><li>• <i>Al calificar la experiencia del postor, se debe valorar de manera integral los documentos presentados por el postor para acreditar dicha experiencia. En tal sentido, aun cuando en los documentos presentados la denominación del objeto contractual no coincida literalmente con el previsto en las bases, se deberá validar la experiencia si las actividades que ejecutó el postor corresponden a la experiencia requerida.</i></li><li>• <i>En el caso de consorcios, solo se considera la experiencia de aquellos integrantes que se hayan comprometido, según la promesa de consorcio, a ejecutar el objeto materia de la convocatoria, conforme a la Directiva "Participación de Proveedores en Consorcio en las Contrataciones del Estado".</i></li></ul>	

<b>Importante</b>
<ul style="list-style-type: none"><li>• <i>Si como resultado de una consulta u observación corresponde precisarse o ajustarse el requerimiento, se solicita la autorización del área usuaria y se pone de conocimiento de tal hecho a la dependencia que aprobó el expediente de contratación, de conformidad con el numeral 72.3 del artículo 72 del Reglamento.</i></li><li>• <i>El cumplimiento de los Términos de Referencia se realiza mediante la presentación de una declaración jurada. De ser el caso, adicionalmente la Entidad puede solicitar documentación que acredite el cumplimiento del algún componente de estos. Para dicho efecto, consignará de manera detallada los documentos que deben presentar los postores en el literal e) del numeral 2.2.1.1 de esta sección de las bases.</i></li><li>• <i>Los requisitos de calificación determinan si los postores cuentan con las capacidades necesarias para ejecutar el contrato, lo que debe ser acreditado documentalmente, y no mediante declaración jurada.</i></li></ul>

## CAPÍTULO IV FACTORES DE EVALUACIÓN

La evaluación se realiza sobre la base de cien (100) puntos.

Para determinar la oferta con el mejor puntaje y el orden de prelación de las ofertas, se considera lo siguiente:

FACTOR DE EVALUACIÓN	PUNTAJE / METODOLOGÍA PARA SU ASIGNACIÓN
<b>A. PRECIO</b>	
<p><u>Evaluación:</u></p> <p>Se evaluará considerando el precio ofertado por el postor.</p> <p><u>Acreditación:</u></p> <p>Se acreditará mediante el registro en el SEACE o el documento que contiene el precio de la oferta (<b>Anexo N° 6</b>), según corresponda.</p>	<p>La evaluación consistirá en otorgar el máximo puntaje a la oferta de precio más bajo y otorgar a las demás ofertas puntajes inversamente proporcionales a sus respectivos precios, según la siguiente fórmula:</p> $P_i = \frac{O_m \times PMP}{O_i}$ <p>i= Oferta  <b>P<sub>i</sub></b>= Puntaje de la oferta a evaluar  <b>O<sub>i</sub></b>=Precio i  <b>O<sub>m</sub></b>= Precio de la oferta más baja  <b>PMP</b>=Puntaje máximo del precio</p> <p style="text-align: right;"><b>80 puntos</b></p>

### Importante

*Los factores de evaluación elaborados por el órgano encargado de las contrataciones o el comité de selección, según corresponda, son objetivos y guardan vinculación, razonabilidad y proporcionalidad con el objeto de la contratación. Asimismo, estos no pueden calificar con puntaje el cumplimiento de los Términos de Referencia ni los requisitos de calificación.*

OTROS FACTORES DE EVALUACIÓN	Hasta 20 puntos
<b>B. PLAZO DE PRESTACIÓN DEL SERVICIO<sup>12</sup></b>	
<p><u>Evaluación:</u></p> <p>Se evaluará en función al plazo ofertado, el cual debe mejorar el plazo de ejecución establecido en los Términos de Referencia.</p> <p><u>Acreditación:</u></p> <p>Se acreditará mediante la presentación de declaración jurada de plazo de prestación del servicio. (<b>Anexo N° 4</b>)</p>	<p>En 25 días calendario: <b>20 puntos</b></p> <p>De 26 hasta 27 días calendario: <b>15 puntos</b></p> <p>De 28 hasta 29 días calendario: <b>10 puntos</b></p>

<sup>12</sup> Este factor podrá ser consignado cuando del expediente de contratación se advierta que el plazo establecido para la prestación del servicio admite reducción, para lo cual deben establecerse rangos razonables para la asignación de puntaje, esto es que no suponga un riesgo de incumplimiento contractual y que represente una mejora al plazo establecido.

## CAPÍTULO V PROFORMA DEL CONTRATO

### Importante

*Dependiendo del objeto del contrato, de resultar indispensable, puede incluirse cláusulas adicionales o la adecuación de las propuestas en el presente documento, las que en ningún caso pueden contemplar disposiciones contrarias a la normativa vigente ni a lo señalado en este capítulo.*

Conste por el presente documento, la contratación del servicio de [CONSIGNAR LA DENOMINACIÓN DE LA CONVOCATORIA], que celebra de una parte [CONSIGNAR EL NOMBRE DE LA ENTIDAD], en adelante LA ENTIDAD, con RUC N° [.....], con domicilio legal en [.....], representada por [.....], identificado con DNI N° [.....], y de otra parte [.....], con RUC N° [.....], con domicilio legal en [.....], inscrita en la Ficha N° [.....] Asiento N° [.....] del Registro de Personas Jurídicas de la ciudad de [.....], debidamente representado por su Representante Legal, [.....], con DNI N° [.....], según poder inscrito en la Ficha N° [.....], Asiento N° [.....] del Registro de Personas Jurídicas de la ciudad de [.....], a quien en adelante se le denominará EL CONTRATISTA en los términos y condiciones siguientes:

### **CLÁUSULA PRIMERA: ANTECEDENTES**

Con fecha [.....], el órgano encargado de las contrataciones o el comité de selección, según corresponda, adjudicó la buena pro de la **ADJUDICACIÓN SIMPLIFICADA N° [CONSIGNAR NOMENCLATURA DEL PROCEDIMIENTO DE SELECCIÓN]** para la contratación de [CONSIGNAR LA DENOMINACIÓN DE LA CONVOCATORIA], a [INDICAR NOMBRE DEL GANADOR DE LA BUENA PRO], cuyos detalles e importe constan en los documentos integrantes del presente contrato.

### **CLÁUSULA SEGUNDA: OBJETO**

El presente contrato tiene por objeto [CONSIGNAR EL OBJETO DE LA CONTRATACIÓN].

### **CLÁUSULA TERCERA: MONTO CONTRACTUAL**

El monto total del presente contrato asciende a [CONSIGNAR MONEDA Y MONTO], que incluye todos los impuestos de Ley.

Este monto comprende el costo del servicio, todos los tributos, seguros, transporte, inspecciones, pruebas y, de ser el caso, los costos laborales conforme a la legislación vigente, así como cualquier otro concepto que pueda tener incidencia sobre la ejecución del servicio materia del presente contrato.

### **CLÁUSULA CUARTA: DEL PAGO<sup>13</sup>**

LA ENTIDAD se obliga a pagar la contraprestación a EL CONTRATISTA en [INDICAR MONEDA], en [INDICAR SI SE TRATA DE PAGO ÚNICO, PAGOS PARCIALES O PAGOS PERIÓDICOS], luego de la recepción formal y completa de la documentación correspondiente, según lo establecido en el artículo 171 del Reglamento de la Ley de Contrataciones del Estado.

Para tal efecto, el responsable de otorgar la conformidad de la prestación deberá hacerlo en un plazo que no excederá de los siete (7) días de producida la recepción, salvo que se requiera efectuar pruebas que permitan verificar el cumplimiento de la obligación, en cuyo caso la conformidad se emite en un plazo máximo de quince (15) días, bajo responsabilidad de dicho funcionario.

LA ENTIDAD debe efectuar el pago dentro de los diez (10) días calendario siguientes de otorgada la conformidad de los servicios, siempre que se verifiquen las condiciones establecidas en el contrato para ello, bajo responsabilidad del funcionario competente.

<sup>13</sup> En cada caso concreto, dependiendo de la naturaleza del contrato, podrá adicionarse la información que resulte pertinente a efectos de generar el pago.

En caso de retraso en el pago por parte de LA ENTIDAD, salvo que se deba a caso fortuito o fuerza mayor, EL CONTRATISTA tendrá derecho al pago de intereses legales conforme a lo establecido en el artículo 39 de la Ley de Contrataciones del Estado y en el artículo 171 de su Reglamento, los que se computan desde la oportunidad en que el pago debió efectuarse.

#### **CLÁUSULA QUINTA: DEL PLAZO DE LA EJECUCIÓN DE LA PRESTACIÓN**

El plazo de ejecución del presente contrato es de [.....], el mismo que se computa desde [CONSIGNAR SI ES DEL DÍA SIGUIENTE DEL PERFECCIONAMIENTO DEL CONTRATO, DESDE LA FECHA QUE SE ESTABLEZCA EN EL CONTRATO O DESDE LA FECHA EN QUE SE CUMPLAN LAS CONDICIONES PREVISTAS EN EL CONTRATO PARA EL INICIO DE LA EJECUCIÓN, DEBIENDO INDICAR LAS MISMAS EN ESTE ÚLTIMO CASO].

##### **Importante para la Entidad**

*De preverse en los Términos de Referencia la ejecución de actividades de instalación, implementación u otros que deban realizarse de manera previa al inicio del plazo de ejecución, se debe consignar lo siguiente:*

*“El plazo para la [CONSIGNAR LAS ACTIVIDADES PREVIAS PREVISTAS EN LOS TÉRMINOS DE REFERENCIA] es de [.....], el mismo que se computa desde [INDICAR CONDICIÓN CON LA QUE DICHAS ACTIVIDADES SE INICIAN].”*

*Incorporar a las bases o eliminar, según corresponda.*

##### **Importante para la Entidad**

*En el caso de contratación de prestaciones accesorias, se puede incluir la siguiente cláusula:*

#### **CLÁUSULA ....: PRESTACIONES ACCESORIAS<sup>14</sup>**

*“Las prestaciones accesorias tienen por objeto [CONSIGNAR EL OBJETO DE LAS PRESTACIONES ACCESORIAS].*

*El monto de las prestaciones accesorias asciende a [CONSIGNAR MONEDA Y MONTO], que incluye todos los impuestos de Ley.*

*El plazo de ejecución de las prestaciones accesorias es de [.....], el mismo que se computa desde [CONSIGNAR SI ES DEL DÍA SIGUIENTE DEL CUMPLIMIENTO DE LAS PRESTACIONES PRINCIPALES, DESDE LA FECHA QUE SE ESTABLEZCA EN EL CONTRATO O DESDE LA FECHA EN QUE SE CUMPLAN LAS CONDICIONES PREVISTAS EN EL CONTRATO PARA EL INICIO DE LA EJECUCIÓN DE LAS PRESTACIONES ACCESORIAS, DEBIENDO INDICAR LAS MISMAS EN ESTE ÚLTIMO CASO].*

*[DE SER EL CASO, INCLUIR OTROS ASPECTOS RELACIONADOS A LA EJECUCIÓN DE LAS PRESTACIONES ACCESORIAS].”*

*Incorporar a las bases o eliminar, según corresponda*

#### **CLÁUSULA SEXTA: PARTES INTEGRANTES DEL CONTRATO**

El presente contrato está conformado por las bases integradas, la oferta ganadora, así como los documentos derivados del procedimiento de selección que establezcan obligaciones para las partes.

#### **CLÁUSULA SÉTIMA: GARANTÍAS**

EL CONTRATISTA entregó al perfeccionamiento del contrato la respectiva garantía incondicional, solidaria, irrevocable, y de realización automática en el país al solo requerimiento, a favor de LA ENTIDAD, por los conceptos, montos y vigencias siguientes:

- De fiel cumplimiento del contrato: [CONSIGNAR EL MONTO], a través de la [INDICAR EL TIPO DE GARANTÍA PRESENTADA] N° [INDICAR NÚMERO DEL DOCUMENTO] emitida

<sup>14</sup> De conformidad con la Directiva sobre prestaciones accesorias, los contratos relativos al cumplimiento de la(s) prestación(es) principal(es) y de la(s) prestación(es) accesorias, pueden estar contenidos en uno o dos documentos. En el supuesto que ambas prestaciones estén contenidas en un mismo documento, estas deben estar claramente diferenciadas, debiendo indicarse entre otros aspectos, el precio y plazo de cada prestación.

por [SEÑALAR EMPRESA QUE LA EMITE]. Monto que es equivalente al diez por ciento (10%) del monto del contrato original, la misma que debe mantenerse vigente hasta la conformidad de la recepción de la prestación.

**Importante**

*Al amparo de lo dispuesto en el numeral 149.4 del artículo 149 del Reglamento de la Ley de Contrataciones del Estado, en el caso de contratos periódicos de prestación de servicios en general, si el postor ganador de la buena pro solicita la retención del diez por ciento (10%) del monto del contrato original como garantía de fiel cumplimiento de contrato, debe consignarse lo siguiente:*

*“De fiel cumplimiento del contrato: [CONSIGNAR EL MONTO], a través de la retención que debe efectuar LA ENTIDAD, durante la primera mitad del número total de pagos a realizarse, de forma prorrateada, con cargo a ser devuelto a la finalización del mismo.”*

En el caso que corresponda, consignar lo siguiente:

- Garantía fiel cumplimiento por prestaciones accesorias: [CONSIGNAR EL MONTO], a través de la [INDICAR EL TIPO DE GARANTÍA PRESENTADA] N° [INDICAR NÚMERO DEL DOCUMENTO] emitida por [SEÑALAR EMPRESA QUE LA EMITE], la misma que debe mantenerse vigente hasta el cumplimiento total de las obligaciones garantizadas.

**Importante**

*Al amparo de lo dispuesto en el numeral 151.2 del artículo 151 del Reglamento de la Ley de Contrataciones del Estado, si el postor ganador de la buena pro solicita la retención del diez por ciento (10%) del monto del contrato de la prestación accesorio como garantía de fiel cumplimiento de prestaciones accesorias, debe consignarse lo siguiente:*

*“De fiel cumplimiento por prestaciones accesorias: [CONSIGNAR EL MONTO], a través de la retención que debe efectuar LA ENTIDAD, durante la primera mitad del número total de pagos a realizarse, de forma prorrateada, con cargo a ser devuelto a la finalización del mismo.”*

**Importante**

*De conformidad con el artículo 152 del Reglamento, no se constituirá garantía de fiel cumplimiento del contrato ni garantía de fiel cumplimiento por prestaciones accesorias, en contratos cuyos montos sean iguales o menores a doscientos mil Soles (S/ 200,000.00). Dicha excepción también aplica a los contratos derivados de procedimientos de selección por relación de ítems, cuando el monto del ítem adjudicado o la sumatoria de los montos de los ítems adjudicados no supere el monto señalado anteriormente.*

**CLÁUSULA OCTAVA: EJECUCIÓN DE GARANTÍAS POR FALTA DE RENOVACIÓN**

LA ENTIDAD puede solicitar la ejecución de las garantías cuando EL CONTRATISTA no las hubiere renovado antes de la fecha de su vencimiento, conforme a lo dispuesto en el literal a) del numeral 155.1 del artículo 155 del Reglamento de la Ley de Contrataciones del Estado.

**Importante para la Entidad**

*Sólo en el caso que la Entidad hubiese previsto otorgar adelanto, se debe incluir la siguiente cláusula:*

**CLÁUSULA NOVENA: ADELANTO DIRECTO**

*“LA ENTIDAD otorgará [CONSIGNAR NÚMERO DE ADELANTOS A OTORGARSE] adelantos directos por el [CONSIGNAR PORCENTAJE QUE NO DEBE EXCEDER DEL 30% DEL MONTO DEL CONTRATO ORIGINAL] del monto del contrato original.*

*EL CONTRATISTA debe solicitar los adelantos dentro de [CONSIGNAR EL PLAZO Y OPORTUNIDAD PARA LA SOLICITUD], adjuntando a su solicitud la garantía por adelantos mediante carta fianza o póliza de caución acompañada del comprobante de pago correspondiente.*



*Vencido dicho plazo no procederá la solicitud.*

*LA ENTIDAD debe entregar el monto solicitado dentro de [CONSIGNAR EL PLAZO] siguientes a la presentación de la solicitud del contratista."*

*Incorporar a las bases o eliminar, según corresponda.*

#### **CLÁUSULA DÉCIMA: CONFORMIDAD DE LA PRESTACIÓN DEL SERVICIO**

La conformidad de la prestación del servicio se regula por lo dispuesto en el artículo 168 del Reglamento de la Ley de Contrataciones del Estado. La conformidad será otorgada por [CONSIGNAR EL ÁREA O UNIDAD ORGÁNICA QUE OTORGARÁ LA CONFORMIDAD] en el plazo máximo de [CONSIGNAR SIETE (7) DÍAS O MÁXIMO QUINCE (15) DÍAS, EN CASO SE REQUIERA EFECTUAR PRUEBAS QUE PERMITAN VERIFICAR EL CUMPLIMIENTO DE LA OBLIGACIÓN] días de producida la recepción.

De existir observaciones, LA ENTIDAD las comunica al CONTRATISTA, indicando claramente el sentido de estas, otorgándole un plazo para subsanar no menor de dos (2) ni mayor de ocho (8) días. Dependiendo de la complejidad o sofisticación de las subsanaciones a realizar el plazo para subsanar no puede ser menor de cinco (5) ni mayor de quince (15) días. Si pese al plazo otorgado, EL CONTRATISTA no cumpliera a cabalidad con la subsanación, LA ENTIDAD puede otorgar al CONTRATISTA periodos adicionales para las correcciones pertinentes. En este supuesto corresponde aplicar la penalidad por mora desde el vencimiento del plazo para subsanar.

Este procedimiento no resulta aplicable cuando los servicios manifiestamente no cumplan con las características y condiciones ofrecidas, en cuyo caso LA ENTIDAD no otorga la conformidad, debiendo considerarse como no ejecutada la prestación, aplicándose la penalidad que corresponda por cada día de atraso.

#### **CLÁUSULA UNDÉCIMA: DECLARACIÓN JURADA DEL CONTRATISTA**

EL CONTRATISTA declara bajo juramento que se compromete a cumplir las obligaciones derivadas del presente contrato, bajo sanción de quedar inhabilitado para contratar con el Estado en caso de incumplimiento.

#### **CLÁUSULA DUODÉCIMA: RESPONSABILIDAD POR VICIOS OCULTOS**

La conformidad del servicio por parte de LA ENTIDAD no enerva su derecho a reclamar posteriormente por defectos o vicios ocultos, conforme a lo dispuesto por los artículos 40 de la Ley de Contrataciones del Estado y 173 de su Reglamento.

El plazo máximo de responsabilidad del contratista es de [CONSIGNAR TIEMPO EN AÑOS, NO MENOR DE UN (1) AÑO] año(s) contado a partir de la conformidad otorgada por LA ENTIDAD.

#### **CLÁUSULA DÉCIMA TERCERA: PENALIDADES**

Si EL CONTRATISTA incurre en retraso injustificado en la ejecución de las prestaciones objeto del contrato, LA ENTIDAD le aplica automáticamente una penalidad por mora por cada día de atraso, de acuerdo a la siguiente fórmula:

$$\text{Penalidad Diaria} = \frac{0.10 \times \text{monto vigente}}{F \times \text{plazo vigente en días}}$$

Donde:

**F = 0.25 para plazos mayores a sesenta (60) días o;**

**F = 0.40 para plazos menores o iguales a sesenta (60) días.**

El retraso se justifica a través de la solicitud de ampliación de plazo debidamente aprobado. Adicionalmente, se considera justificado el retraso y en consecuencia no se aplica penalidad, cuando EL CONTRATISTA acredite, de modo objetivamente sustentado, que el mayor tiempo transcurrido no le resulta imputable. En este último caso la calificación del retraso como justificado por parte de LA ENTIDAD no da lugar al pago de gastos generales ni costos directos de ningún tipo, conforme el numeral 162.5 del artículo 162 del Reglamento de la Ley de Contrataciones del Estado.

**Importante**

*De haberse previsto establecer penalidades distintas a la penalidad por mora, incluir dichas penalidades, los supuestos de aplicación de penalidad, la forma de cálculo de la penalidad para cada supuesto y el procedimiento mediante el cual se verifica el supuesto a penalizar, conforme el artículo 163 del Reglamento de la Ley de Contrataciones del Estado.*

Estas penalidades se deducen de los pagos a cuenta o del pago final, según corresponda; o si fuera necesario, se cobra del monto resultante de la ejecución de la garantía de fiel cumplimiento.

Estos dos (2) tipos de penalidades pueden alcanzar cada una un monto máximo equivalente al diez por ciento (10%) del monto del contrato vigente, o de ser el caso, del ítem que debió ejecutarse.

Cuando se llegue a cubrir el monto máximo de la penalidad por mora o el monto máximo para otras penalidades, de ser el caso, LA ENTIDAD puede resolver el contrato por incumplimiento.

**CLÁUSULA DÉCIMA CUARTA: RESOLUCIÓN DEL CONTRATO**

Cualquiera de las partes puede resolver el contrato, de conformidad con el numeral 32.3 del artículo 32 y artículo 36 de la Ley de Contrataciones del Estado, y el artículo 164 de su Reglamento. De darse el caso, LA ENTIDAD procederá de acuerdo a lo establecido en el artículo 165 del Reglamento de la Ley de Contrataciones del Estado.

**CLÁUSULA DÉCIMA QUINTA: RESPONSABILIDAD DE LAS PARTES**

Cuando se resuelva el contrato por causas imputables a algunas de las partes, se debe resarcir los daños y perjuicios ocasionados, a través de la indemnización correspondiente. Ello no obsta la aplicación de las sanciones administrativas, penales y pecuniarias a que dicho incumplimiento diere lugar, en el caso que éstas correspondan.

Lo señalado precedentemente no exime a ninguna de las partes del cumplimiento de las demás obligaciones previstas en el presente contrato.

**CLÁUSULA DÉCIMA SEXTA: ANTICORRUPCIÓN**

EL CONTRATISTA declara y garantiza no haber, directa o indirectamente, o tratándose de una persona jurídica a través de sus socios, integrantes de los órganos de administración, apoderados, representantes legales, funcionarios, asesores o personas vinculadas a las que se refiere el artículo 7 del Reglamento de la Ley de Contrataciones del Estado, ofrecido, negociado o efectuado, cualquier pago o, en general, cualquier beneficio o incentivo ilegal en relación al contrato.

Asimismo, el CONTRATISTA se obliga a conducirse en todo momento, durante la ejecución del contrato, con honestidad, probidad, veracidad e integridad y de no cometer actos ilegales o de corrupción, directa o indirectamente o a través de sus socios, accionistas, participacionistas, integrantes de los órganos de administración, apoderados, representantes legales, funcionarios, asesores y personas vinculadas a las que se refiere el artículo 7 del Reglamento de la Ley de Contrataciones del Estado.

Además, EL CONTRATISTA se compromete a i) comunicar a las autoridades competentes, de manera directa y oportuna, cualquier acto o conducta ilícita o corrupta de la que tuviera conocimiento; y ii) adoptar medidas técnicas, organizativas y/o de personal apropiadas para evitar los referidos actos o prácticas.

**CLÁUSULA DÉCIMA SÉTIMA: MARCO LEGAL DEL CONTRATO**

Sólo en lo no previsto en este contrato, en la Ley de Contrataciones del Estado y su Reglamento, en las directivas que emita el OSCE y demás normativa especial que resulte aplicable, serán de aplicación supletoria las disposiciones pertinentes del Código Civil vigente, cuando corresponda, y demás normas de derecho privado.

**CLÁUSULA DÉCIMA OCTAVA: SOLUCIÓN DE CONTROVERSIAS<sup>15</sup>**

Las controversias que surjan entre las partes durante la ejecución del contrato se resuelven mediante conciliación o arbitraje, según el acuerdo de las partes.

Cualquiera de las partes tiene derecho a iniciar el arbitraje a fin de resolver dichas controversias dentro del plazo de caducidad previsto en la Ley de Contrataciones del Estado y su Reglamento.

Facultativamente, cualquiera de las partes tiene el derecho a solicitar una conciliación dentro del plazo de caducidad correspondiente, según lo señalado en el artículo 224 del Reglamento de la Ley de Contrataciones del Estado, sin perjuicio de recurrir al arbitraje, en caso no se llegue a un acuerdo entre ambas partes o se llegue a un acuerdo parcial. Las controversias sobre nulidad del contrato solo pueden ser sometidas a arbitraje.

El Laudo arbitral emitido es inapelable, definitivo y obligatorio para las partes desde el momento de su notificación, según lo previsto en el numeral 45.21 del artículo 45 de la Ley de Contrataciones del Estado.

**CLÁUSULA DÉCIMA NOVENA: FACULTAD DE ELEVAR A ESCRITURA PÚBLICA**

Cualquiera de las partes puede elevar el presente contrato a Escritura Pública corriendo con todos los gastos que demande esta formalidad.

**CLÁUSULA VIGÉSIMA: DOMICILIO PARA EFECTOS DE LA EJECUCIÓN CONTRACTUAL**

Las partes declaran el siguiente domicilio para efecto de las notificaciones que se realicen durante la ejecución del presente contrato:

DOMICILIO DE LA ENTIDAD: [.....]

DOMICILIO DEL CONTRATISTA: [CONSIGNAR EL DOMICILIO SEÑALADO POR EL POSTOR GANADOR DE LA BUENA PRO AL PRESENTAR LOS REQUISITOS PARA EL PERFECCIONAMIENTO DEL CONTRATO]

La variación del domicilio aquí declarado de alguna de las partes debe ser comunicada a la otra parte, formalmente y por escrito, con una anticipación no menor de quince (15) días calendario.

De acuerdo con las bases integradas, la oferta y las disposiciones del presente contrato, las partes lo firman por duplicado en señal de conformidad en la ciudad de [.....] al [CONSIGNAR FECHA].

\_\_\_\_\_  
“LA ENTIDAD”

\_\_\_\_\_  
“EL CONTRATISTA”

<sup>15</sup> De acuerdo con el numeral 225.3 del artículo 225 del Reglamento, las partes pueden recurrir al arbitraje ad hoc cuando las controversias deriven de procedimientos de selección cuyo valor estimado sea menor o igual a cinco millones con 00/100 soles (S/ 5 000 000,00).

## ANEXOS

## ANEXO N° 1

### DECLARACIÓN JURADA DE DATOS DEL POSTOR

Señores

**[CONSIGNAR ÓRGANO ENCARGADO DE LAS CONTRATACIONES O COMITÉ DE SELECCIÓN, SEGÚN CORRESPONDA]**

**ADJUDICACIÓN SIMPLIFICADA N° [CONSIGNAR NOMENCLATURA DEL PROCEDIMIENTO]**

Presente.-

El que se suscribe, [...], postor y/o Representante Legal de [CONSIGNAR EN CASO DE SER PERSONA JURÍDICA], identificado con [CONSIGNAR TIPO DE DOCUMENTO DE IDENTIDAD] N° [CONSIGNAR NÚMERO DE DOCUMENTO DE IDENTIDAD], con poder inscrito en la localidad de [CONSIGNAR EN CASO DE SER PERSONA JURÍDICA] en la Ficha N° [CONSIGNAR EN CASO DE SER PERSONA JURÍDICA] Asiento N° [CONSIGNAR EN CASO DE SER PERSONA JURÍDICA], **DECLARO BAJO JURAMENTO** que la siguiente información se sujeta a la verdad:

Nombre, Denominación o Razón Social :			
Domicilio Legal :			
RUC :	Teléfono(s) :		
MYPE <sup>16</sup>		Sí	No
Correo electrónico :			

#### Autorización de notificación por correo electrónico:

... [CONSIGNAR SÍ O NO] autorizo que se notifiquen al correo electrónico indicado las siguientes actuaciones:

1. Solicitud de la descripción a detalle de todos los elementos constitutivos de la oferta.
2. Solicitud de subsanación de los requisitos para perfeccionar el contrato.
3. Solicitud al postor que ocupó el segundo lugar en el orden de prelación para presentar los documentos para perfeccionar el contrato.
4. Respuesta a la solicitud de acceso al expediente de contratación.
5. Notificación de la orden de servicios<sup>17</sup>

Asimismo, me comprometo a remitir la confirmación de recepción, en el plazo máximo de dos (2) días hábiles de recibida la comunicación.

[CONSIGNAR CIUDAD Y FECHA]

.....  
**Firma, Nombres y Apellidos del postor o Representante legal, según corresponda**

#### Importante

*La notificación dirigida a la dirección de correo electrónico consignada se entenderá válidamente efectuada cuando la Entidad reciba acuse de recepción.*

<sup>16</sup> Esta información será verificada por la Entidad en la página web del Ministerio de Trabajo y Promoción del Empleo en la sección consulta de empresas acreditadas en el REMYPE en el link <http://www2.trabajo.gob.pe/servicios-en-linea-2-2/> y se tendrá en consideración, en caso el postor ganador de la buena pro solicite la retención del diez por ciento (10%) del monto del contrato, en calidad de garantía de fiel cumplimiento, en los contratos periódicos de prestación de servicios, según lo señalado en el numeral 149.4 del artículo 149 y numeral 151.2 del artículo 151 del Reglamento. Asimismo, dicha información se tendrá en cuenta en caso de empate, conforme a lo previsto en el artículo 91 del Reglamento.

<sup>17</sup> Cuando el monto del valor estimado del procedimiento o del ítem no supere los doscientos mil Soles (S/ 200,000.00), en caso se haya optado por perfeccionar el contrato con una orden de servicios.



**Importante**

*Cuando se trate de consorcios, la declaración jurada es la siguiente:*

**ANEXO N° 1**

**DECLARACIÓN JURADA DE DATOS DEL POSTOR**

Señores

**[CONSIGNAR ÓRGANO ENCARGADO DE LAS CONTRATACIONES O COMITÉ DE SELECCIÓN, SEGÚN CORRESPONDA]**

**ADJUDICACIÓN SIMPLIFICADA N° [CONSIGNAR NOMENCLATURA DEL PROCEDIMIENTO]**

Presente.-

El que se suscribe, [...], representante común del consorcio [CONSIGNAR EL NOMBRE DEL CONSORCIO], identificado con [CONSIGNAR TIPO DE DOCUMENTO DE IDENTIDAD] N° [CONSIGNAR NÚMERO DE DOCUMENTO DE IDENTIDAD], **DECLARO BAJO JURAMENTO** que la siguiente información se sujeta a la verdad:

Datos del consorciado 1			
Nombre, Denominación o Razón Social :			
Domicilio Legal :			
RUC :	Teléfono(s) :		
MYPE <sup>18</sup>	Sí	No	
Correo electrónico :			

Datos del consorciado 2			
Nombre, Denominación o Razón Social :			
Domicilio Legal :			
RUC :	Teléfono(s) :		
MYPE <sup>19</sup>	Sí	No	
Correo electrónico :			

Datos del consorciado ...			
Nombre, Denominación o Razón Social :			
Domicilio Legal :			
RUC :	Teléfono(s) :		
MYPE <sup>20</sup>	Sí	No	
Correo electrónico :			

**Autorización de notificación por correo electrónico:**

Correo electrónico del consorcio:
-----------------------------------

<sup>18</sup> En los contratos periódicos de prestación de servicios, esta información será verificada por la Entidad en la página web del Ministerio de Trabajo y Promoción del Empleo en la sección consulta de empresas acreditadas en el REMYPE en el link <http://www2.trabajo.gob.pe/servicios-en-linea-2-2/> y se tendrá en consideración, en caso el consorcio ganador de la buena pro solicite la retención del diez por ciento (10%) del monto del contrato, en calidad de garantía de fiel cumplimiento, según lo señalado en el numeral 149.4 del artículo 149 y numeral 151.2 del artículo 151 del Reglamento. Asimismo, dicha información se tendrá en cuenta en caso de empate, conforme a lo previsto en el artículo 91 del Reglamento. Para dichos efectos, todos los integrantes del consorcio deben acreditar la condición de micro o pequeña empresa.

<sup>19</sup> Ibídem.

<sup>20</sup> Ibídem.

... [CONSIGNAR SÍ O NO] autorizo que se notifiquen al correo electrónico indicado las siguientes actuaciones:

1. Solicitud de la descripción a detalle de todos los elementos constitutivos de la oferta.
2. Solicitud de subsanación de los requisitos para perfeccionar el contrato.
3. Solicitud al postor que ocupó el segundo lugar en el orden de prelación para presentar los documentos para perfeccionar el contrato.
4. Respuesta a la solicitud de acceso al expediente de contratación.
5. Notificación de la orden de servicios<sup>21</sup>

Asimismo, me comprometo a remitir la confirmación de recepción, en el plazo máximo de dos (2) días hábiles de recibida la comunicación.

[CONSIGNAR CIUDAD Y FECHA]

.....  
**Firma, Nombres y Apellidos del representante  
común del consorcio**

**Importante**

*La notificación dirigida a la dirección de correo electrónico consignada se entenderá válidamente efectuada cuando la Entidad reciba acuse de recepción.*

<sup>21</sup> Cuando el monto del valor estimado del procedimiento o del ítem no supere los doscientos mil Soles (S/ 200,000.00), en caso se haya optado por perfeccionar el contrato con una orden de servicios.

## ANEXO N° 2

### DECLARACIÓN JURADA (ART. 52 DEL REGLAMENTO DE LA LEY DE CONTRATACIONES DEL ESTADO)

Señores

**[CONSIGNAR ÓRGANO ENCARGADO DE LAS CONTRATACIONES O COMITÉ DE SELECCIÓN, SEGÚN CORRESPONDA]**

**ADJUDICACIÓN SIMPLIFICADA N° [CONSIGNAR NOMENCLATURA DEL PROCEDIMIENTO]**

Presente.-

Mediante el presente el suscrito, postor y/o Representante Legal de [CONSIGNAR EN CASO DE SER PERSONA JURÍDICA], declaro bajo juramento:

- i. No haber incurrido y me obligo a no incurrir en actos de corrupción, así como a respetar el principio de integridad.
- ii. No tener impedimento para postular en el procedimiento de selección ni para contratar con el Estado, conforme al artículo 11 de la Ley de Contrataciones del Estado.
- iii. Conocer las sanciones contenidas en la Ley de Contrataciones del Estado y su Reglamento, así como las disposiciones aplicables de la Ley N° 27444, Ley del Procedimiento Administrativo General.
- iv. Participar en el presente proceso de contratación en forma independiente sin mediar consulta, comunicación, acuerdo, arreglo o convenio con ningún proveedor; y, conocer las disposiciones del Decreto Legislativo N° 1034, Decreto Legislativo que aprueba la Ley de Represión de Conductas Anticompetitivas.
- v. Conocer, aceptar y someterme a las bases, condiciones y reglas del procedimiento de selección.
- vi. Ser responsable de la veracidad de los documentos e información que presento en el presente procedimiento de selección.
- vii. Comprometerme a mantener la oferta presentada durante el procedimiento de selección y a perfeccionar el contrato, en caso de resultar favorecido con la buena pro.

[CONSIGNAR CIUDAD Y FECHA]

.....  
**Firma, Nombres y Apellidos del postor o  
Representante legal, según corresponda**

#### **Importante**

*En el caso de consorcios, cada integrante debe presentar esta declaración jurada, salvo que sea presentada por el representante común del consorcio.*

### ANEXO N° 3

#### DECLARACIÓN JURADA DE CUMPLIMIENTO DE LOS TÉRMINOS DE REFERENCIA

Señores

**[CONSIGNAR ÓRGANO ENCARGADO DE LAS CONTRATACIONES O COMITÉ DE SELECCIÓN, SEGÚN CORRESPONDA]**

**ADJUDICACIÓN SIMPLIFICADA N° [CONSIGNAR NOMENCLATURA DEL PROCEDIMIENTO]**  
Presente.-

Es grato dirigirme a usted, para hacer de su conocimiento que luego de haber examinado las bases y demás documentos del procedimiento de la referencia y, conociendo todos los alcances y las condiciones detalladas en dichos documentos, el postor que suscribe ofrece el servicio de **[CONSIGNAR EL OBJETO DE LA CONVOCATORIA]**, de conformidad con los Términos de Referencia que se indican en el numeral 3.1 del Capítulo III de la sección específica de las bases y los documentos del procedimiento.

[CONSIGNAR CIUDAD Y FECHA]

.....  
**Firma, Nombres y Apellidos del postor o  
Representante legal o común, según corresponda**

#### **Importante**

*Adicionalmente, puede requerirse la presentación de documentación que acredite el cumplimiento de los términos de referencia, conforme a lo indicado en el acápite relacionado al contenido de las ofertas de la presente sección de las bases.*

#### ANEXO N° 4

#### DECLARACIÓN JURADA DE PLAZO DE PRESTACIÓN DEL SERVICIO

Señores

**[CONSIGNAR ÓRGANO ENCARGADO DE LAS CONTRATACIONES O COMITÉ DE SELECCIÓN,  
SEGÚN CORRESPONDA]**

**ADJUDICACIÓN SIMPLIFICADA N° [CONSIGNAR NOMENCLATURA DEL PROCEDIMIENTO]**

Presente.-

Mediante el presente, con pleno conocimiento de las condiciones que se exigen en las bases del procedimiento de la referencia, me comprometo a prestar el servicio objeto del presente procedimiento de selección en el plazo de [CONSIGNAR EL PLAZO OFERTADO].

[CONSIGNAR CIUDAD Y FECHA]

.....  
**Firma, Nombres y Apellidos del postor o  
Representante legal o común, según corresponda**

## ANEXO N° 5

### PROMESA DE CONSORCIO

(Sólo para el caso en que un consorcio se presente como postor)

Señores

**[CONSIGNAR ÓRGANO ENCARGADO DE LAS CONTRATACIONES O COMITÉ DE SELECCIÓN, SEGÚN CORRESPONDA]**

**ADJUDICACIÓN SIMPLIFICADA N° [CONSIGNAR NOMENCLATURA DEL PROCEDIMIENTO]**

Presente.-

Los suscritos declaramos expresamente que hemos convenido en forma irrevocable, durante el lapso que dure el procedimiento de selección, para presentar una oferta conjunta a la **ADJUDICACIÓN SIMPLIFICADA N° [CONSIGNAR NOMENCLATURA DEL PROCEDIMIENTO]**

Asimismo, en caso de obtener la buena pro, nos comprometemos a formalizar el contrato de consorcio, de conformidad con lo establecido por el artículo 140 del Reglamento de la Ley de Contrataciones del Estado, bajo las siguientes condiciones:

a) Integrantes del consorcio

1. [NOMBRE, DENOMINACIÓN O RAZÓN SOCIAL DEL CONSORCIADO 1].
2. [NOMBRE, DENOMINACIÓN O RAZÓN SOCIAL DEL CONSORCIADO 2].

b) Designamos a [CONSIGNAR NOMBRES Y APELLIDOS DEL REPRESENTANTE COMÚN], identificado con [CONSIGNAR TIPO DE DOCUMENTO DE IDENTIDAD] N° [CONSIGNAR NÚMERO DE DOCUMENTO DE IDENTIDAD], como representante común del consorcio para efectos de participar en todos los actos referidos al procedimiento de selección, suscripción y ejecución del contrato correspondiente con [CONSIGNAR NOMBRE DE LA ENTIDAD].

Asimismo, declaramos que el representante común del consorcio no se encuentra impedido, inhabilitado ni suspendido para contratar con el Estado.

c) Fijamos nuestro domicilio legal común en [.....].

d) Las obligaciones que corresponden a cada uno de los integrantes del consorcio son las siguientes:

1. OBLIGACIONES DE [NOMBRE, DENOMINACIÓN O RAZÓN SOCIAL DEL CONSORCIADO 1] [ % ]<sup>22</sup>

[DESCRIBIR LAS OBLIGACIONES DEL CONSORCIADO 1]

2. OBLIGACIONES DE [NOMBRE, DENOMINACIÓN O RAZÓN SOCIAL DEL CONSORCIADO 2] [ % ]<sup>23</sup>

[DESCRIBIR LAS OBLIGACIONES DEL CONSORCIADO 2]

<sup>22</sup> Consignar únicamente el porcentaje total de las obligaciones, el cual debe ser expresado en número entero, sin decimales.

<sup>23</sup> Consignar únicamente el porcentaje total de las obligaciones, el cual debe ser expresado en número entero, sin decimales.



TOTAL OBLIGACIONES

100%<sup>24</sup>

[CONSIGNAR CIUDAD Y FECHA]

.....  
**Consortiado 1**  
**Nombres, apellidos y firma del Consortiado 1**  
**o de su Representante Legal**  
**Tipo y N° de Documento de Identidad**

.....  
**Consortiado 2**  
**Nombres, apellidos y firma del Consortiado 2**  
**o de su Representante Legal**  
**Tipo y N° de Documento de Identidad**

**Importante**

*De conformidad con el artículo 52 del Reglamento, las firmas de los integrantes del consorcio deben ser legalizadas.*

<sup>24</sup> Este porcentaje corresponde a la sumatoria de los porcentajes de las obligaciones de cada uno de los integrantes del consorcio.

**Importante para la Entidad**

*En caso de la prestación de servicios bajo el sistema a precios unitarios incluir el siguiente anexo:*

*Esta nota deberá ser eliminada una vez culminada la elaboración de las bases*

**ANEXO N° 6**

**PRECIO DE LA OFERTA**

Señores

**[CONSIGNAR ÓRGANO ENCARGADO DE LAS CONTRATACIONES O COMITÉ DE SELECCIÓN, SEGÚN CORRESPONDA]**

**ADJUDICACIÓN SIMPLIFICADA N° [CONSIGNAR NOMENCLATURA DEL PROCEDIMIENTO]**

Presente.-

Es grato dirigirme a usted, para hacer de su conocimiento que, de acuerdo con las bases, mi oferta es la siguiente:

CONCEPTO	CANTIDAD	PRECIO UNITARIO	PRECIO TOTAL
<b>TOTAL</b>			

El precio de la oferta **[CONSIGNAR LA MONEDA DE LA CONVOCATORIA]** incluye todos los tributos, seguros, transporte, inspecciones, pruebas y, de ser el caso, los costos laborales conforme a la legislación vigente, así como cualquier otro concepto que pueda tener incidencia sobre el costo del servicio a contratar; excepto la de aquellos postores que gocen de alguna exoneración legal, no incluirán en el precio de su oferta los tributos respectivos.

**[CONSIGNAR CIUDAD Y FECHA]**

.....  
**Firma, Nombres y Apellidos del postor o  
Representante legal o común, según corresponda**

**Importante**

- *El postor que goce de alguna exoneración legal, debe indicar que su oferta no incluye el tributo materia de la exoneración, debiendo incluir el siguiente texto:*

*"Mi oferta no incluye [CONSIGNAR EL TRIBUTO MATERIA DE LA EXONERACIÓN]"*

**Importante para la Entidad**

- *En caso de procedimientos según relación de ítems, consignar lo siguiente:  
"El postor puede presentar el precio de su oferta en un solo documento o documentos independientes, en los ítems que se presente".*
- *En caso de contrataciones que conllevan la ejecución de prestaciones accesorias, consignar lo siguiente:  
"El postor debe detallar en el precio de su oferta, el monto correspondiente a la prestación principal y las prestaciones accesorias".*

*Incluir o eliminar, según corresponda*

**Importante para la Entidad**

*En caso de la prestación de servicios bajo el sistema a suma alzada incluir el siguiente anexo:*

*Esta nota deberá ser eliminada una vez culminada la elaboración de las bases*

**ANEXO N° 6**

**PRECIO DE LA OFERTA**

Señores

**[CONSIGNAR ÓRGANO ENCARGADO DE LAS CONTRATACIONES O COMITÉ DE SELECCIÓN, SEGÚN CORRESPONDA]**

**ADJUDICACIÓN SIMPLIFICADA N° [CONSIGNAR NOMENCLATURA DEL PROCEDIMIENTO]**

Presente.-

Es grato dirigirme a usted, para hacer de su conocimiento que, de acuerdo con las bases, mi oferta es la siguiente:

CONCEPTO	PRECIO TOTAL
<b>TOTAL</b>	

El precio de la oferta [CONSIGNAR LA MONEDA DE LA CONVOCATORIA] incluye todos los tributos, seguros, transporte, inspecciones, pruebas y, de ser el caso, los costos laborales conforme a la legislación vigente, así como cualquier otro concepto que pueda tener incidencia sobre el costo del servicio a contratar; excepto la de aquellos postores que gocen de alguna exoneración legal, no incluirán en el precio de su oferta los tributos respectivos.

[CONSIGNAR CIUDAD Y FECHA]

.....  
**Firma, Nombres y Apellidos del postor o  
Representante legal o común, según corresponda**

**Importante**

- El postor debe consignar el precio total de la oferta, sin perjuicio que, de resultar favorecido con la buena pro, presente el detalle de precios unitarios para el perfeccionamiento del contrato.*
- El postor que goce de alguna exoneración legal, debe indicar que su oferta no incluye el tributo materia de la exoneración, debiendo incluir el siguiente texto:*

*Mi oferta no incluye [CONSIGNAR EL TRIBUTO MATERIA DE LA EXONERACIÓN].*

**Importante para la Entidad**

- En caso de procedimientos según relación de ítems, consignar lo siguiente:  
"El postor puede presentar el precio de su oferta en un solo documento o documentos independientes, en los ítems que se presente".*
- En caso de contrataciones que conllevan la ejecución de prestaciones accesorias, consignar lo siguiente:  
"El postor debe detallar en el precio de su oferta, el monto correspondiente a la prestación principal y las prestaciones accesorias".*

*Incluir o eliminar, según corresponda*

**Importante para la Entidad**

*En caso de la prestación de servicios bajo el esquema mixto de suma alzada y precios unitarios incluir el siguiente anexo:*

*Esta nota deberá ser eliminada una vez culminada la elaboración de las bases*

**ANEXO N° 6**

**PRECIO DE LA OFERTA**

Señores

**[CONSIGNAR ÓRGANO ENCARGADO DE LAS CONTRATACIONES O COMITÉ DE SELECCIÓN, SEGÚN CORRESPONDA]**

**ADJUDICACIÓN SIMPLIFICADA N° [CONSIGNAR NOMENCLATURA DEL PROCEDIMIENTO]**

Presente.-

Es grato dirigirme a usted, para hacer de su conocimiento que, de acuerdo con las bases, mi oferta es la siguiente:

OFERTA A PRECIOS UNITARIOS DE LOS COMPONENTES SIGUIENTES:

CONCEPTO	CANTIDAD	PRECIO UNITARIO	COSTO
<b>Monto del componente a precios unitarios</b>			

OFERTA A SUMA ALZADA DE LOS COMPONENTES SIGUIENTES:

CONCEPTO	PRECIO TOTAL
<b>Monto del componente a suma alzada</b>	

<b>Monto total de la oferta</b>	
---------------------------------	--

El precio de la oferta [CONSIGNAR LA MONEDA DE LA CONVOCATORIA] incluye todos los tributos, seguros, transporte, inspecciones, pruebas y, de ser el caso, los costos laborales conforme a la legislación vigente, así como cualquier otro concepto que pueda tener incidencia sobre el costo del servicio a contratar; excepto la de aquellos postores que gocen de alguna exoneración legal, no incluirán en el precio de su oferta los tributos respectivos.

[CONSIGNAR CIUDAD Y FECHA]

.....  
**Firma, Nombres y Apellidos del postor o  
Representante legal o común, según corresponda**

#### **Importante**

- *El postor debe consignar en su oferta los precios unitarios de los componentes previstos para este sistema en el presente anexo y por un monto fijo integral de los componentes previstos a suma alzada.*
- *El postor que goce de alguna exoneración legal, debe indicar que su oferta no incluye el tributo materia de la exoneración, debiendo incluir el siguiente texto:*

*Mi oferta no incluye [CONSIGNAR EL TRIBUTO MATERIA DE LA EXONERACIÓN].*

#### **Importante para la Entidad**

- *En caso de procedimientos según relación de ítems, consignar lo siguiente:  
“El postor puede presentar el precio de su oferta en un solo documento o documentos independientes, en los ítems que se presente”.*
- *En caso de contrataciones que conllevan la ejecución de prestaciones accesorias, consignar lo siguiente:  
“El postor debe detallar en el precio de su oferta, el monto correspondiente a la prestación principal y las prestaciones accesorias”.*

**Incluir las disposiciones, según corresponda. Una vez culminada la elaboración de las bases, las notas que no se incorporen deben ser eliminadas**

**Importante para la Entidad**

*En caso de la prestación de servicios bajo el sistema en base a porcentajes incluir el siguiente anexo:*

*Esta nota deberá ser eliminada una vez culminada la elaboración de las bases*

**ANEXO N° 6**

**PRECIO DE LA OFERTA**

Señores

**[CONSIGNAR ÓRGANO ENCARGADO DE LAS CONTRATACIONES O COMITÉ DE SELECCIÓN, SEGÚN CORRESPONDA]**

**ADJUDICACIÓN SIMPLIFICADA N° [CONSIGNAR NOMENCLATURA DEL PROCEDIMIENTO]**

Es grato dirigirme a usted, para hacer de su conocimiento que, de acuerdo con las bases, mi oferta es la siguiente:

CONCEPTO	OFERTA
Porcentaje ofertado <sup>25</sup>	%
<b>Monto Total Ofertado</b>	

El precio de la oferta [CONSIGNAR LA MONEDA DE LA CONVOCATORIA] incluye todos los tributos, seguros, transporte, inspecciones, pruebas y, de ser el caso, los costos laborales conforme a la legislación vigente, así como cualquier otro concepto que pueda tener incidencia sobre el costo del servicio a contratar; excepto la de aquellos postores que gocen de alguna exoneración legal, no incluirán en el precio de su oferta los tributos respectivos.

[CONSIGNAR CIUDAD Y FECHA]

.....  
**Firma, Nombres y Apellidos del postor o  
Representante legal o común, según corresponda**

**Importante**

- *El postor que goce de alguna exoneración legal, debe indicar que su oferta no incluye el tributo materia de la exoneración, debiendo incluir el siguiente texto:*

*Mi oferta no incluye [CONSIGNAR EL TRIBUTO MATERIA DE LA EXONERACIÓN].”*

**Importante para la Entidad**

- *En caso de procedimientos según relación de ítems, consignar lo siguiente:  
“El postor puede presentar el precio de su oferta en un solo documento o documentos independientes, en los ítems que se presente”.*
- *En caso de contrataciones que conllevan la ejecución de prestaciones accesorias, consignar lo siguiente:  
“El postor debe detallar en el precio de su oferta, el monto correspondiente a la prestación principal y las prestaciones accesorias”.*

*Incluir las disposiciones, según corresponda. Una vez culminada la elaboración de las bases, las notas que no se incorporen deben ser eliminadas*

<sup>25</sup> De conformidad con la Opinión N° 202-2016/DTN, corresponde al porcentaje del monto total a cobrar o recuperar.



**Importante para la Entidad**

*En caso de la prestación de servicios bajo el sistema en base a honorario fijo y comisión de éxito incluir el siguiente anexo:*

*Esta nota deberá ser eliminada una vez culminada la elaboración de las bases*

**ANEXO N° 6**

**PRECIO DE LA OFERTA**

Señores

**[CONSIGNAR ÓRGANO ENCARGADO DE LAS CONTRATACIONES O COMITÉ DE SELECCIÓN, SEGÚN CORRESPONDA]**

**ADJUDICACIÓN SIMPLIFICADA N° [CONSIGNAR NOMENCLATURA DEL PROCEDIMIENTO]**

Presente.-

Es grato dirigirme a usted, para hacer de su conocimiento que, de acuerdo con las bases, mi oferta es la siguiente:

CONCEPTO	MONTO
(A) Honorario Fijo	
(B) Comisión de éxito <sup>26</sup>	
<b>Precio de la Oferta (A) + (B)</b>	

El precio de la oferta [CONSIGNAR LA MONEDA DE LA CONVOCATORIA] incluye todos los tributos, seguros, transporte, inspecciones, pruebas y, de ser el caso, los costos laborales conforme a la legislación vigente, así como cualquier otro concepto que pueda tener incidencia sobre el costo del servicio a contratar; excepto la de aquellos postores que gocen de alguna exoneración legal, no incluirán en el precio de su oferta los tributos respectivos.

[CONSIGNAR CIUDAD Y FECHA]

.....  
**Firma, Nombres y Apellidos del postor o  
Representante legal o común, según corresponda**

**Importante**

- El postor que goce de alguna exoneración legal, debe indicar que su oferta no incluye el tributo materia de la exoneración, debiendo incluir el siguiente texto:*

*Mi oferta no incluye [CONSIGNAR EL TRIBUTO MATERIA DE LA EXONERACIÓN].*

**Importante para la Entidad**

- En caso de procedimientos según relación de ítems, consignar lo siguiente:  
“El postor puede presentar el precio de su oferta en un solo documento o documentos independientes, en los ítems que se presente”.*
- En caso de contrataciones que conllevan la ejecución de prestaciones accesorias, consignar lo siguiente:  
“El postor debe detallar en el precio de su oferta, el monto correspondiente a la prestación principal y las prestaciones accesorias”.*

**Incluir las disposiciones, según corresponda. Una vez culminada la elaboración de las bases, las notas que no se incorporen deben ser eliminadas**

<sup>26</sup> De conformidad con la Opinión N° 011-2017/DTN “El postor formula su oferta contemplando un monto fijo y un monto adicional como incentivo que debe pagársele en caso consiga el resultado esperado”.

**Importante para la Entidad**

*Si durante la fase de actos preparatorios, las Entidades advierten que es posible la participación de proveedores que gozan del beneficio de la exoneración del IGV prevista en la Ley N° 27037, Ley de Promoción de la Inversión en la Amazonía, incluir el siguiente anexo:*

*Esta nota deberá ser eliminada una vez culminada la elaboración de las bases*

**ANEXO N° 7**  
**DECLARACIÓN JURADA DE CUMPLIMIENTO DE CONDICIONES PARA LA**  
**APLICACIÓN DE LA EXONERACIÓN DEL IGV**

Señores

**[CONSIGNAR ÓRGANO ENCARGADO DE LAS CONTRATACIONES O COMITÉ DE SELECCIÓN, SEGÚN CORRESPONDA]**

**ADJUDICACIÓN SIMPLIFICADA N° [CONSIGNAR NOMENCLATURA DEL PROCEDIMIENTO]**

Presente.-

Mediante el presente el suscrito, postor y/o Representante Legal de [CONSIGNAR EN CASO DE SER PERSONA JURÍDICA], declaro bajo juramento que gozo del beneficio de la exoneración del IGV previsto en la Ley N° 27037, Ley de Promoción de la Inversión en la Amazonía, dado que cumplo con las condiciones siguientes:

- 1.- Que el domicilio fiscal de la empresa<sup>27</sup> se encuentra ubicada en la Amazonía y coincide con el lugar establecido como sede central (donde tiene su administración y lleva su contabilidad);
- 2.- Que la empresa se encuentra inscrita en las Oficinas Registrales de la Amazonía (exigible en caso de personas jurídicas);
- 3.- Que, al menos el setenta por ciento (70%) de los activos fijos de la empresa se encuentran en la Amazonía; y
- 4.- Que la empresa no presta servicios fuera de la Amazonía.

[CONSIGNAR CIUDAD Y FECHA]

.....  
**Firma, Nombres y Apellidos del postor o**  
**Representante legal, según corresponda**

**Importante**

*Cuando se trate de consorcios, esta declaración jurada será presentada por cada uno de los integrantes del consorcio, salvo que se trate de consorcios con contabilidad independiente, en cuyo caso debe ser suscrita por el representante común, debiendo indicar su condición de consorcio con contabilidad independiente y el número de RUC del consorcio.*

<sup>27</sup> En el artículo 1 del "Reglamento de las Disposiciones Tributarias contenidas en la Ley de Promoción de la Inversión en la Amazonía" se define como "empresa" a las "Personas naturales, sociedades conyugales, sucesiones indivisas y personas consideradas jurídicas por la Ley del Impuesto a la Renta, generadoras de rentas de tercera categoría, ubicadas en la Amazonía. Las sociedades conyugales son aquéllas que ejerzan la opción prevista en el Artículo 16 de la Ley del Impuesto a la Renta."

[CONSIGNAR NOMBRE DE LA ENTIDAD]

[CONSIGNAR NOMENCLATURA DEL PROCEDIMIENTO]

## ANEXO N° 8

### EXPERIENCIA DEL POSTOR EN LA ESPECIALIDAD

Señores

[CONSIGNAR ÓRGANO ENCARGADO DE LAS CONTRATACIONES O COMITÉ DE SELECCIÓN, SEGÚN CORRESPONDA]

ADJUDICACIÓN SIMPLIFICADA N° [CONSIGNAR NOMENCLATURA DEL PROCEDIMIENTO]

Presente.-

Mediante el presente, el suscrito detalla la siguiente EXPERIENCIA EN LA ESPECIALIDAD:

Nº	CLIENTE	OBJETO DEL CONTRATO	Nº CONTRATO / O/S / COMPROBANTE DE PAGO	FECHA DEL CONTRATO O CP <sup>28</sup>	FECHA DE LA CONFORMIDAD DE SER EL CASO <sup>29</sup>	EXPERIENCIA PROVENIENTE <sup>30</sup> DE:	MONEDA	IMPORTE <sup>31</sup>	TIPO DE CAMBIO VENTA <sup>32</sup>	MONTO FACTURADO ACUMULADO <sup>33</sup>
1										
2										
3										
4										

<sup>28</sup> Se refiere a la fecha de suscripción del contrato, de la emisión de la Orden de Servicios o de cancelación del comprobante de pago, según corresponda.

<sup>29</sup> Únicamente, cuando la fecha del perfeccionamiento del contrato, sea previa a los ocho (8) años anteriores a la fecha de presentación de ofertas, caso en el cual el postor debe acreditar que la conformidad se emitió dentro de dicho periodo.

<sup>30</sup> Si el titular de la experiencia no es el postor, consignar si dicha experiencia corresponde a la matriz en caso que el postor sea sucursal, o fue transmitida por reorganización societaria, debiendo acompañar la documentación sustentatoria correspondiente. Al respecto, según la Opinión N° 216-2017/DTN "Considerando que la sociedad matriz y la sucursal constituyen la misma persona jurídica, la sucursal puede acreditar como suya la experiencia de su matriz". Del mismo modo, según lo previsto en la Opinión N° 010-2013/DTN, "... en una operación de reorganización societaria que comprende tanto una fusión como una escisión, la sociedad resultante podrá acreditar como suya la experiencia de la sociedad incorporada o absorbida, que se extingue producto de la fusión; asimismo, si en virtud de la escisión se transfiere un bloque patrimonial consistente en una línea de negocio completa, la sociedad resultante podrá acreditar como suya la experiencia de la sociedad escindida, correspondiente a la línea de negocio transmitida. De esta manera, la sociedad resultante podrá emplear la experiencia transmitida, como consecuencia de la reorganización societaria antes descrita, en los futuros procesos de selección en los que participe".

<sup>31</sup> Se refiere al monto del contrato ejecutado incluido adicionales y reducciones, de ser el caso.

<sup>32</sup> El tipo de cambio venta debe corresponder al publicado por la SBS correspondiente a la fecha de suscripción del contrato, de la emisión de la Orden de Servicios o de cancelación del comprobante de pago, según corresponda.

<sup>33</sup> Consignar en la moneda establecida en las bases.

[CONSIGNAR NOMBRE DE LA ENTIDAD]

[CONSIGNAR NOMENCLATURA DEL PROCEDIMIENTO]

Nº	CLIENTE	OBJETO DEL CONTRATO	Nº CONTRATO / O/S / COMPROBANTE DE PAGO	FECHA DEL CONTRATO O CP <sup>28</sup>	FECHA DE LA CONFORMIDAD DE SER EL CASO <sup>29</sup>	EXPERIENCIA PROVENIENTE <sup>30</sup> DE:	MONEDA	IMPORTE <sup>31</sup>	TIPO DE CAMBIO VENTA <sup>32</sup>	MONTO FACTURADO ACUMULADO <sup>33</sup>
5										
6										
7										
8										
9										
10										
	...									
20										
TOTAL										

[CONSIGNAR CIUDAD Y FECHA]

.....  
Firma, Nombres y Apellidos del postor o  
Representante legal o común, según corresponda

[CONSIGNAR NOMBRE DE LA ENTIDAD]

[CONSIGNAR NOMENCLATURA DEL PROCEDIMIENTO]

## ANEXO N° 9

### DECLARACIÓN JURADA (NUMERAL 49.4 DEL ARTÍCULO 49 DEL REGLAMENTO)

Señores

[CONSIGNAR ÓRGANO ENCARGADO DE LAS CONTRATACIONES O COMITÉ DE SELECCIÓN, SEGÚN CORRESPONDA]

ADJUDICACIÓN SIMPLIFICADA N° [CONSIGNAR NOMENCLATURA DEL PROCEDIMIENTO]

Presente.-

Mediante el presente el suscrito, postor y/o Representante Legal de [CONSIGNAR EN CASO DE SER PERSONA JURÍDICA], declaro que la experiencia que acredito de la empresa [CONSIGNAR LA DENOMINACIÓN DE LA PERSONA JURÍDICA] como consecuencia de una reorganización societaria, no se encuentra en el supuesto establecido en el numeral 49.4 del artículo 49 del Reglamento.

[CONSIGNAR CIUDAD Y FECHA]

.....  
**Firma, Nombres y Apellidos del postor o  
Representante legal, según corresponda**

#### Importante

*A efectos de cautelar la veracidad de esta declaración, el postor puede verificar la información de la Relación de Proveedores Sancionados por el Tribunal de Contrataciones del Estado con Sanción Vigente en <http://portal.osce.gob.pe/rnp/content/relación-de-proveedores-sancionados>.*

*También le asiste dicha facultad al órgano encargado de las contrataciones o al órgano de la Entidad al que se le haya asignado la función de verificación de la oferta presentada por el postor ganador de la buena pro.*

**Importante para la Entidad**

*En el caso de contratación de servicios en general que se presten fuera de la provincia de Lima y Callao cuyo valor estimado no supere los doscientos mil Soles (S/ 200,000.00) o el procedimiento de selección según relación de ítem no supere dicho monto, se debe considerar el siguiente anexo:*

*Esta nota deberá ser eliminada una vez culminada la elaboración de las bases.*

**ANEXO N° 10**

**SOLICITUD DE BONIFICACIÓN DEL DIEZ POR CIENTO (10%) POR SERVICIOS PRESTADOS FUERA DE LA PROVINCIA DE LIMA Y CALLAO  
(DE SER EL CASO, SOLO PRESENTAR ESTA SOLICITUD EN EL ÍTEM [CONSIGNAR EL N° DEL ÍTEM O ÍTEMS CUYO VALOR ESTIMADO NO SUPERA LOS DOSCIENTOS MIL SOLES (S/ 200,000.00)])**

Señores

**[CONSIGNAR ÓRGANO ENCARGADO DE LAS CONTRATACIONES O COMITÉ DE SELECCIÓN, SEGÚN CORRESPONDA]**

**ADJUDICACIÓN SIMPLIFICADA N° [CONSIGNAR NOMENCLATURA DEL PROCEDIMIENTO]**

Presente.-

Mediante el presente el suscrito, postor y/o Representante Legal de [CONSIGNAR EN CASO DE SER PERSONA JURÍDICA], solicito la asignación de la bonificación del diez por ciento (10%) sobre el puntaje total en [CONSIGNAR EL ÍTEM O ÍTEMS, SEGÚN CORRESPONDA, EN LOS QUE SE SOLICITA LA BONIFICACIÓN] debido a que el domicilio de mi representada se encuentra ubicado en la provincia o provincia colindante donde se ejecuta la prestación.

[CONSIGNAR CIUDAD Y FECHA]

.....  
**Firma, Nombres y Apellidos del postor o Representante legal, según corresponda**

**Importante**

- Para asignar la bonificación, el órgano encargado de las contrataciones o comité de selección, según corresponda, verifica el domicilio consignado por el postor en el Registro Nacional de Proveedores (RNP).*
- Para que el postor pueda acceder a la bonificación, debe cumplir con las condiciones establecidas en el literal f) del artículo 50 del Reglamento.*



[CONSIGNAR NOMBRE DE LA ENTIDAD]

[CONSIGNAR NOMENCLATURA DEL PROCEDIMIENTO]

**Importante**

*Cuando se trate de consorcios, la declaración jurada es la siguiente:*

**ANEXO Nº 10**

**SOLICITUD DE BONIFICACIÓN DEL DIEZ POR CIENTO (10%) POR SERVICIOS PRESTADOS FUERA DE LA PROVINCIA DE LIMA Y CALLAO  
(DE SER EL CASO, SOLO PRESENTAR ESTA SOLICITUD EN EL ÍTEM [CONSIGNAR EL Nº DEL ÍTEM O ÍTEMS CUYO VALOR ESTIMADO NO SUPERA LOS DOSCIENTOS MIL SOLES (S/ 200,000.00)])**

Señores

**[CONSIGNAR ÓRGANO ENCARGADO DE LAS CONTRATACIONES O COMITÉ DE SELECCIÓN, SEGÚN CORRESPONDA]**

**ADJUDICACIÓN SIMPLIFICADA Nº [CONSIGNAR NOMENCLATURA DEL PROCEDIMIENTO]**

Presente.-

Mediante el presente el que se suscribe, [.....], representante común del consorcio [CONSIGNAR EL NOMBRE DEL CONSORCIO], solicito la asignación de la bonificación del diez por ciento (10%) sobre el puntaje total en [CONSIGNAR EL ÍTEM O ÍTEMS, SEGÚN CORRESPONDA, EN LOS QUE SE SOLICITA LA BONIFICACIÓN] debido a que los domicilios de todos los integrantes del consorcio se encuentran ubicados en la provincia o provincias colindantes donde se ejecuta la prestación.

[CONSIGNAR CIUDAD Y FECHA]

.....  
**Firma, Nombres y Apellidos del representante  
común del consorcio**

**Importante**

- Para asignar la bonificación, el órgano encargado de las contrataciones o comité de selección, según corresponda, verifica el domicilio consignado de los integrantes del consorcio, en el Registro Nacional de Proveedores (RNP).*
- Para que un consorcio pueda acceder a la bonificación, cada uno de sus integrantes debe cumplir con las condiciones establecidas en el literal f) del artículo 50 del Reglamento.*

## ANEXO Nº 11

### SOLICITUD DE BONIFICACIÓN DEL CINCO POR CIENTO (5%) POR TENER LA CONDICIÓN DE MICRO Y PEQUEÑA EMPRESA

Señores

[CONSIGNAR ÓRGANO ENCARGADO DE LAS CONTRATACIONES O COMITÉ DE SELECCIÓN, SEGÚN CORRESPONDA]

ADJUDICACIÓN SIMPLIFICADA Nº [CONSIGNAR NOMENCLATURA DEL PROCEDIMIENTO]

Presente.-

Mediante el presente el suscrito, postor y/o Representante legal de [CONSIGNAR EN CASO DE SER PERSONA JURÍDICA], solicito la asignación de la bonificación del cinco por ciento (5%) sobre el puntaje total obtenido, debido a que mi representada cuenta con la condición de micro y pequeña empresa.

[CONSIGNAR CIUDAD Y FECHA]

.....  
**Firma, Nombres y Apellidos del postor o  
Representante legal o común, según corresponda**

#### Importante

- *Para asignar la bonificación, el órgano encargado de las contrataciones o comité de selección, según corresponda, verifica la página web del Ministerio de Trabajo y Promoción del Empleo en la sección consulta de empresas acreditadas en el REMYPE en el link <http://www2.trabajo.gob.pe/servicios-en-linea-2-2/>.*
- *Para que un consorcio pueda acceder a la bonificación, cada uno de sus integrantes debe cumplir con la condición de micro y pequeña empresa.*

[CONSIGNAR NOMBRE DE LA ENTIDAD]

[CONSIGNAR NOMENCLATURA DEL PROCEDIMIENTO]

## ANEXO Nº 12

### CONSTANCIA DE VISITA TÉCNICA

ÁREA	OFICINA DE TECNOLOGÍAS DE LA INFORMACIÓN
PROVEEDOR / CONTRATISTA	
RUC	
DENOMINACIÓN DE LA CONTRATACIÓN	TÉRMINOS DE REFERENCIA PARA SERVICIO DE ACONDICIONAMIENTO DE CABLEADO ESTRUCTURADO PARA OFICINAS ADMINISTRATIVAS Y ACADEMICAS SEDE HUANCUCRO 4.3 HA
FECHA Y HORA DE VISITA	

OBSERVACIONES:

-----

-----

-----

-----

-----

La presente constancia, valida la visita técnica del proveedor / contratista antes señalado, de conformidad a los términos de referencia del numeral 2.2.2. de Documentación de presentación facultativa de la sección específica de las bases:

Se expide la presente constancia, para los fines pertinentes.

\_\_\_\_\_  
Proveedor / contratista

\_\_\_\_\_  
Oficina de Tecnologías de la Información