

BASES ESTÁNDAR DE CONCURSO PÚBLICO PARA LA CONTRATACIÓN DE SERVICIOS EN GENERAL

Aprobado mediante Directiva N° 001-2019-OSCE/CD



SUB DIRECCIÓN DE NORMATIVIDAD – DIRECCIÓN TÉCNICO NORMATIVA
ORGANISMO SUPERVISOR DE LAS CONTRATACIONES DEL ESTADO - OSCE

SIMBOLOGÍA UTILIZADA:

N°	Símbolo	Descripción
1	[ABC] / [.....]	La información solicitada dentro de los corchetes sombreados debe ser completada por la Entidad durante la elaboración de las bases.
2	[ABC] / [.....]	Es una indicación, o información que deberá ser completada por la Entidad con posterioridad al otorgamiento de la buena pro para el caso específico de la elaboración de la PROFORMA DEL CONTRATO; o por los proveedores, en el caso de los ANEXOS de la oferta.
3	<div>Importante</div> <ul style="list-style-type: none"> • Abc 	Se refiere a consideraciones importantes a tener en cuenta por el comité de selección y por los proveedores.
4	<div>Advertencia</div> <ul style="list-style-type: none"> • Abc 	Se refiere a advertencias a tener en cuenta por el comité de selección y por los proveedores.
5	<div>Importante para la Entidad</div> <ul style="list-style-type: none"> • Xyz 	Se refiere a consideraciones importantes a tener en cuenta por el comité de selección y deben ser eliminadas una vez culminada la elaboración de las bases.

CARACTERÍSTICAS DEL DOCUMENTO:

Las bases estándar deben ser elaboradas en formato WORD, y deben tener las siguientes características:

N°	Características	Parámetros
1	Márgenes	Superior : 2.5 cm Inferior: 2.5 cm Izquierda: 2.5 cm Derecha: 2.5 cm
2	Fuente	Arial
3	Estilo de Fuente	Normal: Para el contenido en general Cursiva: Para el encabezado y pie de página Para las Consideraciones importantes (Ítem 3 del cuadro anterior)
4	Color de Fuente	Automático: Para el contenido en general Azul : Para las Consideraciones importantes (Ítem 3 del cuadro anterior)
5	Tamaño de Letra	16 : Para las dos primeras hojas de las Secciones General y Específica 11 : Para el nombre de los Capítulos. 10 : Para el cuerpo del documento en general 9 : Para el encabezado y pie de página Para el contenido de los cuadros, pudiendo variar, según la necesidad 8 : Para las Notas al pie
6	Alineación	Justificada: Para el contenido en general y notas al pie. Centrada : Para la primera página, los títulos de las Secciones y nombres de los Capítulos)
7	Interlineado	Sencillo
8	Espaciado	Anterior : 0 Posterior : 0
9	Subrayado	Para los nombres de las Secciones y para resaltar o hacer hincapié en algún concepto

INSTRUCCIONES DE USO:

- Una vez registrada la información solicitada dentro de los corchetes sombreados en gris, el texto deberá quedar en letra tamaño 10, con estilo normal, sin formato de negrita y sin sombrear.
- La nota **IMPORTANTE** no puede ser modificada ni eliminada en la Sección General. En el caso de la Sección Específica debe seguirse la instrucción que se indica en dicha nota.



BASES ESTÁNDAR DE CONCURSO PÚBLICO PARA LA CONTRATACIÓN DE SERVICIOS EN GENERAL

CONCURSO PÚBLICO N° 002-2022-COSEP-UNCP

CONTRATACIÓN DE SERVICIO DE

**MANTENIMIENTO CORRECTIVO DEL
PABELLON DE LA FACULTAD DE
AGRONOMIA Y PABELLON DE
LABORATORIOS DE INVESTIGACION
CIENTIFICA Y TECNOLOGICA EN
CIENCIAS AGRARIAS DE LA UNCP-SEDE
EL MANTARO - DISTRITO DE EL
MANTARO - PROVINCIA DE JAUJA -
DEPARTAMENTO DE JUNIN**

DEBER DE COLABORACIÓN

La Entidad y todo proveedor que se someta a las presentes Bases, sea como participante, postor y/o contratista, deben conducir su actuación conforme a los principios previstos en la Ley de Contrataciones del Estado.

En este contexto, se encuentran obligados a prestar su colaboración al OSCE y a la Secretaría Técnica de la Comisión de Defensa de la Libre Competencia del INDECOPI, en todo momento según corresponda a sus competencias, a fin de comunicar presuntos casos de fraude, colusión y corrupción por parte de los funcionarios y servidores de la Entidad, así como los proveedores y demás actores que participan en el proceso de contratación.

De igual forma, deben poner en conocimiento del OSCE y a la Secretaría Técnica de la Comisión de Defensa de la Libre Competencia del INDECOPI los indicios de conductas anticompetitivas que se presenten durante el proceso de contratación, en los términos del Decreto Legislativo N° 1034, "Ley de Represión de Conductas Anticompetitivas", o norma que la sustituya, así como las demás normas de la materia.

La Entidad y todo proveedor que se someta a las presentes Bases, sea como participante, postor y/o contratista del proceso de contratación deben permitir al OSCE o a la Secretaría Técnica de la Comisión de Defensa de la Libre Competencia del INDECOPI el acceso a la información referida a las contrataciones del Estado que sea requerida, prestar testimonio o absolución de posiciones que se requieran, entre otras formas de colaboración.

SECCIÓN GENERAL

DISPOSICIONES COMUNES DEL PROCEDIMIENTO DE SELECCIÓN

(ESTA SECCIÓN NO DEBE SER MODIFICADA EN NINGÚN EXTREMO, BAJO SANCIÓN DE NULIDAD)

CAPÍTULO I ETAPAS DEL PROCEDIMIENTO DE SELECCIÓN

1.1. REFERENCIAS

Cuando en el presente documento se mencione la palabra Ley, se entiende que se está haciendo referencia a la Ley N° 30225, Ley de Contrataciones del Estado, y cuando se mencione la palabra Reglamento, se entiende que se está haciendo referencia al Reglamento de la Ley de Contrataciones del Estado aprobado por Decreto Supremo N° 344-2018-EF.

Las referidas normas incluyen sus respectivas modificaciones, de ser el caso.

1.2. CONVOCATORIA

Se realiza a través de su publicación en el SEACE de conformidad con lo señalado en el artículo 54 del Reglamento, en la fecha señalada en el calendario del procedimiento de selección, debiendo adjuntar las bases y resumen ejecutivo.

1.3. REGISTRO DE PARTICIPANTES

El registro de participantes se realiza conforme al artículo 55 del Reglamento. En el caso de un consorcio, basta que se registre uno (1) de sus integrantes.

Importante

- *Para registrarse como participante en un procedimiento de selección convocado por las Entidades del Estado Peruano, es necesario que los proveedores cuenten con inscripción vigente y estar habilitados ante el Registro Nacional de Proveedores (RNP) que administra el Organismo Supervisor de las Contrataciones del Estado (OSCE). Para obtener mayor información, se puede ingresar a la siguiente dirección electrónica: www.rnp.gob.pe.*
- *Los proveedores que deseen registrar su participación deben ingresar al SEACE utilizando su Certificado SEACE (usuario y contraseña). Asimismo, deben observar las instrucciones señaladas en el documento de orientación "Guía para el registro de participantes electrónico" publicado en <https://www2.seace.gob.pe/>.*
- *En caso los proveedores no cuenten con inscripción vigente en el RNP y/o se encuentren inhabilitados o suspendidos para ser participantes, postores y/o contratistas, el SEACE restringirá su registro, quedando a potestad de estos intentar nuevamente registrar su participación en el procedimiento de selección en cualquier otro momento, dentro del plazo establecido para dicha etapa, siempre que haya obtenido la vigencia de su inscripción o quedado sin efecto la sanción que le impuso el Tribunal de Contrataciones del Estado.*

1.4. FORMULACIÓN DE CONSULTAS Y OBSERVACIONES A LAS BASES

La formulación de consultas y observaciones a las bases se efectúa de conformidad con lo establecido en los numerales 72.1 y 72.2 del artículo 72 del Reglamento.

1.5. ABSOLUCIÓN DE CONSULTAS, OBSERVACIONES E INTEGRACIÓN DE BASES

La absolución de consultas, observaciones e integración de las bases se realizan conforme a las disposiciones previstas en los numerales 72.4 y 72.5 del artículo 72 del Reglamento.

Importante

- *No se absolverán consultas y observaciones a las bases que se presenten en forma física.*
- *Cuando exista divergencia entre lo indicado en el pliego de absolución de consultas y observaciones y la integración de bases, prevalece lo absuelto en el referido pliego; sin perjuicio, del deslinde de responsabilidades correspondiente*

1.6. ELEVACIÓN AL OSCE DEL PLIEGO DE ABSOLUCIÓN DE CONSULTAS Y OBSERVACIONES E INTEGRACIÓN DE BASES

Los cuestionamientos al pliego de absolución de consultas y observaciones así como a las bases integradas por supuestas vulneraciones a la normativa de contrataciones, a los principios que rigen la contratación pública u otra normativa que tenga relación con el objeto de la contratación, pueden ser elevados al OSCE de acuerdo a lo indicado en los numerales del 72.8 al 72.11 del artículo 72 del Reglamento.

La solicitud de elevación para emisión de Pronunciamiento se presenta ante la Entidad, la cual debe remitir al OSCE el expediente completo, de acuerdo a lo señalado en el artículo 124 del TUO de la Ley 27444, aprobado por Decreto Supremo N° 004-2019-JUS, al día hábil siguiente de recibida dicha solicitud.

Advertencia

La solicitud de elevación al OSCE de los cuestionamientos al pliego de absolución de consultas y observaciones, así como a las Bases integradas, se realiza de manera electrónica a través del SEACE, a partir de la oportunidad en que establezca el OSCE mediante comunicado.

Importante

Constituye infracción pasible de sanción según lo previsto en el literal n) del numeral 50.1 del artículo 50 de la Ley, presentar cuestionamientos maliciosos o manifiestamente infundados al pliego de absolución de consultas y/u observaciones.

1.7. FORMA DE PRESENTACIÓN DE OFERTAS

Las ofertas se presentan conforme lo establecido en el artículo 59 del Reglamento.

Las declaraciones juradas, formatos o formularios previstos en las bases que conforman la oferta deben estar debidamente firmados por el postor (firma manuscrita o digital, según la Ley N° 27269, Ley de Firmas y Certificados Digitales¹). Los demás documentos deben ser visados por el postor. En el caso de persona jurídica, por su representante legal, apoderado o mandatario designado para dicho fin y, en el caso de persona natural, por este o su apoderado. No se acepta el pegado de la imagen de una firma o visto. Las ofertas se presentan foliadas.

Importante

¹ Para mayor información sobre la normativa de firmas y certificados digitales ingresar a: <https://www.indecopi.gob.pe/web/firmas-digitales/firmar-y-certificados-digitales>

- *Los formularios electrónicos que se encuentran en el SEACE y que los proveedores deben llenar para presentar sus ofertas, tienen carácter de declaración jurada.*
- *En caso la información contenida en los documentos escaneados que conforman la oferta no coincida con lo declarado a través del SEACE, prevalece la información declarada en los documentos escaneados.*
- *No se tomarán en cuenta las ofertas que se presenten en físico a la Entidad.*

1.8. PRESENTACIÓN Y APERTURA DE OFERTAS

El participante presentará su oferta de manera electrónica a través del SEACE, desde las 00:01 horas hasta las 23:59 horas del día establecido para el efecto en el cronograma del procedimiento; adjuntando el archivo digitalizado que contenga los documentos que conforman la oferta de acuerdo a lo requerido en las bases.

El participante debe verificar antes de su envío, bajo su responsabilidad, que el archivo pueda ser descargado y su contenido sea legible.

Importante

Los integrantes de un consorcio no pueden presentar ofertas individuales ni conformar más de un consorcio en un procedimiento de selección, o en un determinado ítem cuando se trate de procedimientos de selección según relación de ítems.

En la apertura electrónica de la oferta, el comité de selección, verifica la presentación de lo exigido en la sección específica de las bases, de conformidad con el numeral 73.2 del artículo 73 del Reglamento y determina si las ofertas responden a las características y/o requisitos y condiciones de los Términos de Referencia, detallados en la sección específica de las bases. De no cumplir con lo requerido, la oferta se considera no admitida.

1.9. EVALUACIÓN DE LAS OFERTAS

La evaluación de las ofertas se realiza conforme a lo establecido en el artículo 74 del Reglamento.

El desempate mediante sorteo se realiza de manera electrónica a través del SEACE.

1.10. CALIFICACIÓN DE OFERTAS

La calificación de las ofertas se realiza conforme a lo establecido en los numerales 75.1 y 75.2 del artículo 75 del Reglamento.

1.11. SUBSANACIÓN DE LAS OFERTAS

La subsanación de las ofertas se sujeta a lo establecido en el artículo 60 del Reglamento. El plazo que se otorgue para la subsanación no puede ser inferior a un (1) día hábil.

La solicitud de subsanación se realiza de manera electrónica a través del SEACE y será remitida al correo electrónico consignado por el postor al momento de realizar su inscripción en el RNP, siendo su responsabilidad el permanente seguimiento de las notificaciones a dicho correo. La notificación de la solicitud se entiende efectuada el día de su envío al correo electrónico.

La presentación de las subsanaciones se realiza a través del SEACE. No se tomará en cuenta la subsanación que se presente en físico a la Entidad.

1.12. RECHAZO DE LAS OFERTAS

Previo al otorgamiento de la buena pro, el comité de selección revisa las ofertas económicas que cumplen los requisitos de calificación, de conformidad con lo establecido para el rechazo de ofertas, previsto en el artículo 68 del Reglamento, de ser el caso.

De rechazarse alguna de las ofertas calificadas, el comité de selección revisa el cumplimiento de los requisitos de calificación de los postores que siguen en el orden de prelación, en caso las hubiere.

1.13. OTORGAMIENTO DE LA BUENA PRO

Definida la oferta ganadora, el comité de selección otorga la buena pro, mediante su publicación en el SEACE, incluyendo el cuadro comparativo y las actas debidamente motivadas de los resultados de la admisión, no admisión, evaluación, calificación, descalificación y el otorgamiento de la buena pro.

1.14. CONSENTIMIENTO DE LA BUENA PRO

Cuando se hayan presentado dos (2) o más ofertas, el consentimiento de la buena pro se produce a los ocho (8) días hábiles siguientes de la notificación de su otorgamiento, sin que los postores hayan ejercido el derecho de interponer el recurso de apelación.

En caso que se haya presentado una sola oferta, el consentimiento de la buena pro se produce el mismo día de la notificación de su otorgamiento.

El consentimiento del otorgamiento de la buena pro se publica en el SEACE al día hábil siguiente de producido.

Importante

Una vez consentido el otorgamiento de la buena pro, el órgano encargado de las contrataciones o el órgano de la Entidad al que se haya asignado tal función realiza la verificación de la oferta presentada por el postor ganador de la buena pro conforme lo establecido en el numeral 64.6 del artículo 64 del Reglamento.

CAPÍTULO II SOLUCIÓN DE CONTROVERSIAS DURANTE EL PROCEDIMIENTO DE SELECCIÓN

2.1. RECURSO DE APELACIÓN

A través del recurso de apelación se pueden impugnar los actos dictados durante el desarrollo del procedimiento de selección hasta antes del perfeccionamiento del contrato.

El recurso de apelación se presenta ante y es resuelto por el Tribunal de Contrataciones del Estado.

Los actos que declaren la nulidad de oficio, la cancelación del procedimiento de selección y otros actos emitidos por el Titular de la Entidad que afecten la continuidad de este, se impugnan ante el Tribunal de Contrataciones del Estado.

Importante

- *Una vez otorgada la buena pro, el comité de selección, está en la obligación de permitir el acceso de los participantes y postores al expediente de contratación, salvo la información calificada como secreta, confidencial o reservada por la normativa de la materia, a más tardar dentro del día siguiente de haberse solicitado por escrito.*
Luego de otorgada la buena pro no se da a conocer las ofertas cuyos requisitos de calificación no fueron analizados y revisados por el comité de selección.
- *A efectos de recoger la información de su interés, los postores pueden valerse de distintos medios, tales como: (i) la lectura y/o toma de apuntes, (ii) la captura y almacenamiento de imágenes, e incluso (iii) pueden solicitar copia de la documentación obrante en el expediente, siendo que, en este último caso, la Entidad deberá entregar dicha documentación en el menor tiempo posible, previo pago por tal concepto.*
- *El recurso de apelación se presenta ante la Mesa de Partes del Tribunal o ante las oficinas desconcentradas del OSCE.*

2.2. PLAZOS DE INTERPOSICIÓN DEL RECURSO DE APELACIÓN

La apelación contra el otorgamiento de la buena pro o contra los actos dictados con anterioridad a ella se interpone dentro de los ocho (8) días hábiles siguientes de haberse notificado el otorgamiento de la buena pro.

La apelación contra los actos dictados con posterioridad al otorgamiento de la buena pro, contra la declaración de nulidad, cancelación y declaratoria de desierto del procedimiento, se interpone dentro de los ocho (8) días hábiles siguientes de haberse tomado conocimiento del acto que se desea impugnar.

CAPÍTULO III DEL CONTRATO

3.1. PERFECCIONAMIENTO DEL CONTRATO

Los plazos y el procedimiento para perfeccionar el contrato se realiza conforme a lo indicado en el artículo 141 del Reglamento.

Para perfeccionar el contrato, el postor ganador de la buena pro debe presentar los documentos señalados en el artículo 139 del Reglamento y los previstos en la sección específica de las bases.

3.2. GARANTÍAS

Las garantías que deben otorgar los postores y/o contratistas, según corresponda, son las de fiel cumplimiento del contrato y por los adelantos.

3.2.1. GARANTÍA DE FIEL CUMPLIMIENTO

Como requisito indispensable para perfeccionar el contrato, el postor ganador debe entregar a la Entidad la garantía de fiel cumplimiento del mismo por una suma equivalente al diez por ciento (10%) del monto del contrato original. Esta se mantiene vigente hasta la conformidad de la recepción de la prestación a cargo del contratista.

3.2.2. GARANTÍA DE FIEL CUMPLIMIENTO POR PRESTACIONES ACCESORIAS

En las contrataciones que conllevan la ejecución de prestaciones accesorias, tales como mantenimiento, reparación o actividades afines, se otorga una garantía adicional por una suma equivalente al diez por ciento (10%) del monto del contrato de la prestación accesorio, la misma que debe ser renovada periódicamente hasta el cumplimiento total de las obligaciones garantizadas.

Importante

- *En los contratos derivados de procedimientos de selección por relación de ítems, cuando el monto del ítem adjudicado o la sumatoria de los montos de los ítems adjudicados sea igual o menor a doscientos mil Soles (S/ 200,000.00), no corresponde presentar garantía de fiel cumplimiento de contrato ni garantía de fiel cumplimiento por prestaciones accesorias, conforme a lo dispuesto en el literal a) del artículo 152 del Reglamento.*
- *En los contratos periódicos de prestación de servicios en general que celebren las Entidades con las micro y pequeñas empresas, estas últimas pueden otorgar como garantía de fiel cumplimiento el diez por ciento (10%) del monto del contrato, porcentaje que es retenido por la Entidad durante la primera mitad del número total de pagos a realizarse, de forma prorrateada en cada pago, con cargo a ser devuelto a la finalización del mismo, conforme lo establecen los numerales 149.4 y 149.5 del artículo 149 del Reglamento y numeral 151.2 del artículo 151 del Reglamento.*

3.2.3. GARANTÍA POR ADELANTO

En caso se haya previsto en la sección específica de las bases la entrega de adelantos, el contratista debe presentar una garantía emitida por idéntico monto conforme a lo estipulado en el artículo 153 del Reglamento.

3.3. REQUISITOS DE LAS GARANTÍAS

Las garantías que se presenten deben ser incondicionales, solidarias, irrevocables y de realización automática en el país, al solo requerimiento de la Entidad. Asimismo, deben ser emitidas por empresas que se encuentren bajo la supervisión directa de la Superintendencia de Banca, Seguros y Administradoras Privadas de Fondos de Pensiones y que cuenten con clasificación de riesgo B o superior. Asimismo, deben estar autorizadas para emitir garantías; o estar consideradas en la última lista de bancos extranjeros de primera categoría que periódicamente publica el Banco Central de Reserva del Perú.

Importante

Corresponde a la Entidad verificar que las garantías presentadas por el postor ganador de la buena pro y/o contratista cumplan con los requisitos y condiciones necesarios para su aceptación y eventual ejecución, sin perjuicio de la determinación de las responsabilidades funcionales que correspondan.

Advertencia

Los funcionarios de las Entidades no deben aceptar garantías emitidas bajo condiciones distintas a las establecidas en el presente numeral, debiendo tener en cuenta lo siguiente:

- 1. La clasificadora de riesgo que asigna la clasificación a la empresa que emite la garantía debe encontrarse listada en el portal web de la SBS (<http://www.sbs.gob.pe/sistema-financiero/clasificadoras-de-riesgo>).*
- 2. Se debe identificar en la página web de la clasificadora de riesgo respectiva, cuál es la clasificación vigente de la empresa que emite la garantía, considerando la vigencia a la fecha de emisión de la garantía.*
- 3. Para fines de lo establecido en el artículo 148 del Reglamento, la clasificación de riesgo B, incluye las clasificaciones B+ y B.*
- 4. Si la empresa que otorga la garantía cuenta con más de una clasificación de riesgo emitida por distintas empresas listadas en el portal web de la SBS, bastará que en una de ellas cumpla con la clasificación mínima establecida en el Reglamento.*

En caso exista alguna duda sobre la clasificación de riesgo asignada a la empresa emisora de la garantía, se deberá consultar a la clasificadora de riesgos respectiva.

De otro lado, además de cumplir con el requisito referido a la clasificación de riesgo, a efectos de verificar si la empresa emisora se encuentra autorizada por la SBS para emitir garantías, debe revisarse el portal web de dicha Entidad (<http://www.sbs.gob.pe/sistema-financiero/relacion-de-empresas-que-se-encuentran-autorizadas-a-emitar-cartas-fianza>).

Los funcionarios competentes deben verificar la autenticidad de la garantía a través de los mecanismos establecidos (consulta web, teléfono u otros) por la empresa emisora.

3.4. EJECUCIÓN DE GARANTÍAS

La Entidad puede solicitar la ejecución de las garantías conforme a los supuestos contemplados en el artículo 155 del Reglamento.

3.5. ADELANTOS

La Entidad puede entregar adelantos directos al contratista, los que en ningún caso exceden en conjunto del treinta por ciento (30%) del monto del contrato original, siempre que ello haya sido previsto en la sección específica de las bases.



3.6. PENALIDADES

3.6.1. PENALIDAD POR MORA EN LA EJECUCIÓN DE LA PRESTACIÓN

En caso de retraso injustificado del contratista en la ejecución de las prestaciones objeto del contrato, la Entidad le aplica automáticamente una penalidad por mora por cada día de atraso, de conformidad con el artículo 162 del Reglamento.

3.6.2. OTRAS PENALIDADES

La Entidad puede establecer penalidades distintas a la mencionada en el numeral precedente, según lo previsto en el artículo 163 del Reglamento y lo indicado en la sección específica de las bases.

Estos dos tipos de penalidades se calculan en forma independiente y pueden alcanzar cada una un monto máximo equivalente al diez por ciento (10%) del monto del contrato vigente, o de ser el caso, del ítem que debió ejecutarse.

3.7. INCUMPLIMIENTO DEL CONTRATO

Las causales para la resolución del contrato, serán aplicadas de conformidad con el artículo 36 de la Ley y 164 del Reglamento.

3.8. PAGOS

El pago se realiza después de ejecutada la respectiva prestación, pudiendo contemplarse pagos a cuenta, según la forma establecida en la sección específica de las bases o en el contrato.

La Entidad paga las contraprestaciones pactadas a favor del contratista dentro de los diez (10) días calendario siguientes de otorgada la conformidad de los servicios, siempre que se verifiquen las condiciones establecidas en el contrato para ello, bajo responsabilidad del funcionario competente.

La conformidad se emite en un plazo máximo de siete (7) días de producida la recepción, salvo que se requiera efectuar pruebas que permitan verificar el cumplimiento de la obligación, en cuyo caso la conformidad se emite en un plazo máximo de quince (15) días, bajo responsabilidad del funcionario que debe emitir la conformidad.

En el caso que se haya suscrito contrato con un consorcio, el pago se realizará de acuerdo a lo que se indique en el contrato de consorcio.

Advertencia

En caso de retraso en los pagos a cuenta o pago final por parte de la Entidad, salvo que se deba a caso fortuito o fuerza mayor, esta reconoce al contratista los intereses legales correspondientes, de conformidad con el artículo 39 de la Ley y 171 del Reglamento, debiendo repetir contra los responsables de la demora injustificada.

3.9. DISPOSICIONES FINALES

Todos los demás aspectos del presente procedimiento no contemplados en las bases se regirán supletoriamente por la Ley y su Reglamento, así como por las disposiciones legales vigentes.

SECCIÓN ESPECÍFICA

CONDICIONES ESPECIALES DEL PROCEDIMIENTO DE SELECCIÓN

(EN ESTA SECCIÓN LA ENTIDAD DEBERÁ COMPLETAR LA INFORMACIÓN EXIGIDA, DE ACUERDO A LAS INSTRUCCIONES INDICADAS)

CAPÍTULO I GENERALIDADES

1.1. ENTIDAD CONVOCANTE

Nombre : UNIVERSIDAD NACIONAL DEL CENTRO DEL PERU
RUC N° : 20145561095
Domicilio legal : Av. Mariscal Castilla N°4089, El Tambo - Huancayo
Teléfono: : 064-481066
Correo electrónico: : Oficina.logistica@uncp.edu.pe

1.2. OBJETO DE LA CONVOCATORIA

El presente procedimiento de selección tiene por objeto la contratación del servicio de MANTENIMIENTO CORRECTIVO DEL PABELLON DE LA FACULTAD DE AGRONOMIA Y PABELLON DE LABORATORIOS DE INVESTIGACION CIENTIFICA Y TECNOLOGICA EN CIENCIAS AGRARIAS DE LA UNCP-SEDE EL MANTARO – DISTRITO DE EL MANTARO – PROVINCIA DE JAUJA – DEPARTAMENTO DE JUNIN.

1.3. EXPEDIENTE DE CONTRATACIÓN

El expediente de contratación fue aprobado mediante DICTAMEN No 2189-2022-DGA-UNCP el 12 de mayo de 2022.

1.4. FUENTE DE FINANCIAMIENTO

Recursos Ordinarios

Importante

La fuente de financiamiento debe corresponder a aquella prevista en la Ley de Equilibrio Financiero del Presupuesto del Sector Público del año fiscal en el cual se convoca el procedimiento de selección.

1.5. SISTEMA DE CONTRATACIÓN

El presente procedimiento se rige por el sistema de a suma alzada, de acuerdo con lo establecido en el expediente de contratación respectivo.

1.6. DISTRIBUCIÓN DE LA BUENA PRO

No es posible distribuir la Buena Pro.

1.7. ALCANCES DEL REQUERIMIENTO

El alcance de la prestación está definido en el Capítulo III de la presente sección de las bases.

1.8. PLAZO DE PRESTACIÓN DEL SERVICIO

Los servicios materia de la presente convocatoria se prestarán en el plazo de 90 días calendarios en concordancia con lo establecido en el expediente de contratación.

1.9. COSTO DE REPRODUCCIÓN Y ENTREGA DE BASES

Los participantes registrados tienen el derecho de recabar un ejemplar de las bases, para cuyo efecto deben cancelar S/ 10.00 (Diez con 00/100 SOLES) en Caja de tesorería de la UNCP, Avenida Mariscal Castilla N° 4089, El Tambo – Huancayo, en el horario de 08:00 a 14:00 horas o depositar en la Cuenta Corriente N° 0381-019748 del Banco de la Nación, debiendo recabar el ejemplar, en la Oficina de Logística (2do piso) de la Universidad Nacional del Centro del Perú, sito en Avenida Mariscal Castilla N° 4089, El Tambo – Huancayo..

Importante

El costo de entrega de un ejemplar de las bases no puede exceder el costo de su reproducción.

1.10. BASE LEGAL

- Ley N° 31365 Ley de Presupuesto del Sector Público para el Año Fiscal 2022.
- Ley N° 31366 Ley de Equilibrio Financiero del Presupuesto del Sector Público para el año fiscal 2022.
- Ley N° 30225, Ley de Contrataciones del Estado.
- Decreto Legislativo N° 1444, que modifica la Ley de Contrataciones del Estado.
- Decreto Supremo N° 082-2019 – EF, TUO de la Ley de Contrataciones.
- D.S. N° 344-2018-EF, Reglamento de la Ley de Contrataciones del Estado
- Directivas vigentes del OSCE.
- Ley N° 27444, Ley del Procedimiento Administrativo General.
- Ley N° 27806, Ley de Transparencia y de Acceso a la Información Pública.
- Código Civil.

Las referidas normas incluyen sus respectivas modificaciones, de ser el caso.

CAPÍTULO II DEL PROCEDIMIENTO DE SELECCIÓN

2.1. CALENDARIO DEL PROCEDIMIENTO DE SELECCIÓN

Según el cronograma de la ficha de selección de la convocatoria publicada en el SEACE.

Importante

De conformidad con la vigesimosegunda Disposición Complementaria Final del Reglamento, en caso la Entidad (Ministerios y sus organismos públicos, programas o proyectos adscritos) haya difundido el requerimiento a través del SEACE siguiendo el procedimiento establecido en dicha disposición, no procede formular consultas u observaciones al requerimiento.

2.2. CONTENIDO DE LAS OFERTAS

La oferta contendrá, además de un índice de documentos², la siguiente documentación:

2.2.1. Documentación de presentación obligatoria

2.2.1.1. Documentos para la admisión de la oferta

- a) Declaración jurada de datos del postor. (**Anexo N° 1**)
- b) Documento que acredite la representación de quien suscribe la oferta.

En caso de persona jurídica, copia del certificado de vigencia de poder del representante legal, apoderado o mandatario designado para tal efecto.

En caso de persona natural, copia del documento nacional de identidad o documento análogo, o del certificado de vigencia de poder otorgado por persona natural, del apoderado o mandatario, según corresponda.

En el caso de consorcios, este documento debe ser presentado por cada uno de los integrantes del consorcio que suscriba la promesa de consorcio, según corresponda.

Advertencia

De acuerdo con el artículo 4 del Decreto Legislativo N° 1246, las Entidades están prohibidas de exigir a los administrados o usuarios la información que puedan obtener directamente mediante la interoperabilidad a que se refieren los artículos 2 y 3 de dicho Decreto Legislativo. En esa medida, si la Entidad es usuaria de la Plataforma de Interoperabilidad del Estado – PIDE³ y siempre que el servicio web se encuentre activo en el Catálogo de Servicios de dicha plataforma, no corresponderá exigir el certificado de vigencia de poder y/o documento nacional de identidad.

- c) Declaración jurada de acuerdo con el literal b) del artículo 52 del Reglamento. (**Anexo N° 2**)
- d) Declaración jurada de cumplimiento de los Términos de Referencia contenidos en el numeral 3.1 del Capítulo III de la presente sección. (**Anexo N° 3**)

² La omisión del índice no determina la no admisión de la oferta.

³ Para mayor información de las Entidades usuarias y del Catálogo de Servicios de la Plataforma de Interoperabilidad del Estado – PIDE ingresar al siguiente enlace <https://www.gobiernodigital.gob.pe/interoperabilidad/>

- e) Declaración jurada de plazo de prestación del servicio. **(Anexo N° 4)**⁴
- f) Promesa de consorcio con firmas legalizadas, de ser el caso, en la que se consigne los integrantes, el representante común, el domicilio común y las obligaciones a las que se compromete cada uno de los integrantes del consorcio así como el porcentaje equivalente a dichas obligaciones. **(Anexo N° 5)**
- g) El precio de la oferta en Soles debe registrarse directamente en el formulario electrónico del SEACE.

Adicionalmente se debe adjuntar el Anexo N° 6 en el caso de procedimientos convocados a precios unitarios, esquema mixto de suma alzada y precios unitarios, porcentajes u honorario fijo y comisión de éxito, según corresponda.

En el caso de procedimientos convocados a suma alzada únicamente se debe adjuntar el Anexo N° 6, cuando corresponda indicar el monto de la oferta de la prestación accesoria o que el postor goza de alguna exoneración legal.

El precio total de la oferta y los subtotales que lo componen son expresados con dos (2) decimales. Los precios unitarios pueden ser expresados con más de dos (2) decimales.

Importante

- *El comité de selección verifica la presentación de los documentos requeridos. De no cumplir con lo requerido, la oferta se considera no admitida.*
- *En caso de requerir estructura de costos o análisis de precios, esta se presenta para el perfeccionamiento del contrato.*

2.2.1.2. Documentos para acreditar los requisitos de calificación

Incorporar en la oferta los documentos que acreditan los “**Requisitos de Calificación**” que se detallan en el numeral 3.2 del Capítulo III de la presente sección de las bases.

2.2.2. Documentación de presentación facultativa:

- a) Incorporar en la oferta los documentos que acreditan los “Factores de Evaluación” establecidos en el Capítulo IV de la presente sección de las bases, a efectos de obtener el puntaje previsto en dicho Capítulo para cada factor.

Advertencia

El comité de selección no podrá exigir al postor la presentación de documentos que no hayan sido indicados en los acápites “Documentos para la admisión de la oferta”, “Requisitos de calificación” y “Factores de evaluación”.

2.3. REQUISITOS PARA PERFECCIONAR EL CONTRATO

El postor ganador de la buena pro debe presentar los siguientes documentos para perfeccionar el contrato:

- a) Garantía de fiel cumplimiento del contrato.
- b) Garantía de fiel cumplimiento por prestaciones accesorias, de ser el caso.
- c) Contrato de consorcio con firmas legalizadas ante Notario de cada uno de los integrantes de ser el caso.
- d) Código de cuenta interbancaria (CCI) o, en el caso de proveedores no domiciliados, el número

⁴ En caso de considerar como factor de evaluación la mejora del plazo de prestación del servicio, el plazo ofertado en dicho anexo servirá también para acreditar este factor.

- de su cuenta bancaria y la entidad bancaria en el exterior.
- e) Copia de la vigencia del poder del representante legal de la empresa que acredite que cuenta con facultades para perfeccionar el contrato, cuando corresponda.
- f) Copia de DNI del postor en caso de persona natural, o de su representante legal en caso de persona jurídica.

Advertencia

De acuerdo con el artículo 4 del Decreto Legislativo N° 1246, las Entidades están prohibidas de exigir a los administrados o usuarios la información que puedan obtener directamente mediante la interoperabilidad a que se refieren los artículos 2 y 3 de dicho Decreto Legislativo. En esa medida, si la Entidad es usuaria de la Plataforma de Interoperabilidad del Estado – PIDE⁵ y siempre que el servicio web se encuentre activo en el Catálogo de Servicios de dicha plataforma, no corresponderá exigir los documentos previstos en los literales e) y f).

- g) Domicilio para efectos de la notificación durante la ejecución del contrato.
- h) Detalle de los precios unitarios del precio ofertado.
- i) Estructura de costos.

Importante

- En caso que el postor ganador de la buena pro sea un consorcio, las garantías que presente este para el perfeccionamiento del contrato, así como durante la ejecución contractual, de ser el caso, además de cumplir con las condiciones establecidas en el artículo 33 de la Ley y el artículo 148 del Reglamento, deben consignar expresamente el nombre completo o la denominación o razón social de los integrantes del consorcio, en calidad de garantizados, de lo contrario no podrán ser aceptadas por las Entidades. No se cumple el requisito antes indicado si se consigna únicamente la denominación del consorcio, conforme lo dispuesto en la Directiva "Participación de Proveedores en Consorcio en las Contrataciones del Estado".*
- En los contratos periódicos de prestación de servicios en general que celebren las Entidades con las micro y pequeñas empresas, estas últimas pueden otorgar como garantía de fiel cumplimiento el diez por ciento (10%) del monto del contrato, porcentaje que es retenido por la Entidad durante la primera mitad del número total de pagos a realizarse, de forma prorrateada en cada pago, con cargo a ser devuelto a la finalización del mismo, conforme lo establece el numeral 149.4 del artículo 149 del Reglamento y numeral 151.2 del artículo 151 del Reglamento. Para dicho efecto los postores deben encontrarse registrados en el REMYPE, consignando en la Declaración Jurada de Datos del Postor (Anexo N° 1) o en la solicitud de retención de la garantía durante el perfeccionamiento del contrato, que tienen la condición de MYPE, lo cual será verificado por la Entidad en el link <http://www2.trabajo.gob.pe/servicios-en-linea-2-2> opción consulta de empresas acreditadas en el REMYPE.*
- En los contratos derivados de procedimientos de selección por relación de ítems, cuando el monto del ítem adjudicado o la sumatoria de los montos de los ítems adjudicados sea igual o menor a doscientos mil Soles (S/ 200,000.00), no corresponde presentar garantía de fiel cumplimiento de contrato ni garantía de fiel cumplimiento por prestaciones accesorias, conforme a lo dispuesto en el literal a) del artículo 152 del Reglamento.*

Importante

- Corresponde a la Entidad verificar que las garantías presentadas por el postor ganador de la buena pro cumplan con los requisitos y condiciones necesarios para su aceptación y eventual ejecución, sin perjuicio de la determinación de las responsabilidades funcionales que correspondan.*
- De conformidad con el Reglamento Consular del Perú aprobado mediante Decreto Supremo N° 076-2005-RE para que los documentos públicos y privados extendidos en el exterior tengan validez en el Perú, deben estar legalizados por los funcionarios consulares peruanos y*

⁵ Para mayor información de las Entidades usuarias de la Plataforma de Interoperabilidad del Estado – PIDE ingresar al siguiente enlace <https://www.gobiernodigital.gob.pe/interoperabilidad/>

refrendados por el Ministerio de Relaciones Exteriores del Perú, salvo que se trate de documentos públicos emitidos en países que formen parte del Convenio de la Apostilla, en cuyo caso bastará con que estos cuenten con la Apostilla de la Haya⁶.

- *La Entidad no puede exigir documentación o información adicional a la consignada en el presente numeral para el perfeccionamiento del contrato.*

2.4. PERFECCIONAMIENTO DEL CONTRATO

El contrato se perfecciona con la suscripción del documento que lo contiene. Para dicho efecto el postor ganador de la buena pro, dentro del plazo previsto en el artículo 141 del Reglamento, debe presentar la documentación requerida en la Oficina de Logística 2do piso PAG, cito en Av. Mariscal Castilla N° 3909-4089 Ciudad Universitaria El Tambo – Huancayo.

Importante

En el caso de procedimientos de selección por relación de ítems, se puede perfeccionar el contrato con la suscripción del documento o con la recepción de una orden de servicios, cuando el monto del valor estimado del ítem no supere los doscientos mil Soles (S/ 200,000.00).

2.5. ADELANTOS

La Entidad otorgará un adelanto directo por el 30% del monto del contrato original.

El contratista debe solicitar el adelanto dentro de los ocho (8) días siguientes a la suscripción del contrato, adjuntando a su solicitud la garantía por adelantos⁷ mediante carta fianza o póliza de caución acompañada del comprobante de pago correspondiente. Vencido dicho plazo no procede la solicitud.

La Entidad debe entregar el monto solicitado dentro de los siete (7) días siguientes a la presentación de la solicitud del contratista”.

2.6. FORMA DE PAGO

La Entidad realizará el pago de la contraprestación pactada a favor del contratista en ÚNICO PAGO.

Para efectos del pago de las contraprestaciones ejecutadas por el contratista, la Entidad debe contar con la siguiente documentación:

- Informe mensual, que debe ser presentado al Monitor y/o Coordinador del servicio, para que gestione su aprobación y conformidad por parte del Área Usuaria.
- Recepción y conformidad del Monitor y/o Coordinador
- Informe del funcionario responsable del Área Usuaria emitiendo la conformidad de la prestación efectuada.
- Comprobante de pago.
- Copia del Contrato.

Dicha documentación se debe presentar en la Oficina de Logística 2do piso PAG, cito en Av. Mariscal Castilla N° 3909-4089 Ciudad Universitaria El Tambo – Huancayo.

⁶ Según lo previsto en la Opinión N° 009-2016/DTN.

⁷ De conformidad con el artículo 153 del Reglamento, esta garantía debe ser emitida por idéntico monto y un plazo mínimo de vigencia de tres (3) meses, renovable por un plazo idéntico hasta la amortización total del adelanto otorgado. Cuando el plazo de ejecución contractual sea menor a tres (3) meses, las garantías pueden ser emitidas con una vigencia menor, siempre que cubra la fecha prevista para la amortización total del adelanto otorgado.

CAPÍTULO III REQUERIMIENTO

Importante

De conformidad con el numeral 29.8 del artículo 29 del Reglamento, el área usuaria es responsable de la adecuada formulación del requerimiento, debiendo asegurar la calidad técnica y reducir la necesidad de su reformulación por errores o deficiencias técnicas que repercutan en el proceso de contratación.

3.1. TÉRMINOS DE REFERENCIA

TÉRMINOS DE REFERENCIA

El presente términos de referencia tienen como objeto señalar y establecer las condiciones mínimas bajo las cuales el **CONTRATISTA** ejecutará la prestación del servicio con el fin de cumplir las metas previstas en el Proyecto: **“MANTENIMIENTO CORRECTIVO DEL PABELLON DE LA FACULTAD DE AGRONOMIA Y PABELLON DE LABORATORIOS DE INVESTIGACION CIENTIFICA Y TECNOLOGICA EN CIENCIAS AGRARIAS DE LA UNCP-SEDE EL MANTARO – DISTRITO DE EL MANTARO – PROVINCIA DE JAUJA – DEPARTAMENTO DE JUNIN”**

El servicio se desarrollará sobre la base del Expediente de Mantenimiento aprobado por la ENTIDAD.

Nombre del Servicio : MANTENIMIENTO CORRECTIVO DEL PABELLON DE LA FACULTAD DE AGRONOMIA Y PABELLON DE LABORATORIOS DE INVESTIGACION CIENTIFICA Y TECNOLOGICA EN CIENCIAS AGRARIAS DE LA UNCP-SEDE EL MANTARO – DISTRITO DE EL MANTARO – PROVINCIA DE JAUJA – DEPARTAMENTO DE JUNIN

Ubicación : EL LUGAR DEL SERVICIO ES EL SIGUIENTE:
DISTRITO: EL MANTARO
PROVINCIA: JAUJA
DEPARTAMENTO: JUNIN

I. FINALIDAD PÚBLICA

El presente requerimiento tiene por finalidad la ejecución del servicio: “MANTENIMIENTO CORRECTIVO DEL PABELLON DE LA FACULTAD DE AGRONOMIA Y PABELLON DE LABORATORIOS DE INVESTIGACION CIENTIFICA Y TECNOLOGICA EN CIENCIAS AGRARIAS DE LA UNCP-SEDE EL MANTARO – DISTRITO DE EL MANTARO – PROVINCIA DE JAUJA – DEPARTAMENTO DE JUNIN”, con el objetivo de Mejorar de la imagen y condición de la infraestructura de la UNCP.

II. PLAZOS DE EJECUCIÓN

Ejecución del Servicio: **90 días calendarios.**

INICIO DEL PLAZO:

a) Ejecución contractual

El contrato tiene vigencia desde el día siguiente de la suscripción del documento que lo contiene. Dicha vigencia rige hasta el consentimiento de la conformidad del servicio y se efectúe el pago correspondiente.

b) Plazo de inicio del servicio:

El inicio del plazo de ejecución del servicio comienza a regir desde el día siguiente de que se cumplan que la Entidad haya hecho entrega total o parcial del terreno o lugar donde se ejecuta el servicio, según corresponda.
O desde el día siguiente de firmado el contrato.

III. FUENTE DE FINANCIAMIENTO

Recursos Ordinarios

IV. SISTEMA DE CONTRATACIÓN

Suma alzada

V. NORMAS Y REGLAMENTOS PARA LA EJECUCIÓN DEL SERVICIO

La ejecución del servicio deberá realizarse de acuerdo con los dispositivos legales y normas técnicas vigentes, que se indican a continuación:

- LEY N° 30225 QUE APRUEBA LA LEY DE CONTRATACIONES DEL ESTADO, MODIFICADO POR DECRETO LEGISLATIVO N° 1444.
- DECRETO SUPREMO N° 350-2015-EF QUE APRUEBA EL REGLAMENTO DE LA LEY DE CONTRATACIONES DEL ESTADO, MODIFICADO POR EL DECRETO SUPREMO N° 344-2018-EF Y MODIFICADO POR DECRETO SUPREMO N° 377-2019-EF
- LEY N° 27444, LEY DEL PROCEDIMIENTO ADMINISTRATIVO GENERAL, SUS MODIFICATORIAS Y NORMAS COMPLEMENTARIAS.
- DECRETO LEGISLATIVO N° 1440- DECRETO LEGISLATIVO DEL SISTEMA NACIONAL DE PRESUPUESTO PÚBLICO
- LEY N° 27806 - LEY DE TRANSPARENCIA Y ACCESO A LA INFORMACIÓN PÚBLICA. REGLAMENTO NACIONAL DE EDIFICACIONES, APROBADO MEDIANTE DECRETO SUPREMO N° 011-2006-VIVIENDA DEL 08.MAY.2006 Y PUBLICADO EL 08.JUN.2006, ASÍ COMO LAS MODIFICACIONES REALIZADAS POSTERIORES A SU PUBLICACIÓN.
- REGLAMENTO DE INSPECCIONES TÉCNICAS DE SEGURIDAD EN2 DEFENSA CIVIL, VIGENTE.
- NORMAS DE SEGURIDAD INTERNACIONALES NFPA.
- REGLAMENTO DE SEGURIDAD Y SALUD EN EL TRABAJO D.S. N° 009-2005-TR DEL MINISTERIO DE TRABAJO Y PROMOCIÓN DEL EMPLEO

VI. LISTA DE ACTIVIDADES PARA LA EJECUCIÓN DEL SERVICIO

Las actividades son las que se resumen en el siguiente cuadro.

Item	Descripción	Und.	Metrado
01	PABELLON DE LABORATORIOS DE INVESTIGACION CIENTIFICA Y TECNOLÓGICA EN CIENCIAS AGRARIAS		
01.01	TRABAJOS PRELIMINARES		
01.01.01	REMOCION DE PINTURA EXISTENTE	m2	3,038.40
01.01.02	REMOCION DE PISO EXISTENTE	m2	148.92
01.02	PINTURA		
01.02.01	PINTURA EN BARANDAS Y PASAMANOS	m	758.06
01.02.02	PINTURA EN MUROS	m2	3,038.40
01.02.03	PINTURA EN CIELO RASO	m2	772.40
01.03	CARPINTERIA METALICA		
01.03.01	COBERTURA CON ESTRUCTURA METALICA PARA TR -04	glb	1.00
01.03.02	INSTALACION DE BARANDAS EN ESCALERAS	m	66.07
01.04	VIDRIOS, CRISTALES Y SIMILARES		
01.04.01	SUMINISTRO E INSTALACION DE PUERTA DE CRISTAL TEMPLADO	und	2.00
01.04.02	SELLO ELASTOMERICO DE JUNTAS DE DILATACION INC. RODON	m	31.88
01.04.03	INSTALACION DE TAPAJUNTA DE ALUMINIO	m	31.88
01.04.04	INSTALACION DE DRYWALL EN CIELO RASO	m2	17.14
01.05	INSTALACIONES SANITARIAS		
01.05.01	MANTENIMIENTO DE CISTERNA Y TANQUE ELEVADO (LIMPIEZA, PINTADO, ACCESORIOS, ELECTROBOMBAS, ETC)	glb	1.00
01.06	FACULTAD DE CIENCIAS FORESTALES Y DEL AMBIENTE		
01.06.01	CARPINTERIA METALICA		
01.06.01.01	SUMINISTRO E INSTALACION DE REJAS METALICAS	m	68.20
01.06.01.02	SUMINISTRO E INSTALACION DE CHAPAS DE SEGURIDAD EN REJAS METALICAS	und	8.00
01.06.01.03	SUMINISTRO E INSTALACION DE ANCLAJES PARA REJAS METALICAS	m	68.20
01.06.02	PISOS		
01.06.02.01	PISO DE PORCELANATO	m2	515.00
01.06.02.02	ZOCALO DE PORCELANATO H=0.10 M	m	130.00
01.06.03	INSTALACION DE CORTINAS		
01.06.03.01	TRAZADO E INSTALACION DE PUNTOS DE SUJECION	glb	32.00
01.06.03.02	SUMINISTRO E INSTALACION DE CORTINAS ENROLLABLES A CONTROL REMOTO 2.00 M DE ANCHO, H=3.20 M	und	25.00
02	PABELLON DE LA FACULTAD DE AGRONOMIA		
02.01	TRABAJOS PRELIMINARES		
02.01.01	REMOCION DE PINTURA EXISTENTE	m2	2,820.40
02.01.02	REMOCION DE JUNTAS DE DILATACION DE BREA	glb	1.00
02.02	PINTURA		
02.02.01	PINTURA EN BARANDAS Y PASAMANOS	m	338.04
02.02.02	PINTURA EN MUROS	m2	2,777.29
02.02.03	PINTURA EN CIELO RASO	m2	966.03
02.02.04	PINTURA PARA MUROS EN PUERTA DE INGRESO	m2	130.70
02.03	CANAL DE EVACUACION PLUVIAL EN TECHOS		
02.03.01	DESMONTAJE DE COBERTURA EXISTENTE (TEJA ANDINA)	m2	455.74
02.03.02	INTALACION DE COBERTURA CON IMPERMEABILIZANTE	m2	455.74
02.03.03	CONCRETO PARA PENDIENTE DE CANAL, f _c =80 kg/cm2 VACIADO MANUALMENTE	m2	21.90
02.04	INSTALACIONES SANITARIAS		
02.04.01	SUMINISTRO E INSTALACION DE MONTANTES DE PVC	m	219.00
02.04.02	MANTENIMIENTO DE CISTERNA Y TANQUE ELEVADO (LIMPIEZA, PINTADO, ACCESORIOS, ELECTROBOMBAS, ETC)	glb	4.00

02.05	VIDRIOS, CRISTALES Y SIMILARES		
02.05.01	SELLO ELASTOMERICO DE JUNTAS DE DILATACION INC. RODON	m	225.00
02.05.02	INSTALACION DE TAPAJUNTA DE ALUMINIO	m	210.00
02.05.03	INSTALACION DE TAPAJUNTA DE ACERO DE PLANCHA GALVANIZADA - TECHOS	m	15.00
02.05.04	BARANDA DE ALUMINIO ES ESCALERAS - FAC DE AGRONOMIA	m	11.20
02.06	PISOS		
02.06.01	RETIRO DE PISO DE ADOQUIN EXISTENTE	m2	694.33
02.06.02	INSTALACION DE PISO ADOQUINADO	m2	694.33
02.06.03	PISO DE PORCELANATO	m2	56.00
02.06.04	ZOCALO DE PORCELANATO H=0.10 M	m	48.00
02.07	OBRAS DE CONCRETO SIMPLE		
02.07.01	CONCRETO F'C=175 KG/CM2 EN DADOS DE ANCLAJE PARA MONTANTES	m3	0.44
02.07.02	ENCOFRADO Y DESENCOFRADO	m2	28.00
02.08	REVOQUES Y ENLUCIDOS		
02.08.01	TARRAJEO EN MUROS INTERIOR	m2	73.30
02.08.02	TARRAJEO EN MUROS EXTERIOR	m2	88.24
02.08.03	TARRAJEO EN DADOS PARA MONTANTES	m2	8.25
03	LIMPIEZA FINAL DE OBRA		
03.01	LIMPIEZA FINAL DE OBRA	glb	1.00
04	FLETE TERRESTRE		
04.01	FLETE TERRESTRE PARA TRANSPORTE DE MATERIALES	glb	1.00
05	PLAN PARA LA VIGILANCIA Y CONTROL COVID		
05.01	PLAN PARA LA VIGILANCIA Y CONTROL COVID	glb	1.00

De los planos:

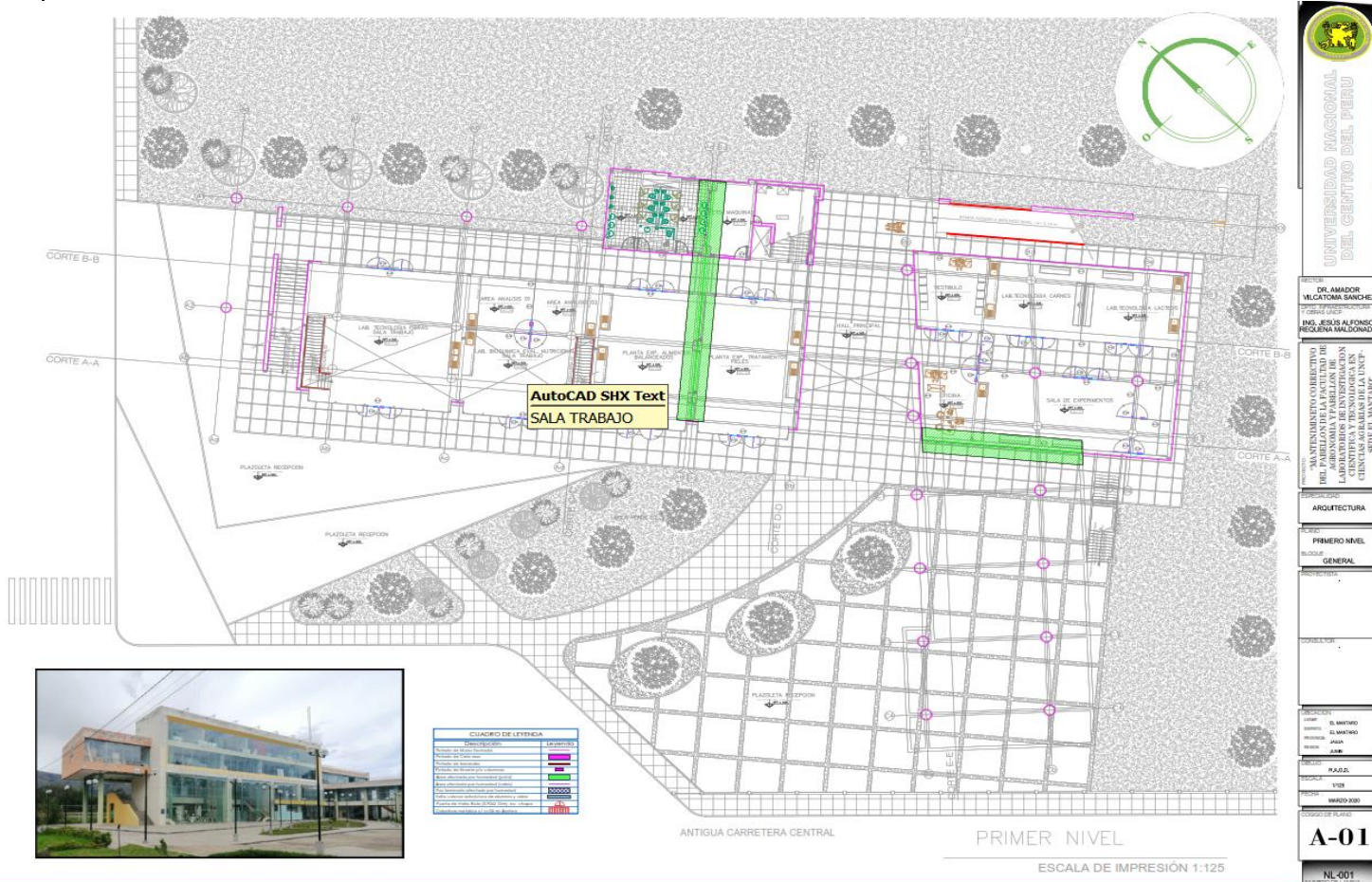





ESCALA DE IMPRESIÓN 1:125





DETALLE 01
DE JUNTA EN PISO





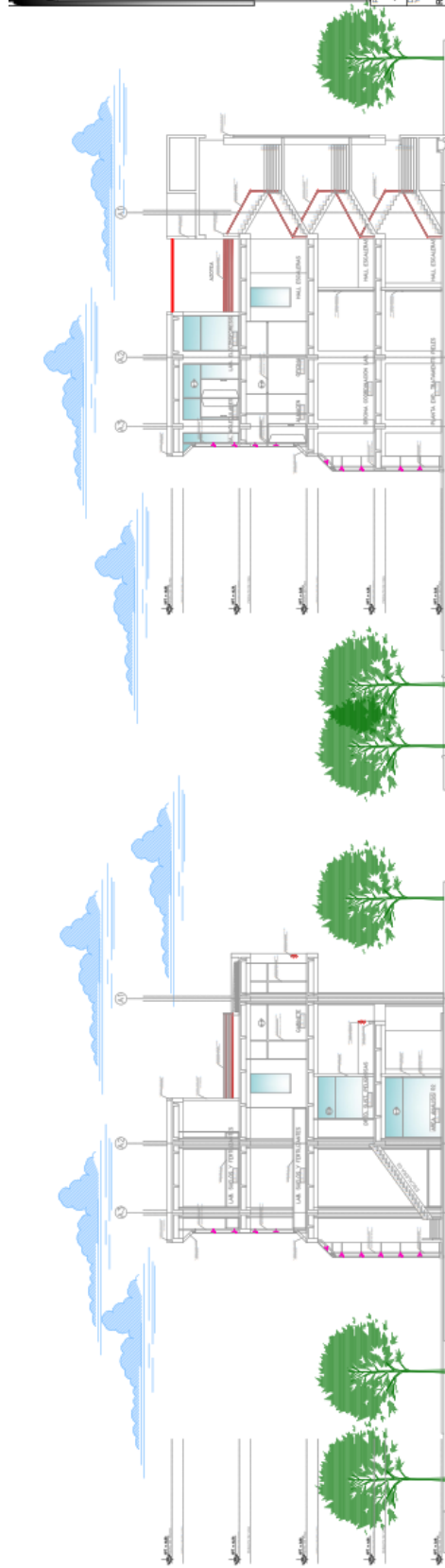

CORTE C C

ESCALA DE IMPRESIÓN 1:125



ESCALA DE IMPRESIÓN 1:125

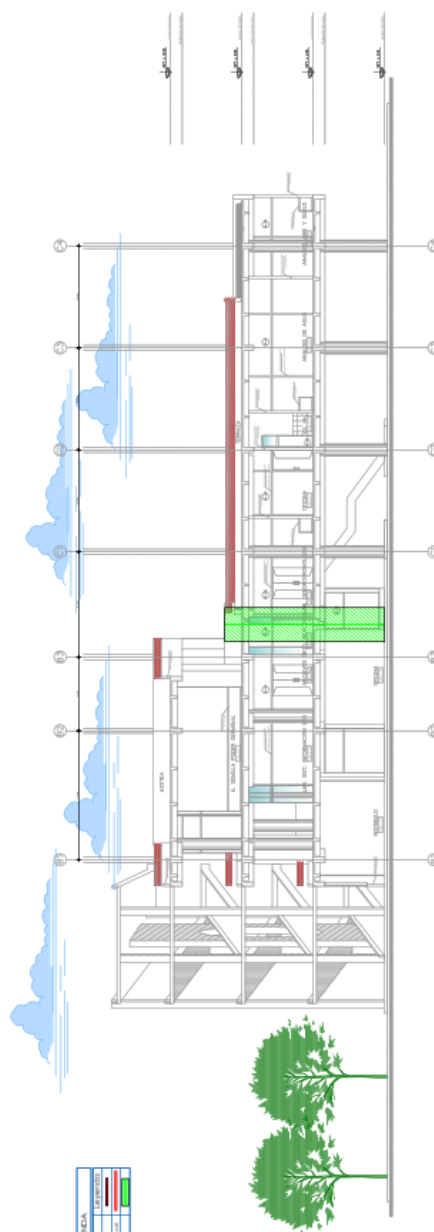

CORTE E

ESCALA DE IMPRESIÓN 1:125

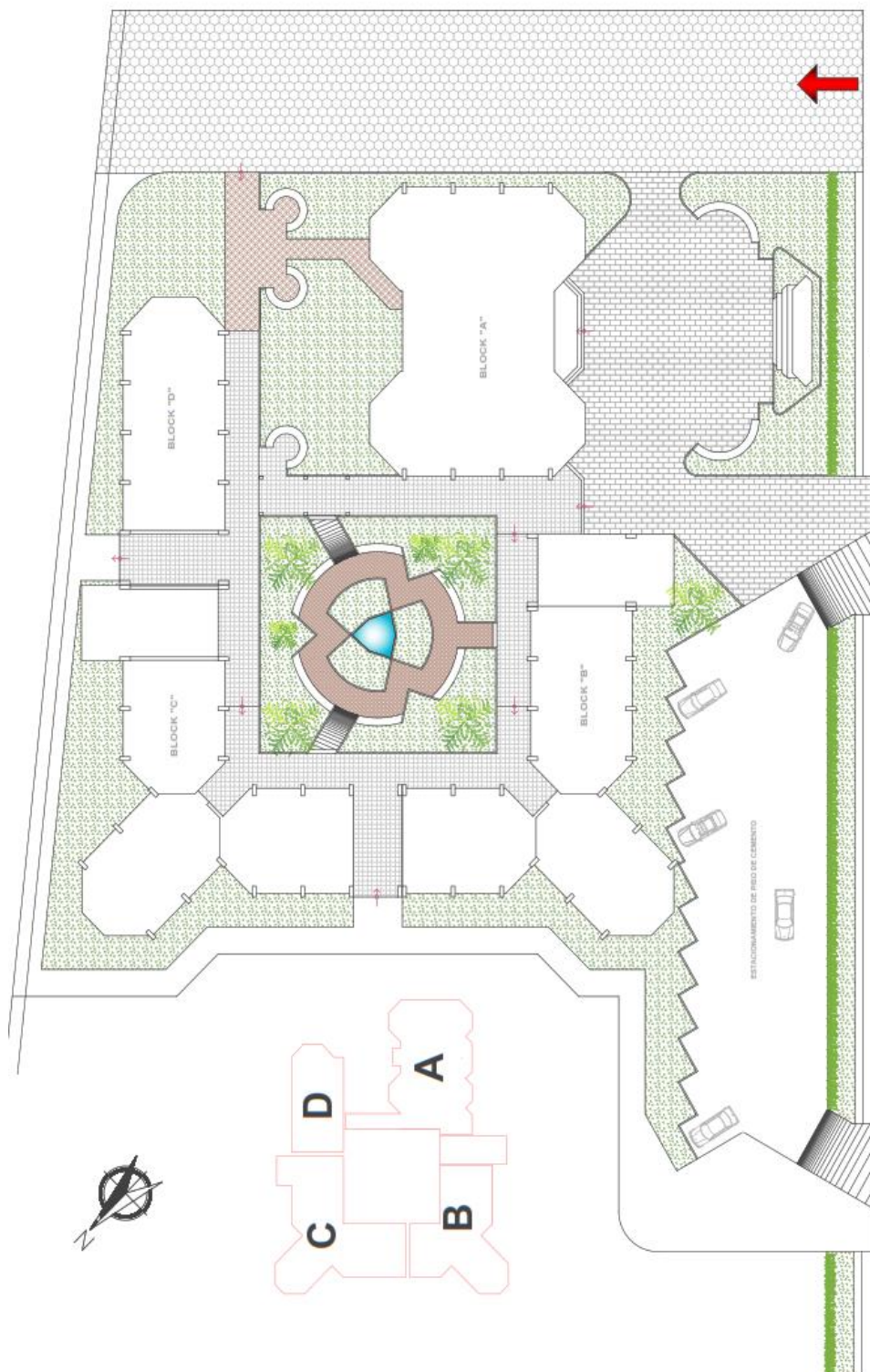

UNIVERSIDAD NACIONAL DEL CENTRO DE PERU			
PROYECTO: "MANTENIMIENTO CORRECTIVO DEL PABELLON DE LA FACULTAD DE AGRONOMIA Y PABELLON DE LABORATORIOS DE INVESTIGACION CIENTIFICA Y TECNOLOGICA EN CIENCIAS AGRARIAS DE LA UNCP - SEDE EL MANTARO"			
UNIVERSIDAD NACIONAL DEL CENTRO DE PERU		PLANO N°	
INSTRUMENTO: MANTARO		PC-01	
PROVINCIA: JULIA		FECHA: MARZO 2022	
REGION: JUNIN		Escala: 1/200	
DISEÑADOR: []		APROBADO: []	



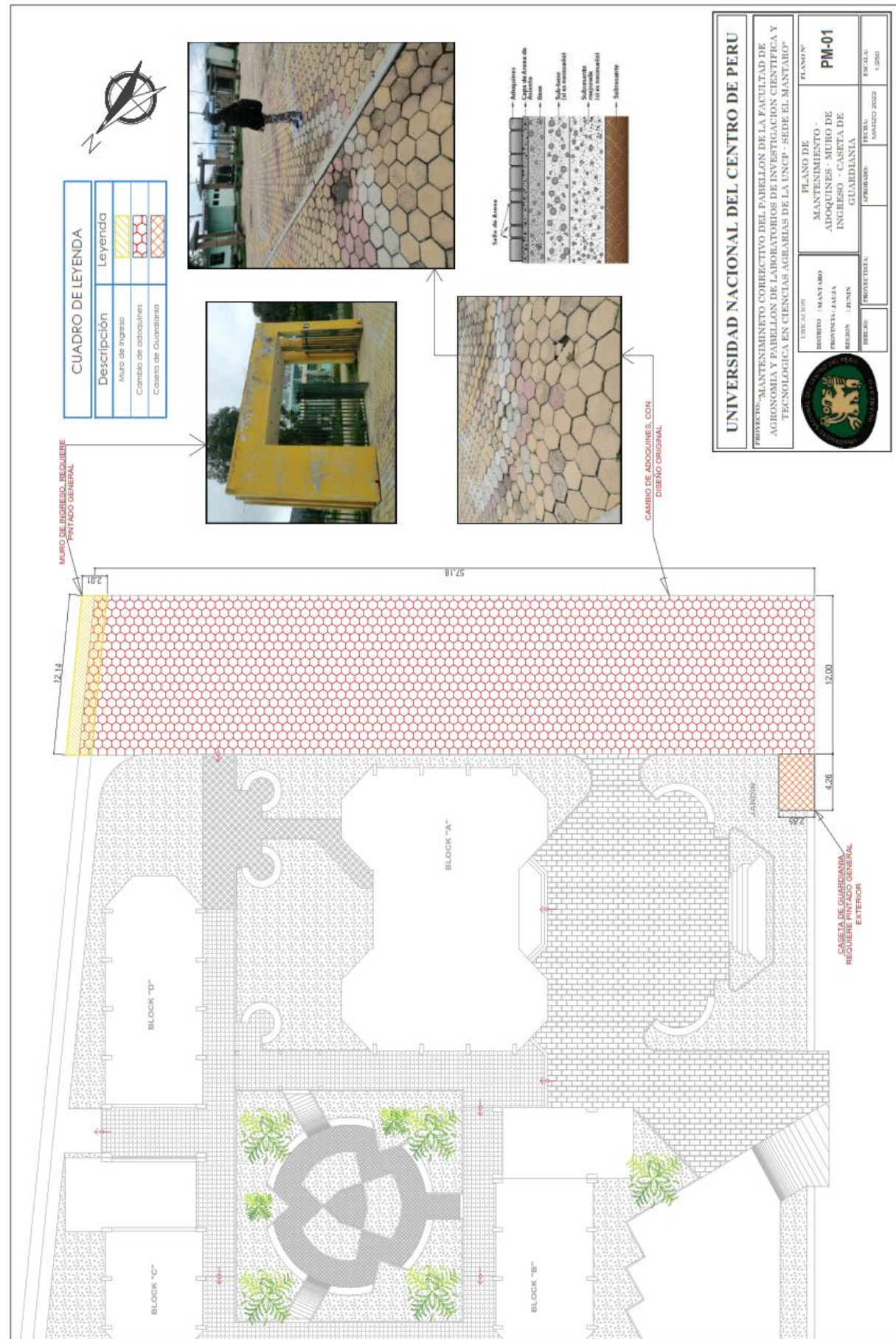



CUADRO DE LEYENDA	
Descripción	Leyenda
Junta de dilatación, sellado y con repelente	
Montarrea plomo proporcional, tamaño de PVC 4"	
Montarrea plomo estándar, tamaño de PVC 4"	
Calentador existente, tipo Arobas	

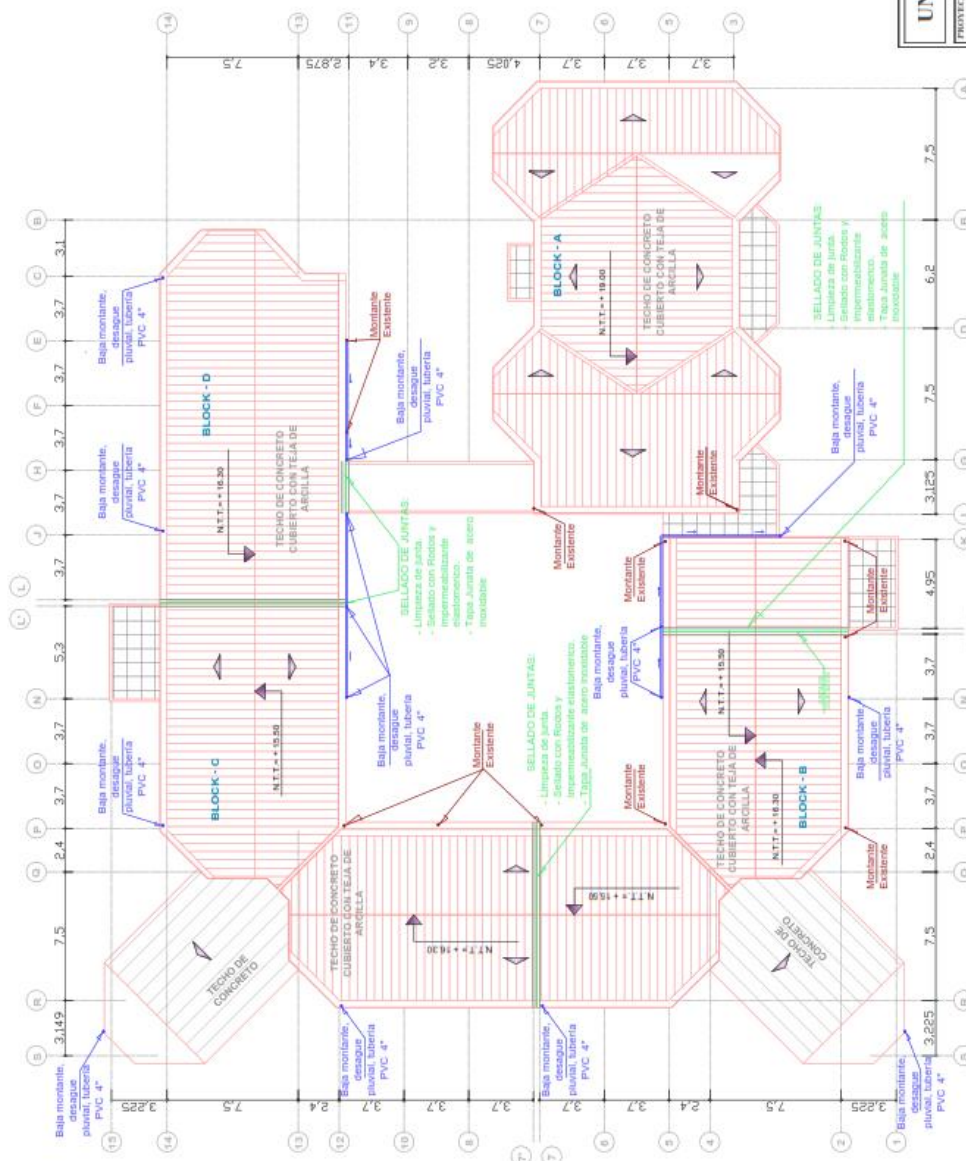

UNIVERSIDAD NACIONAL DEL CENTRO DE PERU

PROYECTO: "MANTENIMIENTO CORRECTIVO DEL PABELLON DE LA FACULTAD DE AGRONOMIA Y PABELLON DE LABORATORIOS DE INVESTIGACION CIENTIFICA Y TECNOLÓGICA EN CIENCIAS AGRARIAS DE LA UNCP - SEDE EL MANTARO"



UBICACIÓN	COBERTURAS - PLANTEAMIENTO	PLANO N°
HEMISFERIO - MANTARO		CJ-02
PROVINCIA - JALISCO		
REGIÓN - JUNÍN		
DISEÑO	APROBADO	FECHA
		15/03/2022
		ESCALA
		1:250

PLANTA DE TECHOS - PLANTEAMIENTO





SE OBSERVA FISURAS ENTRE EL MURO Y LOSA.
SE COLOCARÁ ESPUMA EXPANSIBLE PARA
SELLAR LA FISURA Y SE APLICARÁ PINTURA.

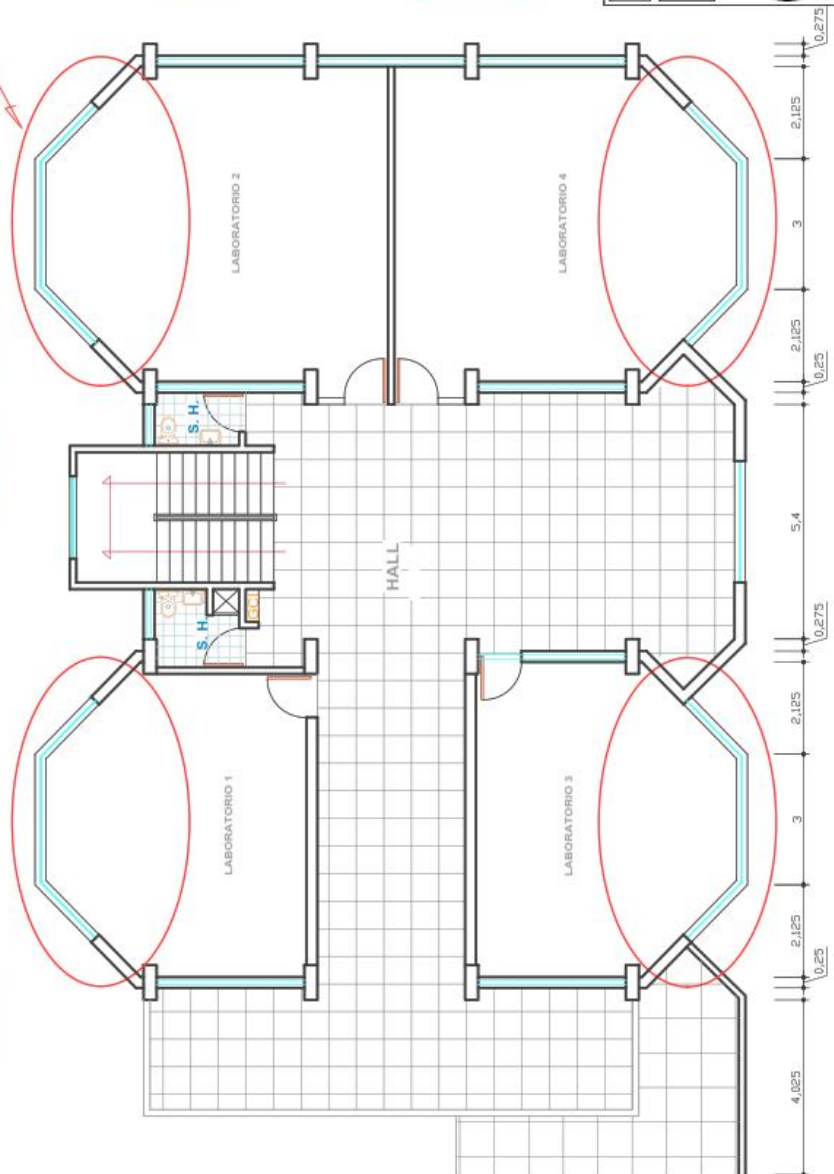

UNIVERSIDAD NACIONAL DEL CENTRO DE PERU

PROYECTO: "MANTENIMIENTO CORRECTIVO DEL PABELLÓN DE LA FACULTAD DE AGRONOMÍA Y PABELLÓN DE LABORATORIOS DE INVESTIGACIÓN CIENTÍFICA Y TECNOLÓGICA EN CIENCIAS AGRARIAS DE LA UNCP - SEDE EL MANTARO"

SELLADO DE FISURAS	FLANO N°	SF-01
--------------------	----------	-------

REGION : JUNTS	PROTECTORAL	AFIRMOU:	FECHA: MARZO 2022	ESCALA: 1/100
----------------	-------------	----------	----------------------	------------------

4180

CUADRO DE LEYENDA	
Descripción	LEYENDA
Perfiles de Acero Inox. Chasis estructurales chasis muro	—
Montante pluvial proyectado, tubos de PVC 4"	○
Montante pluvial existente, tubos de PVC 4"	○
Perfiles de Acero Inox. Chasis estructurales chasis techo	—

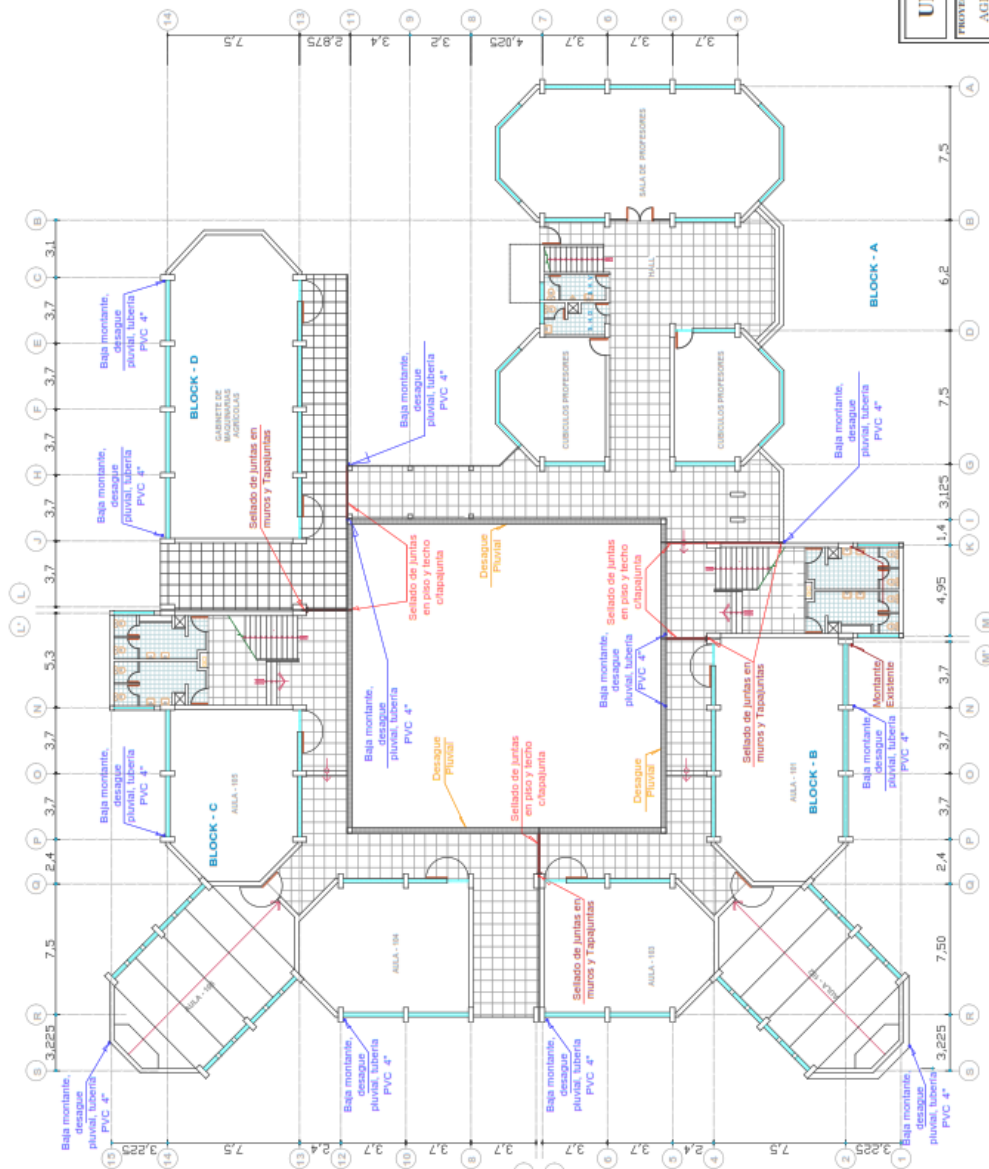
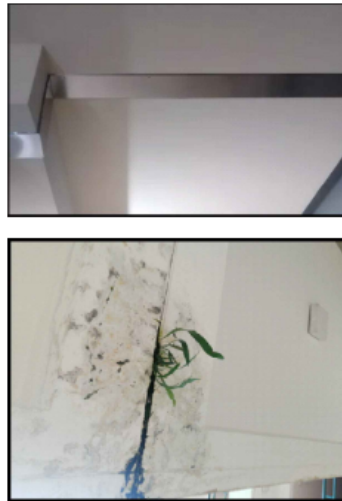
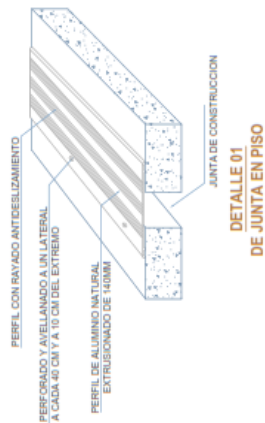

UNIVERSIDAD NACIONAL DEL CENTRO DE PERU

PROYECTO: AMANTENIMIENTO CORRECTIVO DEL PABELLON DE LA FACULTAD DE AGRONOMIA Y PABELLON DE LABORATORIOS DE INVESTIGACION CIENTIFICA Y TECNOLÓGICA EN CIENCIAS AGRARIAS DE LA UNCP - SEDE EL MANTARO

UNIVERSIDAD NACIONAL DEL CENTRO DE PERU		PLANTAMIENTO GENERAL		PLANO N°
REGION	MANABO	PROYECTO	GENERAL	PG-01
PROVINCIA	JALJA	FECHA	14/05/2022	ESCALA
DISEÑO	JUNTA	PROGRAMA		1:250

PLANTEAMIENTO GENERAL - PRIMERA PLANTA

Descripción	Legenda
Trasquila de Acaño Puro, 2 (bello estereométrico a chorro-mazo)	
Monedas platinadas proporcionalmente, volumen de PVC #	
Monedas platinadas equivalentes, volumen de PVC #	
Trasquila de Acaño Puro, 2 (bello estereométrico a chorro-mazo)	
Monedas de Acaño Puro	

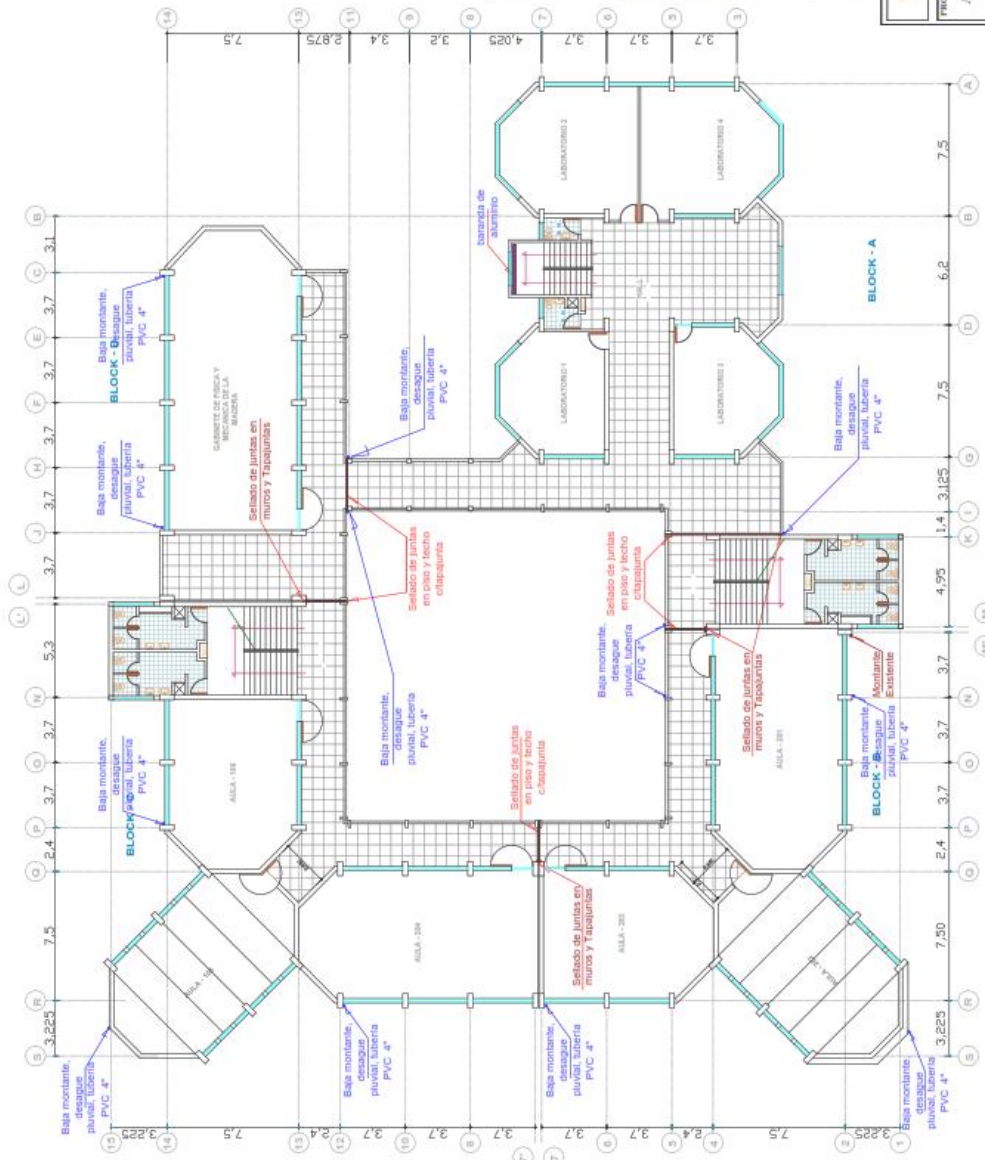

PLANTEAMIENTO GENERAL - 2°, 3° Y 4° PLANTA

UNIVERSIDAD NACIONAL DEL CENTRO DE PERU

OBJETO: "MANTENIMIENTO CORRECTIVO DEL PABELLON DE LA FACULTAD DE AGRONOMIA Y PABELLON DE LABORATORIOS DE INVESTIGACION CIENTIFICA Y TECNOLÓGICA EN CIENCIAS AGRARIAS DE LA UNCP - SEDE EL ANTARO"

	CATEGORÍA: DESTINO: STANTARD PROVINCIA: JALISCO REGIÓN: JUENEN		PLANTAMIENTO GENERAL		PLANO N°: PG-02
	SERIE: 02	PROYECTO: 1	PROGRAMA: 2022	PERÍODO: MARZO 2022	ESCALA: 1:5000



Descripción	Levyenda
Línea de distribución, vertidos y con tipo junta	
Montante pluvial perimetral, tubería de PVC 4"	
Montante pluvial existente, tubería de PVC 4"	
Cableado existente, tipo Arcoflex	
TUBERIA PVC DE CERRAJES FUGALES	

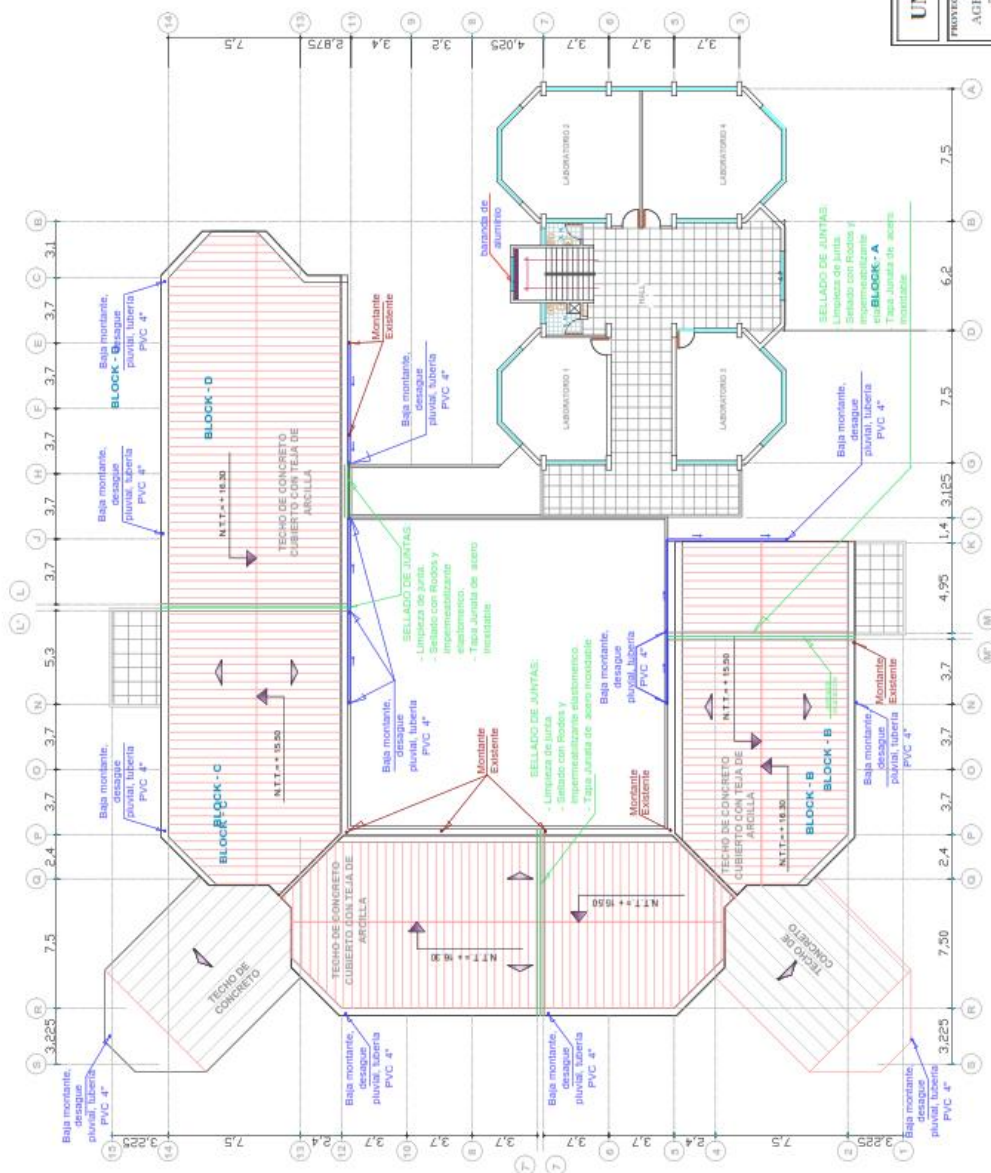

PLANTEAMIENTO GENERAL - 5° PLANTA

UNIVERSIDAD NACIONAL DEL CENTRO DE PERU

PROYECTO: "MANTENIMIENTO CORRECTIVO DEL PABELLON DE LA FACULTAD DE AGRONOMIA Y PABELLON DE LABORATORIOS DE INVESTIGACION CIENTIFICA Y TECNOLÓGICA EN CIENCIAS AGRARIAS DE LA UNCP - SEDE EL MANTARO"



LIBRACION	PROYECTISTA	APROBADO	FECHA	ESCALA
ORDENADO: MANTARO	PROYECTISTA: J. J. J.	APROBADO: J. J. J.	FECHA: MARZO 2022	ESCALA: 1/200
REGION: JUNIN	PLANTEAMIENTO GENERAL	PG-03		

CUADRO DE LEYENDA	
Descripción	Leyenda
Junta de distracción, subleitos y con tague junta	
Moriente pluvial proyectado, Subleito de PVC 4"	
Moriente pluvial existente, Subleito de PVC 4"	
Colección subleitos, Tague Andino	
TUBERIA PVC DE DRENE PLUVIAL	

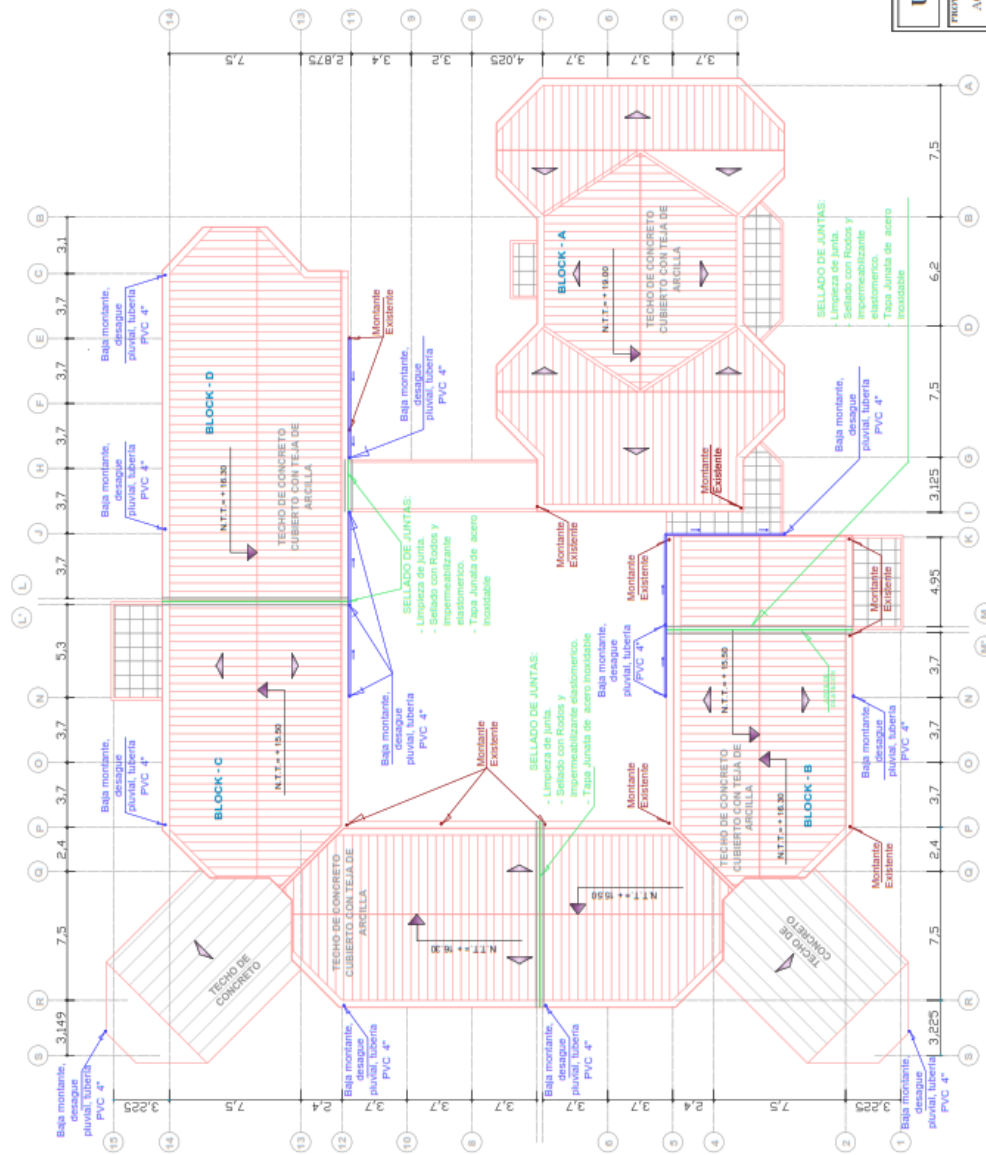
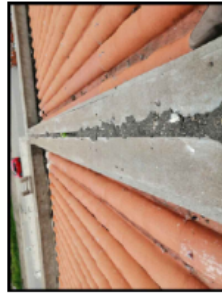

PLANTEAMIENTO GENERAL - COBERTURA

UNIVERSIDAD NACIONAL DEL CENTRO DE PERU

PROYECTO: "MANTENIMIENTO CORRECTIVO DEL PABELLON DE LA FACULTAD DE AGRONOMIA Y PABELLON DE LABORATORIOS DE INVESTIGACION CIENTIFICA Y TECNOLÓGICA EN CIENCIAS AGRARIAS DE LA UNCP- SEDE EL MANTARO"

	CATEGORÍA: DISTRITO : MANTARO PROVINCIA : JAJAMA REGIÓN : JUNIN	PLANTAMIENTO GENERAL		PLANO N° PG-04
	SERIE A0: PROYECTO N.º	APROBADO POR: FECHA Y LUGAR: MARZO 2022	ESCALA: 1:2500	



Descripción	Leyenda
Período de Muros	
Período de Cerramiento	
Período de Barandas	
Período de Murete	

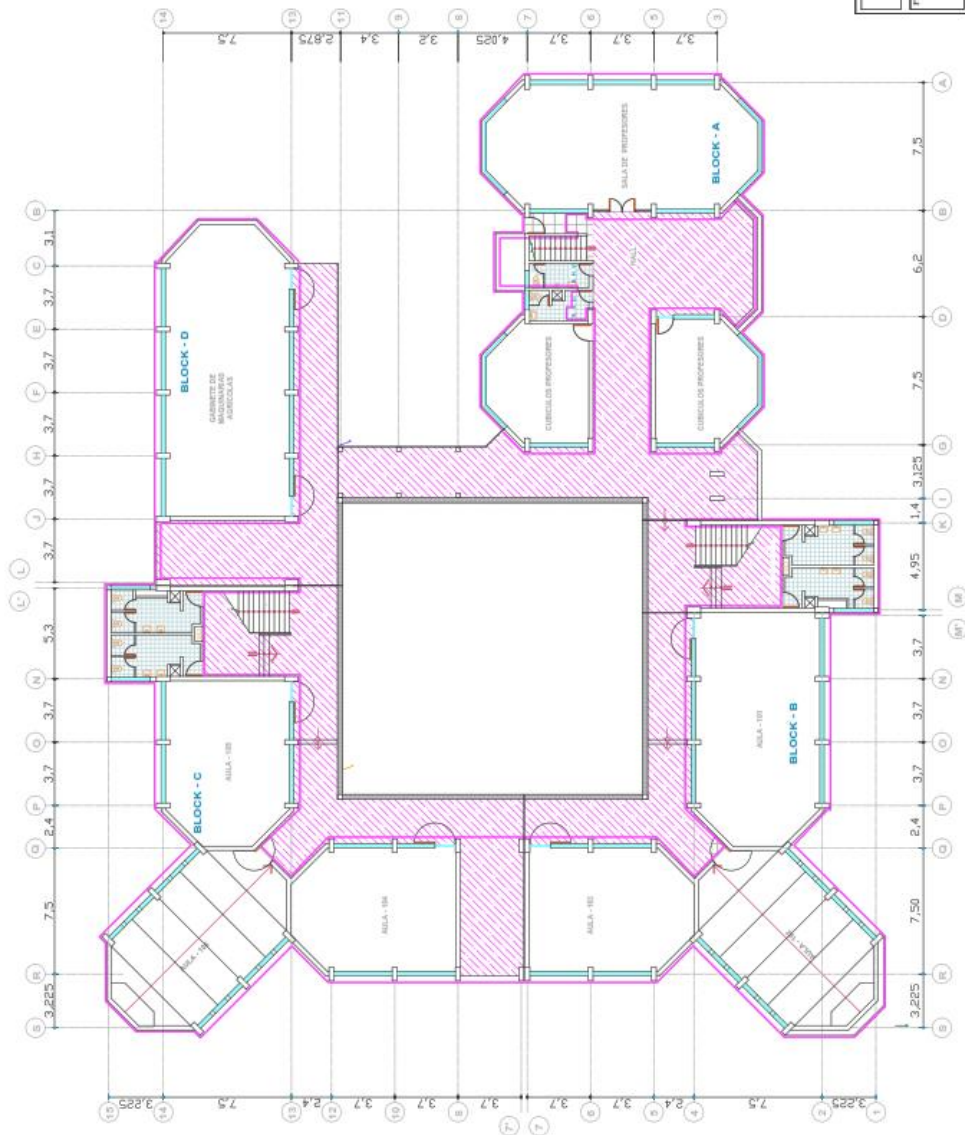

PLANTEAMIENTO - PINTURA EXTERIOR - 1° PLANTA

UNIVERSIDAD NACIONAL DEL CENTRO DE PERU	
PROYECTO: "MANTENIMIENTO CORRECTIVO DEL PABELLON DE LA FACULTAD DE AGRONOMIA Y PABELLON DE LABORATORIOS DE INVESTIGACION CIENTIFICA Y TECNOLOGICA EN CIENCIAS AGRARIAS DE LA UNCP - SEDE EL MANTARO"	
UBICACION	PROYECTO N°
DIRECCION: MANTARO	PE-01
PROVINCIA: JAUJA	PINTURA EXTERIOR
DISTRITO: JAUJA	
FECHA: MARZO 2022	ESCALA: 1:200



CUADRO DE LEYENDA	
Descripción	Leyenda
Pintado de Muro	
Pintado de Cielo raso	
Pintado de barandas	
Pintado de Mueble	

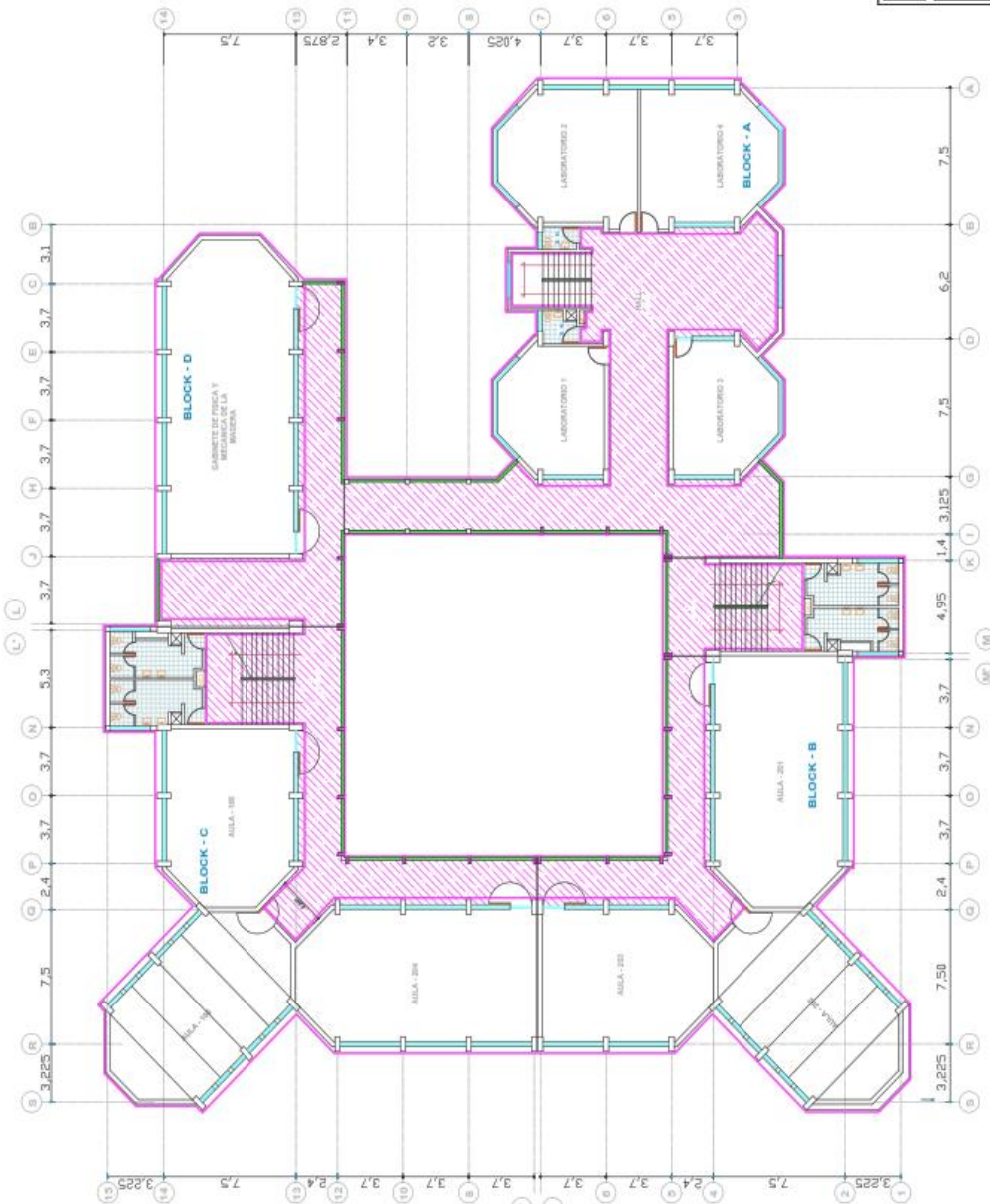

PLANTEAMIENTO - PINTURA EXTERIOR - 2°, 3° y 4° PLANTA

UNIVERSIDAD NACIONAL DEL CENTRO DE PERU

PROYECTO: "MANTENIMIENTO CORRECTIVO DEL PABELLON DE LA FACULTAD DE AGRONOMIA Y PABELLON DE LABORATORIOS DE INVESTIGACION CIENTIFICA Y TECNOLÓGICA EN CIENCIAS AGRARIAS DE LA UNCP - SEDE EL MANTARO"



LIBRACIÓN	LIBRACIÓN	LIBRACIÓN
DISTRITO: MANTARO	DISTRITO: MANTARO	DISTRITO: MANTARO
PROVINCIA: JAULA	PROVINCIA: JAULA	PROVINCIA: JAULA
REGION: JUNIN	REGION: JUNIN	REGION: JUNIN
FECHA: ABRIL 2022	FECHA: ABRIL 2022	FECHA: ABRIL 2022
ESCALA: 1/250	ESCALA: 1/250	ESCALA: 1/250

PE-02

PINTURA EXTERIOR

CUADRO DE LEYENDA	
Descripción	Leyenda
Pintado de Muros	
Pintado de Cielo raso	
Pintado de barandas	
Pintado de Murete	

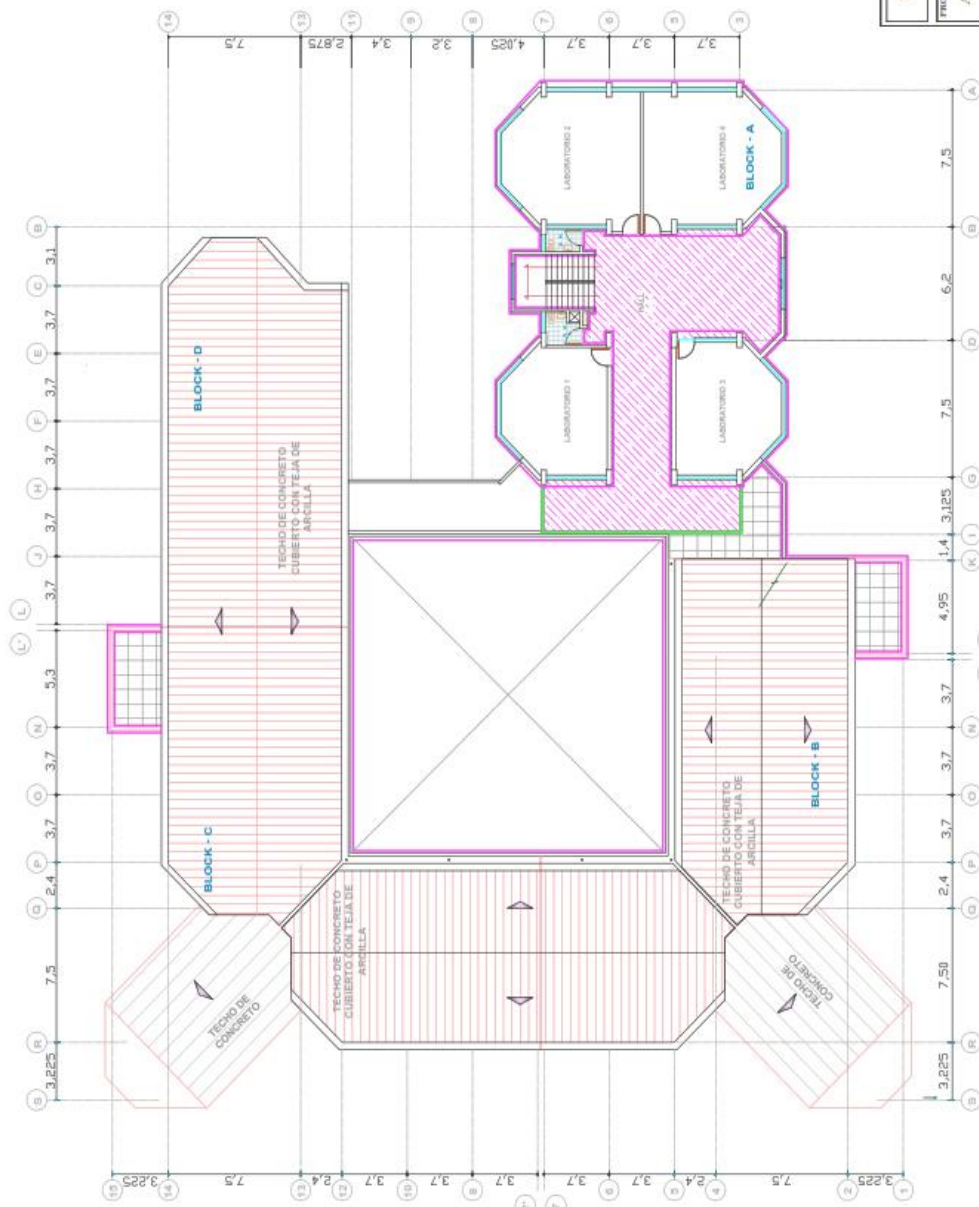

PLANTEAMIENTO - PINTURA EXTERIOR - 5° PLANTA

UNIVERSIDAD NACIONAL DEL CENTRO DE PERU

PROYECTO: MANTENIMIENTO CORRECTIVO DEL PABELLON DE LA FACULTAD DE AGRONOMIA Y PABELLON DE LABORATORIOS DE INVESTIGACION CIENTIFICA Y TECNOLÓGICA EN CIENCIAS AGRARIAS DE LA UNCP - SEDE EL MANTARO



UBICACION
DISTRITO : SANTARDO
PROVINCIA : JALJA
REGION : JUNIN

PLANO N°
PINTURA EXTERIOR
PE-02

ESCALA
1:200

FECHA
AGOSTO 2022

APROBADO

PROYECTISTA

DESEÑO

VII. OBLIGACIONES DEL CONTRATISTA

El Contratista será responsable de la calidad ofrecida, ni la suscripción del Acta de conformidad del servicio, enervan el derecho de LA ENTIDAD a reclamar, posteriormente, por defectos o vicios ocultos, conforme a lo dispuesto por los artículos 40.2 de la Ley de Contrataciones del Estado y 173 de su Reglamento, el plazo de responsabilidad del CONTRATISTA es de un (01) AÑO.

VIII. REQUISITOS MÍNIMOS DEL CONTRATISTA

- Persona Natural en pleno ejercicio de sus Derechos Civiles y/o Persona Jurídica Legalmente Constituida.
- No estar impedido, sancionado ni inhabilitado para contratar con el estado.
- Ruc Activo y Habido.
- Contar con Código de Cuenta Interbancaria.
- El personal clave deberá presentar carta de compromiso del personal clave con firmas legalizadas.

Los recursos mínimos indicados a continuación serán de cumplimiento obligatorio:

1. EXPERIENCIA DEL POSTOR:

A. Experiencia del Postor en la Especialidad:

Requisito:

El postor debe acreditar un monto facturado acumulado equivalente a **S/. 697,167.88 (SEISCIENTOS NOVENTA Y SIETE MIL CIENTO SESENTA Y SIETE CON 88/100 SOLES)** por la contratación de servicios iguales o similares al objeto de la convocatoria, durante los ocho (8) años anteriores a la fecha de la presentación de ofertas que se computarán desde la fecha de la conformidad o emisión del comprobante de pago, según corresponda.

Definición de servicios Similar para la presente contratación:

Se considera como servicios similares a: **Construcción y/o renovación y/o mejoramiento y/o ampliación y/o mantenimiento y/o rehabilitación y/o instalación y/o corrección de servicios en general y/o ejecución de obras de infraestructura en general.**

2. REQUISITOS DEL PERSONAL CLAVE PROPUESTO

A) RESPONSABLE DEL SERVICIO:

- Ingeniero Civil y/o Arquitecto, Titulado, colegiado y habilitado, debidamente acreditado con copia simple de título profesional
- Experiencia efectiva no menor a dos (02) años como: Residente de obra y/o Inspector de obra y/o Jefe de Supervisión de Obras y/o Supervisor de Obra y/o Jefe de Supervisor de Obra y/o Jefe de Supervisión; en la ejecución y/o supervisión en servicios similares, experiencia que se computara desde la obtención de la colegiatura.

De presentarse experiencia ejecutada paralelamente (traslape), para el cómputo del tiempo de dicha experiencia sólo se considerará una vez el periodo traslapado.

- Contar como mínimo 90 horas lectivas en Supervisión y residente de obras y/o recepción y liquidación de obra y/o seguridad en obras en el contexto del covid19, se acreditará con copia simple e constancia y/o certificado y/o diplomas.
- Contar como mínimo 120 horas lectivas contrataciones con el Estado
- Contar como mínimo 120 horas lectivas en "gestión de la construcción", se acreditará con copia simple e constancia y/o certificado y/o diplomas.

ACREDITACIÓN:

- Se acreditará con copia de contratos con su respectiva conformidad, y/o constancias y/o certificados y/o cualquier otro documento que, de manera fehaciente, demuestre la experiencia del profesional propuesto.
 - Copia simple de colegiatura
 - Copia simple de título profesional
 - Copia simple de habilidad profesional vigente
 - Copia de documento nacional de identidad

B) ESPECIALISTA EN SEGURIDAD Y SALUD EN EL TRABAJO:

- Ingeniero Civil y/o Arquitecto, Titulado, colegiado y habilitado, debidamente acreditado con copia simple de título profesional

• Experiencia
como: Ingeniero

efectiva no
de Seguridad

menor a dos (02) años
y/o Ingeniero de



seguridad e impacto ambiental y/o Ingeniero de seguridad salud ocupacional y/o Ingeniero especialista en seguridad en servicios similares al objeto de la convocatoria, experiencia que se computara desde la obtención de la colegiatura.

De presentarse experiencia ejecutada paralelamente (traslape), para el cómputo del tiempo de dicha experiencia sólo se considerará una vez el periodo traslapado.

- Contar como mínimo 90 horas lectivas en seguridad y salud en el trabajo, se acreditará con copia simple e constancia y/o certificado y/o diplomas.

ACREDITACIÓN:

- Se acreditará con copia de contratos con su respectiva conformidad, y/o constancias y/o certificados y/o cualquier otro documento que, de manera fehaciente, demuestre la experiencia del profesional propuesto.
 - Copia simple de colegiatura
 - Copia simple de título profesional
 - Copia simple de habilidad profesional vigente
 - Copia de documento nacional de identidad.

C) MAESTRO DE OBRA:

- Técnico en construcción civil, debidamente acreditado con copia simple de título de técnico.
- Experiencia efectiva no menor a dos (02) años como: Maestro de obra en la ejecución de servicios similares al objeto de la convocatoria, experiencia que se computara desde la obtención del título.

De presentarse experiencia ejecutada paralelamente (traslape), para el cómputo del tiempo de dicha experiencia sólo se considerará una vez el periodo traslapado.

- Contar como mínimo 90 horas lectivas en lectura de planos de Arquitectura, Estructuras, instalaciones eléctricas y sanitarias, se acreditará con copia simple e constancia y/o certificado y/o diplomas.
- Contar con mínimo 20 horas lectivas en cursos de sobre impermeabilización de techos y/o cubiertas en edificaciones.

ACREDITACIÓN:

- En caso TITULO TECNICO no se encuentre inscrito en el referido registro, el postor debe presentar la copia del diploma respectivo a fin de acreditar la formación académica requerida.
- Se acreditará con copia de contratos con su respectiva conformidad, y/o constancias y/o certificados y/o cualquier otro documento que, de manera fehaciente, demuestre la experiencia del profesional propuesto.
 - Copia simple de título de técnico
 - Copia de documento nacional de identidad

Nota:

El coeficiente de participación del personal clave (responsable del servicio) propuesto será del 100%, durante toda la ejecución del servicio, por lo que se verificara si existen compromisos directos o indirectos de estos profesionales en servicios que viene ejecutando la entidad en el mismo espacio de tiempo del presente proyecto o las que estén adjudicadas para su ejecución física.

3. EQUIPOS Y MAQUINARIAS

Todos los equipos y maquinarias necesarios para la ejecución satisfactoria de los trabajos a realizar deberán llevarse a lugar del servicio en forma oportuna y no podrán retirarse de la misma salvo autorización escrita del Monitor y/o Coordinador del servicio, que no podrá negarla sin justa razón.

Las pérdidas o daños causados a los equipos y maquinarias durante la ejecución del servicio corren por cuenta del Contratista.

Si el Monitor y/o Coordinador del servicio demuestra que los equipos, maquinarias y herramientas son insuficientes o inapropiados para asegurar la calidad del servicio y el cumplimiento de los plazos, el Contratista está obligado a efectuar enmiendas y/o adiciones necesarias, por su cuenta y costo.

EQUIPO MÍNIMO

La Relación de Equipo mínimo será conforme al siguiente detalle:

RELACIÓN DE EQUIPO MÍNIMO		
ÍTEM	EQUIPO	CANTIDAD
01	COMPACTADORA VIBR. TIPO PLANCHA 7HP	01
02	MAQUINA SOLDAR	01
03	VIBRADOR DE CONCRETO	01
04	MEZCLADORA DE CONCRETO 9-11P3	01
05	ANDAMIO METALICO	20

ACREDITACION

NOTA:

- Se aceptarán equipos y/o maquinarias con igual o superior capacidad, siempre que los mismos aseguren la ejecución del servicio, los mismos que serán de responsabilidad del contratista.
- Todos estos equipos, maquinarias, herramientas e instrumentos serán puestos a disposición del servicio en óptimas condiciones de operación.

IX. EJECUCIÓN DEL SERVICIO

El Contratista ejecutará el servicio en estricto cumplimiento del expedientillo. Los materiales, herramientas y Mano de Obra, serán tomando en consideración lo definido en el expediente. Asimismo, el contratista y la Entidad deberán tomar como base las consideraciones de la Ley de Contrataciones del Estado y su Reglamento, incluidas sus Modificatorias.

Todo procedimiento constructivo indicado será de primera calidad, estará sujeto a la aprobación de la Entidad, quien tiene además el derecho de rechazar aquel que no cumpla con los estándares utilizados en infraestructura.

X. NOTIFICACION ELECTRONICA

El contratista deberá consignar su casilla electrónica y aceptar la notificación que se realice entre la entidad y el contratista durante la ejecución del servicio, el cual se debe de materializar en el contrato.

XI. OBLIGACIONES DEL CONTRATANTE

1. ENTREGA DEL TERRENO

La ENTIDAD comunicará dentro de un día siguientes a la firma del contrato, el día que tendrá lugar la Entrega del Terreno donde se desarrollará el servicio.

2. DOCUMENTOS PARA LA EJECUCIÓN DEL SERVICIO

La Entidad pondrá a disposición del Contratista un juego de planos y Bases, así como los demás documentos necesarios para la ejecución el servicio, en CDs y en medio físico. Sin embargo, el Contratista podrá obtener copias adicionales contra el pago respectivo.

3. RESPONSABILIDADES

La ENTIDAD es el encargado de realizar las evaluaciones y monitoreo necesarias durante la ejecución del servicio, a través de la Oficina de Infraestructura, obras y equipamiento de la U.N.C.P.

XII. OBLIGACIONES DEL CONTRATISTA

1. PERSONAL

- El Contratista deberá indicar los nombres de los profesionales que serán los responsables de la dirección del servicio, la que deberá estar siempre a cargo de una persona responsable.
- El contratista deberá seguir los lineamientos para la vigilancia, prevención y control de la salud de los trabajadores con riesgo de exposición a COVID-19 según la RESOLUCION MINISTERIAL N°448-2020-MINSA.
- El contratista deberá seguir el protocolo de seguridad sanitaria para prevención y riesgo de contagio del COVID-19 en ejecución del servicio por contrata según normas vigentes.
- El Contratista deberá emplear personal técnico calificado, obreros especializados y demás personal necesario para la correcta ejecución de los trabajos.
- El Contratista tiene la obligación de reemplazar el personal no competente o no satisfactorio, de acuerdo a las órdenes del Monitor y/o Coordinador del servicio.
- El Contratista tiene la obligación de suministrar a los trabajadores las condiciones más adecuadas de salubridad e higiene, así como dar el debido cumplimiento a lo dispuesto en el Decreto Supremo N° 001-98-TR, y sus normas complementarias y modificatorias.

- El Contratista tiene la obligación de velar por la seguridad de los trabajadores durante la ejecución de todos y cada uno de los trabajos brindando el equipo y material necesario para tal efecto.

2. LEYES, NORMAS Y ORDENANZAS:

El Contratista debe conocer y cumplir estrictamente:

- a) Todas las leyes, reglamentos y ordenanzas que, en cualquier forma, estén relacionadas con la ejecución de los trabajos.
En caso de existir divergencias entre estas Bases y dichas leyes, normas o reglamentos, es obligación del Contratista poner en conocimiento del Monitor y/o Coordinador esta situación previa a la realización de los trabajos a fin de que éste determine la acción a seguir.
- b) Todas las normas técnicas y prescripciones de los presentes documentos referentes a materiales y trabajos. Los daños y/o problemas causados por infracciones a este punto corren por cuenta del Contratista y deberán ser reparados por éste sin derecho a pago alguno.
El Contratista tendrá a su cargo la confección de toda la documentación que fuera necesaria y su tramitación respectiva ante los entes que pudieran tener jurisdicción sobre el sitio del servicio.
- c) Todas las normas laborales y las de seguridad e higiene ocupacional.
- d) RESOLUCION MINISTERIAL N°448-2020-MINSA

3. SEGURIDAD

El Contratista está obligado a tomar todas las medidas de seguridad necesarias para evitar peligros contra la integridad, la vida y la propiedad de las personas, instituciones o firmas durante la realización del servicio. En este sentido deberá dotar a su personal, de los equipos y herramientas pertinentes para la realización de todos los trabajos, quedando terminantemente prohibido la realización de trabajos en circuitos energizados para ello se deberá el Contratista contar con implementos de seguridad según NG – 050.

El incidente o accidente resultante de la inobservancia de esta obligación, correrá únicamente por cuenta del Contratista. El Contratista está obligado a hacer notar a la ENTIDAD, por escrito e inmediatamente, cuando se haya dado una orden que va contra las medidas de seguridad, a fin de tomar conocimiento, lo cual no lo exime de asumir la responsabilidad exclusiva por cualquier resultado dañoso.

El contratista será responsable ante cualquier accidente de su personal y de los daños que se puedan ocasionar en la ejecución del servicio.

El contratista proveerá a su personal las indumentarias e implementos de protección personal, siendo responsable de la salud e integridad de los mismos durante toda la ejecución del servicio.

4. MATERIALES Y EQUIPOS

Todos los materiales y equipos destinados en el servicio deberán cumplir con las características técnicas exigidas en expediente y las Bases, y se deberán someter a los ensayos necesarios para verificar sus características.

Se podrán aceptar otras propiedades o calidades especificadas y/o normas indicadas en las Bases que sean similares o equivalentes mientras que se ajusten a especificaciones y/o normas reconocidas, que aseguren una calidad igual o superior a la indicada y siempre que el Contratista aporte la documentación y demás elementos de juicio que permitan evaluar el cumplimiento de las exigencias establecidas en las Bases y/o expediente, y que los cambios propuestos no alteren las especificaciones técnicas del servicio, siempre que este represente una ventaja técnica y económica que lo justifique.

La ENTIDAD se reserva el derecho de rechazar la lista de materiales propuesta por el Contratista, si éstos no concuerdan con lo estipulado en las Bases.

Asimismo, correrán por cuenta del Contratista los ensayos necesarios para verificar la calidad de los materiales y las pruebas de los equipos.

La aprobación de los materiales y/o de los equipos por el Monitor y/o Coordinador no libera al Contratista de su responsabilidad sobre la calidad de los materiales y/o equipos.

5. ERRORES O CONTRADICCIONES

El Contratista debe hacer notar a la ENTIDAD cualquier error o contradicción en los documentos, poniéndolo de inmediato en conocimiento del Monitor y/o Coordinador del servicio.

XIII. RESPONSABILIDAD POR MATERIALES

La ENTIDAD no asume ninguna responsabilidad por pérdida de materiales o herramientas del Contratista.

XIV. FOTOGRAFÍAS Y FILMACIONES

El Contratista deberá obtener y suministrar información fotográfica y en video en CD, de la evolución del servicio, de acuerdo a las indicaciones del Monitor y/o Coordinador. Todas las fotografías serán en color de tamaño 12 x 15 cm.

XV. PENALIDADES

En caso de retraso injustificado del contratista en la ejecución de las prestaciones objeto de la contratación, la ENTIDAD le aplicara automáticamente una penalidad por mora por cada día de atraso, de acuerdo a lo dispuesto en el artículo 162 del Reglamento de la Ley de Contrataciones del Estado.

XVI. OTRAS PENALIDADES Y MULTAS

La Entidad puede establecer penalidades distintas a la mencionada en el numeral precedente, siempre y cuando sean objetivas, razonables, congruentes y proporcionales con el objeto de la contratación. Para estos efectos, se deben incluir en la sección específica de las bases los supuestos de aplicación de penalidad, la forma de cálculo de la penalidad para cada supuesto y el procedimiento mediante el cual se verifica el supuesto a penalizar.

Estos dos tipos de penalidades se calculan en forma independiente y pueden alcanzar cada una un monto máximo equivalente al diez por ciento (10%) del monto del contrato vigente.

Asimismo, la ENTIDAD ha considera la aplicación de otras penalidades según lo establece el Artículo 163 del Reglamento de la Ley de Contrataciones del Estado. **Las penalidades en tanto por mil serán del monto del contrato;** se describen en la siguiente tabla:

N°	DESCRIPCION DE OTRAS PENALIDADES	FORMA DE CALCULO	PROCEDIMIENTO
1	INDUMENTARIA E IMPLEMENTOS DE PROTECCIÓN PERSONAL Cuando el contratista no cumpla con dotar a su personal o parte del personal de los elementos de seguridad. La multa es por cada día.	Uno por dos mil (1/2000) del monto del contrato.	Según informe del Monitor y/o Coordinador del servicio, según corresponda.
2	PERSONAL CLAVE En caso el contratista incumpla con su obligación de ejecutar la prestación con el personal acreditado o debidamente sustituido	Se aplicara 0.5 de una UIT por cada día de ausencia del personal	Según informe del Monitor y/o Coordinador del servicio, según corresponda y/o verificación de la Oficina de Infraestructura Obras y Equipamiento.
3	NO PRESENTAR OPORTUNAMENTE LOS INFORMES O NO SUBSANAR LAS OBSERVACIONES No presentar oportunamente los informes o no subsanar las observaciones efectuadas por el Monitor y/o Coordinador y/o Oficina de Infraestructura Obras y Equipamiento. dentro del plazo otorgado	Se aplicara 0.25 de una UIT por cada día de demora	Se descontara en cada pago conforme al informe del Monitor y/o Coordinador y/o Oficina de Infraestructura Obras y Equipamiento
	SCTR Y SOAT En caso no se implementen los seguros de (SCTR Y SOAT, POLISA	Se aplicara 0.25 de una UIT por cada personal sin seguros, o vehículos sin SOAT, POLISA	Se descontara en cada pago conforme al informe del Monitor y/o Coordinador y/o Oficina de Infraestructura Obras y Equipamiento
4	CALIDAD DE LOS MATERIALES Cuando el contratista ingrese materiales al lugar del servicio sin la autorización del Monitor y/o Coordinador o utilice para la ejecución del servicio materiales de menos calidad que los especificados en el Expediente Técnico. La multa es por cada material no autorizado o no adecuado.	Uno por dos mil (1/2000) del monto del contrato.	Según informe del Monitor y/o Coordinador del servicio, según corresponda.

5	RESPONSABLE DEL SERVICIO Ausencia del Ing. Residente del Servicio	Se aplicara 0.25 de una UIT por cada día de ausencia	Según informe del Monitor y/o Coordinador del servicio, según corresponda.
6	CUADERNO DE SERVICIO En caso que el contratista no rellene el cuaderno de servicio	Se aplicara 0.25 de una UIT por cada evento que se detecte	Según informe del Monitor y/o Coordinador del servicio, según corresponda.
7	En caso culmine la relación contractual entre el contratista y el personal ofertado y la entidad no haya aprobado la sustitución del personal por no cumplir con la experiencia y calificaciones requeridas	Se aplicara 0.25 de una UIT por cada día del personal en obra.	Según informe del Monitor y/o Coordinador del servicio, según corresponda.
8	PRUEBAS Y ENSAYOS Cuando el contratista no realiza las pruebas y ensayos oportunamente para verificar la calidad de los materiales y las dosificaciones, cuando lo indica el Monitor y/o Coordinador del servicio. La multa diaria será de:	Cinco por mil (5/1000 del monto de la valorización del periodo por cada de atraso	Se descontara en cada pago conforme al informe del Monitor y/o Coordinador y/o Oficina de Infraestructura Obras y Equipamiento
9	CRONOGRAMA DE AVANCE DE SERVICIO VALORIZADO Cuando el contratista incumpla en presentar el calendario de avance valorizado adecuado a la fecha de inicio de plazo contractual, en un plazo de 2 días hábiles, la multa diaria será de:	Cinco por mil (5/1000 del monto de la valorización del periodo por cada de atraso	Se descontara en cada pago conforme al informe del Monitor y/o Coordinador y/o Oficina de Infraestructura Obras y Equipamiento
10	SEGURIDAD Y SEÑALIZACIÓN Cuando el contratista no cuenta con los dispositivos de seguridad en el servicio tanto peatonal o vehicular incumpliendo las normas, además de las señalizaciones solicitadas por la municipalidad. La multa es por cada día	1/4000 del monto total del contrato por cada día de incumplimiento	Según informe del Monitor y/o Coordinador de servicio y/o verificación de la Oficina de Infraestructura, Obras y Equipamiento

XVII. ADELANTOS:

De conformidad al Art. 156 el RLCE. se otorgará un adelanto directo del 30% del monto del contrato original, a su vez el contratista entrega la garantía acompañada del comprobante de pago, solicitado dentro de los ocho (8) días siguientes a la suscripción del contrato vencido dicho plazo no procede la solicitud; la Entidad entrega el monto solicitado dentro de los siete (7) días contados a partir del día siguiente de recibida la mencionada documentación.

XVIII. SUB CONTRATACION:

El proveedor es el único responsable ante la UNCP de cumplir el servicio y salvaguardar el bienestar y salud de sus trabajadores brindando las protecciones necesarias para evitar un posible contagio durante la permanencia en la ejecución del servicio, en las condiciones establecidas de la presente especificaciones técnicas, no pudiendo transferir la responsabilidad a otras entidades o terceros en general.
De manera que según el artículo 47 del RLCE, en el ámbito de las normas el **contratista no puede sub contratar a terceros**, siendo el único responsable de la presente contratación.

XIX. REAJUSTES:

La Entidad No otorgara ningún reajuste.

XX. FORMA DE PAGO

La Entidad deberá realizar el pago de la contraprestación pactada a favor del contratista mediante informes de avance mensuales, mediante conformidad del servicio por parte del Monitor y/o Coordinador y Área Usaria, previa presentación de los documentos:

- Informe Mensual, que debe ser presentado al Monitor y/o Coordinador del servicio, para que gestione su aprobación y conformidad por parte del Área Usuaria, una vez aprobado, el Contratista generará la factura para proceder al trámite del pago.
- Recepción y conformidad del Monitor y/o Coordinador.
- Informe del funcionario responsable del área usuaria emitiendo su conformidad de la prestación efectuada.
- Factura.
- Copia de contrato.

XXI. DE LA RECEPCION DEL SERVICIO

La Entidad mediante la Oficina de Infraestructura, Obras y Equipamiento, será la encargada de la constatación, verificación y cumplimiento final del servicio de acuerdo a la descripción de actividades a realizar mencionadas en el ítem VI.

Importante

Para determinar que los postores cuentan con las capacidades necesarias para ejecutar el contrato, el comité de selección incorpora los requisitos de calificación previstos por el área usuaria en el requerimiento, no pudiendo incluirse requisitos adicionales, ni distintos a los siguientes:

3.2. REQUISITOS DE CALIFICACIÓN

B	CAPACIDAD TÉCNICA Y PROFESIONAL																					
B.1	EQUIPAMIENTO ESTRATÉGICO																					
	<p>Requisitos:</p> <table><tr><th colspan="3">RELACIÓN DE EQUIPO MÍNIMO</th></tr><tr><th>ÍTEM</th><th>EQUIPO</th><th>CANTIDAD</th></tr><tr><td>01</td><td>LIJADORA DE PARED Y TECHO CON MAGO TELESCOPICO</td><td>02</td></tr><tr><td>02</td><td>MAQUINA SOLDAR</td><td>01</td></tr><tr><td>03</td><td>CAMION VOLQUETE 10M3</td><td>01</td></tr><tr><td>04</td><td>ARNES</td><td>15</td></tr><tr><td>05</td><td>ANDAMIO METALICO</td><td>20</td></tr></table> <p>Acreditación:</p> <p>Copia de documentos que sustenten la propiedad, la posesión, el compromiso de compra venta o alquiler u otro documento que acredite la disponibilidad del equipamiento estratégico requerido.</p> <div><p>Importante</p><p><i>En el caso que el postor sea un consorcio los documentos de acreditación de este requisito pueden estar a nombre del consorcio o de uno de sus integrantes.</i></p></div>	RELACIÓN DE EQUIPO MÍNIMO			ÍTEM	EQUIPO	CANTIDAD	01	LIJADORA DE PARED Y TECHO CON MAGO TELESCOPICO	02	02	MAQUINA SOLDAR	01	03	CAMION VOLQUETE 10M3	01	04	ARNES	15	05	ANDAMIO METALICO	20
RELACIÓN DE EQUIPO MÍNIMO																						
ÍTEM	EQUIPO	CANTIDAD																				
01	LIJADORA DE PARED Y TECHO CON MAGO TELESCOPICO	02																				
02	MAQUINA SOLDAR	01																				
03	CAMION VOLQUETE 10M3	01																				
04	ARNES	15																				
05	ANDAMIO METALICO	20																				
B.3	CALIFICACIONES DEL PERSONAL CLAVE																					
B.3.1	FORMACIÓN ACADÉMICA																					
	<p>Requisitos:</p> <p>RESPONSABLE DEL SERVICIO:</p> <ul style="list-style-type: none">Ingeniero Civil y/o Arquitecto, Titulado, colegiado y habilitado, debidamente acreditado con copia simple de título profesional <p>ESPECIALISTA EN SEGURIDAD Y SALUD EN EL TRABAJO:</p> <ul style="list-style-type: none">Ingeniero Civil y/o Arquitecto y/o Ingeniero Ambiental y/o Forestal y/o Ingeniero de Seguridad, Titulado, colegiado y habilitado, debidamente acreditado con copia simple de título profesional <p>MAESTRO DE OBRA:</p> <ul style="list-style-type: none">Técnico en construcción civil, debidamente acreditado con copia simple de título de técnico. <p>Acreditación:</p> <p>El Título Requerido será verificado por el comité de selección en el Registro Nacional de Grados Académicos y Títulos Profesionales en el portal web de la Superintendencia Nacional de Educación Superior Universitaria - SUNEDU a través del siguiente link: https://enlinea.sunedu.gob.pe/ // o en el Registro Nacional de Certificados, Grados y Títulos a cargo del Ministerio de Educación a través del siguiente link : http://www.titulosinstitutos.pe/, según corresponda.</p> <p>En caso el Título requerido no se encuentre inscrito en el referido registro, el postor debe presentar la copia del diploma respectivo a fin de acreditar la formación académica requerida.</p>																					
B.3.2	CAPACITACIÓN																					
	<p>Requisitos:</p> <p>RESPONSABLE DEL SERVICIO:</p> <ul style="list-style-type: none">Contar como mínimo 90 horas lectivas en Supervisión y residente de obras y/o recepción y liquidación de obra y/o seguridad en obras en el contexto del covid19, se acreditará con copia simple e constancia y/o certificado y/o diplomas.Contar como mínimo 120 horas lectivas contrataciones con el EstadoContar como mínimo 120 horas lectivas en gestión de la construcción, se acreditará con copia simple de constancia y/o certificado y/o diplomas																					

	<p><u>ESPECIALISTA EN SEGURIDAD Y SALUD EN EL TRABAJO:</u></p> <ul style="list-style-type: none"> • Contar como mínimo 90 horas lectivas en seguridad y salud en el trabajo, se acreditará con copia simple e constancia y/o certificado y/o diplomas. <p><u>MAESTRO DE OBRA:</u></p> <ul style="list-style-type: none"> • Contar como mínimo 90 horas lectivas en lectura de planos de Arquitectura, Estructuras, instalaciones eléctricas y sanitarias, se acreditará con copia simple e constancia y/o certificado y/o diplomas. • Contar con mínimo 20 horas lectivas en cursos de sobre impermeabilización de techos y/o cubiertas en edificaciones. <p><u>Acreditación:</u></p> <p>Se acreditará con copia simple de constancia y/o certificado y/o diplomas.</p> <div style="border: 1px solid black; padding: 5px; margin-top: 10px;"> <p style="text-align: center;">Importante</p> <p><i>Se podrá acreditar la capacitación mediante certificados de estudios de postgrado, considerando que cada crédito del curso que acredita la capacitación equivale a dieciséis horas lectivas, según la normativa de la materia.</i></p> </div>
B.4	<p>EXPERIENCIA DEL PERSONAL CLAVE</p> <p><u>Requisitos:</u></p> <p><u>RESPONSABLE DEL SERVICIO:</u></p> <ul style="list-style-type: none"> • Experiencia efectiva no menor a tres (02) años como: Residente de obra y/o Inspector de obra y/o Jefe de Supervisión de Obras y/o Supervisor de Obra y/o Jefe de Supervisor de Obra y/o Jefe de Supervisión; en la ejecución y/o supervisión en servicios similares, experiencia que se computara desde la obtención de la colegiatura. • De presentarse experiencia ejecutada paralelamente (traslape), para el cómputo del tiempo de dicha experiencia sólo se considerará una vez el periodo traslapado. <p><u>ESPECIALISTA EN SEGURIDAD Y SALUD EN EL TRABAJO:</u></p> <ul style="list-style-type: none"> • Experiencia efectiva no menor a dos (02) años como: Ingeniero de Seguridad y/o Ingeniero de seguridad e impacto ambiental y/o Ingeniero de seguridad salud ocupacional y/o Ingeniero especialista en seguridad en servicios similares al objeto de la convocatoria, experiencia que se computara desde la obtención de la colegiatura. • De presentarse experiencia ejecutada paralelamente (traslape), para el cómputo del tiempo de dicha experiencia sólo se considerará una vez el periodo traslapado. <p><u>MAESTRO DE OBRA:</u></p> <ul style="list-style-type: none"> • Experiencia efectiva no menor a dos (02) años como: Maestro de obra en la ejecución de servicios similares al objeto de la convocatoria, experiencia que se computara desde la obtención del título. <p><u>De presentarse experiencia ejecutada paralelamente (traslape), para el cómputo del tiempo de dicha experiencia sólo se considerará una vez el periodo traslapado.</u></p> <p><u>Acreditación:</u></p> <p>La experiencia del personal clave se acreditará con cualquiera de los siguientes documentos: (i) copia simple de contratos y su respectiva conformidad o (ii) constancias o (iii) certificados o (iv) cualquier otra documentación que, de manera fehaciente demuestre la experiencia del personal propuesto.</p> <div style="border: 1px solid black; padding: 5px; margin-top: 10px;"> <p style="text-align: center;">Importante</p> <ul style="list-style-type: none"> • <i>Los documentos que acreditan la experiencia deben incluir los nombres y apellidos del personal clave, el cargo desempeñado, el plazo de la prestación indicando el día, mes y año de inicio y culminación, el nombre de la Entidad u organización que emite el documento, la fecha de emisión y nombres y apellidos de quien suscribe el documento.</i> </div>

	<ul style="list-style-type: none"> • <i>En caso los documentos para acreditar la experiencia establezcan el plazo de la experiencia adquirida por el personal clave en meses sin especificar los días se debe considerar el mes completo.</i> • <i>Se considerará aquella experiencia que no tenga una antigüedad mayor a veinticinco (25) años anteriores a la fecha de la presentación de ofertas.</i> • <i>Al calificar la experiencia del personal, se debe valorar de manera integral los documentos presentados por el postor para acreditar dicha experiencia. En tal sentido, aun cuando en los documentos presentados la denominación del cargo o puesto no coincida literalmente con aquella prevista en las bases, se deberá validar la experiencia si las actividades que realizó el personal corresponden con la función propia del cargo o puesto requerido en las bases.</i>
C	EXPERIENCIA DEL POSTOR EN LA ESPECIALIDAD
	<p><u>Requisitos:</u></p> <p>El postor debe acreditar un monto facturado acumulado equivalente a S/ 697,167.88 (Seiscientos noventa y siete mil ciento sesenta y siete con 88/100 soles), por la contratación de servicios iguales o similares al objeto de la convocatoria, durante los ocho (8) años anteriores a la fecha de la presentación de ofertas que se computarán desde la fecha de la conformidad o emisión del comprobante de pago, según corresponda.</p> <p>Se consideran servicios similares a los siguientes: Construcción y/o renovación y/o mejoramiento y/o ampliación y/o mantenimiento y/o rehabilitación y/o instalación y/o corrección de servicios en general y/o ejecución de obras de infraestructura en general.</p> <p><u>Acreditación:</u></p> <p>La experiencia del postor en la especialidad se acreditará con copia simple de (i) contratos u órdenes de servicios, y su respectiva conformidad o constancia de prestación; o (ii) comprobantes de pago cuya cancelación se acredite documental y fehacientemente, con voucher de depósito, nota de abono, reporte de estado de cuenta, cualquier otro documento emitido por Entidad del sistema financiero que acredite el abono o mediante cancelación en el mismo comprobante de pago⁸, correspondientes a un máximo de veinte (20) contrataciones.</p> <p>En caso los postores presenten varios comprobantes de pago para acreditar una sola contratación, se debe acreditar que corresponden a dicha contratación; de lo contrario, se asumirá que los comprobantes acreditan contrataciones independientes, en cuyo caso solo se considerará, para la evaluación, las veinte (20) primeras contrataciones indicadas en el Anexo N° 8 referido a la Experiencia del Postor en la Especialidad.</p> <p>En el caso de servicios de ejecución periódica o continuada, solo se considera como experiencia la parte del contrato que haya sido ejecutada durante los ocho (8) años anteriores a la fecha de presentación de ofertas, debiendo adjuntarse copia de las conformidades correspondientes a tal parte o los respectivos comprobantes de pago cancelados.</p> <p>En los casos que se acredite experiencia adquirida en consorcio, debe presentarse la promesa de consorcio o el contrato de consorcio del cual se desprenda fehacientemente el porcentaje de las obligaciones que se asumió en el contrato presentado; de lo contrario, no se computará la experiencia proveniente de dicho contrato.</p> <p>Asimismo, cuando se presenten contratos derivados de procesos de selección convocados antes del 20.09.2012,</p>

⁸ Cabe precisar que, de acuerdo con la **Resolución N° 0065-2018-TCE-S1 del Tribunal de Contrataciones del Estado**:

"... el solo sello de cancelado en el comprobante, cuando ha sido colocado por el propio postor, no puede ser considerado como una acreditación que produzca fehaciencia en relación a que se encuentra cancelado. Admitir ello equivaldría a considerar como válida la sola declaración del postor afirmando que el comprobante de pago ha sido cancelado"

(...)

"Situación diferente se suscita ante el sello colocado por el cliente del postor [sea utilizando el término "cancelado" o "pagado"] supuesto en el cual sí se contaría con la declaración de un tercero que brinde certeza, ante la cual debiera reconocerse la validez de la experiencia".

	<p>la calificación se ceñirá al método descrito en la Directiva “Participación de Proveedores en Consorcio en las Contrataciones del Estado”, debiendo presumirse que el porcentaje de las obligaciones equivale al porcentaje de participación de la promesa de consorcio o del contrato de consorcio. En caso que en dichos documentos no se consigne el porcentaje de participación se presumirá que las obligaciones se ejecutaron en partes iguales.</p> <p>Si el titular de la experiencia no es el postor, consignar si dicha experiencia corresponde a la matriz en caso que el postor sea sucursal, o fue transmitida por reorganización societaria, debiendo acompañar la documentación sustentatoria correspondiente.</p> <p>Si el postor acredita experiencia de otra persona jurídica como consecuencia de una reorganización societaria, debe presentar adicionalmente el Anexo N° 9.</p> <p>Cuando en los contratos, órdenes de servicios o comprobantes de pago el monto facturado se encuentre expresado en moneda extranjera, debe indicarse el tipo de cambio venta publicado por la Superintendencia de Banca, Seguros y AFP correspondiente a la fecha de suscripción del contrato, de emisión de la orden de servicios o de cancelación del comprobante de pago, según corresponda.</p> <p>Sin perjuicio de lo anterior, los postores deben llenar y presentar el Anexo N° 8 referido a la Experiencia del Postor en la Especialidad.</p> <div data-bbox="279 741 1305 1122"> <p>Importante</p> <ul style="list-style-type: none"> • <i>Al calificar la experiencia del postor, se debe valorar de manera integral los documentos presentados por el postor para acreditar dicha experiencia. En tal sentido, aun cuando en los documentos presentados la denominación del objeto contractual no coincida literalmente con el previsto en las bases, se deberá validar la experiencia si las actividades que ejecutó el postor corresponden a la experiencia requerida.</i> • <i>En el caso de consorcios, solo se considera la experiencia de aquellos integrantes que se hayan comprometido, según la promesa de consorcio, a ejecutar el objeto materia de la convocatoria, conforme a la Directiva “Participación de Proveedores en Consorcio en las Contrataciones del Estado”.</i> </div>

Importante

- *Si como resultado de una consulta u observación corresponde precisarse o ajustarse el requerimiento, se solicita la autorización del área usuaria y se pone de conocimiento de tal hecho a la dependencia que aprobó el expediente de contratación, de conformidad con el numeral 72.3 del artículo 72 del Reglamento.*
- *El cumplimiento de los Términos de Referencia se realiza mediante la presentación de una declaración jurada. De ser el caso, adicionalmente la Entidad puede solicitar documentación que acredite el cumplimiento del algún componente de estos. Para dicho efecto, consignará de manera detallada los documentos que deben presentar los postores en el literal e) del numeral 2.2.1.1 de esta sección de las bases.*
- *Los requisitos de calificación determinan si los postores cuentan con las capacidades necesarias para ejecutar el contrato, lo que debe ser acreditado documentalmente, y no mediante declaración jurada.*

CAPÍTULO IV FACTORES DE EVALUACIÓN

La evaluación se realiza sobre la base de cien (100) puntos.

Para determinar la oferta con el mejor puntaje y el orden de prelación de las ofertas, se considera lo siguiente:

FACTOR DE EVALUACIÓN		PUNTAJE / METODOLOGÍA PARA SU ASIGNACIÓN
A. PRECIO		
<u>Evaluación:</u> Se evaluará considerando el precio ofertado por el postor. <u>Acreditación:</u> Se acreditará mediante registro en el SEACE o el documento que contiene el precio de la oferta (Anexo N° 6), según corresponda.		La evaluación consistirá en otorgar el máximo puntaje a la oferta de precio más bajo y otorgar a las demás ofertas puntajes inversamente proporcionales a sus respectivos precios, según la siguiente fórmula: $P_i = \frac{O_m \times PMP}{O_i}$ i = Oferta P _i = Puntaje de la oferta a evaluar O _i = Precio i O _m = Precio de la oferta más baja PMP = Puntaje máximo del precio <div style="text-align: right;">95 puntos</div>

B. GARANTÍA COMERCIAL DEL POSTOR	
<u>Evaluación:</u> Se evaluará en función al tiempo de garantía comercial ofertada, el cual debe superar el tiempo mínimo de garantía exigido en los Términos de Referencia. <u>Acreditación:</u> Se acreditará mediante la presentación de declaración jurada del postor. <div style="border: 1px solid black; padding: 5px; margin-top: 10px;"> Advertencia <i>De conformidad con el literal h) del artículo 50 de la Ley, constituye infracción pasible de sanción por el Tribunal de Contrataciones del Estado "negarse injustificadamente a cumplir las obligaciones derivadas del contrato que deben ejecutarse con posterioridad al pago".</i> </div>	<div style="text-align: right;"> De 24 meses a mas 5 puntos Más de 18 meses hasta 23 meses: 3 puntos Más de 12 meses hasta 18 meses: 1 puntos </div>

Importante

Los factores de evaluación elaborados por el comité de selección son objetivos y guardan vinculación, razonabilidad y proporcionalidad con el objeto de la contratación. Asimismo, estos no pueden calificar con puntaje el cumplimiento de los Términos de Referencia ni los requisitos de calificación.

CAPÍTULO V PROFORMA DEL CONTRATO

Importante

Dependiendo del objeto del contrato, de resultar indispensable, puede incluirse cláusulas adicionales o la adecuación de las propuestas en el presente documento, las que en ningún caso pueden contemplar disposiciones contrarias a la normativa vigente ni a lo señalado en este capítulo.

Conste por el presente documento, la contratación del servicio de [CONSIGNAR LA DENOMINACIÓN DE LA CONVOCATORIA], que celebra de una parte [CONSIGNAR EL NOMBRE DE LA ENTIDAD], en adelante LA ENTIDAD, con RUC N° [.....], con domicilio legal en [.....], representada por [.....], identificado con DNI N° [.....], y de otra parte [.....], con RUC N° [.....], con domicilio legal en [.....], inscrita en la Ficha N° [.....] Asiento N° [.....] del Registro de Personas Jurídicas de la ciudad de [.....], debidamente representado por su Representante Legal, [.....], con DNI N° [.....], según poder inscrito en la Ficha N° [.....], Asiento N° [.....] del Registro de Personas Jurídicas de la ciudad de [.....], a quien en adelante se le denominará EL CONTRATISTA en los términos y condiciones siguientes:

CLÁUSULA PRIMERA: ANTECEDENTES

Con fecha [.....], el comité de selección adjudicó la buena pro del **CONCURSO PÚBLICO N° [CONSIGNAR NOMENCLATURA DEL PROCEDIMIENTO DE SELECCIÓN]** para la contratación de [CONSIGNAR LA DENOMINACIÓN DE LA CONVOCATORIA], a [INDICAR NOMBRE DEL GANADOR DE LA BUENA PRO], cuyos detalles e importe constan en los documentos integrantes del presente contrato.

CLÁUSULA SEGUNDA: OBJETO

El presente contrato tiene por objeto [CONSIGNAR EL OBJETO DE LA CONTRATACIÓN].

CLÁUSULA TERCERA: MONTO CONTRACTUAL

El monto total del presente contrato asciende a [CONSIGNAR MONEDA Y MONTO], que incluye todos los impuestos de Ley.

Este monto comprende el costo del servicio, todos los tributos, seguros, transporte, inspecciones, pruebas y, de ser el caso, los costos laborales conforme a la legislación vigente, así como cualquier otro concepto que pueda tener incidencia sobre la ejecución del servicio materia del presente contrato.

CLÁUSULA CUARTA: DEL PAGO⁹

LA ENTIDAD se obliga a pagar la contraprestación a EL CONTRATISTA en [INDICAR MONEDA], en [INDICAR SI SE TRATA DE PAGO ÚNICO, PAGOS PARCIALES O PAGOS PERIÓDICOS], luego de la recepción formal y completa de la documentación correspondiente, según lo establecido en el artículo 171 del Reglamento de la Ley de Contrataciones del Estado.

Para tal efecto, el responsable de otorgar la conformidad de la prestación deberá hacerlo en un plazo que no excederá de los siete (7) días de producida la recepción, salvo que se requiera efectuar pruebas que permitan verificar el cumplimiento de la obligación, en cuyo caso la conformidad se emite en un plazo máximo de quince (15) días, bajo responsabilidad de dicho funcionario.

LA ENTIDAD debe efectuar el pago de las contraprestaciones pactadas a favor del CONTRATISTA dentro de los diez (10) días calendario siguientes de otorgada la conformidad de los servicios,

⁹ En cada caso concreto, dependiendo de la naturaleza del contrato, podrá adicionarse la información que resulte pertinente a efectos de generar el pago.

siempre que se verifiquen las condiciones establecidas en el contrato para ello, bajo responsabilidad del funcionario competente.

En caso de retraso en el pago por parte de LA ENTIDAD, salvo que se deba a caso fortuito o fuerza mayor, EL CONTRATISTA tendrá derecho al pago de intereses legales conforme a lo establecido en el artículo 39 de la Ley de Contrataciones del Estado y en el artículo 171 de su Reglamento, los que se computan desde la oportunidad en que el pago debió efectuarse.

CLÁUSULA QUINTA: DEL PLAZO DE LA EJECUCIÓN DE LA PRESTACIÓN

El plazo de ejecución del presente contrato es de [.....], el mismo que se computa desde [CONSIGNAR SI ES DEL DÍA SIGUIENTE DEL PERFECCIONAMIENTO DEL CONTRATO, DESDE LA FECHA QUE SE ESTABLEZCA EN EL CONTRATO O DESDE LA FECHA EN QUE SE CUMPLAN LAS CONDICIONES PREVISTAS EN EL CONTRATO PARA EL INICIO DE LA EJECUCIÓN, DEBIENDO INDICAR LAS MISMAS EN ESTE ULTIMO CASO].

Importante para la Entidad

De preverse en los Términos de Referencia la ejecución de actividades de instalación, implementación u otros que deban realizarse de manera previa al inicio del plazo de ejecución, se debe consignar lo siguiente:

“El plazo para la [CONSIGNAR LAS ACTIVIDADES PREVIAS PREVISTAS EN LOS TÉRMINOS DE REFERENCIA] es de [.....], el mismo que se computa desde [INDICAR CONDICIÓN CON LA QUE DICHAS ACTIVIDADES SE INICIAN].”

Incorporar a las bases o eliminar, según corresponda.

Importante para la Entidad

En el caso de contratación de prestaciones accesorias, se puede incluir la siguiente cláusula:

CLÁUSULA ...: PRESTACIONES ACCESORIAS¹⁰

“Las prestaciones accesorias tienen por objeto [CONSIGNAR EL OBJETO DE LAS PRESTACIONES ACCESORIAS].

El monto de las prestaciones accesorias asciende a [CONSIGNAR MONEDA Y MONTO], que incluye todos los impuestos de Ley.

El plazo de ejecución de las prestaciones accesorias es de [.....], el mismo que se computa desde [CONSIGNAR SI ES DEL DÍA SIGUIENTE DEL CUMPLIMIENTO DE LAS PRESTACIONES PRINCIPALES, DESDE LA FECHA QUE SE ESTABLEZCA EN EL CONTRATO O DESDE LA FECHA EN QUE SE CUMPLAN LAS CONDICIONES PREVISTAS EN EL CONTRATO PARA EL INICIO DE LA EJECUCIÓN DE LAS PRESTACIONES ACCESORIAS, DEBIENDO INDICAR LAS MISMAS EN ESTE ULTIMO CASO].

[DE SER EL CASO, INCLUIR OTROS ASPECTOS RELACIONADOS A LA EJECUCIÓN DE LAS PRESTACIONES ACCESORIAS].”

Incorporar a las bases o eliminar, según corresponda

CLÁUSULA SEXTA: PARTES INTEGRANTES DEL CONTRATO

El presente contrato está conformado por las bases integradas, la oferta ganadora, así como los documentos derivados del procedimiento de selección que establezcan obligaciones para las partes.

CLÁUSULA SÉTIMA: GARANTÍAS

EL CONTRATISTA entregó al perfeccionamiento del contrato la respectiva garantía incondicional,

¹⁰ De conformidad con la Directiva sobre prestaciones accesorias, los contratos relativos al cumplimiento de la(s) prestación(es) principal(es) y de la(s) prestación(es) accesorias, pueden estar contenidos en uno o dos documentos. En el supuesto que ambas prestaciones estén contenidas en un mismo documento, estas deben estar claramente diferenciadas, debiendo indicarse entre otros aspectos, el precio y plazo de cada prestación.

solidaria, irrevocable, y de realización automática en el país al solo requerimiento, a favor de LA ENTIDAD, por los conceptos, montos y vigencias siguientes:

- De fiel cumplimiento del contrato: [CONSIGNAR EL MONTO], a través de la [INDICAR EL TIPO DE GARANTÍA PRESENTADA] N° [INDICAR NÚMERO DEL DOCUMENTO] emitida por [SEÑALAR EMPRESA QUE LA EMITE]. Monto que es equivalente al diez por ciento (10%) del monto del contrato original, la misma que debe mantenerse vigente hasta la conformidad de la recepción de la prestación.

Importante

Al amparo de lo dispuesto en el numeral 149.4 del artículo 149 del Reglamento de la Ley de Contrataciones del Estado, en el caso de contratos periódicos de prestación de servicios en general, si el postor ganador de la buena pro solicita la retención del diez por ciento (10%) del monto del contrato original como garantía de fiel cumplimiento de contrato, debe consignarse lo siguiente:

“De fiel cumplimiento del contrato: [CONSIGNAR EL MONTO], a través de la retención que debe efectuar LA ENTIDAD, durante la primera mitad del número total de pagos a realizarse, de forma prorrateada, con cargo a ser devuelto a la finalización del mismo.”

En el caso que corresponda, consignar lo siguiente:

- Garantía fiel cumplimiento por prestaciones accesorias: [CONSIGNAR EL MONTO], a través de la [INDICAR EL TIPO DE GARANTÍA PRESENTADA] N° [INDICAR NÚMERO DEL DOCUMENTO] emitida por [SEÑALAR EMPRESA QUE LA EMITE], la misma que debe mantenerse vigente hasta el cumplimiento total de las obligaciones garantizadas.

Importante

Al amparo de lo dispuesto en el numeral 151.2 del artículo 151 del Reglamento de la Ley de Contrataciones del Estado, si el postor ganador de la buena pro solicita la retención del diez por ciento (10%) del monto del contrato de la prestación accesorias como garantía de fiel cumplimiento de prestaciones accesorias, debe consignarse lo siguiente:

- “De fiel cumplimiento por prestaciones accesorias: [CONSIGNAR EL MONTO], a través de la retención que debe efectuar LA ENTIDAD, durante la primera mitad del número total de pagos a realizarse, de forma prorrateada, con cargo a ser devuelto a la finalización del mismo.”*

Importante

En los contratos derivados de procedimientos de selección por relación de ítems, cuando el monto del ítem adjudicado o la sumatoria de los montos de los ítems adjudicados sea igual o menor a doscientos mil Soles (S/ 200,000.00), no corresponde presentar garantía de fiel cumplimiento de contrato ni garantía de fiel cumplimiento por prestaciones accesorias, conforme a lo dispuesto en el literal a) del artículo 152 del Reglamento.

CLÁUSULA OCTAVA: EJECUCIÓN DE GARANTÍAS POR FALTA DE RENOVACIÓN

LA ENTIDAD puede solicitar la ejecución de las garantías cuando EL CONTRATISTA no las hubiere renovado antes de la fecha de su vencimiento, conforme a lo dispuesto por el literal a) del numeral 155.1 del artículo 155 del Reglamento de la Ley de Contrataciones del Estado.

Importante para la Entidad

Sólo en el caso que la Entidad hubiese previsto otorgar adelanto, se debe incluir la siguiente cláusula:

CLÁUSULA NOVENA: ADELANTO DIRECTO

“LA ENTIDAD otorgará [CONSIGNAR NÚMERO DE ADELANTOS A OTORGARSE] adelantos directos por el [CONSIGNAR PORCENTAJE QUE NO DEBE EXCEDER DEL 30% DEL MONTO DEL CONTRATO ORIGINAL] del monto del contrato original.



EL CONTRATISTA debe solicitar los adelantos dentro de [CONSIGNAR EL PLAZO Y OPORTUNIDAD PARA LA SOLICITUD], adjuntando a su solicitud la garantía por adelantos mediante carta fianza o póliza de caución acompañada del comprobante de pago correspondiente. Vencido dicho plazo no procederá la solicitud.

LA ENTIDAD debe entregar el monto solicitado dentro de [CONSIGNAR EL PLAZO] siguientes a la presentación de la solicitud del contratista.”

Incorporar a las bases o eliminar, según corresponda.

CLÁUSULA DÉCIMA: CONFORMIDAD DE LA PRESTACIÓN DEL SERVICIO

La conformidad de la prestación del servicio se regula por lo dispuesto en el artículo 168 del Reglamento de la Ley de Contrataciones del Estado. La conformidad será otorgada por [CONSIGNAR EL ÁREA O UNIDAD ORGÁNICA QUE OTORGARÁ LA CONFORMIDAD] en el plazo máximo de [CONSIGNAR SIETE (7) DÍAS O MÁXIMO QUINCE (15) DÍAS, EN CASO SE REQUIERA EFECTUAR PRUEBAS QUE PERMITAN VERIFICAR EL CUMPLIMIENTO DE LA OBLIGACIÓN] días de producida la recepción.

De existir observaciones, LA ENTIDAD las comunica al CONTRATISTA, indicando claramente el sentido de estas, otorgándole un plazo para subsanar no menor de dos (2) ni mayor de ocho (8) días. Dependiendo de la complejidad o sofisticación de las subsanaciones a realizar el plazo para subsanar no puede ser menor de cinco (5) ni mayor de quince (15) días. Si pese al plazo otorgado, EL CONTRATISTA no cumple a cabalidad con la subsanación, LA ENTIDAD puede otorgar al CONTRATISTA periodos adicionales para las correcciones pertinentes. En este supuesto corresponde aplicar la penalidad por mora desde el vencimiento del plazo para subsanar.

Este procedimiento no resulta aplicable cuando los servicios manifiestamente no cumplan con las características y condiciones ofrecidas, en cuyo caso LA ENTIDAD no otorga la conformidad, debiendo considerarse como no ejecutada la prestación, aplicándose la penalidad que corresponda por cada día de atraso.

CLÁUSULA UNDÉCIMA: DECLARACIÓN JURADA DEL CONTRATISTA

EL CONTRATISTA declara bajo juramento que se compromete a cumplir las obligaciones derivadas del presente contrato, bajo sanción de quedar inhabilitado para contratar con el Estado en caso de incumplimiento.

CLÁUSULA DUODÉCIMA: RESPONSABILIDAD POR VICIOS OCULTOS

La conformidad del servicio por parte de LA ENTIDAD no enerva su derecho a reclamar posteriormente por defectos o vicios ocultos, conforme a lo dispuesto por los artículos 40 de la Ley de Contrataciones del Estado y 173 de su Reglamento.

El plazo máximo de responsabilidad del contratista es de [CONSIGNAR TIEMPO EN AÑOS, NO MENOR DE UN (1) AÑO] año(s) contado a partir de la conformidad otorgada por LA ENTIDAD.

CLÁUSULA DÉCIMA TERCERA: PENALIDADES

Si EL CONTRATISTA incurre en retraso injustificado en la ejecución de las prestaciones objeto del contrato, LA ENTIDAD le aplica automáticamente una penalidad por mora por cada día de atraso, de acuerdo a la siguiente fórmula:

$$\text{Penalidad Diaria} = \frac{0.10 \times \text{monto vigente}}{F \times \text{plazo vigente en días}}$$

Donde:

F = 0.25 para plazos mayores a sesenta (60) días o;

F = 0.40 para plazos menores o iguales a sesenta (60) días.

El retraso se justifica a través de la solicitud de ampliación de plazo debidamente aprobado. Adicionalmente, se considera justificado el retraso y en consecuencia no se aplica penalidad, cuando EL CONTRATISTA acredite, de modo objetivamente sustentado, que el mayor tiempo transcurrido no le resulta imputable. En este último caso la calificación del retraso como justificado

por parte de LA ENTIDAD no da lugar al pago de gastos generales ni costos directos de ningún tipo, conforme el numeral 162.5 del artículo 162 del Reglamento de la Ley de Contrataciones del Estado.

Importante

De haberse previsto establecer penalidades distintas a la penalidad por mora, incluir dichas penalidades, los supuestos de aplicación de penalidad, la forma de cálculo de la penalidad para cada supuesto y el procedimiento mediante el cual se verifica el supuesto a penalizar, conforme el artículo 163 del Reglamento de la Ley de Contrataciones del Estado.

Estas penalidades se deducen de los pagos a cuenta o del pago final, según corresponda; o si fuera necesario, se cobra del monto resultante de la ejecución de la garantía de fiel cumplimiento.

Estos dos (2) tipos de penalidades pueden alcanzar cada una un monto máximo equivalente al diez por ciento (10%) del monto del contrato vigente, o de ser el caso, del ítem que debió ejecutarse.

Cuando se llegue a cubrir el monto máximo de la penalidad por mora o el monto máximo para otras penalidades, de ser el caso, LA ENTIDAD puede resolver el contrato por incumplimiento.

CLÁUSULA DÉCIMA CUARTA: RESOLUCIÓN DEL CONTRATO

Cualquiera de las partes puede resolver el contrato, de conformidad con el numeral 32.3 del artículo 32 y artículo 36 de la Ley de Contrataciones del Estado, y el artículo 164 de su Reglamento. De darse el caso, LA ENTIDAD procederá de acuerdo a lo establecido en el artículo 165 del Reglamento de la Ley de Contrataciones del Estado.

CLÁUSULA DÉCIMA QUINTA: RESPONSABILIDAD DE LAS PARTES

Cuando se resuelva el contrato por causas imputables a algunas de las partes, se debe resarcir los daños y perjuicios ocasionados, a través de la indemnización correspondiente. Ello no obsta la aplicación de las sanciones administrativas, penales y pecuniarias a que dicho incumplimiento diere lugar, en el caso que éstas correspondan.

Lo señalado precedentemente no exime a ninguna de las partes del cumplimiento de las demás obligaciones previstas en el presente contrato.

CLÁUSULA DÉCIMA SEXTA: ANTICORRUPCIÓN

EL CONTRATISTA declara y garantiza no haber, directa o indirectamente, o tratándose de una persona jurídica a través de sus socios, integrantes de los órganos de administración, apoderados, representantes legales, funcionarios, asesores o personas vinculadas a las que se refiere el artículo 7 del Reglamento de la Ley de Contrataciones del Estado, ofrecido, negociado o efectuado, cualquier pago o, en general, cualquier beneficio o incentivo ilegal en relación al contrato.

Asimismo, el CONTRATISTA se obliga a conducirse en todo momento, durante la ejecución del contrato, con honestidad, probidad, veracidad e integridad y de no cometer actos ilegales o de corrupción, directa o indirectamente o a través de sus socios, accionistas, participacionistas, integrantes de los órganos de administración, apoderados, representantes legales, funcionarios, asesores y personas vinculadas a las que se refiere el artículo 7 del Reglamento de la Ley de Contrataciones del Estado.

Además, EL CONTRATISTA se compromete a i) comunicar a las autoridades competentes, de manera directa y oportuna, cualquier acto o conducta ilícita o corrupta de la que tuviera conocimiento; y ii) adoptar medidas técnicas, organizativas y/o de personal apropiadas para evitar los referidos actos o prácticas.

Finalmente, EL CONTRATISTA se compromete a no colocar a los funcionarios públicos con los que deba interactuar, en situaciones reñidas con la ética. En tal sentido, reconoce y acepta la prohibición de ofrecerles a éstos cualquier tipo de obsequio, donación, beneficio y/o gratificación, ya sea de bienes o servicios, cualquiera sea la finalidad con la que se lo haga.

Sólo en lo no previsto en este contrato, en la Ley de Contrataciones del Estado y su Reglamento, en las directivas que emita el OSCE y demás normativa especial que resulte aplicable, serán de aplicación supletoria las disposiciones pertinentes del Código Civil vigente, cuando corresponda, y demás normas de derecho privado.

CLÁUSULA DÉCIMA OCTAVA: SOLUCIÓN DE CONTROVERSIAS¹¹

Las controversias que surjan entre las partes durante la ejecución del contrato se resuelven mediante conciliación o arbitraje, según el acuerdo de las partes.

Cualquiera de las partes tiene derecho a iniciar el arbitraje a fin de resolver dichas controversias dentro del plazo de caducidad previsto en la Ley de Contrataciones del Estado y su Reglamento.

Facultativamente, cualquiera de las partes tiene el derecho a solicitar una conciliación dentro del plazo de caducidad correspondiente, según lo señalado en el artículo 224 del Reglamento de la Ley de Contrataciones del Estado, sin perjuicio de recurrir al arbitraje, en caso no se llegue a un acuerdo entre ambas partes o se llegue a un acuerdo parcial. Las controversias sobre nulidad del contrato solo pueden ser sometidas a arbitraje.

El Laudo arbitral emitido es inapelable, definitivo y obligatorio para las partes desde el momento de su notificación, según lo previsto en el numeral 45.21 del artículo 45 de la Ley de Contrataciones del Estado.

CLÁUSULA DÉCIMA NOVENA: FACULTAD DE ELEVAR A ESCRITURA PÚBLICA

Cualquiera de las partes puede elevar el presente contrato a Escritura Pública corriendo con todos los gastos que demande esta formalidad.

CLÁUSULA VIGÉSIMA: DOMICILIO PARA EFECTOS DE LA EJECUCIÓN CONTRACTUAL

Las partes declaran el siguiente domicilio para efecto de las notificaciones que se realicen durante la ejecución del presente contrato:

DOMICILIO DE LA ENTIDAD: [.....]

DOMICILIO DEL CONTRATISTA: [CONSIGNAR EL DOMICILIO SEÑALADO POR EL POSTOR GANADOR DE LA BUENA PRO AL PRESENTAR LOS REQUISITOS PARA EL PERFECCIONAMIENTO DEL CONTRATO]

La variación del domicilio aquí declarado de alguna de las partes debe ser comunicada a la otra parte, formalmente y por escrito, con una anticipación no menor de quince (15) días calendario.

De acuerdo con las bases integradas, la oferta y las disposiciones del presente contrato, las partes lo firman por duplicado en señal de conformidad en la ciudad de [.....] al [CONSIGNAR FECHA].

“LA ENTIDAD”

“EL CONTRATISTA”

Importante

Este documento puede firmarse digitalmente si ambas partes cuentan con firma digital, según la Ley N° 27269, Ley de Firmas y Certificados Digitales¹².

¹¹ De acuerdo con el numeral 225.3 del artículo 225 del Reglamento, las partes pueden recurrir al arbitraje ad hoc cuando las controversias deriven de procedimientos de selección cuyo valor estimado sea menor o igual a cinco millones con 00/100 soles (S/ 5 000 000,00).

¹² Para mayor información sobre la normativa de firmas y certificados digitales ingresar a: <https://www.indecopi.gob.pe/web/firmas-digitales/firmar-y-certificados-digitales>

ANEXOS

ANEXO N° 1

DECLARACIÓN JURADA DE DATOS DEL POSTOR

Señores

COMITÉ DE SELECCIÓN

CONCURSO PÚBLICO N° 002-2022-COSEP-UNCP

Presente.-

El que se suscribe, [...], postor y/o Representante Legal de [CONSIGNAR EN CASO DE SER PERSONA JURÍDICA], identificado con [CONSIGNAR TIPO DE DOCUMENTO DE IDENTIDAD] N° [CONSIGNAR NÚMERO DE DOCUMENTO DE IDENTIDAD], con poder inscrito en la localidad de [CONSIGNAR EN CASO DE SER PERSONA JURÍDICA] en la Ficha N° [CONSIGNAR EN CASO DE SER PERSONA JURÍDICA] Asiento N° [CONSIGNAR EN CASO DE SER PERSONA JURÍDICA], **DECLARO BAJO JURAMENTO** que la siguiente información se sujeta a la verdad:

Nombre, Denominación o Razón Social :			
Domicilio Legal :			
RUC :	Teléfono(s) :		
MYPE ¹³		Sí	No
Correo electrónico :			

Autorización de notificación por correo electrónico:

... [CONSIGNAR SÍ O NO] autorizo que se notifiquen al correo electrónico indicado las siguientes actuaciones:

1. Solicitud de la descripción a detalle de todos los elementos constitutivos de la oferta.
2. Solicitud de subsanación de los requisitos para perfeccionar el contrato.
3. Solicitud al postor que ocupó el segundo lugar en el orden de prelación para presentar los documentos para perfeccionar el contrato.
4. Respuesta a la solicitud de acceso al expediente de contratación.
5. Notificación de la orden de servicios¹⁴

Asimismo, me comprometo a remitir la confirmación de recepción, en el plazo máximo de dos (2) días hábiles de recibida la comunicación.

[CONSIGNAR CIUDAD Y FECHA]

.....
Firma, Nombres y Apellidos del postor o Representante legal, según corresponda

Importante

¹³ Esta información será verificada por la Entidad en la página web del Ministerio de Trabajo y Promoción del Empleo en la sección consulta de empresas acreditadas en el REMYPE en el link <http://www2.trabajo.gob.pe/servicios-en-linea-2-2/> y se tendrá en consideración, en caso el postor ganador de la buena pro solicite la retención del diez por ciento (10%) del monto del contrato, en calidad de garantía de fiel cumplimiento, en los contratos periódicos de prestación de servicios, según lo señalado en el numeral 149.4 del artículo 149 y numeral 151.2 del artículo 151 del Reglamento.

¹⁴ Consignar en el caso de procedimientos de selección por relación de ítems, cuando el monto del valor estimado del ítem no supere los doscientos mil Soles (S/ 200 000.00), cuando se haya optado por perfeccionar el contrato con una orden de servicios.

La notificación dirigida a la dirección de correo electrónico consignada se entenderá válidamente efectuada cuando la Entidad reciba acuse de recepción.

Importante

Cuando se trate de consorcios, la declaración jurada es la siguiente:

ANEXO N° 1

DECLARACIÓN JURADA DE DATOS DEL POSTOR

Señores
COMITÉ DE SELECCIÓN
CONCURSO PÚBLICO N° 002-2022-COSEP-UNCP
Presente.-

El que se suscribe, [...], representante común del consorcio [CONSIGNAR EL NOMBRE DEL CONSORCIO], identificado con [CONSIGNAR TIPO DE DOCUMENTO DE IDENTIDAD] N° [CONSIGNAR NÚMERO DE DOCUMENTO DE IDENTIDAD], **DECLARO BAJO JURAMENTO** que la siguiente información se sujeta a la verdad:

Datos del consorciado 1			
Nombre, Denominación o Razón Social :			
Domicilio Legal :			
RUC :	Teléfono(s) :		
MYPE ¹⁵	Sí	No	
Correo electrónico :			

Datos del consorciado 2			
Nombre, Denominación o Razón Social :			
Domicilio Legal :			
RUC :	Teléfono(s) :		
MYPE ¹⁶	Sí	No	
Correo electrónico :			

Datos del consorciado ...			
Nombre, Denominación o Razón Social :			
Domicilio Legal :			
RUC :	Teléfono(s) :		
MYPE ¹⁷	Sí	No	
Correo electrónico :			

Autorización de notificación por correo electrónico:

Correo electrónico del consorcio:

¹⁵ En los contratos periódicos de prestación de servicios, esta información será verificada por la Entidad en la página web del Ministerio de Trabajo y Promoción del Empleo en la sección consulta de empresas acreditadas en el REMYPE en el link <http://www2.trabajo.gob.pe/servicios-en-linea-2-2/> y se tendrá en consideración, en caso el consorcio ganador de la buena pro solicite la retención del diez por ciento (10%) del monto del contrato, en calidad de garantía de fiel cumplimiento, según lo señalado en el numeral 149.4 del artículo 149 y numeral 151.2 del artículo 151 del Reglamento. Para dicho efecto, todos los integrantes del consorcio deben acreditar la condición de micro o pequeña empresa.

¹⁶ Ibídem.

¹⁷ Ibídem.

... [CONSIGNAR SÍ O NO] autorizo que se notifiquen al correo electrónico indicado las siguientes actuaciones:

1. Solicitud de la descripción a detalle de todos los elementos constitutivos de la oferta.
2. Solicitud de subsanación de los requisitos para perfeccionar el contrato.
3. Solicitud al postor que ocupó el segundo lugar en el orden de prelación para presentar los documentos para perfeccionar el contrato.
4. Respuesta a la solicitud de acceso al expediente de contratación.
5. Notificación de la orden de servicios¹⁸

Asimismo, me comprometo a remitir la confirmación de recepción, en el plazo máximo de dos (2) días hábiles de recibida la comunicación.

[CONSIGNAR CIUDAD Y FECHA]

.....
**Firma, Nombres y Apellidos del representante
común del consorcio**

Importante

La notificación dirigida a la dirección de correo electrónico consignada se entenderá válidamente efectuada cuando la Entidad reciba acuse de recepción.

¹⁸ Consignar en el caso de procedimientos de selección por relación de ítems, cuando el monto del valor estimado del ítem no supere los doscientos mil Soles (S/ 200 000.00), cuando se haya optado por perfeccionar el contrato con una orden de servicios.

ANEXO N° 2

DECLARACIÓN JURADA (ART. 52 DEL REGLAMENTO DE LA LEY DE CONTRATACIONES DEL ESTADO)

Señores
COMITÉ DE SELECCIÓN
CONCURSO PÚBLICO N° 002-2022-COSEP-UNCP
Presente.-

Mediante el presente el suscrito, postor y/o Representante Legal de [CONSIGNAR EN CASO DE SER PERSONA JURÍDICA], declaro bajo juramento:

- i. No haber incurrido y me obligo a no incurrir en actos de corrupción, así como a respetar el principio de integridad.
- ii. No tener impedimento para postular en el procedimiento de selección ni para contratar con el Estado, conforme al artículo 11 de la Ley de Contrataciones del Estado.
- iii. Conocer las sanciones contenidas en la Ley de Contrataciones del Estado y su Reglamento, así como las disposiciones aplicables de la Ley N° 27444, Ley del Procedimiento Administrativo General.
- iv. Participar en el presente proceso de contratación en forma independiente sin mediar consulta, comunicación, acuerdo, arreglo o convenio con ningún proveedor; y, conocer las disposiciones del Decreto Legislativo N° 1034, Decreto Legislativo que aprueba la Ley de Represión de Conductas Anticompetitivas.
- v. Conocer, aceptar y someterme a las bases, condiciones y reglas del procedimiento de selección.
- vi. Ser responsable de la veracidad de los documentos e información que presento en el presente procedimiento de selección.
- vii. Comprometerme a mantener la oferta presentada durante el procedimiento de selección y a perfeccionar el contrato, en caso de resultar favorecido con la buena pro.

[CONSIGNAR CIUDAD Y FECHA]

.....
**Firma, Nombres y Apellidos del postor o
Representante legal, según corresponda**

Importante

En el caso de consorcios, cada integrante debe presentar esta declaración jurada, salvo que sea presentada por el representante común del consorcio.



ANEXO N° 3

DECLARACIÓN JURADA DE CUMPLIMIENTO DE LOS TÉRMINOS DE REFERENCIA

Señores

COMITÉ DE SELECCIÓN

CONCURSO PÚBLICO N° 002-2022-COSEP-UNCP

Presente.-

Es grato dirigirme a usted, para hacer de su conocimiento que luego de haber examinado las bases y demás documentos del procedimiento de la referencia y, conociendo todos los alcances y las condiciones detalladas en dichos documentos, el postor que suscribe ofrece el servicio de [CONSIGNAR OBJETO DE LA CONVOCATORIA], de conformidad con los Términos de Referencia que se indican en el numeral 3.1 del Capítulo III de la sección específica de las bases y los documentos del procedimiento.

[CONSIGNAR CIUDAD Y FECHA]

.....
**Firma, Nombres y Apellidos del postor o
Representante legal o común, según corresponda**

Importante

Adicionalmente, puede requerirse la presentación de documentación que acredite el cumplimiento de los términos de referencia, conforme a lo indicado en el acápite relacionado al contenido de las ofertas de la presente sección de las bases.

ANEXO N° 4

DECLARACIÓN JURADA DE PLAZO DE PRESTACIÓN DEL SERVICIO

Señores
COMITÉ DE SELECCIÓN
CONCURSO PÚBLICO N° 002-2022-COSEP-UNCP
Presente.-

Mediante el presente, con pleno conocimiento de las condiciones que se exigen en las bases del procedimiento de la referencia, me comprometo a prestar el servicio objeto del presente procedimiento de selección en el plazo de [CONSIGNAR EL PLAZO OFERTADO].

[CONSIGNAR CIUDAD Y FECHA]

.....
Firma, Nombres y Apellidos del postor o
Representante legal o común, según corresponda



ANEXO N° 5

PROMESA DE CONSORCIO

(Sólo para el caso en que un consorcio se presente como postor)

Señores

COMITÉ DE SELECCIÓN

CONCURSO PÚBLICO N° 002-2022-COSEP-UNCP

Presente.-

Los suscritos declaramos expresamente que hemos convenido en forma irrevocable, durante el lapso que dure el procedimiento de selección, para presentar una oferta conjunta al **CONCURSO PÚBLICO N° [CONSIGNAR NOMENCLATURA DEL PROCEDIMIENTO]**.

Asimismo, en caso de obtener la buena pro, nos comprometemos a formalizar el contrato de consorcio, de conformidad con lo establecido por el artículo 140 del Reglamento de la Ley de Contrataciones del Estado, bajo las siguientes condiciones:

a) Integrantes del consorcio

1. [NOMBRE, DENOMINACIÓN O RAZÓN SOCIAL DEL CONSORCIADO 1].
2. [NOMBRE, DENOMINACIÓN O RAZÓN SOCIAL DEL CONSORCIADO 2].

b) Designamos a [CONSIGNAR NOMBRES Y APELLIDOS DEL REPRESENTANTE COMÚN], identificado con [CONSIGNAR TIPO DE DOCUMENTO DE IDENTIDAD] N° [CONSIGNAR NÚMERO DE DOCUMENTO DE IDENTIDAD], como representante común del consorcio para efectos de participar en todos los actos referidos al procedimiento de selección, suscripción y ejecución del contrato correspondiente con [CONSIGNAR NOMBRE DE LA ENTIDAD].

Asimismo, declaramos que el representante común del consorcio no se encuentra impedido, inhabilitado ni suspendido para contratar con el Estado.

c) Fijamos nuestro domicilio legal común en [.....].

d) Las obligaciones que corresponden a cada uno de los integrantes del consorcio son las siguientes:

1. OBLIGACIONES DE [NOMBRE, DENOMINACIÓN O RAZÓN SOCIAL DEL CONSORCIADO 1] [%]¹⁹

[DESCRIBIR LAS OBLIGACIONES DEL CONSORCIADO 1]

2. OBLIGACIONES DE [NOMBRE, DENOMINACIÓN O RAZÓN SOCIAL DEL CONSORCIADO 2] [%]²⁰

[DESCRIBIR LAS OBLIGACIONES DEL CONSORCIADO 2]

TOTAL OBLIGACIONES

100%²¹

¹⁹ Consignar únicamente el porcentaje total de las obligaciones, el cual debe ser expresado en número entero, sin decimales.

²⁰ Consignar únicamente el porcentaje total de las obligaciones, el cual debe ser expresado en número entero, sin decimales.

²¹ Este porcentaje corresponde a la sumatoria de los porcentajes de las obligaciones de cada uno de los integrantes del consorcio.

[CONSIGNAR CIUDAD Y FECHA]

.....
Consortiado 1
Nombres, apellidos y firma del Consortiado 1
o de su Representante Legal
Tipo y N° de Documento de Identidad

.....
Consortiado 2
Nombres, apellidos y firma del Consortiado 2
o de su Representante Legal
Tipo y N° de Documento de Identidad

Importante

De conformidad con el artículo 52 del Reglamento, las firmas de los integrantes del consorcio deben ser legalizadas.

ANEXO N° 6

PRECIO DE LA OFERTA

Señores
COMITÉ DE SELECCIÓN
CONCURSO PÚBLICO N° 002-2022-COSEP-UNCP
Presente.-

Es grato dirigirme a usted, para hacer de su conocimiento que, de acuerdo con las bases, mi oferta es la siguiente:

CONCEPTO	PRECIO TOTAL
TOTAL	

El precio de la oferta [CONSIGNAR LA MONEDA DE LA CONVOCATORIA] incluye todos los tributos, seguros, transporte, inspecciones, pruebas y, de ser el caso, los costos laborales conforme a la legislación vigente, así como cualquier otro concepto que pueda tener incidencia sobre el costo del servicio a contratar; excepto la de aquellos postores que gocen de alguna exoneración legal, no incluirán en el precio de su oferta los tributos respectivos.

[CONSIGNAR CIUDAD Y FECHA]

.....
Firma, Nombres y Apellidos del postor o
Representante legal o común, según corresponda

Importante

- El postor debe consignar el precio total de la oferta, sin perjuicio que, de resultar favorecido con la buena pro, presente el detalle de precios unitarios para el perfeccionamiento del contrato.*
- El postor que goce de alguna exoneración legal, debe indicar que su oferta no incluye el tributo materia de la exoneración, debiendo incluir el siguiente texto:*

Mi oferta no incluye [CONSIGNAR EL TRIBUTO MATERIA DE LA EXONERACIÓN].

ANEXO N° 8

EXPERIENCIA DEL POSTOR EN LA ESPECIALIDAD

Señores
COMITÉ DE SELECCIÓN
CONCURSO PÚBLICO N° 002-2022-COSECP-UNCP
Presente.-

Mediante el presente, el suscrito detalla la siguiente EXPERIENCIA EN LA ESPECIALIDAD:

Nº	CLIENTE	OBJETO DEL CONTRATO	N° CONTRATO / O/S / COMPROBANTE DE PAGO	FECHA DEL CONTRATO O CP ²²	FECHA DE LA CONFORMIDAD DE SER EL CASO ²³	EXPERIENCIA PROVENIENTE ²⁴ DE:	MONEDA	IMPORTE ²⁵	TIPO DE CAMBIO VENTA ²⁶	MONTO FACTURADO ACUMULADO ²⁷
1										
2										
3										
4										

²² Se refiere a la fecha de suscripción del contrato, de la emisión de la Orden de Servicios o de cancelación del comprobante de pago, según corresponda.

²³ Únicamente, cuando la fecha del perfeccionamiento del contrato, sea previa a los ocho (8) años anteriores a la fecha de presentación de ofertas, caso en el cual el postor debe acreditar que la conformidad se emitió dentro de dicho periodo.

²⁴ Si el titular de la experiencia no es el postor, consignar si dicha experiencia corresponde a la matriz en caso que el postor sea sucursal, o fue transmitida por reorganización societaria, debiendo acompañar la documentación sustentatoria correspondiente. Al respecto, según la Opinión N° 216-2017/DTN "Considerando que la sociedad matriz y la sucursal constituyen la misma persona jurídica, la sucursal puede acreditar como suya la experiencia de su matriz". Del mismo modo, según lo previsto en la Opinión N° 010-2013/DTN, "... en una operación de reorganización societaria que comprende tanto una fusión como una escisión, la sociedad resultante podrá acreditar como suya la experiencia de la sociedad incorporada o absorbida, que se extingue producto de la fusión; asimismo, si en virtud de la escisión se transfiere un bloque patrimonial consistente en una línea de negocio completa, la sociedad resultante podrá acreditar como suya la experiencia de la sociedad escindida, correspondiente a la línea de negocio transmitida. De esta manera, la sociedad resultante podrá emplear la experiencia transmitida, como consecuencia de la reorganización societaria antes descrita, en los futuros procesos de selección en los que participe".

²⁵ Se refiere al monto del contrato ejecutado incluido adicionales y reducciones, de ser el caso.

²⁶ El tipo de cambio venta debe corresponder al publicado por la SBS correspondiente a la fecha de suscripción del contrato, de la emisión de la Orden de Servicios o de cancelación del comprobante de pago, según corresponda.

²⁷ Consignar en la moneda establecida en las bases.



Nº	CLIENTE	OBJETO DEL CONTRATO	N° CONTRATO / O/S / COMPROBANTE DE PAGO	FECHA DEL CONTRATO O CP ²²	FECHA DE LA CONFORMIDAD DE SER EL CASO ²³	EXPERIENCIA PROVENIENTE ²⁴ DE:	MONEDA	IMPORTE ²⁵	TIPO DE CAMBIO VENTA ²⁶	MONTO FACTURADO ACUMULADO ²⁷
5										
6										
7										
8										
9										
10										
	...									
20										
TOTAL										

[CONSIGNAR CIUDAD Y FECHA]

Firma, Nombres y Apellidos del postor o Representante legal o común, según corresponda



ANEXO N° 9

DECLARACIÓN JURADA (NUMERAL 49.4 DEL ARTÍCULO 49 DEL REGLAMENTO)

Señores
COMITÉ DE SELECCIÓN
CONCURSO PÚBLICO N° 002-2022-COSECP-UNCP
Presente.-

Mediante el presente el suscrito, postor y/o Representante Legal de [CONSIGNAR EN CASO DE SER PERSONA JURÍDICA], declaro que la experiencia que acredito de la empresa [CONSIGNAR LA DENOMINACIÓN DE LA PERSONA JURÍDICA] como consecuencia de una reorganización societaria, no se encuentra en el supuesto establecido en el numeral 49.4 del artículo 49 del Reglamento.

[CONSIGNAR CIUDAD Y FECHA]

.....
**Firma, Nombres y Apellidos del postor o
Representante legal, según corresponda**

Importante

A efectos de cautelar la veracidad de esta declaración, el postor puede verificar la información de la Relación de Proveedores Sancionados por el Tribunal de Contrataciones del Estado con Sanción Vigente en <http://portal.osce.gob.pe/rnp/content/relación-de-proveedores-sancionados>.

También le asiste dicha facultad al órgano encargado de las contrataciones o al órgano de la Entidad al que se le haya asignado la función de verificación de la oferta presentada por el postor ganador de la buena pro.

