



BASES

ADJUDICACIÓN SIMPLIFICADA N° AS-SM-19-2021-AMSAC-1

PRIMERA CONVOCATORIA

CONTRATACIÓN DE

**SERVICIO DE “REVEGETACIÓN DE LOS PASIVOS
AMBIENTALES MINEROS DE LA EX UNIDAD MINERA SAN
ANTONIO DE ESQUILACHE, SAN ANTONIO, PUNO”**



DEBER DE COLABORACIÓN

La Entidad y todo proveedor que se someta a las presentes Bases, sea como participante, postor y/o contratista, deben conducir su actuación conforme a los principios previstos en la Ley de Contrataciones del Estado.

En este contexto, se encuentran obligados a prestar su colaboración al OSCE y a la Secretaría Técnica de la Comisión de Defensa de la Libre Competencia del INDECOPI, en todo momento según corresponda a sus competencias, a fin de comunicar presuntos casos de fraude, colusión y corrupción por parte de los funcionarios y servidores de la Entidad, así como los proveedores y demás actores que participan en el proceso de contratación.

De igual forma, deben poner en conocimiento del OSCE y a la Secretaría Técnica de la Comisión de Defensa de la Libre Competencia del INDECOPI los indicios de conductas anticompetitivas que se presenten durante el proceso de contratación, en los términos del Decreto Legislativo N° 1034, "Ley de Represión de Conductas Anticompetitivas", o norma que la sustituya, así como las demás normas de la materia.

La Entidad y todo proveedor que se someta a las presentes Bases, sea como participante, postor y/o contratista del proceso de contratación deben permitir al OSCE o a la Secretaría Técnica de la Comisión de Defensa de la Libre Competencia del INDECOPI el acceso a la información referida a las contrataciones del Estado que sea requerida, prestar testimonio o absolución de posiciones que se requieran, entre otras formas de colaboración.



SECCIÓN GENERAL

DISPOSICIONES COMUNES DEL PROCEDIMIENTO DE SELECCIÓN

(ESTA SECCIÓN NO DEBE SER MODIFICADA EN NINGÚN EXTREMO, BAJO SANCIÓN DE NULIDAD)



CAPÍTULO I ETAPAS DEL PROCEDIMIENTO DE SELECCIÓN

1.1. REFERENCIAS

Cuando en el presente documento se mencione la palabra Ley, se entiende que se está haciendo referencia a la Ley N° 30225, Ley de Contrataciones del Estado, y cuando se mencione la palabra Reglamento, se entiende que se está haciendo referencia al Reglamento de la Ley de Contrataciones del Estado aprobado por Decreto Supremo N° 344-2018-EF.

Las referidas normas incluyen sus respectivas modificaciones, de ser el caso.

1.2. CONVOCATORIA

Se realiza a través de su publicación en el SEACE de conformidad con lo señalado en el artículo 54 del Reglamento, en la fecha señalada en el calendario del procedimiento de selección, debiendo adjuntar las bases y resumen ejecutivo.

1.3. REGISTRO DE PARTICIPANTES

El registro de participantes se realiza conforme al artículo 55 del Reglamento. En el caso de un consorcio, basta que se registre uno (1) de sus integrantes.

Importante

- *Para registrarse como participante en un procedimiento de selección convocado por las Entidades del Estado Peruano, es necesario que los proveedores cuenten con inscripción vigente y estar habilitados ante el Registro Nacional de Proveedores (RNP) que administra el Organismo Supervisor de las Contrataciones del Estado (OSCE). Para obtener mayor información, se puede ingresar a la siguiente dirección electrónica: www.rnp.gob.pe.*
- *Los proveedores que deseen registrar su participación deben ingresar al SEACE utilizando su Certificado SEACE (usuario y contraseña). Asimismo, deben observar las instrucciones señaladas en el documento de orientación "Guía para el registro de participantes electrónico" publicado en <https://www2.seace.gob.pe/>.*
- *En caso los proveedores no cuenten con inscripción vigente en el RNP y/o se encuentren inhabilitados o suspendidos para ser participantes, postores y/o contratistas, el SEACE restringirá su registro, quedando a potestad de estos intentar nuevamente registrar su participación en el procedimiento de selección en cualquier otro momento, dentro del plazo establecido para dicha etapa, siempre que haya obtenido la vigencia de su inscripción o quedado sin efecto la sanción que le impuso el Tribunal de Contrataciones del Estado.*

1.4. FORMULACIÓN DE CONSULTAS Y OBSERVACIONES A LAS BASES

La formulación de consultas y observaciones a las bases se efectúa de conformidad con lo establecido en los numerales 72.1 y 72.2 del artículo 72 del Reglamento, así como el literal a) del artículo 89 del Reglamento.

1.5. ABSOLUCIÓN DE CONSULTAS, OBSERVACIONES E INTEGRACIÓN DE BASES

La absolución de consultas, observaciones e integración de las bases se realizan conforme a las disposiciones previstas en el numeral 72.4 del artículo 72 del Reglamento y el literal a) del artículo 89 del Reglamento.



Importante

- *No se absolverán consultas y observaciones a las bases que se presenten en forma física.*
- *Cuando exista divergencia entre lo indicado en el pliego de absolución de consultas y observaciones y la integración de bases, prevalece lo absuelto en el referido pliego; sin perjuicio, del deslinde de responsabilidades correspondiente.*

1.6. FORMA DE PRESENTACIÓN DE OFERTAS

Las ofertas se presentan conforme lo establecido en el artículo 59 y en el artículo 90 del Reglamento.

Las declaraciones juradas, formatos o formularios previstos en las bases que conforman la oferta deben estar debidamente firmados por el postor (firma manuscrita). Los demás documentos deben ser visados por el postor. En el caso de persona jurídica, por su representante legal, apoderado o mandatario designado para dicho fin y, en el caso de persona natural, por este o su apoderado. No se acepta el pegado de la imagen de una firma o visto. Las ofertas se presentan foliadas.

Importante

- *Los formularios electrónicos que se encuentran en el SEACE y que los proveedores deben llenar para presentar sus ofertas, tienen carácter de declaración jurada.*
- *En caso la información contenida en los documentos escaneados que conforman la oferta no coincida con lo declarado a través del SEACE, prevalece la información declarada en los documentos escaneados.*
- *No se tomarán en cuenta las ofertas que se presenten en físico a la Entidad.*

1.7. PRESENTACIÓN Y APERTURA DE OFERTAS

El participante presentará su oferta de manera electrónica a través del SEACE, desde las 00:01 horas hasta las 23:59 horas del día establecido para el efecto en el cronograma del procedimiento; adjuntando el archivo digitalizado que contenga los documentos que conforman la oferta de acuerdo a lo requerido en las bases.

El participante debe verificar antes de su envío, bajo su responsabilidad, que el archivo pueda ser descargado y su contenido sea legible.

Importante

Los integrantes de un consorcio no pueden presentar ofertas individuales ni conformar más de un consorcio en un procedimiento de selección, o en un determinado ítem cuando se trate de procedimientos de selección según relación de ítems.

En la apertura electrónica de la oferta, el órgano encargado de las contrataciones o el comité de selección, según corresponda, verifica la presentación de lo exigido en la sección específica de las bases de conformidad con el numeral 73.2 del artículo 73 del Reglamento y determina si las ofertas responden a las características y/o requisitos y condiciones de los Términos de Referencia, detallados en la sección específica de las bases. De no cumplir con lo requerido, la oferta se considera no admitida.



1.8. EVALUACIÓN DE LAS OFERTAS

La evaluación de las ofertas se realiza conforme a lo establecido en el numeral 74.1 y el literal a) del numeral 74.2 del artículo 74 del Reglamento.

En el supuesto de que dos (2) o más ofertas empaten, la determinación del orden de prelación de las ofertas empatadas se efectúa siguiendo estrictamente el orden establecido en el numeral 91.1 del artículo 91 del Reglamento.

El desempate mediante sorteo se realiza de manera electrónica a través del SEACE.

Importante

En el caso de contratación de servicios en general que se presten fuera de la provincia de Lima y Callao, cuyo valor estimado no supere los doscientos mil Soles (S/ 200,000.00), a solicitud del postor se asigna una bonificación equivalente al diez por ciento (10%) sobre el puntaje total obtenido por los postores con domicilio en la provincia donde prestará el servicio, o en las provincias colindantes, sean o no pertenecientes al mismo departamento o región. El domicilio es el consignado en la constancia de inscripción ante el RNP¹. Lo mismo aplica en el caso de procedimientos de selección por relación de ítems, cuando algún ítem no supera el monto señalado anteriormente.

1.9. CALIFICACIÓN DE OFERTAS

La calificación de las ofertas se realiza conforme a lo establecido en los numerales 75.1 y 75.2 del artículo 75 del Reglamento.

1.10. SUBSANACIÓN DE LAS OFERTAS

La subsanación de las ofertas se sujeta a lo establecido en el artículo 60 del Reglamento. El plazo que se otorgue para la subsanación no puede ser inferior a un (1) día hábil

La solicitud de subsanación se realiza de manera electrónica a través del SEACE y será remitida al correo electrónico consignado por el postor al momento de realizar su inscripción en el RNP, siendo su responsabilidad el permanente seguimiento de las notificaciones a dicho correo. La notificación de la solicitud se entiende efectuada el día de su envío al correo electrónico.

La presentación de las subsanaciones se realiza a través del SEACE. No se tomará en cuenta la subsanación que se presente en físico a la Entidad.

1.11. RECHAZO DE LAS OFERTAS

Previo al otorgamiento de la buena pro, el órgano encargado de las contrataciones o el comité de selección, según corresponda, revisa las ofertas económicas que cumplen los requisitos de calificación, de conformidad con lo establecido para el rechazo de ofertas, previsto en el artículo 68 del Reglamento, de ser el caso.

De rechazarse alguna de las ofertas calificadas, el órgano encargado de las contrataciones o el comité de selección, según corresponda, revisa el cumplimiento de los requisitos de calificación de los postores que siguen en el orden de prelación, en caso las hubiere.

1.12. OTORGAMIENTO DE LA BUENA PRO

¹ La constancia de inscripción electrónica se visualizará en el portal web del Registro Nacional de Proveedores: www.rnp.gob.pe



Definida la oferta ganadora, el órgano encargado de las contrataciones o el comité de selección, según corresponda, otorga la buena pro mediante su publicación en el SEACE, incluyendo el cuadro comparativo y las actas debidamente motivadas de los resultados de la admisión, no admisión, evaluación, calificación, descalificación y el otorgamiento de la buena pro.

1.13. CONSENTIMIENTO DE LA BUENA PRO

Cuando se hayan presentado dos (2) o más ofertas, el consentimiento de la buena pro se produce a los cinco (5) días hábiles siguientes de la notificación de su otorgamiento, sin que los postores hayan ejercido el derecho de interponer el recurso de apelación.

En caso que se haya presentado una sola oferta, el consentimiento de la buena pro se produce el mismo día de la notificación de su otorgamiento.

El consentimiento del otorgamiento de la buena pro se publica en el SEACE al día hábil siguiente de producido.

Importante

Una vez consentido el otorgamiento de la buena pro, el órgano encargado de las contrataciones o el órgano de la Entidad al que se haya asignado tal función realiza la verificación de la oferta presentada por el postor ganador de la buena pro conforme lo establecido en el numeral 64.6 del artículo 64 del Reglamento.



CAPÍTULO II SOLUCIÓN DE CONTROVERSIAS DURANTE EL PROCEDIMIENTO DE SELECCIÓN

2.1. RECURSO DE APELACIÓN

A través del recurso de apelación se pueden impugnar los actos dictados durante el desarrollo del procedimiento de selección hasta antes del perfeccionamiento del contrato.

El recurso de apelación se presenta ante la Entidad convocante, y es conocido y resuelto por su Titular, cuando el valor estimado sea igual o menor a cincuenta (50) UIT. Cuando el valor estimado sea mayor a dicho monto, el recurso de apelación se presenta ante y es resuelto por el Tribunal de Contrataciones del Estado.

En los procedimientos de selección según relación de ítems, el valor estimado total del procedimiento determina ante quién se presenta el recurso de apelación.

Los actos que declaren la nulidad de oficio, la cancelación del procedimiento de selección y otros actos emitidos por el Titular de la Entidad que afecten la continuidad de este, se impugnan ante el Tribunal de Contrataciones del Estado.

Importante

- *Una vez otorgada la buena pro, el órgano encargado de las contrataciones o el comité de selección, según corresponda, está en la obligación de permitir el acceso de los participantes y postores al expediente de contratación, salvo la información calificada como secreta, confidencial o reservada por la normativa de la materia, a más tardar dentro del día siguiente de haberse solicitado por escrito.*

Luego de otorgada la buena pro no se da a conocer las ofertas cuyos requisitos de calificación no fueron analizados y revisados por el órgano encargado de las contrataciones o el comité de selección, según corresponda.

- *A efectos de recoger la información de su interés, los postores pueden valerse de distintos medios, tales como: (i) la lectura y/o toma de apuntes, (ii) la captura y almacenamiento de imágenes, e incluso (iii) pueden solicitar copia de la documentación obrante en el expediente, siendo que, en este último caso, la Entidad deberá entregar dicha documentación en el menor tiempo posible, previo pago por tal concepto.*
- *El recurso de apelación se presenta ante la Mesa de Partes del Tribunal o ante las oficinas desconcentradas del OSCE, o en la Unidad de Trámite Documentario de la Entidad, según corresponda.*

2.2. PLAZOS DE INTERPOSICIÓN DEL RECURSO DE APELACIÓN

La apelación contra el otorgamiento de la buena pro o contra los actos dictados con anterioridad a ella se interpone dentro de los cinco (5) días hábiles siguientes de haberse notificado el otorgamiento de la buena pro.

La apelación contra los actos dictados con posterioridad al otorgamiento de la buena pro, contra la declaración de nulidad, cancelación y declaratoria de desierto del procedimiento, se interpone dentro de los cinco (5) días hábiles siguientes de haberse tomado conocimiento del acto que se desea impugnar.



CAPÍTULO III DEL CONTRATO

3.1. PERFECCIONAMIENTO DEL CONTRATO

Los plazos y el procedimiento para perfeccionar el contrato se realiza conforme a lo indicado en el artículo 141 del Reglamento.

El contrato se perfecciona con la suscripción del documento que lo contiene, salvo en los contratos cuyo monto del valor estimado no supere los doscientos mil Soles (S/ 200,000.00), en los que se puede perfeccionar con la recepción de la orden de servicios, conforme a lo previsto en la sección específica de las bases.

En el caso de procedimientos de selección por relación de ítems, se puede perfeccionar el contrato con la suscripción del documento o con la recepción de una orden de servicios, cuando el valor estimado del ítem corresponda al parámetro establecido en el párrafo anterior.

Importante

El órgano encargado de las contrataciones o el comité de selección, según corresponda, debe consignar en la sección específica de las bases la forma en que se perfeccionará el contrato, sea con la suscripción del contrato o la recepción de la orden de servicios. En caso la Entidad perfeccione el contrato con la recepción de la orden de servicios no debe incluir la proforma del contrato establecida en el Capítulo V de la sección específica de las bases.

Para perfeccionar el contrato, el postor ganador de la buena pro debe presentar los documentos señalados en el artículo 139 del Reglamento y los previstos en la sección específica de las bases.

3.2. GARANTÍAS

Las garantías que deben otorgar los postores y/o contratistas, según corresponda, son las de fiel cumplimiento del contrato y por los adelantos.

3.2.1. GARANTÍA DE FIEL CUMPLIMIENTO

Como requisito indispensable para perfeccionar el contrato, el postor ganador debe entregar a la Entidad la garantía de fiel cumplimiento del mismo por una suma equivalente al diez por ciento (10%) del monto del contrato original. Esta se mantiene vigente hasta la conformidad de la recepción de la prestación a cargo del contratista.

3.2.2. GARANTÍA DE FIEL CUMPLIMIENTO POR PRESTACIONES ACCESORIAS

En las contrataciones que conllevan la ejecución de prestaciones accesorias, tales como mantenimiento, reparación o actividades afines, se otorga una garantía adicional por una suma equivalente al diez por ciento (10%) del monto del contrato de la prestación accesorio, la misma que debe ser renovada periódicamente hasta el cumplimiento total de las obligaciones garantizadas.

Importante



- En los contratos cuyos montos sean iguales o menores a doscientos mil Soles (S/ 200,000.00), no corresponde presentar garantía de fiel cumplimiento de contrato ni garantía de fiel cumplimiento por prestaciones accesorias. Dicha excepción también aplica a los contratos derivados de procedimientos de selección por relación de ítems, cuando el monto del ítem adjudicado o la sumatoria de los montos de los ítems adjudicados no superen el monto señalado anteriormente, conforme a lo dispuesto en el literal a) del artículo 152 del Reglamento.
- En los contratos periódicos de prestación de servicios en general que celebren las Entidades con las micro y pequeñas empresas, estas últimas pueden otorgar como garantía de fiel cumplimiento el diez por ciento (10%) del monto del contrato, porcentaje que es retenido por la Entidad durante la primera mitad del número total de pagos a realizarse, de forma prorrateada en cada pago, con cargo a ser devuelto a la finalización del mismo, conforme lo establecen los numerales 149.4 y 149.5 del artículo 149 del Reglamento y el numeral 151.2 del artículo 151 del Reglamento.

3.2.3. GARANTÍA POR ADELANTO

En caso se haya previsto en la sección específica de las bases la entrega de adelantos, el contratista debe presentar una garantía emitida por idéntico monto conforme a lo estipulado en el artículo 153 del Reglamento.

3.3. REQUISITOS DE LAS GARANTÍAS

Las garantías que se presenten deben ser incondicionales, solidarias, irrevocables y de realización automática en el país, al solo requerimiento de la Entidad. Asimismo, deben ser emitidas por empresas que se encuentren bajo la supervisión directa de la Superintendencia de Banca, Seguros y Administradoras Privadas de Fondos de Pensiones y que cuenten con clasificación de riesgo B o superior. Asimismo, deben estar autorizadas para emitir garantías; o estar consideradas en la última lista de bancos extranjeros de primera categoría que periódicamente publica el Banco Central de Reserva del Perú.

Importante

Corresponde a la Entidad verificar que las garantías presentadas por el postor ganador de la buena pro y/o contratista cumplan con los requisitos y condiciones necesarios para su aceptación y eventual ejecución, sin perjuicio de la determinación de las responsabilidades funcionales que correspondan.

Advertencia

Los funcionarios de las Entidades no deben aceptar garantías emitidas bajo condiciones distintas a las establecidas en el presente numeral, debiendo tener en cuenta lo siguiente:

- 1. La clasificadora de riesgo que asigna la clasificación a la empresa que emite la garantía debe encontrarse listada en el portal web de la SBS (<http://www.sbs.gob.pe/sistema-financiero/clasificadoras-de-riesgo>).*
- 2. Se debe identificar en la página web de la clasificadora de riesgo respectiva, cuál es la clasificación vigente de la empresa que emite la garantía, considerando la vigencia a la fecha de emisión de la garantía.*
- 3. Para fines de lo establecido en el artículo 148 del Reglamento, la clasificación de riesgo B, incluye las clasificaciones B+ y B.*
- 4. Si la empresa que otorga la garantía cuenta con más de una clasificación de riesgo emitida por distintas empresas listadas en el portal web de la SBS, bastará que en una de ellas cumpla con la clasificación mínima establecida en el Reglamento.*



En caso exista alguna duda sobre la clasificación de riesgo asignada a la empresa emisora de la garantía, se deberá consultar a la clasificadora de riesgos respectiva.

De otro lado, además de cumplir con el requisito referido a la clasificación de riesgo, a efectos de verificar si la empresa emisora se encuentra autorizada por la SBS para emitir garantías, debe revisarse el portal web de dicha Entidad (<http://www.sbs.gob.pe/sistema-financiero/relacion-de-empresas-que-se-encuentran-autorizadas-a-emitar-cartas-fianza>).

Los funcionarios competentes deben verificar la autenticidad de la garantía a través de los mecanismos establecidos (consulta web, teléfono u otros) por la empresa emisora.

3.4. EJECUCIÓN DE GARANTÍAS

La Entidad puede solicitar la ejecución de las garantías conforme a los supuestos contemplados en el artículo 155 del Reglamento.

3.5. ADELANTOS

La Entidad puede entregar adelantos directos al contratista, los que en ningún caso exceden en conjunto del treinta por ciento (30%) del monto del contrato original, siempre que ello haya sido previsto en la sección específica de las bases.

3.6. PENALIDADES

3.6.1. PENALIDAD POR MORA EN LA EJECUCIÓN DE LA PRESTACIÓN

En caso de retraso injustificado del contratista en la ejecución de las prestaciones objeto del contrato, la Entidad le aplica automáticamente una penalidad por mora por cada día de atraso, de conformidad con el artículo 162 del Reglamento.

3.6.2. OTRAS PENALIDADES

La Entidad puede establecer penalidades distintas a la mencionada en el numeral precedente, según lo previsto en el artículo 163 del Reglamento y lo indicado en la sección específica de las bases.

Estos dos tipos de penalidades se calculan en forma independiente y pueden alcanzar cada una un monto máximo equivalente al diez por ciento (10%) del monto del contrato vigente, o de ser el caso, del ítem que debió ejecutarse.

3.7. INCUMPLIMIENTO DEL CONTRATO

Las causales para la resolución del contrato, serán aplicadas de conformidad con el artículo 36 de la Ley y 164 del Reglamento.

3.8. PAGOS

El pago se realiza después de ejecutada la respectiva prestación, pudiendo contemplarse pagos a cuenta, según la forma establecida en la sección específica de las bases o en el contrato.

La Entidad paga las contraprestaciones pactadas a favor del contratista dentro de los diez (10) días calendario siguientes de otorgada la conformidad de los servicios, siempre que se verifiquen las condiciones establecidas en el contrato para ello, bajo responsabilidad del funcionario competente.



La conformidad se emite en un plazo máximo de siete (7) días de producida la recepción salvo que se requiera efectuar pruebas que permitan verificar el cumplimiento de la obligación, en cuyo caso la conformidad se emite en un plazo máximo de quince (15) días, bajo responsabilidad del funcionario que debe emitir la conformidad.

En el caso que se haya suscrito contrato con un consorcio, el pago se realizará de acuerdo a lo que se indique en el contrato de consorcio.

Advertencia

En caso de retraso en los pagos a cuenta o pago final por parte de la Entidad, salvo que se deba a caso fortuito o fuerza mayor, esta reconoce al contratista los intereses legales correspondientes, de conformidad con el artículo 39 de la Ley y 171 del Reglamento, debiendo repetir contra los responsables de la demora injustificada.

3.9. DISPOSICIONES FINALES

Todos los demás aspectos del presente procedimiento no contemplados en las bases se regirán supletoriamente por la Ley y su Reglamento, así como por las disposiciones legales vigentes.



SECCIÓN ESPECÍFICA

CONDICIONES ESPECIALES DEL PROCEDIMIENTO DE SELECCIÓN

(EN ESTA SECCIÓN LA ENTIDAD DEBERÁ COMPLETAR LA INFORMACIÓN EXIGIDA, DE ACUERDO A LAS INSTRUCCIONES INDICADAS)



CAPÍTULO I GENERALIDADES

1.1. ENTIDAD CONVOCANTE

Nombre : ACTIVOS MINEROS S.A.C. en adelante AMSAC
RUC N° : 20103030791
Domicilio legal : Av. Prolongación Pedro Miotta N° 421, San Juan de Miraflores,
Lima
Teléfono: : 204-9000
Correo electrónico: : **Jose.kcomt@amsac.pe**
ketty.rodriguez@amsac.pe

1.2. OBJETO DE LA CONVOCATORIA

El presente procedimiento de selección tiene por objeto la contratación del **SERVICIO DE REVEGETACIÓN DE LOS PASIVOS AMBIENTALES MINEROS DE LA EX UNIDAD MINERA SAN ANTONIO DE ESQUILACHE, SAN ANTONIO, PUNO.**

1.3. EXPEDIENTE DE CONTRATACIÓN

El expediente de contratación fue aprobado mediante **Ficha de Autorización N° AS-0019-2021** el **08 de noviembre del 2021.**

1.4. FUENTE DE FINANCIAMIENTO

PAR – Convenio 115 MM, concordante con lo establecido en el **Numeral XIV** de los Términos de Referencia del expediente de contratación.

1.5. SISTEMA DE CONTRATACIÓN

El presente procedimiento se rige por el sistema de **PRECIOS UNITARIOS**, de acuerdo con lo establecido en el **Numeral XIII** de los Términos de Referencia del expediente de contratación respectivo.

1.6. DISTRIBUCIÓN DE LA BUENA PRO

De acuerdo a la indagación de mercado, el requerimiento puede ser cubierto por un solo proveedor.

1.7. ALCANCES DEL REQUERIMIENTO

El alcance de la prestación está definido en el Capítulo III de la presente sección de las bases.

1.8. PLAZO DE PRESTACIÓN DEL SERVICIO

Los servicios materia de la presente convocatoria se prestarán en el plazo de **SESENTA (60) DÍAS CALENDARIO** en concordancia con lo establecido en el **numeral XI** de los Términos de Referencia del expediente de contratación.

El plazo de ejecución del servicio se inicia al día siguiente de la fecha establecida en **ACTA DE INICIO** del servicio, suscrito entre el administrador del contrato y el representante legal del contratista.

1.9. COSTO DE REPRODUCCIÓN Y ENTREGA DE BASES



Los participantes registrados tienen el derecho de recabar un ejemplar de **LAS BASES** del proceso, el cual es **SIN COSTO PARA SU REPRESENTADA**. Para cuyo efecto deberá solicitarlo a los correos antes mencionados o pueden descargarlo del Sistema Electrónico de Contrataciones del Estado – SEACE.

1.10. BASE LEGAL

- Ley N° 31084, que aprueba el Presupuesto del Sector Público del año fiscal 2021.
- Ley N° 31085, que aprueba el Equilibrio Financiero del Presupuesto del Sector Público del año fiscal 2021.
- Decreto Supremo N° 082-2019-EF, Texto Único Ordenado de la Ley N° 30225, Ley de Contrataciones del Estado.
- Decreto Supremo N° 344-2018-EF, que aprueba el Reglamento de la Ley de Contrataciones del Estado.
- Directivas y Comunicados emitidos por el Organismo Supervisor de las Contrataciones del Estado – OSCE.
- Decreto Legislativo N° 1071, Ley de Arbitraje, modificado por Decreto Urgencia N° 020-2020.
- Resolución de Gerencia General N° 007-2021-AM/GG que aprueba el Plan Anual de Contrataciones del año 2021 y modificatorias.

Las referidas normas incluyen sus respectivas disposiciones ampliatorias, modificatorias y conexas, de ser el caso.

CAPÍTULO II DEL PROCEDIMIENTO DE SELECCIÓN

2.1. CALENDARIO DEL PROCEDIMIENTO DE SELECCIÓN

Según el cronograma de la ficha de selección de la convocatoria publicada en el SEACE.

2.2. CONTENIDO DE LAS OFERTAS

La oferta contendrá, además de un índice de documentos², la siguiente documentación:

Nota Importante

Las declaraciones juradas, formatos o formularios previstos en las bases que conforman la oferta deben estar debidamente firmados por el postor (firma manuscrita). Los demás documentos deben ser visados por el postor. En el caso de persona jurídica, por su representante legal, apoderado o mandatario designado para dicho fin y, en el caso de persona natural, por este o su apoderado. No se acepta el pegado de la imagen de una firma o visto. Las ofertas se presentan foliadas.

2.2.1. Documentación de presentación obligatoria

2.2.1.1. Documentos para la admisión de la oferta

- a) Declaración jurada de datos del postor. (**Anexo N° 1**)
- b) Documento que acredite la representación de quien suscribe la oferta.

En caso de **persona jurídica**, copia del certificado de vigencia de poder del representante legal, apoderado o mandatario designado para tal efecto.

En caso de **persona natural**, copia del documento nacional de identidad o documento análogo, o del certificado de vigencia de poder otorgado por persona natural, del apoderado o mandatario, según corresponda.

El certificado de vigencia de poder expedido por registros públicos no debe tener una antigüedad mayor de treinta (30) días calendario a la presentación de ofertas, computada desde la fecha de emisión.

En el caso de consorcios, este documento debe ser presentado por cada uno de los integrantes del consorcio que suscriba la promesa de consorcio, según corresponda.

Importante

AMSAC no es usuaria de la Plataforma de Interoperabilidad del Estado - PIDE³

- c) Declaración jurada de acuerdo con el literal b) del artículo 52 del Reglamento (**Anexo N°2**)
- d) Declaración jurada de cumplimiento de los Términos de Referencia contenidos en

² La omisión del índice no determina la no admisión de la oferta.

³ Para mayor información de las Entidades usuarias y del Catálogo de Servicios de la Plataforma de Interoperabilidad del Estado – PIDE ingresar al siguiente enlace <https://www.gobiernodigital.gob.pe/interoperabilidad/>



el numeral 3.1 del Capítulo III de la presente sección. (**Anexo N° 3**)

- e) Declaración jurada de plazo de prestación del servicio. (**Anexo N° 4**)⁴
- f) Promesa de consorcio con firmas legalizadas, de ser el caso, en la que se consigne los integrantes, el representante común, el domicilio común y las obligaciones a las que se compromete cada uno de los integrantes del consorcio así como el porcentaje equivalente a dichas obligaciones. (**Anexo N° 5**)
- g) El precio de la oferta en **SOLES (S/)** debe registrarse directamente en el formulario electrónico del SEACE.

Adicionalmente, se debe adjuntar el **Anexo N° 6 en el caso de procedimientos convocados a precios unitarios**, esquema mixto de suma alzada y precios unitarios, porcentajes u honorario fijo y comisión de éxito, según corresponda.

El precio total de la oferta y los subtotales que lo componen son expresados con dos (2) decimales. Los precios unitarios pueden ser expresados con más de dos (2) decimales.

Importante

- *El comité de selección, según corresponda, verifica la presentación de los documentos requeridos. De no cumplir con lo requerido, la oferta se considera no admitida.*
- *En caso de requerir estructura de costos o análisis de precios, esta se presenta para el perfeccionamiento del contrato.*

2.2.1.2. Documentos para acreditar los requisitos de calificación

Incorporar en la oferta los documentos que acreditan los “**Requisitos de Calificación**” que se detallan en el numeral 3.2 del Capítulo III de la presente sección de las bases.

2.2.2. Documentación de presentación facultativa:

- a) En el caso de microempresas y pequeñas empresas integradas por personas con discapacidad, o en el caso de consorcios conformados en su totalidad por estas empresas, deben presentar la constancia o certificado con el cual acredite su inscripción en el Registro de Empresas Promocionales para Personas con Discapacidad⁵.
- b) Solicitud de bonificación por tener la condición de micro y pequeña empresa. (**Anexo N° 9**)

2.3. REQUISITOS PARA PERFECCIONAR EL CONTRATO

El postor ganador de la buena pro debe presentar los siguientes documentos para perfeccionar el contrato:

- a) Garantía (**CARTA FIANZA**) de fiel cumplimiento por el 10% del monto del contrato.
- b) Contrato de consorcio con firmas legalizadas ante Notario de cada uno de los integrantes, de ser el caso.
- c) Código de cuenta interbancaria (CCI) o, en el caso de proveedores no domiciliados, el número de su cuenta bancaria y la entidad bancaria en el exterior. (**Anexo N° 10**)
- d) Copia de la vigencia del poder del representante legal de la empresa que acredite que cuenta con facultades para perfeccionar el contrato, cuando corresponda. El certificado de

⁴ En caso de considerar como factor de evaluación la mejora del plazo de prestación del servicio, el plazo ofertado en dicho anexo servirá también para acreditar este factor.

⁵ Dicho documento se tendrá en consideración en caso de empate, conforme a lo previsto en el artículo 91 del Reglamento.



vigencia de poder no debe tener una antigüedad mayor de treinta (30) días calendario computado desde la fecha de emisión.

- e) Copia de DNI del postor en caso de persona natural, o de su representante legal en caso de persona jurídica.

Importante

AMSAC no es usuaria de la Plataforma de Interoperabilidad del Estado - PIDE⁶.

- f) **Domicilio u oficina de enlace en la ciudad de Lima** y correo electrónico⁷ para efectos de la notificación durante la ejecución del contrato.
- g) Nombre del contacto y teléfono, para coordinación durante la ejecución del contrato.
- h) Copia de la constitución de la empresa y sus modificatorias debidamente actualizado.
- i) Copia de la Ficha RUC de la empresa.
- j) Detalle de los precios unitarios del precio ofertado, que acredite las condiciones establecidas en los Términos de Referencia.

Documentos que deberá presentar EL CONTRATISTA para el inicio del servicio:

- Relación del personal que prestará el servicio, consignando sus nombres y apellidos, N° de Documento de identidad.
- Certificado original de antecedentes policiales y penales de los profesionales que prestará el servicio y/o Certificado Único Laboral (CERTIJOVEN o CERTIADULTO) vigente con firma digital del Ministerio de Trabajo y Promoción del Empleo.
- Original del Certificado o constancia de Examen Médico ocupacional que acredite el buen estado de salud del personal que prestará el servicio.
- Prueba de Descarte de COVID-19, con resultado NEGATIVO realizado por el MINSA o Centro Médico Ocupacional, el cual deberá ser remitido a AMSAC, al menos con un día, previo al inicio del servicio y copia de la Ficha de Sintomatología del COVID-19, contratista, asignado a AMSAC, en la que declara que no presenta síntomas, ni se encuentra dentro del grupo de riesgo del COVID-19.
- Copia de la Póliza SCTR (Salud y Pensión) de todo el personal, la cual deberá mantenerse vigente durante todo el servicio.
- Habilitación vigente de los personales clave.
- Plan de Vigilancia, prevención y control del COVID-19.

Importante

- *En caso que el postor ganador de la buena pro sea un consorcio, las garantías que presente este para el perfeccionamiento del contrato, así como durante la ejecución contractual, de ser el caso, además de cumplir con las condiciones establecidas en el artículo 33 de la Ley y en el artículo 148 del Reglamento, deben consignar expresamente el nombre completo o la denominación o razón social de los integrantes del consorcio, en calidad de garantizados, de lo contrario no podrán ser aceptadas por las Entidades. No se cumple el requisito antes indicado si se consigna únicamente la denominación del consorcio, conforme lo dispuesto en la Directiva Participación de Proveedores en Consorcio en las Contrataciones del Estado.*
- *En los contratos periódicos de prestación de servicios en general que celebren las Entidades con las micro y pequeñas empresas, estas últimas pueden otorgar como garantía de fiel cumplimiento el diez por ciento (10%) del monto del contrato, porcentaje que es retenido por la Entidad durante la primera mitad del número total de pagos a realizarse, de forma prorrateada en cada pago, con cargo a ser devuelto a la finalización del mismo, conforme lo establece el numeral 149.4 del artículo 149 y el numeral 151.2 del artículo 151 del Reglamento. Para dicho efecto los postores deben encontrarse registrados en el REMYPE,*

⁶ Para mayor información de las Entidades usuarias y del Catálogo de Servicios de la Plataforma de Interoperabilidad del Estado – PIDE ingresar al siguiente enlace <https://www.gobiernodigital.gob.pe/interoperabilidad/>

⁷ Opinión N° 191-2017/DTN – OSCE:
"Dicho lo anterior, como se ha señalado al absolver la consulta anterior, la decisión de la Entidad de notificar las resoluciones de sus actos a través de medios tradicionales **o a través de los medios electrónicos de comunicación, deberá estar prevista en las Bases del procedimiento de selección** que posteriormente integrarán el contrato."



consignando en la Declaración Jurada de Datos del Postor (Anexo N° 1) o en la solicitud de retención de la garantía durante el perfeccionamiento del contrato, que tienen la condición de MYPE, lo cual será verificado por la Entidad en el link <http://www2.trabajo.gob.pe/servicios-en-linea-2-2> opción consulta de empresas acreditadas en el REMYPE.

- AMSAC verificará que las garantías presentadas por el postor ganador de la buena pro cumplan con los requisitos y condiciones necesarios para su aceptación y eventual ejecución, sin perjuicio de la determinación de las responsabilidades funcionales que correspondan.
- De conformidad con el Reglamento Consular del Perú aprobado mediante Decreto Supremo N° 076-2005-RE para que los documentos públicos y privados extendidos en el exterior tengan validez en el Perú, deben estar legalizados por los funcionarios consulares peruanos y refrendados por el Ministerio de Relaciones Exteriores del Perú, salvo que se trate de documentos públicos emitidos en países que formen parte del Convenio de la Apostilla, en cuyo caso bastará con que estos cuenten con la Apostilla de la Haya⁸.

2.4. PERFECCIONAMIENTO DEL CONTRATO

El contrato se perfecciona con la suscripción del documento que lo contiene. Para dicho efecto el postor ganador de la buena pro, dentro del plazo previsto en el artículo 141 del Reglamento, debe presentar la documentación requerida en a través de la **MESA DE PARTES VIRTUAL** de Activos Mineros S.A.C. (<http://mesadepartesvirtual.amsac.pe/aMESA>), en el horario de 08:00 a 16:30 horas. El cual se encuentra ubicada dentro de nuestro portal web: <https://www.amsac.pe/>.

Importante

Debido a la coyuntura actual, **previa coordinación**, la documentación **FÍSICA (Original)** deberá ser entregada a través de la **MESA DE PARTES** de Activos Mineros S.A.C. sito en Av. Prolongación Pedro Miotta N° 421, San Juan de Miraflores, Lima, en el horario de 08:00 a 16:30 horas.

2.5. FORMA DE PAGO

La Entidad realizará el pago de la contraprestación pactada a favor del contratista en PAGOS PERIODICOS MENSUALES, previa presentación del informe respectivo, el pago se realizará previa conformidad del Administrador del Contrato.

Para efectos del pago de las contraprestaciones ejecutadas por el contratista, la Entidad debe contar con la siguiente documentación:

- Formato de Valorización.
- Comprobante de pago. (de corresponder archivo XML)
- Informe de servicio, conteniendo el detalle de las actividades señaladas en el numeral 6.6.2 de los Términos de Referencia. Este deberá contar con la aprobación del administrador de contrato o el especialista de planes de cierre o gestor ambiental que el administrador de contrato designe para ello.
- Conformidad del servicio por el Administrador del contrato.

Dicha documentación se debe presentar a través de la **MESA DE PARTES VIRTUAL** de Activos Mineros S.A.C. (<http://mesadepartesvirtual.amsac.pe/aMESA>), en el horario de 08:00 a 16:30 horas. El cual se encuentra ubicada dentro de nuestro portal web: <https://www.amsac.pe/>.

Importante

⁸ Según lo previsto en la Opinión N° 009-2016/DTN.



Debido a la coyuntura actual, previa coordinación, la documentación **FÍSICA (Original)** deberá ser entregada a través de la **MESA DE PARTES** de Activos Mineros S.A.C. sito en Av. Prolongación Pedro Miotta N° 421, San Juan de Miraflores, Lima, en el horario de 08:00 a 16:30 horas.

2.6. PLAZO PARA EL PAGO⁹

Activos Mineros S.A.C. pagará las contraprestaciones pactadas a favor del contratista dentro de los diez (10) días calendario siguientes a la conformidad de los servicios, siempre que se verifiquen las condiciones establecidas en el contrato para ello.

2.7. OTRAS PENALIDADES

AMSAC aplicará penalidades distintas a la penalidad por mora, hasta por un monto máximo equivalente al diez por ciento (10%) del monto del contrato vigente.

En los Términos de Referencia, **numeral 16** de los Términos de Referencia, se consigna la situación que será objeto de **OTRAS PENALIDADES** en el contrato, el monto o porcentaje que le correspondería aplicar por incumplimiento y la forma o procedimiento mediante el que se verificará la ocurrencia de tal incumplimiento.

Esta penalidad se calculará de forma independiente a la penalidad por mora.

Será causal de resolución de contrato cuando se haya llegado a acumular el monto máximo de la **penalidad por mora** o el monto máximo **por otras penalidades**.

2.8. REQUISITOS DE LAS GARANTÍAS (CARTA FIANZA)

La **CARTA FIANZA** que se presente, **EN SU CONTENIDO**, deberá consignar el siguiente texto: **"Esta Fianza de "[TIPO DE GARANTÍA¹⁰]" es IRREVOCABLE, SOLIDARIA, INCONDICIONAL y DE REALIZACIÓN AUTOMÁTICA, SIN BENEFICIO DE EXCUSIÓN, NI DIVISIÓN, será pagada por nosotros a ACTIVOS MINEROS S.A.C. a sólo requerimiento de la Entidad."**

Esta debe ser emitida por empresas que se encuentren bajo la supervisión directa de la Superintendencia de Banca, Seguros y Administradoras Privadas de Fondos de Pensiones ¹¹ y **que cuenten con clasificación de riesgo B o superior**. Asimismo, deben estar autorizadas para emitir Cartas Fianzas; o estar consideradas en la lista actualizada de bancos extranjeros de primera categoría que periódicamente publica el Banco Central de Reserva del Perú.

Deberá consignar expresamente el **NOMBRE COMPLETO o LA DENOMINACIÓN o RAZÓN SOCIAL** del postor o de los postores que integran el consorcio, de ser el caso; así como, el **NÚMERO** y la **DESCRIPCIÓN DE PROCESO**. Además, deberá contar con una vigencia mínima hasta la conformidad de la recepción de la prestación a cargo del contratista

Importante

⁹ AMSAC está incluida (mediante Resolución de Superintendencia N° 219-2010/SUNAT de fecha 27/07/2010) como entidad que debe seguir el Procedimiento para el cumplimiento tributario de los proveedores de las entidades del Estado a que se refiere D.L. N° 931 e implementado por la Resolución de Superintendencia N° 156/2004/SUNAT y debe comunicar el devengado del gasto a favor de sus proveedores a partir del 01/09/2010.

¹⁰ Carta Fianza de Fiel Cumplimiento

¹¹ **Revisar página web:** <http://www.sbs.gob.pe/sistema-financiero/relacion-de-empresas-que-se-encuentran-autorizadas-a-emitar-cartas-fianza>.



AMSAC no aceptará garantías emitidas bajo condiciones distintas a las establecidas en el presente numeral, debiendo tener en cuenta lo siguiente:

- I. La clasificadora de riesgo que asigna la clasificación a la empresa que emite la garantía debe encontrarse listada en el portal web de la SBS (<http://www.sbs.gob.pe/sistema-financiero/clasificadoras-de-riesgo>).*
- II. Se debe identificar en la página web de la clasificadora de riesgo respectiva, cuál es la clasificación vigente de la empresa que emite la garantía, considerando la vigencia a la fecha de emisión de la garantía.*
- III. Para fines de lo establecido en el artículo 148 del Reglamento, la clasificación de riesgo B, incluye las clasificaciones B+ y B.*
- IV. Si la empresa que otorga la garantía cuenta con más de una clasificación de riesgo emitida por distintas empresas listadas en el portal web de la SBS, bastará que en una de ellas cumpla con la clasificación mínima establecida en el Reglamento.*

2.9. OBLIGACIÓN ADICIONAL DEL CONTRATISTA EN LA EJECUCIÓN DE LA PRESTACIÓN

Toda documentación que presente el Contratista ante Activos Mineros S.A.C. como parte del cumplimiento de sus actividades, deberán contar con el sello y rubrica en cada una de sus páginas y al final del documento tenga la correspondiente firma¹² y post firma¹³, que garantice la integridad y autoría del documento generado.

2.10. VISITA A LA ZONA DEL SERVICIO (OPCIONAL NO OBLIGATORIO NI EXIGIBLE PARA PRESENTAR PROPUESTA)

El postor podrá visitar las zonas donde se ejecutarán los servicios, esto con la finalidad de conocer los accesos, riesgos, condiciones y otras repercusiones al ejecutar el servicio, **antes de presentar propuesta**. Siendo esta, **NO OBLIGATORIO NI EXIGIBLE** para la presentación de propuestas. Para lo cual, se puede contactar directamente con la Jefatura del Departamento de Post Cierre y Mantenimiento al teléfono 204-9000 Anexo 330 o 331; o enviar su solicitud a los correos electrónicos: jose.kcomt@amsac.pe; ketty.rodriguez@amsac.pe.

2.11. OTROS

COMUNICACIONES Y/O NOTIFICACIONES

Durante la **ejecución contractual**, serán válidas las comunicaciones o notificaciones a través de mecanismos tradicionales o medios electrónicos de comunicación, sin que esto afecte la validez del acto notificado.

DURANTE LA EJECUCIÓN CONTRACTUAL

Debido a la coyuntura actual, los entregables, así como toda la documentación que se genere durante la ejecución contractual serán entregadas a través de nuestra **MESA DE PARTES VIRTUAL**. La documentación FÍSICA (Original) deberá ser entregada a través de la MESA DE PARTES de Activos Mineros S.A.C. previa coordinación con el administrador del contrato.

¹² Corresponde a la rúbrica a mano

¹³ Corresponde al nombre y apellido de la persona que firma el documento, y a su vez el cargo que le distingue, más el sello respectivo.



CAPÍTULO III REQUERIMIENTO

Importante

De conformidad con el numeral 29.8 del artículo 29 del Reglamento, el área usuaria es responsable de la adecuada formulación del requerimiento, debiendo asegurar la calidad técnica y reducir la necesidad de su reformulación por errores o deficiencias técnicas que repercutan en el proceso de contratación.

3.1. TERMINOS DE REFERENCIA



Términos de Referencia – Servicios en General

Código: S2.02-F.02
Versión: 00
Fecha: 18/08/2015
Página: 1 de 22

SERVICIO DE “REVEGETACIÓN DE LOS PASIVOS AMBIENTALES MINEROS DE LA EX UNIDAD MINERA SAN ANTONIO DE ESQUILACHE, SAN ANTONIO, PUNO”

TÉRMINOS DE REFERENCIA

1. ÁREA SOLICITANTE

El departamento de Post Cierre y Mantenimiento de la Gerencia de Operaciones de la empresa Activos Mineros S.A.C. (en adelante AMSAC).

2. FINALIDAD PÚBLICA (JUSTIFICACIÓN)

La presente contratación tiene como finalidad realizar la revegetación de los componentes para asegurar la sostenibilidad geoquímica y biológica de las remediaciones ambientales ejecutadas, contribuyendo a la recuperación del ecosistema y desarrollo de la sociedad, cumpliendo de esta manera con las actividades descritas en los Instrumentos de Gestión Ambiental.

3. MARCO LEGAL

- 3.1 Ley que regula los Pasivos Ambientales de la Actividad Minera: Ley N° 28271, del 6 de julio de 2004.
- 3.2 Ley N° 28611, Ley General del Ambiente, del 13 de octubre del 2005.
- 3.3 Reglamento de Pasivos Ambientales de la Actividad Minera, aprobado por Decreto Supremo N° 059-2005-EM, modificado mediante Decreto Supremo N° 003-2009-EM
- 3.4 Ley de Cierre de Minas, Ley N° 28090 (2003), y sus modificatorias, Ley N° 28234 (2004) y Ley N° 28507 (2005).
- 3.5 Ley de Conservación y Desarrollo Sostenible de la Diversidad Biológica: Ley N° 26839, del 6 de julio de 1997.
- 3.6 Criterios para la Gestión de Sitios Contaminados mediante el decreto D.S. N° 012-2017-MINAM.
- 3.7 Reglamento del Plan de Cierre de Minas, D.S. N° 033-2005-EM, y sus modificatorias, D.S. N° 035-2006-EM, D.S. N° 045-2006-EM, D.S. N° 036-2016-EM y D.S. N° 013-2019-EM.
- 3.8 Ley de recursos hídricos (Ley N° 29338) y su reglamento de ley de recursos hídricos – D.S. N° 001 -2010-AG

4. ANTECEDENTES

Con fechas 11 de diciembre de 2012 y 18 de marzo de 2013, el Ministerio de Energía y Minas (MEM), emitió las Resoluciones Ministeriales N° 482-2012-MEM/DM y N° 094-2013-MEM/DM respectivamente, mediante las cuales encargó a Activos Mineros S.A.C. (AMSAC) la remediación de 475 Pasivos Ambientales Mineros (PAM) calificados de muy alto riesgo y de alto riesgo, distribuidos en las regiones de Cajamarca, Lima, Ancash, Junín, Puno, Cerro de Pasco, Huancavelica e Ica.

Mediante la R.M. N° 420-2014-MEM/DM se establece el número de 60 PAMs correspondiente a la ex unidad minera San Antonio de Esquilache. Posteriormente, mediante el INFORME N° 086-2016-MEM-DGM/DTM/PAM la Dirección General de Minería (DGM) concluye que se registraron un total de 45 componentes mineros adicionales como pasivos ambientales mineros en la Ex Unidad Minera, recomendando actualizar el inventario inicial de pasivos ambientales mineros.

En el 2016, AMSAC contrató a la empresa consultora GEOSERVICE INGENIERIA S.A.C. para la elaboración del Plan de Cierre de los 135 Pasivos Ambientales Mineros aprobados y generados por la Ex Unidad Minera San Antonio de Esquilache, ubicados en el distrito de San Antonio, provincia y región de Puno.



Firmado digitalmente por:
QUISPE QUISPE Hugo
Alberto FAU 20103030791 hard
Motivo: Soy el autor del
documento
Fecha: 22/10/2021 15:58:31-0500



Firmado digitalmente por:
CONDOR HUAMAN Javier Raul
FAU 20103030791 hard
Motivo: Doy V° B°
Fecha: 22/10/2021 17:06:56-0500



Términos de Referencia – Servicios en General

Código: S2.02-F.02
Versión: 00
Fecha: 18/08/2015
Página: 2 de 22

Mediante Resolución Directoral N 286-2017-MEM/DGAAM, el 5 de octubre del 2017, se aprueba el Plan de Cierre de Pasivos Ambientales Mineros de la ex unidad minera “San Antonio de Esquilache”.

Con fecha 01.04.2019 se firma el Contrato de Obra GL-C-013-2019 entre Activos Mineros SAC (en adelante AMSAC) y el CONSORCIO SAS, conformado por las Empresas 2H Ingeniería y Construcción S.A.C. y China Railway N° 10 Engineering Group Co. LTD Sucursal del Perú (en adelante el Contratista), para que este ejecute la obra “Recuperación de los servicios ecosistémicos en la microcuenca del río San Antonio, afectada por los pasivos ambientales mineros de la ex unidad minera San Antonio de Esquilache, distrito de San Antonio, provincia y región Puno”.

5. OBJETO DE LA CONTRATACIÓN

5.1 OBJETIVO GENERAL

Realizar la instalación de cobertura vegetal en los pasivos ambientales mineros de la ex unidad minera “San Antonio de Esquilache”, en conformidad con las actividades descritas en el Plan de Cierre aprobado.

5.2 OBJETIVOS ESPECIFICOS

- Estabilizar el suelo de los pasivos ambientales remediados, mejorando la calidad del suelo.
- Controlar la erosión de los pasivos ambientales remediados, a través de la instalación de cobertura vegetal.

6. CARACTERÍSTICAS Y CONDICIONES DEL SERVICIO

6.1 DESCRIPCIÓN DEL SERVICIO

Deberán ejecutarse las actividades de revegetación de algunos de los componentes remediados.

La revegetación como parte de las actividades de cierre y posterior mantenimiento pos cierre constituye además una herramienta que permite realizar la estabilidad biológica de los pasivos ambientales de la ex unidad minera de Esquilache.

6.2 CONDICIONES DEL SERVICIO

- a) Dentro de los diez (10) primeros días calendario de iniciado el servicio, el contratista deberá presentar al administrador de contrato de AMSAC el Plan de Trabajo, así como “**El Plan de seguridad, salud en el trabajo, medio ambiente y gestión de residuos sólidos**”, y el **Plan para la vigilancia, prevención y control del COVID-19 en el trabajo**” de acuerdo al lineamiento para la Vigilancia, Prevención y Control para la Salud de los Trabajadores con riesgo de exposición a COVID-19, aprobado mediante Resolución Ministerial N° 448-2020-MINSA y modificatorias, para su revisión y aprobación.
- b) Se requiere que las personas que realicen las labores de campo sigan los Lineamientos básicos de seguridad en el trabajo para contratistas o intermediarias de AMSAC, así como Plan para la vigilancia, prevención y control de COVID-19 en el trabajo.
- c) El Contratista deberá incluir en el costo del servicio, todo concepto que sea aplicable al mismo, incluyendo:
 - Costos de alimentación, viáticos, movilidad y hospedaje para todo el personal involucrado en el servicio.
 - Costo de seguros SCTR (Salud y Pensión), descarte COVID 19 del personal involucrado en el servicio.
 - Equipos de Protección Personal (EPP) y otros requeridos para salvaguardar la seguridad del personal de la Contratista.
 - Costos de materiales, insumos y equipos varios requeridos para el desarrollo del servicio.



Términos de Referencia – Servicios en General

Código: S2.02-F.02
Versión: 00
Fecha: 18/08/2015
Página: 3 de 22

- De acuerdo con su experiencia, todos los costos asociados a la ejecución del presente servicio.

AMSAC no reconocerá pago adicional de ninguna naturaleza

- d) Para el cambio del personal profesional, previamente deberá tener la autorización del administrador de contrato y procederá, solo si, el nuevo personal propuesto, iguala o supera la calificación de su propuesta técnica ganadora.
- e) El Contratista tendrá un plazo máximo de siete (7) días hábiles, después de su comunicación para cubrir el puesto vacante, posterior a ello la ausencia estará sujeta a penalidad.
- f) El contratista se compromete a mantener en el servicio personal idóneo, con experiencia previa en trabajos similares. Asimismo, está obligado a retirar del servicio al personal que AMSAC considere que no es adecuado o que haya causado un perjuicio a la empresa.
- g) Presentar los informes en el tiempo previsto (el informe mensual se debe presentar dentro de los primeros cinco (5) días calendarios del mes siguiente), para poder gestionar el pago correspondiente.
- h) El profesional a cargo del servicio en campo deberá contar con un sistema de comunicación expeditivo que permita la comunicación en todo momento con el administrador de contrato en caso de ser necesario, el cual servirá además para la comunicación ante emergencias o incidentes ambientales y/o daños a la propiedad, pudiendo así realizar las gestiones de ayuda necesaria, según corresponda el caso.

6.3 UBICACIÓN Y ACCESIBILIDAD

Los PAM's de la ex unidad minera San Antonio de Esquilache, se ubican en la jurisdicción del centro poblado San Antonio de Esquilache, localizado políticamente en el distrito de San Antonio, provincia y región Puno.

La accesibilidad es únicamente por vía terrestre, desde la ciudad de Puno, se puede acceder en un tiempo aproximado de 1 horas y 30 minutos.

Tabla 1. Accesibilidad a la Ex Unidad Minera – Ruta 1

Ruta	Vía	Condición de vía	Distancia (km)	Tiempo de viaje
Lima - Juliaca	Aérea	---	---	1hr. 45min
Juliaca – Puno	Terrestre	Asfaltado	44	50min.
Puno – PAM Esquilache	Terrestre	Asfaltado/Afirmado /Trocha	66	1hr. 10min

Fuente: Plan de Cierre PAMs “San Antonio de Esquilache”

Tabla 2. Accesibilidad a la Ex Unidad Minera – Ruta 2

Ruta	Vía	Condición de vía	Distancia (km)	Tiempo de viaje
Lima - Juliaca	Aérea	---	---	1hr.45min
Juliaca – Mañazo	Terrestre	Afirmado	45	1hr.
Mañazo – Tiquillaca	Terrestre	Afirmado	19.3	20min
Tiquillaca – Juncal – PAM Esquilache	Terrestre	Afirmado /Trocha	61.2	1hr. 30min

Fuente: Plan de Cierre PAMs “San Antonio de Esquilache”

En la siguiente tabla se presentan las coordenadas referenciales de ubicación de los PAM de la ex unidad minera San Antonio de Esquilache.

Tabla 3. Coordenadas referenciales de la ex unidad minera San Antonio de Esquilache

Área de estudio	Coordenadas UTM (WGS 84 - Zona 18 Sur)	
	Norte	Este
Ex-unidad minera San Antonio de Esquilache	8217038	362217

Figura 1. Ubicación del distrito de San Antonio

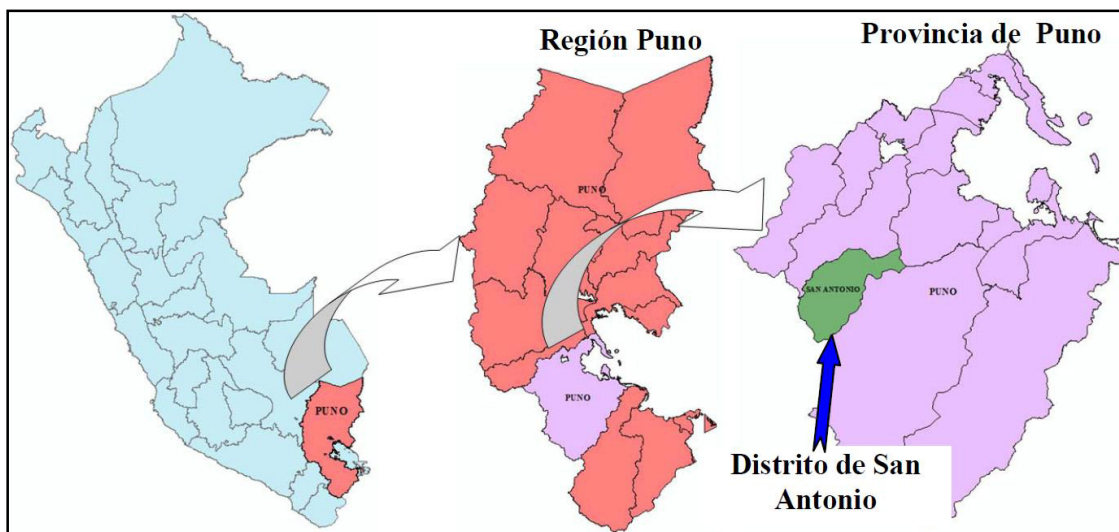

Fuente: Plan de Cierre PAMs “San Antonio de Esquilache”

Figura 2. Ubicación de los PAM's “San Antonio de Esquilache”

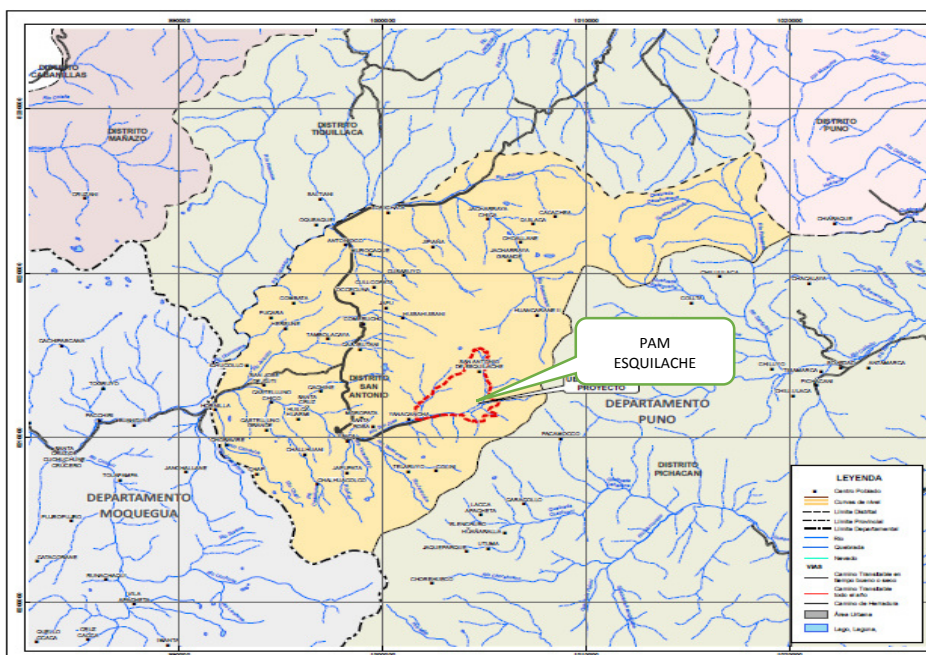

6.4 INFORMACIÓN DISPONIBLE

AMSAC cuenta con la siguiente información, los cuales servirán como instrumento guía obligatoria para el desarrollo del servicio:

- Plan de Cierre de Pasivos Ambientales Mineros de la ex unida minera “San Antonio de Esquilache”.
- Planos As built del Cierre de la ex unidad minera “San Antonio de Esquilache”

AMSAC entregará al contratista la documentación antes citada para el inicio efectivo del servicio.



Términos de Referencia – Servicios en General

Código: S2.02-F.02
Versión: 00
Fecha: 18/08/2015
Página: 5 de 22

6.5 ALCANCE DEL SERVICIO

6.5.1 ASPECTOS BÁSICOS A CONSIDERAR

A. Flora terrestre y vegetación

De acuerdo a la evaluación realizada en campo y en concordancia a las zonas de vida establecidas, se ha reconocido seis formaciones vegetales en el paisaje para el área del proyecto como:

- *Bofedal (Bof)*
- *Césped de Puna (Cesp)*
- *Pajonal asociado a Herbazal (Paj-H)*
- *Matorral asociado a plantas almohadillas (Mat-al)*
- *Suelo crioturbado (Crio)*

B. Cobertura para material generador de acidez con revegetación: TIPO I

Este tipo de cobertura ha sido utilizado en los desmontes de mina que generan acidez. El criterio de diseño utilizado, es que la infiltración en la superficie de la cobertura, será cero o muy cercano a este valor. La cobertura Tipo I incluye una impermeabilización mediante geosintéticos (geotextil-geomembrana-geotextil) que garantiza lo anteriormente mencionado. Además, incluye un material granular, que permitirá drenar las filtraciones hacia aguas abajo. La disposición de la cobertura es de la siguiente forma:

Figura N° 3. Disposición cobertura tipo I

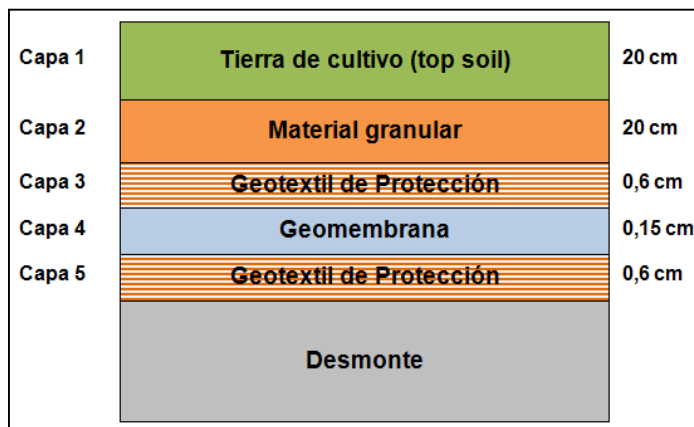

Fuente: Plan de Cierre PAMs "San Antonio de Esquilache"

- Capa 1:	Tierra de cultivo o top soil (0,20 m de espesor) La tierra de cultivo o top soil tiene la función de dar sustento a las especies sembradas. Se está considerando un espesor de 20 cm porque es el espesor necesario para el crecimiento de las especies de pastos nativos que se empleará para la revegetación.
- Capa 2:	Material granular, piedra chancada (0,20 m de espesor) Tiene la función de filtro y drenaje de las aguas que pudieran atravesar la capa de tierra de cultivo o top soil por medio de un sistema de captación; se derivará las aguas fuera del desmonte de mina impermeabilizado, evitando su acumulación en la zona remediada.
- Capa 3 y 5:	Geotextil no tejido para protección El uso de este geotextil es para evitar el contacto directo del sustrato granular superior con la geomembrana, evitando posibles fisuras y cortes en la geomembrana que evitarían su función de impermeabilizar el talud del desmonte de mina. Del mismo modo, se utiliza para proteger a la geomembrana del material de desmonte. El espesor medio es de 0,6 cm.
- Capa 4:	Geomembrana Es un material impermeable de HDPE con espesor de 1,5 mm. La aplicación de este material es para asegurar la impermeabilización de los taludes del desmonte de mina, porque según los análisis de PNN (Potencial Neto de Neutralización) estos depósitos tienen un potencial de generación de drenaje ácido.

Figura N° 4. Esquema cobertura tipo I

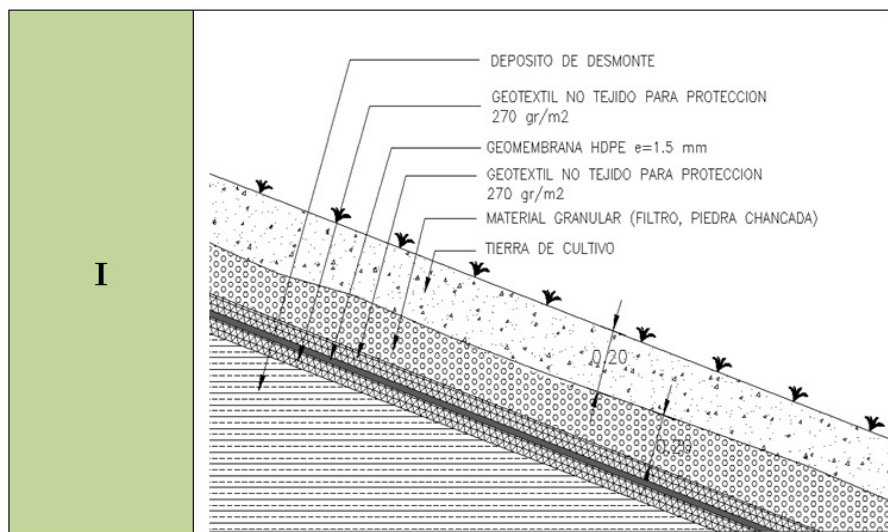

Fuente: Plan de Cierre PAMs "San Antonio de Esquilache"

C. Cobertura para material no generador de acidez o terreno natural: TIPO IV

De acuerdo a la evaluación se determinó colocar la cobertura a implementar con un programa de revegetación, en tal sentido a continuación se presenta el esquema de cobertura Tipo IV con revegetación.

Figura N° 5 Disposición cobertura tipo IV

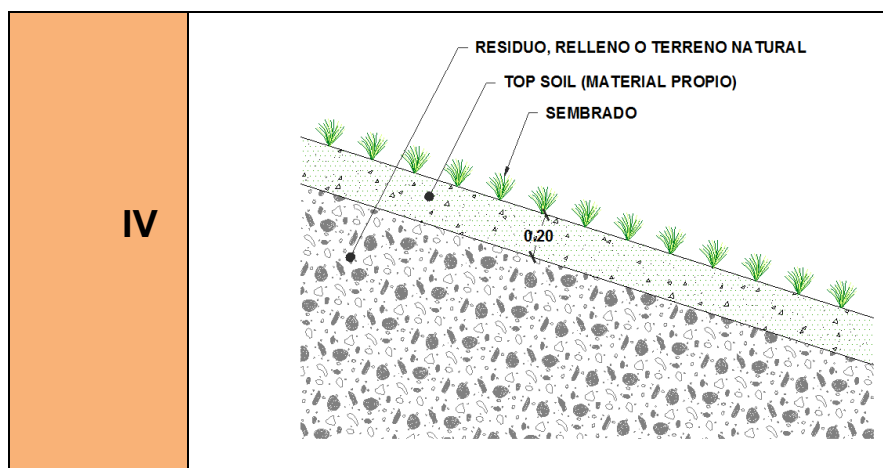

Fuente: Plan de Cierre PAM's "San Antonio de Esquilache"

- Capa 1: Top Soil (material propio) (0,20 m de espesor)
Se coloca material orgánico, en las que se tiene certeza de que no existirán materiales que pudieran generar DAR y cuyo espesor no sea menor a 0,20 m, y sobre la cual se realizará un sembrado o una re vegetación sobre la cobertura.

D. Condición actual de las áreas a revegetar

Actualmente los componentes a remediar se encuentran cubiertos con una capa de tierra de cultivo (Top Soil) de 0.20 m, provista para la colocación de las coberturas vegetales en lo corresponde a la capa más superficial, contando con un estrato con las mejores condiciones para que florezca la revegetación



Términos de Referencia – Servicios en General

Código: S2.02-F.02
Versión: 00
Fecha: 18/08/2015
Página: 7 de 22

planteada. Se define el estrato a la mezcla de arena, limo, arcilla y materia orgánica, junto con los microorganismos correspondientes, existente en aquellos horizontes edáficos explorados por las raíces de las plantas.

6.5.2 DESARROLLO Y ALCANCE DEL SERVICIO

A. Componentes a revegetar

Los PAM's considerados para realizar la revegetación son los siguientes:

Tabla 4. PAM's para realizar la cobertura vegetal

Nº	Codificación MINEM (ID)	Codificación AMSAC	Tipo de Pasivo / Componente	COORDENADAS UTM (WGS 1984)		Área (m ²)
				Este	Norte	
1	8707	8707	Desmonte de mina	363352.94	8217569.64	40.88
2	8715	8715	Desmonte de mina	363069.5	8217643.85	146.25
3	8743	8743	Pique	362027.54	8217177.06	1.22
4	8745	8745	Campamentos, oficinas, talleres	362041.78	8217037.97	943.91
5	8746	8746	Bocamina	363598.99	8217544.32	939.94
6	8748	8748	Planta de procesamiento	362217	8217038	505.64
7	8749	8749	Desmonte de mina	363295.9	8217405.46	231.47
8	8750	8750	Desmonte de mina	362354.08	8217162.59	2,359.69
9	8752	8752	Bocamina	362117.37	8217112.28	173.49
10	8754	8754	Desmonte de mina	363147.66	8217417.38	260.85
11	8755	8755	Campamentos, oficinas, talleres	362415	8217263.8	1,572.00
12	8757	8757	Campamentos, oficinas, talleres	362595.28	8217422.82	2,853.72
13	8761	8761	Desmonte de mina	363069.77	8217243.63	166.45
14	8766	8766	Bocamina	362452.76	8217251.89	429.98
15	8768	8768	Desmonte de mina	362495.63	8217432.62	706.80
16	8769	8769	Desmonte de mina	363021.83	8217299.38	2,104.56
17	8772	8772	Desmonte de mina	363076.67	8216885.41	67.38
18	8774	8774	Bocamina	362891.22	8217041.91	122.02
19	8774-DM01	8774-A	Desmonte de mina	362907	8217056	85.62
20	8778	8778	Campamentos, oficinas, talleres	362673.84	8217292.57	4,193.11
21	8779	8779	Bocamina	362694.16	8218252.79	62.17
22	8782	8782	Desmonte de mina	362725.82	8218249.81	205.39
23	8783	8783	Bocamina	362664.76	8218920.85	831.60
24	8786	8786	Bocamina	362614.39	8219037.09	28.66
25	8787	8787	Desmonte de mina	362621	8219050.9	165.10
26	8788	8788	Desmonte de mina	362641.44	8219049.91	162.52
27	8789	8789	Desmonte de mina	362229.45	8217208.99	475.57
28	11579	11579	Relaves	362178	8216995	500.07
29	2	2	Desmonte de mina	361647.84	8218679.58	29.32
30	6	6	Desmonte de mina	361537.02	8218759.11	136.83
31	07-A	7	Bocamina	362109.09	8217199.63	11.43
32	9	9	Desmonte de mina	362828.46	8217963.97	6,736.00
33	10	10	Desmonte de mina	362471.48	8219140.12	3,468.12
34	10-TJ01	10-E	Tajo	362568	8218985	8,725.74
35	17	17	Desmonte de mina	363081.82	8217176.23	224.40
36	20	20	Desmonte de mina	363521.24	8217578.64	214.33
37	22-A	22	Desmonte de mina	362672.22	8219263.76	98.98
38	22-B	22-A	Desmonte de mina	362711.17	8219218.54	136.84
39	22-C	22-B	Bocamina	362679.51	8219268.65	225.00
40	23-DM01	23-B	Desmonte de mina	362536	8219233	376.82
41	25	25	Bocamina	362755.06	8217911.79	118.87
42	26	26	Chimenea	362663.04	8217819.84	14.65
43	29	29	Bocamina	363624.14	8217509.89	598.42
44	30	30	Desmonte de mina	362720.96	8217901.26	1,166.08
TOTAL (m²)						42,617.89

B. Sembrío de pastos nativos

El propósito de la revegetación, es de restituir la cubierta vegetal de forma permanente a suelos desnudos o degradados por los pasivos ambientales, dando protección contra la erosión y previniendo la generación de drenaje ácido, mediante el aislamiento de los materiales.

La tierra de cultivo o top soil que se encuentra en los PAM's tiene la función de dar sustento a las especies que serán sembradas. Se está considerando un espesor de 20 cm porque es el espesor necesario para el crecimiento de las especies de pastos nativos que se empleará para la revegetación.

El trasplante de pastos nativos se realiza con una picota, para lo cual se realiza un corte en el suelo y se introduce la base del macollo, luego se apisona para generar contacto entre el vegetal y el suelo.

Las plantas nativas serán trasplantadas en las áreas previamente establecidas por el Administrador de Contrato, y serán dispuestas en una cantidad de **ocho macollos por metro cuadrado (m²)**, colocándose en surcos, con una separación de 0,50 metros entre cada macollo, mediante la técnica de siembra de tresbolillos, tal como se indicada en la Figura siguiente:

Figura N° 6. Distribución de pastos nativos en un área de 6,0 m²

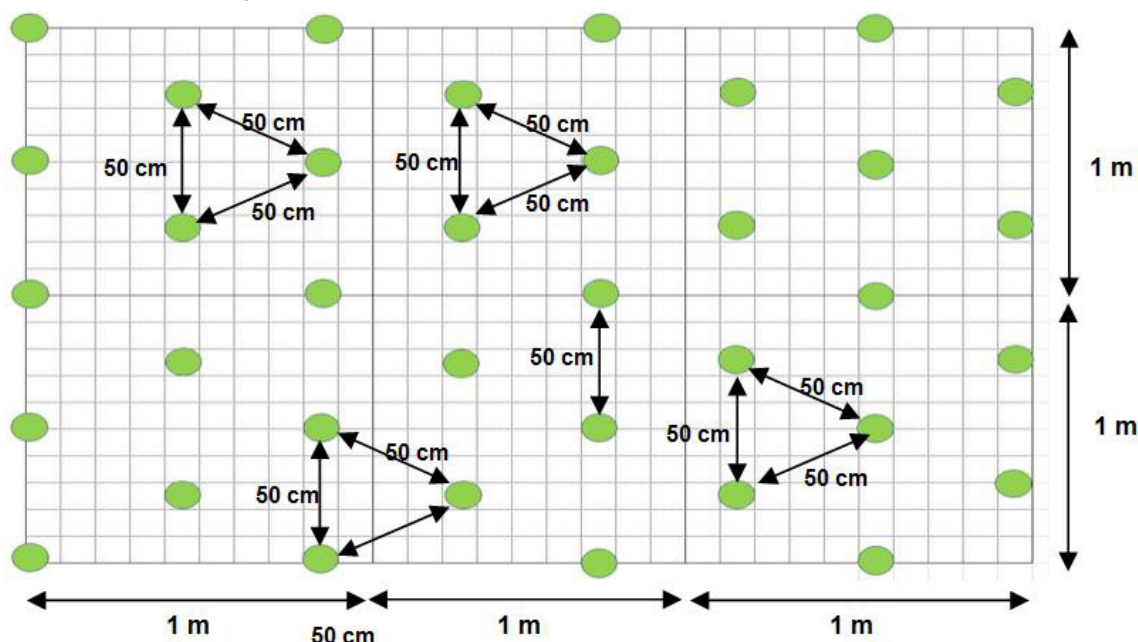

Al momento de sembrar los plantones, el suelo debe estar previamente preparado, con surcos de forma transversal a lo largo de toda la pendiente del área de siembra, con una distancia de separación entre surcos de 50 cm. Estos surcos tienen la finalidad de lograr una infiltración idónea e irrigar el agua producto de las lluvias; el mejor momento de preparar el suelo es después de las lluvias, ya presenta la humedad adecuada para la siembra de plántulas.

La plantación solamente se debe acometer durante determinados períodos del año en los que se garantiza el enraizamiento de las plantas. El calendario de revegetación, por tanto, lo deben determinar los ritmos biológicos de las plantas. Los períodos adecuados para realizar las siembras o plantaciones deben decidirse teniendo en cuenta los períodos de estrés que limitan el desarrollo de las plántulas en la zona de trabajo. Como regla general, nunca debe revegetarse durante los períodos en los que las plantas estarán limitadas por escasez de precipitación y bajas temperaturas (Época seca) Nunca se debe realizar una plantación si el suelo está seco.



Términos de Referencia – Servicios en General

Código: S2.02-F.02
Versión: 00
Fecha: 18/08/2015
Página: 9 de 22

En zonas con bajas temperaturas invernales, el invierno también es otro período muy limitante. La base ecofisiológica de la toma de decisión sobre la fecha de revegetación se fundamenta en que la capacidad de las plantas jóvenes para sobrevivir a la aridez estival depende en buena medida del desarrollo de un extenso y profundo sistema radical al comienzo del verano (Padilla y Pugnaire 2007, Cuesta et al. 2010a). Ello depende de la velocidad de crecimiento de las raíces de cada especie, pero también del momento en que se produce la revegetación. Si se realiza muy próxima al verano y el verano es seco, las plantas no tendrán tiempo suficiente para expandir su sistema radical y sufrirán un deterioro prematuro.

El contratista deberá contemplar el costo total por toda mano de obra, beneficios sociales, materiales, equipos y por todos los trabajos prescritos para el desarrollo de esta actividad. En ese sentido, el contratista deberá considerar en cada una de las actividades todos los gastos, directos e indirectos, necesarios para la ejecución del servicio, AMSAC no reconocerá pago adicional de ninguna naturaleza.

6.5.3 ASPECTOS BÁSICOS A CONSIDERAR

- a) Antes de la ejecución de las actividades de revegetación el ingeniero supervisor, por parte del contratista (en adelante el supervisor), realizará una inspección a cada componente (PAM) previsto para realizar la instalación de las especies nativas que comprende el presente servicio para elaborar el plan de trabajo, acompañado del administrador de contrato.
- b) Una vez culminadas las actividades de revegetación; el administrador de contrato en compañía del supervisor del contratista, realizarán la verificación en campo del sembrío de las especies según las especificaciones descritas en el ítem 6.5 y los planos indicados en el anexo y deberán ser acordes con el plan de trabajo mensual, para su aprobación y valorización correspondiente.
- c) Con la finalidad de evitar problemas sociales que afecten la continuidad del servicio, El contratista deberá pagar salarios adecuados a todo su personal, el cual deberá ser efectuado máximo a los cinco (5) días hábiles siguientes a la culminación de cada mes de servicio. El incumplimiento o denuncia de su personal estará sujeto a penalidad.

6.5.4 COORDINACIÓN DEL SERVICIO

La coordinación del servicio estará a cargo del Administrador de Contrato, quien cuidará que se cumplan puntualmente todas las obligaciones que recíprocamente se deben las partes; teniendo autoridad para realizar coordinaciones e instrucciones para la correcta prestación de los servicios y cumplimiento del contrato.

Al inicio del estudio se establecerá un formato de comunicación vía correo electrónico, que constituye el medio de comunicación entre el contratista y el administrador del contrato en representación de AMSAC, para todos los aspectos de orden técnico; en el cual se anotará correlativamente las consultas, aclaraciones, observaciones, planteamientos y todas las ocurrencias del servicio.

Concordante con el numeral 190.2 del Art. 190 del RLCE, el contratista, deberá comunicar oportunamente a AMSAC, si así lo considera, el cambio de alguno de los profesionales propuestos para la elaboración del presente servicio. Para tal efecto, deberá presentar información igual o superior al del profesional propuesto inicialmente. El plazo de solicitud, así como el plazo de evaluación por parte de AMSAC se encuentra estipulado en el numeral 190.4 del artículo antes mencionado.

Conforme se vaya realizando las actividades del servicio, se mantendrán las reuniones de trabajo que sean necesarias entre los profesionales del contratista y el



Términos de Referencia – Servicios en General

Código: S2.02-F.02
Versión: 00
Fecha: 18/08/2015
Página: 10 de 22

administrador del contrato, a fin de aclarar cualquier inquietud que pueda darse durante la ejecución del servicio.

6.6 ENTREGABLES

Debido a la coyuntura actual, toda la documentación que se genere durante la ejecución contractual serán entregadas a través de nuestra MESA DE PARTES VIRTUAL de AMSAC, en el horario de lunes a viernes de 08:30 am a 04:30 pm, con atención al Administrador del Servicio. La documentación en FÍSICO (Original) deberá ser entregada impreso en colores con un (01) CD que contenga la información digital (ingresada por mesa de partes), la que deberá ser idéntica al informe físico, previa coordinación con el administrador del contrato.

6.6.1 Plan de Trabajo

El Contratista presentará a través de la mesa de Partes Virtual de AMSAC el Plan de Trabajo en un plazo máximo de cinco (05) días calendario, contabilizados desde la fecha establecida en la comunicación formal y/o el acta de Inicio firmada por el administrador de contrato y el Representante Legal de la Empresa Contratista.

6.6.2 Informe mensual

El contratista deberá presentar un informe mensual, cuya estructura se detalla a continuación. El informe mensual se debe presentar dentro de los primeros cinco (05) días calendarios del mes siguiente del período del servicio. Cabe resaltar que cada actividad descrita en el informe deberá ser validada por el administrador de contrato o el especialista de planes de cierre o gestor ambiental que el administrador de contrato designe para ello.

Deberá contener aspectos técnicos del desarrollo de las actividades acordes con los objetivos trazados y en lineamiento con las actividades desarrolladas, adicionalmente, incluirá la versión digital del informe y fotografías fechadas y georreferenciadas (obligatorio) y/o videos producidas durante el desarrollo del trabajo (en formato JPG) en un CD.

Se deberá considerar como mínimo el siguiente esquema:

Carátula: Indicando claramente el mes, año, el título del servicio, tal como se menciona en la orden de servicio.

Resumen Ejecutivo: Debe estar claramente los objetivos del servicio, los procedimientos empleados y los resultados obtenidos, en una página (aprox. 300 palabras).

Índice: Debe indicar la numeración de cada apartado del informe.

Introducción: Debe contener los objetivos alcanzados durante el periodo del servicio y describir brevemente el contenido del informe.

CAPÍTULO I. Especificaciones Generales del Servicio

1.1. **Datos generales del servicio** (indicar el periodo de ejecución, datos del proceso, contratante, nombre del servicio, nombre de la empresa, monto contratado, numero de servicio, plazo de ejecución, inicio del servicio, fecha de término).

1.2. **Objetivos del Servicio**

1.3. **Otros datos que se consideren relevantes**

CAPÍTULO II. Recursos empleados

2.1. **Recursos Humanos:** Indicar la distribución del personal por ámbito de trabajo.

2.2. **EPP:** Detallar y cuantificar por unidad de medida.

2.3. **Otros datos que se consideren relevantes**

CAPÍTULO III. Programación y ejecución de actividades

3.1. **Plan de trabajo** Presentar el plan de trabajo.

3.2. **Resultados obtenidos:** Detallar y describir cada una de las actividades ejecutadas durante el periodo del servicio correspondiente al informe en cada ámbito de trabajo, debidamente sustentadas con fotografías.



Términos de Referencia – Servicios en General

Código: S2.02-F.02
Versión: 00
Fecha: 18/08/2015
Página: 11 de 22

CAPÍTULO IV. Conclusiones y Recomendaciones

- 4.1. Conclusiones
- 4.2. Recomendaciones

ANEXOS

7. OBLIGACIONES DEL CONTRATISTA

- Contar con inscripción vigente en el Registro Nacional de Proveedores (RNP) del OSCE como proveedores de SERVICIOS.
- No contar con suspensión o inhabilitación vigente impuesta por el Tribunal de Contrataciones del Estado, por cualquiera de las infracciones tipificadas en el numeral 50.1) del artículo 50° del Texto Único Ordenado de la Ley N° 30225, Ley de Contrataciones del Estado, en adelante la Ley.
- No estar comprendido en ninguno de los impedimentos señalados en la Ley y su Reglamento.
- El contratista está obligada a contratar los seguros SCTR (Salud y Pensión) para todo el personal, que se mantendrá vigente durante la prestación del servicio. La póliza deberá ser entregada al inicio del servicio y luego con el informe mensual y valorización, las constancias vigentes de seguros SCTR (Salud y Pensión) del personal.
- Proporcionar los EPP básicos y específicos para el personal que desarrollará los trabajos de campo.
- El contratista es responsable de la seguridad e integridad de todo el personal debiendo tomar las medidas necesarias para el cumplimiento del reglamento de Seguridad y Salud en el Trabajo de acuerdo con la Ley N° 29783 “Ley de Seguridad y Salud en el Trabajo” y su reglamento, aprobado mediante D.S. N° 005-2012-TR, el Reglamento de Seguridad y Salud Ocupacional en Minería DS 023-2017-EM y otros que facilite AMSAC.
- Presentar al Administrador de Contrato, el certificado de apto médico ocupacional de los trabajadores, para realizar trabajos sobre los 2500 m.s.n.m., como máximo el primer día de inicio del servicio.
- Presentará al Administrador de contrato, al inicio del servicio, el resultado de las pruebas negativas de descarte COVID-19 del personal asignado al servicio. El incumplimiento estará sujeto a penalidad.
- Presentar la ficha personal de los trabajadores, debidamente firmada por el contratista y entregar a cada uno el respectivo fotocheck de identificación al personal.
- El contratista estará obligado al cumplimiento de la normativa laboral, por lo que cualquier hallazgo, sanción o multa emitida por la Superintendencia de Nacional de Fiscalización Laboral (SUNAFIL) estará sujeta a penalidad.

8. OBLIGACIONES DEL CONTRATANTE

- Cumplir con los pagos mensuales de acuerdo al contrato.
- Brindar la información correspondiente según lo indicado en el presente documento.
- Nombrar al administrador de contrato.
- Vigilar que el servicio se ejecute de acuerdo a lo solicitado y en los plazos previstos.

Medidas de prevención contra el COVID-19:

- Los equipos de protección personal (EPP) y los equipos de bioseguridad frente al COVID-19 del personal del contratista, requeridos de acuerdo a Ley para la realización de sus actividades, se encuentran incluidos en los costos del presente servicio.
- El contratista deberá cumplir con las disposiciones contenidas en el Plan para la Vigilancia, Prevención y Control del COVID-19 en el Trabajo de AMSAC, de incumplir estará sujeto a penalidad.

9. PERFIL DE LA PERSONA NATURAL Y/O JURÍDICA QUE PRESTARÁ EL SERVICIO

9.1 REQUISITOS DEL POSTOR/PROVEEDOR

Perfil



Términos de Referencia – Servicios en General

Código: S2.02-F.02
Versión: 00
Fecha: 18/08/2015
Página: 12 de 22

Persona Natural y/o Jurídica

Experiencia Especifica del Postor

El postor deberá acreditar un monto facturado equivalente a (xx) veces el valor estimado por la contratación de servicios iguales o similares al objeto de la convocatoria.

Se considera como servicios similares a aquellos relacionados a:

- obras y/o mantenimiento de áreas remediadas por contaminación minera y/o
- mantenimiento de áreas revegetadas y/o mantenimiento de áreas recuperadas de manejo de suelos y/o
- servicios de ejecución de trabajos de forestación y/o reforestación y/o
- trabajos ambientales en zonas forestadas o reforestadas que guarden relación con el manejo técnico forestal de especies arbustivas, ornamentales y/o pasturas. y/o
- construcción de parques, viveros y/o
- mantenimiento post cierre de pasivos ambientales mineros en general y/o
- cierre y/o rehabilitación y/o mantenimiento de pasivos ambientales en general. del sector minero.

10. PERFIL DE LA PERSONA PROPUESTO QUE EJECUTARA EL SERVICIO

10.1 PERFIL DE LOS PROFESIONALES CLAVE

A. INGENIERO SUPERVISOR (1)

Profesional en Ingeniería Agrónoma o Ambiental o Forestal o Recursos Naturales; colegiado y habilitado.

La habilitación será exigida para el inicio efectivo del servicio.

Tiempo de Experiencia:

Experiencia mínima de cinco (05) años como supervisor o residente o inspector o especialista en actividades de: manejo de proyectos forestales y/o forestación y/o reforestación y/o manejo de viveros, suelos, pastizales y/o servicios iguales o similares al objeto de contratación.

Se considera como servicios similares a aquellos relacionados a:

- Ejecución o implementación de servicios u obras de ejecución de cierre de pasivos ambientales en general o planes de cierre y/o
- Mantenimiento post cierre y/o rehabilitación y/o mantenimiento de pasivos ambientales en general

Capacitación

Obligatorio:

- Curso manejo de viveros forestal o rehabilitación de áreas impactadas o siembra de pastos. Mínimo doce (12) horas académicas.

Deseable (no obligatorio):

- Conocimientos de software a nivel usuario, Microsoft Office, Windows.
- Conocimientos de la normativa ambiental vigente.
- Conocimientos en el Reglamento de Seguridad y Salud Ocupacional en Minería, DS. 023-2017-EM y de la Ley de Salud y Seguridad en el Trabajo N° 29783 con su respectivo reglamento.
- Conocimientos de la Ley de Contrataciones del Estado y su Reglamento.

Las acreditaciones deberán ser sustentadas con copias simples de las constancias, certificados u otros documentos académicos emitidos.

Indispensable no registrar antecedentes penales ni policiales.

Al inicio del servicio se acreditará con el Certificado Único Laboral (CERTIJOVEN o CERTIADULTO) vigente con firma digital del Ministerio de Trabajo y Promoción del Empleo.

Actividades a desarrollar

Actividades a cumplir sin ser limitantes por parte del INGENIERO SUPERVISOR

- Planificar, ejecutar y dar seguimiento a las actividades de revegetación.
- Responsable del equipo de profesionales, así como del personal que ejecutará el servicio.
- Nexa y coordinador en representación del contratista.



Términos de Referencia – Servicios en General

Código: S2.02-F.02
Versión: 00
Fecha: 18/08/2015
Página: 13 de 22

- Difundir el Sistema de Gestión de Calidad ISO 9001-2015 de AMSAC y aplicarlo en las labores cotidianas.
- Responsable de la elaboración y ejecución del Plan de Trabajo del servicio en campo.
- Responsable de informar sobre cualquier eventualidad detectada bajo su responsabilidad.
- Responsable de la elaboración y presentación de los informes semanales o mensuales u otros al Administrador de Contrato.
- Presentar mensualmente los informes de mantenimiento al administrador de contrato de AMSAC.
- Presentar semanalmente el informe de los avances al administrador de contrato de AMSAC.
- Responsable de realizar las coordinaciones en casos de emergencia.
- Ser responsable de su seguridad y del personal a su cargo, estableciendo prácticas seguras.
- Evitar cualquier tipo de conflictos entre los trabajadores y AMSAC, caso contrario será separado por falta a la ética profesional.
- Cumplir y hacer cumplir con los alcances estipulados en el contrato, términos de referencia, propuesta técnica económica y otros documentos contractuales relacionados con la ejecución del servicio.
- Responsable de promover e implementar la gestión ambiental y de seguridad; y salud en el trabajo, con la finalidad de prevenir incidentes que pudieran afectar la calidad del servicio.
- Responsable del cumplimiento de las charlas de cinco (5) minutos antes de iniciar los trabajos en los diferentes ámbitos de trabajo y registrarlo en el formato "Lista de Asistencia" (Código: AM-GO-C-F-01.01). Las capacitaciones están referidas a temas vinculados a la optimización del servicio, gestión ambiental, gestión de seguridad y salud en el trabajo, etc.
- Mantener un cuaderno de ocurrencias en cada ámbito de trabajo, el contratista está obligado a entregar los cuadernos en físico y original al administrador de contrato de AMSAC.
- Informar a AMSAC, realizar las denuncias policiales sobre cualquier daño a los proyectos, causados por las operaciones de las empresas mineras vecinas, terceros o por influencia de fenómenos naturales o que se hayan ocasionado a terceros y de ser el caso, preparar la documentación pertinente para presentarlas ante cualquier eventualidad a la autoridad competente.
- Otras actividades establecidas por AMSAC, relacionadas con la naturaleza del servicio.
- El profesional clave debe permanecer en campo de forma permanente, el contratista es responsable de coordinar su horario durante se ejecuta el servicio. Su inasistencia o ausencia será causal de penalidad.

B. Biólogo (1)

Profesional licenciado en Biología; colegiado y habilitado.
La habilitación será exigida para el inicio efectivo del servicio.

Tiempo de Experiencia:

Experiencia mínima acumulada de tres (3) años como supervisor o inspector o especialista o residente o coordinador en:

- forestación, reforestación, manejo o mejoramiento de suelos o pastizales y/o
- proyectos de remediación ambiental en general o regeneración de suelos y/o
- actividades de extracción, recolección, recalce, trasplante de especies vegetales y/o bióticas
- siembra manual de semillas y/o plantulas y/o especies vegetales así como su clasificación

Capacitación (obligatorio)

- Capacitación en restauración de ecosistemas o elaboración de línea base biológica o manejo de flora; con mínimo 12 horas académicas.

Actividades a desarrollar

Actividades a cumplir sin ser limitantes por parte del BIÓLOGO

- Verificar el cumplimiento de las actividades de instalación de coberturas vegetales y especies nativas en los diferentes frentes de trabajo.
- Realizar la evaluación de las zonas de donde se realizará la recolección de las especies vegetales nativas, así como identificar las mejores especies a ser trasplantadas.
- Formular recomendaciones para las actividades de desbroce que puedan minimizar los impactos a la flora.
- Mantener actualizados los registros del sistema de gestión ambiental específicos de las actividades de reubicación, revegetación y otros que le sean asignados por su supervisor.
- Realizar informes técnicos y revisar informes técnicos relativos a las actividades de revegetación.
- Participar y colaborar en los programas de capacitación y entrenamiento del personal, mediante la redacción, revisión y dictado de charlas y/o talleres de capacitación en medio ambiente
- Verificar y hacer cumplir el uso adecuado de los EPP a todo el personal involucrado en el desarrollo de las operaciones, así como a los visitantes.
- Responsable de registrar datos de campo necesarios, según corresponda.



Términos de Referencia – Servicios en General

Código: S2.02-F.02
Versión: 00
Fecha: 18/08/2015
Página: 14 de 22

- Responsable de informar sobre cualquier eventualidad detectada bajo su responsabilidad.
- Apoyo en la elaboración y presentación de los informes semanales o mensuales u otros al contratista, según corresponda.
- Presentar mensualmente los informes en el ámbito biológico al administrador de contrato de AMSAC.
- Ser responsable de su seguridad y del personal a su cargo, estableciendo prácticas seguras.
- Evitar cualquier tipo de conflictos entre los trabajadores y AMSAC, caso contrario será separado por falta a la ética profesional.
- Cumplir y hacer cumplir con los alcances estipulados en el contrato, términos de referencia, propuesta técnica económica y otros documentos contractuales relacionados con la ejecución del servicio.
- Responsable de promover e implementar la gestión ambiental y de seguridad; y salud en el trabajo, con la finalidad de prevenir incidentes que pudieran afectar la calidad del servicio.
- Mantener un cuaderno de ocurrencias en cada ámbito de trabajo, el contratista está obligado a entregar los cuadernos en físico y original al administrador de contrato de AMSAC.
- Otras actividades establecidas por AMSAC, relacionadas con la naturaleza del servicio.
- Nota. - La descripción de las actividades se ha realizado de manera general para los supervisores, es responsabilidad de cada supervisor de zona cumplir con las actividades que apliquen con la naturaleza de su ámbito de trabajo.
- El profesional clave debe permanecer en campo de forma permanente, el contratista es responsable de coordinar su horario durante se ejecuta el servicio. Su inasistencia o ausencia será causal de penalidad.

10.2 CONDICIONES

1. El tiempo de experiencia en la especialidad del personal clave se computa la obtención del título profesional.
2. De presentarse experiencia ejecutada paralelamente (traslape) para el computo del tiempo de dicha experiencia solo se considerará una vez el periodo traslapado.
3. Según corresponda, la habilitación de los profesionales se presentará para el inicio de su participación efectiva en el servicio.

11. PLAZO DE EJECUCIÓN

El plazo de ejecución estimado para ejecutar el presente servicio es de hasta **SESENTA (60)** días calendarios, contabilizados a partir del día siguiente de suscrito el Acta de Inicio de Servicio, por el Administrador de Contrato y el Representante Legal de la empresa contratista.

12. FORMA DE PAGO

AMSAC realizará el pago de la contraprestación pactada a favor del contratista en PAGOS PERIÓDICOS MENSUALES de acuerdo al avance y en función al monto del contrato original, previa presentación de los informes de las actividades realizadas conforme el plan de trabajo mensual, los cuales deberán estar aprobados por el administrador de contrato.

Para el trámite de pago, el contratista deberá presentar:

- Conformidad del servicio emitida por el Administrador del contrato.
- Comprobante de pago.
- Conformidad del informe de servicio conforme al plan de trabajo mensual, emitida por el administrador del contrato

El contratista deberá contar con una cuenta bancaria, para lo cual se compromete a brindar a AMSAC su número de Cuenta Ordinaria y Código de Cuenta Interbancaria CCI generada por entidad bancaria autorizada por la SBS, así como comunicar el número de cuenta de detracción apertura da en el Banco de la Nación. Este último de ser el caso.

13. VALOR ESTIMADO DE LA CONTRATACIÓN



Términos de Referencia – Servicios en General

Código: S2.02-F.02
Versión: 00
Fecha: 18/08/2015
Página: 15 de 22

El monto estimado para la ejecución del servicio es S/ 399,135.00 (*trescientos noventa y nueve mil ciento treinta y cinco con 00/100* Soles) incluidos los impuestos de ley, así como los seguros correspondientes. (ver estructura de costos Anexo 01).

El costo del servicio incluye mano de obra directa e indirecta, equipos de protección personal, herramientas, materiales, insumos, transporte y alimentación del personal, costo por alquiler de equipos y demás gastos directos o indirectos que deriven de la ejecución del servicio. AMSAC no reconocerá gastos adicionales de ninguna naturaleza.

SISTEMA DE CONTRATACIÓN:

La contratación se regirá por el sistema de PRECIOS UNITARIOS.

14. RECURSOS FINANCIEROS

F. Financiamiento	Centro de Costo	Clasificador	Cuenta Contable	Cód. Proyecto	Nombre de Proyecto
PAR-Convenio 115 MM	101030	331111	04380490	0000340001	Esquilache

15. ADMINISTRADOR DEL CONTRATO

El administrador del contrato será Jefe del Departamento de Post Cierre y Mantenimiento o el personal que la Gerencia de Operaciones designe, quien cuidará que se cumplan puntualmente todas las obligaciones que recíprocamente se deben las partes; teniendo autoridad para realizar coordinaciones e instrucciones para la correcta prestación del servicio, supervisar la ejecución del servicio y emitir la conformidad del servicio.

16. PENALIDADES

En caso de retraso injustificado del contratista en la ejecución de las prestaciones objeto del presente servicio, AMSAC le aplica automáticamente una penalidad por mora por cada día de atraso. La penalidad se aplica automáticamente y se calcula de acuerdo a lo establecido en los artículos 161° y 162° del Reglamento de la Ley de Contrataciones del Estado vigente.

Otras penalidades

De acuerdo a lo establecido en el artículo 163° del Reglamento de la LCE a continuación, se detallan como otras penalidades por incumplimiento en la ejecución del servicio.

Estas penalidades se calculan de forma independiente a la penalidad por mora

N°	DETALLE DE LA INFRACCIÓN	PENALIDAD	PROCEDIMIENTO
1	INASISTENCIA / AUSENCIA DEL PERSONAL CLAVE: Por falta injustificada total o parcial, durante la jornada de trabajo. Para el caso de cambio del personal clave, se procederá a la aplicación de la penalidad, luego del plazo transcurrido, de acuerdo a lo establecido en el presente documento La penalidad será por ocurrencia.	5 K	Según Informe del administrador de contrato
2	MATERIALES: Cuando el contratista utilice materiales diferentes o inadecuados a lo indicado en los planes de trabajo mensuales aprobados. La penalidad será por ocurrencia	3 K	Según Informe del administrador de contrato
3	PAGO DEL PERSONAL: Por incumplimiento del pago a tiempo de su personal. El contratista deberá abonar a todo su personal los salarios, máximo a los cinco (5) días hábiles siguientes a la culminación de cada mes de servicio. La penalidad será para cada caso detectado y por día de retraso.	3 K	Según Informe del administrador de contrato



Términos de Referencia – Servicios en General

Código: S2.02-F.02
Versión: 00
Fecha: 18/08/2015
Página: 16 de 22

4	Por incumplimiento de las actividades programadas en el Plan de Trabajo. La penalidad será para cada caso detectado.	2 K	Según Informe del administrador de contrato
5	No presentar el levantamiento de observaciones dentro del plazo establecido por el administrador de contrato. La penalidad será por día de retraso.	2 K	Según Informe del administrador de contrato
6	CONTENIDO DE LOS INFORMES Cuando se evidencie que el contenido de los informes no se encuentren acorde al esquema indicado.	2 K	Según informe del administrador de contrato

Donde K es igual al 0.1% del Monto Contratado del Servicio.

Tabla B - Penalidades por incumplimiento a las Normas de Seguridad y Salud en el Trabajo

Nº	INFRACCIÓN	PENALIDAD	PROCEDIMIENTO
7	No contar con la constancia del SCTR (salud y pensión) o estos no se encuentren vigentes. La penalidad será por día transcurrido. Nota.- La aplicación de la penalidad será inmediatamente se detecte la falta.	3 K	Según Informe del administrador de contrato
8	Incumplimiento de la normativa de Seguridad y Salud en el Trabajo, estándares, procedimientos (PETS), Política SST, RISST. La penalidad será por ocurrencia.	1 K	Según Informe del administrador de contrato
9	No presentar el Plan de seguridad, salud en el trabajo, medio ambiente y gestión de residuos sólidos. Nota.- La aplicación de la penalidad será inmediatamente se detecte la falta.	1 K	Según Informe del administrador de contrato
10	Accidente o incidente de trabajo, ocurrido al trabajador de la empresa contratista, sea cual fuere su gravedad. La penalidad será por evento ocurrido. Nota.- La aplicación de la penalidad será inmediatamente se detecte la falta.	5 K	Según Informe del administrador de contrato
11	Incumplimiento de la entrega de los Equipos de Protección Personal (EPP) a los trabajadores del contratista. La penalidad será por ocurrencia y por día. Nota.- La aplicación de la penalidad será inmediatamente se detecte la falta.	3 K	Según Informe del administrador de contrato
12	No uso de EPP o uso de los EPP deteriorados en el lugar de trabajo, por parte de los trabajadores del contratista. La penalidad será por persona, por ocurrencia y por día. Nota.- La aplicación de la penalidad será inmediatamente se detecte la falta.	1 K	Según Informe del administrador de contrato
13	Incumplimiento de las especificaciones técnicas obligatorias de los implementos de protección individual de acuerdo al Anexo 02. La penalidad será por ocurrencia. Nota. - La aplicación de la penalidad será inmediatamente se detecte la falta. Sin perjuicio de la imposición de penalidad, el contratista deberá realizar la reposición o reemplazo de los EPP por aquellos que cumplan con las especificaciones técnicas requeridas en el Anexo 02 del presente documento.	1 K	Según Informe del administrador de contrato

Donde K es igual al 0.1% del Monto Contratado del Servicio.



Términos de Referencia – Servicios en General

Código: S2.02-F.02
Versión: 00
Fecha: 18/08/2015
Página: 17 de 22

Tabla C - penalidad por incumplimiento de planificación y/o medidas preventivas que se dan en el marco del estado de emergencia por el COVID -19

Nº	INFRACCIÓN	PENALIDAD	PROCEDIMIENTO
14	Incumplimiento del desarrollo del Plan para la vigilancia, prevención y control de COVID-19 en el trabajo, aplicado al objeto del servicio. La penalidad será por día. Nota.- La aplicación de la penalidad será inmediatamente se detecte la falta.	5 K	Según Informe del administrador de contrato
15	Incumplimiento de la entrega de los Equipos de Bioseguridad personal a los trabajadores del contratista. La penalidad será por persona, por ocurrencia y por día. Nota.- La aplicación de la penalidad será inmediatamente se detecte la falta.	3 K	Según Informe del administrador de contrato
16	Incumplimiento a las normativas legales vigentes o procedimientos internos de AMSAC en el marco del estado de emergencia por el COVID-19, incluyendo reportes exigidos. La penalidad será por ocurrencia. Nota.- La aplicación de la penalidad será inmediatamente se detecte la falta.	3 K	Según Informe del administrador de contrato
17	Incumplimiento en la presentación de los exámenes de descarte de COVID-19 u otros exigidos. La penalidad será por persona, por ocurrencia y por día. Nota.- La aplicación de la penalidad será inmediatamente se detecte la falta.	3K	Según Informe del administrador de contrato

Donde K es igual al 0.1% del Monto Contratado del Servicio.

- Para el caso de las penalidades 7, 8, 9, 10, 11, 12, 13, 14, 15 y 16; el Administrador de Contrato, procederá a la aplicación inmediata de las penalidades.
- En los otros casos, personal de AMSAC a cargo del seguimiento del servicio deberá comunicar al contratista con las evidencias respectivas el hecho detectado, otorgándole un plazo máximo de dos (02) días hábiles para su subsanación, contabilizados a partir del día siguiente de su comunicación.
- De verificarse que el contratista no cumplió con subsanar las observaciones, se procederá a aplicar las penalidades correspondientes. Si el contratista, pese a haber sido multado, no subsanara el incumplimiento, AMSAC podrá resolver el contrato conforme a lo establecido en el Reglamento de la Ley de Contrataciones del Estado.
- Una vez que el administrador de AMSAC tome conocimiento de la infracción cometida, la multa se descontará de la facturación más próxima, o en cualquiera de los pagos parciales o en la liquidación final.
- Las penalidades descritas como otras penalidades son independientes a la penalidad por mora.
- Estos dos tipos de penalidades, por mora y otras penalidades, se calculan en forma independiente y pueden alcanzar cada una un monto máximo equivalente al diez por ciento (10%) del monto del contrato vigente.

17. CONFIDENCIALIDAD Y COMUNICACIONES

El contratista y el personal propuesto para ejecutar el presente servicio se compromete a:



Términos de Referencia – Servicios en General

Código: S2.02-F.02
Versión: 00
Fecha: 18/08/2015
Página: 18 de 22

- a) Mantener de manera confidencial la información que le sea proporcionada y toda aquella que se genere en torno a ella como producto de la prestación de sus servicios, no emplearla en beneficio propio o de terceros mientras conserve las características de confidencialidad o mientras sea tratada como información de la empresa.
- b) La publicación de la información elaborada será realizada por el administrador de contrato relacionado siempre con el objeto del contrato, presentando el texto a publicar en el formato original. El incumplimiento de esta disposición será motivo de resolución de contrato.
- c) Informar inmediatamente al administrador de contrato sobre cualquier hallazgo o innovación alcanzada en el desarrollo de su trabajo, a colaborar con la mayor diligencia en la documentación y declaración de lo hallado y a mantener sobre todo ello los compromisos de confidencialidad requeridos y necesarios.
- d) Está obligada a la confidencialidad de la información que reciba a raíz de la presente relación contractual y/o toda la información, análisis y conclusiones contenidos en sus informes, escritos y recursos.

6. CLAUSULA DE RESPONSABILIDAD

La responsabilidad del contratista por errores, deficiencias o por vicios ocultos en las prestaciones que son objeto de la contratación, es por un plazo no menor a un (1) año, después de la conformidad de la prestación otorgada por AMSAC.

7. CÓDIGO DE ÉTICA Y CONDUCTA

El contratista se adhiere al Código de Ética y Conducta de AMSAC, una vez iniciada la relación contractual, obligándose a conocer los deberes y prohibiciones señalados en dicho Código y a cumplirlos estrictamente.

Link para leer el código de ética:

<https://www.amsac.pe/conocenos/normativas-de-gestion/codigo-de-etica-y-conducta-de-activos-mineros-s-a-c/>

8. CLÁUSULA ANTICORRUPCIÓN

El contratista declara y garantiza no haber, directa o indirectamente, o tratándose de una persona jurídica a través de sus socios, integrantes de los órganos de administración, apoderados, representantes legales, funcionarios, asesores o personas vinculadas a las que se refiere el artículo 7 del Reglamento de la Ley de Contrataciones del Estado, ofrecido, negociado o efectuado, cualquier pago o, en general, cualquier beneficio o incentivo ilegal en relación al contrato.

Asimismo, el contratista se obliga a conducirse en todo momento, durante la ejecución del contrato, con honestidad, probidad, veracidad e integridad y de no cometer actos ilegales o de corrupción, directa o indirectamente o a través de sus socios, accionistas, participacionistas, integrantes de los órganos de administración, apoderados, representantes legales, funcionarios, asesores y personas vinculadas a las que se refiere el artículo 7 del Reglamento de la Ley de Contrataciones del Estado.

Además, el contratista se compromete a i) comunicar a las autoridades competentes, de manera directa y oportuna, cualquier acto o conducta ilícita o corrupta de la que tuviera conocimiento; y ii) adoptar medidas técnicas, organizativas y/o de personal apropiadas para evitar los referidos actos o prácticas.

9. CLAUSULA RESOLUTORIA

El contrato se podrá resolver conforme a las causales contempladas en los artículos 36° del Texto Único Ordenado de la Ley de Contrataciones del Estado y 164° de su Reglamento, siguiendo el procedimiento establecido en el artículo 165° del Reglamento.



Términos de Referencia – Servicios en General

Código: S2.02-F.02
Versión: 00
Fecha: 18/08/2015
Página: 19 de 22

10. PROPIEDAD INTELECTUAL

El contratista cede a favor de AMSAC cualquier tipo de derechos generados como consecuencia de la elaboración de los informes y documentos que son materia del presente servicio, en el marco del Decreto Legislativo N° 822 “Ley sobre el Derecho de Autor”. Así mismo, se compromete a no utilizarla para fines distintos a los del servicio prestado, ni durante su ejecución ni después de la finalización del mismo, sin que medie autorización escrita de AMSAC.

11. Documentos que deberá presentar EL CONTRATISTA para el inicio del servicio:

- a) Relación del personal que prestará el servicio, consignando sus nombres y apellidos, N° de Documento de identidad.
- b) Certificado original de antecedentes policiales y penales de los profesionales que prestará el servicio y/o Certificado Único Laboral (CERTIJOVEN o CERTIADULTO) vigente con firma digital del Ministerio de Trabajo y Promoción del Empleo.
- c) Original del Certificado o constancia de Examen Médico ocupacional que acredite el buen estado de salud del personal que prestará el servicio.
- d) Prueba de Descarte de COVID-19, con resultado NEGATIVO realizado por el MINSA o Centro Médico Ocupacional, el cual deberá ser remitido a AMSAC, al menos con un día, previo al inicio del servicio y copia de la Ficha de Sintomatología del COVID-19, contratista, asignado a AMSAC, en la que declara que no presenta síntomas, ni se encuentra dentro del grupo de riesgo del COVID-19.
- e) Póliza de Seguro Contra Todo Riesgo (SCTR) de salud y pensión, y mantenerla vigente durante todo el servicio.
- f) Habilitación vigente de la colegiatura de los profesionales.

12. ANEXOS

Anexo 01: Estructura de costos.

Anexo 02: Descripción y especificaciones técnicas de los implementos de seguridad.

Anexo 03: Plano de componentes a revegetar



Términos de Referencia – Servicios en General

Código: S2.02-F.02
Versión: 00
Fecha: 18/08/2015
Página: 20 de 22

Anexo 01:

Estructura de costos

Ítem	Descripción	Unidad	Cantidad	P. Unitario	P. Parcial
1	TRABAJOS PROVISIONALES Y/O PRELIMINARES				10,000.00
1.01	MOVILIZACION Y DESMOVILIZACION DE EQUIPOS	glb	1.00		
1.02	FLETE POR TRANSPORTE DE MATERIALES	glb	1.00	5,000.00	5,000.00
2	PASTOS NATIVOS				282,130.43
2.01	SELECCION, ACOPIO Y TRASLADO DE PASTOS NATIVOS	m2	42,617.89	6.60	281,272.86
2.02	SEMBRIO DE PASTOS NATIVOS	m2	42,617.89	0.000000	0.000000
3	MANEJO AMBIENTAL				2,000.00
3.01	MANEJO DE RESIDUOS	glb	1.00	2,000.00	2,000.00
COSTO DIRECTO					283,130.43
GASTOS GENERALES				%	30,589.13
UTILIDAD				%	0.000000
SUB TOTAL					313,719.56
IGV				%	60,365.00
TOTAL					374,084.56



Términos de Referencia – Servicios en General

Código: S2.02-F.02
Versión: 00
Fecha: 18/08/2015
Página: 21 de 22

ANEXO N° 02

DESCRIPCION Y ESPECIFICACIONES TÉCNICAS DE LOS IMPLEMENTOS DE SEGURIDAD

DESCRIPCION	Figura	UND	ESPECIFICACIONES TÉCNICAS
CASCO PROTECTOR		UND	Casco de seguridad tipo Jockey, fabricado en material polietileno de alta densidad. Suspensión de 06 puntos (tafilete tipo ratchet), banda antisudoral para la frente. Diseño frontal plano que permite colocar el logotipo de la entidad. Soporta hasta 20,000 Voltios. Permite adaptar otros implementos de seguridad como orejeras, anteojos, visores, etc. Norma ANSI Z89.1-2003
BARBIQUEJO		PZA	Barbiquejo se ajusta en el casco lo que da mayor sujeción. Evita accidentes por caídas o mal calce de este. Cinta de Poliéster de 1,5 cm de ancho. Ajuste Reguleable. Enganches para adosar a casco.
CORTAVIENTOS		PZA	Fácil de retirarse del casco para su lavado y secado. Con cuello alargado y se pone por debajo del cuello del mameluco, abrigo o casaca. Contorneado para adaptarse a la cabeza y a las curvas de la mejilla. Ajuste correcto gracias al barbiquejo. De fácil uso con todo tipo de suspensiones.
LENTE DE SEGURIDAD		PZA	Lente con luna clara, antirayadura todo de policarbonato, visión amplia, liviana, lentes con anti-empañante. Protección contra impactos alrededor de los ojos, protección contra los rayos UV al 99%, soportes de la nariz que aseguran el lente al rostro sin deslizarse y con suave asiento. Marco negro de nylon con patitas regulables. Garantía contra defectos de fabricación: 03 meses. Cumpla Norma ANSI Z87.1-2003
GUANTES DE CUERO		PAR	Guantes de cuero amarillo con refuerzo, Resistentes a los disolventes, aceites, grasas, agentes como lejía. 100% de cuero duro, con forro interior suave y durable. Para trabajos de destreza, para uso libre sin fatiga en los dedos y mayor comodidad del usuario. Garantía contra defectos de fabricación de 03 meses.
GUANTE DE JEBE		PAR	Guantes cubiertos de PVC rugoso 12" Sanitizado Modelo Noe Hyde con antideslizante. Resistente a disolventes. Para uso libre sin fatiga en los dedos. 03 meses de garantía contra defectos de fabricación.
MAMELUCO O DOS PIEZAS		UNID	Confeccionado en tela Drill, Indura Ultrasoft de 9 onzas estilo 451 con una composición de 88% Algodón y 12% Nylon de Alta Tenacidad. Bragueta con cierre relámpago de polietileno o plastificado con seguro para que no se deslice hacia abajo con sobre tapa de protección con doble costura reforzada triple atraque, incluye Logotipo bordado de la empresa en la espalda y pecho, Cinta reflectiva que cumpla la norma ANSI/ISEA 107-2010 en brazos, pecho espalda y piernas de 1.5 “.
ZAPATOS CON PUNTA DE ACERO		PAR	Zapatos de seguridad confeccionadas en cuero, punta de acero y planta de caucho nitrilo con aislamiento extra. Cumplen con la norma técnica peruana NTP 241-004.



Términos de Referencia – Servicios en General

Código: S2.02-F.02
Versión: 00
Fecha: 18/08/2015
Página: 22 de 22

ANEXO 03

PLANO DE COMPONENTES A REVEGETAR

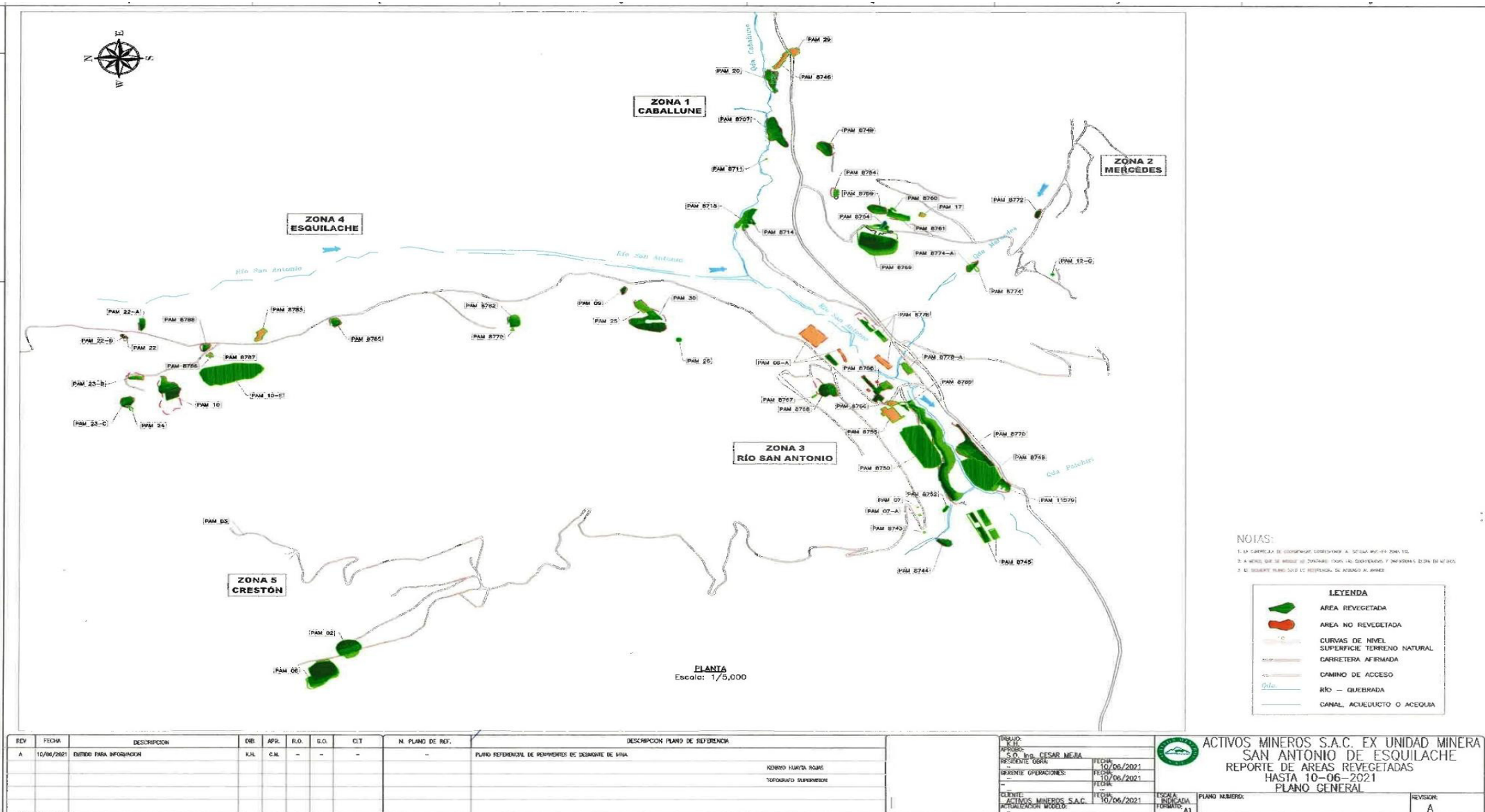



CLÁUSULA DE SEGURIDAD, SALUD OCUPACIONAL Y MEDIOAMBIENTE

La persona natural o jurídica a contratar se obliga a cumplir la normativa interna de AMSAC y la normativa legal vigente en materia de seguridad, salud en el trabajo y medioambiente aplicable a las actividades que desarrollen durante la prestación del servicio, tales como la Ley de Seguridad y Salud en el Trabajo, la Ley General del Ambiente, la Ley de Gestión Integral de Residuos Sólidos, sus reglamentos y las modificatorias respectivas, así como otras que resulten aplicables.

El contratista debe elaborar, mantener actualizada, mejorar y conservar la información documentada que evidencie el cumplimiento de las normas legales aplicables y las normas internas establecidas por AMSAC como parte del sistema de gestión de la seguridad, salud en el trabajo y medio ambiente. Para ello, el contratista debe solicitar a la Entidad las normas internas y sus formatos antes del inicio de la ejecución del servicio, consultoría u obra.

El contratista debe presentar, cuando le sea requerido por el Administrador del Contrato y/o el Área de Seguridad, Salud Ocupacional y Medioambiente de AMSAC, los siguientes documentos, según sea aplicable: procedimientos de la gestión ambiental, procedimientos de seguridad y salud en el trabajo, registros (matrices) de identificación de aspectos y evaluación de impactos ambientales, registros del tratamiento y/o disposición final de residuos sólidos peligrosos, documentos que acrediten la autorización de las empresas operadoras de residuos sólidos (EO-RS), permisos diversos otorgados por la autoridad vigentes (uso de agua, consumidor directo de combustible, entre otros), planes de manejo ambiental, registros de monitoreos ambientales y de salud ocupacional, hojas de datos de seguridad de los productos químicos (MSDS), registros de capacitación del personal en temas de seguridad, salud en el trabajo y medio ambiente, y otros documentos que evidencien la aplicación de las medidas de control y seguimiento.

El contratista debe evaluar, considerar y priorizar el uso de productos o insumos menos dañinos al medio ambiente, siempre que sea viable.

El personal que presta el servicio, consultoría u obra debe:

- Demostrar sus competencias durante la ejecución del trabajo.
- Cumplir las disposiciones establecidas en la normativa interna de AMSAC y la normativa legal vigente en materia de seguridad, salud ocupacional y medio ambiente.
- Contar con EPP según corresponda, y equipamientos necesarios para efectuar su trabajo de manera segura.
- Realizar un adecuado manejo y disposición final de los residuos sólidos que se generen en la realización del trabajo.
- Prevenir la ocurrencia de incidentes de seguridad, salud en el trabajo y medio ambiente, y en caso se presenten, responder adecuadamente y en el momento oportuno, comunicando inmediatamente al administrador del Contrato de AMSAC y/o al área de Seguridad, Salud Ocupacional y Medio Ambiente.
- Demostrar un comportamiento adecuado y responsable, evitando generar conflictos con la población del área de influencia directa o indirecta del lugar donde se desarrolla el trabajo.



Importante

Para determinar que los postores cuentan con las capacidades necesarias para ejecutar el contrato, el órgano encargado de las contrataciones o el comité de selección, según corresponda, incorpora los requisitos de calificación previstos por el área usuaria en el requerimiento, no pudiendo incluirse requisitos adicionales, ni distintos a los siguientes:

3.2. REQUISITOS DE CALIFICACIÓN

A.	CAPACIDAD TÉCNICA Y PROFESIONAL									
A.1	CALIFICACIONES DEL PERSONAL CLAVE									
A.1.1	FORMACIÓN ACADÉMICA									
<p><u>Requisitos:</u></p> <table border="1"><thead><tr><th>N°</th><th>CARGO</th><th>PROFESIÓN</th></tr></thead><tbody><tr><td>1</td><td>INGENIERO SUPERVISOR (1)</td><td>Profesional titulado en Ingeniería Agrónoma, Ingeniería Ambiental, Ingeniería Forestal, Ingeniería en Recursos Naturales</td></tr><tr><td>2</td><td>BIOLOGO (1)</td><td>Profesional titulado en Biología.</td></tr></tbody></table> <p>La habilitación de todo el personal clave será requerida para el inicio efectivo del servicio.</p> <p><u>Acreditación:</u></p> <p>El GRADO O TÍTULO PROFESIONAL será verificado por el órgano encargado de las contrataciones o comité de selección, según corresponda, en el Registro Nacional de Grados Académicos y Títulos Profesionales en el portal web de la Superintendencia Nacional de Educación Superior Universitaria - SUNEDU a través del siguiente link: https://enlinea.sunedu.gob.pe/ o en el Registro Nacional de Certificados, Grados y Títulos a cargo del Ministerio de Educación a través del siguiente link : http://www.titulosinstitutos.pe/, según corresponda.</p> <p>En caso EL GRADO O TÍTULO PROFESIONAL no se encuentre inscrito en el referido registro, el postor debe presentar la copia del diploma respectivo a fin de acreditar la formación académica requerida.</p> <div><p>Importante</p><p><i>El comité valorará las diferentes denominaciones utilizadas para acreditar la carrera profesional requerida, aun cuando no coincida literalmente con aquella prevista en las bases (por ejemplo Ingeniería Ambiental, Ingeniería en Gestión Ambiental, Ingeniería y Gestión Ambiental u otras denominaciones).</i></p></div>		N°	CARGO	PROFESIÓN	1	INGENIERO SUPERVISOR (1)	Profesional titulado en Ingeniería Agrónoma, Ingeniería Ambiental, Ingeniería Forestal, Ingeniería en Recursos Naturales	2	BIOLOGO (1)	Profesional titulado en Biología.
N°	CARGO	PROFESIÓN								
1	INGENIERO SUPERVISOR (1)	Profesional titulado en Ingeniería Agrónoma, Ingeniería Ambiental, Ingeniería Forestal, Ingeniería en Recursos Naturales								
2	BIOLOGO (1)	Profesional titulado en Biología.								
A.1.2	CAPACITACIÓN									
<p><u>Requisitos:</u></p> <table border="1"><thead><tr><th>N°</th><th>CARGO</th><th>CAPACITACIÓN</th></tr></thead><tbody><tr><td>1</td><td>INGENIERO SUPERVISOR (1)</td><td>Doce (12) horas lectivas, en curso de manejo de viveros forestal o rehabilitación de áreas impactadas o siembra de pastos del personal clave requerido como Ingeniero Supervisor.</td></tr></tbody></table>		N°	CARGO	CAPACITACIÓN	1	INGENIERO SUPERVISOR (1)	Doce (12) horas lectivas, en curso de manejo de viveros forestal o rehabilitación de áreas impactadas o siembra de pastos del personal clave requerido como Ingeniero Supervisor.			
N°	CARGO	CAPACITACIÓN								
1	INGENIERO SUPERVISOR (1)	Doce (12) horas lectivas, en curso de manejo de viveros forestal o rehabilitación de áreas impactadas o siembra de pastos del personal clave requerido como Ingeniero Supervisor.								



2	BIÓLOGO (1)	Doce (12) horas lectivas en capacitación en restauración de ecosistemas o elaboración de línea base biológica o manejo de flora.
---	-------------	--

Acreditación:

Se acreditará con copia simple de constancias, certificado u otros documentos académicos emitidos.

Importante

Se podrá acreditar la capacitación mediante certificados de estudios de postgrado, considerando que cada crédito del curso que acredita la capacitación equivale a dieciséis horas lectivas, según la normativa de la materia.

A.2 EXPERIENCIA DEL PERSONAL CLAVE

Requisitos:

El tiempo de experiencia será contabilizado a partir de la obtención del Título Profesional.

N°	CARGO	Tiempo de Experiencia Específica Mínima
1	INGENIERO SUPERVISOR (1)	Experiencia mínima de cinco (05) años como supervisor o residente o inspector o especialista en actividades de: manejo de proyectos forestales y/o forestación y/o reforestación y/o manejo de viveros, suelos, pastizales y/o servicios iguales o similares al objeto de contratación. Se considera servicios similares a aquellos relacionados a: - Ejecución o implementación de servicios u obras de ejecución de cierre de pasivos ambientales en general o planes de cierre y/o - Mantenimiento post cierre y/o rehabilitación y/o mantenimiento de pasivos ambientales en general
2	BIÓLOGO (1)	Experiencia mínima de tres (03) años como supervisor o inspector o especialista o residente o coordinador en: - Forestación, reforestación, manejo o mejoramiento de suelos o pastizales y/o - Proyectos de remediación ambiental en general o regeneración de suelos y/o - actividades de extracción, recolección, recalce, trasplante de especies vegetales y/o bióticas - siembra manual de semillas y/o plántulas y/o especies vegetales así como su clasificación

De presentarse experiencia ejecutada paralelamente (trasape), para el cómputo del tiempo de dicha experiencia sólo se considerará una vez el periodo traslapado.

Acreditación:

La experiencia del personal clave se acreditará con cualquiera de los siguientes documentos: (i) copia simple de contratos y su respectiva conformidad o (ii) constancias o (iii) certificados o (iv) cualquier otra documentación que, de manera fehaciente demuestre la experiencia del personal propuesto.



Importante

- **SE RECOMIENDA** que toda la documentación que se presente para acreditar la experiencia estas deben ser en COPIAS LEGIBLES para su fácil determinación del emisor, tiempo, objeto u otros que corresponda, de lo contrario, **NO SERÁ CONSIDERADA PARA LA CALIFICACIÓN O EVALUACIÓN**. Asimismo, toda la información presentada debe estar en idioma ESPAÑOL.
- Los documentos que acreditan la experiencia deben incluir los nombres y apellidos del personal clave, el cargo desempeñado, el plazo de la prestación indicando el día, mes y año de inicio y culminación, el nombre de la Entidad u organización que emite el documento, la fecha de emisión y nombres y apellidos de quien suscribe el documento
- En caso los documentos para acreditar la experiencia establezcan el plazo de la experiencia adquirida por el personal clave en meses sin especificar los días se debe considerar el mes completo.
- Se considerará aquella experiencia que no tenga una antigüedad mayor a veinticinco (25) años anteriores a la fecha de la presentación de ofertas.
- Al calificar la experiencia del personal, se debe valorar de manera integral los documentos presentados por el postor para acreditar dicha experiencia. En tal sentido, aun cuando en los documentos presentados la denominación del cargo o puesto no coincida literalmente con aquella prevista en las bases, se deberá validar la experiencia si las actividades que realizó el personal corresponden con la función propia del cargo o puesto requerido en las bases.

B EXPERIENCIA DEL POSTOR EN LA ESPECIALIDAD

Requisitos:

El postor debe acreditar un monto facturado acumulado equivalente **S/ 798,270.00 (SETECIENTOS NOVENTA Y OCHO MIL DOSCIENTOS SETENTA CON 00/100 SOLES)**, por la contratación de servicios iguales o similares al objeto de la convocatoria, durante los ocho (8) años anteriores a la fecha de la presentación de ofertas que se computarán desde la fecha de la conformidad o emisión del comprobante de pago, según corresponda.

En el caso de postores que declaren en el **Anexo N° 1** tener la condición de micro y pequeña empresa, se acredita una experiencia de **S/. 92,783.75 (NOVENTA Y DOS MIL SETECIENTOS OCHENTA Y TRES CON 75/100 SOLES)** por la venta de servicios iguales o similares al objeto de la convocatoria, durante los ocho (8) años anteriores a la fecha de la presentación de ofertas que se computarán desde la fecha de la conformidad o emisión del comprobante de pago, según corresponda. En el caso de consorcios, todos los integrantes deben contar con la condición de micro y pequeña empresa.

Se consideran servicios similares a los siguientes:

- obras y/o mantenimiento de áreas remediadas por contaminación minera y/o
- mantenimiento de áreas revegetadas y/o mantenimiento de áreas recuperadas de manejo de suelos y/o
- servicios de ejecución de trabajos de forestación y/o reforestación y/o
- trabajos ambientales en zonas forestadas o reforestadas que guarden relación con el manejo técnico forestal de especies arbustivas, ornamentales y/o pasturas. y/o
- construcción de parques, viveros y/o
- mantenimiento post cierre de pasivos ambientales mineros en general y/o
- cierre y/o rehabilitación y/o mantenimiento de pasivos ambientales en general. del sector minero.

Acreditación¹⁴:

La experiencia del postor en la especialidad se acreditará con copia simple de:

- (i) contratos u órdenes de servicios, y su respectiva conformidad o constancia de prestación; o

¹⁴ La experiencia se acreditará estrictamente con lo indicado en las bases, los **COMPROBANTES DE DETRACCIÓN** son obligaciones tributarias (**Decreto Legislativo N° 940**) por lo que, **NO SON DOCUMENTOS** válidos que acrediten fehacientemente la cancelación de los comprobantes de pagos.



- (ii) (ii) comprobantes de pago cuya cancelación se acredite documental y fehacientemente, con:
- a) voucher de depósito, o
 - b) nota de abono, o
 - c) reporte de estado de cuenta, o
 - d) cualquier otro documento emitido por Entidad del sistema financiero que acredite el abono, o
 - e) mediante cancelación en el mismo comprobante de pago¹⁵,

El postor puede presentar hasta un máximo de veinte (20) contrataciones para acreditar el requisito de calificación.

En caso los postores presenten varios comprobantes de pago para acreditar una sola contratación, se debe acreditar que corresponden a dicha contratación; de lo contrario, se asumirá que los comprobantes acreditan contrataciones independientes, en cuyo caso solo se considerará, para la evaluación, las veinte (20) primeras contrataciones indicadas en el **Anexo N° 7** referido a la Experiencia del Postor en la Especialidad

En el caso de servicios de ejecución periódica o continuada, solo se considera como experiencia la parte del contrato que haya sido ejecutada durante los ocho (8) años anteriores a la fecha de presentación de ofertas, debiendo adjuntarse copia de las conformidades correspondientes a tal parte o los respectivos comprobantes de pago cancelados.

En los casos que se acredite experiencia adquirida en consorcio, debe presentarse la promesa de consorcio o el contrato de consorcio del cual se desprenda fehacientemente el porcentaje de las obligaciones que se asumió en el contrato presentado; de lo contrario, no se computará la experiencia proveniente de dicho contrato.

Asimismo, cuando se presenten contratos derivados de procesos de selección convocados antes del 20.09.2012, la calificación se ceñirá al método descrito en la Directiva "Participación de Proveedores en Consorcio en las Contrataciones del Estado", debiendo presumirse que el porcentaje de las obligaciones equivale al porcentaje de participación de la promesa de consorcio o del contrato de consorcio. En caso que en dichos documentos no se consigne el porcentaje de participación se presumirá que las obligaciones se ejecutaron en partes iguales.

Si el titular de la experiencia no es el postor, consignar si dicha experiencia corresponde a la matriz en caso que el postor sea sucursal, o fue transmitida por reorganización societaria, debiendo acompañar la documentación sustentatoria correspondiente.

Si el postor acredita experiencia de otra persona jurídica como consecuencia de una reorganización societaria, debe presentar adicionalmente el **Anexo N° 8**.

Cuando en los contratos, órdenes de servicios o comprobantes de pago el monto facturado se encuentre expresado en moneda extranjera, debe indicarse el tipo de cambio venta publicado por la Superintendencia de Banca, Seguros y AFP correspondiente a la fecha de suscripción del contrato, de emisión de la orden de servicios o de cancelación del comprobante de pago, según corresponda.

Sin perjuicio de lo anterior, los postores deben llenar y presentar el **Anexo N° 7** referido a la Experiencia del Postor en la Especialidad

Importante

¹⁵ Cabe precisar que, de acuerdo con la **Resolución N° 0065-2018-TCE-S1 del Tribunal de Contrataciones del Estado**:

"... el solo sello de cancelado en el comprobante, cuando ha sido colocado por el propio postor, no puede ser considerado como una acreditación que produzca fehaciencia en relación a que se encuentra cancelado. Admitir ello equivaldría a considerar como válida la sola declaración del postor afirmando que el comprobante de pago ha sido cancelado"

(...)

"Situación diferente se suscita ante el sello colocado por el cliente del postor [sea utilizando el término "cancelado" o "pagado"] supuesto en el cual sí se contaría con la declaración de un tercero que brinde certeza, ante la cual debiera reconocerse la validez de la experiencia".



- **SE RECOMIENDA** a los postores que toda la documentación que se presente para acreditar la experiencia de la empresa estas deben ser en **COPIAS LEGIBLES** para su fácil determinación del emisor, tiempo, objeto, monto u otros que corresponda, de lo contrario, **NO SERÁ CONSIDERADA PARA LA CALIFICACIÓN O EVALUACIÓN**. Asimismo, toda la información presentada debe estar en idioma ESPAÑOL.
- Los requisitos de calificación determinan si los postores cuentan con las capacidades necesarias para ejecutar el contrato.
- Al calificar la experiencia del postor, se debe valorar de manera integral los documentos presentados por el postor para acreditar dicha experiencia. En tal sentido, aun cuando en los documentos presentados la denominación del objeto contractual no coincida literalmente con el previsto en las bases, se deberá validar la experiencia si las actividades que ejecutó el postor corresponden a la experiencia requerida en las bases. En esa medida, el postor deberá adjuntar otros documentos contractuales, los que sin mayor análisis determinen la similitud de la prestación requerida.
- En el caso de consorcios, solo se considera la experiencia de aquellos integrantes que se hayan comprometido, según la promesa de consorcio, a ejecutar el objeto materia de la convocatoria, conforme a la Directiva "Participación de Proveedores en Consorcio en las Contrataciones del Estado".

Importante

- Si como resultado de una consulta u observación corresponde precisarse o ajustarse el requerimiento, se solicita la autorización del área usuaria y se pone de conocimiento de tal hecho a la dependencia que aprobó el expediente de contratación, de conformidad con el numeral 72.3 del artículo 72 del Reglamento.
- El cumplimiento de los Términos de Referencia se realiza mediante la presentación de una declaración jurada. De ser el caso, adicionalmente la Entidad puede solicitar documentación que acredite el cumplimiento del algún componente de estos. Para dicho efecto, consignará de manera detallada los documentos que deben presentar los postores en el literal e) del numeral 2.2.1.1 de esta sección de las bases.
- Los requisitos de calificación determinan si los postores cuentan con las capacidades necesarias para ejecutar el contrato, lo que debe ser acreditado documentalmente, y no mediante declaración jurada.



**CAPÍTULO IV
FACTORES DE EVALUACIÓN**

La evaluación se realiza sobre la base de cien (100) puntos.

Para determinar la oferta con el mejor puntaje y el orden de prelación de las ofertas, se considera lo siguiente:

FACTOR DE EVALUACIÓN	PUNTAJE / METODOLOGÍA PARA SU ASIGNACIÓN
A. PRECIO	
<u>Evaluación:</u> Se evaluará considerando el precio ofertado por el postor. <u>Acreditación:</u> Se acreditará mediante el registro en el SEACE o el documento que contiene el precio de la oferta (Anexo N° 6), según corresponda.	La evaluación consistirá en otorgar el máximo puntaje a la oferta de precio más bajo y otorgar a las demás ofertas puntajes inversamente proporcionales a sus respectivos precios, según la siguiente fórmula: $P_i = \frac{O_m \times PMP}{O_i}$ i= Oferta P _i = Puntaje de la oferta a evaluar O _i =Precio i O _m = Precio de la oferta más baja PMP=Puntaje máximo del precio 100 puntos

Importante

Los factores de evaluación elaborados por el órgano encargado de las contrataciones o el comité de selección, según corresponda, son objetivos y guardan vinculación, razonabilidad y proporcionalidad con el objeto de la contratación. Asimismo, estos no pueden calificar con puntaje el cumplimiento de los Términos de Referencia ni los requisitos de calificación.



CAPÍTULO V PROFORMA DEL CONTRATO

Importante

Dependiendo del objeto del contrato, de resultar indispensable, puede incluirse cláusulas adicionales o la adecuación de las propuestas en el presente documento, las que en ningún caso pueden contemplar disposiciones contrarias a la normativa vigente ni a lo señalado en este capítulo.

Conste por el presente documento, la contratación del servicio de **“REVEGETACIÓN DE LOS PASIVOS AMBIENTALES MINEROS DE LA EX UNIDAD MINERA SAN ANTONIO DE ESQUILACHE, SAN ANTONIO, PUNO”**, que celebra de una parte **ACTIVOS MINEROS S.A.C.**, en adelante LA ENTIDAD, con RUC N° **20103030791**, con domicilio legal en **AV. PROLONGACIÓN PEDRO MIOTTA N° 421, SAN JUAN DE MIRAFLORES, LIMA**, en adelante LA ENTIDAD, con RUC N° [...], con domicilio legal en [...], representada por [...], identificado con DNI N° [...], y de otra parte [...], con RUC N° [...], con domicilio legal en [...], inscrita en la Ficha N° [...] Asiento N° [...] del Registro de Personas Jurídicas de la ciudad de [...], debidamente representado por su Representante Legal, [...], con DNI N° [...], según poder inscrito en la Ficha N° [...], Asiento N° [...] del Registro de Personas Jurídicas de la ciudad de [...], a quien en adelante se le denominará EL CONTRATISTA en los términos y condiciones siguientes:

CLÁUSULA PRIMERA: ANTECEDENTES

Con fecha [...], el órgano encargado de las contrataciones o el comité de selección, según corresponda, adjudicó la buena pro de la **ADJUDICACIÓN SIMPLIFICADA N° AS-SM-19-2021-AMSAC-1** para la contratación del servicio de **REVEGETACIÓN DE LOS PASIVOS AMBIENTALES MINEROS DE LA EX UNIDAD MINERA SAN ANTONIO DE ESQUILACHE, SAN ANTONIO, PUNO** a [INDICAR NOMBRE DEL GANADOR DE LA BUENA PRO], cuyos detalles e importe constan en los documentos integrantes del presente contrato.

CLÁUSULA SEGUNDA: OBJETO

El presente contrato tiene por objeto **REVEGETACIÓN DE LOS PASIVOS AMBIENTALES MINEROS DE LA EX UNIDAD MINERA SAN ANTONIO DE ESQUILACHE, SAN ANTONIO, PUNO**.

CLÁUSULA TERCERA: MONTO CONTRACTUAL

El monto total del presente contrato asciende a [CONSIGNAR MONEDA Y MONTO], que incluye todos los impuestos de Ley.

Este monto comprende el costo del servicio, todos los tributos, seguros, transporte, inspecciones, pruebas y, de ser el caso, los costos laborales conforme a la legislación vigente, así como cualquier otro concepto que pueda tener incidencia sobre la ejecución del servicio materia del presente contrato.

CLÁUSULA CUARTA: DEL PAGO¹⁶

LA ENTIDAD se obliga a pagar la contraprestación a EL CONTRATISTA en [INDICAR MONEDA], en **PAGOS PERIÓDICOS MENSUALES**, luego de la recepción formal y completa de la documentación correspondiente, según lo establecido en el artículo 171 del Reglamento de la Ley de Contrataciones del Estado.

Para tal efecto, el responsable de otorgar la conformidad de la prestación deberá hacerlo en un plazo que no excederá de los siete (7) días de producida la recepción, salvo que se requiera efectuar pruebas que permitan verificar el cumplimiento de la obligación, en cuyo caso la conformidad se emite en un plazo máximo de quince (15) días, bajo responsabilidad de dicho funcionario.

¹⁶ En cada caso concreto, dependiendo de la naturaleza del contrato, podrá adicionarse la información que resulte pertinente a efectos de generar el pago.



LA ENTIDAD debe efectuar el pago dentro de los diez (10) días calendario siguientes de otorgada la conformidad de los servicios, siempre que se verifiquen las condiciones establecidas en el contrato para ello, bajo responsabilidad del funcionario competente.

En caso de retraso en el pago por parte de LA ENTIDAD, salvo que se deba a caso fortuito o fuerza mayor, EL CONTRATISTA tendrá derecho al pago de intereses legales conforme a lo establecido en el artículo 39 de la Ley de Contrataciones del Estado y en el artículo 171 de su Reglamento, los que se computan desde la oportunidad en que el pago debió efectuarse.

CLÁUSULA QUINTA: DEL PLAZO DE LA EJECUCIÓN DE LA PRESTACIÓN

El plazo de ejecución del presente contrato es de sesenta (60) días calendario, el mismo que se computa desde el día siguiente de haber suscrito el Acta de Inicio del servicio por el Administrador de Contrato y el representante legal del contratista en concordancia a lo establecido en el numeral XI de los Términos de Referencia del expediente de contratación.

CLÁUSULA SEXTA: PARTES INTEGRANTES DEL CONTRATO

El presente contrato está conformado por las bases integradas, la oferta ganadora, así como los documentos derivados del procedimiento de selección que establezcan obligaciones para las partes.

CLÁUSULA SÉTIMA: GARANTÍAS

EL CONTRATISTA entregó al perfeccionamiento del contrato la respectiva garantía incondicional, solidaria, irrevocable, y de realización automática en el país al solo requerimiento, a favor de LA ENTIDAD, por los conceptos, montos y vigencias siguientes:

- De fiel cumplimiento del contrato: [CONSIGNAR EL MONTO], a través de la Carta Fianza N° [INDICAR NÚMERO DEL DOCUMENTO] emitida por [SEÑALAR EMPRESA QUE LA EMITE]. Monto que es equivalente al diez por ciento (10%) del monto del contrato original, la misma que debe mantenerse vigente hasta la conformidad de la recepción de la prestación.

Importante

Al amparo de lo dispuesto en el numeral 149.4 del artículo 149 del Reglamento de la Ley de Contrataciones del Estado, en el caso de contratos periódicos de prestación de servicios en general, si el postor ganador de la buena pro solicita la retención del diez por ciento (10%) del monto del contrato original como garantía de fiel cumplimiento de contrato, debe consignarse lo siguiente:

"De fiel cumplimiento del contrato: [CONSIGNAR EL MONTO], a través de la retención que debe efectuar LA ENTIDAD, durante la primera mitad del número total de pagos a realizarse, de forma prorrateada, con cargo a ser devuelto a la finalización del mismo."

CLÁUSULA OCTAVA: EJECUCIÓN DE GARANTÍAS POR FALTA DE RENOVACIÓN

LA ENTIDAD puede solicitar la ejecución de las garantías cuando EL CONTRATISTA no las hubiere renovado antes de la fecha de su vencimiento, conforme a lo dispuesto en el literal a) del numeral 155.1 del artículo 155 del Reglamento de la Ley de Contrataciones del Estado.

CLÁUSULA NOVENA: CONFORMIDAD DE LA PRESTACIÓN DEL SERVICIO

La conformidad de la prestación del servicio se regula por lo dispuesto en el artículo 168 del Reglamento de la Ley de Contrataciones del Estado. La conformidad será otorgada por el **Jefe del Departamento de Post Cierre y Mantenimiento o quien designe la Gerencia de Operaciones**, en el plazo máximo de en el plazo máximo de **DIEZ (10)** días de producida la recepción.

De existir observaciones, LA ENTIDAD las comunica al CONTRATISTA, indicando claramente el sentido de estas, otorgándole un plazo para subsanar no menor de dos (2) ni mayor de ocho (8) días. Dependiendo de la complejidad o sofisticación de las subsanaciones a realizar el plazo para subsanar no puede ser menor de cinco (5) ni mayor de quince (15) días. Si pese al plazo otorgado, EL CONTRATISTA no cumpliera a cabalidad con la subsanación, LA ENTIDAD puede otorgar al CONTRATISTA periodos adicionales para las correcciones pertinentes. En este supuesto corresponde aplicar la penalidad por mora desde el vencimiento del plazo para subsanar.



Este procedimiento no resulta aplicable cuando los servicios manifiestamente no cumplan con las características y condiciones ofrecidas, en cuyo caso LA ENTIDAD no otorga la conformidad, debiendo considerarse como no ejecutada la prestación, aplicándose la penalidad que corresponda por cada día de atraso.

CLÁUSULA DÉCIMA: DECLARACIÓN JURADA DEL CONTRATISTA

EL CONTRATISTA declara bajo juramento que se compromete a cumplir las obligaciones derivadas del presente contrato, bajo sanción de quedar inhabilitado para contratar con el Estado en caso de incumplimiento.

CLÁUSULA UNDÉCIMA: RESPONSABILIDAD POR VICIOS OCULTOS

La conformidad del servicio por parte de LA ENTIDAD no enerva su derecho a reclamar posteriormente por defectos o vicios ocultos, conforme a lo dispuesto por los artículos 40 de la Ley de Contrataciones del Estado y 173 de su Reglamento.

El plazo máximo de responsabilidad del contratista es de **UN (1) AÑO** contado a partir de la conformidad otorgada por LA ENTIDAD.

CLÁUSULA DUODÉCIMA: PENALIDADES

Si EL CONTRATISTA incurre en retraso injustificado en la ejecución de las prestaciones objeto del contrato, LA ENTIDAD le aplica automáticamente una penalidad por mora por cada día de atraso, de acuerdo a la siguiente fórmula:

$$\text{Penalidad Diaria} = \frac{0.10 \times \text{monto vigente}}{F \times \text{plazo vigente en días}}$$

Donde:

F = 0.40 para plazos menores o iguales a sesenta (60) días.

El retraso se justifica a través de la solicitud de ampliación de plazo debidamente aprobado. Adicionalmente, se considera justificado el retraso y en consecuencia no se aplica penalidad, cuando EL CONTRATISTA acredite, de modo objetivamente sustentado, que el mayor tiempo transcurrido no le resulta imputable. En este último caso la calificación del retraso como justificado por parte de LA ENTIDAD no da lugar al pago de gastos generales ni costos directos de ningún tipo, conforme el numeral 162.5 del artículo 162 del Reglamento de la Ley de Contrataciones del Estado.

Adicionalmente a la penalidad por mora, de acuerdo a lo descrito en el **Numeral 16.1 – Otras Penalidades** de los Términos de Referencia, se aplicará las siguientes penalidades:

Tabla A - Penalidades por incumplimientos

N. º	DETALLE DE LA INFRACCIÓN	PENALID AD	PROCEDIMIENTO
1	INASISTENCIA / AUSENCIA DEL PERSONAL CLAVE: Por falta injustificada total o parcial, durante la jornada de trabajo. Para el caso de cambio del personal clave, se procederá a la aplicación de la penalidad, luego del plazo transcurrido, de acuerdo a lo establecido en el presente documento La penalidad será por ocurrencia.	5 K	Según Informe del administrador de contrato
2	MATERIALES: Cuando el contratista utilice materiales diferentes o inadecuados a lo indicado en los planes de trabajo mensuales aprobados.	3 K	Según Informe del administrador de contrato



	La penalidad será por ocurrencia		
3	PAGO DEL PERSONAL: Por incumplimiento del pago a tiempo de su personal. El contratista deberá abonar a todo su personal los salarios, máximo a los cinco (5) días hábiles siguientes a la culminación de cada mes de servicio. La penalidad será para cada caso detectado y por día de retraso.	3 K	Según Informe del administrador de contrato
4	Por incumplimiento de las actividades programadas en el Plan de Trabajo. La penalidad será para cada caso detectado.	2 K	Según Informe del administrador de contrato
5	No presentar el levantamiento de observaciones dentro del plazo establecido por el administrador de contrato. La penalidad será por día de retraso.	2 K	Según Informe del administrador de contrato
6	CONTENIDO DE LOS INFORMES Cuando se evidencie que el contenido de los informes no se encuentren acorde al esquema indicado.	2 K	Según informe del administrador de contrato

Donde K es igual al 0.1% del Monto Contratado del Servicio.

Tabla B - Penalidades por incumplimiento a las Normas de Seguridad y Salud en el Trabajo

Nº	INFRACCIÓN	PENALIDAD	PROCEDIMIENTO
7	No contar con la constancia del SCTR (salud y pensión) o estos no se encuentren vigentes. La penalidad será por día transcurrido. Nota.- La aplicación de la penalidad será inmediatamente se detecte la falta.	3 K	Según Informe del administrador de contrato
8	Incumplimiento de la normativa de Seguridad y Salud en el Trabajo, estándares, procedimientos (PETS), Política SST, RISST. La penalidad será por ocurrencia.	1 K	Según Informe del administrador de contrato
9	No presentar el Plan de seguridad, salud en el trabajo, medio ambiente y gestión de residuos sólidos. Nota.- La aplicación de la penalidad será inmediatamente se detecte la falta.	1 K	Según Informe del administrador de contrato
10	Accidente o incidente de trabajo, ocurrido al trabajador de la empresa contratista, sea cual fuere su gravedad. La penalidad será por evento ocurrido. Nota.- La aplicación de la penalidad será inmediatamente se detecte la falta.	5 K	Según Informe del administrador de contrato
11	Incumplimiento de la entrega de los Equipos de Protección Personal (EPP) a los trabajadores del contratista. La penalidad será por ocurrencia y por día. Nota.- La aplicación de la penalidad será inmediatamente se detecte la falta.	3 K	Según Informe del administrador de contrato



12	No uso de EPP o uso de los EPP deteriorados en el lugar de trabajo, por parte de los trabajadores del contratista. La penalidad será por persona, por ocurrencia y por día. Nota.- La aplicación de la penalidad será inmediatamente se detecte la falta.	1 K	Según Informe del administrador de contrato
13	Incumplimiento de las especificaciones técnicas obligatorias de los implementos de protección individual de acuerdo al Anexo 02. La penalidad será por ocurrencia. Nota. - La aplicación de la penalidad será inmediatamente se detecte la falta. Sin perjuicio de la imposición de penalidad, el contratista deberá realizar la reposición o reemplazo de los EPP por aquellos que cumplan con las especificaciones técnicas requeridas en el Anexo 02 del presente documento.	1 K	Según Informe del administrador de contrato

Donde K es igual al 0.1% del Monto Contratado del Servicio.

Tabla C - penalidad por incumplimiento de planificación y/o medidas preventivas que se dan en el marco del estado de emergencia por el COVID -19

Nº	INFRACCIÓN	PENALIDAD	PROCEDIMIENTO
14	Incumplimiento del desarrollo del Plan para la vigilancia, prevención y control de COVID-19 en el trabajo, aplicado al objeto del servicio. La penalidad será por día. Nota.- La aplicación de la penalidad será inmediatamente se detecte la falta.	5 K	Según Informe del administrador de contrato
15	Incumplimiento de la entrega de los Equipos de Bioseguridad personal a los trabajadores del contratista. La penalidad será por persona, por ocurrencia y por día. Nota.- La aplicación de la penalidad será inmediatamente se detecte la falta.	3 K	Según Informe del administrador de contrato
16	Incumplimiento a las normativas legales vigentes o procedimientos internos de AMSAC en el marco del estado de emergencia por el COVID-19, incluyendo reportes exigidos. La penalidad será por ocurrencia. Nota.- La aplicación de la penalidad será inmediatamente se detecte la falta.	3 K	Según Informe del administrador de contrato
17	Incumplimiento en la presentación de los exámenes de descarte de COVID-19 u otros exigidos. La penalidad será por persona, por ocurrencia y por día. Nota.- La aplicación de la penalidad será inmediatamente se detecte la falta.	3K	Según Informe del administrador de contrato

Donde K es igual al 0.1% del Monto Contratado del Servicio.



Importante

De haberse previsto establecer penalidades distintas a la penalidad por mora, incluir dichas penalidades, los supuestos de aplicación de penalidad, la forma de cálculo de la penalidad para cada supuesto y el procedimiento mediante el cual se verifica el supuesto a penalizar, conforme el artículo 163 del Reglamento de la Ley de Contrataciones del Estado.

Estas penalidades se deducen de los pagos a cuenta o del pago final, según corresponda; o si fuera necesario, se cobra del monto resultante de la ejecución de la garantía de fiel cumplimiento.

Estos dos (2) tipos de penalidades pueden alcanzar cada una un monto máximo equivalente al diez por ciento (10%) del monto del contrato vigente, o de ser el caso, del ítem que debió ejecutarse.

Cuando se llegue a cubrir el monto máximo de la penalidad por mora o el monto máximo para otras penalidades, de ser el caso, LA ENTIDAD puede resolver el contrato por incumplimiento.

CLÁUSULA DÉCIMA TERCERA: RESOLUCIÓN DEL CONTRATO

Cualquiera de las partes puede resolver el contrato, de conformidad con el numeral 32.3 del artículo 32 y artículo 36 de la Ley de Contrataciones del Estado, y el artículo 164 de su Reglamento. De darse el caso, LA ENTIDAD procederá de acuerdo a lo establecido en el artículo 165 del Reglamento de la Ley de Contrataciones del Estado.

CLÁUSULA DÉCIMA CUARTA: RESPONSABILIDAD DE LAS PARTES

Cuando se resuelva el contrato por causas imputables a algunas de las partes, se debe resarcir los daños y perjuicios ocasionados, a través de la indemnización correspondiente. Ello no obsta la aplicación de las sanciones administrativas, penales y pecuniarias a que dicho incumplimiento diere lugar, en el caso que éstas correspondan.

Lo señalado precedentemente no exime a ninguna de las partes del cumplimiento de las demás obligaciones previstas en el presente contrato.

CLÁUSULA DÉCIMA QUINTA: ANTICORRUPCIÓN

EL CONTRATISTA declara y garantiza no haber, directa o indirectamente, o tratándose de una persona jurídica a través de sus socios, integrantes de los órganos de administración, apoderados, representantes legales, funcionarios, asesores o personas vinculadas a las que se refiere el artículo 7 del Reglamento de la Ley de Contrataciones del Estado, ofrecido, negociado o efectuado, cualquier pago o, en general, cualquier beneficio o incentivo ilegal en relación al contrato.

Asimismo, el CONTRATISTA se obliga a conducirse en todo momento, durante la ejecución del contrato, con honestidad, probidad, veracidad e integridad y de no cometer actos ilegales o de corrupción, directa o indirectamente o a través de sus socios, accionistas, participacionistas, integrantes de los órganos de administración, apoderados, representantes legales, funcionarios, asesores y personas vinculadas a las que se refiere el artículo 7 del Reglamento de la Ley de Contrataciones del Estado.

Además, EL CONTRATISTA se compromete a i) comunicar a las autoridades competentes, de manera directa y oportuna, cualquier acto o conducta ilícita o corrupta de la que tuviera conocimiento; y ii) adoptar medidas técnicas, organizativas y/o de personal apropiadas para evitar los referidos actos o prácticas.

CLÁUSULA DÉCIMA SEXTA: MARCO LEGAL DEL CONTRATO

Sólo en lo no previsto en este contrato, en la Ley de Contrataciones del Estado y su Reglamento, en las directivas que emita el OSCE y demás normativa especial que resulte aplicable, serán de aplicación supletoria las disposiciones pertinentes del Código Civil vigente, cuando corresponda, y demás normas de derecho privado.



CLÁUSULA DÉCIMA SÉTIMA: SOLUCIÓN DE CONTROVERSIAS¹⁷

Las controversias que surjan entre las partes durante la ejecución del contrato se resuelven mediante conciliación o arbitraje, según el acuerdo de las partes.

Cualquiera de las partes tiene derecho a iniciar el arbitraje a fin de resolver dichas controversias dentro del plazo de caducidad previsto en la Ley de Contrataciones del Estado y su Reglamento.

Facultativamente, cualquiera de las partes tiene el derecho a solicitar una conciliación dentro del plazo de caducidad correspondiente, según lo señalado en el artículo 224 del Reglamento de la Ley de Contrataciones del Estado, sin perjuicio de recurrir al arbitraje, en caso no se llegue a un acuerdo entre ambas partes o se llegue a un acuerdo parcial. Las controversias sobre nulidad del contrato solo pueden ser sometidas a arbitraje.

El Laudo arbitral emitido es inapelable, definitivo y obligatorio para las partes desde el momento de su notificación, según lo previsto en el numeral 45.21 del artículo 45 de la Ley de Contrataciones del Estado.

CLÁUSULA DÉCIMA OCTAVA: FACULTAD DE ELEVAR A ESCRITURA PÚBLICA

Cualquiera de las partes puede elevar el presente contrato a Escritura Pública corriendo con todos los gastos que demande esta formalidad.

CLÁUSULA DÉCIMA NOVENA: DOMICILIO PARA EFECTOS DE LA EJECUCIÓN CONTRACTUAL

Las partes declaran el siguiente domicilio para efecto de las notificaciones que se realicen durante la ejecución del presente contrato:

DOMICILIO DE LA ENTIDAD: AV. PROLONGACIÓN PEDRO MIOTTA N° 421, SAN JUAN DE MIRAFLORES, LIMA

DOMICILIO DEL CONTRATISTA: [CONSIGNAR EL DOMICILIO SEÑALADO POR EL POSTOR GANADOR DE LA BUENA PRO AL PRESENTAR LOS REQUISITOS PARA EL PERFECCIONAMIENTO DEL CONTRATO]

Para todos los efectos derivados de la ejecución del presente contrato, las partes señalan como **su domicilio válido en la ciudad de Lima** lo indicado en la introducción del presente contrato, donde se le harán llegar las notificaciones que se le cursen.

La variación del domicilio aquí declarado de alguna de las partes debe ser comunicada a la otra parte, formalmente y por escrito, con una anticipación no menor de quince (15) días calendario.

De acuerdo con las bases integradas, la oferta y las disposiciones del presente contrato, las partes lo firman por duplicado en señal de conformidad en la ciudad de [.....] al [CONSIGNAR FECHA].

“LA ENTIDAD”

“EL CONTRATISTA”

¹⁷ De acuerdo con el numeral 225.3 del artículo 225 del Reglamento, las partes pueden recurrir al arbitraje ad hoc cuando las controversias deriven de procedimientos de selección cuyo valor estimado sea menor o igual a cinco millones con 00/100 soles (S/ 5 000 000,00).



ANEXOS



ANEXO N° 1

DECLARACIÓN JURADA DE DATOS DEL POSTOR

Señores

COMITÉ DE SELECCIÓN

ADJUDICACIÓN SIMPLIFICADA N° AS-SM-19-2021-AMSAC-1

Presente.-

El que se suscribe, [...], postor y/o Representante Legal de [CONSIGNAR EN CASO DE SER PERSONA JURÍDICA], identificado con [CONSIGNAR TIPO DE DOCUMENTO DE IDENTIDAD] N° [CONSIGNAR NÚMERO DE DOCUMENTO DE IDENTIDAD], con poder inscrito en la localidad de [CONSIGNAR EN CASO DE SER PERSONA JURÍDICA] en la Ficha N° [CONSIGNAR EN CASO DE SER PERSONA JURÍDICA] Asiento N° [CONSIGNAR EN CASO DE SER PERSONA JURÍDICA], **DECLARO BAJO JURAMENTO** que la siguiente información se sujeta a la verdad:

Nombre, Denominación o Razón Social :				
Domicilio Legal :				
RUC :		Teléfono(s) :		
MYPE ¹⁸		Sí	No	
Correo electrónico :				

Autorización de notificación por correo electrónico:

... [CONSIGNAR SÍ O NO] autorizo que se notifiquen al correo electrónico indicado las siguientes actuaciones:

1. Solicitud de la descripción a detalle de todos los elementos constitutivos de la oferta.
2. Solicitud de subsanación de los requisitos para perfeccionar el contrato.
3. Solicitud al postor que ocupó el segundo lugar en el orden de prelación para presentar los documentos para perfeccionar el contrato.
4. Respuesta a la solicitud de acceso al expediente de contratación.
5. Notificación de la orden de servicios¹⁹

Asimismo, me comprometo a remitir la confirmación de recepción, en el plazo máximo de dos (2) días hábiles de recibida la comunicación.

[CONSIGNAR CIUDAD Y FECHA]

.....
Firma, Nombres y Apellidos del postor o Representante legal, según corresponda

Importante

La notificación dirigida a la dirección de correo electrónico consignada se entenderá válidamente efectuada cuando la Entidad reciba acuse de recepción.

¹⁸ Esta información será verificada por la Entidad en la página web del Ministerio de Trabajo y Promoción del Empleo en la sección consulta de empresas acreditadas en el REMYPE en el link <http://www2.trabajo.gob.pe/servicios-en-linea-2-2/> y se tendrá en consideración, en caso el postor ganador de la buena pro solicite la retención del diez por ciento (10%) del monto del contrato, en calidad de garantía de fiel cumplimiento, en los contratos periódicos de prestación de servicios, según lo señalado en el numeral 149.4 del artículo 149 y numeral 151.2 del artículo 151 del Reglamento. Asimismo, dicha información se tendrá en cuenta en caso de empate, conforme a lo previsto en el artículo 91 del Reglamento.

¹⁹ Cuando el monto del valor estimado del procedimiento o del ítem no supere los doscientos mil Soles (S/ 200,000.00), en caso se haya optado por perfeccionar el contrato con una orden de servicios.



Importante

Cuando se trate de consorcios, la declaración jurada es la siguiente:

ANEXO N° 1

DECLARACIÓN JURADA DE DATOS DEL POSTOR

Señores

COMITÉ DE SELECCIÓN

ADJUDICACIÓN SIMPLIFICADA N° AS-SM-19-2021-AMSAC-1

Presente.-

El que se suscribe, [...], representante común del consorcio [CONSIGNAR EL NOMBRE DEL CONSORCIO], identificado con [CONSIGNAR TIPO DE DOCUMENTO DE IDENTIDAD] N° [CONSIGNAR NÚMERO DE DOCUMENTO DE IDENTIDAD], **DECLARO BAJO JURAMENTO** que la siguiente información se sujeta a la verdad:

Datos del consorciado 1				
Nombre, Denominación o Razón Social :				
Domicilio Legal :				
RUC :	Teléfono(s) :			
MYPE ²⁰		Sí	No	
Correo electrónico :				

Datos del consorciado 2				
Nombre, Denominación o Razón Social :				
Domicilio Legal :				
RUC :	Teléfono(s) :			
MYPE ²¹		Sí	No	
Correo electrónico :				

Datos del consorciado ...				
Nombre, Denominación o Razón Social :				
Domicilio Legal :				
RUC :	Teléfono(s) :			
MYPE ²²		Sí	No	
Correo electrónico :				

Autorización de notificación por correo electrónico:

Correo electrónico del consorcio:

²⁰ En los contratos periódicos de prestación de servicios, esta información será verificada por la Entidad en la página web del Ministerio de Trabajo y Promoción del Empleo en la sección consulta de empresas acreditadas en el REMYPE en el link <http://www2.trabajo.gob.pe/servicios-en-linea-2-2/> y se tendrá en consideración, en caso el consorcio ganador de la buena pro solicite la retención del diez por ciento (10%) del monto del contrato, en calidad de garantía de fiel cumplimiento, según lo señalado en el numeral 149.4 del artículo 149 y numeral 151.2 del artículo 151 del Reglamento. Asimismo, dicha información se tendrá en cuenta en caso de empate, conforme a lo previsto en el artículo 91 del Reglamento. Para dichos efectos, todos los integrantes del consorcio deben acreditar la condición de micro o pequeña empresa.

²¹ Ibidem.

²² Ibidem.



... [CONSIGNAR SÍ O NO] autorizo que se notifiquen al correo electrónico indicado las siguientes actuaciones:

1. Solicitud de la descripción a detalle de todos los elementos constitutivos de la oferta.
2. Solicitud de subsanación de los requisitos para perfeccionar el contrato.
3. Solicitud al postor que ocupó el segundo lugar en el orden de prelación para presentar los documentos para perfeccionar el contrato.
4. Respuesta a la solicitud de acceso al expediente de contratación.
5. Notificación de la orden de servicios²³

Asimismo, me comprometo a remitir la confirmación de recepción, en el plazo máximo de dos (2) días hábiles de recibida la comunicación.

[CONSIGNAR CIUDAD Y FECHA]

.....
**Firma, Nombres y Apellidos del representante
común del consorcio**

Importante

La notificación dirigida a la dirección de correo electrónico consignada se entenderá válidamente efectuada cuando la Entidad reciba acuse de recepción.

²³ Cuando el monto del valor estimado del procedimiento o del ítem no supere los doscientos mil Soles (S/ 200,000.00), en caso se haya optado por perfeccionar el contrato con una orden de servicios.



ANEXO N° 2

DECLARACIÓN JURADA
(ART. 52 DEL REGLAMENTO DE LA LEY DE CONTRATACIONES DEL ESTADO)

Señores

COMITÉ DE SELECCIÓN

ADJUDICACIÓN SIMPLIFICADA N° AS-SM-19-2021-AMSAC-1

Presente.-

Mediante el presente el suscrito, postor y/o Representante Legal de [CONSIGNAR EN CASO DE SER PERSONA JURÍDICA], declaro bajo juramento:

- i. No haber incurrido y me obligo a no incurrir en actos de corrupción, así como a respetar el principio de integridad.
- ii. No tener impedimento para postular en el procedimiento de selección ni para contratar con el Estado, conforme al artículo 11 de la Ley de Contrataciones del Estado.
- iii. Conocer las sanciones contenidas en la Ley de Contrataciones del Estado y su Reglamento, así como las disposiciones aplicables de la Ley N° 27444, Ley del Procedimiento Administrativo General.
- iv. Participar en el presente proceso de contratación en forma independiente sin mediar consulta, comunicación, acuerdo, arreglo o convenio con ningún proveedor; y, conocer las disposiciones del Decreto Legislativo N° 1034, Decreto Legislativo que aprueba la Ley de Represión de Conductas Anticompetitivas.
- v. Conocer, aceptar y someterme a las bases, condiciones y reglas del procedimiento de selección.
- vi. Ser responsable de la veracidad de los documentos e información que presento en el presente procedimiento de selección.
- vii. Comprometerme a mantener la oferta presentada durante el procedimiento de selección y a perfeccionar el contrato, en caso de resultar favorecido con la buena pro.

[CONSIGNAR CIUDAD Y FECHA]

.....
**Firma, Nombres y Apellidos del postor o
Representante legal, según corresponda**

Importante

En el caso de consorcios, cada integrante debe presentar esta declaración jurada, salvo que sea presentada por el representante común del consorcio.



ANEXO N° 3

DECLARACIÓN JURADA DE CUMPLIMIENTO DE LOS TÉRMINOS DE REFERENCIA

Señores

COMITÉ DE SELECCIÓN

ADJUDICACIÓN SIMPLIFICADA N° AS-SM-19-2021-AMSAC-1

Presente.-

Es grato dirigirme a usted, para hacer de su conocimiento que luego de haber examinado las bases y demás documentos del procedimiento de la referencia y, conociendo todos los alcances y las condiciones detalladas en dichos documentos, el postor que suscribe ofrece el **SERVICIO DE REVEGETACIÓN DE LOS PASIVOS AMBIENTALES MINEROS DE LA EX UNIDAD MINERA SAN ANTONIO DE ESQUILACHE, SAN ANTONIO, PUNO** de conformidad con los Términos de Referencia que se indican en el numeral 3.1 del Capítulo III de la sección específica de las bases y los documentos del procedimiento.

[CONSIGNAR CIUDAD Y FECHA]

.....
**Firma, Nombres y Apellidos del postor o
Representante legal o común, según corresponda**



ANEXO N° 4

DECLARACIÓN JURADA DE PLAZO DE PRESTACIÓN DEL SERVICIO

Señores

COMITÉ DE SELECCIÓN

ADJUDICACIÓN SIMPLIFICADA N° AS-SM-19-2021-AMSAC-1

Presente.-

Mediante el presente, con pleno conocimiento de las condiciones que se exigen en las bases del procedimiento de la referencia, me comprometo a prestar el servicio objeto del presente procedimiento de selección en el plazo de [CONSIGNAR EL PLAZO OFERTADO].

[CONSIGNAR CIUDAD Y FECHA]

.....
**Firma, Nombres y Apellidos del postor o
Representante legal o común, según corresponda**



ANEXO N° 5

PROMESA DE CONSORCIO

(Sólo para el caso en que un consorcio se presente como postor)

Señores

COMITÉ DE SELECCIÓN

ADJUDICACIÓN SIMPLIFICADA N° AS-SM-19-2021-AMSAC-1

Presente.-

Los suscritos declaramos expresamente que hemos convenido en forma irrevocable, durante el lapso que dure el procedimiento de selección, para presentar una oferta conjunta a la **ADJUDICACIÓN SIMPLIFICADA N° AS-SM-19-2021-AMSAC-1**.

Asimismo, en caso de obtener la buena pro, nos comprometemos a formalizar el contrato de consorcio, de conformidad con lo establecido por el artículo 140 del Reglamento de la Ley de Contrataciones del Estado, bajo las siguientes condiciones:

a) Integrantes del consorcio

1. [NOMBRE, DENOMINACIÓN O RAZÓN SOCIAL DEL CONSORCIADO 1].
2. [NOMBRE, DENOMINACIÓN O RAZÓN SOCIAL DEL CONSORCIADO 2].

b) Designamos a [CONSIGNAR NOMBRES Y APELLIDOS DEL REPRESENTANTE COMÚN], identificado con [CONSIGNAR TIPO DE DOCUMENTO DE IDENTIDAD] N° [CONSIGNAR NÚMERO DE DOCUMENTO DE IDENTIDAD], como representante común del consorcio para efectos de participar en todos los actos referidos al procedimiento de selección, suscripción y ejecución del contrato correspondiente con [CONSIGNAR NOMBRE DE LA ENTIDAD].

Asimismo, declaramos que el representante común del consorcio no se encuentra impedido, inhabilitado ni suspendido para contratar con el Estado.

c) Fijamos nuestro domicilio legal común en [.....].

d) Las obligaciones que corresponden a cada uno de los integrantes del consorcio son las siguientes:

1. OBLIGACIONES DE [NOMBRE, DENOMINACIÓN O RAZÓN SOCIAL DEL CONSORCIADO 1] [%]²⁴

[DESCRIBIR LAS OBLIGACIONES DEL CONSORCIADO 1]

2. OBLIGACIONES DE [NOMBRE, DENOMINACIÓN O RAZÓN SOCIAL DEL CONSORCIADO 2] [%]²⁵

[DESCRIBIR LAS OBLIGACIONES DEL CONSORCIADO 2]

TOTAL OBLIGACIONES 100%²⁶

²⁴ Consignar únicamente el porcentaje total de las obligaciones, el cual debe ser expresado en número entero, sin decimales.

²⁵ Consignar únicamente el porcentaje total de las obligaciones, el cual debe ser expresado en número entero, sin decimales.

²⁶ Este porcentaje corresponde a la sumatoria de los porcentajes de las obligaciones de cada uno de los integrantes del consorcio.



[CONSIGNAR CIUDAD Y FECHA]

.....
Consortiado 1
Nombres, apellidos y firma del Consortiado 1
o de su Representante Legal
Tipo y N° de Documento de Identidad

.....
Consortiado 2
Nombres, apellidos y firma del Consortiado 2
o de su Representante Legal
Tipo y N° de Documento de Identidad

Importante

- De conformidad con el artículo 52 del Reglamento, las firmas de los integrantes del consorcio deben ser legalizadas.
- La Promesa Formal de Consorcio debe contener la información que señala el numeral 7.4.2, del punto 1° - Contenido Mínimo, literales a), b), c), d) y e), de la Directiva 005-2019-OSCE/CD. La omisión del contenido mínimo en la promesa formal de consorcio no es subsanable. Salvo la legalización de las firmas en la promesa de consorcio.
- EN VIRTUD A LAS DISPOSICIONES Y ALCANCES DE LA RESOLUCIÓN N° 8494-2017/Ra-INDECOPI, EMITIDA POR INDECOPI CIRCUNSCRITA AL REGISTRO DE LA MARCA "ACTIVOS MINEROS S.A.C. - AMSAC" Y A EFECTOS DE PREVENIR CONTINGENCIAS ADMINISTRATIVAS DERIVADAS RESPECTO A DICHO REGISTRO, SE INSTA A LOS POSTORES A NO CONSTITUIR CONSORCIOS BAJO NOMENCLATURA ALGUNA QUE AÑADA LAS SIGLAS "AMSAC"



ANEXO N° 6

PRECIO DE LA OFERTA

Señores

COMITÉ DE SELECCIÓN

ADJUDICACIÓN SIMPLIFICADA N° AS-SM-19-2021-AMSAC-1

Presente.-

Es grato dirigirme a usted, para hacer de su conocimiento que, de acuerdo con las bases, mi oferta es la siguiente:

Ítem	Descripción	Unidad	Cantidad	P. Unitario	SUB TOTAL
1	TRABAJOS PROVISIONALES Y/O PRELIMINARES				
1.01	MOVILIZACION Y DESMOVILIZACION DE EQUIPOS	glb	1.00		
1.02	FLETE POR TRANSPORTE DE MATERIALES	glb	1.00		
2	PASTOS NATIVOS				
2.01	SELECCION, ACOPIO Y TRASLADO DE PASTOS NATIVOS	m2	42,617.89		
2.02	SEMBRIO DE PASTOS NATIVOS	m2	42,617.89		
3	MANEJO AMBIENTAL				
3.01	MANEJO DE RESIDUOS	glb	1.00		
COSTO DIRECTO					
GASTOS GENERALES					
UTILIDAD					
SUB TOTAL					
IGV					
TOTAL					

El precio de la oferta en SOLES incluye todos los tributos, seguros, transporte, inspecciones, pruebas y, de ser el caso, los costos laborales conforme a la legislación vigente, así como cualquier otro concepto que pueda tener incidencia sobre el costo del servicio a contratar; excepto la de aquellos postores que gocen de alguna exoneración legal, no incluirán en el precio de su oferta los tributos respectivos.

[CONSIGNAR CIUDAD Y FECHA]

.....
**Firma, Nombres y Apellidos del postor o
Representante legal o común, según corresponda**

Importante para la Entidad

- *Tratándose la contratación bajo el sistema de **PRECIOS UNITARIOS**, el POSTOR DEBERÁ ADJUNTAR EN SU PROPUESTA TÉCNICA este anexo. El precio total de su oferta debe registrarse directamente en el SEACE.*
- *La propuesta económica debe incluir todos impuestos, así como cualquier otro concepto que le sea aplicable al objeto de contrato. AMSAC no reconocerá pago adicional de ninguna naturaleza*
- *No cabe subsanación alguna por omisiones o errores en la propuesta económica, salvo efectos de foliación y de rubrica en cada una de los folios que compone la oferta. En caso de divergencia entre el precio ofertado en números y letras, prevalece lo indicado en letras.*
- *El comité de selección verificará las OPERACIONES ARITMÉTICAS de la propuesta que obtuvo el mayor puntaje total y, de existir alguna incorrección, el comité corregirá a fin de consignar el monto correcto y asignarle el lugar que le corresponda. Dicha corrección debe figurar expresamente en el acta respectiva.*
- *El postor que goce de alguna exoneración legal, debe indicar que su oferta no incluye el tributo materia de la exoneración, debiendo incluir el siguiente texto:*
- *"Mi oferta no incluye [CONSIGNAR EL TRIBUTO MATERIA DE LA EXONERACIÓN]"*.



ANEXO N° 7

EXPERIENCIA DEL POSTOR EN LA ESPECIALIDAD

Señores
COMITÉ DE SELECCIÓN
ADJUDICACIÓN SIMPLIFICADA N° AS-SM-19-2021-AMSAC-1
Presente.-

Mediante el presente, el suscrito detalla la siguiente EXPERIENCIA EN LA ESPECIALIDAD:

N°	CLIENTE	OBJETO DEL CONTRATO	N° CONTRATO / O/S / COMPROBANTE DE PAGO	FECHA DEL CONTRATO O CP ²⁷	FECHA DE LA CONFORMIDAD DE SER EL CASO ²⁸	EXPERIENCIA PROVENIENTE ²⁹ DE:	MONEDA	IMPORTE ^{30 31}	TIPO DE CAMBIO VENTA ³²	MONTO FACTURADO ACUMULADO ³³
1										

²⁷ Se refiere a la fecha de suscripción del contrato, de la emisión de la Orden de Servicios o de cancelación del comprobante de pago, según corresponda.

²⁸ Únicamente, cuando la fecha del perfeccionamiento del contrato, sea previa a los ocho (8) años anteriores a la fecha de presentación de ofertas, caso en el cual el postor debe acreditar que la conformidad se emitió dentro de dicho periodo.

²⁹ Si el titular de la experiencia no es el postor, consignar si dicha experiencia corresponde a la matriz en caso que el postor sea sucursal, o fue transmitida por reorganización societaria, debiendo acompañar la documentación sustentatoria correspondiente. Al respecto, según la Opinión N° 216-2017/DTN "Considerando que la sociedad matriz y la sucursal constituyen la misma persona jurídica, la sucursal puede acreditar como suya la experiencia de su matriz". Del mismo modo, según lo previsto en la Opinión N° 010-2013/DTN, "... en una operación de reorganización societaria que comprende tanto una fusión como una escisión, la sociedad resultante podrá acreditar como suya la experiencia de la sociedad incorporada o absorbida, que se extingue producto de la fusión; asimismo, si en virtud de la escisión se transfiere un bloque patrimonial consistente en una línea de negocio completa, la sociedad resultante podrá emplear la experiencia transmitida, como consecuencia de la reorganización societaria antes descrita, en los futuros procesos de selección en los que participe".

³⁰ En aplicación del principio de **IGUALDAD DE TRATO** y comparar adecuadamente el monto facturado acreditado por el postor, este será actualizado a la fecha a través del **Índice de Precio al Consumidor (IPC)**, correspondiente a la fecha de suscripción del contrato, de la emisión de la Orden de Servicios o de cancelación del comprobante de pago, según corresponda (<http://www.sunat.gob.pe/indicestajas/>). **Formula:** dividir el IPC de la fecha actual con el IPC de la fecha del contrato y multiplicar por el monto del contrato, comprobante de pago, monto de conformidad, según corresponda.

³¹ Se refiere al monto del contrato ejecutado incluido adicionales y reducciones, de ser el caso.

³² El tipo de cambio venta debe corresponder al publicado por la SBS correspondiente a la fecha de suscripción del contrato, de la emisión de la Orden de Servicios o de cancelación del comprobante de pago, según corresponda.

³³ Consignar en la moneda establecida en las bases.



Nº	CLIENTE	OBJETO DEL CONTRATO	Nº CONTRATO / O/S / COMPROBANTE DE PAGO	FECHA DEL CONTRATO O CP ²⁷	FECHA DE LA CONFORMIDAD DE SER EL CASO ²⁸	EXPERIENCIA PROVENIENTE ²⁹ DE:	MONEDA	IMPORTE ^{30 31}	TIPO DE CAMBIO VENTA ³²	MONTO FACTURADO ACUMULADO ³³
2										
3										
4										
5										
6										
7										
8										
9										
10										
...										
20										
TOTAL										

[CONSIGNAR CIUDAD Y FECHA]

.....
Firma, Nombres y Apellidos del postor o
Representante legal o común, según corresponda



ANEXO N° 8

**DECLARACIÓN JURADA
(NUMERAL 49.4 DEL ARTÍCULO 49 DEL REGLAMENTO)**

Señores
COMITÉ DE SELECCIÓN
ADJUDICACIÓN SIMPLIFICADA N° AS-SM-19-2021-AMSAC-1
Presente.-

Mediante el presente el suscrito, postor y/o Representante Legal de [CONSIGNAR EN CASO DE SER PERSONA JURÍDICA], declaro que la experiencia que acredito de la empresa [CONSIGNAR LA DENOMINACIÓN DE LA PERSONA JURÍDICA] como consecuencia de una reorganización societaria, no se encuentra en el supuesto establecido en el numeral 49.4 del artículo 49 del Reglamento.

[CONSIGNAR CIUDAD Y FECHA]

.....
**Firma, Nombres y Apellidos del postor o
Representante legal, según corresponda**

Importante

A efectos de cautelar la veracidad de esta declaración, el postor puede verificar la información de la Relación de Proveedores Sancionados por el Tribunal de Contrataciones del Estado con Sanción Vigente en <http://portal.osce.gob.pe/rnp/content/relación-de-proveedores-sancionados>.

También le asiste dicha facultad al órgano encargado de las contrataciones o al órgano de la Entidad al que se le haya asignado la función de verificación de la oferta presentada por el postor ganador de la buena pro.



ANEXO N° 9

SOLICITUD DE BONIFICACIÓN DEL CINCO POR CIENTO (5%) POR TENER LA CONDICIÓN DE MICRO Y PEQUEÑA EMPRESA

Señores

COMITÉ DE SELECCIÓN

ADJUDICACIÓN SIMPLIFICADA N° AS-SM-19-2021-AMSAC-1

Presente.-

Mediante el presente el suscrito, postor y/o Representante legal de [CONSIGNAR EN CASO DE SER PERSONA JURÍDICA], solicito la asignación de la bonificación del cinco por ciento (5%) sobre el puntaje total obtenido, debido a que mi representada cuenta con la condición de micro y pequeña empresa.

[CONSIGNAR CIUDAD Y FECHA]

.....
**Firma, Nombres y Apellidos del postor o
Representante legal o común, según corresponda**

Importante

- *Para asignar la bonificación, el órgano encargado de las contrataciones o comité de selección, según corresponda, verifica la página web del Ministerio de Trabajo y Promoción del Empleo en la sección consulta de empresas acreditadas en el REMYPE en el link <http://www2.trabajo.gob.pe/servicios-en-linea-2-2/>.*
- *Para que un consorcio pueda acceder a la bonificación, cada uno de sus integrantes debe cumplir con la condición de micro y pequeña empresa.*



ANEXO N° 10

CARTA DE AUTORIZACIÓN
(Solo el Ganador de la Buena Pro)

(Para el pago con abonos en la cuenta bancaria del proveedor)

Señores

COMITÉ DE SELECCIÓN

ADJUDICACIÓN SIMPLIFICADA N° AS-SM-19-2021-AMSAC-1

Presente. -

De nuestra consideración,

Asunto: Autorización para el pago con abonos en cuenta

Por medio de la presente, comunico a usted, que el número de Código de Cuenta Interbancario (CCI) de la empresa [NOMBRE O RAZÓN SOCIAL], el cual represento, es el que se detalla; Así como el nombre o razón social del proveedor titular de la cuenta.

Agradeciéndole se sirva disponer lo conveniente de manera que los pagos a nombre de mi representada sean abonados en la cuenta que corresponde al indicado CCI.

Titular de la cuenta	
Tipo de cuenta	
Número de cuenta	-
CCI (20 dígitos)	
Moneda	
Banco	
Cta. de Detracción (Bco. de la nación)	

Asimismo, dejo constancia que la factura o recibo por honorarios a ser emitida por el suscrito (o mi representada), una vez cumplida o atendida la correspondiente Orden de Compra y/o Servicio o las prestaciones en bienes y/o servicios materia del contrato quedará cancelada para todos sus efectos mediante la sola acreditación del importe de la referida factura a favor de la cuenta en la entidad bancaria a que se refiere el primer párrafo de la presente.

[CONSIGNAR CIUDAD Y FECHA]

.....
Firma, Nombres y Apellidos del postor o
Representante legal o común, según corresponda