

# ANEXO

# 01

(Fichas Técnicas)

Nº	EP - COLOGE - SINTE	ESPECIFICACIONES TÉCNICAS
	DEPARTAMENTO DE ABSTECIMIENTO CLASE II	TERNO DE LANILLA (SACO Y PANTALÓN) PARA PERSONAL DE INTELIGENCIA EP
	CARACTERÍSTICAS	DESCRIPCIÓN
1.	<b>MATERIAL</b> Tela de lanilla Composición Lana Poliéster Tipo Armadura Tejido Peso (g/m²) Título de hilos (Nm) Urdimbre Trama Densidad (hilos/cm.) Urdimbre Trama Estabilidad dimensional Urdimbre Trama Color Solidez del color (mínimo) A la luz Al sudor ácido Al sudor alcalino Al frote seco Al frote húmedo Al lavado seco Acabado <b>Forro interior del saco</b> Composición Tipo Armadura Peso (g/m²) Color <b>Tela para bolsillos</b> Composición Algodón Poliéster Peso (g/m²)* Color <b>Armado de cuello</b> Composición Cuello superior Cuello inferior Color <b>Armado de hombros</b> Hombrera pre fabricada Composición Relleno Tapas	25% +/- 5%. 75% +/- 5%. Tafetán. 1x1. Plano. 197 g. +/- 5%. 2/48 +/- 5%. 2/48 +/- 5%. 21 +/- 2. 20 +/- 2. -1.0% máximo -0.5% máximo. A requerimiento de la unidad. 3.5 mínimo ( AATCC-16 ) escala de grises. 3.5 mínimo ( AATCC-15 ) 3.5 mínimo ( AATCC-15 ) 4.0 mínimo ( AATCC-8 ) 3.5 mínimo ( AATCC-8 ) 4.0 mínimo ( AATCC-132 ) Termofijado y decatizado. Poliéster 100%. Tafeta labrada. 1x1. 65.60 g. +/- 5%. Al tono del color de la tela. Popelina bolsillera. 65% +/- 5%. 35% +/- 5%. 109 g. +/- 5%. Al tono del color de la tela. Fusionado con entretela tejida. Con fieltro de pelón compactado para cuello. Al tono del color de la tela. Fibras de algodón 100%, color natural. Tela no tejida de fibra de poliéster 100%, color negro.

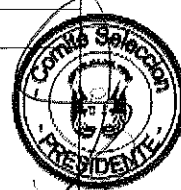

Espesor	5 +/- 1 mm.
Armado de pecho	
Plastón	Entretela compactada para armado de pecho.
Botones	
Composición	Poliéster 100%.
Tipo	Redondo de 4 agujeros.
Dimensiones	
Para saco	De 24 y 32 líneas tipo "sastre"
Para pantalón	De 22 líneas
Color	Al tono del color de la tela (color en masa no pintado).
Cremallera	
Composición	Bronce.
Tipo	Diente fino.
Largo	De acuerdo a talla.
Color	Dorado.
Ganchos metálicos	
Composición	Fierro niquelado.
Acabado	Niquelado.
Tipo	Hembra/macho.
Espesor de plancha	0.2 +/- 0.05 mm.
Color	Plateado.
Cinta elasticada (pantalón)	
Composición	Material sintético.
Tipo	Con elástico visible.
Ancho	2.0 +/- 0.2 cm.
Ban roll	
Composición	Poliéster 100%.
Pretina interior	
Composición	Algodón poliéster (diverso tipo de composición).
Tipo	Popelina.
Color	Al tono del color de la tela.
Hilo de costura	
Composición	Poliéster 100%.
Título	40/2 Ne.
Color	Al tono del color de la tela.
Portaternos	
Composición	Cambrel.

## 2. CONFECCIÓN

Modelo	Terno tipo clásico para el personal militar de Inteligencia EP varón juego de Saco y Pantalón.
SACO	
Modelo	Saco clásico de 2 botones, de corte moderno y anatómico con la abertura posterior.
Cuello	
Descripción	El cuello debe ser simétrico, armado en 3 piezas: Cuello, Pie de cuello y Fieltro.
Cuello	Fusionado con entretela tejida rígida.
Pie de cuello	Fusionado con entretela tejida rígida, se une al cuello a 6 +/- 1 mm., lleva pespunte por lado de 2 +/- 0.5 mm.
Fieltro	Ubicado en la parte inferior a tono de la tela; unido con el exterior en costura zig-zag estilo sastre. Lleva pespunte hilván en contorno a tono de la tela de 4-5 puntada por pulgada.



Presilla colgador	Al centro de cuello lleva un cintillo de etiqueta colgador con marca bordada, con un ancho de 1.2 +/- 0.2 cm., pegado con atraque costura recta en los extremos.
<b>Delanteros</b>	Forrados interiormente con tela tafeta labrada.
Descripción	Media luna de tela, ribetear con forro de cuerpo a 6 +/- 1 mm ancho.
Protector axilar	Armando de 2 piezas, plástica y pelón compactado, deberán estar unidas con puntada zig-zag, además una tira fusionable tejido extremo cosido con máquina recta.
Plastón	Tipo pistola, lleva pespunte tipo "hilván" (cadeneta reverso), la vuelta se une con el delantero con costura recta.
Vuelta	Ancho de 6 +/- 0.3 cm.
Solapa	En el interior será fusionado con entretela tejida. En la parte externa, extremo superior del lado izquierdo llevará un ojal bordado tipo "ojo de chanco" de 2.2 +/- 0.2 cm., con atraque vertical 5 +/- 1 mm. (sin corte) de color a tono de la tela principal.
<b>Delantero izquierdo</b>	
Cara exterior	Fusionada con entretela tejida fusionable rígida.
Descripción	Lleva pinza armada en costura recta, llevará un refuerzo de entreteja en la parte interna superior cubriendo la punta de pinza.
Bolsillo cartera	En la parte superior del delantero izquierdo llevará un bolsillo cartera de 11 +/- 0.5 cm. de largo por 2.5 +/- 0.3 cm. de alto, varía según tallas.
Ojales delanteros	La bolsa de bolsillo será en popelina bolsillera de color al tono de la tela, cerrado con costura recta en los costados. En la parte central debe llevar 2 ojales bordados tipo "ojo de chanco" el cual tiene una medida de 3 +/- 0.3 cm. bordado, con corte de 2.3 +/- 0.2 cm. y atraque vertical 5 +/- 1 mm., simétricos y equidistantes, los ojales deben estar colocados de manera simétrica uno debajo del otro.
Bolsillo inferior izquierdo tipo "ojal"	En la parte inferior llevará un bolsillo tipo "ojal" con vivos de tela de 6 +/- 1 mm. por lado y abertura de 16 +/- 0.5 cm. Llevará una tapa de 2.5 +/- 0.5 cm. incluyendo el vivo, esta consta de 2 partes: parte superior de la misma tela, la cual está reforzado con entretela tejida fusionable y la contratapa es de forro, la bolsa de bolsillo será de popelina bolsillera al tono de la tela, cerrado con costura recta.
Bolsillos internos	Bolsillo superior porta documento tipo "ojal" con vivo de 6 +/- 1 mm. cada uno, con abertura de 13.5 +/- 0.5 cm. Lleva una tapa botón en forma triangular de forro, el cual está insertado un ojalillo tipo "flecha" de forro y un botón de 24 líneas centrado para mayor seguridad.
Cara interior	
Descripción	Bolsa de bolsillo será de popelina bolsillero al tono de la tela, cerrado con recta en los costados.
Porta lapicero	Tipo "ojal" con vivo de tela de 6 +/- 1 mm. cada vivo con abertura de 4 +/- 0.5 cm. y la bolsa de bolsillo cerrado con costura recta en los costados.
Bolsillo cigarrera	Tipo "ojal" con vivos de tela de 6 +/- 1 mm., cada vivo, con abertura de 10.5 +/- 0.5 cm. Lleva un pespunte al contorno a 2 +/- 0.5 mm., la bolsa de bolsillo será de popelina bolsillera al tono y de la tela cerrado con costura recta en los costados.



Delantero derecho	
Cara exterior	
Descripción	Deberá estar fusionado con entretela tejida. Lleva pinza armada con costura recta, llevará un refuerzo de entretela tejida en la parte interna superior.
Botones delanteros	En la parte central deben llevar 2 botones de 32 líneas al tono de la tela principal ubicado de manera simétrica uno debajo del otro.
Bolsillo Inferior derecho tipo ojal	En la parte inferior llevará un bolsillo tipo "ojal" con vivos de tela de 6 +/- 1 mm. por lado y abertura de 16 +/- 0.5 cm., lleva atraque "marcha luna" al tono de la tela principal. Llevará una tapa conformada de 2 partes, la parte superior de la misma tela, la cual esta reforzado con entretela tejida fusionable y la parte o contratapa es de forro, la medida de esta tapa es 5 +/- 0.5 cm. de alto incluyendo el vivo. La tapa lleva pespunte tipo "hilván" de 4 puntadas por pulgada, la bolsa de bolsillo será de popelina bolsillera al tono de la tela, cerrado con costura recta. Lleva internamente, bolsillo relojero inferior derecho en la parte interna de popelina bolsillera el cual estará bastillado a 1 +/- 0.2 cm. pegado con costura recta a 2 +/- 0.5 mm.
Bolsillo adicional derecho exterior	Un bolsillo tipo ojal con vivos de tela de 6 +/- 1 mm. por lado, bolsa de bolsillo será de popelina bolsillera de color al tono de la tela.
Bolsillo interno	Bolsillo superior porta documentó tipo "ojal" con vivo de 6 +/- 1 mm. cada uno, con abertura de 16 +/- 0.5 cm. Lleva una tapa botón triangular de forro insertado con un ojaillo tipo "flecha" de forro y 1 botón de 24 líneas centrado para mayor seguridad. Bolsa de bolsillo será de popelina bolsillero al tono del color de la tela, cerrado con costura recta en los costados. Adicionalmente se colocarán los botones de repuesto, un botón de 32 líneas y un botón de 24 líneas a un extremo del bolsillo.
Costadillo	
Descripción	Estará unido al delantero a 1 +/- 0.2 cm. y a la espalda a 2 +/- 0.3 cm., el cual permitirá un mejor entalle, llevará como refuerzo entretela no tejida en la parte superior (sisa) y en la parte inferior (basta).
Espalda	
Descripción	Con una abertura. La espalda tendrá un corte anatómico, unir con costura recta a 2 +/- 0.3 cm. por lado, lleva entretela no tejida fusionado en la parte superior y la parte inferior (basta y aberturas).
Forro de la espalda	De 2 piezas unidas con costura recta, armar fuelle de 2 +/- 0.3 cm. de profundidad con recta.
Abertura posterior	Lleva abertura central, con una longitud que varía según talla.
Mangas	
Descripción	La manga mayor y menor (tela y forro) será unido con costura recta a 1 +/- 2 cm., lleva interiormente un forro de tafeta labrada. En la parte inferior, llevara 4 ojales bordados (sin corte) de 2.5 +/- 0.3 cm. de largo, pegar 4 botones diseño montados de 24 líneas al tono de la tela, la boca manga será tipo "martillo abierto" (el cual será reforzado con entretela no tejida fisionable). La cabeza de manga, basta y refuerzo de ojal, está fusionada con entretela no tejida. Lleva chorrera de plástica cortado al sesgo, para mantener caída de la manga perfecta.



Hombros	Unir con costura recta en la parte inferior lleva hombreras, estas deben ser anatómica prefabricadas de algodón (una a cada lado).
Sisa	Unión de manga y cuerpo con costura recta a 1 +/- 0.2 cm. tela y forro.
Basta	
Descripción	De ruedo interior (tela y forro) de 4 +/- 0.5 cm.
Costuras	Costura con máquina recta.
Laterales	Costura con máquina recta.
Mangas	Remallados con máquina ojaladora.
Ojales	34 - 36 - 38 - 40 - 42 - 44.
Tallas	
<b>PANTALÓN</b>	
Modelo	Recto clásico sin pliegues, con 2 bolsillos laterales, 2 bolsillos posteriores y un bolsillo secreto.
Cintura	
Descripción	Pretina de 3.5 +/- 0.2 cm. (ancho terminado), acabado de 2 piezas (izquierda y derecha), con un bolsillo secreto en el delantero derecho.
Presillas	Llevará 6 presillas insertadas de 1 +/- 0.1 cm. ancho y alto de 5 +/- 0.5 cm., debidamente atracados al ancho de la presilla en parte inferior oculto y exterior externo. Las presillas estarán distribuidas 2 en el delantero, 2 en los laterales y 2 en la parte posterior.
Armado de pretina pre fabricada	Lleva entreteja tejida fisionable color negra; adherida a la tela.  Internamente lleva una entreteja tejida rígida especial para pretinas, color blanco de 3.8 +/- 0.2 cm. de ancho como refuerzo, 2 cortes de forro en popelina de la misma calidad del bolsillo cortados a 45° y 1° cortado al hilo. También lleva cinta elasticada de 2 cm. de ancho, unir a la pretina de tela exterior con pretina pre-fabricada de forro interior en costura recta. Con corchete de metal inoxidable y colocar botón de 24 líneas de ajuste interno que se unirá con el ojal de la pretina, lleva botón de repuesto.
Lado izquierdo	
Bolsillo secreto	Ubicado en el lado superior de la pretina derecha, tiene 7.5 +/- 0.5 cm. de abertura útil (varía según tallas). El bolsillo llevará atraque vertical de 1 +/- 0.1 cm. a los extremos, estará unido a la pretina en costura recta, cerrar con remalle y puntada de seguridad, la bolsa del bolsillo secreto será de la misma tela de cuerpo.
Gareta	Fusionado con entreteja no tejida gris. Acabado interno ribeteado a 6 +/- 1 mm. con popelina bolsillera unido al delantero con costura recta a 1 +/- 0.2 cm. y pespuntado a 2 +/- 0.5 mm., lleva insertada la etiqueta de procedencia e instrucciones de lavado, unido con el cierre de metal al tono de la tela pegado con costura recta ancho de figurado de 3.5 +/- 0.5 cm.; en la parte inferior, llevará un atraque horizontal de 1 +/- 0.2 cm.
Garetón	Fusionado con entreteja no tejida gris. Embolsado con forro de la misma tela del bolsillo, unido al cierre de metal y delantero con costura de 1 +/- 0.2 cm.
Delantero	
Bolsillos delanteros	Con abertura sesgada y pespunte a 2 +/- 0.5 mm., colocar atraque horizontal de 6 +/- 1 mm. en los extremos de boca de los bolsillos. La bolsa de bolsillo será en popelina bolsillero y será ribeteado con doble puntada cadeneta.

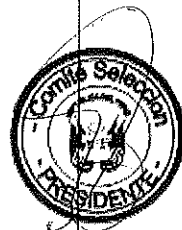

Vuelta de los bolsillos delanteros	Lleva 2 pinzas en cada lado y un bolsillo tipo "ojal", la parte superior de la pretina, con ensanche de costura de 3 +/- 0.5 cm. por lado, terminando en la entrepierna a 1.5 +/- 0.2 cm.
Posterior	Vuelta será con la tela de cuerpo con orillo de la tela, pegada al forro con pespunte de 2 +/- 0.5 mm.
Tiro de fundillos	Acabado del tiro fundillo orillado (remalle de 5 +/- 1 mm.).
Bolsillos posteriores	Con 2 bolsillos tipo ojal de 6 +/- 1 mm. cada vivo; con atraque vertical de 1.5 +/- 0.2 cm., fusionado con entretela tejida.
	La bolsa de bolsillo será en popelina bolsillero y será ribeteado con doble puntada cadeneta, el material del ribeteado será en popelina bolsillera.
	Lleva ojal centrado de 2.5 +/- 0.2 cm. con atraque vertical y botón de 24 líneas uno por lado.
Protector de tiros	En el cruce delantero y fundillos llevará un rombo cerrado de popelina fijado con el garetón en costura recta y fijado a la entrepierna con atraque de 1 +/- 0.2 cm. a cada lado.
Costado y entrepierna Descripción	Orillados de 5 +/- 1 mm. y unido con ensanche 1.5 +/- 0.2 cm. de los costados y 1.5 +/- 0.2 cm. en la entrepierna con costura cadeneta.
Basta	De 5 +/- 0.5 cm. de alto (IR) con máquina bastera invisible.
Descripción	30 - 32 - 34 - 36 - 38 - 40.
Tallas	
Uniones	
Delantero	Unión a 1 +/- 0.2 cm. por lado con costura cadeneta y ambos orillos orillados con remalle simple a 5 +/- 0.5 mm.
Posterior	Unión a 1 +/- 0.2 cm. por lado con costura cadeneta y ambos orillos orillados con remalle simple a 5 +/- 0.5 mm.
Laterales	Unión a 1 +/- 0.2 cm. por lado con costura cadeneta y ambos orillos orillados con remalle simple a 5 +/- 0.5 mm.
	Un pespunte lateral con tumbado hacia el posterior o fundillo.
Entrepierna	Unión a 1 +/- 0.2 cm. por lado con costura cadeneta y ambos orillos orillados con remalle simple a 5 +/- 0.5 mm.
3. ACABADO Artículo terminado	Exento de defectos en material y confección. Excelente presentación. Material metálico sin bordes ni rebabas. La prenda debe estar planchada y vaporizada.
Tela	Tejido uniforme. La tela no debe tener defectos de fabricación tales como hilos corridos, hilos sueltos, motas, etc., los cuales afecten la calidad de bien.
Costuras	Las costuras deben ser parejas, alineadas y continuas, exenta de torcidos, sin hilos flojos o sueltos, sin arrugas, ni fruncidos, ni hilos corridos.
Saco	Las costuras deben de ser de 11-12 puntadas por pulgadas.
Pantalón	Las costuras deben de ser de 11 puntadas por pulgadas.
	Las costuras en los tiros no deben tener empalmes.
	Las costuras de los forros internos tanto en las mangas como en las piernas deben de estar alineadas.
Forro interior	El artículo terminado no debe presentar torsiones en el forro interno.
Unidad de medida	Juego.
4. PRESENTACIÓN	
Embalaje	En portaterno.



Etiquetado	Etiqueta técnica, de talla y de marca, según NTP N° 231.400 - 2009 "Etiquetado para prendas de vestir y ropa para el hogar".
Leyenda	Adicionalmente al etiquetado, en un lugar visible de la parte interna de la prenda, llevará en forma obligatoria una LEYENDA según el siguiente detalle: <p style="text-align: center;">"( proceso ) N° ..... - ( año )"  "PROHIBIDA SU VENTA"</p> Esta leyenda deberá de estar colocada o grabada directamente en la prenda, en letra "arial" en forma clara y legible.
Caja para entrega	Este artículo irá junto con los demás que conforman este paquete para entrega al usuario, en una caja de cartón de embalaje, de 2 +/- 0.5 mm. de espesor y de dimensiones: 51 +/- 0.5 cm. de largo, 41 +/- 0.5 cm. de ancho y 15.5 +/- 0.5 cm. de alto, debidamente embalado y con el nombre del usuario impreso en la cara lateral de mayor extensión, en letra clara y legible.  Además el conjunto de 10 de estas cajas, irán en una caja máster con los nombres impresos de los 10 usuarios correspondientes.





# ESPECIFICACIONES TÉCNICAS

EP  
COLOGE

TERNO DE LANILLA (SAGO Y PANTALÓN) PARA PERSONAL DE  
INTELIGENCIA EP - SAGO

SINTE  
DPTO DE ABASTO  
CLASE II

Gráfico: 001 de 002

E FIGURA 1: VISTA DEL TERNITO  
CANTONERA DE LA MANEJA  
DE LA MANEJA DE LA MANEJA

CANTONERA DE LA MANEJA  
CANTONERA DE LA MANEJA  
CANTONERA DE LA MANEJA

DELANTEROS INTERIORES  
DELANTEROS INTERIORES

DELANTERO DE PUCHO  
DELANTERO DE PUCHO  
DELANTERO DE PUCHO

ATRAQUE DE LA MANEJA  
A TONO DE TELA

MANEJA TIPO MANEJA  
ABIERTO LA MANEJA  
ABIERTO LA MANEJA

MEDIDA DE CANTONERA Y BOLSILLO



MEDIDA DE CANTONERA Y BOLSILLO



MEDIDA DE CANTONERA Y BOLSILLO

CENTRO DE ESPALDA  
CENTRO DE ESPALDA  
CENTRO DE ESPALDA

COSTADO  
COSTADO  
COSTADO

COSTADO UNIDO CON  
LA PIEZA DE ESPALDA  
COSTADO UNIDO CON  
LA PIEZA DE ESPALDA

ANCHO DE MANEJA 1.12

ANCHO DE MANEJA 1.12

BOLSILLO CARTERA



DELANTERO PUCHO  
DELANTERO PUCHO  
DELANTERO PUCHO

MEDIDA DE CANTONERA

1.12

1.12

BOLSILLO INTERIORES  
BOLSILLO INTERIORES  
BOLSILLO INTERIORES

TAPA Y  
ABERTURA DE BOLSILLO



MOstrar GRAL DE TELA  
EN LA VISTA DE BOLSILLO

ESPALDA

ABERTURA

SERVICIO DE INTENDENCIA DEL EJERCITO



EP / COLOGE / SINTE / Dpto Abasto / Frank Chiriz De La Cruz - 2023

# ESPECIFICACIONES TÉCNICAS

EP  
COLOGE

TERNO DE LANILLA (SACO Y PANTALÓN) PARA PERSONAL DE  
INTELIGENCIA EP - PANTALÓN

SINTE  
DPTO DE ABASTO  
CLASE II

Gráfico: 002 de 002

BOCHILLO EN LA CANGONADA  
DEL BUNALLO Y CANGONADA  
SACABOLLO DEL BUNALLO Y CANGONADA

ESTRUCTURA DE BOCHILLO EN LA CANGONADA Y DEL BUNALLO EN  
CANGONADA Y DEL BUNALLO EN CANGONADA Y DEL BUNALLO EN  
CANGONADA Y DEL BUNALLO EN CANGONADA Y DEL BUNALLO EN  
CANGONADA Y DEL BUNALLO EN CANGONADA Y DEL BUNALLO EN

DEL BUNALLO Y CANGONADA Y DEL BUNALLO EN CANGONADA Y DEL BUNALLO EN  
CANGONADA Y DEL BUNALLO EN CANGONADA Y DEL BUNALLO EN

DEL BUNALLO Y CANGONADA Y DEL BUNALLO EN CANGONADA Y DEL BUNALLO EN  
CANGONADA Y DEL BUNALLO EN CANGONADA Y DEL BUNALLO EN

ANCHO DE BOCHILLO EN LA  
CANGONADA Y DEL BUNALLO EN  
CANGONADA Y DEL BUNALLO EN  
CANGONADA Y DEL BUNALLO EN

PREMIOS POR CANGONADA  
DE CANGONADA Y DEL BUNALLO EN  
CANGONADA Y DEL BUNALLO EN  
CANGONADA Y DEL BUNALLO EN

FUNDIDO, LUNA Y PINZAS Y  
BOCHILLO EN LA CANGONADA Y DEL BUNALLO EN  
CANGONADA Y DEL BUNALLO EN

INTERIORNA Y CANGONADA  
CANGONADA Y DEL BUNALLO EN  
CANGONADA Y DEL BUNALLO EN  
CANGONADA Y DEL BUNALLO EN

BAJA Y CANGONADA



EP / COLOGE / SINTE / Dpto Abasto / Frank Chozo De La Cruz - 2021

Nº	EP - COLOGE - SINTE	ESPECIFICACIONES TÉCNICAS / 180703
	DEPARTAMENTO DE ABSTECIMIENTO CLASE II	CONJUNTO SASTRE LANILLA (SACO ML Y PANTAL) PARA PERSONAL DE INTELIGENCIA EP
	CARACTERÍSTICAS	DESCRIPCIÓN
1.	<b>MATERIAL</b> <b>Tela de lanilla</b> Composición Lana 25% +/- 5%. Poliéster 75% +/- 5%. Tipo Tafetán. Armadura 1x1. Tejido Plano. Peso (g/m²) 197 g. +/- 5%. Título de hilos (Nm) Urdimbre 2/48 +/- 5%. Trama 2/48 +/- 5%. Densidad (hilos/cm.) Urdimbre 21 +/- 2. Trama 20 +/- 2. Estabilidad dimensional Urdimbre -1.0% máximo Trama -0.5% máximo. Color A requerimiento de la unidad. Solidez del color (mínimo) A la luz 3.5 mínimo ( AATCC-16 ) escala de grises. Al sudor ácido 3.5 mínimo ( AATCC-15 ) Al sudor alcalino 3.5 mínimo ( AATCC-15 ) Al frote seco 4.0 mínimo ( AATCC-8 ) Al frote húmedo 3.5 mínimo ( AATCC-8 ) Al lavado seco 4.0 mínimo ( AATCC-132 ) Acabado Termofijado y decatizado. <b>Forro interior del saco</b> Composición Poliéster 100%. Tipo Tafeta labrada. Armadura 1x1. Peso (g/m²) 65.60 g. +/- 5%. Color Al tono del color de la tela. <b>Tela para bolsillos</b> Composición Popelina bolsillera. Algodón 65% +/- 5%. Poliéster 35% +/- 5%. Peso (g/m²) 109 g. +/- 5%. Color Al tono del color de la tela. <b>Armado de hombros</b> Composición Poliéster 100%. Espesor Dunlopillo. <b>Botones</b> Composición Poliéster 100%. Tipo Redondo de 4 agujeros. Dimensiones Para saco De 36 líneas tipo "sastre" Para pantalón De 24 líneas Color Al tono del color de la tela (color en masa no pintado).	

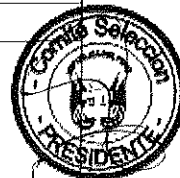

<p>Cremallera Composición Tipo Largo Color Hilo de costura Composición Titulo Color Portaternos Composición</p>	<p>Poliéster. Diente tipo "espiga" De acuerdo a talla. Al tono del color de la tela.  Poliéster 100%. 40/2 Ne. Al tono del color de la tela.  Cambrel.</p>
<p>2. CONFECCIÓN Modelo</p>	<p>Conjunto sastre tipo clásico para el personal militar de Inteligencia EP dama, juego de Saco manga larga y Pantalón.</p>
<p>SACO Modelo</p>	<p>Saco clásico de 4 botones, de corte moderno y anatómico con una abertura posterior.</p>
<p>Cuello Descripción</p>	<p>El cuello debe ser simétrico, una pieza armado en doble tela, con entretela suave para armado.</p>
<p>Presilla colgador</p>	<p>Al centro de cuello lleva un cintillo de etiqueta colgador con manga bordada, con un ancho de 1.2 +/- 0.2 cm., pegado con atraque costura recta en los extremos.</p>
<p>Delanteros Descripción</p>	<p>Armado en tela con entretela suave para armado y forrados interiormente con entretela.</p>
<p>Vuelta</p>	<p>Tipo "media luna", lleva costura hilván por el exterior, hasta la altura de la cogotera (internamente costura cadeneta).</p>
<p>Solapa</p>	<p>Una pieza armado en doble tela, con ancho de 6 +/- 0.3 cm.</p>
<p>Delantero izquierdo Cara exterior Descripción</p>	<p>Armado en tela con entretela suave para armado y forro interior. Consta de un corte clásico que nace en la sisa y termina en la basta.</p>
<p>Botones delanteros</p>	<p>En la parte central deben llevar 3 botones de 36 líneas al tono de la tela principal ubicado de manera simétrica uno debajo del otro.</p>
<p>Bolsillo Inferior izquierdo tipo "ojal"</p>	<p>En la parte inferior llevará un bolsillo tipo "ojal" con vivos de tela de 5 +/- 0.5 mm. y abertura de 14 +/- 0.5 cm.</p>
<p>Llevará una tapa de 5.5 +/- 0.5 cm., de doble tela, la bolsa de bolsillo será de popelina bolsillera al tono de la tela, cerrado con costura recta.</p>	
<p>Cara interior Descripción</p>	<p>Forro interior completo.</p>
<p>Bolsillo cigarrera</p>	<p>Tipo "ojal" con vivos de tela de 5 +/- 0.5 mm. cada vivo, con abertura de 10.5 +/- 0.5 cm. •</p>
<p>La bolsa de bolsillo será de popelina bolsillera al tono y de la tela cerrado con costura recta en los costados.</p>	
<p>Delantero derecho Cara exterior Descripción</p>	<p>Armado en tela con entretela suave para armado y forro interior. Consta de un corte clásico que nace en la sisa y termina en la basta.</p>
<p>Ojales delanteros</p>	<p>Llevará 3 ojales bordadas (para botones de 36 líneas), los ojales deben estar colocados de manera simétrica uno debajo del otro.</p>
<p>Bolsillo Inferior derecho tipo "ojal"</p>	<p>En la parte inferior llevará un bolsillo tipo "ojal" con vivos de tela de 5 +/- 0.5 mm. y abertura de 14 +/- 0.5 cm.</p>



Cara interior  
Descripción  
Costadillo  
Descripción

Llevará una tapa de 5.5 +/- 0.5 cm., de doble tela, la bolsa de bolsillo será de popelina bolsillera al tono de la tela, cerrado con costura recta.

Forro interior completo.

Tela y forro unidos en costura recta, con ensanches de 2 +/- 0.2 cm. por lado.

Espalda  
Descripción

Lleva corte clásico desde la sisa y termina en la basta, unidos en costura recta, con ensanche de 2 +/- 0.2 cm. por lado en parte central.

Forro de la espalda

De 2 piezas unidas con costura recta, armar fuelle de 2 +/- 0.3 cm. de profundidad con recta.

Mangas  
Descripción

Tela y forro unidos en costura recta, con ensanches de 1 +/- 0.2 cm. por lado.

La cabeza de manga, basta y refuerzo de ojal, está fusionada con entretela no tejida.

Con corte adecuado, para mantener la caída de la tela; además llevará una chorrera de tela sesgado para un mejor armado de manga.

Hombros

Unir a 1 +/- 0.2 con costura, lleva fijadas hombreras de espaldas forradas.

Bocamanga

De bocamanga y ruedo interior (tela y forro) de 4 +/- 0.5 cm., unida al forro, llevan refuerzo de entretela tejida fusionado.

Basta  
Descripción  
Costuras  
Laterales  
Mangas  
Ojales  
Tallas  
PANTALÓN

De ruedo interior (tela y forro) de 4 +/- 0.5 cm.

Costura con máquina recta.

Costura con máquina recta.

Remallados con máquina ojaladora.

8 - 10 - 12 - 14 - 16 - 18.

Modelo  
Cintura  
Descripción

Clásico con pinzas posteriores y bolsillo secreta.

Pretina de 3.6 +/- 0.2 cm. (ancho terminado), de doble tela con entretela suave para armado y bolsillo secreto en el delantero derecho.

Parte interna de la pretina  
Bolsillo secreta

Acabado interno ribeteado con forro.

Ubicado en el lado superior de la pretina derecha, tiene 7.5 +/- cm. de abertura útil (varía según tallas).

El bolsillo estará unido a la pretina en costura recta 301, cerrar con remalle y puntada de seguridad, la bolsa del bolsillo secreta será de la misma tela de cuerpo.

Parte externa de la pretina

Lleva ojal para botón de 24 líneas, en un traslape de 4.5 +/- 0.3 cm. de extensión, en el extremo derecho.

Lleva botón de 24 líneas a tono de la tela, en el extremo izquierdo.

Delantero  
Cierre  
Pinzas  
Posterior  
Pinzas  
Basta  
Descripción

Cremallera en color principal de la tela.

2 pinzas en la parte posterior.

2 pinzas en la parte posterior.

De 4 +/- 0.5 cm. de alto (IR) con máquina bastera invisible.



Tallas	8 - 10 - 12 - 14 - 16 - 18.
Uniones	Las costuras de la unión de la pretina será de 1 +/- 0.2 cm.
Pretina	Orillar y unir con costura cadeneta en la parte superior con ensanche de 2 +/- 0.2 cm. terminado en 1 +/- 0.2 cm. (IR) cruce de entrepierna y tiro.
Fundillo	
Laterales	Orillar y unir con costura cadeneta a 2 +/- 0.2 cm. por lado (incluyendo remalle).
Entrepierna	Orillar y unir con costura cadeneta a 1 +/- 0.2 cm. por lado (todas las costuras abiertas).
3. ACABADO	
Artículo terminado	Exento de defectos en material y confección. Excelente presentación. La prenda debe estar planchada y vaporizada.
Tela	Tejido uniforme. La tela no debe tener defectos de fabricación tales como hilos corridos, hilos sueltos, motas, etc., los cuales afecten la calidad del bien.
Costuras	Las costuras deben ser parejas, alineadas y continuas, exenta de torcidos, sin hilos flojos o sueltos, sin arrugas, ni fruncidos, ni hilos corridos.
Saco	Las costuras deben de ser de 11-12 puntadas por pulgadas.
Pantalón	Las costuras deben de ser de 11 puntadas por pulgadas. Las costuras en los tiros no deben tener empalmes. Las costuras de los forros internos tanto en las mangas como en las piernas deben de estar alineadas.
Forro interior	El artículo terminado no debe presentar torsiones en el forro interno.
Unidad de medida	Juego.
4. PRESENTACIÓN	
Embalaje	En portaterno.
Etiquetado	Etiqueta técnica, de talla y de marca, según NTP N° 231.400 - 2009 "Etiquetado para prendas de vestir y ropa para el hogar".
Leyenda	Adicionalmente al etiquetado, en un lugar visible de la parte interna de la prenda, llevará en forma obligatoria una LEYENDA según el siguiente detalle: <p style="text-align: center;">"( proceso ) N° ..... - ( año )"  "PROHIBIDA SU VENTA"</p> Esta leyenda deberá de estar colocada o grabada directamente en la prenda, en letra "arial" en forma clara y legible.
Caja para entrega	Este artículo irá junto con los demás que conforman este paquete para entrega al usuario, en una caja de cartón de embalaje, de 2 +/- 0.5 mm. de espesor y de dimensiones: 51 +/- 0.5 cm. de largo, 41 +/- 0.5 cm. de ancho y 15.5 +/- 0.5 cm. de alto, debidamente embalado, con el nombre del usuario impreso en la cara lateral de mayor extensión, en letra clara y legible.  Además el conjunto de 10 de estas cajas, irán en una caja máster con los nombres impresos de los 10 usuarios correspondientes.

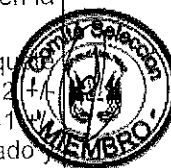



# ESPECIFICACIONES TÉCNICAS

EP  
COLOGE

CONJUNTO SASTRE DE LANILLA (SACO MANGA LARGA Y  
PANTALÓN) PARA PERSONAL DE INTELIGENCIA EP - SACO

SINTE  
DPTO DE ABASTO  
CLASE II

Gráfico: 001 de 002

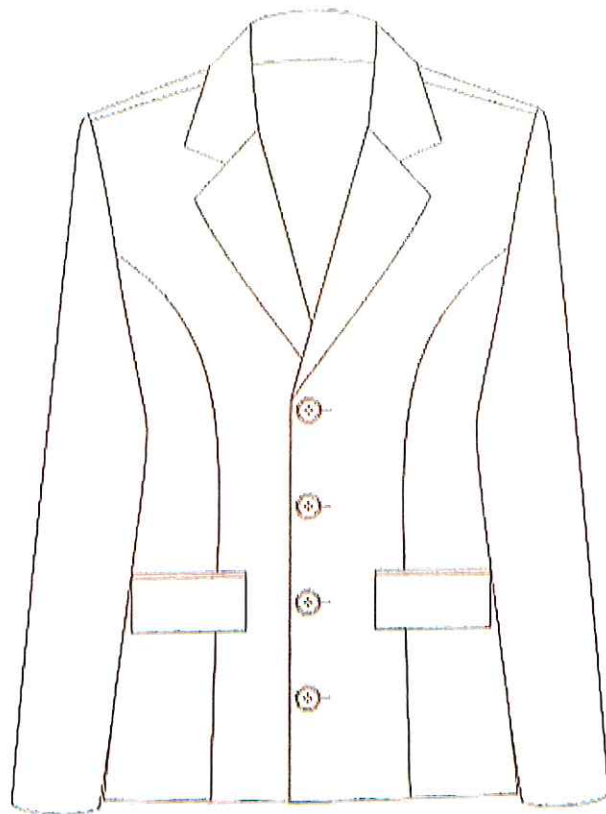

PARTE DELANTERA

PARTE POSTERIOR

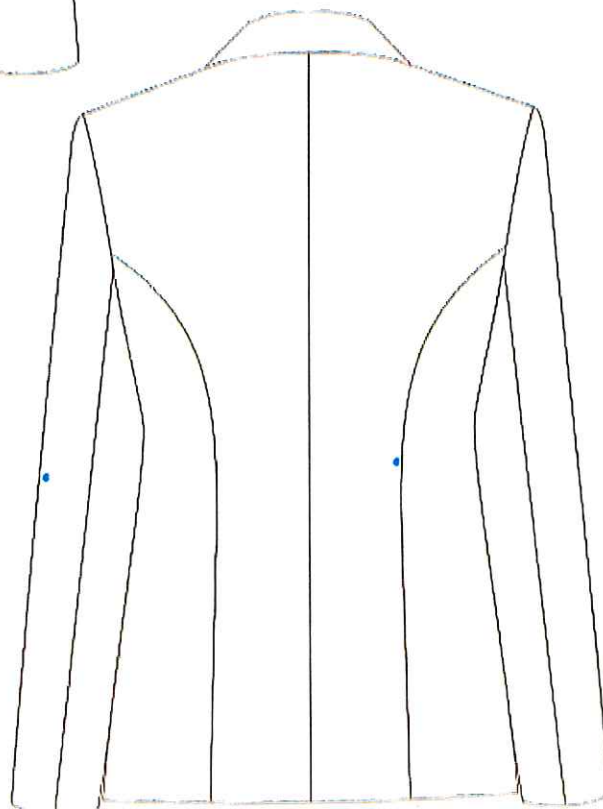

SERVICIO DE INTENDENCIA DEL EJÉRCITO



Gráfico: 001 de 002  
Dpto. Abasto / SINTE / EP - COLOGE

# ESPECIFICACIONES TÉCNICAS

EP  
COLOGE

CONJUNTO SASTRE DE LANILLA (SACO MANGA LARGA Y  
PANTALÓN) PARA PERSONAL DE INTELIGENCIA EP - PANTALÓN

SINTE  
DPTO DE ABASTO  
CLASE II

Gráfico: 002 de 002

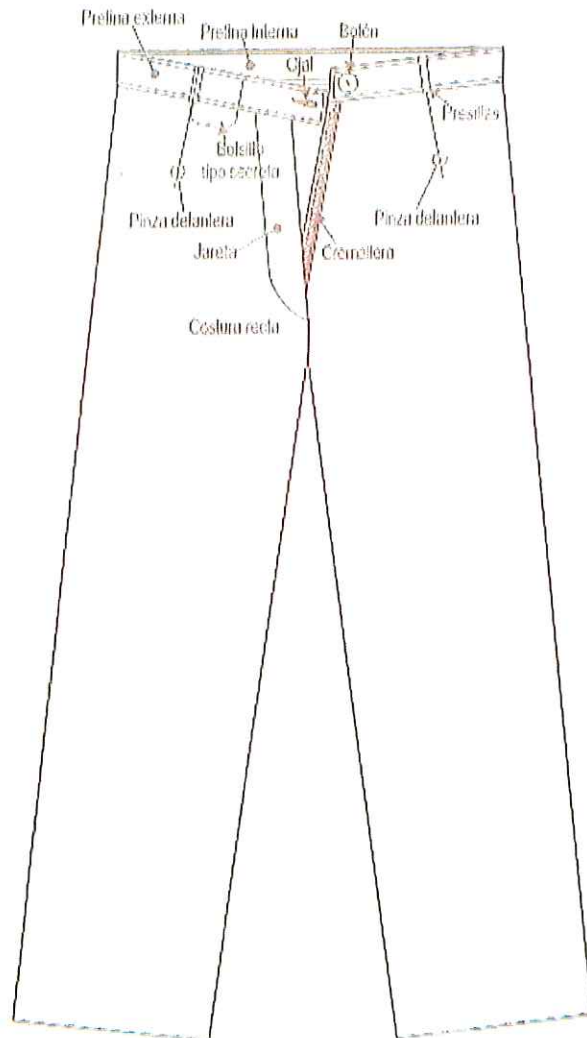

PARTE DELANTERA

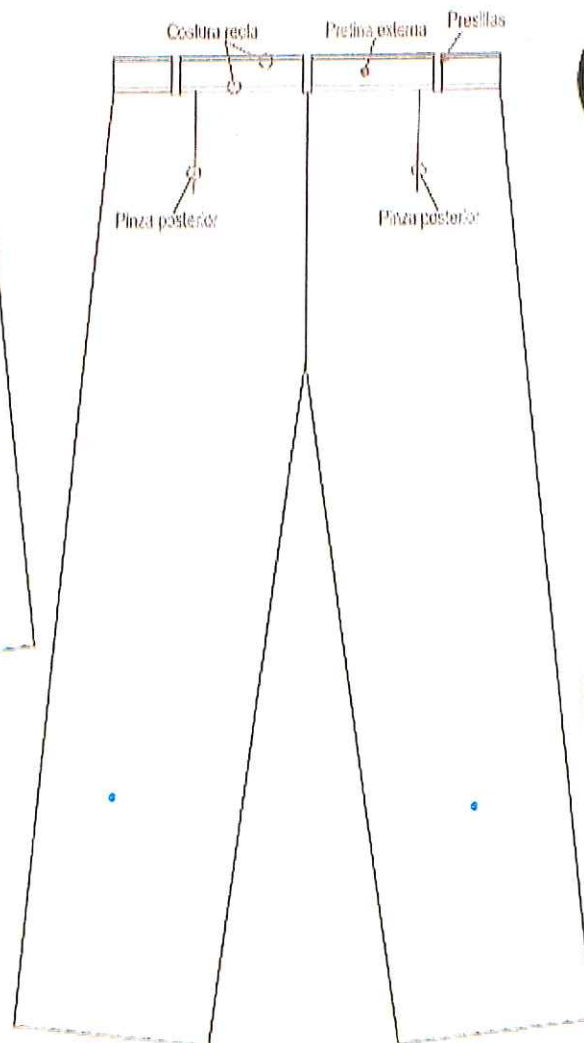

PARTE POSTERIOR



El Gráfico: Frank Canzo De La Cruz - 2012  
EP COLOGE / SINTE / Dpto. Abasto -



Nº	EP - COLOGE - SINTE	ESPECIFICACIONES TÉCNICAS / 180723
	DEPARTAMENTO DE ABSTECIMIENTO CLASE II	CAMISA DE POLIALGODÓN MANGA LARGA PARA PERSONAL DE INTELIGENCIA EP
	CARACTERÍSTICAS	DESCRIPCIÓN
1.	<b>MATERIAL</b> Tela de polialgodón Composición Poliéster Algodón Tipo Armadura Tejido Peso (g/m²) Título de hilos (Sist. Inglés) Urdimbre Trama Densidad Hilos/plg Pas/plg Color Grado pilling Entretela Composición Tipo Botones Composición Tipo Diámetro Color Hilo de costura Composición Tipo Color	Polialgodón 65/35. 65% +/- 5%. 35% +/- 5%. Tafetán. 1x1. Plano. 109 g. +/- 5% 45/1 +/- 2%. 45/1 +/- 2%. 132 76 Color blanco. 4 mínimo.
2.	<b>CONFECCIÓN</b> Modelo  Cuello Descripción Cuello  Refuerzo del cuello  Unión de las capas  Medidas del cuello Alto de cuello Punta de cuello Pie de cuello  Refuerzo del pie de cuello	Poliéster 100%. Tela tejida fusionable.  Poliéster 100%. De 4 huecos. De 18 y 14 líneas. Al tono del color de la tela (color en masa no pintado).  Poliéster 100%. 40/2, de 2 cabos retorcidos. Al tono del color de la tela.  Camisa manga larga de corte recto, con cuello tipo camiserero, espalda con canesú, 2 pliegues al centro y basta semi curva, para el personal militar de Inteligencia EP varón.  Cuello abierto cerrado con ojal y botón en pie de cuello. De 2 piezas de tela polialgodón interiormente reforzada con entretela tejida fusionable de base (el corte debe ser a 45° +/- 1° y entretela tejida de refuerzo corte al hilo).  El refuerzo debe estar fusionado a la pieza que va hacia la cara exterior del cuello.  Embolsar ambas capas del cuello con pespunte a 2 +/- 0.5 mm. del borde.  4.5 +/- 0.5 cm. 7.5 +/- 0.5 cm. De 2 piezas de tela polialgodón interiormente reforzada con entretela tejida fusionable de base (en corte al hilo), de extremos redondeados. El refuerzo debe estar fusionado a la pieza que va hacia la cara exterior del cuello.

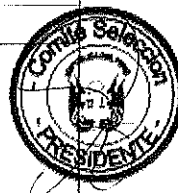

Unión de las capas	Pegar a cuello a 2 +/- 0.5 mm. con costura recta.
Cerrado del pie de cuello	Cerrado con ojal de 2 +/- 0.2 cm. y botón de 18 líneas.
Alto del pie de cuello	3 +/- 0.2 cm.
<b>Delantero</b>	
Descripción	2 piezas cerradas con botones.
Delantero derecho	Con bastillado a 2.5 +/- 0.2 cm. de ancho (interior asentado de 2 +/- 0.5 mm.), con costura recta y 6 botones de 18 líneas (sin contar el de la boca del bolsillo) más un adicional de repuesto de 18 y 14 líneas.
Etiqueta	Insertar etiqueta de procedencia, composición y cuidado a 8 +/- 0.5 cm. de la basta terminada.
Ojales	Hacer 6 ojales de 2 +/- 0.2 cm. al delantero izquierdo.
Bolsillo	Un bolsillo rectangular sin tapa, sobrepuesto, con base en "V", pegado a la altura del delantero izquierdo superior con pespunte a 2 +/- 0.5 mm. del contorno.
Boca del bolsillo	La boca del bolsillo tendrá un dobladillo bastillado a 3 +/- 0.3 cm., con costura de atraque rectangulares en los extremos de 5 +/- 1 mm. de ancho.
Dimensiones	
Alto	14 +/- 0.5 cm.
Ancho	11.5 +/- 0.5 cm.
<b>Posterior</b>	
Descripción	Una pieza con canesú.
Canesú	Una pieza de doble tela, de 8.5 +/- 0.5 cm. de alto.
<b>Mangas</b>	
Descripción	Una pieza, largas con puño, yugo y pliegues.
Puño	De modelo recto, 2 piezas de polialgodón, interiormente reforzada con entretela, con ojal a 2 +/- 0.2 cm. del borde y 2 botones de 18 líneas para cierre regulable.
Refuerzo del puño	El refuerzo debe estar fusionado a la pieza de polialgodón que va hacia la cara exterior del puño.
Unión de las capas	Embolsar a 5 +/- 1 mm., bastillar a 5 +/- 1 mm. y pespuntar a 2 +/- 0.5 mm.
Ancho del puño	Pegar a la manga con pespunte de 2 +/- 0.5 mm.
Yugo	De 6 +/- 0.5 cm. Pieza de polialgodón de forma rectangular terminada en punta, tipo francés. De 15 +/- 0.5 cm. de largo x 2.5 +/- 0.5 cm. de ancho y con atraque a 4 +/- 0.4 cm. de la punta, con un ojal de 2 +/- 0.2 cm. y botón de 18 líneas.
Pliegues	2 pliegues en cada manga, con profundidad de 1.5 +/- 0.2 cm. ambos pliegues con separación de 2.5 +/- 0.2 cm.
<b>Costuras</b>	
Hombros	Costura recta con remalle y puntada de seguridad.
Mangas	Unido al cuerpo con costura remalle simple con puntada de seguridad.
Costados	Unir con cerradora con máquina recta.
Ojales	Remallados con máquina ojaladora.
Basta	Semi curva, bastillado (doble dobléz) a 6 +/- 1 mm.
Tallas	15 - 15½ - 16 - 16½ - 17 - 17½ - 18.
<b>3. ACABADO</b>	
Artículo terminado	Exento de defectos en material y confección. Excelente presentación. La prenda debe estar planchada y vaporizada.
Tela	Tejido uniforme, lavar y usar.

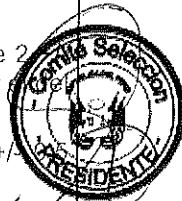

		<p>La tela no debe tener defectos de fabricación tales como hilos corridos, hilos sueltos, motas, etc., los cuales afecten la calidad del bien.</p> <p>Las costuras deben ser parejas, alineadas y continuas, exenta de torcidos, sin hilos flojos o sueltos, sin arrugas, ni fruncidos, ni hilos corridos.</p> <p>Las puntadas deben ser a 14 p.p.p. (+/- 10%).</p> <p>10 botones de 18 líneas y 3 botones de 14 líneas.</p> <p>Unidad.</p>
	Costuras	
	Bolones	
	Unidad de medida	
4.	<b>PRESENTACIÓN</b>	
	Embalaje	<p>En caja de cartón, protegiéndose el producto en bolsa de plástico transparente con soporte de cartón en la espalda y debidamente etiquetada.</p>
	Etiquetado	<p>Etiqueta técnica, de talla y de marca, según NTP N° 231.400 - 2009 "Etiquetado para prendas de vestir y ropa para el hogar".</p>
	Ubicación	<p>La etiqueta de marca del confeccionista, será colocada centrado en la parte interior a 2 +/- 0.2 cm. bajo el cuello, según diseño del proveedor (medidas y confección).</p> <p>La etiqueta de composición de tela, lavado, cuidado y uso insertado a 7.5 +/- 0.5 cm. de la basta terminada.</p>
	Caja para entrega	<p>Este artículo irá junto con los demás que conforman este paquete para entrega al usuario, en una caja de cartón de embalaje, de 2 +/- 0.5 mm. de espesor y de dimensiones: 51 +/- 0.5 cm. de largo, 41 +/- 0.5 cm. de ancho y 15.5 +/- 0.5 cm. de alto, debidamente embalado, con el nombre del usuario impreso en la cara lateral de mayor extensión, en letra clara y legible.</p> <p>Además el conjunto de 10 de estas cajas, irán en una caja máster con los nombres impresos de los 10 usuarios correspondientes.</p>



# ESPECIFICACIONES TÉCNICAS

EP  
COLOGE

CAMISA DE POLIALGODÓN MANGA LARGA  
PARA PERSONAL DE INTELIGENCIA EP

SINTE  
DPTO DE ABASTO  
CLASE II

Gráfico: 001 de 001



Gráfico: 001 de 001  
EP / COLOGE / SINTE / Dpto Abasto - 2023

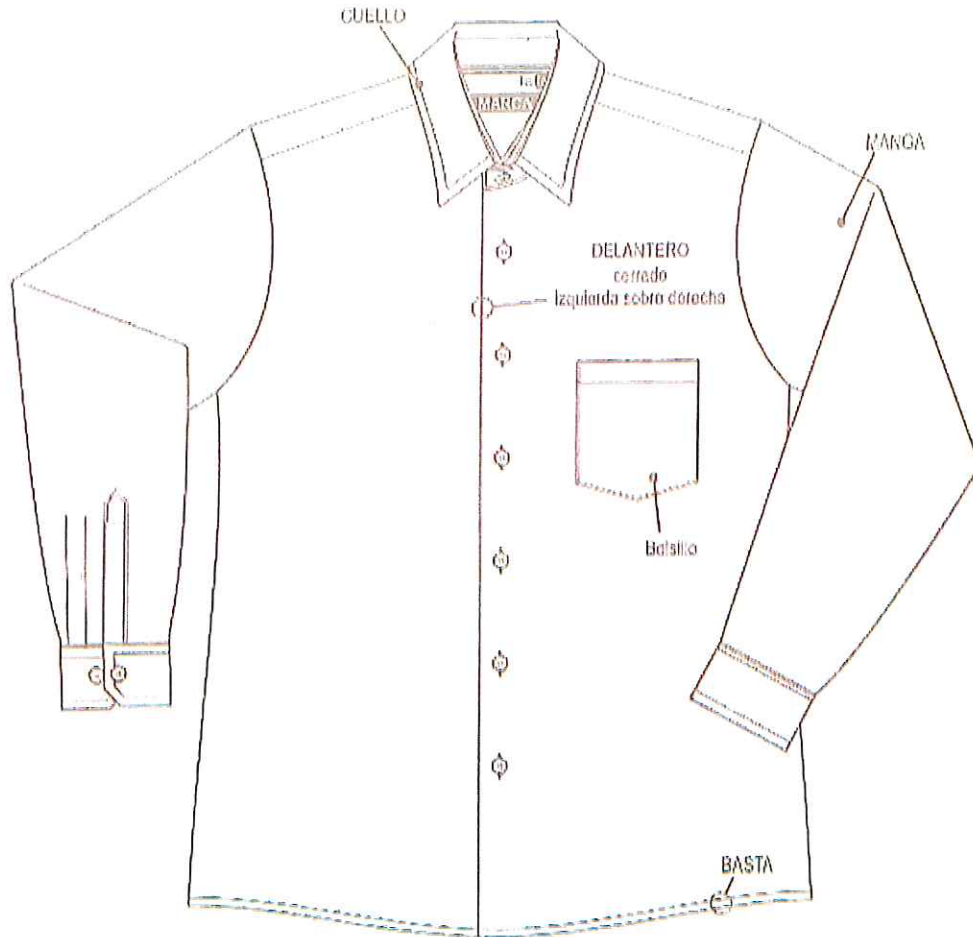

PARTE DELANTERA

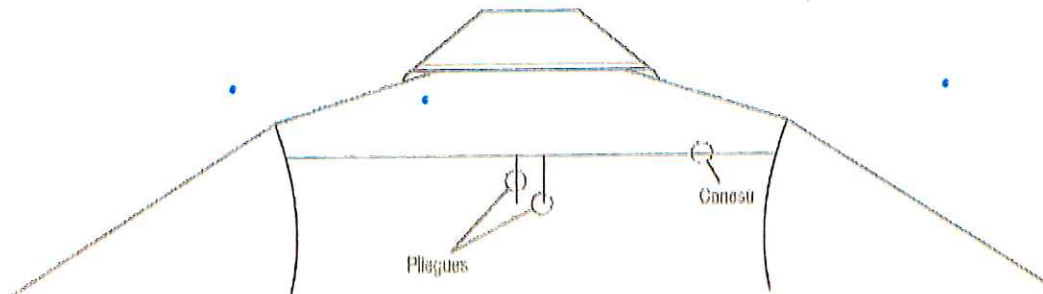

PARTE POSTERIOR



Nº	EP - COLOGE - SINTE	ESPECIFICACIONES TÉCNICAS / 180723
	DEPARTAMENTO DE ABSTECIMIENTO CLASE II	CORBATA DE POLIÉSTER PARA PERSONAL DE INTELIGENCIA EP
	CARACTERÍSTICAS	DESCRIPCIÓN
1.	<b>MATERIAL</b>	
	Tela de poliéster	Poliéster.
	Composición	Microfibra.
	Tipo	A requerimiento de la unidad.
	Color	1/1.
	Armadura	
	Solidez del color	4 mínimo.
	A la luz (10 AFU)	4 mínimo.
	Al frote seco	
	Entretela interior	Sintético 100%.
	Composición	No tejida.
	Tipo	
	Forro interior	Poliéster.
	Composición	Tafetán 1x1.
	Ligamento del tejido	Al tono del color de la tela.
	Color	
	Hilo de costura	Poliéster 100%.
	Composición	40/2, de 2 cabos retorcidos.
	Título	Al tono del color de la tela.
	Color	
2.	<b>CONFECCIÓN</b>	
	Modelo	Corbata para caballero modelo estándar, en hilo con microdiseño en aplicación de tejido, para el personal militar de Inteligencia EP varón.
	Forma	Alargada, con ambos extremos terminados en punta, un extremo más ancho que el otro y forro interior.
	Cuerpo	Lleva 2 cortes en forma sesgada, a 47 +/- 1 cm. del extremo con punta angosta y a continuación a 14 +/- 1 cm. el otro corte.
	Entretela interior	Lleva una capa de entreteja interior que da forma (en dimensiones) al cuerpo de la corbata.
	Forro interior	Forro de tafetán que recubre la cara interior de la corbata.
	Dimensiones	
	Largo	150 +/- 2 cm.
	Ancho mayor	7.5 +/- 0.5 cm.
	Ancho menor	3 +/- 0.3 cm.
	Pasador	Lleva fijado en la parte posterior inferior medio de la corbata, a 25 +/- 1 cm. del extremo con punta ancha, confeccionado en doble principal, de 5 +/- 0.3 cm. de largo por 1.5 +/- 0.2 cm. de ancho.
3.	<b>ACABADO</b>	
	Artículo terminado	Exento de defectos en material y confección. Excelente presentación. La tela no debe tener defectos de fabricación tales como hilos corridos, hilos sueltos, motas, etc., los cuales afecten la calidad del bien.
4.	<b>PRESENTACIÓN</b>	
	Unidad de medida	Unidad.
	Embalaje	Embalado en bolsa de plástico transparente resistente al manipuleo, transporte y almacenamiento y debidamente etiquetado.
	Etiquetado	Etiqueta de marca, según NTP N° 231.400 - 2009 "Etiquetado para prendas de vestir y ropa para el hogar".



Caja para entrega

Este artículo irá junto con los demás que conforman este paquete para entrega al usuario, en una caja de cartón de embalaje, de 2 +/- 0.5 mm. de espesor y de dimensiones: 51 +/- 0.5 cm. de largo, 41 +/- 0.5 cm. de ancho y 15.5 +/- 0.5 cm. de alto, debidamente embalado y con el nombre del usuario impreso en la cara lateral de mayor extensión, en letra clara y legible.

Además el conjunto de 10 de estas cajas, irán en una caja máster con los nombres impresos de los 10 usuarios correspondientes.



# ESPECIFICACIONES TÉCNICAS

EP  
COLOGE

CORBATA DE POLIÉSTER  
PARA PERSONAL DE INTELIGENCIA EP

SINTE  
DPTO. DE ABASTO  
CLASE II

Gráfico: 001 de 002



El Gráfico: Frank Chozo De La Cruz - 2022

EP / COLOGE / SINTE / Dpto. Abasto

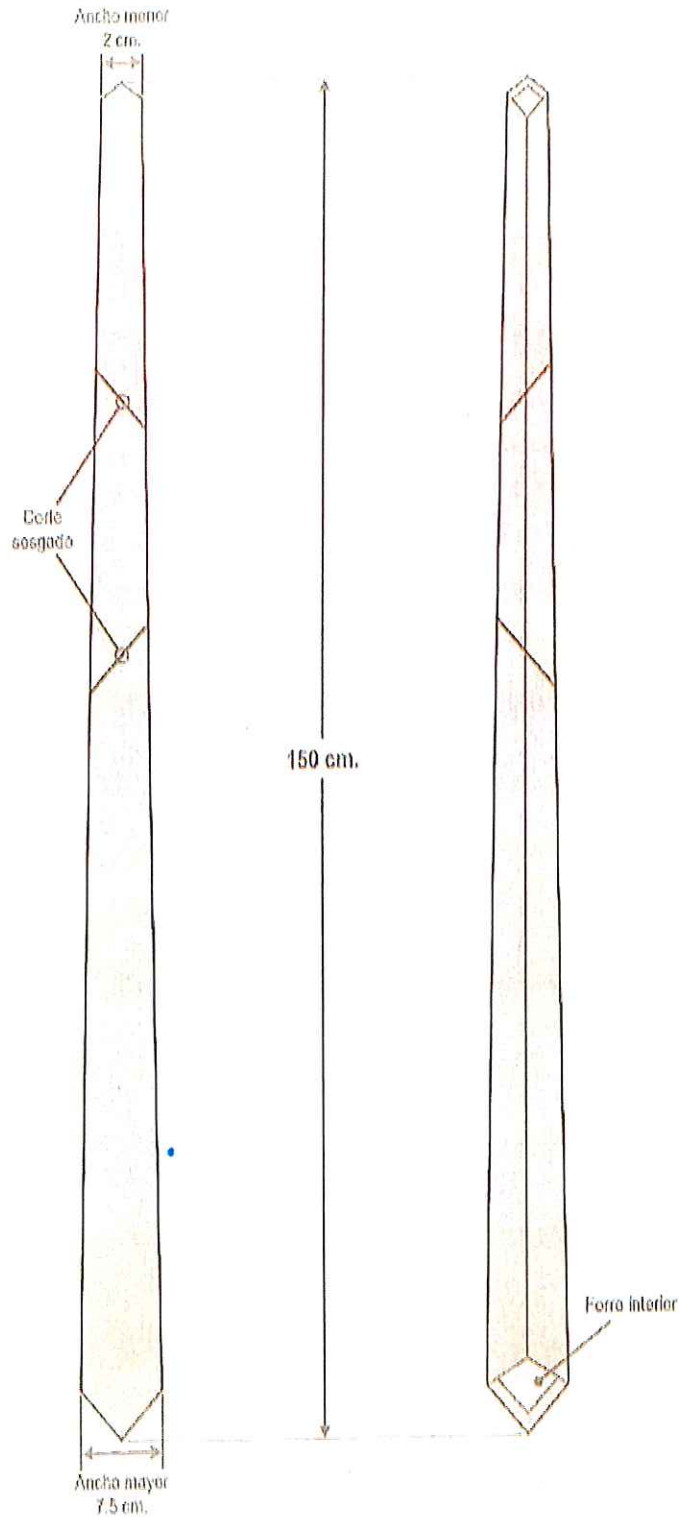

SERVICIO DE INTENDENCIA DEL EJÉRCITO

Nº	EP - COLOGE - SINTE	ESPECIFICACIONES TÉCNICAS	11.4.19
	SECCIÓN PROGRAMACIÓN	BLUSA MANGA LARGA COLOR BLANCO PARA EL PERSONAL DE INTELIGENCIA	11.4.19
	CARACTERÍSTICAS	DESCRIPCIÓN	O
1.	<b>MATERIAL</b> Tela de polyalgodón Composición Polyéster Algodón Tipo Armadura Tejido Peso ( gr./m² ) Título de hilos ( Sist. Inglés ) Urdimbre Trama Densidad Hilos/plg Pas/plg Color Grado pilling <b>Entretela</b> Composición Tipo <b>Botones</b> Composición Tipo Diámetro Color Hilo de costura Composición Tipo Color	Polyalgodón 65/35. 65% +/- 5%. 35% +/- 5%. Tafetán. 1x1. Plano. 109 gr. +/- 5% 45/1 +/- 2%. 45/1 +/- 2%. 132. 76. Color blanco. 4 mínimo. Polyéster 100%. Tela tejida fusionable tricotex. Polyéster 100%. De 4 huecos. De 14 y 16 líneas. Al tono del color de la tela ( color en masa no pintado ). Polyéster 100%. 40/2, de 2 cabos retorcidos. Al tono del color de la tela.	
2.	<b>CONFECCIÓN</b> Modelo	Blusa manga larga color blanco, con cuello tipo camisero, pechera sobrepuesta, delantero y espalda corte inglés y basta delantera semi curva.	
	<b>Cuello</b> Descripción Cuello Refuerzo del cuello Unión de las capas Abotonado oculto Medidas del cuello Alto de cuello Punta de cuello Pie de cuello	Cuello con escote en "V" y el pie de cuello, con abotonado oculto en las puntas. De 2 piezas de tela polyalgodón inferiormente reforzada con entretela tricotex de base. El refuerzo debe estar fusionado a la pieza que va hacia la cara exterior del cuello. Embolsar ambas capas del cuello a 1/4" y pespuntar a 1/16". En la cara interna del cuello, lleva insertada un ojallito tipo flecha, para abotonado oculto con botón de 14 líneas ( altura de las puntas ). 1 5/8" +/- 1/8". 2 1/2" +/- 1/4" De 2 piezas de tela polyalgodón inferiormente reforzada con entretela tricotex de base ( en corte al hilo ).	

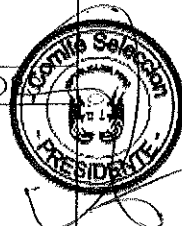

*[Handwritten signature]*



	Refuerzo del pie de cuello	El refuerzo debe estar fusionado a la pieza que va hacia la cara exterior del cuello.
	Unión de las capas Alto del pie de cuello	Bastillar a 3/16", pegar a cuello a 3/16" con costura 301. 1" +/- 1/16".
	<b>Delantero</b> Descripción	De corte inglés, unir con remalle y puntada de seguridad a 5/16", con pespunte, cerradas con botones y tachón.
	Costadillo	Unir con remalle y puntada de seguridad a 5/16", con pespunte.
	Delantero derecho	Pechera sobre puesta, de 3 +/- 0.2 cm. de ancho, con 5 ojales ocultos de 5/8".
	Delantero izquierdo	Pechera sobre puesta, de 3 +/- 0.2 cm. de ancho, con 5 botones de 16 líneas, más uno adicional de repuesto, lleva pespuntos en borde de la pechera de 1/16".
	<b>Posterior</b> Descripción	De corte inglés, unido con remalle y puntada de seguridad a 5/16", con pespunte. Lleva un corte central en la espalda.
	<b>Mangas</b> Descripción Puño	Una pieza, largas con puño y yugo corrido. De modelo recto, 2 piezas de polyalgodón, interiormente reforzada con entretela, con ojal ubicado a 1 +/- 0.1 cm. del borde y un botón de 16 líneas para cierre.
	Refuerzo del puño	El refuerzo debe estar fusionado a la pieza de polyalgodón que va hacia la cara exterior del puño.
	Unión de las capas	Embolsar a 1/4", pespuntar a 1/16" en todo el contorno. Pegar a manga con pespunte de 1/16".
	Ancho del puño	De 4 +/- 0.3 cm.
	Yugo corrido	Yugo corrido de 4.5 +/- 0.5 cm. de largo.
	<b>Costuras</b> Hombros	Unir con remalle y puntada de seguridad a 5/16", costura tumbada.
	Mangas	Unir a 2 cm. ( ensanche ), costuras abiertas, con los orillos remallados.
	Costados	Unir a 2 +/- 0.2 cm. ( ensanche ), costuras abiertas, con los orillos remallados.
	Sisa	Unir con remalle y puntada de seguridad a 5/16", costura cadeneta.
	Basta	Semi curva delantero, bastillado a 5 +/- 1 mm.
	<b>3. Tallas</b> <b>ACABADO</b> Artículo terminado	"XS", "S", "M", "L", "XL", "2XL", "3XL" y "4XL". Exento de defectos en material y confección. Excelente presentación. La prenda debe estar planchada y vaporizada.
	Tela	Tejido uniforme, lavar y usar. La tela no debe tener defectos de fabricación tales como hilos corridos, hilos sueltos, motas, etc., los cuales afecten la calidad del bien.
	Costuras	Las costuras deben ser parejas, alineadas y continuas, exenta de torcidos, sin hilos flojos o sueltos, sin arrugas, ni fruncidos, ni hilos corridos.
	Botones	Las puntadas deben ser a 12 p.p.p. ( +/- 5% ) 7 botones de 16 líneas y 2 botones de 14 líneas, más uno de repuesto de cada tamaño.
<b>4. PRESENTACIÓN</b>		



Embalaje	En caja de cartón, protegiéndose el producto en bolsa de plástico transparente con soporte de cartón en la espalda y debidamente etiquetada.
Etiquetado	Etiqueta técnica, de talla y de marca, según NTP N° 231.400 - 2009 "Etiquetado para prendas de vestir y ropa para el hogar".
Ubicación	La etiqueta de marca del confeccionista, será colocada centrado en la parte interior a 2 +/- 0.2 cm. bajo el cuello, según diseño del proveedor (medidas y confección). La etiqueta de composición de tela, lavado, cuidado y uso insertado a 7.5 +/- 0.5 cm. de la basta terminada.
Caja para entrega	Este artículo irá junto con los demás que conforman este paquete para entrega al usuario, en una caja de cartón de embalaje, de 2 +/- 0.5 mm. de espesor y de dimensiones: 51 +/- 0.5 cm. de largo, 41 +/- 0.5 cm. de ancho y 15.5 +/- 0.5 cm. de alto, debidamente embalado y con el nombre del usuario impreso en la cara lateral de mayor extensión, en letra clara y legible. Además el conjunto de 10 de estas cajas, irán en una caja máster con los nombres impresos de los 10 usuarios correspondientes.

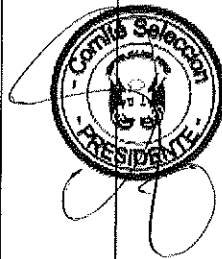

*[Handwritten signature]*

ESPECIFICACIONES TÉCNICAS		
EP COLOGE	BLUSA MANGA LARGA COLOR BLANCO PARA PERS DE INTELIGEN VISTA DELANTERA	SINTE Sec Program

Gráfico: 001 de 002

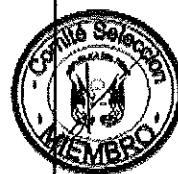
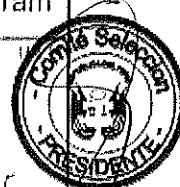
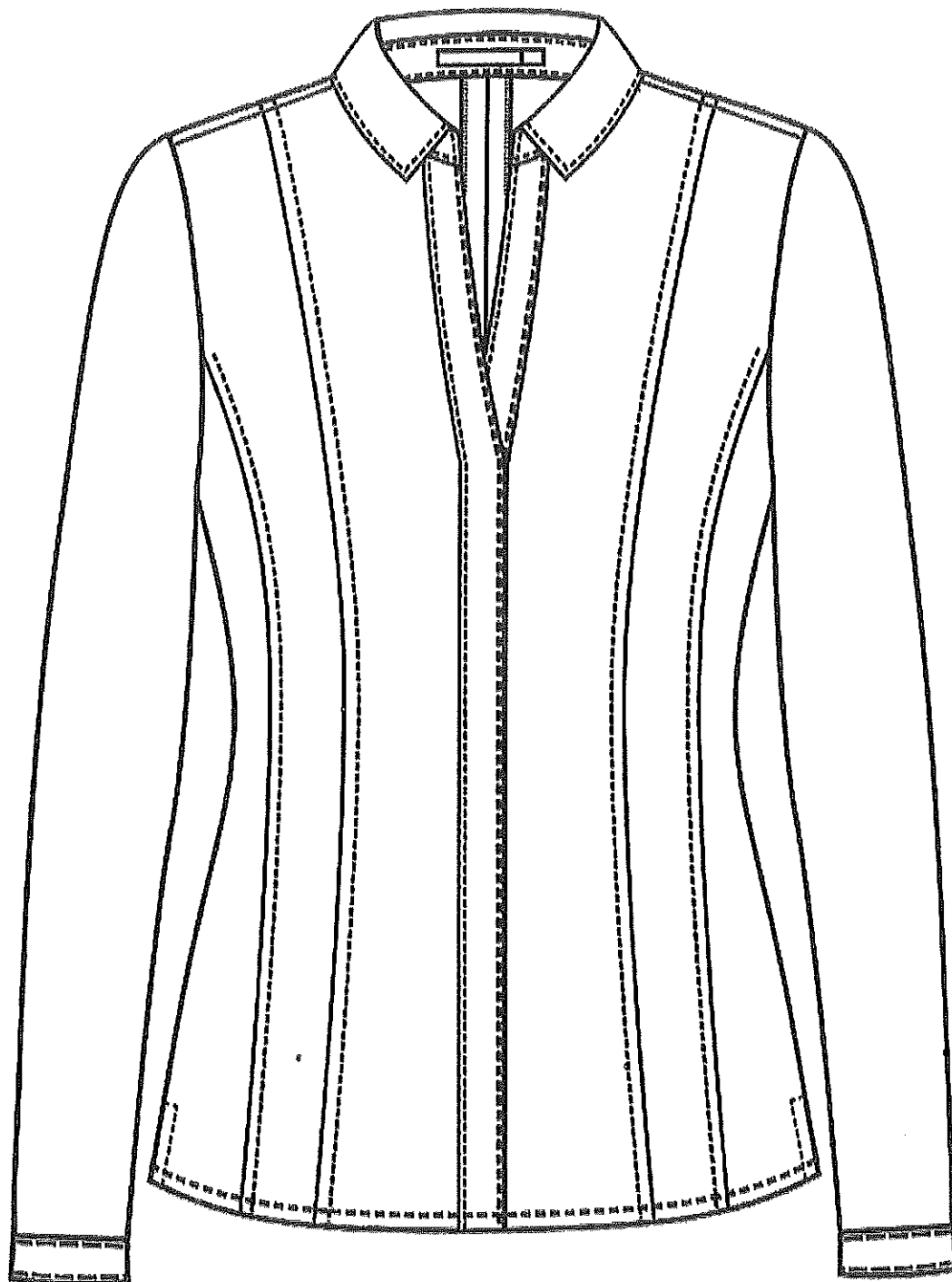

EP / COLOGE / SINTE / Sección de Programación Frank Chazo De La Cruz - 2019

SERVICIO DE INTENDENCIA DEL EJÉRCITO



# ESPECIFICACIONES TÉCNICAS

EP  
COLOGE

BLUSA MANGA LARGA COLOR BLANCO PARA PERS DE INTELIGEN  
VISTA POSTERIOR

SINTE  
Sec Program

Gráfico: 001 do 002

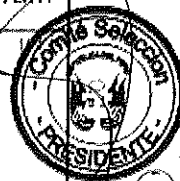
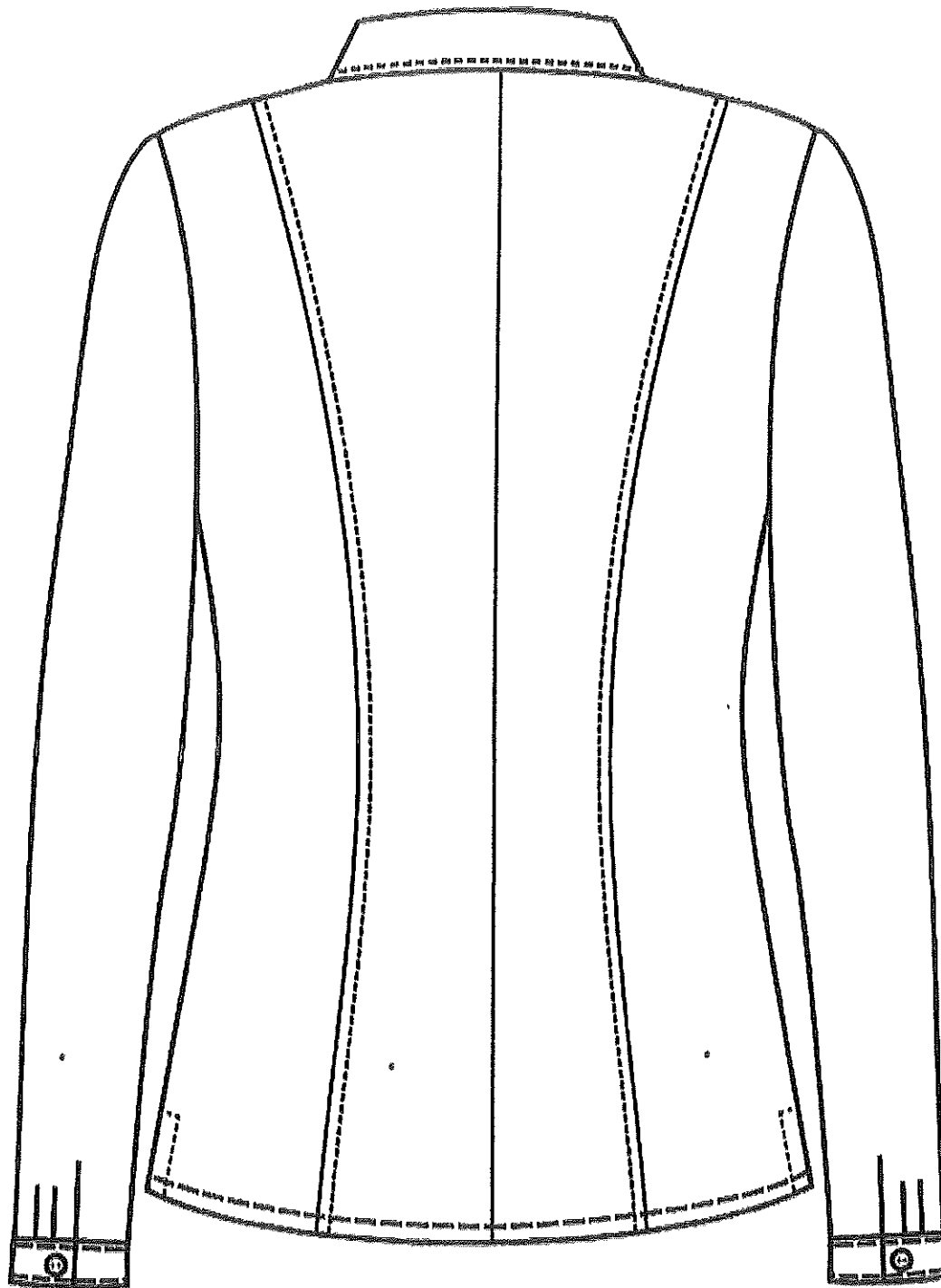

EP / COLOGE / SINTE / Sección de Programación / Frank Chozo De La Cruz - 2019

SERVICIO DE INTENDENCIA DEL EJÉRCITO



Nº	EP - COLOGE - SINTE	ESPECIFICACIONES TÉCNICAS
	DEPARTAMENTO DE ABSTECIMIENTO CLASE II	<b>ZAPATOS DE CUERO NEGRO PARA PERSONAL DE INTELIGENCIA EP</b>
	CARACTERÍSTICAS	DESCRIPCIÓN
1.	<b>MATERIAL</b> <b>Cuero</b> Composición Tipo Espesor Color Resistencia a la flexión Resistencia al desgarro Acabado <b>Forro interior</b> Composición Tipo Espesor Color Resistencia a la abrasión Resistencia al desgarro Acabado <b>Contrafuerte interior</b> Composición Tipo Espesor <b>Pasadores</b> Composición Tipo Color Dimensiones Largo (incluye terminales) Diámetro Acabado <b>Plantilla</b> Composición Tipo Espesor en conjunto (badana + poliuretano) Color <b>Falsa o palmilla</b> Composición Tipo Espesor <b>Suela y taco</b> Composición Tipo Dimensiones Espesor de suela Altura del taco	Cuero natural, de bovino flor corregida. Box calf semi brillo, cuero liso y cuero semi perforado. 1.2 +/- 0.2 mm. Negro. 150,000 ciclos sin daño aparente en la flor. 60N mínimo. Tacto semi perforado y liso.  Badana. Natural. 1 +/- 0.2 mm. Negro. 25,600 ciclos sin mostrar ningún agujero. 30N mínimo. Tratamiento antibacterial.  Termoplástico. Carcaza de forma anatómica al área. 1.2 +/- 0.2 mm.  Poliéster 100%. Circular con alma de poliéster. Negro.  74 +/- 2 cm. 2.5 +/- 0.2 mm. Terminales plastificados.  Plantilla no extraíble, moldeada en poliuretano y recubierta de cuero badana. Plantilla tipo lengüeta, con perforaciones para respiración en el arco anatómico y acolchado anatómico en la planta delantera y acolchado pronunciado en el talón. 6 +/- 1 mm. Negro.  Cuero carnaza. Plancha de forma anatómica al zapato. 5 +/- 0.5 mm.  Caucho. Corrida una sola pieza suela y taco, con líneas y huellas antideslizantes en la punta, planta delantera y taco.  8 +/- 1 mm. 28 +/- 2 mm. (taco y suela).

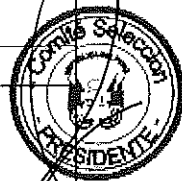

Dureza Shore A	60° +/- 5.
Color	Negro.
Resistencia a la flexión	El aumento de la incisión no debe superar los 4 mm. después de realizar 30,000 flexiones.
Resistencia al desgarro	<= a 150 mm³ para materiales con densidad superior a 0.9 g/cm³.
Diseño de la suela	Compuesta por huella con diseño de líneas y huellas antideslizantes en la punta, planta delantera y taco.
<b>Pegamento</b>	
Composición	Resina sintética a base de poliuretano o cemento de contacto.
<b>2. CONFECCIÓN</b>	
Modelo	Zapatos de cuero natural de color negro tipo civil, de modelo según gráfico, para el personal militar de Inteligencia EP varón.
Descripción	Con capellada y talón de cuero, punta semi cuadrada, planta de caucho, taco bajo de caucho y con 4 pares de ojalillos.
<b>Capellada y talón</b>	
Descripción	De 2 ó más piezas de cuero (punta, capellada, laterales y talón) y el corte de unión es según el modelo.
Punta	Punta semi cuadrada con contrafuerte interior entre la capellada y el forro, compuesta por cuero liso en la punta, mitad de la capellada de cuero semi perforado a continuación, unión con 2 costuras.
Talón	Redondeado y anatómico, de cuero semi perforado, con pieza adicional en el centro de cuero liso como refuerzo, con contrafuerte interior entre el talón y el forro.
Forros interiores	Forro de capellada: una pieza; forro de laterales: una pieza; forro del talón: una pieza colocada por el lado flor.
Ribete de boca	Acolchado anatómico, con forro badana hacia el interior.
<b>Garibaldis</b>	
Descripción	De una pieza de cuero liso con extensión hacia el lateral, unida con doble costura y costura de atraque (según el modelo), con 4 ojalillos.
Forro interior	Forro interior completo de una sola pieza (continuación de los laterales).
<b>Lengüeta o guardapolvo</b>	
Descripción	De una pieza de cuero liso, unida con una costura.
Forro interior	Forro interior completo de una sola pieza.
<b>Plantilla</b>	
Descripción	Una sola pieza no extraíble, de dimensiones según la talla del calzado, lleva grabado la marca del fabricante, talla e información técnica.
<b>Falsa o palmilla</b>	
Descripción	Una sola pieza, confeccionada para el sistema pegado, con cartón prensado del talón a media suela, de dimensiones según la talla, pegado a las piezas de cuero de la capellada y talón.
<b>Suela</b>	
Descripción	Una sola pieza suela y taco, con líneas y huellas antideslizantes en la punta, planta delantera y taco, lleva grabado el número del proceso.
<b>Sistema de armado o armado o construcción</b>	
Descripción	Se confecciona con la técnica de construcción pegado, que une la capellada con la falsa y la suela.
<b>Cuadro de medidas por tallas</b>	
HORMA	TALLAS
Calzada 9 a 9.5 para Varón	37 - 38 - 39 - 40 - 41 - 42 - 43 - 44 - 45.
<b>3. ACABADO</b>	
Artículo terminado	Exento de defectos en material y confección.



4. PRESENTACIÓN	<p>Cuero</p> <p>Aparado</p> <p>Planta</p> <p>Unidad de medida</p> <p>Embalaje</p> <p>Rotulado</p> <p>Caja para entrega</p>	<p>Excelente presentación.</p> <p>El producto físicamente debe corresponder a lo solicitado.</p> <p>El calzado debe estar completo, no debe presentarse un solo zapato o 2 del mismo pie o con número diferente en la talla de cada zapato.</p> <p>Ambos zapatos (derecha e izquierda) deben de ser simétricamente opuestos.</p> <p>Al tacto liso, semi brillo y semi perforado.</p> <p>El corte del armado debe de ser el correcto.</p> <p>No debe de haber bordes que lastimen la piel.</p> <p>La planta debe de presentar una forma estilizada, evitando la tosquedad de su forma y un ensanchamiento exagerado.</p> <p>Sin falla en la suela, no debe de estar arqueada.</p> <p>Sin fallas en el pegado.</p> <p>Pulido fino, con relieves y sin rebabas.</p> <p>Con logo de la empresa e inscripción de talla.</p> <p>Par.</p> <p>Cada par de zapatos, derecho e izquierdo, lleva un protector de papel manteca y se interna dentro de una caja con tapa de cartón duro u otro material resistente al manipuleo, transporte y almacenamiento, indicando la talla y marca de la empresa proveedora.</p> <p>El lote debe ser internado en cajas máster.</p> <p>Etiquetado según Reglamento Técnico sobre Etiquetado de Calzado y su anexo, de acuerdo al Decreto Supremo N° 017-2004-PRODUCE, del 01 Setiembre de 2004.</p> <p>El empaque final lleva etiqueta de marca y talla.</p> <p>Cada zapato presenta individualmente una etiqueta de marca, procedencia y talla.</p> <p>La numeración de las tallas debe estar en grabada en la planta.</p> <p>Este artículo irá junto con los demás que conforman este paquete para entrega al usuario, en una caja de cartón de embalaje, de 2 +/- 0.5 mm. de espesor y de dimensiones: 51 +/- 0.5 cm. de largo, 41 +/- 0.5 cm. de ancho y 15.5 +/- 0.5 cm. de alto, debidamente embalado y con el nombre del usuario impreso en la cara lateral de mayor extensión, en letra clara y legible.</p> <p>Además el conjunto de 10 de estas cajas, irán en una caja máster con los nombres impresos de los 10 usuarios correspondientes.</p>
-----------------	--	--

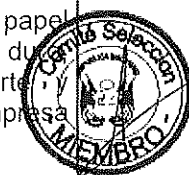

# ESPECIFICACIONES TÉCNICAS

EP  
COLOGE

ZAPATOS DE CUERO NEGRO  
PARA PERSONAL DE INTELIGENCIA EP

SINTE  
DPTO DE ABASTO  
CLASE II

Gráfico: 001 de 001



EP : COLOGE : SINTE : Dpto. Abasto : Clase II : Diseño Gráfico: Frank Chozo De La Cruz - 2023

SERVICIO DE INTENDENCIA DEL EJÉRCITO



N°	EP - COLOGE - SINTE	ESPECIFICACIONES TÉCNICAS
	DEPARTAMENTO DE ABSTECIMIENTO CLASE II	ZAPATOS DE CUERO NEGRO TACO N° 5 PARA PERSONAL DE INTELIGENCIA EP
	CARACTERÍSTICAS	DESCRIPCIÓN
1.	<b>MATERIAL</b> <b>Cuero</b> Composición Tipo Espesor Color Resistencia a la flexión Resistencia al desgarró Acabado <b>Forro interior</b> Composición Tipo Espesor Color Resistencia a la abrasión Resistencia al desgarró Acabado <b>Contrafuerte interior</b> Composición Tipo Espesor <b>Plantilla</b> Composición Tipo Espesor en conjunto (badana + poliuretano) Color Solidez al frote (escala de grises) en seco <b>Falsa o palmilla</b> Composición Tipo Espesor <b>Suela y taco</b> Composición Tipo Dimensiones Espesor de suela Altura del taco Dureza Shore A Color Resistencia a la flexión Resistencia al desgarró Diseño de la suela  <b>Taco</b>	Cuero natural, de bovino flor corregida. Box calf semi brillo, liso y grabado fino. 1.2 +/- 0.2 mm. Negro. 150,000 ciclos sin daño aparente en la flor. 60N mínimo. Tacto liso y semi arenado.  Badana. Natural. 1 +/- 0.2 mm. Badana natural o perla. 25,600 ciclos sin mostrar ningún agujero. 30N mínimo. Tratamiento antibacterial.  Material Celulósico. Carcaza de forma anatómica al área. 1.2 +/- 0.2 mm.  Plantilla no extraíble, acolchado anatómico en toda la planta, de poliuretano y recubierta de badana. Plantilla tipo lengüeta, unida a la falsa con costura recta alrededor. 4 +/- 0.5 mm.  Badana natural o perla. >= 3 después de 150 ciclos.  Cuero carnaza. Plancha de forma anatómica al zapato. 5 +/- 0.5 mm.  Caucho. Corrida una sola pieza suela y taco, con líneas y puntos antideslizantes en la punta, planta delantera y taco.  7 +/- 0.5 mm. 60 +/- 2 mm. (taco + suela + tapilla). 60° +/- 5. Negro. El aumento de la incisión no debe superar los 4 mm. después de realizar 30,000 flexiones. <= a 150 mm³ para materiales con densidad superior a 0.9 g/cm³. Compuesta por huella con diseño de líneas y huellas antideslizantes en la punta, planta delantera y taco.

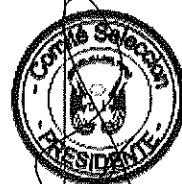

Composición	Una sola pieza con la suela.
Tipo	Cuadrado con relieves horizontales.
Color	Negro.
<b>Tapilla de taco</b>	
Composición	Una sola pieza con el taco.
Espesor	5 +/- 0.5 mm.
Diseño de la tapilla	Con líneas antideslizantes.
<b>Pegamento</b>	
Composición	Cemento de contacto.
<b>2. CONFECCIÓN</b>	
Modelo	Zapatos de cuero natural de color negro tipo civil, de modelo según gráfico, para el personal militar de Inteligencia EP dama.
Descripción	Con capellada y talón de cuero, punta semi redondeada, planta de caucho, taco alto de 5 cm. de alto, tipo reina.
<b>Capellada, laterales y talón</b>	
Descripción	De 3 piezas de cuero liso y cuero grabado (punta, capellada, laterales y talón) y el corte de unión es según el modelo.
Punta	De cuero liso, punta semi redondeada con contrafuerte interior entre la capellada y el forro, esta pieza de cuero liso continua por todo el lateral exterior hasta la mitad del talón y por el lateral interior hasta la mitad del lateral.
Laterales	El lateral exterior del calzado es de una sola pieza de cuero liso desde la punta hasta la mitad del talón. El lateral interior del calzado es de una sola pieza de cuero liso desde la punta hasta la mitad del lateral, hay un corte sesgado que une la pieza contigua de cuero liso hasta la mitad del talón.
Talón	De cuero liso, redondeado y anatómico, con corte en el centro con costura interior, con contrafuerte interior entre el talón y el forro; en la parte superior hay una pieza de cuero grabado de forma anatómica como ribete de boca, que se extiende hacia la mitad de los laterales terminando en punta.
Forros interiores	Forro de capellada y laterales: una sola pieza; forro del talón: una pieza colocada por el lado flor.
<b>Plantilla</b>	
Descripción	Una sola pieza no extraíble, de dimensiones según la talla del calzado, lleva grabado la marca del fabricante, talla e información técnica.
<b>Falsa o palmilla</b>	
Descripción	Una sola pieza, confeccionada para el sistema pegado, de dimensiones según la talla, pegado a las piezas de cuero de capellada y talón.
<b>Suela</b>	
Descripción	Una sola pieza suela y taco, con líneas y huellas antideslizantes en la punta, planta delantera y taco.
<b>Sistema de armado o aparato o construcción</b>	
Descripción	Se confecciona con la técnica de construcción pegado, que une la capellada con la falsa y la suela.
<b>Taco</b>	
Descripción	Nº 5, una sola pieza de caucho con la tapilla, y la suela.
<b>Cuadro de medidas por tallas</b>	
HORMA	TALLAS
Calzada 8 a 8.5 para Dama	35 36 37 38 39 40 41
<b>3. ACABADO</b>	



<p>Artículo terminado</p> <p>Cuero</p> <p>Aparado</p> <p>Planta</p>	<p>Exento de defectos en material y confección.</p> <p>Excelente presentación.</p> <p>El producto físicamente debe corresponder a lo solicitado.</p> <p>El calzado debe estar completo, no debe presentarse un solo zapato ó 2 del mismo pie o con número diferente en la talla de cada zapato.</p> <p>Ambos zapatos (derecha e izquierda) deben de ser simétricamente opuestos.</p> <p>Al tacto liso, semi brillo y grabado fino.</p> <p>El corte del armado debe de ser el correcto.</p> <p>No debe de haber bordes que lastimen la piel.</p> <p>La planta debe de presentar una forma estilizada, evitando tosquedad de su forma y un ensanchamiento exagerado.</p> <p>Sin falla en la suela, no debe de estar arqueada.</p> <p>Sin fallas en el pegado.</p> <p>Pulido fino, con relieves y sin rebabas.</p> <p>Par.</p>
<p>Unidad de medida</p> <p>4. <b>PRESENTACIÓN</b></p> <p>Embalaje</p>	<p>Cada par de zapatos, derecho e izquierdo, lleva un protector de papel manteca y se interna dentro de una caja con tapa de cartón duro, enduro u otro material resistente al manipuleo, transporte y almacenamiento, indicando la talla y marca de la empresa proveedora.</p>
<p>Rotulado</p>	<p>El lote debe ser internado en cajas máster.</p> <p>Etiquetado según Reglamento Técnico sobre Etiquetado de Calzado y su anexo, de acuerdo al Decreto Supremo N° 017-2004-PRODUCE del 01 Setiembre de 2004.</p>
<p>Información del Proceso</p>	<p>El empaque final lleva etiqueta de marca y talla.</p> <p>El número del proceso y año irá en el zapato en el lugar que el fabricante lo vea conveniente.</p>
<p>Caja para entrega</p>	<p>Este artículo irá junto con los demás que conforman este paquete para entrega al usuario, en una caja de cartón de embalaje, de 2 +/- 0.5 mm. de espesor y de dimensiones: 51 +/- 0.5 cm. de largo, 41 +/- 0.5 cm. de ancho y 15.5 +/- 0.5 cm. de alto, debidamente embalado y con el nombre del usuario impreso en la cara lateral de mayor extensión, en letra clara y legible.</p> <p>Además, el conjunto de 10 de estas cajas, irán en una caja máster con los nombres impresos de los 10 usuarios correspondientes.</p>

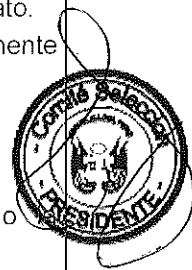

# ESPECIFICACIONES TÉCNICAS

EP  
COLOGE

ZAPATOS DE CUERO NEGRO TACO N° 5  
PARA PERSONAL DE INTELIGENCIA EP

SINTE  
DPTO DE ABASTO  
CLASE II

Gráfico: 001 de 001

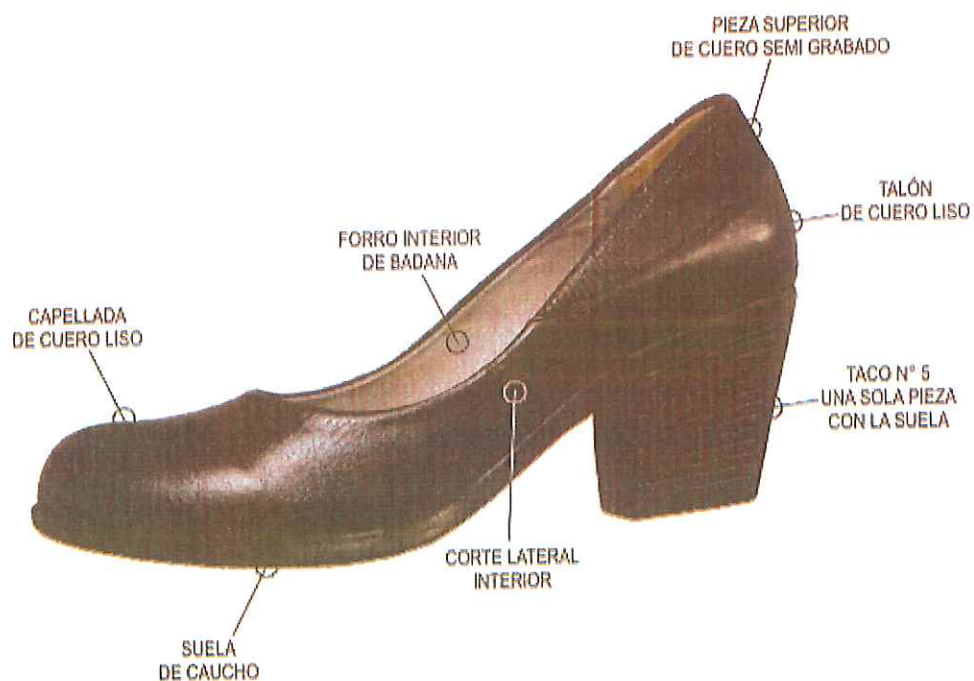

EP / COLOGE / SINTE / Dpto Abasto - Clase II - Diseño Gráfico: Frank Chozo De La Cruz - 2023

