

BASES INTEGRADAS DE LICITACIÓN PÚBLICA PARA LA CONTRATACIÓN DE LA EJECUCIÓN DE OBRAS

Aprobado mediante Directiva N° 001-2019-OSCE/CD



SUB DIRECCIÓN DE NORMATIVIDAD – DIRECCIÓN TÉCNICO NORMATIVA
ORGANISMO SUPERVISOR DE LAS CONTRATACIONES DEL ESTADO - OSCE

SIMBOLOGÍA UTILIZADA:

N°	Símbolo	Descripción
1	[ABC] / [.....]	La información solicitada dentro de los corchetes sombreados debe ser completada por la Entidad durante la elaboración de las bases.
2	[ABC] / [.....]	Es una indicación, o información que deberá ser completada por la Entidad con posterioridad al otorgamiento de la buena pro para el caso específico de la elaboración de la PROFORMA DEL CONTRATO; o por los proveedores, en el caso de los ANEXOS de la oferta.
3	<div>Importante</div> <ul style="list-style-type: none"> • Abc 	Se refiere a consideraciones importantes a tener en cuenta por el comité de selección y por los proveedores.
4	<div>Advertencia</div> <ul style="list-style-type: none"> • Abc 	Se refiere a advertencias a tener en cuenta por el comité de selección y por los proveedores.
5	<div>Importante para la Entidad</div> <ul style="list-style-type: none"> • Xyz 	Se refiere a consideraciones importantes a tener en cuenta por el comité de selección y deben ser eliminadas una vez culminada la elaboración de las bases.

CARACTERÍSTICAS DEL DOCUMENTO:

Las bases estándar deben ser elaboradas en formato WORD, y deben tener las siguientes características:

N°	Características	Parámetros
1	Márgenes	Superior : 2.5 cm Inferior: 2.5 cm Izquierda: 2.5 cm Derecha: 2.5 cm
2	Fuente	Arial
3	Estilo de Fuente	Normal: Para el contenido en general Cursiva: Para el encabezado y pie de página Para las Consideraciones importantes (Ítem 3 del cuadro anterior)
4	Color de Fuente	Automático: Para el contenido en general Azul : Para las Consideraciones importantes (Ítem 3 del cuadro anterior)
5	Tamaño de Letra	16 : Para las dos primeras hojas de las Secciones General y Específica 11 : Para el nombre de los Capítulos. 10 : Para el cuerpo del documento en general 9 : Para el encabezado y pie de página Para el contenido de los cuadros, pudiendo variar, según la necesidad 8 : Para las Notas al pie
6	Alineación	Justificada: Para el contenido en general y notas al pie. Centrada : Para la primera página, los títulos de las Secciones y nombres de los Capítulos)
7	Interlineado	Sencillo
8	Espaciado	Anterior : 0 Posterior : 0
9	Subrayado	Para los nombres de las Secciones y para resaltar o hacer hincapié en algún concepto

INSTRUCCIONES DE USO:

- Una vez registrada la información solicitada dentro de los corchetes sombreados en gris, el texto deberá quedar en letra tamaño 10, con estilo normal, sin formato de negrita y sin sombrear.
- La nota **IMPORTANTE** no puede ser modificada ni eliminada en la Sección General. En el caso de la Sección Específica debe seguirse la instrucción que se indica en dicha nota.

Elaboradas en enero de 2019
Modificadas en junio y diciembre de 2019, julio de 2020, julio y diciembre de 2021

BASES INTEGRADAS DE LICITACIÓN PÚBLICA PARA LA CONTRATACIÓN DE LA EJECUCIÓN DE OBRAS¹

LICITACIÓN PÚBLICA N° N° 11-2022/GRP-ORA-CS-LP-1 PRIMERA CONVOCATORIA

**CONTRATACIÓN DE LA EJECUCIÓN DE LA OBRA:
CREACIÓN DEL CAMPO DEPORTIVO EN LA URB. SAN
JOSE EN EL DISTRITO DE PIURA, PROVINCIA DE PIURA –
PIURA”, CON CODIGO ÚNICO DE INVERSIÓN N° 2173875.**

¹ Estas bases se utilizarán para la contratación de la ejecución de obras. Para tal efecto, se deberá tener en cuenta la siguiente definición:

Obra: Construcción, reconstrucción, remodelación, mejoramiento, demolición, renovación, ampliación y habilitación de bienes inmuebles, tales como edificaciones, estructuras, excavaciones, perforaciones, carreteras, puentes, entre otros, que requieren dirección técnica, expediente técnico, mano de obra, materiales y/o equipos.

DEBER DE COLABORACIÓN

La Entidad y todo proveedor que se someta a las presentes Bases, sea como participante, postor y/o contratista, deben conducir su actuación conforme a los principios previstos en la Ley de Contrataciones del Estado.

En este contexto, se encuentran obligados a prestar su colaboración al OSCE y a la Secretaría Técnica de la Comisión de Defensa de la Libre Competencia del INDECOPI, en todo momento según corresponda a sus competencias, a fin de comunicar presuntos casos de fraude, colusión y corrupción por parte de los funcionarios y servidores de la Entidad, así como los proveedores y demás actores que participan en el proceso de contratación.

De igual forma, deben poner en conocimiento del OSCE y a la Secretaría Técnica de la Comisión de Defensa de la Libre Competencia del INDECOPI los indicios de conductas anticompetitivas que se presenten durante el proceso de contratación, en los términos del Decreto Legislativo N° 1034, "Ley de Represión de Conductas Anticompetitivas", o norma que la sustituya, así como las demás normas de la materia.

La Entidad y todo proveedor que se someta a las presentes Bases, sea como participante, postor y/o contratista del proceso de contratación deben permitir al OSCE o a la Secretaría Técnica de la Comisión de Defensa de la Libre Competencia del INDECOPI el acceso a la información referida a las contrataciones del Estado que sea requerida, prestar testimonio o absolución de posiciones que se requieran, entre otras formas de colaboración.

SECCIÓN GENERAL

DISPOSICIONES COMUNES DEL PROCEDIMIENTO DE SELECCIÓN

(ESTA SECCIÓN NO DEBE SER MODIFICADA EN NINGÚN EXTREMO, BAJO SANCIÓN DE NULIDAD)

CAPÍTULO I ETAPAS DEL PROCEDIMIENTO DE SELECCIÓN

1.1. REFERENCIAS

Cuando en el presente documento se mencione la palabra Ley, se entiende que se está haciendo referencia a la Ley N° 30225, Ley de Contrataciones del Estado, y cuando se mencione la palabra Reglamento, se entiende que se está haciendo referencia al Reglamento de la Ley de Contrataciones del Estado aprobado por Decreto Supremo N° 344-2018-EF.

Las referidas normas incluyen sus respectivas modificaciones, de ser el caso.

1.2. CONVOCATORIA

Se realiza a través de su publicación en el SEACE de conformidad con lo señalado en el artículo 54 del Reglamento, en la fecha señalada en el calendario del procedimiento de selección, debiendo adjuntar las bases.

1.3. REGISTRO DE PARTICIPANTES

El registro de participantes se realiza conforme al artículo 55 del Reglamento. En el caso de un consorcio, basta que se registre uno (1) de sus integrantes.

Importante

- *Para registrarse como participante en un procedimiento de selección convocado por las Entidades del Estado Peruano, es necesario que los proveedores cuenten con inscripción vigente y estar habilitados ante el Registro Nacional de Proveedores (RNP) que administra el Organismo Supervisor de las Contrataciones del Estado (OSCE). Para obtener mayor información, se puede ingresar a la siguiente dirección electrónica: www.rnp.gob.pe.*
- *Los proveedores que deseen registrar su participación deben ingresar al SEACE utilizando su Certificado SEACE (usuario y contraseña). Asimismo, deben observar las instrucciones señaladas en el documento de orientación "Guía para el registro de participantes electrónico" publicado en <https://www2.seace.gob.pe/>.*
- *En caso los proveedores no cuenten con inscripción vigente en el RNP y/o se encuentren inhabilitados o suspendidos para ser participantes, postores y/o contratistas, el SEACE restringirá su registro, quedando a potestad de estos intentar nuevamente registrar su participación en el procedimiento de selección en cualquier otro momento, dentro del plazo establecido para dicha etapa, siempre que haya obtenido la vigencia de su inscripción o quedado sin efecto la sanción que le impuso el Tribunal de Contrataciones del Estado.*

1.4. FORMULACIÓN DE CONSULTAS Y OBSERVACIONES A LAS BASES

La formulación de consultas y observaciones a las bases se efectúa de conformidad con lo establecido en los numerales 72.1 y 72.2 del artículo 72 del Reglamento.

1.5. ABSOLUCIÓN DE CONSULTAS, OBSERVACIONES E INTEGRACIÓN DE BASES

La absolución de consultas, observaciones e integración de las bases se realizan conforme a las disposiciones previstas en los numerales 72.4 y 72.5 del artículo 72 del Reglamento.

Importante

- *No se absolverán consultas y observaciones a las bases que se presenten en forma física.*
- *Cuando exista divergencia entre lo indicado en el pliego de absolución de consultas y observaciones y la integración de bases, prevalece lo absuelto en el referido pliego; sin perjuicio, del deslinde de responsabilidades correspondiente.*

1.6. ELEVACIÓN AL OSCE DEL PLIEGO DE ABSOLUCIÓN DE CONSULTAS Y OBSERVACIONES E INTEGRACIÓN DE BASES

Los cuestionamientos al pliego de absolución de consultas y observaciones así como a las bases integradas por supuestas vulneraciones a la normativa de contrataciones, a los principios que rigen la contratación pública u otra normativa que tenga relación con el objeto de la contratación, pueden ser elevados al OSCE, de acuerdo a lo indicado en los numerales del 72.8 al 72.11 del artículo 72 del Reglamento.

La solicitud de elevación para emisión de Pronunciamiento se presenta ante la Entidad, la cual debe remitir al OSCE el expediente completo, de acuerdo a lo señalado en el artículo 124 del TUO de la Ley 27444, aprobado por Decreto Supremo N° 004-2019-JUS, al día hábil siguiente de recibida dicha solicitud.

Advertencia

La solicitud de elevación al OSCE de los cuestionamientos al pliego de absolución de consultas y observaciones, así como a las Bases integradas, se realiza de manera electrónica a través del SEACE, a partir de la oportunidad en que establezca el OSCE mediante comunicado.

Importante

Constituye infracción pasible de sanción según lo previsto en el literal n) del numeral 50.1 del artículo 50 de la Ley, presentar cuestionamientos maliciosos o manifiestamente infundados al pliego de absolución de consultas y/u observaciones.

1.7. FORMA DE PRESENTACIÓN DE OFERTAS

Las ofertas se presentan conforme lo establecido en el artículo 59 del Reglamento.

Las declaraciones juradas, formatos o formularios previstos en las bases que conforman la oferta deben estar debidamente firmados por el postor (firma manuscrita o digital, según la Ley N° 27269, Ley de Firmas y Certificados Digitales²). Los demás documentos deben ser visados por el postor. En el caso de persona jurídica, por su representante legal, apoderado o mandatario designado para dicho fin y, en el caso de persona natural, por este o su apoderado. No se acepta el pegado de la imagen de una firma o visto. Las ofertas se presentan foliadas.

Importante

² Para mayor información sobre la normativa de firmas y certificados digitales ingresar a: <https://www.indecopi.gob.pe/web/firmas-digitales/firmar-y-certificados-digitales>

- *Los formularios electrónicos que se encuentran en el SEACE y que los proveedores deben llenar para presentar sus ofertas, tienen carácter de declaración jurada.*
- *En caso la información contenida en los documentos escaneados que conforman la oferta no coincida con lo declarado a través del SEACE, prevalece la información declarada en los documentos escaneados.*
- *No se tomarán en cuenta las ofertas que se presenten en físico a la Entidad.*

1.8. PRESENTACIÓN Y APERTURA DE OFERTAS

El participante presentará su oferta de manera electrónica a través del SEACE, desde las 00:01 horas hasta las 23:59 horas del día establecido para el efecto en el cronograma del procedimiento; adjuntando el archivo digitalizado que contenga los documentos que conforman la oferta de acuerdo a lo requerido en las bases.

El participante debe verificar antes de su envío, bajo su responsabilidad, que el archivo pueda ser descargado y su contenido sea legible.

Importante

Los integrantes de un consorcio no pueden presentar ofertas individuales ni conformar más de un consorcio en un procedimiento de selección, o en un determinado ítem cuando se trate de procedimientos de selección según relación de ítems.

En la apertura electrónica de la oferta, el comité de selección, verifica la presentación de lo exigido en la sección específica de las bases, de conformidad con el numeral 73.2 del artículo 73 del Reglamento. De no cumplir con lo requerido, la oferta se considera no admitida.

Asimismo, el comité de selección declara no admitidas las ofertas que se encuentran por debajo del noventa por ciento (90%) del valor referencial o que excedan en más del diez por ciento (10%) del valor referencial.

1.9. EVALUACIÓN DE LAS OFERTAS

La evaluación consiste en la aplicación de los factores de evaluación previstos en el Capítulo IV de la sección específica de las bases a las ofertas admitidas, con el objeto de determinar la oferta con el mejor puntaje y el orden de prelación de las ofertas.

Para determinar la oferta con el mejor puntaje, se toma en cuenta lo indicado en el numeral 74.2 del artículo 74 del Reglamento.

El desempate mediante sorteo se realiza de manera electrónica a través del SEACE.

Importante

En el caso de procedimientos de selección por relación de ítems cuando la obra se ejecute fuera de la provincia de Lima y Callao y el monto del valor referencial de algún ítem no supere los novecientos mil Soles (S/ 900,000.00), a solicitud del postor se asigna una bonificación equivalente al diez por ciento (10%) sobre el puntaje total obtenido en dicho ítem por los postores con domicilio en la provincia donde se ejecuta la obra, o en las provincias colindantes, sean o no pertenecientes al mismo departamento o región. El domicilio es el consignado en la constancia de inscripción ante el RNP³.

³ La constancia de inscripción electrónica se visualizará en el portal web del Registro Nacional de Proveedores: www.rnp.gob.pe

1.10. CALIFICACIÓN DE OFERTAS

Luego de culminada la evaluación, el comité de selección califica a los postores que obtuvieron el primer, segundo, tercer y cuarto lugar, según el orden de prelación, verificando que cumplan con los requisitos de calificación detallados en el numeral 3.2 del Capítulo III de la sección específica de las bases. La oferta del postor que no cumpla con los requisitos de calificación es descalificada.

Si alguno de los cuatro (4) postores no cumple con los requisitos de calificación, se aplica lo establecido en los numerales 75.2 y 75.3 del artículo 75 del Reglamento.

1.11. SUBSANACIÓN DE LAS OFERTAS

La subsanación de las ofertas se sujeta a lo establecido en el artículo 60 del Reglamento. La corrección aritmética a la que hace referencia el numeral 60.4 de dicho artículo procede para la ejecución de obras a suma alzada.

El plazo que se otorgue para la subsanación no puede ser inferior a un (1) día hábil.

La solicitud de subsanación se realiza de manera electrónica a través del SEACE y será remitida al correo electrónico consignado por el postor al momento de realizar su inscripción en el RNP, siendo su responsabilidad el permanente seguimiento de las notificaciones a dicho correo. La notificación de la solicitud se entiende efectuada el día de su envío al correo electrónico.

La presentación de las subsanaciones se realiza a través del SEACE. No se tomará en cuenta la subsanación que se presente en físico a la Entidad.

1.12. RECHAZO DE LAS OFERTAS

Previo al otorgamiento de la buena pro, el comité de selección revisa las ofertas económicas que cumplen los requisitos de calificación, de conformidad con lo establecido para el rechazo de ofertas, previsto en los numerales 68.5 y 68.6 del artículo 68 del Reglamento, de ser el caso.

De rechazarse alguna de las ofertas calificadas, el comité de selección revisa el cumplimiento de los requisitos de calificación de los postores que siguen en el orden de prelación, en caso las hubiere.

1.13. OTORGAMIENTO DE LA BUENA PRO

Definida la oferta ganadora, el comité de selección otorga la buena pro, mediante su publicación en el SEACE, incluyendo el cuadro comparativo y las actas debidamente motivadas de los resultados de la admisión, no admisión, evaluación, calificación, descalificación y el otorgamiento de la buena pro.

1.14. CONSENTIMIENTO DE LA BUENA PRO

Cuando se hayan presentado dos (2) o más ofertas, el consentimiento de la buena pro se produce a los ocho (8) días hábiles siguientes de la notificación de su otorgamiento, sin que los postores hayan ejercido el derecho de interponer el recurso de apelación.

En caso que se haya presentado una sola oferta, el consentimiento de la buena pro se produce el mismo día de la notificación de su otorgamiento.

El consentimiento del otorgamiento de la buena pro se publica en el SEACE al día hábil siguiente de producido.

Importante

Una vez consentido el otorgamiento de la buena pro, el órgano encargado de las contrataciones o el órgano de la Entidad al que se haya asignado tal función realiza la verificación de la oferta presentada por el postor ganador de la buena pro conforme lo establecido en el numeral 64.6 del artículo 64 del Reglamento.

CAPÍTULO II
SOLUCIÓN DE CONTROVERSIAS DURANTE EL PROCEDIMIENTO DE SELECCIÓN

2.1. RECURSO DE APELACIÓN

A través del recurso de apelación se pueden impugnar los actos dictados durante el desarrollo del procedimiento de selección hasta antes del perfeccionamiento del contrato.

El recurso de apelación se presenta ante y es resuelto por el Tribunal de Contrataciones del Estado.

Los actos que declaren la nulidad de oficio, la cancelación del procedimiento de selección y otros actos emitidos por el Titular de la Entidad que afecten la continuidad de este, se impugnan ante el Tribunal de Contrataciones del Estado.

Importante

- Una vez otorgada la buena pro, el comité de selección, está en la obligación de permitir el acceso de los participantes y postores al expediente de contratación, salvo la información calificada como secreta, confidencial o reservada por la normativa de la materia, a más tardar dentro del día siguiente de haberse solicitado por escrito.*
Luego de otorgada la buena pro no se da a conocer las ofertas cuyos requisitos de calificación no fueron analizados y revisados por el comité de selección.
- A efectos de recoger la información de su interés, los postores pueden valerse de distintos medios, tales como: (i) la lectura y/o toma de apuntes, (ii) la captura y almacenamiento de imágenes, e incluso (iii) pueden solicitar copia de la documentación obrante en el expediente, siendo que, en este último caso, la Entidad deberá entregar dicha documentación en el menor tiempo posible, previo pago por tal concepto.*
- El recurso de apelación se presenta ante la Mesa de Partes del Tribunal o ante las oficinas desconcentradas del OSCE.*

2.2. PLAZOS DE INTERPOSICIÓN DEL RECURSO DE APELACIÓN

La apelación contra el otorgamiento de la buena pro o contra los actos dictados con anterioridad a ella se interpone dentro de los ocho (8) días hábiles siguientes de haberse notificado el otorgamiento de la buena pro.

La apelación contra los actos dictados con posterioridad al otorgamiento de la buena pro, contra la declaración de nulidad, cancelación y declaratoria de desierto del procedimiento, se interpone dentro de los ocho (8) días hábiles siguientes de haberse tomado conocimiento del acto que se desea impugnar.

CAPÍTULO III DEL CONTRATO

3.1. PERFECCIONAMIENTO DEL CONTRATO

Los plazos y el procedimiento para perfeccionar el contrato se realiza conforme a lo indicado en el artículo 141 del Reglamento.

Para perfeccionar el contrato, el postor ganador de la buena pro debe presentar los documentos señalados en los artículos 139 y 175 del Reglamento, así como los previstos en la sección específica de las bases.

3.2. GARANTÍAS

Las garantías que deben otorgar los postores y/o contratistas, según corresponda, son las de fiel cumplimiento del contrato y por los adelantos.

3.2.1. GARANTÍA DE FIEL CUMPLIMIENTO

Como requisito indispensable para perfeccionar el contrato, el postor ganador debe entregar a la Entidad la garantía de fiel cumplimiento del mismo por una suma equivalente al diez por ciento (10%) del monto del contrato original. Esta se mantiene vigente hasta el consentimiento de la liquidación final.

3.2.2. GARANTÍA DE FIEL CUMPLIMIENTO POR PRESTACIONES ACCESORIAS

En las contrataciones que conllevan la ejecución de prestaciones accesorias, tales como mantenimiento, reparación o actividades afines, se otorga una garantía adicional por una suma equivalente al diez por ciento (10%) del monto del contrato de la prestación accesorio, la misma que debe ser renovada periódicamente hasta el cumplimiento total de las obligaciones garantizadas.

3.2.3. GARANTÍA POR ADELANTO

En caso se haya previsto en la sección específica de las bases la entrega de adelantos, el contratista debe presentar una garantía emitida por idéntico monto conforme a lo estipulado en el artículo 153 del Reglamento.

3.3. REQUISITOS DE LAS GARANTÍAS

Las garantías que se presenten deben ser incondicionales, solidarias, irrevocables y de realización automática en el país, al solo requerimiento de la Entidad. Asimismo, deben ser emitidas por empresas que se encuentren bajo la supervisión directa de la Superintendencia de Banca, Seguros y Administradoras Privadas de Fondos de Pensiones y que cuenten con clasificación de riesgo B o superior. Asimismo, deben estar autorizadas para emitir garantías; o estar consideradas en la última lista de bancos extranjeros de primera categoría que periódicamente publica el Banco Central de Reserva del Perú.

Importante

Corresponde a la Entidad verificar que las garantías presentadas por el postor ganador de la buena pro y/o contratista cumplan con los requisitos y condiciones necesarios para su aceptación y eventual ejecución; sin perjuicio de la determinación de las responsabilidades funcionales que correspondan.

Advertencia

Los funcionarios de las Entidades no deben aceptar garantías emitidas bajo condiciones distintas a las establecidas en el presente numeral, debiendo tener en cuenta lo siguiente:

1. La clasificadora de riesgo que asigna la clasificación a la empresa que emite la garantía debe encontrarse listada en el portal web de la SBS (<http://www.sbs.gob.pe/sistema-financiero/clasificadoras-de-riesgo>).

2. Se debe identificar en la página web de la clasificadora de riesgo respectiva, cuál es la clasificación vigente de la empresa que emite la garantía, considerando la vigencia a la fecha de emisión de la garantía.

3. Para fines de lo establecido en el artículo 148 del Reglamento, la clasificación de riesgo B, incluye las clasificaciones B+ y B.

4. Si la empresa que otorga la garantía cuenta con más de una clasificación de riesgo emitida por distintas empresas listadas en el portal web de la SBS, bastará que en una de ellas cumpla con la clasificación mínima establecida en el Reglamento.

En caso exista alguna duda sobre la clasificación de riesgo asignada a la empresa emisora de la garantía, se deberá consultar a la clasificadora de riesgos respectiva.

De otro lado, además de cumplir con el requisito referido a la clasificación de riesgo, a efectos de verificar si la empresa emisora se encuentra autorizada por la SBS para emitir garantías, debe revisarse el portal web de dicha Entidad (<http://www.sbs.gob.pe/sistema-financiero/relacion-de-empresas-que-se-encuentran-autorizadas-a-emitar-cartas-fianza>).

Los funcionarios competentes deben verificar la autenticidad de la garantía a través de los mecanismos establecidos (consulta web, teléfono u otros) por la empresa emisora.

3.4. EJECUCIÓN DE GARANTÍAS

La Entidad puede solicitar la ejecución de las garantías conforme a los supuestos contemplados en el artículo 155 del Reglamento.

3.5. ADELANTOS

La Entidad puede establecer la entrega de adelantos directos y adelantos para materiales o insumos, de conformidad con el artículo 180 del Reglamento, siempre que ello haya sido previsto en la sección específica de las bases.

Asimismo, la Entidad puede establecer la obligación de constituir un fideicomiso para el manejo de los recursos que el contratista reciba a título de adelanto, de acuerdo al procedimiento, plazos y requisitos señalados en los artículos 184 y 185 del Reglamento.

3.6. VALORIZACIONES

Las valorizaciones son la cuantificación económica de un avance físico en la ejecución de la obra, realizada en un período determinado, tienen el carácter de pagos a cuenta y son elaboradas el último día de cada período previsto en la sección específica de las bases, por el inspector o supervisor, según corresponda y el contratista.

En caso se haya suscrito contrato con un consorcio, el pago de las valorizaciones se realizará a quien se indique en el contrato de consorcio.

Advertencia

En caso de retraso en los pagos a cuenta o pago final por parte de la Entidad, salvo que se deba a caso fortuito o fuerza mayor, esta reconoce al contratista los intereses legales correspondientes, de conformidad con el artículo 39 de la Ley y los artículos 1244, 1245 y 1246 del Código Civil, debiendo repetir contra los responsables de la demora injustificada.

3.7. REAJUSTES

Los reajustes se calculan conforme lo indicado en el numeral 38.3 del artículo 38 y el artículo 195 del Reglamento.

Importante

Tanto la elaboración como la aplicación de las fórmulas polinómicas se sujetan a lo dispuesto en el Decreto Supremo N° 011-79-VC y sus modificatorias, ampliatorias y complementarias.

3.8. PENALIDADES

3.12.1. PENALIDAD POR MORA EN LA EJECUCIÓN DE LA PRESTACIÓN

En caso de retraso injustificado del contratista en la ejecución de las prestaciones objeto del contrato, la Entidad le aplica automáticamente una penalidad por mora por cada día de atraso, de conformidad con el artículo 162 del Reglamento.

3.12.2. OTRAS PENALIDADES

La Entidad puede establecer penalidades distintas a la mencionada en el numeral precedente, según lo previsto en el artículo 163 del Reglamento y lo indicado en la sección específica de las bases.

Estos dos tipos de penalidades se calculan en forma independiente y pueden alcanzar cada una un monto máximo equivalente al diez por ciento (10%) del monto del contrato vigente, o de ser el caso, del ítem que debió ejecutarse.

3.9. INCUMPLIMIENTO DEL CONTRATO

Las causales para la resolución del contrato, serán aplicadas de conformidad con el artículo 36 de la Ley y 164 del Reglamento.

3.10. DISPOSICIONES FINALES

Todos los demás aspectos del presente procedimiento no contemplados en las bases se regirán supletoriamente por la Ley y su Reglamento, así como por las disposiciones legales vigentes.

SECCIÓN ESPECÍFICA

CONDICIONES ESPECIALES DEL PROCEDIMIENTO DE SELECCIÓN

(EN ESTA SECCIÓN LA ENTIDAD DEBERÁ COMPLETAR LA INFORMACIÓN EXIGIDA, DE ACUERDO A LAS INSTRUCCIONES INDICADAS)

CAPÍTULO I GENERALIDADES

1.1. ENTIDAD CONVOCANTE

Nombre : GOBIERNO REGIONAL DE PIURA – SEDE CENTRAL
RUC N° : 20484004427
Domicilio legal : Av. Fortunato Chirichigno S/N San Eduardo el Chipe - Piura
Teléfono : 073 – 284600 – Anexo 4173
Correo electrónico : Procesos_oasa@regionpiura.gob.pe

1.2. OBJETO DE LA CONVOCATORIA

El presente procedimiento de selección tiene por objeto la contratación de la ejecución de la obra: “CREACIÓN DEL CAMPO DEPORTIVO EN LA URB. SAN JOSE EN EL DISTRITO DE PIURA, PROVINCIA DE PIURA – PIURA”, CON CODIGO ÚNICO DE INVERSIÓN N° 2173875.

1.3. VALOR REFERENCIAL⁴

El valor referencial asciende a 5,451,607.53 (Cinco Millones Cuatrocientos Siete Mil con 53/100 Soles), incluidos los impuestos de Ley y cualquier otro concepto que incida en el costo total de la ejecución de la obra. El valor referencial ha sido calculado al mes de junio del 2022.

Valor Referencial (VR)	Límites ⁵	
	Inferior	Superior
5,451,607.53	4,906,446.78	5,996,768.28

Importante

El precio de las ofertas no puede exceder los límites del valor referencial de conformidad con el numeral 28.2 del artículo 28 de la Ley.

1.4. EXPEDIENTE DE CONTRATACIÓN

Documento y fecha de aprobación del expediente de contratación : Memorando N° 865-2022/GRP-480000 de fecha 02.09.2022.
Documento y fecha de aprobación del expediente técnico : Resolución administrativa N° 094-2022/GRP-GRI-DGC. De 22.07.2022.
Documento y fecha de actualización del expediente técnico, de corresponder : No corresponde
Tipo y número del procedimiento de selección que se convocó para la elaboración del expediente técnico, de corresponder : Expediente Técnico elaborado por la Entidad.

⁴ El monto del valor referencial indicado en esta sección de las bases no debe diferir del monto del valor referencial consignado en la ficha del procedimiento en el SEACE. No obstante, de existir contradicción entre estos montos, primará el monto del valor referencial indicado en las bases aprobadas.

⁵ De acuerdo a lo señalado en el artículo 48 del Reglamento, estos límites se calculan considerando dos (2) decimales. Para ello, si el límite inferior tiene más de dos (2) decimales, se aumenta en un dígito el valor del segundo decimal; en el caso del límite superior, se considera el valor del segundo decimal sin efectuar el redondeo.

1.5. FUENTE DE FINANCIAMIENTO

RECURSOS DETERMINADOS

Importante

La fuente de financiamiento debe corresponder a aquella prevista en la Ley de Equilibrio Financiero del Presupuesto del Sector Público del año fiscal en el cual se convoca el procedimiento de selección.

1.6. SISTEMA DE CONTRATACIÓN

El presente procedimiento se rige por el sistema de Suma Alzada, de acuerdo con lo establecido en el expediente de contratación respectivo.

1.7. MODALIDAD DE EJECUCIÓN

No corresponde

1.8. ALCANCES DEL REQUERIMIENTO

El alcance de la ejecución de la obra está definido en el Capítulo III de la presente sección de las bases.

1.9. PLAZO DE EJECUCIÓN DE LA OBRA

El plazo de ejecución de la obra materia de la presente convocatoria, es de Ciento veinte (120) días calendario, en concordancia con lo establecido en el expediente de contratación y en el expediente técnico de obra.

1.10. COSTO DE REPRODUCCIÓN Y ENTREGA DE BASES Y DEL EXPEDIENTE TÉCNICO DE LA OBRA

Los participantes registrados tienen el derecho a recabar las bases y el expediente técnico de la obra en versión impresa o digital, según su elección, para cuyo efecto deben:

Pagar en	: Oficina de Tesorería del Gobierno Regional de Piura, Sito em Av. Fortunato Chiringo S/N – Urb. San Eduardo – El Chipe – Piura.
Recoger en	: Oficina de Abastecimiento y Servicios Auxiliares del Gobierno Regional Piura, Sito em Av. Fortunato Chirichingo S/N – Urb San Eduardo.
Costo de bases	: Impresa: S/ 5.00 Soles.
Costo del expediente técnico	: Impreso: S/ 950.00 (Novecientos Cincuenta com 00/100 Soles) Digital: S/ 5.00 Soles.

Las bases y el expediente técnico se entregan inmediatamente después de realizado el pago correspondiente. Excepcionalmente, el expediente técnico en versión impresa puede ser entregado dentro del plazo máximo de un (1) día hábil de efectuado el pago.

Importante

- *La Entidad debe entregar una constancia o formulario de cargos en donde consta que el participante recibió el expediente técnico completo. Dicha constancia o formulario debe incluir un índice del contenido del expediente técnico y número de folios correspondientes.*
- *El costo de entrega del ejemplar de las bases y del expediente técnico, no puede exceder el costo de su reproducción.*

Advertencia

Las Entidades deben cautelar bajo responsabilidad que la versión impresa y digital del expediente técnico correspondan a la versión original del expediente técnico aprobado.

1.11. ACCESO VIRTUAL AL EXPEDIENTE TÉCNICO DE LA OBRA

El expediente técnico de la obra en versión digital se encuentra publicado en el SEACE, obligatoriamente, desde la fecha de la convocatoria del presente procedimiento de selección.

1.12. BASE LEGAL

- Ley de Presupuesto del Sector Público para el Año Fiscal 2022 (Ley N° 31365)
- Ley de Equilibrio Financiero del Presupuesto del Sector Público del año fiscal 2022 (Ley N° 31366)
- Decreto Supremo N° 004-2019-JUS, que Aprueba el Texto Único Ordenado de la Ley 27444
- Ley del Procedimientos Administrativo.
- Ley N° 27806, Ley de Transparencia y de Acceso a la Información Pública.
- Decreto Supremo N° 008-2008-TR, Reglamento de la Ley MYPE.
- Competitividad, Formalización y Desarrollo de la Micro y Pequeña Empresa y del acceso al empleo decente, Ley MYPE.
- Decreto Supremo N° 013-2013-PRODUCE - Texto Único Ordenado de la Ley de Impulso al Desarrollo Productivo y al Crecimiento Empresarial.
- Ley N° 30225 de contrataciones del Estado, modificada con decreto legislativo N° 1341 y Decreto Legislativo N° 1444.
- Reglamento de la Ley N° 30225, aprobado mediante Decreto Supremo N° 344-2018-EF y Modificado mediante Decreto Supremo N° 377-2019-EF, Decreto Supremo N° 162-2021-EF.
- Texto Único Ordenado de la Ley N° 30225, Ley de Contrataciones del Estado. Aprobado mediante Decreto Supremo N° 082-2019-EF.
- Manual de Carreteras Especificaciones Técnicas Generales para construcción R.D. N°22-2013-MTC/14.
- Decreto Supremo N° 008-2008-TR, Reglamento de la Ley MYPE.
- Competitividad, Formalización y Desarrollo de la Micro y Pequeña Empresa y del acceso al empleo decente, Ley MYPE.
- Decreto Supremo N° 013-2013-PRODUCE
- Código Civil.
- Directivas del OSCE.
- RM N°1275-2021-MINSA
- Directiva Administrativa N°321-MINSA/DGIESP-2021
- Decreto Supremo N° 011-79-VC.

Las referidas normas incluyen sus respectivas modificaciones, de ser el caso.

CAPÍTULO II DEL PROCEDIMIENTO DE SELECCIÓN

2.1. CALENDARIO DEL PROCEDIMIENTO DE SELECCIÓN

Según el cronograma de la ficha de selección de la convocatoria publicada en el SEACE.

Importante

De conformidad con la vigesimosegunda Disposición Complementaria Final del Reglamento, en caso la Entidad (Ministerios y sus organismos públicos, programas o proyectos adscritos) haya difundido el requerimiento a través del SEACE siguiendo el procedimiento establecido en dicha disposición, no procede formular consultas u observaciones al requerimiento.

2.2. CONTENIDO DE LAS OFERTAS

La oferta contendrá, además de un índice de documentos⁶, la siguiente documentación:

2.2.1. Documentación de presentación obligatoria

2.2.1.1. Documentos para la admisión de la oferta

- a) Declaración jurada de datos del postor. **(Anexo N° 1)**
- b) Documento que acredite la representación de quien suscribe la oferta.

En caso de persona jurídica, copia del certificado de vigencia de poder del representante legal, apoderado o mandatario designado para tal efecto.

En caso de persona natural, copia del documento nacional de identidad o documento análogo, o del certificado de vigencia de poder otorgado por persona natural, del apoderado o mandatario, según corresponda.

En el caso de consorcios, este documento debe ser presentado por cada uno de los integrantes del consorcio que suscriba la promesa de consorcio, según corresponda.

Advertencia

De acuerdo con el artículo 4 del Decreto Legislativo N° 1246, las Entidades están prohibidas de exigir a los administrados o usuarios la información que puedan obtener directamente mediante la interoperabilidad a que se refieren los artículos 2 y 3 de dicho Decreto Legislativo. En esa medida, si la Entidad es usuaria de la Plataforma de Interoperabilidad del Estado – PIDE⁷ y siempre que el servicio web se encuentre activo en el Catálogo de Servicios de dicha plataforma, no corresponderá exigir el certificado de vigencia de poder y/o documento nacional de identidad.

- c) Declaración jurada de acuerdo con el literal b) del artículo 52 del Reglamento. **(Anexo N° 2)**
- d) Declaración jurada de cumplimiento del Expediente Técnico, según el numeral 3.1 del Capítulo III de la presente sección. **(Anexo N° 3)**

⁶ La omisión del índice no determina la no admisión de la oferta.

⁷ Para mayor información de las Entidades usuarias y del Catálogo de Servicios de la Plataforma de Interoperabilidad del Estado – PIDE ingresar al siguiente enlace <https://www.gobiernodigital.gob.pe/interoperabilidad/>

- e) Declaración jurada de plazo de ejecución de la obra. **(Anexo N° 4)**
- f) Promesa de consorcio con firmas legalizadas, de ser el caso, en la que se consigne los integrantes, el representante común, el domicilio común y las obligaciones a las que se compromete cada uno de los integrantes del consorcio así como el porcentaje equivalente a dichas obligaciones. **(Anexo N° 5)**
- g) El precio de la oferta en soles y:
 - ✓ El desagregado de partidas, cuando el procedimiento se haya convocado a suma alzada.
 - ✓ Los precios unitarios, considerando las partidas según lo previsto en el último párrafo del literal b) del artículo 35 del Reglamento.

Asimismo, la oferta incluye el monto de la prestación accesorio, cuando corresponda. **(Anexo N° 6)**

El precio total de la oferta y los subtotales que lo componen deben ser expresados con dos (2) decimales. Los precios unitarios pueden ser expresados con más de dos (2) decimales.

Importante

- *El comité de selección no puede incorporar documentos adicionales para la admisión de la oferta a los establecidos en este acápite.*
- *El análisis de precios unitarios y el detalle de los gastos generales fijos y variables de la oferta se presentan para el perfeccionamiento del contrato.*
- *El comité de selección declara no admitidas las ofertas que no se encuentren dentro de los límites del valor referencial previstos en el numeral 28.2 del artículo 28 de la Ley. Asimismo, verifica la presentación de los documentos requeridos. De no cumplir con lo requerido, la oferta se considera no admitida.*

2.2.1.2. Documentos para acreditar los requisitos de calificación

Incorporar en la oferta los documentos que acreditan los “**Requisitos de Calificación**” que se detallan en el numeral 3.2 del Capítulo III de la presente sección de las bases.

2.2.2. Documentación de presentación facultativa:

Incorporar en la oferta los documentos que acreditan los “Factores de Evaluación” establecidos en el Capítulo IV de la presente sección de las bases, a efectos de obtener el puntaje previsto en dicho Capítulo para cada factor.

Advertencia

El comité de selección no podrá exigir al postor la presentación de documentos que no hayan sido indicados en los acápites “Documentos para la admisión de la oferta”, “Requisitos de calificación” y “Factores de evaluación”.

2.3. REQUISITOS PARA PERFECCIONAR EL CONTRATO

El postor ganador de la buena pro debe presentar los siguientes documentos para perfeccionar el contrato:

- a) Garantía de fiel cumplimiento del contrato, o en su defecto acogerse al D.U. N° 020-2022.
- b) Garantía de fiel cumplimiento por prestaciones accesorias, de ser el caso.
- c) Contrato de consorcio con firmas legalizadas ante Notario de cada uno de los integrantes,

- de ser el caso.
- d) Código de cuenta interbancaria (CCI) o, en el caso de proveedores no domiciliados, el número de su cuenta bancaria y la entidad bancaria en el exterior.
 - e) Copia de la vigencia del poder del representante legal de la empresa que acredite que cuenta con facultades para perfeccionar el contrato, cuando corresponda.
 - f) Copia de DNI del postor en caso de persona natural, o de su representante legal en caso de persona jurídica.

Advertencia

De acuerdo con el artículo 4 del Decreto Legislativo N° 1246, las Entidades están prohibidas de exigir a los administrados o usuarios la información que puedan obtener directamente mediante la interoperabilidad a que se refieren los artículos 2 y 3 de dicho Decreto Legislativo. En esa medida, si la Entidad es usuaria de la Plataforma de Interoperabilidad del Estado – PIDE⁸ y siempre que el servicio web se encuentre activo en el Catálogo de Servicios de dicha plataforma, no corresponderá exigir los documentos previstos en los literales e) y f).

- g) Domicilio para efectos de la notificación durante la ejecución del contrato.
- h) Constancia de capacidad libre de contratación expedida por el RNP⁹.
- i) Programa de Ejecución de Obra (CPM) el cual presenta la ruta crítica y el calendario de avance de obra valorizado.
- j) Calendario de adquisición de materiales o insumos necesarios para la ejecución de obra, en concordancia con el calendario de avance de obra valorizado. Este calendario se actualiza con cada ampliación de plazo otorgada, en concordancia con el calendario de avance de obra valorizado vigente.
- k) Calendario de utilización de equipo, en caso la naturaleza de la contratación lo requiera.
- l) Memoria en la que se señalen las consideraciones que se han tomado en cuenta para la elaboración de los documentos indicados en los literales i), j) y k).
- m) Análisis de precios unitarios de las partidas y detallé de los gastos generales fijos y variables de la oferta, en caso de obras sujetas a precios unitarios¹⁰.
- n) Desagregado por partidas que dio origen a la oferta, en caso que el postor ganador haya aceptado la reducción de su oferta, en caso de obras a suma alzada.
- o) Copia de documentos que sustenten la propiedad, la posesión, el compromiso de compra venta o alquiler u otro documento que acredite la disponibilidad del requisito de calificación equipamiento estratégico. En el caso que el postor ganador sea un consorcio los documentos de acreditación de este requisito pueden estar a nombre del consorcio o de uno de sus integrantes.
- p) Copia de los diplomas que acrediten la formación académica requerida del plantel profesional clave, en caso que el grado o título profesional requerido no se encuentre publicado en el Registro Nacional de Grados Académicos y Títulos Profesionales a cargo de la de la Superintendencia Nacional de Educación Superior Universitaria – SUNEDU¹¹.
- q) Copia de (i) contratos y su respectiva conformidad o (ii) constancias o (iii) certificados o (iv) cualquier otra documentación que, de manera fehaciente demuestre la experiencia del personal que conforma el plantel profesional clave.
- r) La Entidad otorgara al Residente el acceso al Cuaderno Digital de Obra – CDA; creándole su usuario al Residente de la Obra; indicando los siguientes datos, al momento de la presentación de la documentación para la firma del Contrato:

⁸ Para mayor información de las Entidades usuarias y del Catálogo de Servicios de la Plataforma de Interoperabilidad del Estado – PIDE ingresar al siguiente enlace <https://www.gobiernodigital.gob.pe/interoperabilidad/>

⁹ Este requisito no aplica para procedimientos de contratación directa por la causal de carácter de secreto, secreto militar o por razones de orden interno.

¹⁰ La Entidad puede requerir este documento en caso de obras a suma alzada.

¹¹ <https://enlinea.sunedu.gob.pe/>

DATOS PARA GENERAR USUARIO DEL CUADERNO DE OBRA DIGITAL – RESIDENTE DE OBRA		
NOMBRE Y APELLIDOS	:	
DNI	:	
CORREO ELECTRONICO	:	
TELEFONO	:	

Importante

- La Entidad debe aceptar las diferentes denominaciones utilizadas para acreditar la carrera profesional requerida, aun cuando no coincida literalmente con aquella prevista en los requisitos de calificación (por ejemplo Ingeniería Ambiental, Ingeniería en Gestión Ambiental, Ingeniería y Gestión Ambiental u otras denominaciones).

- Los documentos que acreditan la experiencia del personal deben incluir como mínimo los nombres y apellidos del profesional, el cargo desempeñado, el plazo de la prestación indicando el día, mes y año de inicio y culminación, el nombre de la Entidad u organización que emite el documento, la fecha de emisión y nombres y apellidos de quien suscribe el documento.

En caso estos documentos establezcan el plazo de la experiencia adquirida por el profesional en meses sin especificar los días la Entidad debe considerar el mes completo.

De presentarse experiencia ejecutada paralelamente (traslape), para el cómputo del tiempo de dicha experiencia sólo se considerará una vez el periodo traslapado. No obstante, de presentarse periodos traslapados en el residente de obra, no se considera ninguna de las experiencias acreditadas, salvo la ejecución de obras por paquete.

Se considerará aquella experiencia que no tenga una antigüedad mayor a veinticinco (25) años anteriores a la fecha de la presentación de ofertas.

Asimismo, la Entidad debe valorar de manera integral los documentos presentados para acreditar dicha experiencia. En tal sentido, aun cuando en los documentos presentados la denominación del cargo o puesto no coincida literalmente con aquella prevista en los requisitos de calificación, se deberá validar la experiencia si las actividades que realizó el profesional corresponden con la función propia del cargo o puesto requerido.

- Cuando el postor ganador de la buena pro presenta como plantel profesional clave a profesionales que se encuentren prestando servicios como residente o supervisor en obras contratadas por la Entidad que no cuentan con recepción, procede otorgar plazo adicional para subsanar, conforme lo previsto en el literal a) del artículo 141 del Reglamento.
- En caso que el postor ganador de la buena pro sea un consorcio, las garantías que presente este para el perfeccionamiento del contrato, así como durante la ejecución contractual, de ser el caso, además de cumplir con las condiciones establecidas en el artículo 33 de la Ley y en el artículo 148 del Reglamento, deben consignar expresamente el nombre completo o la denominación o razón social de los integrantes del consorcio, en calidad de garantizados, de lo contrario no podrán ser aceptadas por las Entidades. No se cumple el requisito antes indicado si se consigna únicamente la denominación del consorcio, conforme lo dispuesto en la Directiva "Participación de Proveedores en Consorcio en las Contrataciones del Estado".

Importante

- Corresponde a la Entidad verificar que las garantías presentadas por el postor ganador de la buena pro cumplan con los requisitos y condiciones necesarios para su aceptación y eventual ejecución, sin perjuicio de la determinación de las responsabilidades funcionales que correspondan.

- De conformidad con el Reglamento Consular del Perú aprobado mediante Decreto Supremo N° 076-2005-RE para que los documentos públicos y privados extendidos en el exterior tengan validez en el Perú, deben estar legalizados por los funcionarios consulares peruanos y refrendados por el Ministerio de Relaciones Exteriores del Perú, salvo que se trate de documentos públicos emitidos en países que formen parte del Convenio de la Apostilla, en cuyo caso bastará con que estos cuenten con la Apostilla de la Haya¹².
- La Entidad no puede exigir documentación o información adicional a la consignada en el presente numeral para el perfeccionamiento del contrato.

2.4. PERFECCIONAMIENTO DEL CONTRATO

El contrato se perfecciona con la suscripción del documento que lo contiene. Para dicho efecto el postor ganador de la buena pro, dentro del plazo previsto en el artículo 141 del Reglamento, debe presentar la documentación requerida en:

Lugar: Gobierno Regional de Piura – Sede Central Av. Fortunato Chirichigno s/n Urb. San Eduardo El Chipe-PIURA/PIURA/PIURA.

Oficina: Tramite Documentario.

De no existir atención presencial: <https://tramites.regionpiura.gob.pe>

Horario: Desde 08:00 hasta 16:00

Importante

En el caso de contratación de obras por paquete, se debe suscribir un contrato por cada obra incluida en el paquete.

2.5. ADELANTOS

2.5.1. ADELANTO DIRECTO

La Entidad otorgará 01 adelantos directo por el 10% del monto del contrato original.

El contratista debe solicitar formalmente el ADELANTO DIRECTO dentro de los ocho (8) días siguientes a la suscripción del contrato, adjuntando a su solicitud la garantía por adelantos¹³ mediante carta fianza o póliza de caución y el comprobante de pago correspondiente. La Entidad debe entregar el monto solicitado dentro de los siete (7) días contados a partir del día siguiente de recibida la solicitud del contratista.

Numero de entregas del Adelanto.	Porcentaje del Monto del Contrato Original	Tipo de Garantía
1	10% del Monto del Contrato Original.	CARTA FIANZA

Vencido el plazo para solicitar el adelanto no procede la solicitud.

2.5.2. ADELANTO PARA MATERIALES O INSUMOS

“La Entidad otorgará adelantos para materiales o insumos por el 20% del monto del contrato original, conforme al calendario de adquisición de materiales o insumos presentado por el

¹² Según lo previsto en la Opinión N° 009-2016/DTN.

¹³ De conformidad con el artículo 153 del Reglamento, esta garantía debe ser emitida por idéntico monto y un plazo mínimo de vigencia de tres (3) meses, renovable por un plazo idéntico hasta la amortización total del adelanto otorgado. Cuando el plazo de ejecución contractual sea menor a tres (3) meses, las garantías pueden ser emitidas con una vigencia menor, siempre que cubra la fecha prevista para la amortización total del adelanto otorgado.

contratista.

Porcentaje del Monto del Contrato Original	Tipo de Garantía	Plazo de entrega de los adelantos	Porcentaje del Monto del Contrato Original
20% del Monto Contractual	CARTA FIANZA	05 días calendario previos a la fecha prevista en el calendario de adquisición de materiales o insumos para cada adquisición.	20 días calendario anteriores al inicio del plazo antes mencionado

La entrega de los adelantos se realizará en un plazo de 05 días calendario previos a la fecha prevista en el calendario de adquisición de materiales o insumos para cada adquisición, con la finalidad que EL CONTRATISTA pueda disponer de los materiales o insumos en la oportunidad prevista en el calendario de avance de obra valorizado. Para tal efecto, EL CONTRATISTA debe solicitar la entrega del adelanto en un plazo de 20 días calendario anteriores al inicio del plazo antes mencionado, adjuntando a su solicitud la garantía por adelantos¹⁴ mediante carta fianza o póliza de caución y el comprobante de pago respectivo”.

2.6. VALORIZACIONES

El periodo de valorización será MENSUAL. Se efectuará de acuerdo al Artículo 194º del Reglamento de la Ley de Contrataciones del Estado.

Importante

Cuando el periodo de valorización establecido por la Entidad sea el mensual, el plazo del pago de la valorización se regirá por lo dispuesto en el numeral 194.6 del artículo 194 del Reglamento. En cambio, si la Entidad prevé un periodo de valorización distinto al mensual, se debe establecer los plazos y procedimiento aplicables para la valorización, teniendo en consideración lo dispuesto en el numeral 194.5 del referido artículo, así como el plazo para el pago de las valorizaciones.

2.7. PLAZO PARA EL PAGO DEL SALDO DE LA LIQUIDACIÓN DEL CONTRATO DE OBRA

La Entidad o el contratista, según corresponda, deben efectuar el pago del monto correspondiente al saldo de la liquidación del contrato de obra, en el plazo de 30 días calendario, computados desde el día siguiente del consentimiento de la liquidación. Para tal efecto, la parte que solicita el pago debe presentar el comprobante de pago respectivo.

¹⁴ De conformidad con el artículo 153 del Reglamento, esta garantía debe ser emitida por idéntico monto y un plazo mínimo de vigencia de tres (3) meses, renovable por un plazo idéntico hasta la amortización total del adelanto otorgado. Cuando el plazo de ejecución contractual sea menor a tres (3) meses, las garantías pueden ser emitidas con una vigencia menor, siempre que cubra la fecha prevista para la amortización total del adelanto otorgado.

CAPÍTULO III REQUERIMIENTO



GOBIERNO REGIONAL
PIURA

"Año del Fortalecimiento de la Soberanía Nacional"
"Decenio de Igualdad de Oportunidades para Mujeres y Hombres"

CAPÍTULO III REQUERIMIENTO

A) CONSIDERACIONES GENERALES:

a) DENOMINACION DE LA OBRA

El presente requerimiento tiene por objeto la contratación de una persona natural y/o jurídica para la ejecución de la obra pública denominada: "CREACION DE CAMPO DEPORTIVO EN LA URB. SAN JOSE EN EL DISTRITO DE PIURA, PROVINCIA DE PIURA - PIURA"

b) FINALIDAD PÚBLICA

La finalidad pública del proyecto es de dotar espacio recreativo adecuado para la el esparcimiento de la población en 01 punto de la ciudad para motivar e incentivar las actividades deportivas.

c) BASE LEGAL

- Ley de Presupuesto del Sector Público para el Año Fiscal 2022 (Ley N° 31365)
- Ley de Equilibrio Financiero del Presupuesto del Sector Público del año fiscal 2022 (Ley N° 31366)
- Decreto Supremo N° 004-2019-JUS, que Aprueba el Texto Único Ordenado de la Ley 27444
- Ley del Procedimientos Administrativo.
- Ley N° 27806, Ley de Transparencia y de Acceso a la Información Pública.
- Decreto Supremo N° 008-2008-TR, Reglamento de la Ley MYPE.
- Competitividad, Formalización y Desarrollo de la Micro y Pequeña Empresa y del acceso al empleo decente, Ley MYPE.
- Decreto Supremo N° 013-2013-PRODUCE - Texto Único Ordenado de la Ley de Impulso al Desarrollo Productivo y al Crecimiento Empresarial.
- Ley N° 30225 de contrataciones del Estado, modificada con decreto legislativo N° 1341 y Decreto Legislativo N° 1444.
- Reglamento de la Ley N° 30225, aprobado mediante Decreto Supremo N° 344-2018-EF y Modificado mediante Decreto Supremo N° 377-2019-EF, Decreto Supremo N° 162-2021-EF.
- Texto Único Ordenado de la Ley N° 30225, Ley de Contrataciones del Estado. Aprobado mediante Decreto Supremo N° 082-2019-EF.
- Manual de Carreteras Especificaciones Técnicas Generales para construcción R.D. N°22-2013-MTC/14.
- Decreto Supremo N° 008-2008-TR, Reglamento de la Ley MYPE.
- Competitividad, Formalización y Desarrollo de la Micro y Pequeña Empresa y del acceso al empleo decente, Ley MYPE.
- Decreto Supremo N° 013-2013-PRODUCE
- Código Civil.
- Directivas del OSCE.
- RM N°1275-2021-MINSA
- Directiva Administrativa N°321-MINSA/DGIESP-2021
- Decreto Supremo N° 011-79-VC.





GOBIERNO REGIONAL
PIURA

"Año del Fortalecimiento de la Soberanía Nacional"
"Decenio de Igualdad de Oportunidades para Mujeres y Hombres"

d) CARACTERÍSTICAS DE LA OBRA

UBICACIÓN ESPECÍFICA:

LOCALIZACIÓN Y ENTORNO URBANO

El terreno que ocupa el proyecto en su totalidad tiene un área de 8,430.154 m²., con 370.942 ml. de perímetro.

Los linderos son los siguientes:

- Por el Norte : Con la calle 05, en línea quebrada de tres tramos de 3.69 ml, 73.89 ml y 05.52 ml respectivamente.
- Por el Sur : Con la calle 10, en línea quebrada de dos tramos de 12.96 ml y 57.74 ml respectivamente.
- Por Este : Con la calle 10, en línea quebrada de tres tramos de 02.50 ml, 96.95 ml y 12.82 ml respectivamente.
- Por el Oeste : Con coliseo y parque en línea quebrada de tres tramos de 49.09 mt., 08.95 mt., y 56.53 mt. respectivamente.

Con registrado en la SUNARP con Partida Registral N° 11116154.



URB. POPULAR SAN JOSE





GOBIERNO REGIONAL
PIURA

"Año del Fortalecimiento de la Soberanía Nacional"
"Decenio de Igualdad de Oportunidades para Mujeres y Hombres"



AREA DE INFLUENCIA EN EL URB. POPULAR SAN JOSE

DIAGNOSTICO SITUACIÓN ACTUAL

Descripción:

La zona de recreación consta de una vereda perimetral existente y en el interior terreno natural con una topografía uniforme, con dos arcos metálicos sin malla. No cuenta con cerco perimétrico, graderías, servicios higiénicos, juegos para niños. Además, no cuenta con veredas de acceso.

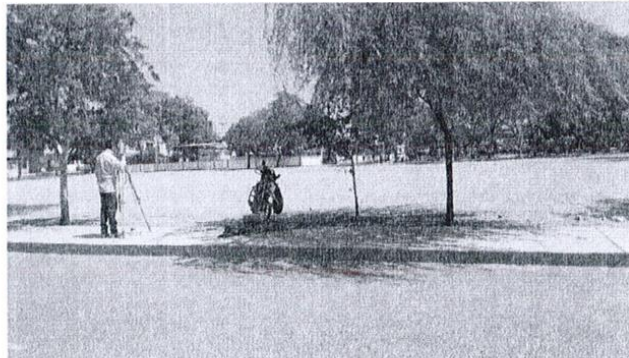

Se puede apreciar el terreno libre, con topografía uniforme.

SERVICIOS EXISTENTES

El terreno del estudio cuenta con pequeñas edificaciones livianas (triplay) temporales, las mismas que serán removidas, ya que son locales de venta de comida.

PROGRAMACIÓN ARQUITECTÓNICA DE AMBIENTES

La presente Reformulación del Expediente Técnico considera la construcción total del Proyecto, cuya área neta techada (losa aligerada) es de **137.22 m²**, según el detalle siguiente:



GOBIERNO REGIONAL
PIURA

"Año del Fortalecimiento de la Soberanía Nacional"
"Decenio de Igualdad de Oportunidades para Mujeres y Hombres"

PROGRAMACION ARQUITECTONICA		
ITEM	AMBIENTES	AREA EXPEDIENTE
MODULOS / AMBIENTES EN SECTOR 1		
1	MODULO N° 1: SS. HH. MUJERES	48.97
	BOLETERIA	
	TOPICO	
	KIOSKO	
	SS HH. MUJERES	
2	MODULO N° 2: VESTIDORES	42.06
	VESTIDOR "A"	
	VESTIDOR "B"	
3	MODULO N° 3: SS.HH. VARONES	46.19
	ADMINISTRACIÓN	
	SS.HH. DISCAPACITADO	
	SS.HH. VARONES	
TOTAL AREA NETA TECHADA (M2.)		137.22

Además, se cuenta con áreas con cobertura liviana (policarbonato alveolado) cuya área neta techada es de **872.81 m²**, y áreas libres ocupadas según el detalle siguiente:

PROGRAMACION ARQUITECTONICA		
ITEM	AMBIENTES	AREA EXPEDIENTE
AMBIENTES/AREAS EN SECTOR 1		
	MODULO N° 4: COBERTURA DE GRADERÍAS	692.12
	DOS TRIBUNAS (GRADERÍAS) ESTE – 173.03m2	
	c/u	
	DOS TRIBUNAS (GRADERÍAS) OESTE – 173.03m2	
	c/u	
AMBIENTES/AREAS EN SECTOR 2		
	COBERTURA DE JARDINERA	120.46
	ESTACIONAMIENTOS	
	VEREDAS Y JARDINERAS CON BANCAS	
	AREAS VERDES A NIVEL DE PISO EN MORRO	
AMBIENTES/AREAS EN SECTOR 3		
	COBERTURA DE JARDINERA	60.23
	SKATE PARK	
	VEREDAS Y JARDINERAS CON BANCAS	
	AREAS VERDES A NIVEL DE PISO	
TOTAL, AREA NETA EN COBERTURAS (M2.)		872.81

CRITERIOS DE DISEÑO

DESCRIPCIÓN DEL PROYECTO

- La propuesta arquitectónica plantea 03 Sectores, el Sector "1" está conformado por el campo deportivo de grass sintético y sus respectivos ambientes, el Sector "2" está conformado por el área de estacionamiento y la pequeña Alameda lateral, y finalmente el Sector "3" está conformado por el Skate Park y las jardineras y bancas posteriores.

Página 4 de 24





GOBIERNO REGIONAL
PIURA

"Año del Fortalecimiento de la Soberanía Nacional"
"Decenio de Igualdad de Oportunidades para Mujeres y Hombres"

- Los sectores 2 y 3 son considerados zonas exteriores.
- En el sector 1 se cuenta con veredas, jardinerías, servicios higiénicos, ambientes de atención al público y atención médica.

DEL ACCESO

- El ingreso a la infraestructura deportiva (Sector 1) se hace desde la calle 05 existente, para ello se han proyectado 01 acceso principal. Existen 02 accesos laterales, uno de los cuales se encuentra contiguo a la alameda lateral, y el otro acceso se encuentra en la calle 10.
- El ingreso principal cuenta con un portón metálico de 3.90mt de ancho en doble hoja, y una puerta metálica contigua de 1.10 mt de ancho.
- Los ingresos laterales o secundarios cuentan cada uno con un portón metálico de 4.00 mt de ancho en doble hoja.
- Desde el ingreso principal se tiene acceso a la zona de vestidores, boletería, kiosko, administración y servicios higiénicos, y a través de una vereda se accede a las tribunas de espectadores. Desde los ingresos laterales se tiene acceso directo a las tribunas de espectadores, las mismas que cuentan con una cobertura de policarbonato alveolado de 6mm. Sostenida con una estructura metálica.
- El acceso a las zonas 2 y 3 es libre y se puede llegar a través de la calle 05 y la calle 10.

DEL CUMPLIMIENTO DE LA NORMATIVIDAD

- Se ha proyectado un campo de grass sintético de 65.00mt x 45.00mt.
- La capacidad de cada tribuna es de 122 espectadores, lo que hace un total de 488 espectadores en cuatro (04) tribunas (dos tribunas al este y dos tribunas al oeste).
- Se cuenta con un (01) ambiente especial para atención médica desde el cual se puede evacuar en camilla y/o ambulancia. Art.º 09 / NORMA A.100
- Se cuenta con una boletería con espacio para formar colas de atención, y con dos ventanillas para la atención al público. Art.º 21 / NORMA A.100
- Los Servicios higiénicos de acuerdo al Art.º 22 / NORMA A.100, están diferenciados, teniendo que:
 - SSHH VARONES cuenta con 07 Lavaderos, 04 Urinarios (lineal de 2.40mt) y 05 Inodoros.
 - SSHH MUJERES cuenta con 08 Lavaderos, 04 Inodoros.
- El proyecto cuenta con 13 plazas de estacionamiento Art.º 23 / NORMA A.100
- Se ha contemplado 02 plazas de estacionamiento para personas con discapacidad o en silla de ruedas. Art.º 16 / NORMA A.120
- En las tribunas se han proyectado 04 espacios para personas en silla de ruedas. Art.º 24 / NORMA A.100
- Se ha proyectado rampas de acceso para discapacitados en las diferencias de niveles, teniendo una pendiente promedio de 10%. Art.º 9 / NORMA A.120

DE LOS SERVICIOS ADICIONALES

- Se cuenta con dos (02) vestidores. Cada vestidor incluye: 03 duchas, 03 lavamanos, banca de concreto de 2.45mt de largo, 09 casilleros con puerta de madera y chapa, 03 casilleros para implementos y 04 casillero sin puerta.
- Se cuenta con un Kiosko para venta de productos, con una barra de concreto para atención al público.
- Se ha proyectado malla de protección separada en 03 tramos de 6.30 mt de largo, cada tramo incluye 02 paños de malla metálica con 03 columnas de concreto.

DE LOS EXTERIORES

Página 5 de 24





GOBIERNO REGIONAL
PIURA

"Año del Fortalecimiento de la Soberanía Nacional"
"Decenio de Igualdad de Oportunidades para Mujeres y Hombres"

Se cuenta con 01 zona de concreto estampado (Ingreso 02), veredas de cemento pulido, jardinerías con bancas y áreas verdes en morro, según plano.
Se ha proyectado también, dos rampas tipo "U" en el sector 3 – Skate Park; en la "U" de 3.50mt de altura se proyecta barandas de protección de acuerdo a los detalles presentados en los planos.
En todo el perímetro se ha proyectado un cerco con muros de ladrillo, columnas de concreto y tubos de metal.

DE LOS ACABADOS

Se considerará el siguiente tipo de acabados:

- * Pisos exteriores : De acuerdo a planos proyectados.
- * Pisos de SS HH : Loseta cerámica .30x.30 color antideslizante.
- * Cobertura de Graderías : Cobertura de Policarbonato alveolado e= 6mm.
(tribunas) y jardinería
- * Revestimiento de muros : Tarrajeado y Pintado de acuerdo a lo señalado en planos.
- * Columnas y Vigas : Concreto Expuesto
- * Carpintería General : Metálica y madera de acuerdo a planos y ventanas con sistema directo.
- * Cerco perimétrico : Muros, columnas y vigas Tarrajeadas y Pintadas de acuerdo a lo señalado en los planos.

e) PLAZO DE EJECUCION DE LA OBRA:

El plazo de ejecución de la obra será de 120 (ciento veinte) días calendario.

f) VALOR REFERENCIAL

El valor referencial para la ejecución de obra incluido IGV, utilidad, gastos generales asciende a **S/ 5,451,607.53 (CINCO MILLONES CUATROCIENTOS CINCUENTA Y UN MIL SEISCIENTOS SIETE CON 53/100 SOLES)**, con precios del mercado al mes de Junio del 2022.



ITEM	DESCRIPCIÓN	MONTO
1	SUB PRESUPUESTOS	
	ESTRUCTURAS	2,390,414.53
	ARQUITECTURA	847,090.42
	INSTALACIONES SANITARIAS	420,768.60
	INSTALACIONES ELECTRICAS	211,229.52
	PROGRAMA DE MITIGACIÓN PREVENCIÓN Y CORRECCIÓN	34,886.01
2	COSTO DIRECTO	3,904,389.08
3	GASTOS GENERALES	306,494.54
4	UTILIDAD	390,438.91
5	PRESUPUESTO IMPLEMENTACION DE PLAN PARA LA VIGILANCIA, PREVENCIÓN Y CONTROL DE COVID - 19	18,683.85
6	VALOR REFERENCIAL SIN IGV	4,620,006.38
7	IGV	831,601.15
8	VALOR REFERENCIAL INC IGV	5,451,607.53



GOBIERNO REGIONAL
PIURA

"Año del Fortalecimiento de la Soberanía Nacional"
"Decenio de Igualdad de Oportunidades para Mujeres y Hombres"

"CREACION DE CAMPO DEPORTIVO EN LA URBANIZACION SAN JOSE EN EL DISTRITO DE PIURA, PROVINCIA Y DEPARTAMENTO DE PIURA, CUI 21173875"				
PROYECTO INFRAESTRUCTURA		Duración:	120 dc	
ITEM	DESCRIPCION	UND	PRECIO S/.	PARCIAL S/.
1.0	MEDIDAS DE PROTECCION PERSONAL	gib	1,085.28	S/. 1,085.28
2.0	LAVADO Y DESINFECCION DE MANOS (OBLIGATORIO)	gib	2,342.13	S/. 2,342.13
3.0	MEDIDAS PREVENTIVAS COLECTIVAS	gib	428.81	S/. 428.81
4.0	LIMPIEZA Y DESEINFECCION EN OBRA	gib	2,035.66	S/. 2,035.66
5.0	EVALUACION DE LA CONDICION DE SALUD DEL TRABAJADOR	gib	1,700.00	S/. 1,700.00
6.0	SENSIBILIZACION DE LA PREVENCIÓN DEL CONTAGIO COVID-19 EN OBRA	gib	91.44	S/. 91.44
7.0	PERSONAL BIOSEGURIDAD	gib	8,127.14	S/. 8,127.14
8.0	EQUIPAMIENTO PARA LA VIGILANCIA DE LA SALUD	gib	1,399.08	S/. 1,399.08
9.0	ACONDICIONAMIENTO DE ZONAS DE CONTROL	gib	1,474.31	S/. 1,474.31
			SUBTOTAL COVID 19	S/ 18,683.85
			I.G.V.	S/ 3,363.09
			TOTAL PSST	S/ 22,046.94

g) AREA USUARIA

El área usuaria para el desarrollo de la siguiente contratación será la Dirección de Obras – Gerencia Regional de Infraestructura del Gobierno Regional de Piura.

h) SISTEMA DE CONTRATACION

El presente procedimiento se rige por el sistema A SUMA ALZADA de acuerdo con lo establecido en el análisis de precios unitarios y presupuesto analítico del expediente técnico, donde se han especificado las cantidades, magnitudes y calidad de la prestación, el sustento de metrados plano de detalles, especificaciones técnicas.



ENTREGA PARCIAL DEL TERRENO

ENTREGA PARCIAL

No se ha previsto la entrega parcial del terreno.

j) ADELANTOS

La Entidad Entregara adelantos directos y adelantos de materiales o insumos, conforme a lo estipulado en el artículo 180°, 181° y 182° del RLCE.

ADELANTO DIRECTO

"La Entidad otorgará 01 adelanto directo por el 10% del monto del contrato original.

El contratista debe solicitar formalmente el ADELANTO DIRECTO dentro de los ocho (8) días siguientes a la suscripción del contrato, adjuntando a su solicitud la garantía por adelantos mediante carta fianza o póliza de caución y el comprobante de pago correspondiente. La Entidad debe entregar el monto solicitado dentro de los siete (7) días contados a partir del día siguiente de recibida la solicitud del contratista.



GOBIERNO REGIONAL
PIURA

"Año del Fortalecimiento de la Soberanía Nacional"
"Decenio de Igualdad de Oportunidades para Mujeres y Hombres"

Numero de entregas del Adelanto.	Porcentaje del Monto del Contrato Original	Tipo de Garantía
1	10% del Monto del Contrato Original.	CARTA FIANZA O POLIZA DE CAUCION

ADELANTO PARA MATERIALES O INSUMOS

"La Entidad otorgará adelantos para materiales o insumos por el 20% del monto del contrato original, conforme al calendario de adquisición de materiales o insumos presentado por el contratista.

Porcentaje del Monto del Contrato Original	Tipo de Garantía	Plazo de entrega de los adelantos	Porcentaje del Monto del Contrato Original
20% del Monto Contractual	CARTA FIANZA O POLIZA DE CAUCION	05 días calendario previos a la fecha prevista en el calendario de adquisición de materiales o insumos para cada adquisición.	20 días calendario anteriores al inicio del plazo antes mencionado

La entrega de los adelantos se realizará en un plazo de 05 días calendario previo a la fecha prevista en el calendario de adquisición de materiales o insumos para cada adquisición, con la finalidad que EL CONTRATISTA pueda disponer de los materiales o insumos en la oportunidad prevista en el calendario de avance de obra valorizado. Para tal efecto, EL CONTRATISTA debe solicitar la entrega del adelanto en un plazo de 20 días calendario anteriores al inicio del plazo antes mencionado, adjuntando a su solicitud la garantía por adelantos mediante carta fianza y el comprobante de pago respectivo.



k) FORMA DE PAGO DE VALORIZACIONES

Periodo de Valorización	Procedimiento y Plazos para la Valorización
Mensual	Se efectuara de acuerdo al Artículo 194° del Reglamento de la Ley de Contrataciones del Estado.

l) DE LA RESPONSABILIDAD DEL CONTRATISTA POR VICIOS OCULTOS

Plazo máximo de responsabilidad del contratista	Contabilizados a partir de la recepción de la obra
Siete (7) años	A partir de la conformidad de la recepción de la obra

m) PLAZO PARA EL PAGO DEL SALDO DE LA LIQUIDACION DEL CONTRATO DE OBRA.

La Entidad o el contratista, según corresponda, deben efectuar el pago del monto correspondiente al saldo de la liquidación del contrato de obra en el plazo establecido según el siguiente cuadro, computados desde el día siguiente del consentimiento de la liquidación. Para tal efecto, la parte que solicita el pago debe presentar el comprobante de pago respectivo.



GOBIERNO REGIONAL
PIURA

"Año del Fortalecimiento de la Soberanía Nacional"
"Decenio de Igualdad de Oportunidades para Mujeres y Hombres"

Plazo para el pago del saldo de la liquidación del contrato de obra

La Entidad considera el plazo de acuerdo a la disponibilidad presupuestaria.

n) DOMICILIO PARA NOTIFICAR EN EJECUCION CONTRACTUAL.

El postor ganador de la buena pro, considera un correo electrónico, a donde se le notificará todos los actos y actuaciones recaídos durante la ejecución contractual, como es el caso entre otros, de ampliaciones de plazo. Asimismo, señalará un domicilio legal en la Ciudad de Piura a donde se le notificarán los actos que tienen un procedimiento preestablecido de notificación, como es el caso de resolución o nulidad de contrato.

o) ESPECIFICACIONES TÉCNICAS PARA LA EJECUCIÓN DE LA OBRA

- a) De las Acciones Previas a la Construcción, Autorización, Permisos, de la Ejecución de la Obra.

La Municipalidad realizará los trámites necesarios para la obtención de las licencias, autorizaciones, permisos, servidumbres y similares para la ejecución de la obra, siendo de su cargo los costos que estos trámites deriven.

- b) Replanteo.

El Contratista deberá realizar el Replanteo de los proyectos definitivos, documentando los puntos que resulten de importancia para la buena ejecución de la obra. Por lo que el contratista deberá manifestar y comprometerse a realizar el replanteo verificando la disponibilidad del área de trabajo con presencia de las autoridades correspondientes debiendo tizar el área de ejecución del proyecto.

- c) Equipos, Maquinaria y Medios Auxiliares

El Contratista situará en la obra el equipo o Maquinaria y medios Auxiliares que sean precisos para la correcta ejecución de aquella en el plazo establecido, y en todo caso, los equipos que se propusieron en su Oferta y/o Bases, en los mismos términos y características. Dichos equipos, adscritos a la obra, deberán estar en perfectas condiciones de funcionamiento. Si el equipo o la dotación previstos en el proyecto fuesen insuficientes para la ejecución de la obra en los plazos establecidos, la Supervisión notificará de la situación al Contratista y procederá con las sanciones que correspondan. El Contratista no tendrá derecho a reclamación alguna ante la Entidad Contratante, con la Finalidad que no se paralice la obra por casos atribuibles a la funcionalidad del Equipamiento que laborará en la obra, el postor deberá de expresar su compromiso de reponer el Equipamiento dentro del día siguiente de anotado el incidente en el cuaderno de obra por el supervisor, debiendo repararse inmediatamente los elementos averiados, y asumiendo el Contratista la obligación de reemplazarlos cuando así lo ordene la Supervisión y/o Inspección de obra.

- d) Almacenamiento De Materiales

Las zonas destinadas a acopios requerirán la aprobación del Supervisor de Obra, debiendo ser acondicionados a completa satisfacción de éste, una vez hayan cumplido su misión, de forma tal que recuperen su aspecto original.

El almacenamiento se realizará de forma que se garantice la conservación de los materiales en perfectas condiciones de utilización y siguiendo en todo caso las instrucciones de la Supervisión.





GOBIERNO REGIONAL
PIURA

"Año del Fortalecimiento de la Soberanía Nacional"
"Decenio de Igualdad de Oportunidades para Mujeres y Hombres"

La limpieza de la obra y retirada de los materiales acopiados y no utilizados corresponde al Contratista, de tal modo que deberán ser efectuados a medida que se realicen los trabajos.

e) Trabajos Defectuosos o Mal Ejecutados

El Contratista es exclusivamente responsable de la ejecución y conservación de las obras objeto del presente contrato y de las faltas que en ellas pudieran notarse, siempre en cuando se demuestre que dichas fallas son atribuibles al contratista, sin que le exima de responsabilidad la circunstancia de que la Supervisión de obra haya examinado y reconocido la obra durante su construcción o los materiales empleados ni que las distintas partes de obra hayan sido incluidas en las mediciones o certificaciones parciales

Si la obra no se sujetara estrictamente a los planos y demás documentos del proyecto, si los materiales utilizados no fueran de la calidad requerida, si se advierten vicios o defectos en la construcción o se tienen razones fundadas para creer que existen vicios ocultos en la obra ejecutada, el contratista deberá demolerla y rehacerla hasta dejarla a completa satisfacción de la Supervisión de obra.

Los gastos de estas operaciones serán a cuenta del Contratista salvo en el caso de que se hubieran realizado en base a sospechas de la Supervisión de obra de existir vicios ocultos y éstos no pudieran ser comprobados

Si la Supervisión de obra estima que las unidades de obra defectuosas son admisibles puede proponer al Contratante la aceptación de las mismas, con la consiguiente rebaja de precios.

f) Conservación y Señalización de la Obra

El Contratista está obligado no sólo a la correcta ejecución de la obra, sino también a la conservación de ésta, a su costo, hasta la finalización de dicha ejecución.

La responsabilidad del Contratista por faltas que en la obra pudieran advertirse, se extiende al supuesto de que tales faltas se deban tanto a una defectuosa construcción imputable al Contratista como a una indebida conservación de las unidades de obra, aunque éstas hayan sido examinadas y encontradas conformes por la Supervisión, inmediatamente después de su construcción o en cualquier otro momento dentro del periodo de vigencia del contrato.

Asimismo, queda obligado a señalizar las obras objeto del contrato, con arreglo a lo dispuesto en la normativa vigente. Los gastos que origine la señalización se abonarán en la forma que se establezca en el proyecto; en su defecto serán de cuenta del contratista.

El Contratista cumplirá las órdenes que reciba de la Supervisión acerca de la instalación de señales complementarias o modificación de las ya instaladas. Será directamente responsable de los perjuicios que la inobservancia de las citadas normas y órdenes pudiera causar.

En caso de que fuese necesaria la realización de trabajos nocturnos estos deberán ser previamente autorizados por el Supervisor de Obra y realizados solamente en las unidades de obra que él indique. El Contratista deberá instalar los equipos de iluminación, del tipo e intensidad que el Supervisor ordene y mantenerlos en perfecto estado mientras duren los trabajos nocturnos.

g) Plan de seguridad, salud y trabajo

Se especifican las consideraciones mínimas indispensables de seguridad a tener en cuenta e las actividades de construcción, con el objeto de prevenir los riesgos ocupacionales y proteger la salud e integridad física y mental d ellos trabajadores que laboran en obras de construcción.

El ingeniero Residente, ingeniero inspector o supervisión, el personal técnico y obrero que participe en el proceso constructivo de la obra deberá utilizar sus





GOBIERNO REGIONAL
PIURA

"Año del Fortalecimiento de la Soberanía Nacional"
"Decenio de Igualdad de Oportunidades para Mujeres y Hombres"

implementos respectivos como son: botas, casco, guantes y uniforme según corresponda.

También se deberá tener en cuenta la debida seguridad del tránsito vehicular y/o peatonal colocando señales y cercos provisionales de seguridad alrededor del área de trabajo, para bloquear el acceso y evitar así cualquier tipo de accidentes. El riesgo resultante de la inobservancia de esta obligación, correrá únicamente por cuenta del contratista. El contratista está obligado a hacer notar a la entidad contratante, por escrito e inmediatamente, cuando se haya dado una orden que va contra las medidas de seguridad.

h) Seguridad de Obra

Complementando las actividades programadas se tomarán las medidas de seguridad durante la ejecución de la obra, la misma que deberá implementarse de tal manera que se den todas las condiciones necesarias para evitar accidentes. Las medidas de seguridad deben abarcar desde las labores de difusión de los desvíos hasta los avisos preventivos en el sitio de la obra.

Durante las diversas etapas de la construcción, las obras se mantendrán, en todo momento, en perfectas condiciones

El Contratista deberá atenerse a las disposiciones vigentes para la prevención y control de incendios, y a las Instrucciones complementarias que se dicten por el Supervisor de obra. En todo caso, se adoptarán las medidas necesarias y será responsable de evitar la propagación de los que se requieran para la ejecución de las obras, así como de los daños y perjuicios que puedan producir.

El contratista deberá detener y cumplir todos los protocolos de bioseguridad de la obra referidos a la Resolución Ministerial 239-202-MINSA, y sus diferentes modificatorias, establece a las empresas obligatoriamente registran el plan para la vigilancia, prevención y control del covid-19 en el trabajo registrado en el SISCOVID de la página Web del MINSA, es por ello que el postor deberá de acreditar sus registro mediante constancia de registro aprobado emitido por el centro nacional de salud ocupacional y protección del ambiente para la salud del instituto nacional de salud del ministerio de salud.



i) Plan de mitigación y monitoreo ambiental

La Protección ambiental tendrá la finalidad de minimizar los impactos ambientales durante las etapas de construcción y operación del proyecto, informar acerca de las medidas de prevención, mitigación y corrección que se presentan en el Plan de Manejo Ambiental y cumplir con las normas peruanas e internacionales estipuladas en el Estudio de Impacto Ambiental enmarcados en las normas siguientes:

- ❖ La Constitución Política del Perú - Art. 2
- ❖ Decreto Legislativo N° 613 - El Código del Medio Ambiente y los Recursos Naturales.
- ❖ Decreto Legislativo N° 757 - Legislación de la Promoción Privada. Art. 51'
- ❖ Ley 27446 - Sistema Ambiental Nacional de Evaluación de Impacto Ambiental. Art. 3' y Art. 4'
- ❖ Otras normas
 - DL N° 17752 Ley General de Aguas, su reglamento y modificatorias.
 - Ley N° 26786 Ley de Evaluación de Impacto Ambiental para Obras y Actividades
 - Ley N° 26834 - Ley de Áreas Naturales Protegidas
 - Ley N° 26842 - Ley General de Salud
 - Ley N° 17505 - Código Sanitario

Identificar, predecir y evaluar los impactos ambientales y sociales potenciales que el proyecto de recuperación pueda ocasionar en los diversos componentes ambientales



GOBIERNO REGIONAL
PIURA

"Año del Fortalecimiento de la Soberanía Nacional"
"Decenio de Igualdad de Oportunidades para Mujeres y Hombres"

y sociales de su área de influencia, así como los que podrían ser ocasionados por el medio ambiente sobre el camino vecinal del estudio.

Evaluar las condiciones sociales y económicas existentes en el área de influencia, a fin de establecer una Línea Base Social de la población asentada en el área de influencia directa e indirecta del proyecto.

Identificar y evaluar los pasivos ambientales críticos y proponer medidas de remediación correspondientes.

Identificar la necesidad de expropiación de áreas comunales colindantes a la vía a ser afectadas, calculando los costos para la compensación, de ser necesaria.

Preparar un Plan de Manejo Ambiental que contenga las medidas para evitar y/o mitigar los impactos negativos directos e indirectos, determinados en las fases de ejecución y operación del proyecto, así como la estimación de los costos de implantación.

j) Conservación del medio ambiente

El postor manifiesta y se compromete a realizar las visitas técnicas, mediciones y cualquier actividad, en estricta conformidad con las normas medioambientales, de modo que las consecuencias que se deriven de su labor en la ejecución de la obra, será de su exclusiva responsabilidad.

k) Coordinación con Entidades Públicas y Empresas de Servicio

El Contratista inmediatamente después de la firma del contrato, está obligado a efectuar las respectivas coordinaciones con las Entidades Públicas y Empresas Concesionarias de Servicios Públicos, mediante Cartas y gestiones a fin de asegurar la correcta y oportuna ejecución de los trabajos contratados, siempre que éstos se encuentren supeditados a autorizaciones y aceptación de dichas empresas para su realización.



La inobservancia de contratista de realizar dichas coordinaciones con las Entidades Públicas y las Entidades Concesionarias de Servicios Públicos, acerca de los trabajos en la vía pública de instalaciones de servicio, ampliaciones, modificaciones, mejoramiento, será de entera y exclusiva responsabilidad, por lo que corresponde bajo su cuenta la adopción de acciones necesarias que eviten daños a los trabajos proyectados.

l) Limpieza General y Retiro de Obras Provisionales

Cuando la obra se haya terminado, todas las instalaciones provisionales, depósitos y ambientes construidos (de ser el caso) deberán ser removidos y/o restablecidos a su forma original para adquirir un aspecto limpio, debiendo el contratista efectuar dichos trabajos con cargo a sus gastos generales. El postor deberá manifestar en su oferta que retirará todo el residuo sólido que resulte de la actividad de construcción, teniendo como principio que ello servirá únicamente para aquellos residuos provenientes de la demolición e inicio de obra; para depositarlo en un relleno sanitario autorizado.

m) Responsabilidad Social

La Responsabilidad Social, es la contribución al desarrollo humano sostenible, a través del compromiso y la confianza de la empresa hacia sus trabajadores, hacia la sociedad en general y hacia la comunidad local, en pos de mejorar el capital social y la calidad de vida de toda la comunidad. Así, ser responsable socialmente generará automáticamente más productividad, puesto que una mejora en las condiciones para los trabajadores optimizará también su eficacia. La responsabilidad social es una herramienta de ventajas en la calidad de sus trabajadores. Con esta actividad se puede crear lazos y lograr un buen clima laboral, cosa que es muy importante en la producción. Si los obreros se sienten a gusto en su trabajo, los resultados serán positivos. Es por



GOBIERNO REGIONAL
PIURA

"Año del Fortalecimiento de la Soberanía Nacional"
"Decenio de Igualdad de Oportunidades para Mujeres y Hombres"

tal razón que el contratista realizará durante todo el tiempo de elección de la obra buenas relaciones de coordinaciones con los trabajadores, dirigentes que estarán involucrados en la ejecución de la obra de irrigación.

n) **Integridad en la Contratación Pública**

A través del principio de integridad, el Derecho administrativo puede evitar la aparición de conflictos de intereses, luchar contra los casos de corrupción y, al fin y al cabo, favorecer la buena administración en la gestión de la contratación pública. La integridad persigue la coherencia de la actuación de los cargos y empleados públicos con los valores, principios y normas que la guían con el fin de evitar la existencia de conflictos de intereses e impedir el abuso de la posición que ocupan para obtener beneficios propios. La integridad se fomenta y se garantiza a través de diferentes mecanismos agrupables alrededor de cuatro ejes: la transparencia, la buena gestión, la prevención de malas conductas y los conflictos de intereses y el control y la rendición de cuentas en la contratación pública.

p) **TRIBUTOS Y OTRAS OBLIGACIONES**

Serán de cargo del Contratista todos los tributos, contribuciones y gravámenes que le corresponden de acuerdo a Ley. Toda responsabilidad de carácter laboral y por el pago de aportaciones sociales es exclusivamente del contratista.

q) **DAÑOS A TERCEROS**

Constituye obligación del Contratista el sumir los costos de reparación de los daños que ocasionen a las redes eléctricas, agua, desagüe, teléfonos y demás terceros. La negativa del Contratista en reparar el daño causado será causal de resolución del contrato.

r) **INDEMNIZACIONES**



Es obligación y responsabilidad del Contratista, atender los juicios, reclamos, demandas o acciones imputables a él o a su personal directa e indirectamente por actividades ilícitas, daños, pérdidas, accidentes, lesiones o muertes, producidos dentro de la obra y/o áreas aledañas de su influencia, como consecuencia de la ejecución de trabajos o negligencia. Es obligación y responsabilidad del Contratista, inspeccionar los inmuebles aledaños en el perímetro de la construcción, cuyas instalaciones y/o cimentaciones queden comprendidas en el área de influencia de las excavaciones efectuadas para el proyecto y que puedan ver afectada su estabilidad o continuidad y además de ejecutar cualquier obra que sea necesario para evitar accidentes o demandas de los propietarios.

s) **USO DE CUADERNO DE OBRA DIGITAL**

El Cuaderno de Obra Digital es una herramienta informática desarrollada y administrada por el Organismo Supervisor de las Contrataciones del Estado (OSCE) que sustituye al cuaderno de obra físico con las características y formalidades establecidas en la normativa de Contrataciones del Estado.

El acceso y uso del Cuaderno de Obra Digital están sujetos a lo previsto en la Directiva N° 009-2020-OSCE/CD; y a lo establecido en los términos y condiciones de uso del mismo.

Dicho instrumento indispensable para el control de la obra y para la comunicación entre la Entidad y el contratista, sustituye el cuaderno de obra físico que era vulnerable a riesgos de pérdida, deterioro o manipulación de información.



GOBIERNO REGIONAL
PIURA

"Año del Fortalecimiento de la Soberanía Nacional"
"Decenio de Igualdad de Oportunidades para Mujeres y Hombres"

El registro del cuaderno de obra digital inicia en la fecha de entrega de terreno y culmina con el acto de recepción de obra. El inspector o supervisor, según corresponda, el residente responsable del registro ingresará a la plataforma digital mediante credenciales (usuario y contraseña) asegurando la intangibilidad de la información registrada.

Entre sus distintas funciones, destacan el registro y seguimiento de la información en tiempo real, el registro de línea de asientos, la integración con plataforma del SEACE, la búsqueda de asientos registrados y el acceso a otros actores para el seguimiento y monitoreo de la obra.

De igual modo se podrán adjuntar evidencias como fotos, planos, presupuestos y otros archivos que contribuyan a registrar los eventos más relevantes que se susciten durante la ejecución de la obra, además que dado que esta publicado en el internet, será de acceso permanente, es decir todos los días del año, durante las 24 horas.

La Entidad otorgará al Residente de obra el acceso al cuaderno digital de obra – CDA, creándole su usuario al residente de la obra, indicando los siguientes datos, e contratista para la firma del contrato debe presentar los datos del residente de la obra a fin de iniciar el proceso de creación de usuario de uso del cuaderno de obra digital.

DATOS PARA GENERAR USUARIO DEL CUADERNO DE OBRA DIGITAL – RESIDENTE DE OBRA	
NOMBRE Y APELLIDOS	:
DNI	:
CORREO ELECTRONICO	:
TELEFONO	:

3.1.2. CONSIDERACIONES ESPECÍFICAS

a) DEL EQUIPAMIENTO

Deberá proponer los equipos y maquinarias necesarias para la ejecución de la obra, conforme al expediente técnico. Para la acreditación del equipo mínimo se presentará documentos que sustenten la propiedad de los equipos o carta de compromiso de alquiler de los equipos y/o declaración jurada que evidencien la disponibilidad de los mismos.

Deberá acreditar en cantidad y capacidades iguales o superiores a las indicadas:

EQUIPAMIENTO MINIMO	CANT.
NIVEL TOPOGRAFICO	1
PLANCHA COMPACTADORA VIBRATORIA 4.0 HP	1
CAMION VOLQUETE DE 15 m3	1
MEZCLADORA DE CONCRETO DE 9 -11p3	1
CAMION VOLQUETE 4 X 2 140-210 HP 10 m3	1
CAMION VOLQUETE DE 10 m3	1
CAMION GRUA 4TN	1
COMPRESORA NEUMATICA 76 HP 125-175 PCM	1
COMPACTADOR VIBRATORIO TIPO PLANCHA 7 HP	2
RETROEXCAVADOR SOBRE LLANTAS 58 HP 1 yd3	1
TRACTOR DE ORUGAS DE 190-240 HP	1
CARGADOR S/LLANTAS 110-125 HP	2
VIBRADOR DE CONCRETO 4 HP 2.40"	1



GOBIERNO REGIONAL
PIURA

"Año del Fortalecimiento de la Soberanía Nacional"
"Decenio de Igualdad de Oportunidades para Mujeres y Hombres"

RODILLO LISO VIBRATORIO	1
TEODOLITO	1

b) DEL PLANTEL PROFESIONAL

El contratista deberá proponer todo el personal profesional y técnico requerido para la Ejecución de la obra:

FORMACIÓN ACADÉMICA DEL PERSONAL CLAVE:

PLANTEL PROFESIONAL CLAVE			
Nº	Cargo	Formación Académica	Grado O Título Profesional
1	Ingeniero Residente de Obra	Ingeniero Civil y/o Arquitecto	Título a Nombre de la Nación
2	Ingeniero Ambiental y/o Especialista en Medio Ambiente	Ingeniero Civil y/o Ingeniero Ambiental y/o Ingeniero Industrial	
3	Ingeniero de Seguridad Industrial y Salud en el Trabajo	Ingeniero Civil y/o Ingeniero Industrial y/o Ingeniero Ambiental y/o de Recursos Naturales	

EXPERIENCIA DEL PERSONAL CLAVE:

PLANTEL PROFESIONAL CLAVE					
Nº	Cargo	Tiempo De Experiencia	Cargos/Puestos Desempeñados	Especialidad Requerida	Computo de la Experiencia
1	Ingeniero Residente de Obra	03 años	Residente y/o Supervisor y/o Inspector y/o Jefe De Supervisión	Ejecución y/o supervisión de obras iguales o similares	Computo de la experiencia requerida, desde la colegiatura
2	Ingeniero Ambiental y/o Especialista en Medio Ambiente	02 años	Especialista en medio ambiente y/o Especialista Ambiental y/o Especialista en Impacto Ambiental y/o Especialista en Monitoreo Ambiental y/o Especialista en control del Medio Ambiente y/o Ingeniero Ambiental y/o Especialista en Gestión Ambiental	Ejecución y/o supervisión de obras en general	Computo de la experiencia requerida, desde la colegiatura
3	Ingeniero de	02 años	Especialista en	Ejecución	Computo de la



GOBIERNO REGIONAL
PIURA

"Año del Fortalecimiento de la Soberanía Nacional"
"Decenio de Igualdad de Oportunidades para Mujeres y Hombres"

Seguridad Industrial y Salud en el Trabajo		Seguridad y/o Especialista en Seguridad de Obra y/o Especialista en Seguridad y Salud Ocupacional y/o Especialista en Seguridad, Salud Ocupacional y Medio Ambiente, y/o Especialista en Seguridad, Salud y Trabajo y/o jefe de Seguridad, Salud y Medio Ambiente y/o Ingeniero de Seguridad y/o jefe de SSOMA	y/o supervisión de obras en general	experiencia requerida, desde la colegiatura
--	--	--	-------------------------------------	---



FORMACIÓN ACADÉMICA Y EXPERIENCIA DEL PERSONAL NO CLAVE: serán presentados antes del inicio de la obra

N°	Cargo – rol del plantel profesional no clave	Formación Académica	Experiencia.
01	Ingeniero Asistente y de Valorizaciones	Ingeniero Civil y/o Arquitecto.	Deberá acreditar Veinticuatro (24) Meses de experiencia como Ingeniero Asistente de Obra y/o Especialista en Valorizaciones en la ejecución de obras en general.
02	Maestro de Obra y/o Maestro Capataz General	Técnico de Construcción Civil Titulado a Nombre de la Nación o que haya culminado el Plan de Estudios del Título Profesional de Construcción Civil	Deberá Acreditar Veinticuatro (24) Meses de experiencia como Maestro de obra y/o Asistente Técnico en Construcción Civil y/o Asistente Técnico en la ejecución de obras en general.
03	Administrador de Obra	Licenciado en ciencias administrativas y/o Contador.	Deberá Acreditar Veinticuatro (24) Meses de experiencia como Administrador de Obra y/o Administrador de Contrato en la ejecución de obras en general.

c) DE LA EXPERIENCIA DEL EJECUTOR DE OBRA

El postor debe estar inscrito en el Registro Nacional de Proveedores categoría ejecutor de obras y no debe estar impedido, sancionado e inhabilitado para contratar con el estado.

Persona Natural y/o jurídica con inscripción en el Registro Nacional de Proveedores (RNP) en el rubro de ejecutor de obras, vigentes con un monto facturado acumulado de UNA (01) VEZ el valor referencial de la contratación en obras iguales o similares.

El postor debe acreditar un monto facturado acumulado según lo consignado en el siguiente cuadro, en ejecución de obras similares, durante los 10 años anteriores a la



GOBIERNO REGIONAL
PIURA

"Año del Fortalecimiento de la Soberanía Nacional"
"Decenio de Igualdad de Oportunidades para Mujeres y Hombres"

fecha de la presentación de ofertas que se computa desde la suscripción del acta de recepción de obra.

Acreditación del Monto Facturado Acumulado	Se consideran las siguientes obras similares.
UNA (01) VEZ EL VALOR REFERENCIAL	Mejoramiento y/o Creación y/o Construcción y/o Ampliación y/o Adecuación y/o Recuperación y/o Remodelación y/o Rehabilitación y/o Reconstrucción de Plataformas deportivas y/o Coliseos y/o obras de infraestructura deportiva y/o obras de infraestructura que dentro de sus metas físicas se halla ejecutado plataformas deportivas y/o losas deportivas.

d) **CONDICIONES DE LOS CONSORCIADOS**

De conformidad con el numeral 49.5 del Artículo 49 del Reglamento, la Entidad puede incluir el cumplimiento de condiciones a los consorcios. En caso de haberlo considerado, incluir lo siguiente.

1. El número máximo de consorciados es de dos (2) integrantes.
2. El porcentaje mínimo de participación de cada consorciado es de 40%.
3. El porcentaje mínimo de participación en la ejecución del contrato, para el integrante del consorcio que acredite mayor experiencia, es de 50 %.



e) **DE LAS OTRAS PENALIDADES DISTINTAS A LA PENALIDAD POR MORA**

De acuerdo con el artículo 163 del Reglamento, se pueden establecer otras penalidades, distintas al retraso o mora, las cuales deben ser objetivas, razonables, congruentes y proporcionales con el objeto de la contratación.

Otras penalidades			
N°	Supuestos de aplicación de penalidad	Forma de cálculo	Procedimiento
1	Cuando el personal del plantel profesional clave permanece menos de sesenta (60) días calendario o del íntegro del plazo de ejecución, si este es menor a los sesenta (60) días calendario, de conformidad con las disposiciones establecidas en el numeral 190.2 del artículo 190 del RLCE.	(0.75) UIT por cada día de ausencia del personal en obra en el plazo previsto.	Según informe del Supervisor de la Obra y/o Dirección de Obras.
2	En caso culmine la relación contractual entre el contratista y el personal ofertado y la Entidad no haya aprobado la sustitución del personal por no cumplir con las experiencias y calificaciones requeridas.	(1) UIT por cada día de ausencia del personal en la obra.	Según informe del Supervisor de la Obra y/o Dirección de Obras.
3	CARTEL DE OBRA: Cuando el contratista no coloque el cartel de obra dentro de los 3 días de iniciada la obra	(0.2) UIT por cada día de incumplimiento.	Según informe del Supervisor de la Obra y/o Dirección de Obras.
4	SEGURIDAD Y SEÑALIZACIÓN DE OBRA: Seguridad y señalización de obra: Cuando no se cumple con las normas de seguridad y señalización durante la ejecución de la obra.	(0.3) UIT por cada vez.	Según informe del Supervisor de la Obra y/o Dirección de Obras.



GOBIERNO REGIONAL
PIURA

"Año del Fortalecimiento de la Soberanía Nacional"
"Decenio de Igualdad de Oportunidades para Mujeres y Hombres"



5	<p>INDUMENTARIA E IMPLEMENTOS DE PROTECCIÓN PERSONAL:</p> <p>Cuando el contratista no cumpla en dotar al personal los implementos o equipos básicos de protección personal, en la ejecución de la Obra, conforme lo establecido en la NORMA G.050. El contratista deberá cumplir obligatoriamente el Artículo 10° Equipos Básicos de Protección Personal (EPP) de la NORMA G.050 del Reglamento Nacional de Edificaciones.</p> <p>Uniforme.</p> <p>Protector o cascos de Seguridad tipo jockey contra impacto y/o descarga eléctrica. (Según sea el caso). Para Identificar la categoría y ocupación de los trabajadores, los cascos de seguridad serán de colores específicos.</p> <p>Calzado de seguridad (botas de jebe, botines dieléctricos, botines de cuero) Según sea el caso.</p> <p>Protectores de Oídos, (Tapones de oído o auriculares) según sea el caso.</p> <p>Protectores Visuales (Gafas de seguridad, Pantallas de soldadura, etc.) según sea el caso.</p> <p>Arnés de Seguridad.</p> <p>Guantes de Seguridad según sea el caso (Dieléctricos, de Cuero o de plástico o jebe)</p> <p>Mascarilla anti polvo.</p>	(0.3) UIT por cada vez.	Según informe del Supervisor de la Obra y/o Dirección de Obras.
6	<p>PLAN PARA LA VIGILANCIA, PREVENCIÓN Y CONTROL DE COVID-19 EN EL TRABAJO: Cuando el Contratista no cumpla con todos los protocolos establecidos en el Plan de Vigilancia, Control y Prevención COVID-19.</p>	(0.5) UIT por cada vez.	Según informe del Supervisor de la Obra y/o Dirección de Obras.
7	<p>INGRESO DE MATERIALES: Cuando el Contratista ingrese materiales a la obra sin la autorización del Inspector y/o Supervisor.</p>	(0.5) UIT por cada vez.	Según informe del Supervisor de la Obra y/o Dirección de Obras.
8	<p>CALIDAD DE MATERIALES: Cuando el Contratista emplee materiales que no cumplan los requisitos de las especificaciones técnicas del expediente técnico y las normativas vigentes. EL CONTRATISTA deberá retirar dicho material y reemplazarlo por otro que cumpla con las especificaciones técnicas, siendo dicho reemplazo sin costo alguno para la Entidad. (Los originales de las pruebas deberán ser entregados en Liquidaciones de la entidad).</p>	(0.5) UIT por cada vez.	Según informe del Supervisor de la Obra y/o Dirección de Obras.
9	<p>EQUIPOS DEL CONTRATISTA: Cuando el Contratista no cuenta con los equipos mínimos exigidos en el expediente técnico conforme a su propuesta técnica, o que los tenga incompletos para la ejecución de obra.</p>	(0.5) UIT por cada vez.	Según informe del Supervisor de la Obra y/o Dirección de Obras.



GOBIERNO REGIONAL
PIURA

"Año del Fortalecimiento de la Soberanía Nacional"
"Decenio de Igualdad de Oportunidades para Mujeres y Hombres"

10	ENTREGA DE INFORMACION INCOMPLETA: Cuando el Contratista entregue documentación incompleta perjudicando en trámite normal de los mismos (solicitud de adelantos, ampliaciones de plazo y otros). La multa será por cada trámite documentario.	(0.5) UIT por cada vez.	Según informe del Supervisor de la Obra y/o Dirección de Obras.
11	Cuando el Contratista no cumpla con entregar el CALENDARIO DE AVANCE DE OBRA VALORIZADO, DIAGRAMA DE BARRAS GANTT, PROGRAMACIÓN CPM Y CALENDARIO DE ADQUISICIÓN DE MATERIALES adecuado a la fecha de inicio del plazo contractual, en un plazo de 05 días calendario.	(0.3) UIT por cada día.	Según informe del Supervisor de la Obra y/o Dirección de Obras.
12	CALENDARIO DE AVANCE DE OBRA VALORIZADO, DIAGRAMA DE BARRAS GANTT, PROGRAMACIÓN CPM, POR AMPLIACIONES DE PLAZO: Cuando el calendario de obra no los actualice por ampliaciones de plazo otorgadas según lo establecido en el art. 85 del Reglamento.	(0.2) UIT por cada día.	Según informe del Supervisor de la Obra y/o Dirección de Obras.
13	PRUEBAS Y ENSAYOS. - Cuando el Contratista no realiza las pruebas y ensayos oportunamente para verificar la calidad de los materiales y las dosificaciones.	(0.5) UIT por cada vez.	Según informe del Supervisor de la Obra y/o Dirección de Obras.
14	RESIDENTE DE OBRA: Cuando el Residente de la Obra no se encuentra en forma permanente en la obra.	(0.75) UIT por cada día de ausencia del personal en obra.	Según informe del Supervisor de la Obra y/o Dirección de Obras.
15	ENTREGA DE LOS PLANOS POST CONSTRUCCIÓN: Cuando el contratista no entrega en forma oportuna los planos post construcción (Máximo en un plazo de 15 días calendario de culminada la obra), de tal manera que impide a la Comisión de Recepción de la obra, cumplir con sus funciones.	(0.2) UIT por cada día de incumplimiento.	Según informe del Supervisor de la Obra y/o Dirección de Obras.
16	INFORME DE GESTIÓN DE RIESGOS. Por la no anotación de manera semanal (como mínimo) en cuaderno de obra del seguimiento y control de plan de gestión de riesgos del expediente técnico. La penalidad será por cada vez de incumplimiento.	0.5 UIT por cada vez de incumplimiento.	Según informe del inspector o supervisor de la obra. O según verificación inopinada de la Dirección de Obra, validada por un acta de constatación física en la zona, tomada en el transcurso del día laborable según horario de obra.

Para el caso de la multa considerada en los Ítem 1 y 11 serán eximidos de la penalidad en los siguientes casos:

- Por fallecimiento del Profesional
- Por enfermedad que impida la permanencia del profesional sustentando con certificado médico, que podrá ser verificado por la Entidad.
- Despido del profesional por disposición de la Entidad.
- Cambio del Profesional, cuando el inicio de la obra se haya postergado por más de 60 días entre el otorgamiento de la buena pro y la entrega del terreno.



GOBIERNO REGIONAL
PIURA

"Año del Fortalecimiento de la Soberanía Nacional"
"Decenio de Igualdad de Oportunidades para Mujeres y Hombres"

- En ninguno de los casos el hacerse efectivo la multa impuesta por estos agravantes exime de responsabilidad al Contratista debiendo levantar dichas faltas a costo del Contratista en el mejor tiempo posible.
- La presente Tabla de Penalidades consta de trece (13) faltas, para cuya aplicación la Entidad procederá a efectuar la aplicación de la multa correspondiente en la valorización del mes donde ocurrió la falta.
- La sucesión persistente de faltas, además de la aplicación de las penalidades respectivas será causal de la Resolución del Contrato.
- Cabe precisar que la penalidad por mora y las otras penalidades, pueden alcanzar cada una un monto máximo equivalente al diez por ciento (10%) del monto del contrato vigente, o de ser el caso, del ítem que debió ejecutarse.

f) DE LA RECEPCIÓN DE OBRA

Recepción de obra parcial / total
La recepción de la obra será total.

g) SOLVENCIA ECONÓMICA

El postor debe acreditar una línea de crédito equivalente a:

Monto de Línea de Crédito
Debe acreditar una línea de crédito de S/ 3'270,964.00 (TRES MILLONES DOSCIENTOS SETENTA MIL NOVECIENTOS SESENTA Y CUATRO CON 00/100 SOLES)



Consideraciones Adicionales

- La línea de crédito deberá encontrarse vigente a fin de garantizar que el postor cuente con la solvencia económica suficiente para poder garantizar su liquidez financiera.
- De acuerdo al principio de veracidad, la línea de crédito será verificada por la oficina de abastecimiento y servicios auxiliares, para constatar que esta no sea falsa.
- Documento a nombre del postor emitido por una empresa que se encuentre bajo la supervisión directa de la Superintendencia de Banca, Seguros y Administradoras Privadas de Fondos de Pensiones o estar considerada en la última lista de bancos extranjeros de primera categoría que periódicamente publica el Banco Central de Reserva del Perú.
- Puede ser emitida por una COOPAC con nivel modular 2 y nivel de operaciones 2.
- No procede acreditar este requisito a través de líneas de créditos para cartas fianza o póliza de caución.
- Tampoco corresponde aceptar documentos emitidos por empresas de seguros para acreditar este requisito de calificación, toda vez que, de conformidad con el Oficio N° 47719-2019-SBS, dichas empresas no pueden otorgar créditos.

Importante

En el caso de consorcios el documento que acredita la línea de crédito puede estar a nombre del consorcio o del integrante del consorcio que acredite el mayor porcentaje de participación en las obligaciones de la ejecución de la obra. El documento debe indicar expresamente el nombre completo o la denominación o razón social del integrante o integrantes del consorcio.

h) OTROS ASPECTOS

- ❖ La participación del Residente de Obra, será de manera permanente, directa y



GOBIERNO REGIONAL
PIURA

"Año del Fortalecimiento de la Soberanía Nacional"
"Decenio de Igualdad de Oportunidades para Mujeres y Hombres"

exclusiva, teniendo en consideración la complejidad y magnitud de la obra de conformidad con el artículo 75 del Reglamento.

- ❖ Conforme al marco normativo, el residente de obra no puede desempeñarse como tal en dos o más obras a la vez
- ❖ El contratista está obligado a tomar todas las medidas de seguridad necesarias para evitar peligros contra la integridad, la vida y la propiedad de las personas, instituciones o firmas durante la ejecución de la obra. En este sentido deberá dotar a su personal, de los equipos y herramientas pertinentes para la realización de todos los trabajos.

3.1. REQUISITOS DE CALIFICACIÓN

A	CAPACIDAD TÉCNICA Y PROFESIONAL																																
A.1	EQUIPAMIENTO ESTRATÉGICO																																
Requisitos:																																	
<table border="1"><thead><tr><th>EQUIPAMIENTO MINIMO</th><th>CANT.</th></tr></thead><tbody><tr><td>NIVEL TOPOGRAFICO</td><td>1</td></tr><tr><td>PLANCHA COMPACTADORA VIBRATORIA 4 0 HP</td><td>1</td></tr><tr><td>CAMION VOLQUETE DE 15 m3</td><td>1</td></tr><tr><td>MEZCLADORA DE CONCRETO DE 9 -11p3</td><td>1</td></tr><tr><td>CAMION VOLQUETE 4 X 2 140-210 HP 10 m3</td><td>1</td></tr><tr><td>CAMION VOLQUETE DE 10 m3</td><td>1</td></tr><tr><td>CAMION GRUA 4TN</td><td>1</td></tr><tr><td>COMPRESORA NEUMATICA 76 HP 125-175 PCM</td><td>1</td></tr><tr><td>COMPACTADOR VIBRATORIO TIPO PLANCHA 7 HP</td><td>2</td></tr><tr><td>RETROEXCAVADOR SOBRE LLANTAS 58 HP 1 yd3</td><td>1</td></tr><tr><td>TRACTOR DE ORUGAS DE 190-240 HP</td><td>1</td></tr><tr><td>CARGADOR S/LLANTAS 110-125 HP</td><td>2</td></tr><tr><td>VIBRADOR DE CONCRETO 4 HP 2 40"</td><td>1</td></tr><tr><td>RODILLO LISO VIBRATORIO</td><td>1</td></tr><tr><td>TEODOLITO</td><td>1</td></tr></tbody></table>		EQUIPAMIENTO MINIMO	CANT.	NIVEL TOPOGRAFICO	1	PLANCHA COMPACTADORA VIBRATORIA 4 0 HP	1	CAMION VOLQUETE DE 15 m3	1	MEZCLADORA DE CONCRETO DE 9 -11p3	1	CAMION VOLQUETE 4 X 2 140-210 HP 10 m3	1	CAMION VOLQUETE DE 10 m3	1	CAMION GRUA 4TN	1	COMPRESORA NEUMATICA 76 HP 125-175 PCM	1	COMPACTADOR VIBRATORIO TIPO PLANCHA 7 HP	2	RETROEXCAVADOR SOBRE LLANTAS 58 HP 1 yd3	1	TRACTOR DE ORUGAS DE 190-240 HP	1	CARGADOR S/LLANTAS 110-125 HP	2	VIBRADOR DE CONCRETO 4 HP 2 40"	1	RODILLO LISO VIBRATORIO	1	TEODOLITO	1
EQUIPAMIENTO MINIMO	CANT.																																
NIVEL TOPOGRAFICO	1																																
PLANCHA COMPACTADORA VIBRATORIA 4 0 HP	1																																
CAMION VOLQUETE DE 15 m3	1																																
MEZCLADORA DE CONCRETO DE 9 -11p3	1																																
CAMION VOLQUETE 4 X 2 140-210 HP 10 m3	1																																
CAMION VOLQUETE DE 10 m3	1																																
CAMION GRUA 4TN	1																																
COMPRESORA NEUMATICA 76 HP 125-175 PCM	1																																
COMPACTADOR VIBRATORIO TIPO PLANCHA 7 HP	2																																
RETROEXCAVADOR SOBRE LLANTAS 58 HP 1 yd3	1																																
TRACTOR DE ORUGAS DE 190-240 HP	1																																
CARGADOR S/LLANTAS 110-125 HP	2																																
VIBRADOR DE CONCRETO 4 HP 2 40"	1																																
RODILLO LISO VIBRATORIO	1																																
TEODOLITO	1																																
Acreditación:																																	
De conformidad con el numeral 49.3 del artículo 49 y el literal e) del numeral 139.1 del artículo 139 del Reglamento este requisito de calificación se acredita para la suscripción del contrato.																																	
Importante																																	
No corresponde solicitar como equipamiento que el postor cuente con oficinas, locales u otros espacios físicos. Asimismo, no se puede requerir características, años de antigüedad y demás condiciones del equipamiento que no consten en el expediente técnico.																																	
A.2	CALIFICACIONES DEL PLANTEL PROFESIONAL CLAVE																																
FORMACIÓN ACADÉMICA DEL PLANTEL PROFESIONAL CLAVE																																	
Requisitos:																																	
<table border="1"><thead><tr><th>N°</th><th>Cargo</th><th>Formación Académica</th><th>Grado o Título Profesional</th></tr></thead><tbody><tr><td>1</td><td>Ingeniero Residente de Obra</td><td>Ingeniero Civil y/o Arquitecto</td><td rowspan="3">Título a Nombre de la Nación</td></tr><tr><td>2</td><td>Ingeniero Ambiental y/o Especialista en Medio Ambiente</td><td>Ingeniero Civil y/o Ingeniero Industrial y/o Ingeniero Ambiental</td></tr><tr><td>3</td><td>Ingeniero de Seguridad Industrial y Salud en el Trabajo</td><td>Ingeniero Civil y/o Ingeniero Industrial y/o Ingeniero Ambiental y de Recursos Naturales</td></tr></tbody></table>		N°	Cargo	Formación Académica	Grado o Título Profesional	1	Ingeniero Residente de Obra	Ingeniero Civil y/o Arquitecto	Título a Nombre de la Nación	2	Ingeniero Ambiental y/o Especialista en Medio Ambiente	Ingeniero Civil y/o Ingeniero Industrial y/o Ingeniero Ambiental	3	Ingeniero de Seguridad Industrial y Salud en el Trabajo	Ingeniero Civil y/o Ingeniero Industrial y/o Ingeniero Ambiental y de Recursos Naturales																		
N°	Cargo	Formación Académica	Grado o Título Profesional																														
1	Ingeniero Residente de Obra	Ingeniero Civil y/o Arquitecto	Título a Nombre de la Nación																														
2	Ingeniero Ambiental y/o Especialista en Medio Ambiente	Ingeniero Civil y/o Ingeniero Industrial y/o Ingeniero Ambiental																															
3	Ingeniero de Seguridad Industrial y Salud en el Trabajo	Ingeniero Civil y/o Ingeniero Industrial y/o Ingeniero Ambiental y de Recursos Naturales																															
Acreditación:																																	
De conformidad con el numeral 49.3 del artículo 49 y el literal e) del numeral 139.1 del artículo 139 del Reglamento este requisito de calificación se acredita para la suscripción del contrato.																																	
Importante																																	



GOBIERNO REGIONAL
PIURA

"Año del Fortalecimiento de la Soberanía Nacional"
"Decenio de Igualdad de Oportunidades para Mujeres y Hombres"

- El residente de la obra debe cumplir las calificaciones establecidas en el artículo 179 del Reglamento.

A.3 EXPERIENCIA DEL PLANTEL PROFESIONAL CLAVE

Requisitos:

PLANTEL PROFESIONAL CLAVE					
N°	Cargo	Tiempo de Experiencia	Cargos/Puestos Desempeñados	Especialidad Requerida	Computo de la Experiencia
1	Ingeniero Residente de Obra	03 años	Residente y/o Supervisor y/o Inspector y/o Jefe De Supervisión	Ejecución y/o supervisión de obras iguales o similares	Computo de la experiencia requerida, desde la colegiatura
2	Ingeniero Ambiental y/o Especialista en Medio Ambiente	02 años	Especialista en medio ambiente y/o Especialista Ambiental y/o Especialista en Impacto Ambiental y/o Especialista en Monitoreo Ambiental y/o Especialista en control del Medio Ambiente y/o Ingeniero Ambiental y/o Especialista en Gestión Ambiental	Ejecución y/o supervisión de obras en general	Computo de la experiencia requerida, desde la colegiatura
3	Ingeniero de Seguridad Industrial y Salud en el Trabajo	02 años	Especialista en Seguridad y/o Especialista en Seguridad de Obra y/o Especialista en Seguridad y Salud Ocupacional y/o Especialista en Seguridad, Salud Ocupacional y Medio Ambiente, y/o Especialista en Seguridad, Salud y Trabajo y/o jefe de Seguridad, Salud y Medio Ambiente y/o Ingeniero de Seguridad y/o jefe de SSOMA	Ejecución y/o supervisión de obras en general	Computo de la experiencia requerida, desde la colegiatura

Acreditación:

De conformidad con el numeral 49.3 del artículo 49 y el literal e) del numeral 139.1 del artículo 139 del Reglamento este requisito de calificación se acredita para la suscripción del contrato.

Importante

El residente de la obra debe cumplir la experiencia mínima establecida en el artículo 179 del Reglamento.

B EXPERIENCIA DEL POSTOR EN LA ESPECIALIDAD





GOBIERNO REGIONAL
PIURA

"Año del Fortalecimiento de la Soberanía Nacional"
"Decenio de Igualdad de Oportunidades para Mujeres y Hombres"

Requisitos:

El postor debe acreditar un monto facturado acumulado equivalente a UNA (1) VEZ EL VALOR REFERENCIAL DE LA CONTRATACIÓN O DEL ÍTEM, en la ejecución de obras similares, durante los 10 años anteriores a la fecha de la presentación de ofertas que se computarán desde la suscripción del acta de recepción de obra.

Se considerará obra similar a Obras de Mejoramiento y/o Creación y/o Construcción y/o Ampliación y/o Adecuación y/o Recuperación y/o Remodelación y/o Rehabilitación y/o Reconstrucción de Plataformas deportivas y/o Coliseos y/o obras de infraestructura deportiva y/o obras de infraestructura que dentro de sus metas físicas se halla ejecutado plataformas deportivas y/o losas deportivas.

Acreditación:

La experiencia del postor se acreditará con copia simple de: (i) contratos y sus respectivas actas de recepción de obra; (ii) contratos y sus respectivas resoluciones de liquidación; o (iii) contratos y sus respectivas constancias de prestación o cualquier otra documentación¹ de la cual se desprenda fehacientemente que la obra fue concluida, así como el monto total que implicó su ejecución; correspondientes a un máximo de veinte (20) contrataciones.

En los casos que se acredite experiencia adquirida en consorcio, debe presentarse la promesa de consorcio o el contrato de consorcio del cual se desprenda fehacientemente el porcentaje de las obligaciones que se asumió en el contrato presentado; de lo contrario, no se computará la experiencia proveniente de dicho contrato.

Asimismo, cuando se presenten contratos derivados de procesos de selección convocados antes del 20.09.2012, la calificación se ceñirá al método descrito en la Directiva "Participación de Proveedores en Consorcio en las Contrataciones del Estado", debiendo presumirse que el porcentaje de las obligaciones equivale al porcentaje de participación de la promesa de consorcio o del contrato de consorcio. En caso que en dichos documentos no se consigne el porcentaje de participación se presumirá que las obligaciones se ejecutaron en partes iguales.

Si el titular de la experiencia no es el postor, consignar si dicha experiencia corresponde a la matriz en caso que el postor sea sucursal, o fue transmitida por reorganización societaria, debiendo acompañar la documentación sustentatoria correspondiente.

Si el postor acredita experiencia de otra persona jurídica como consecuencia de una reorganización societaria, debe presentar adicionalmente el **Anexo N° 9**.

Cuando los contratos presentados se encuentren expresados en moneda extranjera, debe indicarse el tipo de cambio venta publicado por la Superintendencia de Banca, Seguros y AFP correspondiente a la fecha de suscripción.

Sin perjuicio de lo anterior, los postores deben llenar y presentar el **Anexo N° 10** referido a la experiencia del postor en la especialidad.

Importante

En el caso de consorcios, la calificación de la experiencia se realiza conforme a la Directiva "Participación de Proveedores en Consorcio en las Contrataciones del Estado".

¹ De acuerdo con la Opinión N° 185-2017/DTN "cualquier otra documentación", se entiende como tal a todo documento emitido por la Entidad contratante con ocasión de la ejecución de la obra que cumpla con demostrar de manera indubitable aquello que se acredita, por ejemplo mediante, las resoluciones de liquidación de obra, las actas de recepción de conformidad, entre otros.



GOBIERNO REGIONAL
PIURA

"Año del Fortalecimiento de la Soberanía Nacional"
"Decenio de Igualdad de Oportunidades para Mujeres y Hombres"

C SOLVENCIA ECONÓMICA

Requisitos:

El postor debe acreditar una línea de crédito equivalente a 3'270,964.00 (TRES MILLONES DOSCIENTOS SETENTA MIL NOVECIENTOS SESENTA Y CUATRO CON 00/100 SOLES).

Acreditación:

Documento a nombre del postor emitido por una empresa que se encuentre bajo la supervisión directa de la Superintendencia de Banca, Seguros y Administradoras Privadas de Fondos de Pensiones o estar considerada en la última lista de bancos extranjeros de primera categoría que periódicamente publica el Banco Central de Reserva del Perú.

No procede acreditar este requisito a través de líneas de créditos para cartas fianza o póliza de caución.

Tampoco corresponde aceptar documentos emitidos por empresas de seguros para acreditar este requisito de calificación, toda vez que, de conformidad con el Oficio N° 47719-2019-SBS, dichas empresas no pueden otorgar créditos.

Importante

En el caso de consorcios el documento que acredita la línea de crédito puede estar a nombre del consorcio o del integrante del consorcio que acredite el mayor porcentaje de participación en las obligaciones de la ejecución de la obra. El documento debe indicar expresamente el nombre completo o la denominación o razón social del integrante o integrantes del consorcio.

Importante

- Si como resultado de una consulta u observación corresponde precisarse o ajustarse el requerimiento, se solicita la autorización del área usuaria y se pone de conocimiento de tal hecho a la dependencia que aprobó el expediente de contratación, de conformidad con el numeral 72.3 del artículo 72 del Reglamento.
- Los requisitos de calificación determinan si los postores cuentan con las capacidades necesarias para ejecutar el contrato, lo que debe ser acreditado documentalmente, y no mediante declaración jurada.

**CAPÍTULO IV
FACTORES DE EVALUACIÓN**

La evaluación se realiza sobre la base de cien (100) puntos.

Para determinar la oferta con el mejor puntaje y el orden de prelación de las ofertas, se considera lo siguiente:

FACTOR DE EVALUACIÓN	PUNTAJE / METODOLOGÍA PARA SU ASIGNACIÓN
A. PRECIO	
<p><u>Evaluación:</u></p> <p>Se evaluará considerando el precio ofertado por el postor.</p> <p><u>Acreditación:</u></p> <p>Se acreditará mediante el documento que contiene el precio de la oferta (Anexo N° 6).</p>	<p>La evaluación consistirá en otorgar el máximo puntaje a la oferta de precio más bajo y se otorga a las demás ofertas puntajes inversamente proporcionales a sus respectivos precios, según la siguiente fórmula:</p> $P_i = \frac{O_m \times PMP}{O_i}$ <p>I = Oferta <i>P_i</i> = Puntaje de la oferta a evaluar <i>O_i</i> = Precio i <i>O_m</i> = Precio de la oferta más baja PMP = Puntaje máximo del precio</p> <p>100¹⁵ puntos</p>
PUNTAJE TOTAL	100 puntos¹⁶

¹⁵ De 83 a 100 puntos, en el caso de obras bajo la modalidad de ejecución llave en mano en las que se puede incluir adicionalmente el factor capacitación.

¹⁶ Es la suma de los puntajes de todos los factores de evaluación.

CAPÍTULO V PROFORMA DEL CONTRATO

Importante

- *Dependiendo del objeto del contrato, de resultar indispensable, puede incluirse cláusulas adicionales o la adecuación de las propuestas en el presente documento, las que en ningún caso pueden contemplar disposiciones contrarias a la normativa vigente ni a lo señalado en este capítulo.*
- *En el caso de contratación de obras por paquete, se debe suscribir un contrato por cada obra incluida en el paquete.*

Conste por el presente documento, la contratación de la ejecución de la obra [CONSIGNAR LA DENOMINACIÓN DE LA CONVOCATORIA], que celebra de una parte [CONSIGNAR EL NOMBRE DE LA ENTIDAD], en adelante LA ENTIDAD, con RUC N° [.....], con domicilio legal en [.....], representada por [.....], identificado con DNI N° [.....], y de otra parte [.....], con RUC N° [.....], con domicilio legal en [.....], inscrita en la Ficha N° [.....] Asiento N° [.....] del Registro de Personas Jurídicas de la ciudad de [.....], debidamente representado por su Representante Legal, [.....], con DNI N° [.....], según poder inscrito en la Ficha N° [.....], Asiento N° [.....] del Registro de Personas Jurídicas de la ciudad de [.....], a quien en adelante se le denominará EL CONTRATISTA en los términos y condiciones siguientes:

CLÁUSULA PRIMERA: ANTECEDENTES

Con fecha [.....], el comité de selección adjudicó la buena pro de la **LICITACIÓN PÚBLICA N° [CONSIGNAR NOMENCLATURA DEL PROCEDIMIENTO DE SELECCIÓN]** para la contratación de la ejecución de la obra [CONSIGNAR LA DENOMINACIÓN DE LA CONVOCATORIA], a [INDICAR NOMBRE DEL GANADOR DE LA BUENA PRO], cuyos detalles e importe constan en los documentos integrantes del presente contrato.

CLÁUSULA SEGUNDA: OBJETO

El presente contrato tiene por objeto [CONSIGNAR EL OBJETO DE LA CONTRATACIÓN].

CLÁUSULA TERCERA: MONTO CONTRACTUAL

El monto total del presente contrato asciende a [CONSIGNAR MONEDA Y MONTO], que incluye todos los impuestos de Ley.

Este monto comprende el costo de la ejecución de la obra, todos los tributos, seguros, transporte, inspecciones, pruebas y, de ser el caso, los costos laborales conforme a la legislación vigente, así como cualquier otro concepto que pueda tener incidencia sobre la ejecución de la prestación materia del presente contrato.

CLÁUSULA CUARTA: DEL PAGO¹⁷

LA ENTIDAD se obliga a pagar la contraprestación a EL CONTRATISTA en [INDICAR MONEDA], en periodos de valorización [CONSIGNAR MENSUALES U OTRO TIPO DE PERIODO], conforme a lo previsto en la sección específica de las bases. Asimismo, LA ENTIDAD o EL CONTRATISTA, según corresponda, se obligan a pagar el monto correspondiente al saldo de la liquidación del contrato de obra, en el plazo de [CONSIGNAR PLAZO EN DÍAS] días calendario, computados desde el día siguiente del consentimiento de la liquidación.

En caso de retraso en el pago de las valorizaciones, por razones imputables a LA ENTIDAD, EL CONTRATISTA tiene derecho al reconocimiento de los intereses legales efectivos, de conformidad con el artículo 39 de la Ley de Contrataciones del Estado y los artículos 1244, 1245 y 1246 del Código Civil. Para tal efecto, se formulará una valorización de intereses y el pago se efectuará en las valorizaciones siguientes.

¹⁷ En cada caso concreto, dependiendo de la naturaleza del contrato, podrá adicionarse la información que resulte pertinente a efectos de generar el pago.

CLÁUSULA QUINTA: DEL PLAZO DE LA EJECUCIÓN DE LA PRESTACIÓN

El plazo de ejecución del presente contrato es de [.....] días calendario, el mismo que se computa desde el día siguiente de cumplidas las condiciones previstas en el artículo 176 del Reglamento.

CLÁUSULA SEXTA: PARTES INTEGRANTES DEL CONTRATO

El presente contrato está conformado por las bases integradas, la oferta ganadora, así como los documentos derivados del procedimiento de selección que establezcan obligaciones para las partes.

CLÁUSULA SÉTIMA: GARANTÍAS

EL CONTRATISTA entregó al perfeccionamiento del contrato la respectiva garantía incondicional, solidaria, irrevocable, y de realización automática en el país al solo requerimiento, a favor de LA ENTIDAD, por los conceptos, montos y vigencias siguientes:

- De fiel cumplimiento del contrato: [CONSIGNAR EL MONTO], a través de la [INDICAR EL TIPO DE GARANTÍA PRESENTADA] N° [INDICAR NÚMERO DEL DOCUMENTO] emitida por [SEÑALAR EMPRESA QUE LA EMITE]. Monto que es equivalente al diez por ciento (10%) del monto del contrato original, la misma que debe mantenerse vigente hasta el consentimiento de la liquidación final.

En el caso que corresponda, consignar lo siguiente:

- Garantía fiel cumplimiento por prestaciones accesorias: [CONSIGNAR EL MONTO], a través de la [INDICAR EL TIPO DE GARANTÍA PRESENTADA] N° [INDICAR NÚMERO DEL DOCUMENTO] emitida por [SEÑALAR EMPRESA QUE LA EMITE], la misma que debe mantenerse vigente hasta el cumplimiento total de las obligaciones garantizadas.

CLÁUSULA OCTAVA: EJECUCIÓN DE GARANTÍAS POR FALTA DE RENOVACIÓN

LA ENTIDAD puede solicitar la ejecución de las garantías cuando EL CONTRATISTA no las hubiere renovado antes de la fecha de su vencimiento, conforme a lo dispuesto en el literal a) del numeral 155.1 del artículo 155 del Reglamento de la Ley de Contrataciones del Estado.

CLÁUSULA NOVENA: ADELANTO DIRECTO

“LA ENTIDAD otorgará [CONSIGNAR NÚMERO DE ADELANTOS A OTORGARSE] adelantos directos por el [CONSIGNAR PORCENTAJE QUE EN NINGÚN CASO EXCEDAN EN CONJUNTO EL 10% DEL MONTO DEL CONTRATO ORIGINAL] del monto del contrato original.

EL CONTRATISTA debe solicitar formalmente el [CONSIGNAR ADELANTO O PRIMER DESEMBOLSO DEL ADELANTO DIRECTO] dentro de los ocho (8) días siguientes a la suscripción del contrato, adjuntando a su solicitud la garantía por adelantos mediante [CONSIGNAR CARTA FIANZA Y/O PÓLIZA DE CAUCIÓN] y el comprobante de pago correspondiente. LA ENTIDAD debe entregar el monto solicitado dentro de los siete (7) días siguientes a la presentación de la solicitud de EL CONTRATISTA.

Asimismo, EL CONTRATISTA debe solicitar la entrega de los demás adelantos directos en [CONSIGNAR EL PLAZO Y OPORTUNIDAD PARA LA SOLICITUD] . La entrega del o los adelantos se realizará en [CONSIGNAR PLAZO Y OPORTUNIDAD].

Vencido el plazo para solicitar el adelanto no procederá la solicitud.

Si LA ENTIDAD considera necesario entregar adelantos para materiales o insumos a EL CONTRATISTA, deberá consignar la siguiente cláusula:

CLÁUSULA DÉCIMA: ADELANTO PARA MATERIALES O INSUMOS

“LA ENTIDAD otorgará adelantos para materiales o insumos por el [CONSIGNAR PORCENTAJE QUE NO DEBE EXCEDER EN CONJUNTO DEL 20%] del monto del contrato original, conforme al calendario de adquisición de materiales o insumos presentado por EL CONTRATISTA.

La entrega de los adelantos se realizará en un plazo de [CONSIGNAR PLAZO] días calendario previos a la fecha prevista en el calendario de adquisición de materiales o insumos para cada adquisición, con la finalidad que EL CONTRATISTA pueda disponer de los materiales o insumos

en la oportunidad prevista en el calendario de avance de obra valorizado. Para tal efecto, EL CONTRATISTA debe solicitar la entrega del adelanto en un plazo de [CONSIGNAR PLAZO] días calendario anteriores al inicio del plazo antes mencionado, adjuntando a su solicitud la garantía por adelantos mediante [CONSIGNAR CARTA FIANZA Y/O PÓLIZA DE CAUCIÓN] y el comprobante de pago respectivo.

La primera solicitud de El CONTRATISTA debe realizarse una vez iniciado el plazo de ejecución de la obra. No procede el otorgamiento del adelanto para materiales e insumos en los casos en que las solicitudes correspondientes sean realizadas con posterioridad a las fechas señaladas en el calendario de adquisición de materiales e insumos.

CLÁUSULA UNDÉCIMA: CONFORMIDAD DE LA OBRA

La conformidad de la obra será dada con la suscripción del Acta de Recepción de Obra.

CLÁUSULA DUODÉCIMA: DECLARACIÓN JURADA DEL CONTRATISTA

EL CONTRATISTA declara bajo juramento que se compromete a cumplir las obligaciones derivadas del presente contrato, bajo sanción de quedar inhabilitado para contratar con el Estado en caso de incumplimiento.

CLÁUSULA DÉCIMA TERCERA: ASIGNACIÓN DE RIESGOS DEL CONTRATO DE OBRA

[INCLUIR¹⁸ EN ESTA CLÁUSULA LOS RIESGOS IDENTIFICADOS QUE PUEDEN OCURRIR DURANTE LA EJECUCIÓN DE LA OBRA Y LA DETERMINACIÓN DE LA PARTE DEL CONTRATO QUE DEBE ASUMIRLOS DURANTE LA EJECUCIÓN CONTRACTUAL, SEGÚN LAS DISPOSICIONES PREVISTAS EN LA DIRECTIVA "GESTIÓN DE RIESGOS EN LA PLANIFICACIÓN DE LA EJECUCIÓN DE OBRAS"].

Anexo N° 03					
Formato para asignar los riesgos					
1. NÚMERO Y FECHA DEL DOCUMENTO	Número	N° 001-2022	2. DATOS GENERALES DEL PROYECTO	Nombre del Proyecto	"CREACIÓN DE CAMPO DEPORTIVO EN LA URBANIZACIÓN SAN JOSÉ, EN EL DISTRITO DE PIURA – PROVINCIA DE PIURA" CUI 2173875.
	Fecha	20/06/2022		Ubicación Geográfica	Urbanización San José, Distrito de Veintiseis de Octubre, Provincia de Piura, Departamento de Piura

3. INFORMACIÓN DEL RIESGO			4. PLAN DE RESPUESTA A LOS RIESGOS						
			4.1 ESTRATEGIA SELECCIONADA				4.2 ACCIONES A REALIZAR EN EL MARCO DEL PLAN	4.3 RIESGO ASIGNADO A	
3.1 CÓDIGO DE RIESGO	3.2 DESCRIPCIÓN DEL RIESGO	3.3 PRIORIDAD DEL RIESGO	Mitigar el riesgo	Evitar el riesgo	Aceptar el riesgo	Transferir el riesgo		Entidad	Contratista
R.01.01	RIESGO DE QUE EL LEVANTAMIENTO TOPOGRÁFICO NO SE AJUSTE AL TERRENO DE TRABAJO	MODERADA			X		VERIFICACIÓN DEL REPLANTEO, REALIZAR LEVANTAMIENTO DE PUNTOS TOPOGRÁFICOS Y MEDIDAS REALES, ELABORACIÓN DE PLANOS Y ACCIONES TÉCNICAS ADMINISTRATIVAS PARA SU APROBACIÓN.	X	
R.02.01	RIESGO POR LA DEMORA EN EL ABASTECIMIENTO DE INSUMOS, MATERIALES Y HERRAMIENTAS	MODERADA			X		CUMPLIR CRONOGRAMA DE COMPRA DE MATERIALES; ACTIVAR PLAN DE ABASTECIMIENTO PROPIO DEL EJECUTOR.		X

¹⁸ Siempre que el procedimiento de selección para la contratación de la elaboración del expediente técnico haya sido convocado después del 03.04.2017 o, el expediente técnico elaborado por la propia Entidad, haya sido elaborado y aprobado después de dicha fecha.

R.02.02	RIESGO DE ENCONTRAR ESTRUCTURAS DURANTE EL PROCESO DE EXCAVACIÓN Y/O DEMOLICIÓN, NO CONSIDERADAS EN LA PARTIDA CORRESPONDIENTE	MODERADA			X	REPLANTEO DE CRONOGRAMA DE EJECUCIÓN, EVALUACIÓN DE TRABAJOS A EJECUTAR Y REALIZAR ACCIONES RESPECTIVAS.		X
R.02.03	RIESGO DE INUNDACIÓN POR DETERIORO Y/O AFECTACIÓN EN REDES DE AGUA Y ALCANTARILLADO EXISTENTE	MODERADA	X			COORDINAR CON LA EMPRESA PRESTADORA DEL SERVICIO; REPLANTEO DE LOS TRABAJOS; ACCIONES INMEDIATAS PARA CUMPLIR METAS.		X
R.04.01	RIESGO DE ENCONTRAR MATERIAL DIFERENTE A LO DESCRITO EN EL ESTUDIO DE SUELOS.	ALTA PRIORIDAD		X		NUEVO ANÁLISIS GEOLÓGICO DEL MATERIAL ENCONTRADO, EVALUACIÓN Y ACCIONES DE COORDINACIÓN CON EL SUPERVISOR; REPLANTEO DE CRONOGRAMA, REALIZAR NUEVAS EXPLORACIONES		X
R.05.01	RIESGO DE INTERFERENCIAS DE SERVICIOS EXISTENTES	BAJA PRIORIDAD			X	MONITOREO CONSTANTE Y PROSPECCIÓN, REPLANTEOS DE CRONOGRAMAS DE TRABAJO Y FRENTES DE TRABAJO, COORDINACIÓN CON LA ENTIDAD.		X
R.06.01	INADECUADO MANEJO DE LOS RESIDUOS SÓLIDOS Y LÍQUIDOS DURANTE LA EJECUCIÓN DEL PROYECTO.	MODERADA		X		DAR CUMPLIMIENTO A LAS RESPONSABILIDADES DE LOS COORDINADORES EN LOS DIFERENTES FRENTES DE TRABAJO. ELABORAR EL PLAN DE MONITOREO AMBIENTAL.		X
R.06.02	RIESGO DE CONTAMINACIÓN ACÚSTICA, POLUCIÓN	MODERADA		X		MANTENIMIENTO DE MAQUINARIA, ADECUADO CUMPLIMIENTO DEL PLAN AMBIENTAL.		X
R.07.01	RIESGO DE PARALIZACIÓN DE TRABAJOS DEBIDO A HALLAZGOS DE RESTOS ARQUEOLÓGICOS.	MODERADA			X	IMPLEMENTAR UN PLAN DE MONITOREO ARQUEOLÓGICO, EN FORMA OPORTUNA Y EN FUNCIÓN DE UNA PROGRAMACIÓN ADECUADA; COORDINAR CON EL ÁREA COMPETENTE.		X
R.08.01	RIESGO DE SISMO	MODERADA	X			IMPLEMENTAR UN PLAN DE CONTINGENCIA ADECUADO; PONER EN MARCHA PLAN DE CONTINGENCIA, CAPACITACIÓN DE PERSONAL PARA EMERGENCIAS.		X
R.08.02	RIESGO DE INUNDACIONES POR LLUVIA	MODERADA	X			IMPLEMENTAR UN PLAN DE CONTINGENCIA ADECUADO; PREVEER LA PROTECCIÓN FRENTE A LLUVIAS DE LAS ZONAS DE TRABAJO Y ACELERAR LA EJECUCIÓN DE LAS ACTIVIDADES.		X

R.08.03	RIESGO QUE EL NIVEL DE LA NAPA FREÁTICA AUMENTE CONSIDERABLEMENTE.	MODERADA			X	DRENAJES ADECUADOS, MONITOREO CONSTANTE DE LOS FRENTES, ACCIONES COMPLEMENTARIAS; ESTUDIOS EN LA ZONA.		X
R.09.01	RIESGO QUE LA IMPLEMENTACIÓN EN LA NORMATIVA MODIFIQUE LA CONCEPCIÓN DEL PROYECTO.	MODERADA			X	IMPLEMENTACIÓN DE LOS CAMBIOS, REPROGRAMACIÓN DE TRABAJOS, COORDINACIÓN CON LA SUPERVISIÓN DE ACCIONES A SEGUIR.		X
R.10.01	RIESGO DE ACCIDENTES DEL PERSONAL OBRERO Y/O TERCEROS	ALTA PRIORIDAD				X	SEÑALIZACIÓN ADECUADA, PROCESOS ADECUADOS, IMPLEMENTACIÓN DEL PLAN DE SEGURIDAD, COORDINACIÓN CON ASEGURADORA.	X
R.11.01	RIESGO VINCULADO A ACCIDENTES ELÉCTRICOS	ALTA PRIORIDAD				X	COMPLEMENTACIÓN DEL PLAN DE SEGURIDAD, ACORDE A TRABAJOS ELÉCTRICOS, MONITOREOS CONSTANTES (CHARLAS DE SEGURIDAD) Y COORDINACIÓN CON EMPRESA ASEGURADORA.	X
R.12.01	RIESGO VINCULADO A ACCIDENTES OCASIONADOS POR FUEGO	ALTA PRIORIDAD				X	COMPLEMENTACIÓN DEL PLAN DE SEGURIDAD ACORDE A TRABAJOS DE ACTIVIDADES RIESGO ELÉCTRICO, MONITOREOS; COORDINACIÓN CON EMPRESA ASEGURADORA. CHARLAS DE SEGURIDAD	X
R.13.01	RIESGO VINCULADO A ACCIDENTES OCASIONADOS POR MOBILIARIO Y EQUIPAMIENTO.	MODERADA			X		IMPLEMENTACIÓN DE ACCIONES PARA LA REFABRICACIÓN DE MOBILIARIO Y EQUIPAMIENTO; CUMPLIMIENTO DE LA NORMATIVIDAD VIGENTE.	X
R.14.01	RIESGO DE PARALIZACIÓN O RETRAZO EN EL INICIO AL NO CONTAR CON PERMISOS O LICENCIAS NECESARIAS.	MODERADA			X		TRÁMITES OPORTUNOS; REPROGRAMACIÓN, COORDINACIÓN CON EL SUPERVISOR. PERMISOS CON ENTIDADES CORRESPONDIENTES	X

CLÁUSULA DÉCIMA CUARTA: RESPONSABILIDAD POR VICIOS OCULTOS

Ni la suscripción del Acta de Recepción de Obra, ni el consentimiento de la liquidación del contrato de obra, enervan el derecho de LA ENTIDAD a reclamar, posteriormente, por defectos o vicios ocultos, conforme a lo dispuesto por los artículos 40 de la Ley de Contrataciones del Estado y 173 de su Reglamento.

El plazo máximo de responsabilidad de EL CONTRATISTA es de **7** años, contados a partir de la conformidad de la recepción **TOTAL** de la obra.

CLÁUSULA DÉCIMA QUINTA: PENALIDADES

Si EL CONTRATISTA incurre en retraso injustificado en la ejecución de las prestaciones objeto del contrato, LA ENTIDAD le aplica automáticamente una penalidad por mora por cada día de atraso, de acuerdo a la siguiente fórmula:

$$\text{Penalidad Diaria} = \frac{0.10 \times \text{monto vigente}}{F \times \text{plazo vigente en días}}$$

Donde:

F = 0.15 para plazos mayores a sesenta (60) días o;
F = 0.40 para plazos menores o iguales a sesenta (60) días.

El retraso se justifica a través de la solicitud de ampliación de plazo debidamente aprobado. Adicionalmente, se considera justificado el retraso y en consecuencia no se aplica penalidad, cuando EL CONTRATISTA acredite, de modo objetivamente sustentado, que el mayor tiempo transcurrido no le resulta imputable. En este último caso la calificación del retraso como justificado por parte de LA ENTIDAD no da lugar al pago de gastos generales ni costos directos de ningún tipo, conforme el numeral 162.5 del artículo 162 del Reglamento de la Ley de Contrataciones del Estado.

Adicionalmente a la penalidad por mora se aplicarán las siguientes penalidades:

Otras penalidades			
N°	Supuestos de aplicación de penalidad	Forma de cálculo	Procedimiento
1	Cuando el personal del plantel profesional clave permanece menos de sesenta (60) días calendario o del íntegro del plazo de ejecución, si este es menor a los sesenta (60) días calendario, de conformidad con las disposiciones establecidas en el numeral 190.2 del artículo 190 del RLCE.	(0.75) UIT por cada día de ausencia del personal en obra en el plazo previsto.	Según informe del Supervisor de la Obra y/o Dirección de Obras.
2	En caso culmine la relación contractual entre el contratista y el personal ofertado y la Entidad no haya aprobado la sustitución del personal por no cumplir con las experiencias y calificaciones requeridas.	(1) UIT por cada día de ausencia del personal en la obra.	Según informe del Supervisor de la Obra y/o Dirección de Obras.
3	CARTEL DE OBRA: Cuando el contratista no coloque el cartel de obra dentro de los 3 días de iniciada la obra	(0.2) UIT por cada día de incumplimiento.	Según informe del Supervisor de la Obra y/o Dirección de Obras.
4	SEGURIDAD Y SEÑALIZACIÓN DE OBRA: Seguridad y señalización de obra: Cuando no se cumple con las normas de seguridad y señalización durante la ejecución de la obra.	(0.3) UIT por cada vez.	Según informe del Supervisor de la Obra y/o Dirección de Obras.
5	INDUMENTARIA E IMPLEMENTOS DE PROTECCIÓN PERSONAL: Cuando el contratista no cumpla en dotar al personal los implementos o equipos básicos de protección personal, en la ejecución de la Obra, conforme lo establecido en la NORMA G.050. El contratista deberá cumplir obligatoriamente el Artículo 10° Equipos Básicos de Protección Personal (EPP) de la NORMA G.050 del Reglamento Nacional de Edificaciones. Uniforme. Protector o cascos de Seguridad tipo jockey contra impacto y/o descarga eléctrica. (Según sea el caso). Para identificar la categoría y ocupación de los trabajadores, los cascos de seguridad serán de colores específicos. Calzado de seguridad (botas de jebe, botines dieléctricos, botines de cuero) Según sea el caso. Protectores de Oídos, (Tapones de oído o auriculares) según sea el caso. Protectores Visuales (Gafas de seguridad, Pantallas de soldadura, etc.) según sea el caso. Arnés de Seguridad. Guantes de Seguridad según sea el caso	(0.3) UIT por cada vez.	Según informe del Supervisor de la Obra y/o Dirección de Obras.

	(Dieléctricos, de Cuero o de plástico o jebe) Mascarilla anti polvo.		
6	PLAN PARA LA VIGILANCIA, PREVENCIÓN Y CONTROL DE COVID-19 EN EL TRABAJO: Cuando el Contratista no cumpla con todos los protocolos establecidos en el Plan de Vigilancia, Control y Prevención COVID-19.	(0.5) UIT por cada vez.	Según informe del Supervisor de la Obra y/o Dirección de Obras.
7	INGRESO DE MATERIALES: Cuando el Contratista ingrese materiales a la obra sin la autorización del Inspector y/o Supervisor.	(0.5) UIT por cada vez.	Según informe del Supervisor de la Obra y/o Dirección de Obras.
8	CALIDAD DE MATERIALES: Cuando el Contratista emplee materiales que no cumplan los requisitos de las especificaciones técnicas del expediente técnico y las normativas vigentes. EL CONTRATISTA deberá retirar dicho material y reemplazarlo por otro que cumpla con las especificaciones técnicas, siendo dicho reemplazo sin costo alguno para la Entidad. (Los originales de las pruebas deberán ser entregados en Liquidaciones de la entidad).	(0.5) UIT por cada vez.	Según informe del Supervisor de la Obra y/o Dirección de Obras.
9	EQUIPOS DEL CONTRATISTA: Cuando el Contratista no cuenta con los equipos mínimos exigidos en el expediente técnico conforme a su propuesta técnica, o que los tenga incompletos para la ejecución de obra.	(0.5) UIT por cada vez.	Según informe del Supervisor de la Obra y/o Dirección de Obras.
10	ENTREGA DE INFORMACION INCOMPLETA: Cuando el Contratista entregue documentación incompleta perjudicando en trámite normal de los mismos (solicitud de adelantos, ampliaciones de plazo y otros), La multa será por cada trámite documentario.	(0.5) UIT por cada vez.	Según informe del Supervisor de la Obra y/o Dirección de Obras.
11	Cuando el Contratista no cumpla con entregar el CALENDARIO DE AVANCE DE OBRA VALORIZADO, DIAGRAMA DE BARRAS GANTT, PROGRAMACIÓN CPM Y CALENDARIO DE ADQUISICIÓN DE MATERIALES adecuado a la fecha de inicio del plazo contractual, en un plazo de 05 días calendario.	(0.3) UIT por cada día.	Según informe del Supervisor de la Obra y/o Dirección de Obras.
12	CALENDARIO DE AVANCE DE OBRA VALORIZADO, DIAGRAMA DE BARRAS GANTT, PROGRAMACIÓN CPM, POR AMPLIACIONES DE PLAZO: Cuando el calendario de obra no los actualice por ampliaciones de plazo otorgadas según lo establecido en el art. 85 del Reglamento.	(0.2) UIT por cada día.	Según informe del Supervisor de la Obra y/o Dirección de Obras.
13	PRUEBAS Y ENSAYOS. - Cuando el Contratista no realiza las pruebas y ensayos oportunamente para verificar la calidad de los materiales y las dosificaciones.	(0.5) UIT por cada vez.	Según informe del Supervisor de la Obra y/o Dirección de Obras.
14	RESIDENTE DE OBRA: Cuando el Residente de la Obra no se encuentra en forma permanente en la obra.	(0.75) UIT por cada día de ausencia del personal en obra.	Según informe del Supervisor de la Obra y/o Dirección de Obras.
15	ENTREGA DE LOS PLANOS POST CONSTRUCCIÓN: Cuando el contratista no entrega en forma oportuna los planos post construcción (Máximo en un plazo de 15 días calendario de culminada la obra), de tal manera que impide a la Comisión de Recepción de la obra, cumplir con sus funciones.	(0.2) UIT por cada día de incumplimiento.	Según informe del Supervisor de la Obra y/o Dirección de Obras.

16	INFORME DE GESTIÓN DE RIESGOS. Por la no anotación de manera semanal (como mínimo) en cuaderno de obra del seguimiento y control de plan de gestión de riesgos del expediente técnico. La penalidad será por cada vez de incumplimiento.	0.5 UIT por cada vez de incumplimiento.	Según informe del inspector o supervisor de la obra. O según verificación inopinada de la Dirección de Obra, validada por un acta de constatación física en la zona, tomada en el transcurso del día laborable según horario de obra.
----	--	---	---

Importante

De haberse previsto otras penalidades a las previstas, incluir los supuestos de aplicación de penalidad, la forma de cálculo de la penalidad para cada supuesto y el procedimiento mediante el cual se verifica el supuesto a penalizar, conforme el artículo 163 del Reglamento de la Ley de Contrataciones del Estado.

Estas penalidades se deducen de las valorizaciones o en la liquidación final, según corresponda; o si fuera necesario, se cobra del monto resultante de la ejecución de la garantía de fiel cumplimiento.

La penalidad por mora y las otras penalidades pueden alcanzar cada una un monto máximo equivalente al diez por ciento (10%) del monto del contrato vigente, o de ser el caso, del ítem que debió ejecutarse.

Cuando se llegue a cubrir el monto máximo de la penalidad por mora o el monto máximo para otras penalidades, LA ENTIDAD puede resolver el contrato por incumplimiento.

CLÁUSULA DÉCIMA SEXTA: RESOLUCIÓN DEL CONTRATO

Cualquiera de las partes puede resolver el contrato, de conformidad con el numeral 32.3 del artículo 32 y artículo 36 de la Ley de Contrataciones del Estado, y el artículo 164 de su Reglamento. De darse el caso, LA ENTIDAD procederá de acuerdo a lo establecido en los artículos 165 y 207 del Reglamento de la Ley de Contrataciones del Estado.

CLÁUSULA DÉCIMA SÉTIMA: RESPONSABILIDAD DE LAS PARTES

Cuando se resuelva el contrato por causas imputables a algunas de las partes, se debe resarcir los daños y perjuicios ocasionados, a través de la indemnización correspondiente. Ello no obsta la aplicación de las sanciones administrativas, penales y pecuniarias a que dicho incumplimiento diere lugar, en el caso que éstas correspondan.

Lo señalado precedentemente no exime a ninguna de las partes del cumplimiento de las demás obligaciones previstas en el presente contrato.

CLÁUSULA DÉCIMA OCTAVA: ANTICORRUPCIÓN

EL CONTRATISTA declara y garantiza no haber, directa o indirectamente, o tratándose de una persona jurídica a través de sus socios, integrantes de los órganos de administración, apoderados, representantes legales, funcionarios, asesores o personas vinculadas a las que se refiere el artículo 7 del Reglamento de la Ley de Contrataciones del Estado, ofrecido, negociado o efectuado, cualquier pago o, en general, cualquier beneficio o incentivo ilegal en relación al contrato.

Asimismo, el CONTRATISTA se obliga a conducirse en todo momento, durante la ejecución del contrato, con honestidad, probidad, veracidad e integridad y de no cometer actos ilegales o de corrupción, directa o indirectamente o a través de sus socios, accionistas, participacionistas, integrantes de los órganos de administración, apoderados, representantes legales, funcionarios, asesores y personas vinculadas a las que se refiere el artículo 7 del Reglamento de la Ley de Contrataciones del Estado.

Además, EL CONTRATISTA se compromete a i) comunicar a las autoridades competentes, de manera directa y oportuna, cualquier acto o conducta ilícita o corrupta de la que tuviera conocimiento; y ii) adoptar medidas técnicas, organizativas y/o de personal apropiadas para evitar los referidos actos o prácticas.

Finalmente, EL CONTRATISTA se compromete a no colocar a los funcionarios públicos con los que deba interactuar, en situaciones reñidas con la ética. En tal sentido, reconoce y acepta la prohibición de ofrecerles a éstos cualquier tipo de obsequio, donación, beneficio y/o gratificación,

ya sea de bienes o servicios, cualquiera sea la finalidad con la que se lo haga.

CLÁUSULA DÉCIMA NOVENA: MARCO LEGAL DEL CONTRATO

Sólo en lo no previsto en este contrato, en la Ley de Contrataciones del Estado y su Reglamento, en las directivas que emita el OSCE y demás normativa especial que resulte aplicable, serán de aplicación supletoria las disposiciones pertinentes del Código Civil vigente, cuando corresponda, y demás normas de derecho privado.

CLÁUSULA VIGÉSIMA: SOLUCIÓN DE CONTROVERSIAS¹⁹

Las controversias que surjan entre las partes durante la ejecución del contrato se resuelven mediante conciliación o arbitraje, según el acuerdo de las partes.

Cualquiera de las partes tiene derecho a iniciar el arbitraje a fin de resolver dichas controversias dentro del plazo de caducidad previsto en la Ley de Contrataciones del Estado y su Reglamento.

Facultativamente, cualquiera de las partes tiene el derecho a solicitar una conciliación dentro del plazo de caducidad correspondiente, según lo señalado en el artículo 224 del Reglamento de la Ley de Contrataciones del Estado, sin perjuicio de recurrir al arbitraje, en caso no se llegue a un acuerdo entre ambas partes o se llegue a un acuerdo parcial. Las controversias sobre nulidad del contrato solo pueden ser sometidas a arbitraje.

El Laudo arbitral emitido es inapelable, definitivo y obligatorio para las partes desde el momento de su notificación, según lo previsto en el numeral 45.21 del artículo 45 de la Ley de Contrataciones del Estado.

CLÁUSULA VIGÉSIMA SEGUNDA: FACULTAD DE ELEVAR A ESCRITURA PÚBLICA

Cualquiera de las partes puede elevar el presente contrato a Escritura Pública corriendo con todos los gastos que demande esta formalidad.

CLÁUSULA VIGÉSIMA TERCERA: DOMICILIO PARA EFECTOS DE LA EJECUCIÓN CONTRACTUAL

Las partes declaran el siguiente domicilio para efecto de las notificaciones que se realicen durante la ejecución del presente contrato:

DOMICILIO DE LA ENTIDAD: [.....]

DOMICILIO DEL CONTRATISTA: [CONSIGNAR EL DOMICILIO SEÑALADO POR EL POSTOR GANADOR DE LA BUENA PRO AL PRESENTAR LOS REQUISITOS PARA EL PERFECCIONAMIENTO DEL CONTRATO]

La variación del domicilio aquí declarado de alguna de las partes debe ser comunicada a la otra parte, formalmente y por escrito, con una anticipación no menor de quince (15) días calendario.

De acuerdo con las bases integradas, la oferta y las disposiciones del presente contrato, las partes lo firman por duplicado en señal de conformidad en la ciudad de [.....] al [CONSIGNAR FECHA].

"LA ENTIDAD"

"EL CONTRATISTA"

Importante

Este documento puede firmarse digitalmente si ambas partes cuentan con firma digital, según la Ley N° 27269, Ley de Firmas y Certificados Digitales²⁰.

¹⁹ De acuerdo con el numeral 225.3 del artículo 225 del Reglamento, las partes pueden recurrir al arbitraje ad hoc cuando las controversias deriven de procedimientos de selección cuyo valor referencial sea menor o igual a cinco millones con 00/100 soles (S/ 5 000 000,00).

²⁰ Para mayor información sobre la normativa de firmas y certificados digitales ingresar a: <https://www.indecopi.gob.pe/web/firmas-digitales/firmar-y-certificados-digitales>

CAPÍTULO VI CONSTANCIA DE PRESTACIÓN DE EJECUCIÓN DE OBRA

De conformidad con el artículo 169 del Reglamento, se deja expresa constancia de la culminación de la prestación derivada del contrato mencionado en el numeral 3 del presente documento.

1	DATOS DEL DOCUMENTO	Número del documento			
		Fecha de emisión del documento			
2	DATOS DEL CONTRATISTA	Nombre, denominación o razón social			
		RUC			
		EN CASO EL CONTRATISTA SEA UN CONSORCIO, ADEMÁS SE DEBERÁ REGISTRAR LA SIGUIENTE INFORMACIÓN:			
		Nombre o razón social del integrante del consorcio	RUC	%	Descripción de las obligaciones
3	DATOS DEL CONTRATO	Número del contrato			
		Tipo y número del procedimiento de selección			
		Descripción del objeto del contrato			
		Fecha de suscripción del contrato			
		Monto del contrato			
4	DATOS DE LA OBRA	Denominación de la obra			
		Ubicación de la obra (Región, Provincia y Distrito)			
		Nombres y apellidos del Supervisor de la Obra			
		Plazo de ejecución de la obra	Plazo original	días calendario	
			Ampliación(es) de plazo	días calendario	
			Total plazo	días calendario	
			Fecha de culminación de la obra		
			Fecha de recepción de la obra		
			Fecha de liquidación de la obra		
			Monto de la obra	Número de adicionales de obra	
		Monto total de los adicionales			
		Número de deductivos			
		Monto total de los deductivos			

		Monto total de la obra (sólo componente de obra)	
--	--	--	--

5 APLICACIÓN DE PENALIDADES	Monto de las penalidades por mora	
	Monto de otras penalidades	
	Monto total de las penalidades aplicadas	

6 SOLUCIÓN DE CONTROVERSIAS DEL CONTRATO	Junta de Resolución de Disputas	Si		No	
	Arbitraje	Si		No	
	N° de arbitrajes				

7 DATOS DE LA ENTIDAD	Nombre de la Entidad	
	RUC de la Entidad	
	Nombres y apellidos del funcionario que emite la constancia	
	Cargo que ocupa en la Entidad	
	Teléfono de contacto	

8	
	NOMBRE, FIRMA Y SELLO DEL FUNCIONARIO COMPETENTE

ANEXOS

BASES INTEGRADAS

ANEXO N° 1

DECLARACIÓN JURADA DE DATOS DEL POSTOR

Señores

COMITÉ DE SELECCIÓN

LICITACIÓN PÚBLICA N° [CONSIGNAR NOMENCLATURA DEL PROCEDIMIENTO]

Presente.-

El que se suscribe, [.....], postor y/o Representante Legal de [CONSIGNAR EN CASO DE SER PERSONA JURÍDICA], identificado con [CONSIGNAR TIPO DE DOCUMENTO DE IDENTIDAD] N° [CONSIGNAR NÚMERO DE DOCUMENTO DE IDENTIDAD], con poder inscrito en la localidad de [CONSIGNAR EN CASO DE SER PERSONA JURÍDICA] en la Ficha N° [CONSIGNAR EN CASO DE SER PERSONA JURÍDICA] Asiento N° [CONSIGNAR EN CASO DE SER PERSONA JURÍDICA], **DECLARO BAJO JURAMENTO** que la siguiente información se sujeta a la verdad:

Nombre, Denominación o Razón Social :		
Domicilio Legal :		
RUC :	Teléfono(s) :	
Correo electrónico :		

Autorización de notificación por correo electrónico:

... [CONSIGNAR SÍ O NO] autorizo que se notifiquen al correo electrónico indicado las siguientes actuaciones:

1. Solicitud de subsanación de los requisitos para perfeccionar el contrato.
2. Solicitud para presentar los documentos para perfeccionar el contrato, según lo previsto en el numeral 141.2 del artículo 141 del Reglamento.
3. Respuesta a la solicitud de acceso al expediente de contratación.

Asimismo, me comprometo a remitir la confirmación de recepción, en el plazo máximo de dos (2) días hábiles de recibida la comunicación.

[CONSIGNAR CIUDAD Y FECHA]

.....
Firma, Nombres y Apellidos del postor o Representante legal, según corresponda

Importante

La notificación dirigida a la dirección de correo electrónico consignada se entenderá válidamente efectuada cuando la Entidad reciba acuse de recepción.

Importante

Cuando se trate de consorcios, la declaración jurada es la siguiente:

ANEXO N° 1

DECLARACIÓN JURADA DE DATOS DEL POSTOR

Señores

COMITÉ DE SELECCIÓN

LICITACIÓN PÚBLICA N° [CONSIGNAR NOMENCLATURA DEL PROCEDIMIENTO]

Presente.-

El que se suscribe, [.....], representante común del consorcio [CONSIGNAR EL NOMBRE DEL CONSORCIO], identificado con [CONSIGNAR TIPO DE DOCUMENTO DE IDENTIDAD] N° [CONSIGNAR NÚMERO DE DOCUMENTO DE IDENTIDAD], **DECLARO BAJO JURAMENTO** que la siguiente información se sujeta a la verdad:

Datos del consorciado 1			
Nombre, Denominación o Razón Social :			
Domicilio Legal :			
RUC :	Teléfono(s) :		
Correo electrónico :			

Datos del consorciado 2			
Nombre, Denominación o Razón Social :			
Domicilio Legal :			
RUC :	Teléfono(s) :		
Correo electrónico :			

Datos del consorciado ...			
Nombre, Denominación o Razón Social :			
Domicilio Legal :			
RUC :	Teléfono(s) :		
Correo electrónico :			

Autorización de notificación por correo electrónico:

Correo electrónico del consorcio:

... [CONSIGNAR SÍ O NO] autorizo que se notifiquen al correo electrónico indicado las siguientes actuaciones:

1. Solicitud de subsanación de los requisitos para perfeccionar el contrato.
2. Solicitud para presentar los documentos para perfeccionar el contrato, según lo previsto en el numeral 141.2 del artículo 141 del Reglamento.
3. Respuesta a la solicitud de acceso al expediente de contratación.

Asimismo, me comprometo a remitir la confirmación de recepción, en el plazo máximo de dos (2) días hábiles de recibida la comunicación.

[CONSIGNAR CIUDAD Y FECHA]

.....
**Firma, Nombres y Apellidos del representante
común del consorcio**

Importante

La notificación dirigida a la dirección de correo electrónico consignada se entenderá válidamente efectuada cuando la Entidad reciba acuse de recepción.

ANEXO N° 2

DECLARACIÓN JURADA (ART. 52 DEL REGLAMENTO DE LA LEY DE CONTRATACIONES DEL ESTADO)

Señores

COMITÉ DE SELECCIÓN

LICITACIÓN PÚBLICA N° [CONSIGNAR NOMENCLATURA DEL PROCEDIMIENTO]

Presente.-

Mediante el presente el suscrito, postor y/o Representante Legal de [CONSIGNAR EN CASO DE SER PERSONA JURÍDICA], declaro bajo juramento:

- i. No haber incurrido y me obligo a no incurrir en actos de corrupción, así como a respetar el principio de integridad.
- ii. No tener impedimento para postular en el procedimiento de selección ni para contratar con el Estado, conforme al artículo 11 de la Ley de Contrataciones del Estado.
- iii. Conocer las sanciones contenidas en la Ley de Contrataciones del Estado y su Reglamento, así como las disposiciones aplicables de la Ley N° 27444, Ley del Procedimiento Administrativo General.
- iv. Participar en el presente proceso de contratación en forma independiente sin mediar consulta, comunicación, acuerdo, arreglo o convenio con ningún proveedor; y, conocer las disposiciones del Decreto Legislativo N° 1034, Decreto Legislativo que aprueba la Ley de Represión de Conductas Anticompetitivas.
- v. Conocer, aceptar y someterme a las bases, condiciones y reglas del procedimiento de selección.
- vi. Ser responsable de la veracidad de los documentos e información que presento en el presente procedimiento de selección.
- vii. Comprometerme a mantener la oferta presentada durante el procedimiento de selección y a perfeccionar el contrato, en caso de resultar favorecido con la buena pro.

[CONSIGNAR CIUDAD Y FECHA]

.....
**Firma, Nombres y Apellidos del postor o
Representante legal, según corresponda**

Importante

En el caso de consorcios, cada integrante debe presentar esta declaración jurada, salvo que sea presentada por el representante común del consorcio.

ANEXO N° 3

DECLARACIÓN JURADA DE CUMPLIMIENTO DEL EXPEDIENTE TÉCNICO

Señores

COMITÉ DE SELECCIÓN

LICITACIÓN PÚBLICA N° [CONSIGNAR NOMENCLATURA DEL PROCEDIMIENTO]

Presente.-

Es grato dirigirme a usted, para hacer de su conocimiento que luego de haber examinado las bases y demás documentos del procedimiento de la referencia y, conociendo todos los alcances y las condiciones detalladas en dichos documentos, el postor que suscribe ofrece la ejecución de la obra [CONSIGNAR EL OBJETO DE LA CONVOCATORIA], de conformidad con el respectivo Expediente Técnico y las demás condiciones que se indican en el numeral 3.1 del Capítulo III de la sección específica de las bases y los documentos del procedimiento.

[CONSIGNAR CIUDAD Y FECHA]

.....
**Firma, Nombres y Apellidos del postor o
Representante legal o común, según corresponda**

ANEXO N° 4

DECLARACIÓN JURADA DE PLAZO DE EJECUCIÓN DE LA OBRA

Señores

COMITÉ DE SELECCIÓN

LICITACIÓN PÚBLICA N° [CONSIGNAR NOMENCLATURA DEL PROCEDIMIENTO]

Presente.-

Mediante el presente, con pleno conocimiento de las condiciones que se exigen en las bases del procedimiento de la referencia, me comprometo a ejecutar la obra [CONSIGNAR LA DENOMINACIÓN DE LA CONVOCATORIA] en el plazo de [CONSIGNAR EL PLAZO OFERTADO, EL CUAL DEBE SER EXPRESADO EN DÍAS CALENDARIO] días calendario.

[CONSIGNAR CIUDAD Y FECHA]

.....
**Firma, Nombres y Apellidos del postor o
Representante legal o común, según corresponda**

Importante para la Entidad

- Cuando en el expediente de contratación establezca que la obra debe ejecutarse bajo la modalidad de ejecución llave en mano, considerar lo siguiente, según corresponda.

*"Mediante el presente, con pleno conocimiento de las condiciones que se exigen en las bases del procedimiento de la referencia, me comprometo a ejecutar la obra [CONSIGNAR LA DENOMINACIÓN DE LA CONVOCATORIA], su equipamiento y montaje hasta la puesta en servicio, en el plazo de [CONSIGNAR EL PLAZO OFERTADO, EL CUAL DEBE ESTAR EXPRESADO EN DÍAS CALENDARIO] días calendario"*²¹

*"Mediante el presente, con pleno conocimiento de las condiciones que se exigen en las bases del procedimiento de la referencia, me comprometo a ejecutar la obra [CONSIGNAR LA DENOMINACIÓN DE LA CONVOCATORIA], su equipamiento y montaje hasta la puesta en servicio, en el plazo de [CONSIGNAR EL PLAZO OFERTADO, EL CUAL DEBE ESTAR EXPRESADO EN DÍAS CALENDARIO] días calendario, y la ejecución de la operación asistida de la obra en el plazo de [CONSIGNAR EL PLAZO OFERTADO DE LA PRESTACIÓN ASISTIDA DE LA OBRA, EL CUAL DEBE ESTAR EXPRESADO EN DÍAS CALENDARIO] días calendario."*²²

Incluir las disposiciones, según corresponda. Una vez culminada la elaboración de las bases, las notas que no se incorporen deben ser eliminadas

²¹ Este párrafo debe ser incluido en el caso de obras que se ejecuten bajo la modalidad de ejecución llave en mano que no incluya operación asistida.

²² Este párrafo debe ser incluido en el caso de obras que se ejecuten bajo la modalidad de ejecución llave en mano que incluya operación asistida.

ANEXO N° 5

PROMESA DE CONSORCIO

(Sólo para el caso en que un consorcio se presente como postor)

Señores

COMITÉ DE SELECCIÓN

LICITACIÓN PÚBLICA N° [CONSIGNAR NOMENCLATURA DEL PROCEDIMIENTO]

Presente.-

Los suscritos declaramos expresamente que hemos convenido en forma irrevocable, durante el lapso que dure el procedimiento de selección, para presentar una oferta conjunta a la **LICITACIÓN PÚBLICA N° [CONSIGNAR NOMENCLATURA DEL PROCEDIMIENTO]**.

Asimismo, en caso de obtener la buena pro, nos comprometemos a formalizar el contrato de consorcio, de conformidad con lo establecido por el artículo 140 del Reglamento de la Ley de Contrataciones del Estado, bajo las siguientes condiciones:

a) Integrantes del consorcio

1. [NOMBRE, DENOMINACIÓN O RAZÓN SOCIAL DEL CONSORCIADO 1].
2. [NOMBRE, DENOMINACIÓN O RAZÓN SOCIAL DEL CONSORCIADO 2].

b) Designamos a [CONSIGNAR NOMBRES Y APELLIDOS DEL REPRESENTANTE COMÚN], identificado con [CONSIGNAR TIPO DE DOCUMENTO DE IDENTIDAD] N° [CONSIGNAR NÚMERO DE DOCUMENTO DE IDENTIDAD], como representante común del consorcio para efectos de participar en todos los actos referidos al procedimiento de selección, suscripción y ejecución del contrato correspondiente con [CONSIGNAR NOMBRE DE LA ENTIDAD].

Asimismo, declaramos que el representante común del consorcio no se encuentra impedido, inhabilitado ni suspendido para contratar con el Estado.

c) Fijamos nuestro domicilio legal común en [.....].

d) Las obligaciones que corresponden a cada uno de los integrantes del consorcio son las siguientes:

1. OBLIGACIONES DE [NOMBRE, DENOMINACIÓN O RAZÓN SOCIAL DEL CONSORCIADO 1] [%]²³

[DESCRIBIR LAS OBLIGACIONES DEL CONSORCIADO 1]

2. OBLIGACIONES DE [NOMBRE, DENOMINACIÓN O RAZÓN SOCIAL DEL CONSORCIADO 2] [%]²⁴

[DESCRIBIR LAS OBLIGACIONES DEL CONSORCIADO 2]

TOTAL OBLIGACIONES

100%²⁵

[CONSIGNAR CIUDAD Y FECHA]

²³ Consignar únicamente el porcentaje total de las obligaciones, el cual debe ser expresado en número entero, sin decimales.

²⁴ Consignar únicamente el porcentaje total de las obligaciones, el cual debe ser expresado en número entero, sin decimales.

²⁵ Este porcentaje corresponde a la sumatoria de los porcentajes de las obligaciones de cada uno de los integrantes del consorcio.

.....
Consortiado 1
Nombres, apellidos y firma del Consortiado 1
o de su Representante Legal
Tipo y N° de Documento de Identidad

.....
Consortiado 2
Nombres, apellidos y firma del Consortiado 2
o de su Representante Legal
Tipo y N° de Documento de Identidad

Importante

De conformidad con el artículo 52 del Reglamento, las firmas de los integrantes del consorcio deben ser legalizadas.

BASES INTEGRADAS

Importante para la Entidad

En caso de la contratación de la ejecución de una obra bajo el sistema a suma alzada incluir el siguiente anexo:

Esta nota deberá ser eliminada una vez culminada la elaboración de las bases

ANEXO N° 6

PRECIO DE LA OFERTA

ÍTEM N° [INDICAR NÚMERO]

Señores

COMITÉ DE SELECCIÓN

LICITACIÓN PÚBLICA N° [CONSIGNAR NOMENCLATURA DEL PROCEDIMIENTO]

Presente.-

Es grato dirigirme a usted, para hacer de su conocimiento que, de acuerdo con las bases, mi oferta es la siguiente:

CONCEPTO	PRECIO TOTAL
TOTAL	

El precio de la oferta [CONSIGNAR LA MONEDA DE LA CONVOCATORIA] incluye todos los tributos, seguros, transporte, inspecciones, pruebas y, de ser el caso, los costos laborales conforme a la legislación vigente, así como cualquier otro concepto que pueda tener incidencia sobre el costo de la obra a ejecutar; excepto la de aquellos postores que gocen de alguna exoneración legal, no incluirán en el precio de su oferta los tributos respectivos.

[CONSIGNAR CIUDAD Y FECHA]

.....
**Firma, Nombres y Apellidos del postor o
Representante legal o común, según corresponda**

Importante

- El postor debe adjuntar el desagregado de partidas que sustenta su oferta, tal como se muestra de manera referencial en el siguiente ejemplo:*

N° ITEM	PARTIDA	UNIDAD	METRADO	PU	SUB TOTAL
1	Total costo directo (A)				
2	Gastos generales				
2.1	Gastos fijos				
2.2	Gastos variables				

	Total gastos generales (B)	
3	Utilidad (C)	
	SUBTOTAL (A+B+C)	
4	IGV ²⁶	
5	Monto total de la oferta	

- *El postor que goce de alguna exoneración legal, debe indicar que su oferta no incluye el tributo materia de la exoneración, debiendo incluir el siguiente texto:*
“Mi oferta no incluye [CONSIGNAR EL TRIBUTO MATERIA DE LA EXONERACIÓN]”.
- *De ser el caso, el análisis de precios unitarios y el detalle de los gastos generales fijos y variables no se presentan en la oferta, sino para el perfeccionamiento del contrato.*

Importante para la Entidad

- *A fin de facilitar la labor del comité de selección, se recomienda publicar conjuntamente con las bases un archivo en Excel del presupuesto de la obra conforme el expediente técnico a fin de que los postores puedan utilizarlo al momento de elaborar su oferta. En tal caso, consignar lo siguiente:*

“Adicionalmente al documento escaneado del presente anexo, el postor puede adjuntar el archivo en Excel del presupuesto de la obra (que fue publicado conjuntamente con las bases), completando la información que sustenta el precio de su oferta. En caso de divergencia prevalece el documento escaneado del precio de la oferta”.

- *En caso de procedimientos según relación de ítems, consignar lo siguiente:*

“El postor debe presentar el precio de su oferta en forma independiente, en los ítems que se presente”.

- *En caso de contratación de obras por paquete, consignar lo siguiente:*

“El postor debe presentar el precio de su oferta con el detalle de cada obra incluida en el paquete”.

- *En caso de contrataciones que conllevan la ejecución de prestaciones accesorias, consignar lo siguiente:*

“El postor debe detallar en el precio de su oferta, el monto correspondiente a la prestación principal y las prestaciones accesorias”.

- *Si durante la fase de actos preparatorios, las Entidades advierten que es posible la participación de proveedores que gozan del beneficio de la exoneración del IGV prevista en la Ley N° 27037, Ley de Promoción de la Inversión en la Amazonía, consignar lo siguiente:*

“La oferta de los postores que presenten la Declaración Jurada de cumplimiento de condiciones para la aplicación de la exoneración del IGV (Anexo N° 7), debe encontrarse dentro de los límites del valor referencial sin IGV”.

Incluir las disposiciones, según corresponda. Una vez culminada la elaboración de las bases, las notas que no se incorporen deben ser eliminadas

²⁶ Para el cálculo del IGV, aplica el redondeo previsto en la Resolución de Superintendencia SUNAT N° 025-2000/SUNAT o norma que la reemplace. En ese sentido, el porcentaje se calcula considerando dos (2) decimales. Para efectos del redondeo i) Si el primer decimal siguiente es inferior a cinco (5), el valor permanecerá igual, suprimiéndose los decimales posteriores y ii) Si el primer decimal siguiente es igual o superior a cinco (5), el valor será incrementado en un centésimo.

Importante para la Entidad

Si durante la fase de actos preparatorios, las Entidades advierten que es posible la participación de proveedores que gozan del beneficio de la exoneración del IGV prevista en la Ley N° 27037, Ley de Promoción de la Inversión en la Amazonía, incluir el siguiente anexo:

Esta nota deberá ser eliminada una vez culminada la elaboración de las bases

ANEXO N° 7

DECLARACIÓN JURADA DE CUMPLIMIENTO DE CONDICIONES PARA LA APLICACIÓN DE LA EXONERACIÓN DEL IGV

Señores

COMITÉ DE SELECCIÓN

LICITACIÓN PÚBLICA N° [CONSIGNAR NOMENCLATURA DEL PROCEDIMIENTO]

Presente.-

Mediante el presente el suscrito, postor y/o Representante Legal de [CONSIGNAR EN CASO DE SER PERSONA JURÍDICA], declaro bajo juramento que gozo del beneficio de la exoneración del IGV previsto en la Ley N° 27037, Ley de Promoción de la Inversión en la Amazonía, dado que cumplo con las condiciones siguientes:

- 1.- Que el domicilio fiscal de la empresa²⁷ se encuentra ubicada en la Amazonía y coincide con el lugar establecido como sede central (donde tiene su administración y lleva su contabilidad);
- 2.- Que la empresa se encuentra inscrita en las Oficinas Registrales de la Amazonía (exigible en caso de personas jurídicas);
- 3.- Que, al menos el setenta por ciento (70%) de los activos fijos de la empresa se encuentran en la Amazonía; y
- 4.- Que la empresa no ejecuta obras fuera de la Amazonía.

[CONSIGNAR CIUDAD Y FECHA]

.....
Firma, Nombres y Apellidos del postor o Representante legal, según corresponda

Importante

Cuando se trate de consorcios, esta declaración jurada será presentada por cada uno de los integrantes del consorcio, salvo que se trate de consorcios con contabilidad independiente, en cuyo caso debe ser suscrita por el representante común, debiendo indicar su condición de consorcio con contabilidad independiente y el número de RUC del consorcio.

²⁷ En el artículo 1 del "Reglamento de las Disposiciones Tributarias contenidas en la Ley de Promoción de la Inversión en la Amazonía" se define como "empresa" a las "Personas naturales, sociedades conyugales, sucesiones indivisas y personas consideradas jurídicas por la Ley del Impuesto a la Renta, generadoras de rentas de tercera categoría, ubicadas en la Amazonía. Las sociedades conyugales son aquéllas que ejerzan la opción prevista en el Artículo 16 de la Ley del Impuesto a la Renta."

Importante para la Entidad

En el caso de procedimientos por relación de ítems cuando la obra se ejecute fuera de la provincia de Lima y Callao y el monto del valor referencial de algún ítem no supere los novecientos mil Soles (S/ 900,000.00) debe considerarse el siguiente anexo:

Esta nota deberá ser eliminada una vez culminada la elaboración de las bases.

ANEXO N° 8

**SOLICITUD DE BONIFICACIÓN DEL DIEZ POR CIENTO (10%) POR OBRAS EJECUTADAS FUERA DE LA PROVINCIA DE LIMA Y CALLAO
(DE SER EL CASO, SOLO PRESENTAR ESTA SOLICITUD EN EL ÍTEM [CONSIGNAR EL N° DEL ÍTEM O ÍTEMS CUYO VALOR REFERENCIAL NO SUPERA LOS NOVECIENTOS MIL SOLES (S/ 900,000.00)])**

Señores

COMITÉ DE SELECCIÓN

LICITACIÓN PÚBLICA N° [CONSIGNAR NOMENCLATURA DEL PROCEDIMIENTO]

Presente.-

Mediante el presente el suscrito, postor y/o Representante Legal de [CONSIGNAR EN CASO DE SER PERSONA JURIDICA], solicito la asignación de la bonificación del diez por ciento (10%) sobre el puntaje total en [CONSIGNAR EL ÍTEM O ÍTEMS, SEGÚN CORRESPONDA, EN LOS QUE SE SOLICITA LA BONIFICACIÓN] debido a que el domicilio de mi representada se encuentra ubicado en la provincia o provincia colindante donde se ejecuta la obra.

[CONSIGNAR CIUDAD Y FECHA]

.....
Firma, Nombres y Apellidos del postor o Representante legal, según corresponda

Importante

- *Para asignar la bonificación, el comité de selección, verifica el domicilio consignado por el postor en el Registro Nacional de Proveedores (RNP).*
- *Para que el postor pueda acceder a la bonificación, debe cumplir con las condiciones establecidas en el literal f) del artículo 50 del Reglamento.*

Importante

Cuando se trate de consorcios, la declaración jurada es la siguiente:

ANEXO N° 8

**SOLICITUD DE BONIFICACIÓN DEL DIEZ POR CIENTO (10%) POR OBRAS EJECUTADAS FUERA DE LA PROVINCIA DE LIMA Y CALLAO
(DE SER EL CASO, SOLO PRESENTAR ESTA SOLICITUD EN EL ÍTEM [CONSIGNAR EL N° DEL ÍTEM O ÍTEMS CUYO VALOR REFERENCIAL NO SUPERA LOS NOVECIENTOS MIL SOLES (S/ 900,000.00)])**

Señores

COMITÉ DE SELECCIÓN

LICITACIÓN PÚBLICA N° [CONSIGNAR NOMENCLATURA DEL PROCEDIMIENTO]

Presente.-

Mediante el presente el que se suscribe, [.....], representante común del consorcio [CONSIGNAR EL NOMBRE DEL CONSORCIO], solicito la asignación de la bonificación del diez por ciento (10%) sobre el puntaje total en [CONSIGNAR EL ÍTEM O ÍTEMS, SEGÚN CORRESPONDA, EN LOS QUE SE SOLICITA LA BONIFICACIÓN] debido a que los domicilios de todos los integrantes del consorcio se encuentran ubicados en la provincia o provincias colindantes donde se ejecuta la obra.

[CONSIGNAR CIUDAD Y FECHA]

.....
**Firma, Nombres y Apellidos del representante
común del consorcio**

Importante

- *Para asignar la bonificación, el comité de selección, verifica el domicilio consignado de los integrantes del consorcio, en el Registro Nacional de Proveedores (RNP).*
- *Para que un consorcio pueda acceder a la bonificación, cada uno de sus integrantes debe cumplir con las condiciones establecidas en el literal f) del artículo 50 del Reglamento.*

ANEXO N° 9

**DECLARACIÓN JURADA
(NUMERAL 49.4 DEL ARTÍCULO 49 DEL REGLAMENTO)**

Señores

COMITÉ DE SELECCIÓN

LICITACIÓN PÚBLICA N° [CONSIGNAR NOMENCLATURA DEL PROCEDIMIENTO]

Presente.-

Mediante el presente el suscrito, postor y/o Representante Legal de [CONSIGNAR EN CASO DE SER PERSONA JURÍDICA], declaro que la experiencia que acredito de la empresa [CONSIGNAR LA DENOMINACIÓN DE LA PERSONA JURÍDICA] como consecuencia de una reorganización societaria, no se encuentra en el supuesto establecido en el numeral 49.4 del artículo 49 del Reglamento.

[CONSIGNAR CIUDAD Y FECHA]

.....
**Firma, Nombres y Apellidos del postor o
Representante legal, según corresponda**

Importante

A efectos de cautelar la veracidad de esta declaración, el postor puede verificar la información de la Relación de Proveedores Sancionados por el Tribunal de Contrataciones del Estado con Sanción Vigente en <http://portal.osce.gob.pe/rnp/content/relación-de-proveedores-sancionados>.

También le asiste dicha facultad al órgano encargado de las contrataciones o al órgano de la Entidad al que se le haya asignado la función de verificación de la oferta presentada por el postor ganador de la buena pro.

ANEXO N° 10

EXPERIENCIA DEL POSTOR EN LA ESPECIALIDAD

Señores

COMITÉ DE SELECCIÓN

LICITACIÓN PÚBLICA N° [CONSIGNAR NOMENCLATURA DEL PROCEDIMIENTO]

Presente.-

Mediante el presente, el suscrito detalla lo siguiente como EXPERIENCIA EN OBRAS SIMILARES:

Nº	CLIENTE	OBJETO DEL CONTRATO	Nº CONTRATO	FECHA DEL CONTRATO ²⁸	FECHA DE RECEPCIÓN DE LA OBRA	EXPERIENCIA PROVENIENTE ²⁹ DE:	MONEDA	IMPORTE ³⁰	TIPO DE CAMBIO VENTA ³¹	MONTO FACTURADO ACUMULADO ³²
1										
2										
3										
4										
5										
6										

²⁸ Se refiere a la fecha de suscripción del contrato.

²⁹ Si el titular de la experiencia no es el postor, consignar si dicha experiencia corresponde a la matriz en caso que el postor sea sucursal, o fue transmitida por reorganización societaria, debiendo acompañar la documentación sustentatoria correspondiente. Al respecto, según la Opinión N° 216-2017/DTN "Considerando que la sociedad matriz y la sucursal constituyen la misma persona jurídica, la sucursal puede acreditar como suya la experiencia de su matriz". Del mismo modo, según lo previsto en la Opinión N° 010-2013/DTN, "... en una operación de reorganización societaria que comprende tanto una fusión como una escisión, la sociedad resultante podrá acreditar como suya la experiencia de la sociedad incorporada o absorbida, que se extingue producto de la fusión; asimismo, si en virtud de la escisión se transfiere un bloque patrimonial consistente en una línea de negocio completa, la sociedad resultante podrá acreditar como suya la experiencia de la sociedad escindida, correspondiente a la línea de negocio transmitida. De esta manera, la sociedad resultante podrá emplear la experiencia transmitida, como consecuencia de la reorganización societaria antes descrita, en los futuros procesos de selección en los que participe".

³⁰ Se refiere al monto del contrato ejecutado incluido adicionales y reducciones, de ser el caso.

³¹ El tipo de cambio venta debe corresponder al publicado por la SBS correspondiente a la fecha de suscripción del contrato.

³² Consignar en la moneda establecida para el valor referencial.

[CONSIGNAR NOMBRE DE LA ENTIDAD]

[CONSIGNAR NOMENCLATURA DEL PROCEDIMIENTO]

Nº	CLIENTE	OBJETO DEL CONTRATO	Nº CONTRATO	FECHA DEL CONTRATO ²⁸	FECHA DE RECEPCIÓN DE LA OBRA	EXPERIENCIA PROVENIENTE ²⁹ DE:	MONEDA	IMPORTE ³⁰	TIPO DE CAMBIO VENTA ³¹	MONTO FACTURADO ACUMULADO ³²
7										
8										
9										
10										
TOTAL										

[CONSIGNAR CIUDAD Y FECHA]

.....
Firma, Nombres y Apellidos del postor o
Representante legal o común, según corresponda

Nota para la Entidad

En el caso de procedimientos por relación de ítems cuando el monto del valor referencial de algún ítem corresponda a una Adjudicación Simplificada, se incluye el siguiente anexo:

Esta nota deberá ser eliminada una vez culminada la elaboración de las bases

ANEXO N° 11

SOLICITUD DE BONIFICACIÓN DEL CINCO POR CIENTO (5%) POR TENER LA CONDICIÓN DE MICRO Y PEQUEÑA EMPRESA

ITEM [CONSIGNAR EL N° DEL ÍTEM O ÍTEMS CUYO VALOR REFERENCIAL CORRESPONDE A UNA AS])

Señores

COMITÉ DE SELECCIÓN

LICITACIÓN PÚBLICA N° [CONSIGNAR NOMENCLATURA DEL PROCEDIMIENTO]

Presente.-

Mediante el presente el suscrito, postor y/o Representante legal de [CONSIGNAR EN CASO DE SER PERSONA JURÍDICA], solicito la asignación de la bonificación del cinco por ciento (5%) sobre el puntaje total obtenido, debido a que mi representada cuenta con la condición de micro y pequeña empresa.

[CONSIGNAR CIUDAD Y FECHA]

.....
Firma, Nombres y Apellidos del postor o Representante legal o común, según corresponda

Importante

- Para asignar la bonificación, el comité de selección, según corresponda, verifica la página web del Ministerio de Trabajo y Promoción del Empleo en la sección consulta de empresas acreditadas en el REMYPE en el link <http://www2.trabajo.gob.pe/servicios-en-linea-2-2/>.
- Para que un consorcio pueda acceder a la bonificación, cada uno de sus integrantes debe cumplir con la condición de micro y pequeña empresa.