

## **BASES ESTÁNDAR ELECTRÓNICAS DE LICITACIÓN PÚBLICA PARA LA CONTRATACIÓN DE LA EJECUCIÓN DE OBRAS**

### **LICITACIÓN PÚBLICA N°02-2021-MPSC-CS PRIMERA CONVOCATORIA**

**CONTRATACIÓN DE LA EJECUCIÓN DE LA OBRA: CONTRATACION  
DE LA EJECUCION DE LA OBRA: "MEJORAMIENTO DE LOS  
CAMINOS VECINALES EMP. CA-588 - LA CARCEL, EMP. R58 - EL  
MIRADOR, DE LAS LOCALIDADES DE LA CARCEL Y EL MIRADOR  
DEL DISTRITO DE SANTA CRUZ - PROVINCIA DE SANTA CRUZ -  
DEPARTAMENTO DE CAJAMARCA", CON CODIGO UNIFICADO N°  
2505490**

.

## **DEBER DE COLABORACIÓN**

La Entidad y todo proveedor que se someta a las presentes Bases, sea como participante, postor y/o contratista, deben conducir su actuación conforme a los principios previstos en la Ley de Contrataciones del Estado.

En este contexto, se encuentran obligados a prestar su colaboración al OSCE y a la Secretaría Técnica de la Comisión de Defensa de la Libre Competencia del INDECOPI, en todo momento según corresponda a sus competencias, a fin de comunicar presuntos casos de fraude, colusión y corrupción por parte de los funcionarios y servidores de la Entidad, así como los proveedores y demás actores que participan en el proceso de contratación.

De igual forma, deben poner en conocimiento del OSCE y a la Secretaría Técnica de la Comisión de Defensa de la Libre Competencia del INDECOPI los indicios de conductas anticompetitivas que se presenten durante el proceso de contratación, en los términos del Decreto Legislativo N° 1034, "Ley de Represión de Conductas Anticompetitivas", o norma que la sustituya, así como las demás normas de la materia.

La Entidad y todo proveedor que se someta a las presentes Bases, sea como participante, postor y/o contratista del proceso de contratación deben permitir al OSCE o a la Secretaría Técnica de la Comisión de Defensa de la Libre Competencia del INDECOPI el acceso a la información referida a las contrataciones del Estado que sea requerida, prestar testimonio o absolución de posiciones que se requieran, entre otras formas de colaboración.

## **SECCIÓN GENERAL**

### **DISPOSICIONES COMUNES DEL PROCEDIMIENTO DE SELECCIÓN**

## CAPÍTULO I ETAPAS DEL PROCEDIMIENTO DE SELECCIÓN

### 1.1. REFERENCIAS

Cuando en el presente documento se mencione la palabra Ley, se entiende que se está haciendo referencia al Texto Único Ordenado de la Ley N° 30225, Ley de Contrataciones del Estado, aprobado mediante el Decreto Supremo N° 082-2019-EF y cuando se mencione la palabra Reglamento, se entiende que se está haciendo referencia al Reglamento de la Ley de Contrataciones del Estado aprobado por Decreto Supremo N° 344-2018-EF.

Las referidas normas incluyen sus respectivas modificaciones, de ser el caso.

### 1.2. CONVOCATORIA

Se realiza a través de su publicación en el SEACE de conformidad con lo señalado en el artículo 54 del Reglamento, en la fecha señalada en el calendario del procedimiento de selección, debiendo adjuntar el archivo de las bases y el formato del detalle del precio de la oferta, que forma parte del Anexo N° 4.

### 1.3. REGISTRO DE PARTICIPANTES

El registro de participantes se realiza conforme al artículo 55 del Reglamento. En el caso de un consorcio, basta que se registre uno (1) de sus integrantes.

#### Importante

- *Para registrarse como participante en un procedimiento de selección convocado por las Entidades del Estado Peruano, es necesario que los proveedores cuenten con inscripción vigente y estar habilitados ante el Registro Nacional de Proveedores (RNP) que administra el Organismo Supervisor de las Contrataciones del Estado (OSCE). Para obtener mayor información, se puede ingresar a la siguiente dirección electrónica: [www.rnp.gob.pe](http://www.rnp.gob.pe).*
- *Los proveedores que deseen registrar su participación deben ingresar al SEACE utilizando su Certificado SEACE (usuario y contraseña). Asimismo, deben observar las instrucciones señaladas en el documento de orientación "Guía para el registro de participantes electrónico" publicado en <https://www2.seace.gob.pe/>.*
- *En caso los proveedores no cuenten con inscripción vigente en el RNP y/o se encuentren inhabilitados o suspendidos para ser participantes, postores y/o contratistas, el SEACE restringirá su registro, quedando a potestad de estos intentar nuevamente registrar su participación en el procedimiento de selección en cualquier otro momento, dentro del plazo establecido para dicha etapa, siempre que haya obtenido la vigencia de su inscripción o quedado sin efecto la sanción que le impuso el Tribunal de Contrataciones del Estado.*

### 1.4. FORMULACIÓN DE CONSULTAS Y OBSERVACIONES A LAS BASES

La formulación de consultas y observaciones a las bases se efectúa de conformidad con lo establecido en los numerales 72.1 y 72.2 del artículo 72 del Reglamento.

### 1.5. ABSOLUCIÓN DE CONSULTAS, OBSERVACIONES E INTEGRACIÓN DE BASES

La absolución de consultas, observaciones e integración de las bases se realizan conforme a las disposiciones previstas en los numerales 72.4 y 72.5 del artículo 72 del Reglamento.

#### Importante

- *No se absolverán consultas y observaciones a las bases que se presenten en forma física.*
- *Cuando exista divergencia entre lo indicado en el pliego de absolución de consultas y observaciones y la integración de bases, prevalece lo absuelto en el referido pliego; sin perjuicio, del deslinde de responsabilidades correspondiente.*

### 1.6. ELEVACIÓN AL OSCE DEL PLIEGO DE ABSOLUCIÓN DE CONSULTAS Y OBSERVACIONES E INTEGRACIÓN DE BASES

Los cuestionamientos al pliego de absolución de consultas y observaciones, así como a las bases integradas por supuestas vulneraciones a la normativa de contrataciones, a los principios que rigen la contratación pública u otra normativa que tenga relación con el objeto de la contratación, pueden ser elevados al OSCE, de acuerdo a lo indicado en los numerales del 72.8 al 72.11 del artículo 72 del Reglamento.

La solicitud de elevación para emisión de Pronunciamiento se presenta ante la Entidad, la cual debe remitir al OSCE el expediente completo, de acuerdo a lo señalado en el artículo 124 del TUO de la Ley 27444, aprobado por Decreto Supremo N° 004-2019-JUS, al día hábil siguiente de recibida dicha solicitud.

#### Advertencia

*La solicitud de elevación al OSCE de los cuestionamientos al pliego de absolución de consultas y observaciones, así como a las Bases integradas, se realiza de manera electrónica a través del SEACE, a partir de la oportunidad en que establezca el OSCE mediante comunicado.*

#### Importante

*Constituye infracción pasible de sanción según lo previsto en el literal n) del numeral 50.1 del artículo 50 de la Ley, presentar cuestionamientos maliciosos o manifiestamente infundados al pliego de absolución de consultas y/u observaciones.*

### 1.7. FORMA DE PRESENTACIÓN DE OFERTAS

Las ofertas se presentan conforme lo establecido en el artículo 59 del Reglamento.

Las declaraciones juradas o formatos previstos en las bases que conforman la oferta deben estar debidamente firmados por el postor (firma manuscrita o digital, usando los mecanismos electrónicos que se implementen a través del SEACE). Los demás documentos deben ser visados por el postor. En el caso de persona jurídica, por su representante legal, apoderado o mandatario designado para dicho fin y, en el caso de persona natural, por este o su apoderado. No se acepta el pegado de la imagen de una firma o visto. Las ofertas se presentan foliadas.

#### Importante

- *Los formularios electrónicos que se encuentran en el SEACE y que los proveedores deben llenar para presentar sus ofertas, tienen carácter de declaración jurada.*
- *En caso la información contenida en los documentos escaneados que conforman la oferta no coincida con lo declarado a través del SEACE, prevalece la información declarada en los documentos escaneados.*
- *En caso de divergencia entre el precio total de la oferta consignado en el anexo "Precio de la oferta" y lo consignado en el anexo "Detalle del precio de la oferta", prevalece lo señalado en este último anexo.*
- *No se tomarán en cuenta las ofertas que se presenten en físico a la Entidad.*

### 1.8. PRESENTACIÓN Y APERTURA DE OFERTAS

El participante presentará su oferta de manera electrónica a través del SEACE, desde las 00:01 horas hasta las 23:59 horas del día establecido para tal efecto en el cronograma del procedimiento; adjuntando el archivo digitalizado que contenga los documentos que conforman la oferta de acuerdo a lo requerido en las bases.

El participante debe verificar antes de su envío, bajo su responsabilidad, que el archivo pueda ser descargado y su contenido sea legible.

#### Importante

*Los integrantes de un consorcio no pueden presentar ofertas individuales ni conformar más de un consorcio en un procedimiento de selección.*

En la apertura electrónica de la oferta, el comité de selección, verifica la presentación de lo exigido en la sección específica de las bases, de conformidad con el numeral 73.2 del artículo 73 del Reglamento. De no cumplir con lo requerido, la oferta se considera no admitida.

Asimismo, el comité de selección declara no admitidas las ofertas que se encuentran por debajo del noventa por ciento (90%) del valor referencial o que excedan en más del diez por ciento (10%) del valor referencial.

### 1.9. EVALUACIÓN DE LAS OFERTAS

La evaluación consiste en la aplicación de los factores de evaluación previstos en el Capítulo III de la sección específica de las bases a las ofertas admitidas, con el objeto de determinar la oferta con el mejor puntaje y el orden de prelación de las ofertas.

Para determinar la oferta con el mejor puntaje, se toma en cuenta lo indicado en el numeral 74.2 del artículo 74 del Reglamento.

El desempate mediante sorteo se realiza de manera electrónica a través del SEACE.

#### Importante

*En el caso de procedimientos de selección por relación de ítems cuando la obra se ejecute fuera de la*

*provincia de Lima y Callao y el monto del valor referencial de algún ítem no supere los novecientos mil Soles (S/ 900,000.00), a solicitud del postor se asigna una bonificación equivalente al diez por ciento (10%) sobre el puntaje total obtenido en dicho ítem por los postores con domicilio en la provincia donde se ejecuta la obra, o en las provincias colindantes, sean o no pertenecientes al mismo departamento o región. El domicilio es el consignado en la constancia de inscripción ante el RNP.*

*La constancia de inscripción electrónica se visualizará en el portal web del Registro Nacional de Proveedores: [www.rnp.gob.pe](http://www.rnp.gob.pe)*

#### **1.10. CALIFICACIÓN DE OFERTAS**

Luego de culminada la evaluación, el comité de selección califica a los postores que obtuvieron el primer, segundo, tercer y cuarto lugar, según el orden de prelación, verificando que cumplan con los requisitos de calificación detallados en el Capítulo II de la sección específica de las bases. La oferta del postor que no cumpla con los requisitos de calificación es descalificada.

Si alguno de los cuatro (4) postores no cumple con los requisitos de calificación, se aplica lo establecido en los numerales 75.2 y 75.3 del artículo 75 del Reglamento.

#### **1.11. SUBSANACIÓN DE LAS OFERTAS**

La subsanación de las ofertas se sujeta a lo establecido en el artículo 60 del Reglamento. La corrección aritmética a la que hace referencia el numeral 60.4 de dicho artículo procede para la ejecución de obras a suma alzada.

El plazo que se otorgue para la subsanación no puede ser inferior a un (1) día hábil.

La solicitud de subsanación se realiza de manera electrónica a través del SEACE y será remitida al correo electrónico consignado por el postor al momento de realizar su inscripción en el RNP, siendo su responsabilidad el permanente seguimiento de las notificaciones a dicho correo. La notificación de la solicitud se entiende efectuada el día de su envío al correo electrónico.

La presentación de las subsanaciones se realiza a través del SEACE. No se tomará en cuenta la subsanación que se presente en físico a la Entidad.

#### **1.12. RECHAZO DE LAS OFERTAS**

Previo al otorgamiento de la buena pro, el comité de selección revisa las ofertas económicas que cumplen los requisitos de calificación, de conformidad con lo establecido para el rechazo de ofertas, previsto en los numerales 68.5 y 68.6 del artículo 68 del Reglamento, de ser el caso.

De rechazarse alguna de las ofertas calificadas, el comité de selección revisa el cumplimiento de los requisitos de calificación de los postores que siguen en el orden de prelación, en caso las hubiere.

#### **1.13. OTORGAMIENTO DE LA BUENA PRO**

Definida la oferta ganadora, el comité de selección otorga la buena pro, mediante su publicación en el SEACE, incluyendo el cuadro comparativo y las actas debidamente motivadas de los resultados de la admisión, no admisión, evaluación, calificación, descalificación y el otorgamiento de la buena pro.

#### 1.14. CONSENTIMIENTO DE LA BUENA PRO

Cuando se hayan presentado dos (2) o más ofertas, el consentimiento de la buena pro se produce a los ocho (8) días hábiles siguientes de la notificación de su otorgamiento, sin que los postores hayan ejercido el derecho de interponer el recurso de apelación.

En caso que se haya presentado una sola oferta, el consentimiento de la buena pro se produce el mismo día de la notificación de su otorgamiento.

El consentimiento del otorgamiento de la buena pro se publica en el SEACE al día hábil siguiente de producido.

##### **Importante**

*Una vez consentido el otorgamiento de la buena pro, el órgano encargado de las contrataciones o el órgano de la Entidad al que se haya asignado tal función realiza la verificación de la oferta presentada por el postor ganador de la buena pro conforme lo establecido en el numeral 64.6 del artículo 64 del Reglamento.*



## CAPÍTULO II

### SOLUCIÓN DE CONTROVERSIAS DURANTE EL PROCEDIMIENTO DE SELECCIÓN

#### 2.1. RECURSO DE APELACIÓN

A través del recurso de apelación se pueden impugnar los actos dictados durante el desarrollo del procedimiento de selección hasta antes del perfeccionamiento del contrato.

El recurso de apelación se presenta ante y es resuelto por el Tribunal de Contrataciones del Estado.

Los actos que declaren la nulidad de oficio, la cancelación del procedimiento de selección y otros actos emitidos por el Titular de la Entidad que afecten la continuidad de este, se impugnan ante el Tribunal de Contrataciones del Estado.

#### Importante

- *Una vez otorgada la buena pro, el comité de selección, está en la obligación de permitir el acceso de los participantes y postores al expediente de contratación, salvo la información calificada como secreta, confidencial o reservada por la normativa de la materia, a más tardar dentro del día siguiente de haberse solicitado por escrito.*

*Luego de otorgada la buena pro no se da a conocer las ofertas cuyos requisitos de calificación no fueron analizados y revisados por el comité de selección.*

- *A efectos de recoger la información de su interés, los postores pueden valerse de distintos medios, tales como: (i) la lectura y/o toma de apuntes, (ii) la captura y almacenamiento de imágenes, e incluso (iii) pueden solicitar copia de la documentación obrante en el expediente, siendo que, en este último caso, la Entidad deberá entregar dicha documentación en el menor tiempo posible, previo pago por tal concepto.*
- *El recurso de apelación se presenta ante la Mesa de Partes del Tribunal o ante las oficinas desconcentradas del OSCE.*

#### 2.2. PLAZOS DE INTERPOSICIÓN DEL RECURSO DE APELACIÓN

La apelación contra el otorgamiento de la buena pro o contra los actos dictados con anterioridad a ella se interpone dentro de los ocho (8) días hábiles siguientes de haberse notificado el otorgamiento de la buena pro.

La apelación contra los actos dictados con posterioridad al otorgamiento de la buena pro, contra la declaración de nulidad, cancelación y declaratoria de desierto del procedimiento, se interpone dentro de los ocho (8) días hábiles siguientes de haberse tomado conocimiento del acto que se desea impugnar.

### **CAPÍTULO III DEL CONTRATO**

#### **3.1. PERFECCIONAMIENTO DEL CONTRATO**

Los plazos y el procedimiento para perfeccionar el contrato se realizan conforme a lo indicado en el artículo 141 del Reglamento.

Para perfeccionar el contrato, el postor ganador de la buena pro debe presentar los documentos señalados en los artículos 139 y 175 del Reglamento, así como los previstos en la sección específica de las bases.

#### **3.2. GARANTÍAS**

Las garantías que deben otorgar los postores y/o contratistas, según corresponda, son las de fiel cumplimiento del contrato y por los adelantos.

##### **3.2.1. GARANTÍA DE FIEL CUMPLIMIENTO**

Como requisito indispensable para perfeccionar el contrato, el postor ganador debe entregar a la Entidad la garantía de fiel cumplimiento del mismo por una suma equivalente al diez por ciento (10%) del monto del contrato original. Esta se mantiene vigente hasta el consentimiento de la liquidación final.

##### **3.2.2. GARANTÍA DE FIEL CUMPLIMIENTO POR PRESTACIONES ACCESORIAS**

En las contrataciones que conllevan la ejecución de prestaciones accesorias, tales como mantenimiento, reparación o actividades afines, se otorga una garantía adicional por una suma equivalente al diez por ciento (10%) del monto del contrato de la prestación accesoria, la misma que debe ser renovada periódicamente hasta el cumplimiento total de las obligaciones garantizadas.

##### **3.2.3. GARANTÍA POR ADELANTO**

En caso se haya previsto en la sección específica de las bases la entrega de adelantos, el contratista debe presentar una garantía emitida por idéntico monto conforme a lo estipulado en el artículo 153 del Reglamento.

#### **3.3. REQUISITOS DE LAS GARANTÍAS**

Las garantías que se presenten deben ser incondicionales, solidarias, irrevocables y de realización automática en el país, al solo requerimiento de la Entidad. Asimismo, deben ser emitidas por empresas que se encuentren bajo la supervisión directa de la Superintendencia de Banca, Seguros y Administradoras Privadas de Fondos de Pensiones y que cuenten con clasificación de riesgo B o superior. Asimismo, deben estar autorizadas para emitir garantías; o estar consideradas en la última lista de bancos extranjeros de primera categoría que periódicamente publica el Banco Central de Reserva del Perú.

#### **Importante**

*Corresponde a la Entidad verificar que las garantías presentadas por el postor ganador de la buena pro y/o contratista cumplan con los requisitos y condiciones necesarios para su aceptación y eventual ejecución; sin perjuicio de la determinación de las responsabilidades funcionales que correspondan.*

#### **Advertencia**

*Los funcionarios de las Entidades no deben aceptar garantías emitidas bajo condiciones distintas a las establecidas en el presente numeral, debiendo tener en cuenta lo siguiente:*

*1. La clasificadora de riesgo que asigna la clasificación a la empresa que emite la garantía debe encontrarse listada en el portal web de la SBS (<http://www.sbs.gob.pe/sistema-financiero/clasificadoras-de-riesgo>).*

*2. Se debe identificar en la página web de la clasificadora de riesgo respectiva, cuál es la clasificación vigente de la empresa que emite la garantía, considerando la vigencia a la fecha de emisión de la garantía.*

*3. Para fines de lo establecido en el artículo 148 del Reglamento, la clasificación de riesgo B, incluye las clasificaciones B+ y B.*

*4. Si la empresa que otorga la garantía cuenta con más de una clasificación de riesgo emitida por distintas empresas listadas en el portal web de la SBS, bastará que en una de ellas cumpla con la clasificación mínima establecida en el Reglamento.*

*En caso exista alguna duda sobre la clasificación de riesgo asignada a la empresa emisora de la garantía, se deberá consultar a la clasificadora de riesgos respectiva.*

*De otro lado, además de cumplir con el requisito referido a la clasificación de riesgo, a efectos de verificar si la empresa emisora se encuentra autorizada por la SBS para emitir garantías, debe revisarse el portal web de dicha Entidad (<http://www.sbs.gob.pe/sistema-financiero/relacion-de-empresas-que-se-encuentran-autorizadas-a-emitar-cartas-fianza>).*

*Los funcionarios competentes deben verificar la autenticidad de la garantía a través de los mecanismos establecidos (consulta web, teléfono u otros) por la empresa emisora.*

### **3.4. EJECUCIÓN DE GARANTÍAS**

La Entidad puede solicitar la ejecución de las garantías conforme a los supuestos contemplados en el artículo 155 del Reglamento.

### **3.5. ADELANTOS**

La Entidad puede establecer la entrega de adelantos directos y adelantos para materiales o insumos, de conformidad con el artículo 180 del Reglamento, siempre que ello haya sido previsto en la sección específica de las bases.

Asimismo, en el caso de procedimientos de selección cuyo valor referencial sea igual o superior a cinco millones y 00/100 Soles (S/ 5 000 000,00), la Entidad puede establecer la obligación de constituir un fideicomiso para el manejo de los recursos que el contratista reciba a título de adelanto, de acuerdo al

procedimiento, plazos y requisitos señalados en los artículos 184 y 185 del Reglamento.

#### **Importante**

*De conformidad con el numeral 4.2 del artículo 4 del D.S. N° 103-2020-EF los procedimientos de selección para la ejecución de obras que se convoquen durante el 2020, pueden prever la entrega de adelantos directos hasta por el 15% del monto del contrato y para adelantos para materiales o insumos hasta por el 25% del monto del contrato.*

### **3.6. VALORIZACIONES**

Las valorizaciones son la cuantificación económica de un avance físico en la ejecución de la obra, realizada en un período determinado, tienen el carácter de pagos a cuenta y son elaboradas el último día de cada período previsto en la sección específica de las bases, por el inspector o supervisor, según corresponda y el contratista.

En caso se haya suscrito contrato con un consorcio, el pago de las valorizaciones se realizará a quien se indique en el contrato de consorcio.

#### **Advertencia**

*En caso de retraso en los pagos a cuenta o pago final por parte de la Entidad, salvo que se deba a caso fortuito o fuerza mayor, esta reconoce al contratista los intereses legales correspondientes, de conformidad con el artículo 39 de la Ley y los artículos 1244, 1245 y 1246 del Código Civil, debiendo repetir contra los responsables de la demora injustificada.*

### **3.7. REAJUSTES**

Los reajustes se calculan conforme lo indicado en el numeral 38.3 del artículo 38 y el artículo 195 del Reglamento.

#### **Importante**

*Tanto la elaboración como la aplicación de las fórmulas polinómicas se sujetan a lo dispuesto en el Decreto Supremo N° 011-79-VC y sus modificatorias, ampliatorias y complementarias.*

### **3.8. PENALIDADES**

#### **3.8.1. PENALIDAD POR MORA EN LA EJECUCIÓN DE LA PRESTACIÓN**

En caso de retraso injustificado del contratista en la ejecución de las prestaciones objeto del contrato, la Entidad le aplica automáticamente una penalidad por mora por cada día de atraso, de conformidad con el artículo 162 del Reglamento.

#### **3.8.2. OTRAS PENALIDADES**

La Entidad puede establecer penalidades distintas a la mencionada en el numeral precedente, según lo previsto en el artículo 163 del Reglamento y lo indicado en la sección específica de las bases.

Estos dos tipos de penalidades se calculan en forma independiente y pueden alcanzar cada una un monto máximo equivalente al diez por ciento (10%) del monto del contrato vigente, o de ser el caso, del ítem que debió ejecutarse.

### **3.9. INCUMPLIMIENTO DEL CONTRATO**

Las causales para la resolución del contrato, serán aplicadas de conformidad con el artículo 36 de la Ley y 164 del Reglamento.

### **3.10. DISPOSICIONES FINALES**

Todos los demás aspectos del presente procedimiento no contemplados en las bases se regirán supletoriamente por la Ley y su Reglamento, así como por las disposiciones legales vigentes.

## **SECCIÓN ESPECÍFICA**

### **CONDICIONES ESPECIALES DEL PROCEDIMIENTO DE SELECCIÓN**

## CAPÍTULO I GENERALIDADES

### 1.1. ENTIDAD CONVOCANTE

Nombre : MUNICIPALIDAD DISTRITAL DE SANTA CRUZ  
RUC N ° : 20200367376  
Domicilio legal : Jr. Cutervo N° 330 – Santa Cruz  
Teléfono : 076-354075

### 1.2. DESCRIPCIÓN DEL OBJETO DE LA CONVOCATORIA

N° ítem	Descripción del ítem
1	"MEJORAMIENTO DE LOS CAMINOS VECINALES EMP. CA-588 - LA CARCEL, EMP. R58 - EL MIRADOR, DE LAS LOCALIDADES DE LA CARCEL Y EL MIRADOR DEL DISTRITO DE SANTA CRUZ - PROVINCIA DE SANTA CRUZ - DEPARTAMENTO DE CAJAMARCA".

### 1.3. VALOR REFERENCIAL

El valor referencial total asciende a S/. 2,997,302.85 (Dos Millones Novecientos Noventa y Siete Mil Trecientos Dos, con 85/100 soles), incluidos los impuestos de Ley de corresponder y cualquier otro concepto que incida en el costo total de la ejecución de la prestación.

Los límites del valor referencial son los siguientes:

N ítem	Valor referencial con IGV 100%	Límites con IGV	
		Inferior 90%	Superior 110%
1	S/. 2,997,302.85 (Dos Millones Novecientos Noventa y Siete Mil Trecientos Dos, con 85/100 soles)	S/2,697,572.57 (Dos Millones Seiscientos Noventa y Siete Mil Quinientos Setenta y Dos con 57 /100 Soles)	S/3,297,033.13 (Tres Millones Doscientos Noventa y Siete Mil Treinta y Tres con 13/100 Soles)

### 1.4. EXPEDIENTE DE CONTRATACIÓN

Documento que aprueba el expediente de contratación : MEMORANDUM N°380-2021-MPSC-GM  
Fecha de aprobación del expediente de contratación : 14/10/2021

Para acceder al expediente técnico de obra ingresar al procedimiento de selección publicado en el SEACE y seleccionar la opción "Ver expediente técnico de obra".

#### 1.5. SISTEMA DE CONTRATACIÓN Y MODALIDAD DE EJECUCIÓN

N° ítem	Descripción del ítem	Sistema de contratación	Modalidad de ejecución
1	"MEJORAMIENTO DE LOS CAMINOS VECINALES EMP. CA-588 - LA CARCEL, EMP. R58 - EL MIRADOR, DE LAS LOCALIDADES DE LA CARCEL Y EL MIRADOR DEL DISTRITO DE SANTA CRUZ - PROVINCIA DE SANTA CRUZ - DEPARTAMENTO DE CAJAMARCA".	A PRECIOS UNITARIOS	NO CORRESPONDE

#### 1.6. PLAZO DE EJECUCIÓN DE LA PRESTACIÓN

N° ítem	Descripción del ítem	Plazo de ejecución de la obra
1	"MEJORAMIENTO DE LOS CAMINOS VECINALES EMP. CA-588 - LA CARCEL, EMP. R58 - EL MIRADOR, DE LAS LOCALIDADES DE LA CARCEL Y EL MIRADOR DEL DISTRITO DE SANTA CRUZ - PROVINCIA DE SANTA CRUZ - DEPARTAMENTO DE CAJAMARCA".	150 días calendario

#### 1.7. COSTO DE REPRODUCCIÓN Y ENTREGA DE BASES Y DEL EXPEDIENTE TÉCNICO DE LA OBRA

Los participantes registrados tienen el derecho a recabar las bases y el expediente técnico de la obra en versión impresa o digital, según su elección:

Costo de las bases impresas : S/ 5.00

Costo del expediente técnico de la obra : S/ 600.00

N° ítem	Costo del expediente técnico de la obra (versión impresa)	Costo del expediente técnico de la obra (versión digital)
1	S/ 600.00 (Seiscientos Soles con 00/100 Soles)	S/ 5.00 (Cinco Soles con 00/100 Soles)

Lugar de pago	Dirección de pago/Número de cuenta o código de pago
Oficina de rentas de la entidad	Jr. Cutervo N° 330 – Santa Cruz

Lugar de recojo : UNIDA DE LOGISTICA

El expediente técnico de la obra y de ser el caso las bases se entregan inmediatamente después de realizado el pago correspondiente. Excepcionalmente, el expediente técnico de la obra en versión impresa puede ser entregado dentro del plazo máximo de un (1) día hábil de efectuado el pago.



**Importante**

- *La Entidad debe entregar una constancia o formulario de cargo en donde conste que el participante recibió el expediente técnico de la obra completo. Dicha constancia o formulario debe incluir el índice del expediente técnico de la obra registrado en el SEACE.*
- *El costo de entrega del ejemplar del expediente técnico de la obra y de ser el caso de las bases, no puede exceder el costo de su reproducción.*
- *Las Entidades deben cautelar bajo responsabilidad que la versión impresa y digital del expediente técnico de la obra correspondan a la versión original del expediente técnico de la obra aprobado.*

## CAPÍTULO II REQUERIMIENTO

*La Entidad incluye a través de los formularios electrónicos la información relativa a la ejecución de la obra, concordante con la información contenida en el expediente técnico, según lo siguiente:*

### 2.1 INFORMACIÓN COMPLEMENTARIA DEL EXPEDIENTE TÉCNICO DE OBRA

#### a) FINALIDAD PÚBLICA

"MEJORAMIENTO DE LOS CAMINOS VECINALES EMP. CA-588 - LA CARCEL, EMP. R58 - EL MIRADOR, DE LAS LOCALIDADES DE LA CARCEL Y EL MIRADOR DEL DISTRITO DE SANTA CRUZ - PROVINCIA DE SANTA CRUZ - DEPARTAMENTO DE CAJAMARCA".

#### b) INFORMACIÓN DEL PROYECTO

Nº Ítem	Descripción	CUI
1	"MEJORAMIENTO DE LOS CAMINOS VECINALES EMP. CA-588 - LA CARCEL, EMP. R58 - EL MIRADOR, DE LAS LOCALIDADES DE LA CARCEL Y EL MIRADOR DEL DISTRITO DE SANTA CRUZ - PROVINCIA DE SANTA CRUZ - DEPARTAMENTO DE CAJAMARCA".	2505490

Para mayor información del proyecto de inversión ingresar a la página web:

<https://ofi5.mef.gob.pe/invierte/consultapublica/consultainversiones>

#### c) UBICACIÓN Y GEORREFERENCIACIÓN

Nº Ítem	Lugar de ejecución de la obra	Fuente de datos georreferenciados
1	"MEJORAMIENTO DE LOS CAMINOS VECINALES EMP. CA-588 - LA CARCEL, EMP. R58 - EL MIRADOR, DE LAS LOCALIDADES DE LA CARCEL Y EL MIRADOR DEL DISTRITO DE SANTA CRUZ - PROVINCIA DE SANTA CRUZ - DEPARTAMENTO DE CAJAMARCA".	

#### d) ENTREGA PARCIAL DEL TERRENO

Nº Ítem	Entrega parcial
1	COMUNAL PROPIO

**Imagen N° 1: Ubicación Nacional**

La imagen anterior, muestra la ubicación del Departamento de Cajamarca en el territorio peruano y la Ubicación del Distrito de Santa cruz, dentro del Departamento de Cajamarca.

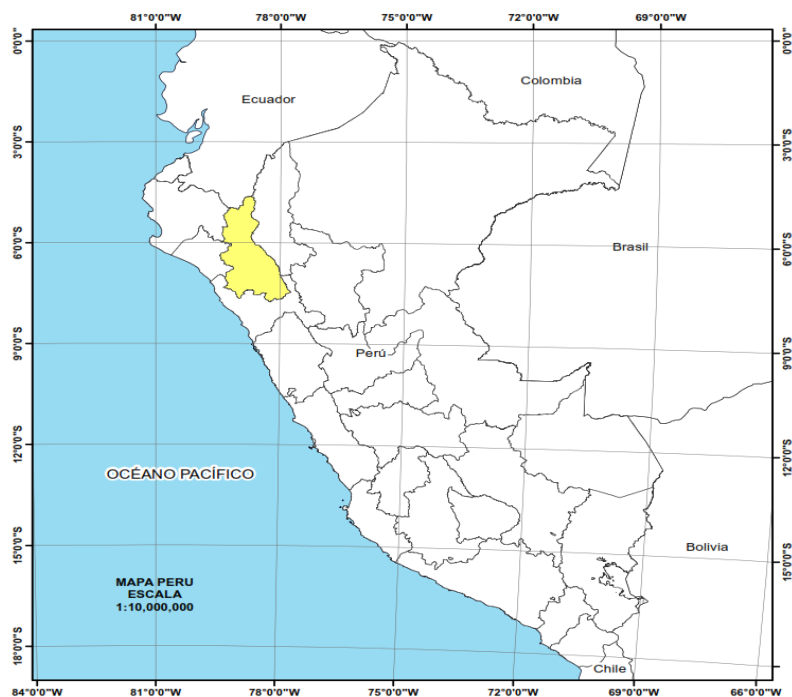

Fuente: elaboración propia – SIG

**Mapa N° 02.- Ubicación de Santa Cruz en el Cajamarca.**

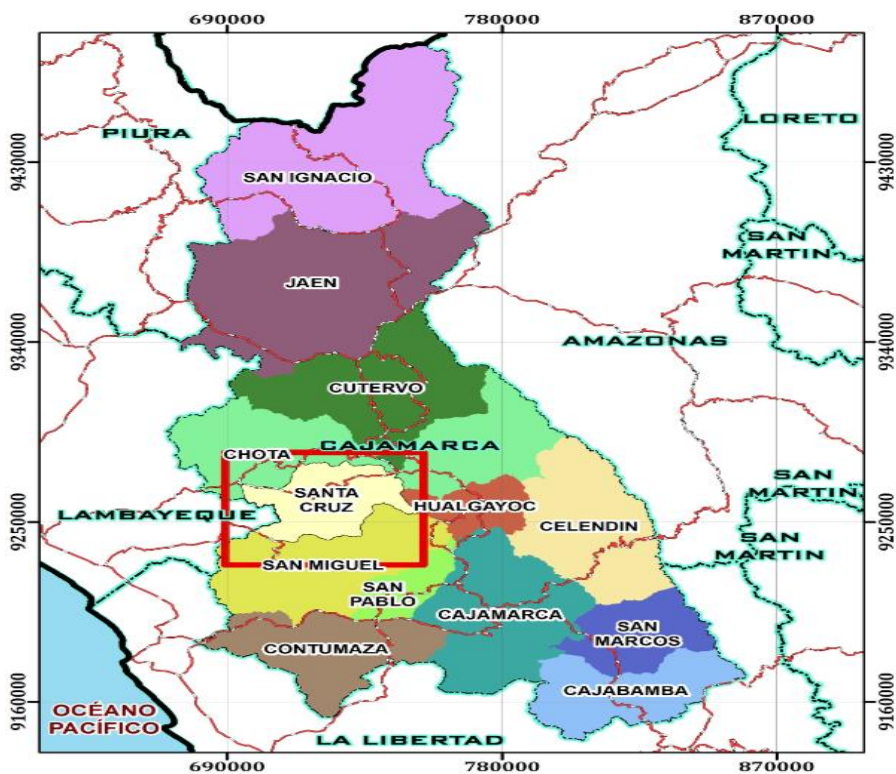

Fuente: elaboración propia – SIG

**Mapa N° 03.- Localización del proyecto**

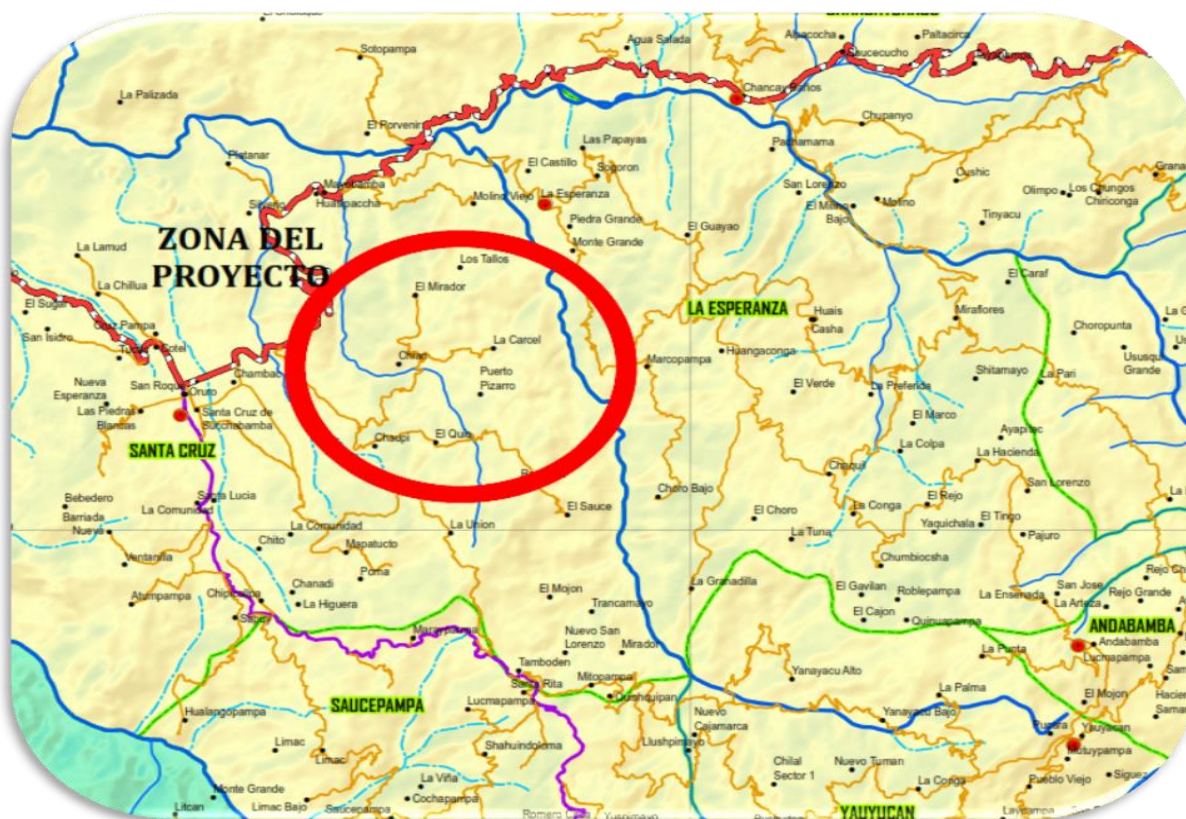

**Fuente:** elaboración propia – SIG

#### **MODALIDAD DE EJECUCION**

La obra se ejecutará por contrata y el sistema será a precios unitarios, debiendo cumplir con los requerimientos, normas y procedimientos técnicos necesarios para una buena ejecución de la obra.

#### **PERSONAL Y EQUIPO**

Todo el personal profesional, técnico y obrero que participa en las diversas etapas del proceso, deberá ser elegido por el residente.

El Inspector se reservará el derecho de cambio de personal, incluyendo el de Residente de Obra, que a su juicio o en el transcurso de los trabajos demuestren ineptitud e ineficiencia.

El personal obrero será de preferencia de la zona, con la finalidad de dar apertura a puestos de trabajo en la comunidad.

Debe contarse en obra con todas las facilidades, equipo; materiales e instalaciones, que permitan una ejecución eficiente y ordenada de los trabajos. El residente está obligado a tener en obra todo lo declarado disponible para la ejecución de las diversas etapas del proyecto.

#### **PLANOS Y ESPECIFICACIONES**

La obra se ejecutará en estricto cumplimiento de los planos y detalles para la correcta

ejecución de los diferentes elementos constructivos.

Si se modifica un plano, las correspondientes correcciones deben ser efectuadas en todos los planos correlacionados, precisando los datos complementarios.

### CUADERNO DE OBRA

El libro o Cuaderno de Obra contendrá todas las anotaciones referentes al desarrollo de los trabajos, el uso y control de los materiales, el avance físico, consultas, absoluciones y modificaciones; éste permanecerá en obra y a disposición de la Inspección cuando lo requiera.

En el caso de requerir autorización previa para ejecutar determinados aspectos de la obra, el residente solicitará a la Inspección, la autorización respectiva con 48 horas de anticipación vía cuaderno de obra.

### PLAZO DE EJECUCION.

La obra se ejecutará en un plazo de 150 días calendarios (5 meses).

### PRESUPUESTO DE OBRA

El Presupuesto Base tiene en cuenta el Costo Directo, los Gastos Generales, la Utilidad y el Impuesto General a las Ventas, Supervisión y expediente Técnico de obra. El presupuesto de obra asciende a s/. 3,213,967.99 (Tres millones doscientos trece mil, novecientos sesenta y siete, con 99/100 soles), Bajo los siguientes rubros:

Tal como se muestra en el cuadro adjunto.

Proyecto:		"MEJORAMIENTO DE LOS CAMINOS VECINALES EMP. CA-588 - LA CARCEL., EMP. R58 - EL MIRADOR, DE LAS LOCALIDADES DE LA CARCEL Y EL MIRADOR DEL DISTRITO DE SANTA CRUZ - PROVINCIA DE SANTA CRUZ - DEPARTAMENTO DE CAJAMARCA", CON CODIGO UNIFICADO N° 2505490.	
Via:		CARRETERA PARA LAS LOCALIDADES DE LA CARCEL Y EL MIRADOR	
Fecha:		Jun-21	
Elaborado:		proyectista	
Plazo:		150 d.c.	
ITEM	DESCRIPCION	PARCIAL (S/.)	
01	OBRAS Y TRABAJOS PRELIMINARES	116,887.40	
02	MOVIMIENTO DE TIERRAS	271,394.95	
03	MEJORAMIENTO DE SUB RASANTE	161,594.78	
04	PAVIMENTOS	259,162.76	
05	OBRAS DE ARTE Y DRENAJE	853,977.34	
05.01	ALCANTARILLAS DE TUBERIA METALICA CORRUGADA	254,522.08	
05.02	BADENES	56,352.34	
05.03	CONSTRUCCION DE CUNETAS	543,102.92	
06	TRANSPORTE	335,791.44	
07	SEÑALIZACION Y SEGURIDAD VIAL	52,424.68	
07.01	SEÑALES INFORMATIVAS	52,424.68	
08	PROTECCION AMBIENTAL	28,117.85	
08.01	PLAN DE MANEJO AMBIENTAL	13,643.85	
08.02	PROGRAMA DE MONITOREO AMBIENTAL	7,400.00	
08.03	PLAN DE CIERRE Y ABANDONO	7,074.00	
09	PAGO POR EXTRACCION DE MATERIALES EN CANTERA	22,818.26	
10	SEGURIDAD Y SALUD	68,845.21	
<b>COSTO DIRECTO</b>		<b>CD</b>	<b>S/. 2,171,014.67</b>
GASTOS GENERALES		GG	12.00% S/. 260,521.76
UTILIDAD		UTI	5.00% 108,550.73
<b>SUB TOTAL</b>		<b>S_T</b>	<b>2,540,087.16</b>
I.G.V.		IGV	18.00% 457,215.69
<b>PRESUPUESTO DE OBRA</b>		<b>T_P</b>	<b>S/. 2,997,302.85</b>
<b>VALOR REFERENCIAL DE OBRA</b>			<b>S/. 2,997,302.85</b>
SUPERVISION DE LA OBRA		5.00%	149,865.14
ELAB. DE EXPEDIENTE DE OBRA			68,500.00
<b>PRESUPUESTO TOTAL DEL PROYECTO S/.</b>			<b>3,215,667.99</b>

**e) ADELANTOS**

*En caso la Entidad no considere la entrega de adelantos consigna que “No aplica adelantos”.*

*En caso la Entidad considere la entrega del adelanto directo y para materiales e insumos debe incorporar la información siguiente:*

**i. ADELANTO DIRECTO**

*En caso la Entidad considere entregar el adelanto directo en una sola entrega, incorpora la información siguiente:*

Nº Ítem	Número de entregas del adelanto	Porcentaje del monto del contrato original	Tipo de garantía	Plazo y oportunidad de la solicitud de entrega de los demás adelantos	Plazo y oportunidad para la entrega de los demás adelantos
1	1	10 % DEL ADELANTO DIRECTO	GARANTÍA: CARTA FIANZA O PÓLIZA DE CAUCIÓN]	8	7

*Aplica para el adelanto :*

*El contratista debe solicitar formalmente el adelanto dentro de los ocho (8) días siguientes a la suscripción del contrato, adjuntando a su solicitud la garantía por adelantos mediante carta fianza o póliza de caución y el comprobante de pago correspondiente. La Entidad debe entregar el monto solicitado dentro de los siete (7) días contados a partir del día siguiente de recibida la solicitud del contratista.*

*Vencido el plazo para solicitar el adelanto no procede la solicitud.*

**ii. ADELANTO PARA MATERIALES E INSUMOS**

Nº Ítem	Porcentaje del monto del contrato original	Tipo de garantía	Plazo de entrega de los adelantos	Plazo para que el contratista solicite la entrega del adelanto
1	20% DEL ADELANTO	GARANTÍA: CARTA FIANZA O PÓLIZA DE CAUCIÓN]	7 días calendarios	8 días calendarios



*La entrega de los adelantos se realizará en el plazo establecido para el ítem, previo a la fecha prevista en el calendario de adquisición de materiales e insumos para cada adquisición. Para tal efecto, el contratista debe solicitar la entrega del adelanto en el plazo establecido para el ítem, anterior al inicio del plazo antes mencionado, adjuntando a su solicitud la garantía por adelantos mediante carta fianza o póliza de caución y el comprobante de pago respectivo.*

*En los casos en que las solicitudes correspondientes sean realizadas con posterioridad a las fechas señaladas en el calendario de adquisición de materiales e insumos, no procede el otorgamiento de dicho adelanto.*

*En caso la Entidad considere la obligación de constituir un fideicomiso para la administración de los adelantos, siempre que el valor referencial sea igual o superior a cinco millones y 00/100 Soles (S/ 5 000 000,00), el acápite de adelantos prevé la información siguiente:*

*La Entidad otorgará adelantos para materiales e insumos, conforme al calendario de adquisición de materiales e insumos presentado por el contratista.*

**f) VALORIZACIONES**

Nº Ítem	Periodo de valorización	Procedimiento y plazos para la valorización
1	MENSUAL	Las valorizaciones tienen el carácter de pagos a cuenta y son elaboradas el último día de cada periodo previsto en las bases, por el inspector o supervisor y contratista. El plazo máximo de aprobación por el inspector o el supervisor de las valorizaciones y su remisión a la entidad para periodos mensuales es de cinco (5) días, contados a partir del primer día hábil del mes siguiente al de la valorización respectiva y es cancelada por la Entidad en fecha no posterior al último día de tal mes.

*Quando el periodo de valorización establecido por la Entidad sea el mensual, el plazo del pago de la valorización se regirá por lo dispuesto en el numeral 194.6 del artículo 194 del Reglamento. En cambio, si la Entidad prevé un periodo de valorización distinto al mensual, debe establecer los plazos y procedimiento aplicables para la valorización, teniendo en consideración lo dispuesto en el numeral 194.5 del referido artículo, así como el plazo para el pago de las valorizaciones.*

**g) DE LAS OTRAS PENALIDADES DISTINTAS A LA PENALIDAD POR MORA**

De acuerdo con el artículo 163 del Reglamento, se pueden establecer otras penalidades, distintas al retraso o mora, las cuales deben ser objetivas, razonables, congruentes y proporcionales con el objeto de la contratación. Estas son las siguientes:

Otras penalidades			
	Supuestos de aplicación de penalidad	Forma de cálculo	Procedimiento
	Cuando el personal del plantel profesional clave permanece menos de sesenta (60) días calendario o del íntegro del plazo de ejecución, si este es menor a los sesenta (60) días calendario, de conformidad con las disposiciones establecidas en el numeral 190.2 del artículo	0.5 UIT por cada día de ausencia del personal en obra en el plazo previsto.	Según informe del Supervisor

	190 del Reglamento.		
	En caso culmine la relación contractual entre el contratista y el personal ofertado y la Entidad no haya aprobado la sustitución del personal por no cumplir con la experiencia y calificaciones requeridas.	0.5 UIT por cada día de ausencia del personal en obra.	Según informe del Supervisor
	Si el contratista o su personal, no permite el acceso al cuaderno de obra al supervisor, impidiéndole anotar las ocurrencias.	Cinco por mil (5/1000) del monto de la valorización del periodo por cada día de dicho impedimento.	Según informe del Supervisor
	El contratista ejecuta trabajos no autorizados previamente por el supervisor	0.30 UIT	Según informe del Supervisor
	El contratista no subsana las observaciones detectadas por el supervisor dentro de los plazos establecidos en el cuaderno de obra o mediante carta	0.50 UIT	Según informe del Supervisor
	PAGO DE PERSONAL Y/O PROVEEDORES. - Por la demora en el cumplimiento en los pagos del personal al servicio del Contratista por un periodo mayor a dos meses y/o proveedores fehacientemente comprobados. La multa será por cada caso detectado.	50% UIT por cada vez	Según informe del Supervisor
	SEGURIDAD DE OBRA Y SEÑALIZACION. - Cuando el contratista no cuente con los dispositivos de seguridad en la obra, tanto peatonal o vehicular incumpliendo las normas, además de las señalizaciones solicitadas por la entidad.	30% UIT por cada vez	Según informe del Supervisor
	INDUMENTARIA E IMPLEMENTOS DE PROTECCIÓN PERSONAL. - Cuando el contratista no cumpla en dotar al personal los implementos o equipos básicos de protección personal, en la ejecución de la obra, conforme lo establecido en la NORMA G.50. El contratista deberá cumplir obligatoriamente el Artículo 10° Equipos Básicos de Protección Personal (EPP) de la Norma G.50 del Reglamento Nacional de Edificaciones Uniforme.	50%UIT por cada vez	Según informe del Supervisor
	EQUIPOS DEL CONTRATISTA. - Cuando el contratista no cuenta con los equipos mínimos exigidos por el expediente técnico conforme a su propuesta técnica, o que los tenga incompletos para la ejecución de obra. De acuerdo al cronograma de obra.	50%UIT por cada vez	Según informe del Supervisor
	INGRESO DE MATERIALES .- Cuando el contratista ingrese materiales a la obra sin la autorización del supervisor yo Inspector/Supervisor.	50%UIT por cada vez	Según informe del Supervisor
	CALIDAD DE MATERIALES. - Cuando el Contratista emplee materiales que no cumplan los requisitos de las especificaciones técnicas y las normativas vigentes. El contratista deberá reiterar dicho material y reemplazarlo por otro que cumpla con las especificaciones técnicas, siendo dicho reemplazo sin costo alguno para la Entidad (Los originales de la pruebas deberán ser entregados en Liquidaciones de la Entidad)	50% UIT por cada vez	Según informe del Supervisor
	PRUEBAS Y ENSAYOS. - Cuando el contratista no realiza las pruebas y ensayos oportunamente para verificar la calidad de los materiales y dosificaciones.	50% UIT por cada vez	Según informe del Supervisor
	El contratista realiza trámites ante la supervisión y/o entidad, con documentación faltante o incompleta o deficiente.	0.20 UIT	Según informe del Supervisor
	<b>INCUMPLIMIENTO POR PARTE DEL CONTRATISTA EN LA IMPLEMENTACIÓN DEL PLAN PARA LA</b>	1.00 UIT por cada vez	Según informe del



	<b>VIGILANCIA, PREVENCIÓN Y CONTROL DE COVID-19 EN EL TRABAJO</b> Cuando el contratista no cumpla con implementar los protocolos establecidos en los lineamientos para la vigilancia, prevención y control de la salud de los trabajadores con riesgo de exposición a COVID-19, al igual que lo establecido en su plan PARA LA VIGILANCIA, PREVENCIÓN Y CONTROL DE LA SALUD DE LOS TRABAJADORES CON RIESGO DE EXPOSICIÓN A COVID-19 presentado para el perfeccionamiento del contrato.  Este incumplimiento será constatado por la Supervisión de Obra, anotado en el cuaderno de Obra, con lo cual se aplicará la penalidad correspondiente.		Supervisor
--	--	--	------------

**Importante**

*No se puede incluir como otras penalidades la sola presentación de la solicitud de sustitución del personal acreditado. La penalidad por sustitución del personal aplica siempre y cuando la Entidad no haya aprobado su sustitución, según lo previsto en el numeral 190.4 del artículo 190 del Reglamento.*

**h) DE LA RECEPCIÓN TOTAL O PARCIAL DE LA OBRA**

*La Entidad puede consignar si estará permitida la recepción parcial de secciones terminadas de las obras, de conformidad con el numeral 208.15 del artículo 208 del Reglamento. Para dicho efecto consigna la siguiente información:*

La recepción total o parcial de la obra, es la siguiente:

Nº Ítem	Recepción de la obra parcial / total
1	RECEPCIÓN DE LA OBRA: TOTAL

En caso de recepción parcial, esta no exime al contratista del cumplimiento del plazo de ejecución; en caso contrario, se le aplican las penalidades correspondientes.

**i) DE LA RESPONSABILIDAD DEL CONTRATISTA POR VICIOS OCULTOS**

El plazo máximo de responsabilidad del contratista, es el siguiente:

Nº Ítem	Plazo máximo de responsabilidad del contratista	Contabilizados a partir de la recepción de obra
1	07 años	CONSIGNAR LO QUE CORRESPONDA, EN FUNCIÓN AL TIPO DE RECEPCIÓN OBRA: TOTAL O PARCIAL

**j) PLAZO PARA EL PAGO DEL SALDO DE LA LIQUIDACIÓN DEL CONTRATO DE OBRA**

La Entidad o el contratista, según corresponda, deben efectuar el pago del monto correspondiente

al saldo de la liquidación del contrato de obra, en el plazo establecido según el siguiente cuadro, computados desde el día siguiente del consentimiento de la liquidación. Para tal efecto, la parte que solicita el pago debe presentar el comprobante de pago respectivo.

Nº Ítem	Plazo para el pago del saldo de la liquidación del contrato de obra
1	[15] días calendario

#### k) DE LA SUBCONTRATACIÓN

*De acuerdo a lo señalado en el artículo 35 de la Ley, la Entidad puede indicar expresamente si estará prohibida la subcontratación, según lo siguiente:*

Nº Ítem	Subcontratación
1	CONSIGNAR "SI"

*En caso se permita la subcontratación se visualiza lo siguiente* "El contratista podrá subcontratar, en el/los ítem(s) señalado(s), previa autorización de la Entidad, la ejecución de determinadas prestaciones del contrato hasta por un máximo del cuarenta por ciento (40%) del monto del contrato original, según lo previsto en los artículos 35 de la Ley y 147 del Reglamento".

*En caso no se permita la subcontratación, se visualiza lo siguiente* "El contratista queda prohibido de subcontratar, en el/los ítem(s) señalado(s), de conformidad con lo dispuesto en el numeral 35.1 del artículo 35 de la Ley".

#### l) CONDICIONES DE LOS CONSORCIOS

*De conformidad con el numeral 49.5 del artículo 49 del Reglamento, la Entidad puede incluir el cumplimiento de condiciones a los consorcios. En caso de haber consignado "Si", incluir lo siguiente:*

- 1) El número máximo de consorciados es de [02].
- 2) El porcentaje mínimo de participación en la ejecución del contrato, para el integrante del consorcio que acredite mayor experiencia, es de [80%].

*En caso de haber consignado "No", se visualiza lo siguiente: "No aplica condiciones de los consorcios para el presente procedimiento".*

### 2.2 REQUISITOS DE CALIFICACIÓN

Los requisitos de calificación determinan si los postores cuentan con las capacidades necesarias para ejecutar el contrato.

#### A. CAPACIDAD TÉCNICA Y PROFESIONAL

##### A.1 EQUIPAMIENTO ESTRATÉGICO

Nº	DESCRIPCION DE EQUIPO	CANT.	UND
1	MEZCLADORA DE CONCRETO DE 9 -11P3	1	und
2	CAMION CISTERNA 4X2 (AGUA) 1,500 GAL.	1	und

3	COMPRESORA NEUMATICA 196 HP 600-690 PCM	1	und
4	COMPACTADOR VIBR. TIPO PLANCHA 4 HP	1	und
5	COMPACTADOR VIBR. TIPO PLANCHA 7 HP	1	und
6	RODILLO LISO VIBR AUTOP 70-100 HP 7-9 T.	1	und
7	CARGADOR S/LLANTAS 160-195 HP 3.5 YD3.	1	und
8	RETROEXCAVADOR S/LLANTAS 58 HP 1 YD3.	1	und
9	RETROEXCAVADOR S/ORUGAS DE 170-250 HP 1.1-2.75	1	und
10	TRACTOR DE ORUGAS DE 140-160 HP	1	und
11	TRACTOR DE ORUGAS DE 190-240 HP	1	und
12	EXCAVADORA SOBRE ORUGA 115-165 HP	1	und
13	MOTONIVELADORA DE 125 HP	1	und
14	MOTONIVELADORA DE 130-135 HP	1	und
15	CAMIONETA PICK-UP 4x2 107HP 1 TON.	1	und
16	VOLQUETE 6X4 330 HP 15 M3	3	und
17	MARTILLO NEUMATICO DE 25 Kg.	1	und
18	NIVEL	1	und
19	ESTACION TOTAL	1	und

#### Importante

- Cabe mencionar que solo el equipamiento clasificado como estratégico, debe ser incluido como requisito de calificación.
- Se debe consignar aquel equipamiento (equipo y/o maquinaria que se extrae del expediente técnico) clasificado como estratégico para la ejecución de la obra, concordante con la relación de precios y cantidad de recursos requeridos por tipo en el expediente técnico.
- No corresponde solicitar como equipamiento que el postor cuente con oficinas, locales u otros espacios físicos. Asimismo, no se puede requerir características, años de antigüedad y demás condiciones del equipamiento que no consten en el expediente técnico o que constituyan exigencias desproporcionadas, irrazonables o innecesarias.

## A.2 CALIFICACIONES DEL PLANTEL PROFESIONAL CLAVE

### FORMACIÓN ACADÉMICA DEL PLANTEL PROFESIONAL CLAVE

N°	Cargo - rol del plantel profesional clave	Formación académica	Grado o título profesional
1	Ingeniero Residente de Obra	Ingeniero Civil	Título Profesional
2	Especialista de Suelos y Pavimentos	Ingeniero Civil	Titulo Profesional
3	Ingeniero Ambiental	Ingeniero Ambiental	Titulo Profesional
4	Especialista en Seguridad en Obra y Salud Ocupacional	Ingeniero Civil	Titulo Profesional

#### Importante

- El "plantel profesional clave" para la ejecución de la obra es aquel que resulta esencial para la

*ejecución de la prestación como es el caso del residente de obra. Para dicho efecto solo se incluye como requisito de calificación el personal clasificado como tal.*

- Los profesionales que formen parte del plantel profesional deben ser solo aquellos incluidos en el desagregado del análisis de gastos generales del expediente técnico, que sean estrictamente necesarios para la ejecución de la obra teniendo en consideración la naturaleza, complejidad y envergadura de la obra a ejecutar, así como el plazo de ejecución previsto, cautelando que no constituya un obstáculo que perjudique la competencia de postores.*
- No son parte del plantel profesional clave para la ejecución de la obra, aquel personal que realiza actividades operativas o administrativas, tales como el maestro de obra, guardián, vigilante, almacenero, peón, chofer, conserje, secretaria u otros; ni tampoco el topógrafo, administrador de obra, ni los asistentes del personal clave.*
- Las calificaciones del plantel profesional que se pueden requerir son el grado académico de bachiller o título profesional, según corresponda. Por consiguiente, no se puede exigir que el plantel profesional cuente con otros grados académicos (maestro o doctor), otros títulos (por ejemplo, de especialidad) y/o capacitaciones adicionales (diplomados, cursos u otros).*

*Al establecer la profesión del plantel, se debe requerir profesionales de diversas carreras o de manera general a un profesional de cualquier carrera, salvo que por mandato normativo o por el tipo de competencias y conocimientos requeridos, la actividad a desarrollar solo pueda ser ejecutada por un profesional de determinada carrera.*

### A.3 EXPERIENCIA DEL PLANTEL PROFESIONAL CLAVE

N°	Cargo – rol del plantel profesional clave	Tiempo de experiencia	Cómputo de la experiencia	Cargos/puestos desempeñados	Especialidad requerida
1	Ingeniero Residente de Obra	84 Meses	Computo de la Experiencia requerida, desde la Colegiatura	Residente de Obra y/o Supervisor de Obra y/o Inspector de Obra.	Ejecución de Obras Iguales o Similares
2	Especialista de Suelos y Pavimentos	48 meses	Computo de la Experiencia requerida, desde la Colegiatura	Ingeniero de Suelos y/o Especialista de Suelos y/o Ingeniero Especialista en Mecánica de Suelos y/o Ingeniero Especialista en Suelos y/o Especialista en Mecánica de Suelos.	Ejecución de Obras Iguales o Similares

3	Ingeniero Ambiental	48 meses	Computo de la Experiencia requerida, desde la Colegiatura	como Ingeniero y/o Especialista en Medioambiente en obras iguales o similares.	Ejecución de Obras Iguales o Similares
4	Especialista en Seguridad en Obra y Salud Ocupacional	48 meses	Computo de la Experiencia requerida, desde la Colegiatura	Especialista en Salud y Seguridad Ocupacional y/o Especialista en Seguridad de obra y Salud Ocupacional y/o Especialista en Seguridad y Salud en el Trabajo y/o Especialista en Seguridad y Salud Ocupacional y/o Especialista en Seguridad de Obra y/o Ingeniero de Seguridad de Obra y/o Especialista en Seguridad de Obra,	Ejecución de Obras Iguales o Similares

#### Importante

- *El tiempo de experiencia que se exija a los profesionales, debe ser razonable, acorde con la relevancia de sus funciones en la ejecución de la obra, congruente con el periodo en el cual dicho personal ejecutará las actividades para las que se le requiere y los honorarios establecidos en el expediente técnico debiendo verificarse la existencia en el mercado de profesionales en capacidad de cumplir con tales exigencias. Asimismo, no puede restringirse la antigüedad de los trabajos que puede acreditar el personal, prevista en las bases estándar, que no puede ser mayor a veinticinco (25) años anteriores a la fecha de la presentación de ofertas.*

*Solo se puede establecer el cómputo de la experiencia desde la colegiatura, cuando la normativa de determinada profesión establezca que la función que desempeñará el profesional, requiere de la habilitación en el colegio profesional.*

*Asimismo, no se debe exigir experiencia en la especialidad u obras similares al objeto de la convocatoria a aquellos profesionales cuya función no requiere experiencia específica en un tipo de obra, bastando que tengan experiencia en obras en general, tales como los profesionales de costos, presupuestos y valorizaciones, seguridad y salud en el trabajo, gestión de riesgos, coordinación o administración del contrato, topógrafo, entre otros.*

*En ningún caso corresponde exigir al plantel profesional, simultáneamente, experiencia en obras en general y en obras similares o en la especialidad, ni tampoco exigir acreditar experiencia en más de un cargo.*

- *No se debe exigir un tiempo determinado de colegiatura o de ejercicio profesional, pues lo relevante es la experiencia efectiva con la que cuenta el profesional, y no el mero transcurso del tiempo desde su colegiatura.*

- *La colegiatura y habilitación de los profesionales debe requerirse para el inicio de su participación efectiva en la ejecución de la obra, tanto para los profesionales titulados en el Perú como para los titulados en el extranjero.*

## B. EXPERIENCIA DEL POSTOR EN LA ESPECIALIDAD

El postor debe acreditar un monto facturado acumulado según lo consignado en el siguiente cuadro, en la ejecución de obras similares, durante los 10 años anteriores a la fecha de la presentación de ofertas que se computarán desde la suscripción del acta de recepción de obra.

Nº Ítem	Acreditación del monto facturado acumulado	Se considera las siguientes obras similares
1	01	Construcción y/o Mejoramiento y/o Rehabilitación y/o Recuperación y/o Rehabilitación de trochas carrozable y/o Caminos Vecinales y/o carreteras a nivel de afirmado.

## C. SOLVENCIA ECONÓMICA

El postor debe acreditar una línea de crédito equivalente a:

Nº Ítem	Solvencia económica	Monto de la línea de crédito
1	SÍ	Carta de línea de crédito por el 0.60 veces valor referencial documento a nombre del postor emitido por una empresa que se encuentre bajo la supervisión directa de la Superintendencia de Banca, Seguros y Administradoras Privadas de Fondos de Pensiones o estar considerada en la última lista de bancos extranjeros de primera categoría que periódicamente publica el Banco Central de Reserva del Perú.  Así mismo el plazo mínimo de vigencia será de 150 días calendarios, contabilizados, desde la fecha de emisión, por un valor igual o superior al valor referencial del procedimiento de selección, esta(s) carta(s) deberá estar aprobada, vigente y de disponibilidad inmediata.

### CAPÍTULO III FACTORES DE EVALUACIÓN

La evaluación se realiza sobre la base de cien (100) puntos.

Para determinar la oferta con el mejor puntaje y el orden de prelación de las ofertas, se considera lo siguiente:

#### PUNTAJE TOTAL DE LOS FACTORES DE EVALUACIÓN

N° ítem	Puntaje Precio	Puntaje sostenibilidad ambiental y social (Máximo 3 puntos)	Puntaje integridad en la contratación pública (Máximo 2 puntos)	Puntaje Total
1	[95]	3	2	100

#### FACTOR DE EVALUACIÓN

##### PRECIO

##### Evaluación:

Se evaluará considerando el precio ofertado por el postor.

##### Metodología y puntaje:

La evaluación consistirá en otorgar el máximo puntaje a la oferta de precio más bajo y se otorga a las demás ofertas puntajes inversamente proporcionales a sus respectivos precios, según la siguiente fórmula:

$$P_i = \frac{O_m \times PMP}{O_i}$$

I = Oferta

Pi = Puntaje de la oferta a evaluar

Oi = Precio i

Om = Precio de la oferta más baja

PMP = Puntaje máximo del precio

**95 puntos.**

##### SOSTENIBILIDAD AMBIENTAL Y SOCIAL

##### Evaluación

Se evaluará que el postor cuente con una (1) práctica de sostenibilidad ambiental o social. En caso que el postor se presente en consorcio, cada uno de sus integrantes, debe acreditar alguna de las prácticas de sostenibilidad ambiental o social para obtener el puntaje.

##### Metodología y puntaje:

Acredita una (1) de las prácticas de sostenibilidad	<b>03 puntos</b>
No acredita ninguna práctica en sostenibilidad	<b>0 puntos</b>

**Práctica 1:**

Certificación del sistema de gestión de la seguridad y salud en el trabajo

El alcance o campo de aplicación de la certificación debe estar relacionado a infraestructura vial.

**Práctica 2:**

Certificación del sistema de gestión ambiental

El alcance o campo de aplicación de la certificación debe estar relacionado a infraestructura vial.

**INTEGRIDAD EN LA CONTRATACIÓN PÚBLICA**

**Evaluación:**

Se evaluará que el postor cuente con certificación del sistema de gestión antisoborno.  
En caso que el postor se presente en consorcio, cada uno de sus integrantes, debe acreditar que cuenta con la certificación para obtener el puntaje.

**Metodología y puntaje:**

Presenta Certificado ISO 37001	<b>02 puntos</b>
No presenta Certificado ISO 37001	<b>0 puntos</b>



## CAPÍTULO IV DOCUMENTOS DEL PROCEDIMIENTO DE SELECCIÓN

### 4.1 DOCUMENTOS PARA LA ADMISIÓN DE LA OFERTA

- a) Documento que acredite la representación de quien suscribe la oferta.

En caso de persona jurídica, copia del certificado de vigencia de poder del representante legal, apoderado o mandatario designado para tal efecto.

En caso de persona natural, copia del documento nacional de identidad o documento análogo, o del certificado de vigencia de poder otorgado por persona natural, del apoderado o mandatario, según corresponda.

En el caso de consorcios, este documento debe ser presentado por cada uno de los integrantes del consorcio que suscriba la promesa de consorcio, según corresponda.

#### **Advertencia**

*De acuerdo con el artículo 4 del Decreto Legislativo N° 1246, las Entidades están prohibidas de exigir a los administrados o usuarios la información que puedan obtener directamente mediante la interoperabilidad a que se refieren los artículos 2 y 3 de dicho Decreto Legislativo. En esa medida, si la Entidad es usuaria de la Plataforma de Interoperabilidad del Estado – PIDE y siempre que el servicio web se encuentre activo en el Catálogo de Servicios de dicha plataforma, no corresponderá exigir el certificado de vigencia de poder y/o documento nacional de identidad.*

*Para mayor información de las Entidades usuarias y del Catálogo de Servicios de la Plataforma de Interoperabilidad del Estado – PIDE ingresar al siguiente enlace <https://www.gobiernodigital.gob.pe/interoperabilidad/>*

- b) Declaración jurada de acuerdo con el literal b) del artículo 52 del Reglamento (**Anexo N° 1**).
- c) Declaración jurada de cumplimiento del Expediente Técnico (**Anexo N° 2**).
- d) Promesa de consorcio con firmas legalizadas, de ser el caso, en la que se consigne los integrantes, el representante común, el domicilio común y las obligaciones a las que se compromete cada uno de los integrantes del consorcio, así como el porcentaje equivalente a dichas obligaciones (**Anexo N° 3**).
- e) Sobre el precio de la oferta

#### **Nota para la Entidad**

*En caso de contratación de ejecución de obras bajo el sistema a suma alzada, se muestra lo siguiente:*

El precio de la oferta en soles (**Anexo N°4**).

Asimismo, adjuntar:

- El desagregado de partidas, según lo previsto en el literal a) del artículo 35 del Reglamento.
- El monto de la prestación accesoria, de corresponder.

*En caso de contratación de ejecución de obras bajo el sistema a precios unitarios, se muestra lo*

*siguiente:*

El precio de la oferta en soles (**Anexo N°4**).

Asimismo, adjuntar:

- Los precios unitarios considerando las partidas, según lo previsto en el literal b) del artículo 35 del Reglamento.
- El monto de la prestación accesorio, de corresponder.

*En caso de contratación de ejecución de obras bajo el sistema esquema mixto de suma alzada y precios unitarios, se muestra lo siguiente:*

El precio de la oferta en soles (**Anexo N°4**).

Asimismo, adjuntar:

- El desagregado de partidas del componente de la oferta a suma alzada y el precio de la oferta incluyendo los precios unitarios del componente de la oferta a precios unitarios, según lo previsto en los literales a), b) y c) del artículo 35 del Reglamento.
- El monto de la prestación accesorio, de corresponder.

El precio total de la oferta y los subtotales que lo componen deben ser expresados con dos (2) decimales. Los precios unitarios pueden ser expresados con más de dos (2) decimales.

#### **Advertencia**

*El comité de selección verifica la presentación de los documentos requeridos. Asimismo, verifica que las ofertas se encuentren dentro de los límites del valor referencial previstos en el numeral 28.2 del artículo 28 de la Ley e incluyan el detalle del precio de la oferta, según el archivo "Detalle del precio de la oferta" publicado en el SEACE conjuntamente con las bases. De no cumplir con lo requerido, la oferta se considera no admitida.*

## **4.2 DOCUMENTOS PARA ACREDITAR LOS FACTORES DE EVALUACIÓN**

### ***Nota para la Entidad***

*En caso el comité de selección considere evaluar el precio como único factor de evaluación, se muestra lo siguiente:*

No aplica para el presente procedimiento.

*En caso el comité de selección considere evaluar otros factores además del precio, se muestran los documentos que se requieren para acreditar los factores de evaluación seleccionados.*

*En caso de considerar el factor de sostenibilidad ambiental y social se muestra lo siguiente:*

### **FACTOR SOSTENIBILIDAD AMBIENTAL Y SOCIAL**

Presentar al menos uno de los siguientes documentos:

- a) Copia simple del certificado que acredita que se ha implementado un sistema de gestión de seguridad y salud en el trabajo acorde con la norma OHSAS 18001:2007 o norma que la sustituya (ISO 45001:2018), o con la Norma Técnica Peruana equivalente (NTP-ISO 45001:2018).

En marzo de 2018 se aprobó la norma ISO 45001:2018 que reemplaza la norma OHSAS 18001:2007.

Cabe precisar que el periodo de migración durará tres años, por lo que el certificado en OHSAS 18001 tendrá vigencia hasta marzo de 2021.

- b) Copia simple del certificado que acredita que se ha implementado un sistema de gestión ambiental acorde con la norma ISO 14001:2015, o con la Norma Técnica Peruana equivalente (NTP-ISO 14001:2015).
- c) Copia simple del certificado que acredita que se ha implementado un SGE acorde con la norma ISO 50001:2011 o ISO 50001:2018, o con la Norma Técnica Peruana equivalente (NTP ISO 50001:2012). En agosto de 2018 se aprobó la norma ISO 50001:2018 que reemplaza a la norma ISO 50001:2011. Cabe precisar que el periodo de migración durará tres años, por lo que el certificado en ISO 50001:2011 tendrá vigencia hasta agosto de 2021.

Los certificados referidos a los literales a), b) y c) deben haber sido emitidos por un Organismo de Certificación acreditado para dicho sistema de gestión, ya sea ante el INACAL u otro organismo acreditador que cuente con reconocimiento internacional, esto es que sea firmante/signatario del Acuerdo de Reconocimiento Mutuo (MLA) del International Accreditation Forum-IAF (<http://www.iaf.nu>) o del InterAmerican Accreditation Cooperation-IAAC (<http://www.iaac.org.mx>) o del European co-operation for Accreditation-EA (<http://www.european-accreditation.org/>) o del Pacific Accreditation Cooperation-PAC (<http://www.apec-pac.org/>).

Dichos certificados deben corresponder a la sede, filial u oficina a cargo de la prestación, y estar vigentes a la fecha de presentación de ofertas.

El postor puede acompañar documentación complementaria emitida por la misma Entidad certificadora para precisar el alcance de su certificación; la cual debe corresponder a la sede que efectuará la prestación.

#### **FACTOR INTEGRIDAD EN LA CONTRATACIÓN PÚBLICA**

- Copia simple del certificado que acredita que se ha implementado un sistema de gestión antisoborno acorde con la norma ISO 37001:2016 o con la Norma Técnica Peruana equivalente (NTP-ISO37001:2017).

El certificado debe haber sido emitido por un Organismo de Certificación acreditado para dicho sistema de gestión, ya sea ante el INACAL u otro organismo acreditador que cuente con reconocimiento internacional, esto es que sea firmante/signatario del Acuerdo de Reconocimiento Mutuo (MLA) del International Accreditation Forum-IAF (<http://www.iaf.nu>) o del InterAmerican Accreditation Cooperation-IAAC (<http://www.iaac.org.mx>) o del European co-operation for Accreditation-EA (<http://www.european-accreditation.org/>) o del Pacific Accreditation Cooperation-PAC (<http://www.apec-pac.org/>).

El referido certificado debe corresponder a la sede, filial u oficina a cargo de la prestación, y estar vigente a la fecha de presentación de ofertas.

*En el caso de considerar el factor capacitación, en la contratación de obras bajo la modalidad de llave en mano, se muestra lo siguiente:*

#### **FACTOR CAPACITACIÓN**

- Declaración jurada de capacitación

### **4.3 DOCUMENTOS PARA ACREDITAR LOS REQUISITOS DE CALIFICACIÓN**

#### **EXPERIENCIA DEL POSTOR EN LA ESPECIALIDAD**

- a) Experiencia del postor en la especialidad (**Anexo N° 05**).

- b) i) contratos y sus respectivas actas de recepción de obra (ii) contratos y sus respectivas resoluciones de liquidación; o (iii) contratos y sus respectivas constancias de prestación o cualquier otra documentación de la cual se desprenda fehacientemente que la obra fue concluida, así como el monto total que implicó su ejecución; correspondientes a un máximo de cinco (05) contrataciones.

De acuerdo con la Opinión N° 185-2017/DTN "cualquier otra documentación", se entiende como tal a todo documento emitido por la Entidad contratante con ocasión de la ejecución de la obra que cumpla con demostrar de manera indubitable aquello que se acredita, por ejemplo, mediante, las resoluciones de liquidación de obra, las actas de recepción de conformidad, entre otros.

En los casos que se acredite experiencia adquirida en consorcio, debe presentarse la promesa de consorcio o el contrato de consorcio del cual se desprenda fehacientemente el porcentaje de las obligaciones que se asumió en el contrato presentado; de lo contrario, no se computará la experiencia proveniente de dicho contrato.

Asimismo, cuando se presenten contratos derivados de procesos de selección convocados antes del 20.09.2012, se presume que el porcentaje de las obligaciones equivale al porcentaje de participación de la promesa de consorcio o del contrato de consorcio. En caso que en dichos documentos no se consigne el porcentaje de participación se presume que las obligaciones se ejecutaron en partes iguales.

En caso que el titular de la experiencia no sea el postor (si dicha experiencia corresponde a la matriz en caso que el postor sea sucursal, o fue transmitida por reorganización societaria) debe acompañar la documentación sustentatoria correspondiente.

Cuando los contratos presentados se encuentren expresados en moneda extranjera, debe indicarse el tipo de cambio venta publicado por la Superintendencia de Banca, Seguros y AFP correspondiente a la fecha de suscripción.

- c) Declaración jurada según el numeral 49.4 del artículo 49 del Reglamento (**Anexo N° 06**), de ser el caso.

#### **SOLVENCIA ECONÓMICA: por el 0.60 del valor referencial**

- d) Documento a nombre del postor emitido por una empresa que se encuentre bajo la supervisión directa de la Superintendencia de Banca, Seguros y Administradoras Privadas de Fondos de Pensiones o estar considerada en la última lista de bancos extranjeros de primera categoría que periódicamente publica el Banco Central de Reserva del Perú.

No procede acreditar este requisito a través de líneas de créditos para cartas fianza o póliza de caución.

Tampoco corresponde aceptar documentos emitidos por empresas de seguros para acreditar este requisito de calificación, toda vez que, de conformidad con el Oficio N° 47719-2019-SBS, dichas empresas no pueden otorgar créditos.

En el caso de consorcios el documento que acredita la línea de crédito puede estar a nombre del consorcio o del integrante del consorcio que acredite el mayor porcentaje de participación en las obligaciones de la ejecución de la obra. El documento debe indicar expresamente el nombre completo o la denominación o razón social del integrante o integrantes del consorcio.

#### **Importante**

*Los requisitos de calificación determinan si los postores cuentan con las capacidades necesarias para ejecutar el contrato, lo que debe ser acreditado documentalmente, y no mediante declaración jurada.*

#### 4.4 OTROS DOCUMENTOS DE PRESENTACIÓN FACULTATIVA

- Los postores que apliquen el beneficio de la exoneración del IGV previsto en la Ley N° 27037, Ley de Promoción de la Inversión en la Amazonía, deben presentar la Declaración Jurada de cumplimiento de condiciones para la aplicación de la exoneración del IGV (**Anexo N° 7**).
- Autorización de notificación electrónica (**Anexo 09**).

##### Advertencia

*El comité de selección no podrá exigir al postor la presentación de documentos que no hayan sido indicados en los acápite "Documentos para la admisión de la oferta", "Documentos para acreditar los factores de evaluación", "Documentos para acreditar los requisitos de calificación" y "Otros documentos de presentación facultativa".*

#### 4.5 DOCUMENTOS PARA SUSCRIBIR EL CONTRATO

El postor ganador de la buena pro debe presentar los siguientes documentos para perfeccionar el contrato:

- Garantía de fiel cumplimiento del contrato mediante carta fianza y/o póliza de caución.
- Garantía de fiel cumplimiento por prestaciones accesorias, mediante carta fianza y/o póliza de caución. Este documento aplica solo en el caso que en el procedimiento de selección se hayan previsto prestaciones accesorias.
- Contrato de consorcio con firmas legalizadas ante Notario de cada uno de los integrantes, de ser el caso.
- Código de cuenta interbancaria (CCI) o, en el caso de proveedores no domiciliados, el número de su cuenta bancaria y la entidad bancaria en el exterior.
- Copia de la vigencia del poder del representante legal de la empresa que acredite que cuenta con facultades para perfeccionar el contrato, cuando corresponda.
- Copia de DNI del postor en caso de persona natural, o de su representante legal en caso de persona jurídica.

##### Advertencia

*De acuerdo con el artículo 4 del Decreto Legislativo N° 1246, las Entidades están prohibidas de exigir a los administrados o usuarios la información que puedan obtener directamente mediante la interoperabilidad a que se refieren los artículos 2 y 3 de dicho Decreto Legislativo. En esa medida, si la Entidad es usuaria de la Plataforma de Interoperabilidad del Estado – PIDE y siempre que el servicio web se encuentre activo en el Catálogo de Servicios de dicha plataforma, no corresponderá exigir el certificado de vigencia de poder y/o documento nacional de identidad.*

*Para mayor información de las Entidades usuarias y del Catálogo de Servicios de la Plataforma de Interoperabilidad del Estado – PIDE ingresar al siguiente enlace <https://www.gobiernodigital.gob.pe/interoperabilidad/>*

- Domicilio para efectos de la notificación durante la ejecución del contrato.
- Constancia de capacidad libre de contratación expedida por el RNP.
- Copia de documentos que sustenten la propiedad, la posesión, el compromiso de compra venta o alquiler u otro documento que acredite la disponibilidad del requisito de calificación equipamiento estratégico. En el caso que el postor ganador sea un consorcio los documentos de

acreditación de este requisito pueden estar a nombre del consorcio o de uno de sus integrantes.

- Copia de los diplomas que acrediten la formación académica requerida del plantel profesional clave, en caso que el grado o título profesional requerido no se encuentre publicado en el Registro Nacional de Grados Académicos y Títulos Profesionales a cargo de la de la Superintendencia Nacional de Educación Superior Universitaria – SUNEDU en el siguiente enlace: <https://enlinea.sunedu.gob.pe/>
- Copia de (i) contratos y su respectiva conformidad o (ii) constancias o (iii) certificados o (iv) cualquier otra documentación que, de manera fehaciente demuestre la experiencia del personal que conforma el plantel profesional clave.
- Programa de Ejecución de Obra (CPM) el cual presenta la ruta crítica y el calendario de avance de obra valorizado.
- Calendario de adquisición de materiales o insumos necesarios para la ejecución de obra, en concordancia con el calendario de avance de obra valorizado. Este calendario se actualiza con cada ampliación de plazo otorgada, en concordancia con el calendario de avance de obra valorizado vigente.

#### **Nota para la Entidad**

*En caso se considere requerir calendario de utilización de equipo, se muestra lo siguiente:*

- Calendario de utilización de equipo, en caso la naturaleza de la contratación lo requiera.
- Memoria en la que se señalen las consideraciones que se han tomado en cuenta para la elaboración del Programa de Ejecución de Obra (CPM), Calendario de adquisición de materiales o insumos necesarios para la ejecución de obra y Calendario de utilización de equipo.

*En caso no se considere requerir calendario de utilización de equipo, se muestra lo siguiente:*

- Memoria en la que se señalen las consideraciones que se han tomado en cuenta para la elaboración del Programa de Ejecución de Obra (CPM), Calendario de adquisición de materiales o insumos necesarios para la ejecución de obra.

*En caso de contratación de ejecución de obras bajo el sistema a precios unitarios, esquema mixto o de considerarse en el sistema a suma alzada, se muestra lo siguiente:*

- Análisis de precios unitarios de las partidas y detalle de los gastos generales fijos y variables de la oferta.

*En caso de contratación de ejecución de obras bajo el sistema a suma alzada, se muestra lo siguiente:*

- Desagregado por partidas que dio origen a la oferta, en caso que el postor ganador haya aceptado la reducción de su oferta.

#### **Importante**

- *La Entidad debe aceptar las diferentes denominaciones utilizadas para acreditar la carrera profesional requerida, aun cuando no coincida literalmente con aquella prevista en los requisitos de calificación (por ejemplo, Ingeniería Ambiental, Ingeniería en Gestión Ambiental, Ingeniería y Gestión Ambiental u otras denominaciones).*
- *Los documentos que acreditan la experiencia del personal deben incluir como mínimo los nombres y apellidos del profesional, el cargo desempeñado, el plazo de la prestación indicando el día, mes y año de inicio y culminación, el nombre de la Entidad u organización que emite el documento, la fecha de emisión y nombres y apellidos de quien suscribe el documento.*

*En caso estos documentos establezcan el plazo de la experiencia adquirida por el profesional*

*en meses sin especificar los días la Entidad debe considerar el mes completo.*

*De presentarse experiencia ejecutada paralelamente (traslape), para el cómputo del tiempo de dicha experiencia sólo se considerará una vez el periodo traslapado. No obstante, de presentarse periodos traslapados en el residente de obra, no se considera ninguna de las experiencias acreditadas, salvo la ejecución de obras por paquete.*

*Se considerará aquella experiencia que no tenga una antigüedad mayor a veinticinco (25) años anteriores a la fecha de la presentación de ofertas.*

*Asimismo, la Entidad debe valorar de manera integral los documentos presentados para acreditar dicha experiencia. En tal sentido, aun cuando en los documentos presentados la denominación del cargo o puesto no coincida literalmente con aquella prevista en los requisitos de calificación, se deberá validar la experiencia si las actividades que realizó el profesional corresponden con la función propia del cargo o puesto requerido.*

- *Cuando el postor ganador de la buena pro presenta como plantel profesional clave a profesionales que se encuentren prestando servicios como residente o supervisor en obras contratadas por la Entidad que no cuentan con recepción, procede otorgar plazo adicional para subsanar, conforme lo previsto en el literal a) del artículo 141 del Reglamento.*
- *En caso que el postor ganador de la buena pro sea un consorcio, las garantías que presente este para el perfeccionamiento del contrato, así como durante la ejecución contractual, de ser el caso, además de cumplir con las condiciones establecidas en el artículo 33 de la Ley y en el artículo 148 del Reglamento, deben consignar expresamente el nombre completo o la denominación o razón social de los integrantes del consorcio, en calidad de garantizados, de lo contrario no podrán ser aceptadas por las Entidades. No se cumple el requisito antes indicado si se consigna únicamente la denominación del consorcio, conforme lo dispuesto en la Directiva "Participación de Proveedores en Consorcio en las Contrataciones del Estado".*
- *Corresponde a la Entidad verificar que las garantías presentadas por el postor ganador de la buena pro cumplan con los requisitos y condiciones necesarios para su aceptación y eventual ejecución,*
- *De conformidad con el Reglamento Consular del Perú aprobado mediante Decreto Supremo N° 076-2005-RE para que los documentos públicos y privados extendidos en el exterior tengan validez en el Perú, deben estar legalizados por los funcionarios consulares peruanos y refrendados por el Ministerio de Relaciones Exteriores del Perú, salvo que se trate de documentos públicos emitidos en países que formen parte del Convenio de la Apostilla, en cuyo caso bastará con que estos cuenten con la Apostilla de la Haya.*
- *La Entidad no puede exigir documentación o información adicional a la consignada en el presente numeral para el perfeccionamiento del contrato.*

#### 4.6 PERFECCIONAMIENTO DEL CONTRATO

El contrato se perfecciona con la suscripción del documento que lo contiene. Para dicho efecto el postor ganador de la buena pro, dentro del plazo previsto en el artículo 141 del Reglamento, debe presentar la documentación requerida en:

Lugar: JR CUTERVO 330 PROVINCIA DE SANTA CRUZ ].

Oficina: UNIDAD DE LOGISTICA

Horario: Desde 08.00 hasta 13:00

Y para el perfeccionamiento del contrato debe presentarse en:

Lugar: UNIDAD DE LOGISTICA.

Oficina: UNIDAD DE LOGISTICA

Horario: Desde 08.00 hasta 13:00

## CAPÍTULO V PROFORMA DEL CONTRATO

### Importante

- *Dependiendo del objeto del contrato, de resultar indispensable, puede incluirse cláusulas adicionales a las propuestas en el presente documento, las que en ningún caso pueden contemplar disposiciones contrarias a la normativa vigente ni a lo señalado en este capítulo.*
- *En el caso de contratación de obras por paquete, se debe suscribir un contrato por cada obra incluida en el paquete.*

Conste por el presente documento, la contratación de la ejecución de la obra [DENOMINACIÓN DE LA CONVOCATORIA], que celebra de una parte [NOMBRE DE LA ENTIDAD], en adelante LA ENTIDAD, con RUC N° [CONSIGNAR RUC DE LA ENTIDAD], con domicilio legal en [CONSIGNAR DOMICILIO LEGAL], representada por [CONSIGNAR NOMBRES Y APELLIDOS DEL REPRESENTANTE DE LA ENTIDAD], identificado con DNI N° [CONSIGNAR DNI DEL REPRESENTANTE], y de otra parte [CONSIGNAR DENOMINACIÓN DEL CONTRATISTA], con RUC N° [CONSIGNAR RUC DEL CONTRATISTA], con domicilio legal en [CONSIGNAR DOMICILIO DEL CONTRATISTA], inscrita en la Ficha N° [CONSIGNAR NÚMERO DE FICHA] Asiento N° [CONSIGNAR NÚMERO DE ASIENTO] del Registro de Personas Jurídicas de la ciudad de [CONSIGNAR CIUDAD], debidamente representado por su Representante Legal, [CONSIGNAR NOMBRES Y APELLIDOS DEL REPRESENTANTE DEL CONTRATISTA], con DNI N° [CONSIGNAR DNI DEL REPRESENTANTE], según poder inscrito en la Ficha N° [CONSIGNAR NÚMERO DE FICHA], Asiento N° [CONSIGNAR NÚMERO DE ASIENTO] del Registro de Personas Jurídicas de la ciudad de [CONSIGNAR CIUDAD], a quien en adelante se le denominará EL CONTRATISTA en los términos y condiciones siguientes:

### **CLÁUSULA PRIMERA: ANTECEDENTES**

Con fecha [CONSIGNAR FECHA], el comité de selección adjudicó la buena pro de la LICITACIÓN PÚBLICA N° 02-2021-MPSC-CS [NOMENCLATURA DEL PROCEDIMIENTO DE SELECCIÓN] para la contratación de la ejecución de la obra [DENOMINACIÓN DE LA CONVOCATORIA], a [INDICAR NOMBRE DEL GANADOR DE LA BUENA PRO], cuyos detalles e importe constan en los documentos integrantes del presente contrato.

### **CLÁUSULA SEGUNDA: OBJETO**

El presente contrato tiene por objeto [CONSIGNAR DESCRIPCIÓN DEL OBJETO DE LA CONTRATACIÓN].

### **CLÁUSULA TERCERA: MONTO CONTRACTUAL**

El monto total del presente contrato asciende a [CONSIGNAR MONTO] [MONEDA], que incluye todos los impuestos de Ley.

Este monto comprende el costo de la ejecución de la obra, todos los tributos, seguros, transporte, inspecciones, pruebas y, de ser el caso, los costos laborales conforme a la legislación vigente, así como cualquier otro concepto que pueda tener incidencia sobre la ejecución de la prestación materia del presente contrato.

### **CLÁUSULA CUARTA: DEL PAGO<sup>1</sup>**

LA ENTIDAD se obliga a pagar la contraprestación a EL CONTRATISTA en [MONEDA], en periodos de valorización [CONSIGNAR PERIODOS MENSUALES U OTRO TIPO DE PERIODO], conforme a lo previsto en la sección específica de las bases. Asimismo, LA ENTIDAD o EL CONTRATISTA, según corresponda, se obligan a pagar el monto correspondiente al saldo de la liquidación del contrato de obra, en el plazo de [CONSIGNAR PLAZO EN DÍAS] días calendario, computados desde el día siguiente del consentimiento de la liquidación.

<sup>1</sup> En cada caso concreto, dependiendo de la naturaleza del contrato, podrá adicionarse la información que resulte pertinente a efectos de generar el pago.



En caso de retraso en el pago de las valorizaciones, por razones imputables a LA ENTIDAD, EL CONTRATISTA tiene derecho al reconocimiento de los intereses legales efectivos, de conformidad con el artículo 39 de la Ley de Contrataciones del Estado y los artículos 1244, 1245 y 1246 del Código Civil. Para tal efecto, se formulará una valorización de intereses y el pago se efectuará en las valorizaciones siguientes.

#### **CLÁUSULA QUINTA: DEL PLAZO DE LA EJECUCIÓN DE LA PRESTACIÓN**

El plazo de ejecución del presente contrato es de [CONSIGNAR PLAZO DE EJECUCIÓN DE LA OBRA] días calendario, el mismo que se computa desde el día siguiente de cumplidas las condiciones previstas en el artículo 176 del Reglamento.

#### **CLÁUSULA SEXTA: PARTES INTEGRANTES DEL CONTRATO**

El presente contrato está conformado por las bases integradas, la oferta ganadora, así como los documentos derivados del procedimiento de selección que establezcan obligaciones para las partes.

#### **CLÁUSULA SÉTIMA: GARANTÍAS**

EL CONTRATISTA entregó al perfeccionamiento del contrato la respectiva garantía incondicional, solidaria, irrevocable, y de realización automática en el país al solo requerimiento, a favor de LA ENTIDAD, por los conceptos, montos y vigencias siguientes:

- De fiel cumplimiento del contrato: [CONSIGNAR EL MONTO], a través de la [CONSIGNAR EL TIPO DE GARANTÍA PRESENTADA] N° [CONSIGNAR NÚMERO DEL DOCUMENTO] emitida por [CONSIGNAR EMPRESA QUE LA EMITE]. Monto que es equivalente al diez por ciento (10%) del monto del contrato original, la misma que debe mantenerse vigente hasta el consentimiento de la liquidación final.

En el caso que corresponda, consignar lo siguiente:

- Garantía fiel cumplimiento por prestaciones accesorias: [CONSIGNAR EL MONTO], a través de la [CONSIGNAR EL TIPO DE GARANTÍA PRESENTADA] N° [INDICAR NÚMERO DEL DOCUMENTO] emitida por [CONSIGNAR EMPRESA QUE LA EMITE], la misma que debe mantenerse vigente hasta el cumplimiento total de las obligaciones garantizadas.

#### **CLÁUSULA OCTAVA: EJECUCIÓN DE GARANTÍAS POR FALTA DE RENOVACIÓN**

LA ENTIDAD puede solicitar la ejecución de las garantías cuando EL CONTRATISTA no las hubiere renovado antes de la fecha de su vencimiento, conforme a lo dispuesto en el literal a) del numeral 155.1 del artículo 155 del Reglamento de la Ley de Contrataciones del Estado.

#### **Nota para la Entidad**

- *En caso la Entidad ha previsto otorgar adelanto, se incluye la siguiente cláusula:*

#### **CLÁUSULA NOVENA: ADELANTO DIRECTO**

*“LA ENTIDAD otorgará [CONSIGNAR NÚMERO DE ADELANTOS A OTORGARSE] adelantos directos por el [CONSIGNAR PORCENTAJE QUE EN NINGÚN CASO EXCEDAN EN CONJUNTO EL 10% DEL MONTO DEL CONTRATO ORIGINAL] del monto del contrato original.*

*EL CONTRATISTA debe solicitar formalmente el [CONSIGNAR ADELANTO O PRIMER DESEMBOLSO DEL ADELANTO DIRECTO] dentro de los ocho (8) días siguientes a la suscripción del contrato, adjuntando a su solicitud la garantía por adelantos mediante [CONSIGNAR CARTA FIANZA Y/O PÓLIZA DE CAUCIÓN] y el comprobante de pago correspondiente. LA ENTIDAD debe entregar el monto solicitado dentro de los siete (7) días siguientes a la presentación de la solicitud de EL CONTRATISTA.*

*Asimismo, EL CONTRATISTA debe solicitar la entrega de los demás adelantos directos en [CONSIGNAR EL PLAZO Y OPORTUNIDAD PARA LA SOLICITUD]<sup>2</sup>. La entrega de los adelantos se realizará en*

<sup>2</sup> Indicar el plazo y oportunidad conforme al expediente de contratación.

**[CONSIGNAR PLAZO Y OPORTUNIDAD].<sup>3</sup>**

*Vencido el plazo para solicitar el adelanto no procederá la solicitud.*

- *Si la Entidad ha previsto entregar adelantos para materiales o insumos, se incluye la siguiente cláusula:*

**CLÁUSULA DÉCIMA: ADELANTO PARA MATERIALES O INSUMOS**

*“LA ENTIDAD otorgará adelantos para materiales o insumos por el [CONSIGNAR PORCENTAJE QUE NO DEBE EXCEDER EN CONJUNTO DEL 20%] del monto del contrato original, conforme al calendario de adquisición de materiales o insumos presentado por EL CONTRATISTA.*

*La entrega de los adelantos se realizará en un plazo de [CONSIGNAR PLAZO] días calendario previos a la fecha prevista en el calendario de adquisición de materiales o insumos para cada adquisición, con la finalidad que EL CONTRATISTA pueda disponer de los materiales o insumos en la oportunidad prevista en el calendario de avance de obra valorizado. Para tal efecto, EL CONTRATISTA debe solicitar la entrega del adelanto en un plazo de [CONSIGNAR PLAZO] días calendario anteriores al inicio del plazo antes mencionado, adjuntando a su solicitud la garantía por adelantos mediante [CONSIGNAR CARTA FIANZA Y/O PÓLIZA DE CAUCIÓN] y el comprobante de pago respectivo.*

*La primera solicitud de EL CONTRATISTA debe realizarse una vez iniciado el plazo de ejecución de la obra. No procede el otorgamiento del adelanto para materiales e insumos en los casos en que las solicitudes correspondientes sean realizadas con posterioridad a las fechas señaladas en el calendario de adquisición de materiales e insumos.*

*Incorporar, en caso corresponda*

**Nota para la Entidad**

- *En caso la Entidad ha previsto la obligación de constituir un fideicomiso para la administración de los adelantos, siempre que el valor referencial sea igual o superior a cinco millones y 00/100 Soles (S/ 5 000 000,00), se incluye la siguiente cláusula:*

**CLÁUSULA .....: FIDEICOMISO DE ADELANTOS**

*Para la administración de los adelantos destinados a la ejecución de la obra, se constituirá un fideicomiso conforme a lo establecido en los artículos 184 y 185 del Reglamento. El procedimiento para la solicitud y entrega de los adelantos se rige por lo dispuesto en dichos artículos.*

**ADELANTO DIRECTO**

*“La Entidad otorgará [CONSIGNAR NÚMERO DE ADELANTOS A OTORGARSE] adelantos directos por el [CONSIGNAR PORCENTAJE QUE EN NINGÚN CASO EXCEDAN EN CONJUNTO EL 10% DEL MONTO DEL CONTRATO ORIGINAL] del monto del contrato original.*

**ADELANTO PARA MATERIALES O INSUMOS**

*“La Entidad otorgará adelantos para materiales o insumos por el [CONSIGNAR PORCENTAJE QUE NO DEBE EXCEDER EN CONJUNTO DEL 20%] del monto del contrato original, conforme al calendario de adquisición de materiales o insumos presentado por el contratista.*

*Incorporar, en caso corresponda*

**CLÁUSULA UNDÉCIMA: CONFORMIDAD DE LA OBRA**

*La conformidad de la obra será dada con la suscripción del Acta de Recepción de Obra.*

**CLÁUSULA DUODÉCIMA: DECLARACIÓN JURADA DEL CONTRATISTA**

<sup>3</sup> Este párrafo solo deberá ser incluido cuando la Entidad prevea la entrega de más de un adelanto directo al contratista.

EL CONTRATISTA declara bajo juramento que se compromete a cumplir las obligaciones derivadas del presente contrato, bajo sanción de quedar inhabilitado para contratar con el Estado en caso de incumplimiento.

**Nota para la Entidad**

De acuerdo con el numeral 29.2 del artículo 29 del Reglamento, se debe incluir esta cláusula, según corresponda:

**CLÁUSULA DÉCIMA TERCERA: ASIGNACIÓN DE RIESGOS DEL CONTRATO DE OBRA**

[INCLUIR<sup>4</sup> EN ESTA CLÁUSULA LA IDENTIFICACIÓN Y ASIGNACIÓN DE RIESGOS QUE PUEDAN OCURRIR DURANTE LA EJECUCIÓN DE LA OBRA, ASI COMO LA DETERMINACIÓN DE LA PARTE DEL CONTRATO QUE DEBE ASUMIRLOS DURANTE LA EJECUCIÓN CONTRACTUAL, SEGÚN LAS DISPOSICIONES PREVISTAS EN LA DIRECTIVA "GESTIÓN DE RIESGOS EN LA PLANIFICACIÓN DE LA EJECUCIÓN DE OBRAS", QUE FORMA PARTE DE LA ÚLTIMA VERSIÓN DEL EXPEDIENTE TECNICO DE OBRA PUBLICADO EN LA OPCIÓN "VER EXPEDIENTE TÉCNICO DE OBRA" DEL SEACE].

Incorporar, en caso corresponda

**CLÁUSULA DÉCIMA CUARTA: RESPONSABILIDAD POR VICIOS OCULTOS**

Ni la suscripción del Acta de Recepción de Obra, ni el consentimiento de la liquidación del contrato de obra, enervan el derecho de LA ENTIDAD a reclamar, posteriormente, por defectos o vicios ocultos, conforme a lo dispuesto por los artículos 40 de la Ley de Contrataciones del Estado y 173 de su Reglamento.

El plazo máximo de responsabilidad de EL CONTRATISTA es de [CONSIGNAR TIEMPO EN AÑOS, NO MENOR DE 7 AÑOS] años, contados a partir de la conformidad de la recepción [INDICAR TOTAL O PARCIAL, SEGÚN CORRESPONDA] de la obra.

**CLÁUSULA DÉCIMA QUINTA: PENALIDADES**

Si EL CONTRATISTA incurre en retraso injustificado en la ejecución de las prestaciones objeto del contrato, LA ENTIDAD le aplica automáticamente una penalidad por mora por cada día de atraso, de acuerdo a la siguiente fórmula:

$$\text{Penalidad Diaria} = \frac{0.10 \times \text{monto vigente}}{F \times \text{plazo vigente en días}}$$

Donde:

**F = 0.15 para plazos mayores a sesenta (60) días o;**  
**F = 0.40 para plazos menores o iguales a sesenta (60) días.**

El retraso se justifica a través de la solicitud de ampliación de plazo debidamente aprobado. Adicionalmente, se considera justificado el retraso y en consecuencia no se aplica penalidad, cuando EL CONTRATISTA acredite, de modo objetivamente sustentado, que el mayor tiempo transcurrido no le resulta imputable. En este último caso la calificación del retraso como justificado por parte de LA ENTIDAD no da lugar al pago de gastos generales ni costos directos de ningún tipo, conforme el numeral 162.5 del artículo 162 del Reglamento de la Ley de Contrataciones del Estado.

Adicionalmente a la penalidad por mora se aplicarán las siguientes penalidades:

Otras penalidades			
Nº	Supuesto de aplicación de penalidad	Forma de cálculo	Procedimiento
1	Cuando el personal acreditado permanece menos de sesenta (60) días desde el inicio de su participación en la ejecución del contrato o del íntegro del plazo de ejecución, si este es	[INCLUIR LA FORMA DE CÁLCULO PREVISTA, QUE NO PUEDE SER MENOR A LA MITAD DE UNA	Según informe del [CONSIGNAR INSPECTOR O SUPERVISOR DE LA OBRA, SEGÚN

<sup>4</sup> Siempre que el procedimiento de selección para la contratación de la elaboración del expediente técnico haya sido convocado después del 03.04.2017 o, el expediente técnico elaborado por la propia Entidad, haya sido elaborado y aprobado después de dicha fecha.

	menor a los sesenta (60) días, de conformidad con las disposiciones establecidas en el numeral 190.2 del artículo 190 del Reglamento.	UNIDAD IMPOSITIVA TRIBUTARIA (0.5 UIT) NI MAYOR A UNA (1) UIT] por cada día de ausencia del personal en obra en el plazo previsto.	CORRESPONDA].
2	En caso el contratista incumpla con su obligación de ejecutar la prestación con el personal acreditado o debidamente sustituido.	[INCLUIR LA FORMA DE CÁLCULO PREVISTA, QUE NO PUEDE SER MENOR A LA MITAD DE UNA UNIDAD IMPOSITIVA TRIBUTARIA (0.5 UIT) NI MAYOR A UNA (1) UIT] por cada día de ausencia del personal en obra.	Según informe del [CONSIGNAR INSPECTOR O SUPERVISOR DE LA OBRA, SEGÚN CORRESPONDA].
3	Si el contratista o su personal, no permite el acceso al cuaderno de obra al [CONSIGNAR INSPECTOR O SUPERVISOR DE LA OBRA, SEGÚN CORRESPONDA], impidiéndole anotar las ocurrencias. Esta penalidad solo aplica si el cuaderno de obra es físico.	Cinco por mil (5/1000) del monto de la valorización del periodo por cada día de dicho impedimento.	Según informe del [CONSIGNAR INSPECTOR O SUPERVISOR DE LA OBRA, SEGÚN CORRESPONDA].
4	[INCLUIR LAS OTRAS PENALIDADES PREVISTAS, DE SER EL CASO]		

#### Importante

*De haberse previsto otras penalidades a las previstas, incluir los supuestos de aplicación de penalidad, la forma de cálculo de la penalidad para cada supuesto y el procedimiento mediante el cual se verifica el supuesto a penalizar, conforme el artículo 163 del Reglamento de la Ley de Contrataciones del Estado.*

Estas penalidades se deducen de las valorizaciones o en la liquidación final, según corresponda; o si fuera necesario, se cobra del monto resultante de la ejecución de la garantía de fiel cumplimiento.

La penalidad por mora y las otras penalidades pueden alcanzar cada una un monto máximo equivalente al diez por ciento (10%) del monto del contrato vigente.

Cuando se llegue a cubrir el monto máximo de la penalidad por mora o el monto máximo para otras penalidades, LA ENTIDAD puede resolver el contrato por incumplimiento.

#### **CLÁUSULA DÉCIMA SEXTA: RESOLUCIÓN DEL CONTRATO**

Cualquiera de las partes puede resolver el contrato, de conformidad con el numeral 32.3 del artículo 32 y artículo 36 de la Ley de Contrataciones del Estado, y el artículo 164 de su Reglamento. De darse el caso, LA ENTIDAD procederá de acuerdo a lo establecido en los artículos 165 y 207 del Reglamento de la Ley de Contrataciones del Estado.

#### **CLÁUSULA DÉCIMA SÉTIMA: RESPONSABILIDAD DE LAS PARTES**

Cuando se resuelva el contrato por causas imputables a algunas de las partes, se debe resarcir los daños y perjuicios ocasionados, a través de la indemnización correspondiente. Ello no obsta la aplicación de las sanciones administrativas, penales y pecuniarias a que dicho incumplimiento diere lugar, en el caso que éstas correspondan.

Lo señalado precedentemente no exime a ninguna de las partes del cumplimiento de las demás obligaciones previstas en el presente contrato.

#### **CLÁUSULA DÉCIMA OCTAVA: ANTICORRUPCIÓN**

EL CONTRATISTA declara y garantiza no haber, directa o indirectamente, o tratándose de una persona jurídica a través de sus socios, integrantes de los órganos de administración, apoderados, representantes

legales, funcionarios, asesores o personas vinculadas a las que se refiere el artículo 7 del Reglamento de la Ley de Contrataciones del Estado, ofrecido, negociado o efectuado, cualquier pago o, en general, cualquier beneficio o incentivo ilegal en relación al contrato.

Asimismo, el CONTRATISTA se obliga a conducirse en todo momento, durante la ejecución del contrato, con honestidad, probidad, veracidad e integridad y de no cometer actos ilegales o de corrupción, directa o indirectamente o a través de sus socios, accionistas, participacionistas, integrantes de los órganos de administración, apoderados, representantes legales, funcionarios, asesores y personas vinculadas a las que se refiere el artículo 7 del Reglamento de la Ley de Contrataciones del Estado.

Además, EL CONTRATISTA se compromete a i) comunicar a las autoridades competentes, de manera directa y oportuna, cualquier acto o conducta ilícita o corrupta de la que tuviera conocimiento; y ii) adoptar medidas técnicas, organizativas y/o de personal apropiadas para evitar los referidos actos o prácticas.

#### **CLÁUSULA DÉCIMA NOVENA: MARCO LEGAL DEL CONTRATO**

Sólo en lo no previsto en este contrato, en la Ley de Contrataciones del Estado y su Reglamento, en las directivas que emita el OSCE y demás normativa especial que resulte aplicable, serán de aplicación supletoria las disposiciones pertinentes del Código Civil vigente, cuando corresponda, y demás normas de derecho privado.

#### **CLÁUSULA VIGÉSIMA: SOLUCIÓN DE CONTROVERSIAS<sup>5</sup>**

Las controversias que surjan entre las partes durante la ejecución del contrato se resuelven mediante conciliación o arbitraje, según el acuerdo de las partes.

Cualquiera de las partes tiene derecho a iniciar el arbitraje a fin de resolver dichas controversias dentro del plazo de caducidad previsto en la Ley de Contrataciones del Estado y su Reglamento.

Facultativamente, cualquiera de las partes tiene el derecho a solicitar una conciliación dentro del plazo de caducidad correspondiente, según lo señalado en el artículo 224 del Reglamento de la Ley de Contrataciones del Estado, sin perjuicio de recurrir al arbitraje, en caso no se llegue a un acuerdo entre ambas partes o se llegue a un acuerdo parcial. Las controversias sobre nulidad del contrato solo pueden ser sometidas a arbitraje.

El Laudo arbitral emitido es inapelable, definitivo y obligatorio para las partes desde el momento de su notificación, según lo previsto en el numeral 45.21 del artículo 45 de la Ley de Contrataciones del Estado.

#### **CLÁUSULA [NÚMERO DE CLÁUSULA CORRELATIVO]: [TÍTULO DE CLAÚSULAS ADICIONALES]**

#### **[DESCRIPCIÓN DE CLAÚSULAS ADICIONALES]**

*Nota para la Entidad*

<sup>5</sup> De acuerdo con el numeral 225.3 del artículo 225 del Reglamento, las partes pueden recurrir al arbitraje ad hoc cuando las controversias deriven de procedimientos de selección cuyo valor referencial sea menor o igual a cinco millones con 00/100 soles (S/ 5 000 000,00).

*La Entidad al formular sus bases a través de los formularios electrónicos, puede incluir cláusulas adicionales, las que en ningún caso pueden contemplar disposiciones contrarias a la normativa vigente ni a lo señalado en este capítulo.*

- *De acuerdo con la Decimonovena Disposición Complementaria Final del Reglamento, la obligatoriedad de someter a Junta de Resolución de Disputas las controversias en los contratos de obra por montos superiores a veinte millones con 00/100 Soles (S/ 20 000 000,00), aplica a los procedimientos de selección convocados a partir del año 2020. Asimismo, conforme al numeral 243.4 del artículo 243 del Reglamento, el sometimiento de la solución de controversias a una Junta de Resolución de Disputas en los contratos cuyos montos sean inferiores o iguales a veinte millones con 00/100 Soles (S/. 20 000 000.00) es facultativa. En tal sentido, de ser el caso, se incluye la siguiente cláusula adicional:*

**CLÁUSULA...: JUNTA DE RESOLUCIÓN DE DISPUTAS**

*“Las partes acuerdan para la solución de las controversias derivadas del presente Contrato de Obra conformar una Junta de Resolución de Disputas; encargando su organización y administración al [CONSIGNAR DENOMINACIÓN O RAZÓN SOCIAL DEL CENTRO DE ADMINISTRACIÓN DESIGNADO POR LAS PARTES].*

*La Junta de Resolución de Disputas estará compuesta por [CONSIGNAR TRES (3) MIEMBROS / UN (1) MIEMBRO], los/el cual/es será/n designado/s conforme la Directiva del OSCE sobre Junta de Resolución de Disputas”.*

- *En caso el expediente de contratación establezca la ejecución de prestaciones accesorias, se incluye la siguiente cláusula:*

**CLÁUSULA ....: PRESTACIONES ACCESORIAS<sup>6</sup>**

*“Las prestaciones accesorias tienen por objeto [CONSIGNAR EL OBJETO DE LAS PRESTACIONES ACCESORIAS].*

*El monto de las prestaciones accesorias asciende a [CONSIGNAR MONEDA Y MONTO], que incluye todos los impuestos de Ley.*

*El plazo de ejecución de las prestaciones accesorias es de [CONSIGNAR PLAZO DE EJECUCIÓN DE ESTA PRESTACIÓN], el mismo que se computa desde [CONSIGNAR SI ES DEL DÍA SIGUIENTE DEL CUMPLIMIENTO DE LAS PRESTACIONES PRINCIPALES, DESDE LA FECHA QUE SE ESTABLEZCA EN EL CONTRATO O DESDE LA FECHA EN QUE SE CUMPLAN LAS CONDICIONES PREVISTAS EN EL CONTRATO PARA EL INICIO DE LA EJECUCIÓN DE LAS PRESTACIONES ACCESORIAS, DEBIENDO INDICAR LAS MISMAS EN ESTE ULTIMO CASO].*

*[DE SER EL CASO, INCLUIR OTROS ASPECTOS RELACIONADOS A LA EJECUCIÓN DE LAS PRESTACIONES ACCESORIAS].”*

- *De considerarlo pertinente, la Entidad puede incorporar una cláusula adicional con información complementaria sobre el convenio arbitral.*

*Incorporar, según corresponda*

**CLÁUSULA [NÚMERO DE CLÁUSULA CORRELATIVO]: FACULTAD DE ELEVAR A ESCRITURA PÚBLICA**

Cualquiera de las partes puede elevar el presente contrato a Escritura Pública corriendo con todos los gastos que demande esta formalidad.

**CLÁUSULA [NÚMERO DE CLÁUSULA CORRELATIVO]: DOMICILIO PARA EFECTOS DE LA EJECUCIÓN CONTRACTUAL**

Las partes declaran el siguiente domicilio para efecto de las notificaciones que se realicen durante la ejecución del presente contrato:

<sup>6</sup> De conformidad con la Directiva sobre prestaciones accesorias, los contratos relativos al cumplimiento de la(s) prestación(es) principal(es) y de la(s) prestación(es) accesorias, pueden estar contenidos en uno o dos documentos. En el supuesto que ambas prestaciones estén contenidas en un mismo documento, estas deben estar claramente diferenciadas, debiendo indicarse entre otros aspectos, el precio y plazo de cada prestación.

---

DOMICILIO DE LA ENTIDAD: [DOMICILIO DE LA ENTIDAD]

DOMICILIO DEL CONTRATISTA: [CONSIGNAR EL DOMICILIO SEÑALADO POR EL POSTOR GANADOR DE LA BUENA PRO AL PRESENTAR LOS REQUISITOS PARA EL PERFECCIONAMIENTO DEL CONTRATO]

La variación del domicilio aquí declarado de alguna de las partes debe ser comunicada a la otra parte, formalmente y por escrito, con una anticipación no menor de quince (15) días calendario.

De acuerdo con las bases integradas, la oferta y las disposiciones del presente contrato, las partes lo firman por duplicado en señal de conformidad en la ciudad de [CONSIGNAR CIUDAD] al [CONSIGNAR FECHA].

---

“LA ENTIDAD”

---

“EL CONTRATISTA”

## CAPÍTULO VI CONSTANCIA DE PRESTACIÓN DE EJECUCIÓN DE OBRA

De conformidad con el artículo 169 del Reglamento, se deja expresa constancia de la culminación de la prestación derivada del contrato mencionado en el numeral 3 del presente documento.

<b>1 DATOS DEL DOCUMENTO</b>	Número del documento			
	Fecha de emisión del documento			
<b>2 DATOS DEL CONTRATISTA</b>	Nombre, denominación o razón social			
	RUC			
	EN CASO EL CONTRATISTA SEA UN CONSORCIO, ADEMÁS SE DEBERÁ REGISTRAR LA SIGUIENTE INFORMACIÓN:			
	Nombre o razón social del integrante del consorcio	RUC	%	Descripción de las obligaciones
<b>3 DATOS DEL CONTRATO</b>	Número del contrato			
	Tipo y número del procedimiento de selección			
	Descripción del objeto del contrato			
	Fecha de suscripción del contrato			
	Monto del contrato			
<b>4 DATOS DE LA OBRA</b>	Denominación de la obra			
	Ubicación de la obra (Región, Provincia y Distrito)			
	Nombres y apellidos del Supervisor de la Obra			
	Plazo de ejecución de la obra	Plazo original	días calendario	
		Ampliación(es) de plazo	días calendario	
		Total, plazo	días calendario	
		Fecha de culminación de la obra		
		Fecha de recepción de la obra		
		Fecha de liquidación de la obra		
	Monto de la obra	Número de adicionales de obra		
		Monto total de los adicionales		
		Número de deductivos		
Monto total de los deductivos				
Monto total de la obra (sólo				



		componente de obra)			
<b>5 APLICACIÓN DE PENALIDADES</b>	Monto de las penalidades por mora				
	Monto de otras penalidades				
	Monto total de las penalidades aplicadas				
<b>6 SOLUCIÓN DE CONTROVERSIAS DEL CONTRATO</b>	Junta de Resolución de Disputas	Si		No	
	Arbitraje	Si		No	
	N° de arbitrajes				
<b>7 DATOS DE LA ENTIDAD</b>	Nombre de la Entidad				
	RUC de la Entidad				
	Nombres y apellidos del funcionario que emite la constancia				
	Cargo que ocupa en la Entidad				
	Teléfono de contacto				
<b>8</b>					
	<b>NOMBRE, FIRMA Y SELLO DEL FUNCIONARIO COMPETENTE</b>				

## **ANEXOS**

## ANEXO Nº 1

### DECLARACIÓN JURADA (LITERAL B DEL ART. 52 DEL REGLAMENTO DE LA LEY DE CONTRATACIONES DEL ESTADO)

Señores  
**COMITÉ DE SELECCIÓN**  
**LICITACIÓN PÚBLICA Nº02-2021-MPSC-CS**  
Presente.-

Mediante el presente el suscrito, postor y/o Representante Legal de [CONSIGNAR EN CASO DE SER PERSONA JURÍDICA], declaro bajo juramento:

- i. No haber incurrido y me obligo a no incurrir en actos de corrupción, así como a respetar el principio de integridad.
- ii. No tener impedimento para postular en el procedimiento de selección ni para contratar con el Estado, conforme al artículo 11 de la Ley de Contrataciones del Estado.
- iii. Que mi información (en caso que el postor sea persona natural) o la información de la persona jurídica que represento, registrada en el RNP se encuentra actualizada.
- iv. Conocer las sanciones contenidas en la Ley de Contrataciones del Estado y su Reglamento, así como las disposiciones aplicables del TUO de la Ley N° 27444, Ley del Procedimiento Administrativo General.
- v. Participar en el presente proceso de contratación en forma independiente sin mediar consulta, comunicación, acuerdo, arreglo o convenio con ningún proveedor; y, conocer las disposiciones del Decreto Legislativo N° 1034, Decreto Legislativo que aprueba la Ley de Represión de Conductas Anticompetitivas.
- vi. Conocer, aceptar y someterme a las bases, condiciones y reglas del procedimiento de selección.
- vii. Ser responsable de la veracidad de los documentos e información que presento en el presente procedimiento de selección.
- viii. Comprometerme a mantener la oferta presentada durante el procedimiento de selección y a perfeccionar el contrato, en caso de resultar favorecido con la buena pro.

[CONSIGNAR CIUDAD Y FECHA]

.....  
**Firma, Nombres y Apellidos del postor o  
Representante legal, según corresponda**

#### Importante

*En el caso de consorcios, cada integrante debe presentar esta declaración jurada, salvo que sea presentada por el representante común del consorcio.*

## ANEXO Nº 2

### DECLARACIÓN JURADA DE CUMPLIMIENTO DEL EXPEDIENTE TÉCNICO

Señores

**COMITÉ DE SELECCIÓN**

**LICITACIÓN PÚBLICA Nº02-2021-MPSC-CS**

Presente.-

Es grato dirigirme a usted, para hacer de su conocimiento que luego de haber examinado las bases y demás documentos del procedimiento de la referencia y, conociendo todos los alcances y las condiciones detalladas en dichos documentos, el postor que suscribe ofrece la ejecución de la obra [DESCRIPCIÓN DEL OBJETO DE LA CONVOCATORIA], de conformidad con el respectivo Expediente Técnico y las demás condiciones que se indican en el Capítulo II de la sección específica de las bases y los documentos del procedimiento.

[CONSIGNAR CIUDAD Y FECHA]

.....  
**Firma, Nombres y Apellidos del postor o  
Representante legal o común, según corresponda**

### ANEXO N° 3

#### PROMESA DE CONSORCIO (Sólo para el caso en que un consorcio se presente como postor)

Señores

**COMITÉ DE SELECCIÓN**

**LICITACIÓN PÚBLICA N°02-2021-MPSC-CS**

Presente.-

Los suscritos declaramos expresamente que hemos convenido en forma irrevocable, durante el lapso que dure el procedimiento de selección, para presentar una oferta conjunta a la **LICITACIÓN PÚBLICA N°02-2021-MPSC-CS** [NOMENCLATURA DEL PROCEDIMIENTO], de acuerdo a la(s) obra(s) ofertada(s) en el anexo N° 2.

Asimismo, en caso de obtener la buena pro, nos comprometemos a formalizar el contrato de consorcio, de conformidad con lo establecido por el artículo 140 del Reglamento de la Ley de Contrataciones del Estado, bajo las siguientes condiciones:

a) Integrantes del consorcio

1. [CONSIGNAR NOMBRE, DENOMINACIÓN O RAZÓN SOCIAL DEL CONSORCIADO 1].
2. [CONSIGNAR NOMBRE, DENOMINACIÓN O RAZÓN SOCIAL DEL CONSORCIADO 2].

b) Designamos a [CONSIGNAR NOMBRES Y APELLIDOS DEL REPRESENTANTE COMÚN], identificado con [CONSIGNAR TIPO DE DOCUMENTO DE IDENTIDAD] N° [CONSIGNAR NÚMERO DE DOCUMENTO DE IDENTIDAD], como representante común del consorcio para efectos de participar en todos los actos referidos al procedimiento de selección, suscripción y ejecución del contrato correspondiente con [NOMBRE DE LA ENTIDAD].

Asimismo, declaramos que el representante común del consorcio no se encuentra impedido, inhabilitado ni suspendido para contratar con el Estado.

c) Fijamos nuestro domicilio legal común en [CONSIGNAR DOMICILIO LEGAL COMÚN].

d) Las obligaciones que corresponden a cada uno de los integrantes del consorcio son las siguientes:

1. OBLIGACIONES DE [CONSIGNAR NOMBRE, DENOMINACIÓN O RAZÓN SOCIAL DEL CONSORCIADO 1] [ % ]<sup>1</sup>  
[DESCRIBIR LAS OBLIGACIONES DEL CONSORCIADO 1]
2. OBLIGACIONES DE [CONSIGNAR NOMBRE, DENOMINACIÓN O RAZÓN SOCIAL DEL CONSORCIADO 2] [ % ]<sup>2</sup>  
[DESCRIBIR LAS OBLIGACIONES DEL CONSORCIADO 2]

TOTAL OBLIGACIONES

100%<sup>3</sup>

<sup>1</sup> Consignar únicamente el porcentaje total de las obligaciones, el cual debe ser expresado en número entero, sin decimales.

<sup>2</sup> Consignar únicamente el porcentaje total de las obligaciones, el cual debe ser expresado en número entero, sin decimales.

<sup>3</sup> Este porcentaje corresponde a la sumatoria de los porcentajes de las obligaciones de cada uno de los integrantes del consorcio.

[CONSIGNAR CIUDAD Y FECHA]

.....  
**Consortiado 1**  
**Nombres, apellidos y firma del Consortiado**  
**1 o de su Representante Legal**  
**Tipo y N° de Documento de Identidad**

.....  
**Consortiado 2**  
**Nombres, apellidos y firma del Consortiado**  
**2 o de su Representante Legal**  
**Tipo y N° de Documento de Identidad**

**Importante**

*De conformidad con el artículo 52 del Reglamento, las firmas de los integrantes del consorcio deben ser legalizadas.*

**ANEXO N° 4**  
**PRECIO DE LA OFERTA**

Señores

**COMITÉ DE SELECCIÓN**  
**LICITACIÓN PÚBLICA N°02-2021-MPSC-CS**

Presente.-

Es grato dirigirme a usted, para hacer de su conocimiento que, de acuerdo con las bases, mi oferta es la siguiente:

OBJETO	PRECIO TOTAL

El precio de mi oferta en [CONSIGNAR MONEDA DE LA CONVOCATORIA] incluye todos los tributos que correspondan<sup>1</sup>, seguros, transporte, inspecciones, pruebas y, de ser el caso, los costos laborales conforme a la legislación vigente, así como cualquier otro concepto que pueda tener incidencia sobre el costo de la obra a ejecutar.

Asimismo, adjunto el detalle del sustento de mi oferta según el archivo “Detalle del precio de la oferta” publicado en el SEACE conjuntamente con las bases.

[CONSIGNAR CIUDAD Y FECHA]

.....  
**Firma, Nombres y Apellidos del postor o**  
**Representante legal o común, según corresponda**

**Importante**

- *En caso de divergencia entre el precio total de la oferta consignado en el presente anexo y el detalle del precio de la oferta prevalece este último.*
- *El postor que goce de alguna exoneración legal, debe indicar que su oferta no incluye el tributo materia de la exoneración, debiendo incluir el siguiente texto:*

*“Mi oferta no incluye [CONSIGNAR EL TRIBUTO MATERIA DE LA EXONERACIÓN]”.*

**Nota para la Entidad**

*En caso de contrataciones que conllevan la ejecución de prestaciones accesorias, se muestra lo siguiente:*

- *El postor debe detallar en el precio de su oferta, el monto correspondiente a la prestación principal y las prestaciones accesorias.*

*Si la Entidad ha considerado que es posible la participación de proveedores que gozan del beneficio de la exoneración del IGV prevista en la Ley N° 27037, Ley de Promoción de la Inversión en la Amazonía, de conformidad con la Cuarta Disposición Complementaria Final del Reglamento, se muestra lo siguiente:*

- *La oferta de los postores que presenten la Declaración Jurada de cumplimiento de condiciones para la aplicación de la exoneración del IGV (Anexo N° 07), debe encontrarse dentro de los límites del valor referencial sin IGV.*

<sup>1</sup> Aquellos postores que gocen de alguna exoneración legal, no incluirán en el precio de su oferta los tributos respectivos.

**Nota para la Entidad**

*La entidad debe publicar el archivo editable del "Detalle del precio de la oferta" en el módulo "Bases estándar" de la pestaña "Anexos" del SEACE, a fin de que el postor adjunte el detalle de los precios unitarios y el precio total de su oferta, tal como se muestra de manera referencial para los procedimientos de selección bajo el sistema de contratación a precios unitarios en el siguiente ejemplo:*

**LICITACIÓN PÚBLICA N°02-2021-MPSC-CS**

**DETALLE DEL PRECIO DE LA OFERTA**

N° ITEM	PARTIDA	UNIDAD	METRADO	PU	SUB TOTAL
[N°]	[CONSIGNAR EL DETALLE DE LA PARTIDA SEGÚN EL EXPEDIENTE TÉCNICO DE OBRA]	[UNIDAD]	[METRADO]		

1	Total costo directo (A)	
2	Gastos generales	
2.1	Gastos fijos	
2.2	Gastos variables	
	Total gastos generales (B)	
3	Utilidad (C)	
	SUBTOTAL (A+B+C)	
4	IGV <sup>1</sup>	
5	Monto total de la oferta	

**Importante**

*En caso de contrataciones que conlleven la ejecución de prestaciones accesorias, consignar los campos que correspondan a la prestación principal y a las prestaciones accesorias.*

.....  
**Firma, Nombres y Apellidos del postor o  
Representante legal o común, según corresponda**

<sup>1</sup> Para el cálculo del IGV, aplica el redondeo previsto en la Resolución de Superintendencia SUNAT N° 025-2000/SUNAT o norma que la reemplace. En ese sentido, el porcentaje se calcula considerando dos (2) decimales. Para efectos del redondeo i) Si el primer decimal siguiente es inferior a cinco (5), el valor permanecerá igual, suprimiéndose los decimales posteriores y ii) Si el primer decimal siguiente es igual o superior a cinco (5), el valor será incrementado en un centésimo.



**Nota para la Entidad**

*La entidad debe publicar el archivo editable "Detalle del precio de la oferta" en el módulo "Bases estándar" de la pestaña "Anexos" del SEACE, a fin de que el postor adjunte el desagregado de partidas que sustenta su oferta, tal como se muestra de manera referencial para los procedimientos de selección bajo el sistema de contratación a suma alzada en el siguiente ejemplo:*

**LICITACIÓN PÚBLICA N°02-2021-MPSC-CS**

**DETALLE DEL PRECIO DE LA OFERTA**

N° ITEM	PARTIDA	UNIDAD	METRADO	PU	SUB TOTAL
[N°]	[CONSIGNAR EL DETALLE DE LA PARTIDA SEGÚN EL EXPEDIENTE TÉCNICO DE OBRA]	[UNIDAD]	[METRADO]		

1	Total costo directo (A)	
2	Gastos generales	
2.1	Gastos fijos	
2.2	Gastos variables	
	Total gastos generales (B)	
3	Utilidad (C)	
	SUBTOTAL (A+B+C)	
4	IGV <sup>1</sup>	
5	Monto total de la oferta	

**Importante**

*En caso de contrataciones que conlleven la ejecución de prestaciones accesorias, consignar los campos que correspondan a la prestación principal y a las prestaciones accesorias.*

.....  
**Firma, Nombres y Apellidos del postor o  
Representante legal o común, según corresponda**

<sup>1</sup> Para el cálculo del IGV, aplica el redondeo previsto en la Resolución de Superintendencia SUNAT N° 025-2000/SUNAT o norma que la reemplace. En ese sentido, el porcentaje se calcula considerando dos (2) decimales. Para efectos del redondeo i) Si el primer decimal siguiente es inferior a cinco (5), el valor permanecerá igual, suprimiéndose los decimales posteriores y ii) Si el primer decimal siguiente es igual o superior a cinco (5), el valor será incrementado en un centésimo.

**Nota para la Entidad**

*La entidad debe publicar el archivo editable "Detalle del precio de la oferta" en el módulo "Bases estándar" de la pestaña "Anexos" del SEACE, a fin de que el postor adjunte el detalle de los precios unitarios y desagregado de partidas que sustenta su oferta, tal como se muestra de manera referencial para los procedimientos de selección bajo el **sistema de contratación esquema mixto** en el siguiente ejemplo:*

**LICITACIÓN PÚBLICA N°02-2021-MPSC-CS**

**DETALLE DEL PRECIO DE LA OFERTA**

OFERTA A PRECIOS UNITARIOS DE LOS COMPONENTES SIGUIENTES:

N° ITEM	PARTIDA	UNIDAD	METRADO	PU	SUB TOTAL
[N°]	[CONSIGNAR EL DETALLE DE LA PARTIDA SEGÚN EL EXPEDIENTE TÉCNICO DE OBRA]	[UNIDAD]	[METRADO]		

1	Total costo directo (A)	
2	Gastos generales	
2.1	Gastos fijos	
2.2	Gastos variables	
	Total gastos generales (B)	
3	Utilidad (C)	
	SUBTOTAL (A+B+C)	
4	IGV <sup>1</sup>	
5	Monto del componente a precios unitarios	

OFERTA A SUMA ALZADA DE LOS COMPONENTES SIGUIENTES:

CONCEPTO	PRECIO
Monto del componente a suma alzada	

N° ITEM	PARTIDA	UNIDAD	METRADO	PU	SUB TOTAL
[N°]	[CONSIGNAR EL DETALLE DE LA PARTIDA SEGÚN EL EXPEDIENTE TÉCNICO DE OBRA]	[UNIDAD]	[METRADO]		

<sup>1</sup> Para el cálculo del IGV, aplica el redondeo previsto en la Resolución de Superintendencia SUNAT N° 025-2000/SUNAT o norma que la reemplace. En ese sentido, el porcentaje se calcula considerando dos (2) decimales. Para efectos del redondeo i) Si el primer decimal siguiente es inferior a cinco (5), el valor permanecerá igual, suprimiéndose los decimales posteriores y ii) Si el primer decimal siguiente es igual o superior a cinco (5), el valor será incrementado en un centésimo.

1	Total costo directo (A)	
2	Gastos generales	
2.1	Gastos fijos	
2.2	Gastos variables	
	Total gastos generales (B)	
3	Utilidad (C)	
	SUBTOTAL (A+B+C)	
4	IGV <sup>1</sup>	
5	Monto de la oferta a suma alzada	

Monto total de la oferta	
--------------------------	--

#### Importante

*En caso de contrataciones que conlleven la ejecución de prestaciones accesorias, consignar los campos que correspondan a la prestación principal y a las prestaciones accesorias.*

.....  
**Firma, Nombres y Apellidos del postor o  
Representante legal o común, según corresponda**

<sup>1</sup> Para el cálculo del IGV, aplica el redondeo previsto en la Resolución de Superintendencia SUNAT N° 025-2000/SUNAT o norma que la reemplace. En ese sentido, el porcentaje se calcula considerando dos (2) decimales. Para efectos del redondeo i) Si el primer decimal siguiente es inferior a cinco (5), el valor permanecerá igual, suprimiéndose los decimales posteriores y ii) Si el primer decimal siguiente es igual o superior a cinco (5), el valor será incrementado en un centésimo.

**ANEXO N° 5**  
**EXPERIENCIA DEL POSTOR EN LA ESPECIALIDAD**

Señores

**COMITÉ DE SELECCIÓN**

**LICITACIÓN PÚBLICA N°02-2021-MPSC-CS**

Presente.-

Mediante el presente, el suscrito detalla lo siguiente como EXPERIENCIA EN OBRAS SIMILARES:

Nº	CLIENTE	OBJETO DEL CONTRATO	Nº CONTRATO	FECHA DEL CONTRATO <sup>1</sup>	FECHA DE RECEPCIÓN DE LA OBRA	EXPERIENCIA PROVENIENTE <sup>2</sup> DE:	MONEDA	IMPORTE <sup>3</sup>	TIPO DE CAMBIO VENTA <sup>4</sup>	MONTO FACTURADO ACUMULADO <sup>5</sup>
1										
2										
3										
4										
5										
<b>TOTAL</b>										

[CONSIGNAR CIUDAD Y FECHA]

.....  
**Firma, Nombres y Apellidos del postor o**  
**Representante legal o común, según corresponda**

<sup>1</sup> Se refiere a la fecha de suscripción del contrato.

<sup>2</sup> Si el titular de la experiencia no es el postor, consignar si dicha experiencia corresponde a la matriz en caso que el postor sea sucursal, o fue transmitida por reorganización societaria, debiendo acompañar la documentación sustentatoria correspondiente. Al respecto, según la Opinión N° 216-2017/DTN "Considerando que la sociedad matriz y la sucursal constituyen la misma persona jurídica, la sucursal puede acreditar como suya la experiencia de su matriz". Del mismo modo, según lo previsto en la Opinión N° 010-2013/DTN, "... en una operación de reorganización societaria que comprende tanto una fusión como una escisión, la sociedad resultante podrá acreditar como suya la experiencia de la sociedad incorporada o absorbida, que se extingue producto de la fusión; asimismo, si en virtud de la escisión se transfiere un bloque patrimonial consistente en una línea de negocio completa, la sociedad resultante podrá acreditar como suya la experiencia de la sociedad escindida, correspondiente a la línea de negocio transmitida. De esta manera, la sociedad resultante podrá emplear la experiencia transmitida, como consecuencia de la reorganización societaria antes descrita, en los futuros procesos de selección en los que participe".

<sup>3</sup> Se refiere al monto del contrato ejecutado incluido adicionales y reducciones, de ser el caso.

<sup>4</sup> El tipo de cambio venta debe corresponder al publicado por la SBS correspondiente a la fecha de suscripción del contrato.

<sup>5</sup> Consignar en la moneda establecida para el valor referencial.

## ANEXO N° 6

### DECLARACIÓN JURADA (NUMERAL 49.4 DEL ARTÍCULO 49 DEL REGLAMENTO)

Señores

**COMITÉ DE SELECCIÓN**

**LICITACIÓN PÚBLICA N°02-2021-MPSC-CS**

Presente.-

Mediante el presente el suscrito, postor y/o Representante Legal de [CONSIGNAR EN CASO DE SER PERSONA JURÍDICA], declaro que la experiencia que acredito de la empresa [CONSIGNAR LA DENOMINACIÓN DE LA PERSONA JURÍDICA] absorbida como consecuencia de una reorganización societaria, no se encuentra en el supuesto establecido en el numeral 49.4 del artículo 49 del Reglamento.

[CONSIGNAR CIUDAD Y FECHA]

.....  
**Firma, Nombres y Apellidos del postor o  
Representante legal, según corresponda**

#### **Importante**

*A efectos de cautelar la veracidad de esta declaración, el postor puede verificar la información de la Relación de Proveedores Sancionados por el Tribunal de Contrataciones del Estado con Sanción Vigente en <http://portal.osce.gob.pe/rnp/content/relación-de-proveedores-sancionados>.*

*También le asiste dicha facultad al órgano encargado de las contrataciones o al órgano de la Entidad al que se le haya asignado la función de verificación de la oferta presentada por el postor ganador de la buena pro.*

**Nota para la Entidad**

*Si la Entidad ha considerado que es posible la participación de proveedores que gozan del beneficio de la exoneración del IGV prevista en la Ley N° 27037, Ley de Promoción de la Inversión en la Amazonía, de conformidad con la Cuarta Disposición Complementaria Final del Reglamento, se muestra el presente anexo. Asimismo, en caso que no resulte aplicable, se visualiza una referencia cruzada **"No aplica para el presente procedimiento"***

**ANEXO N° 07**

**DECLARACIÓN JURADA DE CUMPLIMIENTO DE CONDICIONES PARA  
LA APLICACIÓN DE LA EXONERACIÓN DEL IGV**

Señores  
**COMITÉ DE SELECCIÓN**  
**LICITACIÓN PÚBLICA N°02-2021-MPSC-CS**  
Presente.-

Mediante el presente el suscrito, postor y/o Representante Legal de [CONSIGNAR EN CASO DE SER PERSONA JURÍDICA], declaro bajo juramento que gozo del beneficio de la exoneración del IGV previsto en la Ley N° 27037, Ley de Promoción de la Inversión en la Amazonía, dado que cumplo con las condiciones siguientes:

- 1.- Que el domicilio fiscal de la empresa<sup>20</sup> se encuentra ubicada en la Amazonía y coincide con el lugar establecido como sede central (donde tiene su administración y lleva su contabilidad);
- 2.- Que la empresa se encuentra inscrita en las Oficinas Registrales de la Amazonía (exigible en caso de personas jurídicas);
- 3.- Que, al menos el setenta por ciento (70%) de los activos fijos de la empresa se encuentran en la Amazonía;  
y
- 4.- Que la empresa no ejecuta obras fuera de la Amazonía.

[CONSIGNAR CIUDAD Y FECHA]

.....  
**Firma, Nombres y Apellidos del postor o  
Representante legal, según corresponda**

**Importante**

*Cuando se trate de consorcios, esta declaración jurada será presentada por cada uno de los integrantes del consorcio, salvo que se trate de consorcios con contabilidad independiente, en cuyo caso debe ser suscrita por el representante común, debiendo indicar su condición de consorcio con contabilidad independiente y el número de RUC del consorcio.*

<sup>20</sup> En el artículo 1 del "Reglamento de las Disposiciones Tributarias contenidas en la Ley de Promoción de la Inversión en la Amazonía" se define como "empresa" a las "Personas naturales, sociedades conyugales, sucesiones indivisas y personas consideradas jurídicas por la Ley del Impuesto a la Renta, generadoras de rentas de tercera categoría, ubicadas en la Amazonía. Las sociedades conyugales son aquellas que ejerzan la opción prevista en el Artículo 16 de la Ley del Impuesto a la Renta."

**Nota para la Entidad**

*Este anexo aplica en el caso de procedimientos por relación de ítems cuando la obra se ejecute fuera de la provincia de Lima y Callao y el monto del valor referencial de algún ítem no supere los novecientos mil Soles (S/ 900,000.00).*

**ANEXO N° 08**

**SOLICITUD DE BONIFICACIÓN DEL DIEZ POR CIENTO (10%) POR OBRAS EJECUTADAS FUERA DE LA PROVINCIA DE LIMA Y CALLAO**

Señores

**COMITÉ DE SELECCIÓN**

**LICITACIÓN PÚBLICA N°02-2021-MPSC-CS**

Presente.-

Mediante el presente el suscrito, postor y/o Representante Legal de [CONSIGNAR EN CASO DE SER PERSONA JURÍDICA], solicito la asignación de la bonificación del diez por ciento (10%) sobre el puntaje total debido a que el domicilio de mi representada se encuentra ubicado en la provincia o provincia colindante donde se ejecuta la obra.

[CONSIGNAR CIUDAD Y FECHA]

No aplica para el presente  
procedimiento

.....  
**Firma, Nombres y Apellidos del postor o  
Representante legal, según corresponda**

**Importante**

- *Para asignar la bonificación, el comité de selección, verifica el domicilio consignado por el postor en el Registro Nacional de Proveedores (RNP).*
- *Para que el postor pueda acceder a la bonificación, debe cumplir con las condiciones establecidas en el literal f) del artículo 50 del Reglamento.*

**Importante**

*Cuando se trate de consorcios, la declaración jurada es la siguiente:*

**ANEXO N° 08**

**SOLICITUD DE BONIFICACIÓN DEL DIEZ POR CIENTO (10%) POR OBRAS EJECUTADAS FUERA DE LA PROVINCIA DE LIMA Y CALLAO**

Señores

**COMITÉ DE SELECCIÓN**

**LICITACIÓN PÚBLICA N°02-2021-MPSC-CS**

Presente.-

Mediante el presente el que se suscribe, [CONSIGNAR NOMBRES Y APELLIDOS DEL QUE SUSCRIBE], representante común del consorcio [CONSIGNAR EL NOMBRE DEL CONSORCIO], solicito la asignación de la bonificación del diez por ciento (10%) sobre el monto total debido a que los domicilios de todos los integrantes del consorcio se encuentran ubicados en la provincia o provincias colindantes donde se ejecuta la obra.

[CONSIGNAR CIUDAD Y FECHA]

.....  
**Firma, Nombres y Apellidos del representante  
común del consorcio**

**Importante**

- *Para asignar la bonificación, el comité de selección, verifica el domicilio consignado de los integrantes del consorcio, en el Registro Nacional de Proveedores (RNP).*
- *Para que un consorcio pueda acceder a la bonificación, cada uno de sus integrantes debe cumplir con las condiciones establecidas en el literal f) del artículo 50 del Reglamento.*



## ANEXO N° 09

### AUTORIZACIÓN DE NOTIFICACIÓN ELECTRÓNICA

Señores

**COMITÉ DE SELECCIÓN**

**LICITACIÓN PÚBLICA N°02-2021-MPSC-CS**

Presente.-

El que se suscribe, [CONSIGNAR NOMBRE Y/O REPRESENTANTE LEGAL], postor y/o Representante Legal de [CONSIGNAR EN CASO DE SER PERSONA JURÍDICA], identificado con [CONSIGNAR TIPO DE DOCUMENTO DE IDENTIDAD] N° [CONSIGNAR NÚMERO DE DOCUMENTO DE IDENTIDAD], **AUTORIZO QUE SE NOTIFIQUEN POR CORREO ELECTRÓNICO las siguientes actuaciones:**

1. Solicitud de subsanación de los requisitos para perfeccionar el contrato.
2. Solicitud al postor que ocupó el segundo lugar en el orden de prelación para presentar los documentos para perfeccionar el contrato.
3. Respuesta a la solicitud de acceso al expediente de contratación.

Para ello, señalo expresamente que la dirección de correo electrónico a ser empleada para la notificación electrónica es [CONSIGNAR CORREO ELECTRÓNICO].

Asimismo, me comprometo a remitir la confirmación de recepción, en el plazo máximo de dos (2) días hábiles contados desde el día siguiente de efectuado el acto de notificación vía correo electrónico.

[CONSIGNAR CIUDAD Y FECHA]

.....  
**Firma, Nombres y Apellidos del postor o  
Representante legal o común, según corresponda**

#### **Importante**

*La notificación dirigida a la dirección de correo electrónico consignada se entenderá válidamente efectuada cuando la Entidad reciba acuse de recepción.*