

BASES ESTÁNDAR DE ADJUDICACIÓN SIMPLIFICADA PARA LA CONTRATACIÓN DEL SERVICIO DE CONSULTORÍA EN GENERAL

Aprobado mediante Directiva N° 001-2019-OSCE/CD



**SUB DIRECCIÓN DE NORMATIVIDAD – DIRECCIÓN TÉCNICO NORMATIVA
ORGANISMO SUPERVISOR DE LAS CONTRATACIONES DEL ESTADO - OSCE**

SIMBOLOGÍA UTILIZADA:

N°	Símbolo	Descripción
1	[ABC] / [.....]	La información solicitada dentro de los corchetes sombreados debe ser completada por la Entidad durante la elaboración de las bases.
2	[ABC] / [.....]	Es una indicación, o información que deberá ser completada por la Entidad con posterioridad al otorgamiento de la buena pro para el caso específico de la elaboración de la PROFORMA DEL CONTRATO; o por los proveedores, en el caso de los ANEXOS de la oferta.
3	<div>Importante</div> <ul style="list-style-type: none"> • Abc 	Se refiere a consideraciones importantes a tener en cuenta por el órgano encargado de las contrataciones o el comité de selección, según corresponda y por los proveedores.
4	<div>Advertencia</div> <ul style="list-style-type: none"> • Abc 	Se refiere a advertencias a tener en cuenta por el órgano encargado de las contrataciones o comité de selección, según corresponda y por los proveedores.
5	<div>Importante para la Entidad</div> <ul style="list-style-type: none"> • Xyz 	Se refiere a consideraciones importantes a tener en cuenta por el órgano encargado de las contrataciones o el comité de selección, según corresponda y deben ser eliminadas una vez culminada la elaboración de las bases.

CARACTERÍSTICAS DEL DOCUMENTO:

Las bases estándar deben ser elaboradas en formato WORD, y deben tener las siguientes características:

N°	Características	Parámetros
1	Márgenes	Superior : 2.5 cm Inferior: 2.5 cm Izquierda: 2.5 cm Derecha: 2.5 cm
2	Fuente	Arial
3	Estilo de Fuente	Normal: Para el contenido en general Cursiva: Para el encabezado y pie de página Para las Consideraciones importantes (Ítem 3 del cuadro anterior)
4	Color de Fuente	Automático: Para el contenido en general Azul : Para las Consideraciones importantes (Ítem 3 del cuadro anterior)
5	Tamaño de Letra	16 : Para las dos primeras hojas de las Secciones General y Específica 11 : Para el nombre de los Capítulos. 10 : Para el cuerpo del documento en general 9 : Para el encabezado y pie de página Para el contenido de los cuadros, pudiendo variar, según la necesidad 8 : Para las Notas al pie
6	Alineación	Justificada: Para el contenido en general y notas al pie. Centrada : Para la primera página, los títulos de las Secciones y nombres de los Capítulos)
7	Interlineado	Sencillo
8	Espaciado	Anterior : 0 Posterior : 0
9	Subrayado	Para los nombres de las Secciones y para resaltar o hacer hincapié en algún concepto

INSTRUCCIONES DE USO:

- Una vez registrada la información solicitada dentro de los corchetes sombreados en gris, el texto deberá quedar en letra tamaño 10, con estilo normal, sin formato de negrita y sin sombrear.
- La nota **IMPORTANTE** no puede ser modificada ni eliminada en la Sección General. En el caso de la Sección Específica debe seguirse la instrucción que se indica en dicha nota.

Elaboradas en enero de 2019
Modificadas en marzo, junio y diciembre de 2019, julio 2020, julio y diciembre 2021



CALIDAD DE
Vida

**BASES ESTÁNDAR DE ADJUDICACIÓN SIMPLIFICADA
PARA LA CONTRATACIÓN DEL SERVICIO DE
CONSULTORÍA EN GENERAL¹**

**ADJUDICACIÓN SIMPLIFICADA
N° 07-2022-GRP/SERVICIO DE CONSULTORÍA-1
PRIMERA CONVOCATORIA**

**CONTRATACIÓN DEL SERVICIO DE CONSULTORÍA
PARA LA ELABORACIÓN DE ESTUDIO DE PRE INVERSIÓN:
"CREACIÓN DE LA DEFENSA RIBEREÑA EN LA AVENIDA
08 DE MAYO EN EL CENTRO POBLADO DE ANASQUIZQUE
- DISTRITO DE YANACANCHA - PROVINCIA DE PASCO -
DEPARTAMENTO DE PASCO"**

PASCO - 2022

¹ Estas Bases se utilizarán para la contratación del servicio de consultoría en general. Para tal efecto, se deberá tener en cuenta la siguiente definición:

Consultoría en general: Servicios profesionales altamente calificados.

DEBER DE COLABORACIÓN

La Entidad y todo proveedor que se someta a las presentes Bases, sea como participante, postor y/o contratista, deben conducir su actuación conforme a los principios previstos en la Ley de Contrataciones del Estado.

En este contexto, se encuentran obligados a prestar su colaboración al OSCE y a la Secretaría Técnica de la Comisión de Defensa de la Libre Competencia del INDECOPI, en todo momento según corresponda a sus competencias, a fin de comunicar presuntos casos de fraude, colusión y corrupción por parte de los funcionarios y servidores de la Entidad, así como los proveedores y demás actores que participan en el proceso de contratación.

De igual forma, deben poner en conocimiento del OSCE y a la Secretaría Técnica de la Comisión de Defensa de la Libre Competencia del INDECOPI los indicios de conductas anticompetitivas que se presenten durante el proceso de contratación, en los términos del Decreto Legislativo N° 1034, "Ley de Represión de Conductas Anticompetitivas", o norma que la sustituya, así como las demás normas de la materia.

La Entidad y todo proveedor que se someta a las presentes Bases, sea como participante, postor y/o contratista del proceso de contratación deben permitir al OSCE o a la Secretaría Técnica de la Comisión de Defensa de la Libre Competencia del INDECOPI el acceso a la información referida a las contrataciones del Estado que sea requerida, prestar testimonio o absolución de posiciones que se requieran, entre otras formas de colaboración.

SECCIÓN GENERAL

DISPOSICIONES COMUNES DEL PROCEDIMIENTO DE SELECCIÓN

(ESTA SECCIÓN NO DEBE SER MODIFICADA EN NINGÚN EXTREMO, BAJO SANCIÓN DE NULIDAD)

CAPÍTULO I ETAPAS DEL PROCEDIMIENTO DE SELECCIÓN

1.1. REFERENCIAS

Cuando en el presente documento se mencione la palabra Ley, se entiende que se está haciendo referencia a la Ley N° 30225, Ley de Contrataciones del Estado, y cuando se mencione la palabra Reglamento, se entiende que se está haciendo referencia al Reglamento de la Ley de Contrataciones del Estado aprobado por Decreto Supremo N° 344-2018-EF.

Las referidas normas incluyen sus respectivas modificaciones, de ser el caso.

1.2. CONVOCATORIA

Se realiza a través de su publicación en el SEACE de conformidad con lo señalado en el artículo 54 del Reglamento, en la fecha señalada en el calendario del procedimiento de selección, debiendo adjuntar las bases y resumen ejecutivo.

1.3. REGISTRO DE PARTICIPANTES

El registro de participantes se realiza conforme al artículo 55 del Reglamento. En el caso de un consorcio, basta que se registre uno (1) de sus integrantes.

Importante

- Para registrarse como participante en un procedimiento de selección convocado por las Entidades del Estado Peruano, es necesario que los proveedores cuenten con inscripción vigente y estar habilitados ante el Registro Nacional de Proveedores (RNP) que administra el Organismo Supervisor de las Contrataciones del Estado (OSCE). Para obtener mayor información, se puede ingresar a la siguiente dirección electrónica: www.rnp.gob.pe.
- Los proveedores que deseen registrar su participación deben ingresar al SEACE utilizando su Certificado SEACE (usuario y contraseña). Asimismo, deben observar las instrucciones señaladas en el documento de orientación "Guía para el registro de participantes electrónico" publicado en <https://www2.seace.gob.pe/>.
- En caso los proveedores no cuenten con inscripción vigente en el RNP y/o se encuentren inhabilitados o suspendidos para ser participantes, postores y/o contratistas, el SEACE restringirá su registro, quedando a potestad de estos intentar nuevamente registrar su participación en el procedimiento de selección en cualquier otro momento, dentro del plazo establecido para dicha etapa, siempre que haya obtenido la vigencia de su inscripción o quedado sin efecto la sanción que le impuso el Tribunal de Contrataciones del Estado.

1.4. FORMULACIÓN DE CONSULTAS Y OBSERVACIONES A LAS BASES

1.5. ES

La formulación de consultas y observaciones a las bases se efectúa de conformidad con lo establecido en los numerales 72.1 y 72.2 del artículo 72 del Reglamento, así como el literal a) del artículo 89 del Reglamento.

1.6. ABSOLUCIÓN DE CONSULTAS, OBSERVACIONES E INTEGRACIÓN DE BASES

La absolución de consultas, observaciones e integración de las bases se realizan conforme a las disposiciones previstas en el numeral 72.4 del artículo 72 y el literal a) del artículo 89 del Reglamento.

Importante

- No se absolverán consultas y observaciones a las bases que se presenten en forma física.
- Cuando exista divergencia entre lo indicado en el pliego de absolución de consultas y observaciones y la integración de bases, prevalece lo absuelto en el referido pliego; sin perjuicio, del deslinde de responsabilidades correspondiente.

1.7. FORMA DE PRESENTACIÓN DE OFERTAS

Las ofertas se presentan conforme lo establecido en el artículo 59 y en el artículo 90 del Reglamento.

Las declaraciones juradas, formatos o formularios previstos en las bases que conforman la oferta deben estar debidamente firmados por el postor (firma manuscrita o digital, según la Ley N° 27269, Ley de Firmas y Certificados Digitales²). Los demás documentos deben ser visados por el postor. En el caso de persona jurídica, por su representante legal, apoderado o mandatario designado para dicho fin y, en el caso de persona natural, por este o su apoderado. No se acepta el pegado de la imagen de una firma o visto. Las ofertas se presentan foliadas.

Importante

- Los formularios electrónicos que se encuentran en el SEACE y que los proveedores deben llenar para presentar sus ofertas, tienen carácter de declaración jurada.
- En caso la información contenida en los documentos escaneados que conforman la oferta no coincida con lo declarado a través del SEACE, prevalece la información declarada en los documentos escaneados.
- No se tomarán en cuenta las ofertas que se presenten en físico a la Entidad.

1.8. PRESENTACIÓN Y APERTURA DE OFERTAS

El participante presentará su oferta de manera electrónica a través del SEACE, desde las 00:01 horas hasta las 23:59 horas del día establecido para el efecto en el cronograma del procedimiento; adjuntando el archivo digitalizado que contenga los documentos que conforman la oferta de acuerdo a lo requerido en las bases.

El participante debe verificar antes de su envío, bajo su responsabilidad, que el archivo pueda ser descargado y su contenido sea legible.

Importante

Los integrantes de un consorcio no pueden presentar ofertas individuales ni conformar más de un consorcio en un procedimiento de selección, o en un determinado ítem cuando se trate de procedimientos de selección según relación de ítems.

En la apertura electrónica de la oferta técnica, el órgano encargado de las contrataciones o el comité de selección, según corresponda, verifica la presentación de lo exigido en la sección específica de las bases de conformidad con el numeral 81.2 del artículo 81 del Reglamento y determina si las ofertas responden a las características y/o requisitos y condiciones de los Términos de Referencia, detallados en la sección específica de las bases. De no cumplir con lo requerido, la oferta se considera no admitida.

² Para mayor información sobre la normativa de firmas y certificados digitales ingresar a: <https://www.indecopi.gob.pe/web/firmas-digitales/firmar-y-certificados-digitales>

1.9. CALIFICACIÓN Y EVALUACIÓN DE LAS OFERTAS

La calificación y evaluación de los postores se realiza conforme los requisitos de calificación y factores de evaluación que se indican en la sección específica de las bases.

La evaluación técnica y económica se realiza sobre la base de:

Oferta técnica : 100 puntos
Oferta económica : 100 puntos

1.9.1 CALIFICACIÓN DE LAS OFERTAS TÉCNICAS

La calificación de las ofertas técnicas se realiza conforme a lo establecido en el numeral 82.1 del artículo 82 del Reglamento.

1.9.2 EVALUACIÓN DE LAS OFERTAS TÉCNICAS

La evaluación de las ofertas técnicas se realiza conforme a lo establecido en los numerales 82.2 y 82.3 del artículo 82 del Reglamento.

1.9.3 APERTURA Y EVALUACIÓN DE OFERTAS ECONÓMICAS

El órgano encargado de las contrataciones o el comité de selección, según corresponda, evalúa las ofertas económicas y determina el puntaje total de las ofertas de conformidad con el artículo 83 del Reglamento así como los coeficientes de ponderación previstos en la sección específica de las bases.

Importante

En el caso de contratación de consultorías que se presten fuera de la provincia de Lima y Callao, cuyo valor estimado no supere los doscientos mil Soles (S/ 200,000.00), a solicitud del postor se asigna una bonificación equivalente al diez por ciento (10%) sobre el puntaje total obtenido por los postores con domicilio en la provincia donde prestará el servicio, o en las provincias colindantes, sean o no pertenecientes al mismo departamento o región. El domicilio es el consignado en la constancia de inscripción ante el RNP³. Lo mismo aplica en el caso de procedimientos de selección por relación de ítems, cuando algún ítem no supera el monto señalado anteriormente.

1.10. SUBSANACIÓN DE LAS OFERTAS

La subsanación de las ofertas se sujeta a lo establecido en el artículo 60 del Reglamento. El plazo que se otorgue para la subsanación no puede ser inferior a un (1) día hábil.

La solicitud de subsanación se realiza de manera electrónica a través del SEACE y será remitida al correo electrónico consignado por el postor al momento de realizar su inscripción en el RNP, siendo su responsabilidad el permanente seguimiento de las notificaciones a dicho correo. La notificación de la solicitud se entiende efectuada el día de su envío al correo electrónico.

La presentación de las subsanaciones se realiza a través del SEACE. No se tomará en cuenta la subsanación que se presente en físico a la Entidad.

1.11. OTORGAMIENTO DE LA BUENA PRO

³ La constancia de inscripción electrónica se visualizará en el portal web del Registro Nacional de Proveedores: www.rnp.gob.pe

La buena pro se otorga luego de la evaluación correspondiente según lo indicado en el numeral 1.8.3 de la presente sección.

Previo al otorgamiento de la buena pro, el órgano encargado de las contrataciones o el comité de selección, según corresponda, aplica lo dispuesto en los numerales 68.1, 68.2, 68.3 y 68.6 del artículo 68 del Reglamento, de ser el caso.

En el supuesto que dos (2) o más ofertas empaten, el otorgamiento de la buena pro se efectúa observando estrictamente el orden señalado en el numeral 91.2 del artículo 91 del Reglamento.

El desempate mediante sorteo se realiza de manera electrónica a través del SEACE.

Definida la oferta ganadora, el órgano encargado de las contrataciones o el comité de selección, según corresponda, otorga la buena pro, mediante su publicación en el SEACE, incluyendo el cuadro comparativo y las actas debidamente motivadas de los resultados de la admisión, no admisión, calificación, descalificación, evaluación y el otorgamiento de la buena pro.

1.12. CONSENTIMIENTO DE LA BUENA PRO

Cuando se hayan presentado dos (2) o más ofertas, el consentimiento de la buena pro se produce a los cinco (5) días hábiles siguientes de la notificación de su otorgamiento, sin que los postores hayan ejercido el derecho de interponer el recurso de apelación.

En caso que se haya presentado una sola oferta, el consentimiento de la buena pro se produce el mismo día de la notificación de su otorgamiento.

El consentimiento del otorgamiento de la buena pro se publica en el SEACE al día hábil siguiente de producido.

Importante

Una vez consentido el otorgamiento de la buena pro, el órgano encargado de las contrataciones o el órgano de la Entidad al que se haya asignado tal función realiza la verificación de la oferta presentada por el postor ganador de la buena pro conforme lo establecido en el numeral 64.6 del artículo 64 del Reglamento.

CAPÍTULO II SOLUCIÓN DE CONTROVERSIAS DURANTE EL PROCEDIMIENTO DE SELECCIÓN

2.1. RECURSO DE APELACIÓN

A través del recurso de apelación se pueden impugnar los actos dictados durante el desarrollo del procedimiento de selección hasta antes del perfeccionamiento del contrato.

El recurso de apelación se presenta ante la Entidad convocante, y es conocido y resuelto por su Titular, cuando el valor estimado sea igual o menor a cincuenta (50) UIT. Cuando el valor estimado sea mayor a dicho monto, el recurso de apelación se presenta ante y es resuelto por el Tribunal de Contrataciones del Estado.

En los procedimientos de selección según relación de ítems, el valor estimado total del procedimiento determina ante quién se presenta el recurso de apelación.

Los actos que declaren la nulidad de oficio, la cancelación del procedimiento de selección y otros actos emitidos por el Titular de la Entidad que afecten la continuidad de este, se impugnan ante el Tribunal de Contrataciones del Estado.

Importante

- *Una vez otorgada la buena pro, el órgano encargado de las contrataciones o el comité de selección, según corresponda, está en la obligación de permitir el acceso de los participantes y postores al expediente de contratación, salvo la información calificada como secreta, confidencial o reservada por la normativa de la materia, a más tardar dentro del día siguiente de haberse solicitado por escrito.*
- *A efectos de recoger la información de su interés, los postores pueden valerse de distintos medios, tales como: (i) la lectura y/o toma de apuntes, (ii) la captura y almacenamiento de imágenes, e incluso (iii) pueden solicitar copia de la documentación obrante en el expediente, siendo que, en este último caso, la Entidad deberá entregar dicha documentación en el menor tiempo posible, previo pago por tal concepto.*
- *El recurso de apelación se presenta ante la Mesa de Partes del Tribunal o ante las oficinas desconcentradas del OSCE o en la Unidad de Trámite Documentario de la Entidad, según corresponda.*

2.2. PLAZOS DE INTERPOSICIÓN DEL RECURSO DE APELACIÓN

La apelación contra el otorgamiento de la buena pro o contra los actos dictados con anterioridad a ella se interpone dentro de los cinco (5) días hábiles siguientes de haberse notificado el otorgamiento de la buena pro.

La apelación contra los actos dictados con posterioridad al otorgamiento de la buena pro, contra la declaración de nulidad, cancelación y declaratoria de desierto del procedimiento, se interpone dentro de los cinco (5) días hábiles siguientes de haberse tomado conocimiento del acto que se desea impugnar.

CAPÍTULO III DEL CONTRATO

3.1. PERFECCIONAMIENTO DEL CONTRATO

Los plazos y el procedimiento para perfeccionar el contrato se realiza conforme a lo indicado en el artículo 141 del Reglamento.

Para perfeccionar el contrato, el postor ganador de la buena pro debe presentar los documentos señalados en el artículo 139 del Reglamento y los previstos en la sección específica de las bases.

3.2. GARANTÍAS

Las garantías que deben otorgar los postores y/o contratistas, según corresponda, son las de fiel cumplimiento del contrato y por los adelantos.

3.2.1. GARANTÍA DE FIEL CUMPLIMIENTO

Como requisito indispensable para perfeccionar el contrato, el postor ganador debe entregar a la Entidad la garantía de fiel cumplimiento del mismo por una suma equivalente al diez por ciento (10%) del monto del contrato original. Esta se mantiene vigente hasta la conformidad de la recepción de la prestación a cargo del contratista.

3.2.2. GARANTÍA DE FIEL CUMPLIMIENTO POR PRESTACIONES ACCESORIAS

En las contrataciones que conllevan la ejecución de prestaciones accesorias, tales como mantenimiento, reparación o actividades afines, se otorga una garantía adicional por una suma equivalente al diez por ciento (10%) del monto del contrato de la prestación accesorio, la misma que debe ser renovada periódicamente hasta el cumplimiento total de las obligaciones garantizadas.

Importante

- En los contratos cuyos montos sean iguales o menores a doscientos mil Soles (S/ 200,000.00), no corresponde presentar garantía de fiel cumplimiento de contrato ni garantía de fiel cumplimiento por prestaciones accesorias. Dicha excepción también aplica a los contratos derivados de procedimientos de selección por relación de ítems, cuando el monto del ítem adjudicado o la sumatoria de los montos de los ítems adjudicados no superen el monto señalado anteriormente, conforme a lo dispuesto en el literal a) del artículo 152 del Reglamento.
- En los contratos de consultoría en general que celebren las Entidades con las micro y pequeñas empresas, estas últimas pueden otorgar como garantía de fiel cumplimiento el diez por ciento (10%) del monto del contrato, porcentaje que es retenido por la Entidad durante la primera mitad del número total de pagos a realizarse, de forma prorrateada en cada pago, con cargo a ser devuelto a la finalización del mismo, conforme lo establecen los numerales 149.4 y 149.5 del artículo 149 del Reglamento y el numeral 151.2 del artículo 151 del Reglamento.

3.2.3. GARANTÍA POR ADELANTO

En caso se haya previsto en la sección específica de las bases la entrega de adelantos, el contratista debe presentar una garantía emitida por idéntico monto conforme a lo estipulado en el artículo 153 del Reglamento.

3.3. REQUISITOS DE LAS GARANTÍAS

Las garantías que se presenten deben ser incondicionales, solidarias, irrevocables y de realización automática en el país, al solo requerimiento de la Entidad. Asimismo, deben ser emitidas por empresas que se encuentren bajo la supervisión directa de la Superintendencia de Banca, Seguros y Administradoras Privadas de Fondos de Pensiones y que cuenten con clasificación de riesgo B o superior. Asimismo, deben estar autorizadas para emitir garantías; o estar consideradas en la última lista de bancos extranjeros de primera categoría que periódicamente publica el Banco Central de Reserva del Perú.

Importante

Corresponde a la Entidad verificar que las garantías presentadas por el postor ganador de la buena pro y/o contratista cumplan con los requisitos y condiciones necesarios para su aceptación y eventual ejecución, sin perjuicio de la determinación de las responsabilidades funcionales que correspondan.

Advertencia

Los funcionarios de las Entidades no deben aceptar garantías emitidas bajo condiciones distintas a las establecidas en el presente numeral, debiendo tener en cuenta lo siguiente:

1. La clasificadora de riesgo que asigna la clasificación a la empresa que emite la garantía debe encontrarse listada en el portal web de la SBS (<http://www.sbs.gob.pe/sistema-financiero/clasificadoras-de-riesgo>).

2. Se debe identificar en la página web de la clasificadora de riesgo respectiva, cuál es la clasificación vigente de la empresa que emite la garantía, considerando la vigencia a la fecha de emisión de la garantía.

3. Para fines de lo establecido en el artículo 148 del Reglamento, la clasificación de riesgo B, incluye las clasificaciones B+ y B.

4. Si la empresa que otorga la garantía cuenta con más de una clasificación de riesgo emitida por distintas empresas listadas en el portal web de la SBS, bastará que en una de ellas cumpla con la clasificación mínima establecida en el Reglamento.

En caso exista alguna duda sobre la clasificación de riesgo asignada a la empresa emisora de la garantía, se deberá consultar a la clasificadora de riesgos respectiva.

De otro lado, además de cumplir con el requisito referido a la clasificación de riesgo, a efectos de verificar si la empresa emisora se encuentra autorizada por la SBS para emitir garantías, debe revisarse el portal web de dicha Entidad (<http://www.sbs.gob.pe/sistema-financiero/relacion-de-empresas-que-se-encuentran-autorizadas-a-emitir-cartas-fianza>).

Los funcionarios competentes deben verificar la autenticidad de la garantía a través de los mecanismos establecidos (consulta web, teléfono u otros) por la empresa emisora.

3.4. EJECUCIÓN DE GARANTÍAS

La Entidad puede solicitar la ejecución de las garantías conforme a los supuestos contemplados en el artículo 155 del Reglamento.

3.5. ADELANTOS

La Entidad puede entregar adelantos directos al contratista, los que en ningún caso exceden en conjunto del treinta por ciento (30%) del monto del contrato original, siempre que ello haya sido previsto en la sección específica de las bases.

3.6. PENALIDADES

3.6.1. PENALIDAD POR MORA EN LA EJECUCIÓN DE LA PRESTACIÓN

En caso de retraso injustificado del contratista en la ejecución de las prestaciones objeto del contrato, la Entidad le aplica automáticamente una penalidad por mora por cada día de atraso, de conformidad con el artículo 162 del Reglamento.

3.6.2. OTRAS PENALIDADES

La Entidad puede establecer penalidades distintas a la mencionada en el numeral precedente, según lo previsto en el artículo 163 del Reglamento y lo indicado en la sección específica de las bases.

Estos dos tipos de penalidades se calculan en forma independiente y pueden alcanzar cada una un monto máximo equivalente al diez por ciento (10%) del monto del contrato vigente, o de ser el caso, del ítem que debió ejecutarse.

3.7. INCUMPLIMIENTO DEL CONTRATO

Las causales para la resolución del contrato, serán aplicadas de conformidad con el artículo 36 de la Ley y 164 del Reglamento.

3.8. PAGOS

El pago se realiza después de ejecutada la respectiva prestación, pudiendo contemplarse pagos a cuenta, según la forma establecida en la sección específica de las bases o en el contrato.

La Entidad paga las contraprestaciones pactadas a favor del contratista dentro de los diez (10) días calendario siguientes de otorgada la conformidad de los servicios, siempre que se verifiquen las condiciones establecidas en el contrato para ello, bajo responsabilidad del funcionario competente.

La conformidad se emite en un plazo máximo de quince (15) días, bajo responsabilidad del funcionario que debe emitir la conformidad.

En el caso que se haya suscrito contrato con un consorcio, el pago se realizará de acuerdo a lo que se indique en el contrato de consorcio.

Advertencia

En caso de retraso en los pagos a cuenta o pago final por parte de la Entidad, salvo que se deba a caso fortuito o fuerza mayor, esta reconoce al contratista los intereses legales correspondientes, de conformidad con el artículo 39 de la Ley y 171 del Reglamento, debiendo repetir contra los responsables de la demora injustificada.

3.9. DISPOSICIONES FINALES

Todos los demás aspectos del presente procedimiento no contemplados en las bases se regirán supletoriamente por la Ley y su Reglamento, así como por las disposiciones legales vigentes.

SECCIÓN ESPECÍFICA

CONDICIONES ESPECIALES DEL PROCEDIMIENTO DE SELECCIÓN

(EN ESTA SECCIÓN LA ENTIDAD DEBERÁ COMPLETAR LA INFORMACIÓN EXIGIDA, DE ACUERDO A LAS INSTRUCCIONES INDICADAS)

CAPÍTULO I GENERALIDADES

1.1. ENTIDAD CONVOCANTE

Nombre : GOBIERNO REGIONAL PASCO - SEDE CENTRAL
RUC N° : 20489252270
Domicilio legal : Calle 5 de octubre s/n Urb. San Juan (Edificio Estatal N° 1)
Yanacancha, Provincia Pasco – Pasco
Teléfono: : (063) 597060
Correo electrónico: : uprogorepa@gmail.com

1.2. OBJETO DE LA CONVOCATORIA

El presente procedimiento de selección tiene por objeto la **CONTRATACIÓN DEL SERVICIO DE CONSULTORÍA PARA LA ELABORACIÓN DE ESTUDIO DE PRE INVERSIÓN: “CREACIÓN DE LA DEFENSA RIBEREÑA EN LA AVENIDA 08 DE MAYO EN EL CENTRO POBLADO DE ANASQUIZQUE - DISTRITO DE YANACANCHA - PROVINCIA DE PASCO - DEPARTAMENTO DE PASCO”.**

1.3. EXPEDIENTE DE CONTRATACIÓN

El expediente de contratación fue aprobado mediante **MEMORANDO N° 0661-2022-G.R.PASCO-GOB/GGR** el 17 de mayo del 2022.

1.4. FUENTE DE FINANCIAMIENTO

5 18 CANON Y SOBRECANON, REGALIAS, RENTA DE ADUANAS Y PARTICIPACIONES

Importante

La fuente de financiamiento debe corresponder a aquella prevista en la Ley de Equilibrio Financiero del Presupuesto del Sector Público del año fiscal en el cual se convoca el procedimiento de selección.

1.5. SISTEMA DE CONTRATACIÓN

El presente procedimiento se rige por el sistema de **A SUMA ALZADA**, de acuerdo con lo establecido en el expediente de contratación respectivo.

1.6. ALCANCES DEL REQUERIMIENTO

El alcance de la prestación está definido en el Capítulo III de la presente sección de las bases.

1.7. PLAZO DE PRESTACIÓN DEL SERVICIO DE CONSULTORÍA

Los servicios de consultoría materia de la presente convocatoria se prestarán en el plazo de **Ciento Veinte (120) días calendario**, en concordancia con lo establecido en el expediente de contratación

1.8. COSTO DE REPRODUCCIÓN Y ENTREGA DE BASES

Los participantes registrados tienen el derecho de recabar un ejemplar de las bases, para cuyo efecto deben cancelar **S/ 5.00 (Cinco con 00/100 Soles)** en **Caja de la Sede Central del Gobierno Regional Pasco**.

Importante

<i>El costo de entrega de un ejemplar de las bases no puede exceder el costo de su reproducción.</i>
--

1.9. BASE LEGAL

- Ley N° 31365 - Ley de Presupuesto del Sector Público para el Año Fiscal 2022.
- Ley N° 31366 - Ley de Equilibrio Financiero del Presupuesto del Sector Público del año fiscal 2022.
- Ley de Contrataciones del Estado aprobado mediante Ley N° 30225 y su Reglamento aprobado mediante Decreto Supremo N° 344-2018-EF y sus modificatorias.
- Ley de Contrataciones del Estado aprobado mediante Ley N° 30225 y su Reglamento aprobado mediante Decreto Supremo N° 350-2015-EF
- Constitución Política del Perú.
- Ley N° 27292, Ley de Creación del Instituto Geográfico Nacional, el Instituto Geográfico Nacional.
- Ley N° 27446, Ley del Sistema Nacional de Evaluación de Impacto Ambiental.
- Ley N° 27783, Ley de Bases de la Descentralización.
- Ley N° 27867, Ley Orgánica de Gobiernos Regionales.
- Ley N° 28522, Ley del Sistema Nacional de Planeamiento Estratégico y del Centro Nacional de Planeamiento Estratégico (CEPLAN).
- Ley N° 29664, Ley que crea al Sistema Nacional de Gestión del Riesgo de Desastres (SINAGERD), artículo 14.
- Ley N° 30225, ley de contrataciones del estado y su reglamento, y demás modificatorias; Directivas de OSCE.
- Ley De Presupuesto Del Sector Público Para El Año Fiscal 2022 – Ley 31365
- DECRETO LEGISLATIVO N° 1252, Decreto Legislativo que crea el Sistema Nacional de Programación Multianual y Gestión de Inversiones y deroga la Ley N° 27293, Ley del Sistema Nacional de Inversión Pública.
- DECRETO LEGISLATIVO N° 1440 – Decreto Legislativo del Sistema Nacional de Presupuesto.
- DECRETO LEGISLATIVO N° 1499
- DECRETO SUPREMO N° 008-2020-SA, Declara en Emergencia Sanitaria a nivel nacional.
- DECRETO SUPREMO N° 101-2020-PCM.
- DECRETO SUPREMO N° 103-2020-EF.
- D.S. N° 034-2008-MTC, Reglamento Nacional de Gestión de Infraestructura Vial.
- RESOLUCIÓN MINISTERIAL N° 633-2018 MTC/01, Aprueban Metodología Específica “Ficha Técnica Estándar, Instructivo y Líneas de Corte para la Formulación y Evaluación de Proyectos de Inversión en Carreteras Interurbanas”
- RESOLUCIÓN MINISTERIAL N° 0259-2020-MTC/01, Aprueban lineamientos sectoriales para la reanudación gradual y progresiva de los proyectos del Sector Transportes y

Comunicaciones, garantizando la protección de las personas que intervienen en dichos proyectos, frente a la emergencia sanitaria del COVID-19.

- R.D. N° 03-2018-MTC/14; Se aprueba el Manual de Carreteras - Diseño Geométrico DG - 2018.
- Resolución Directoral N° 019-2018-MTC/14, MANUAL DE PUENTES.
- Resolución Directoral N° 084-2005-MTC
- Y otras normatividades que emite el sector correspondiente y el Ministerio de Economía y finanzas.
- DIRECTIVA N° 001-2019-EF/63.01, Directiva General del Sistema Nacional de Programación Multianual y Gestión de Inversiones, aprobada por la Resolución Directoral N° 001-2019-EF/63.01, publicada en el Diario Oficial "El Peruano" el 23 de enero de 2019.
- Normas que se actualicen o modifiquen en la etapa de elaboración del Ministerio de Transportes de Comunicaciones, bajo las características de la intervención.
- Y otras normatividades que emite el sector correspondiente y el Ministerio de Economía y finanzas.

Las referidas normas incluyen sus respectivas modificaciones, de ser el caso.

CAPÍTULO II DEL PROCEDIMIENTO DE SELECCIÓN

2.1. CALENDARIO DEL PROCEDIMIENTO DE SELECCIÓN

Según el cronograma de la ficha de selección de la convocatoria publicada en el SEACE.

Importante

De conformidad con la vigesimosegunda Disposición Complementaria Final del Reglamento, en caso la Entidad (Ministerios y sus organismos públicos, programas o proyectos adscritos) haya difundido el requerimiento a través del SEACE siguiendo el procedimiento establecido en dicha disposición, no procede formular consultas u observaciones al requerimiento.

2.2. CONTENIDO DE LAS OFERTAS

2.2.1. OFERTA TÉCNICA

La oferta contendrá, además de un índice de documentos⁴, la siguiente documentación:

2.2.1.1. Documentación de presentación obligatoria

A. Documentos para la admisión de la oferta

a.1) Declaración jurada de datos del postor. (**Anexo N° 1**)

a.2) Documento que acredite la representación de quien suscribe la oferta.

En caso de persona jurídica, copia del certificado de vigencia de poder del representante legal, apoderado o mandatario designado para tal efecto.

En caso de persona natural, copia del documento nacional de identidad o documento análogo, o del certificado de vigencia de poder otorgado por persona natural, del apoderado o mandatario, según corresponda.

En el caso de consorcios, este documento debe ser presentado por cada uno de los integrantes del consorcio que suscriba la promesa de consorcio, según corresponda.

Advertencia

De acuerdo con el artículo 4 del Decreto Legislativo N° 1246, las Entidades están prohibidas de exigir a los administrados o usuarios la información que puedan obtener directamente mediante la interoperabilidad a que se refieren los artículos 2 y 3 de dicho Decreto Legislativo. En esa medida, si la Entidad es usuaria de la Plataforma de Interoperabilidad del Estado – PIDE⁵ y siempre que el servicio web se encuentre activo en el Catálogo de Servicios de dicha plataforma, no corresponderá exigir el certificado de vigencia de poder y/o documento nacional de identidad.

a.3) Declaración jurada de acuerdo con el literal b) del artículo 52 del Reglamento. (**Anexo N° 2**)

⁴ La omisión del índice no determina la no admisión de la oferta.

⁵ Para mayor información de las Entidades usuarias y del Catálogo de Servicios de la Plataforma de Interoperabilidad del Estado – PIDE ingresar al siguiente enlace <https://www.gobiernodigital.gob.pe/interoperabilidad/>

- a.4) Declaración jurada de cumplimiento de los Términos de Referencia contenidos en el numeral 3.1 del Capítulo III de la presente sección. (**Anexo N° 3**)
- a.5) Declaración jurada de plazo de prestación del servicio de consultoría. (**Anexo N° 4**).
- a.6) Carta de compromiso del personal clave con firma legalizada, según lo previsto en el numeral 3.1 del Capítulo III de la presente sección. (**Anexo N° 5**)
- a.7) Promesa de consorcio con firmas legalizadas, de ser el caso, en la que se consigne los integrantes, el representante común, el domicilio común y las obligaciones a las que se compromete cada uno de los integrantes del consorcio así como el porcentaje equivalente a dichas obligaciones. (**Anexo N° 6**)

Importante

El órgano encargado de las contrataciones o el comité de selección, según corresponda, verifica la presentación de los documentos requeridos. De no cumplir con lo requerido, la oferta se considera no admitida.

B. Documentos para acreditar los requisitos de calificación

Incorporar en la oferta los documentos que acreditan los “**Requisitos de Calificación**” que se detallan en el numeral 3.2 del Capítulo III de la presente sección de las bases.

2.2.1.2. Documentación de presentación facultativa:

- a) En el caso de microempresas y pequeñas empresas integradas por personas con discapacidad, o en el caso de consorcios conformados en su totalidad por estas empresas, deben presentar la constancia o certificado con el cual acredite su inscripción en el Registro de Empresas Promocionales para Personas con Discapacidad⁶.
- b) Incorporar en la oferta los documentos que acreditan los “**Factores de Evaluación**” establecidos en el Capítulo IV de la presente sección de las bases, a efectos de obtener el puntaje previsto en dicho Capítulo para cada factor.
- c) Solicitud de bonificación por tener la condición de micro y pequeña empresa. (**Anexo N° 13**)

Advertencia

El órgano encargado de las contrataciones o el comité de selección, según corresponda, no podrá exigir al postor la presentación de documentos que no hayan sido indicados en los acápite “Documentos para la admisión de la oferta”, “Requisitos de calificación” y “Factores de evaluación”.

2.2.2. OFERTA ECONÓMICA

La oferta económica expresada en **SOLES** debe registrarse directamente en el formulario electrónico del SEACE.

Adicionalmente, se debe adjuntar el **Anexo N° 7**, en el caso de procedimientos convocados a precios unitarios, tarifas u honorario fijo y la comisión de éxito.

⁶ Dicho documento se tendrá en consideración en caso de empate, conforme a lo previsto en el artículo 91 del Reglamento.

En el caso de procedimientos convocados a suma alzada, únicamente se debe adjuntar el **Anexo N° 7** cuando corresponda indicar el monto de la oferta de la prestación accesoria o que el postor goza de alguna exoneración legal.

El monto total de la oferta económica y los subtotales que lo componen deben ser expresados con dos (2) decimales. Los precios unitarios o tarifas pueden ser expresados con más de dos (2) decimales.

Importante

La estructura de costos o análisis de precios, se presenta para el perfeccionamiento del contrato, de ser el caso.

2.3. DETERMINACIÓN DEL PUNTAJE TOTAL DE LAS OFERTAS

Una vez evaluadas las ofertas técnica y económica se procederá a determinar el puntaje total de las mismas.

El puntaje total de las ofertas es el promedio ponderado de ambas evaluaciones, obtenido de la aplicación de la siguiente fórmula:

$$PTPi = c_1 PT_i + c_2 Pe_i$$

Donde:

- PTPi = Puntaje total del postor i
PTi = Puntaje por evaluación técnica del postor i
Pei = Puntaje por evaluación económica del postor i
c₁ = Coeficiente de ponderación para la evaluación técnica.
c₂ = Coeficiente de ponderación para la evaluación económica.

Se aplicarán las siguientes ponderaciones:

- c₁ = 0.80
c₂ = 0.20

Donde: c₁ + c₂ = 1.00

2.4. REQUISITOS PARA PERFECCIONAR EL CONTRATO

El postor ganador de la buena pro debe presentar los siguientes documentos para perfeccionar el contrato:

- Garantía de fiel cumplimiento del contrato.
- Garantía de fiel cumplimiento por prestaciones accesorias, de ser el caso.
- Contrato de consorcio con firmas legalizadas ante Notario de cada uno de los integrantes, de ser el caso.
- Código de cuenta interbancaria (CCI) o, en el caso de proveedores no domiciliados, el número de su cuenta bancaria y la entidad bancaria en el exterior.
- Copia de la vigencia del poder del representante legal de la empresa que acredite que cuenta con facultades para perfeccionar el contrato, cuando corresponda.
- Copia de DNI del postor en caso de persona natural, o de su representante legal en caso de persona jurídica.

Advertencia

De acuerdo con el artículo 4 del Decreto Legislativo N° 1246, las Entidades están prohibidas de exigir a los administrados o usuarios la información que puedan obtener directamente mediante la interoperabilidad a que se refieren los artículos 2 y 3 de dicho Decreto Legislativo. En esa

medida, si la Entidad es usuaria de la Plataforma de Interoperabilidad del Estado – PIDE⁷ y siempre que el servicio web se encuentre activo en el Catálogo de Servicios de dicha plataforma, no corresponderá exigir los documentos previstos en los literales e) y f).

- g) Domicilio para efectos de la notificación durante la ejecución del contrato.
- h) Detalle de los precios unitarios de la oferta económica⁸.
- i) Estructura de costos de la oferta económica⁹.
- j) Detalle del monto de la oferta económica de cada uno de los servicios de consultoría que conforman el paquete¹⁰.

Importante

- *En caso que el postor ganador de la buena pro sea un consorcio, las garantías que presente este para el perfeccionamiento del contrato, así como durante la ejecución contractual, de ser el caso, además de cumplir con las condiciones establecidas en el artículo 33 de la Ley y en el artículo 148 del Reglamento, deben consignar expresamente el nombre completo o la denominación o razón social de los integrantes del consorcio, en calidad de garantizados, de lo contrario no podrán ser aceptadas por las Entidades. No se cumple el requisito antes indicado si se consigna únicamente la denominación del consorcio, conforme lo dispuesto en la Directiva “Participación de Proveedores en Consorcio en las Contrataciones del Estado”.*
- *En los contratos de consultoría en general que celebren las Entidades con las micro y pequeñas empresas, estas últimas pueden otorgar como garantía de fiel cumplimiento el diez por ciento (10%) del monto del contrato, porcentaje que es retenido por la Entidad durante la primera mitad del número total de pagos a realizarse, de forma prorrateada en cada pago, con cargo a ser devuelto a la finalización del mismo, conforme lo establece el numeral 149.4 del artículo 149 y el numeral 151.2 del artículo 151 del Reglamento. Para dicho efecto los postores deben encontrarse registrados en el REMYPE, consignando en la Declaración Jurada de Datos del Postor (Anexo N° 1) o en la solicitud de retención de la garantía durante el perfeccionamiento del contrato, que tienen la condición de MYPE, lo cual será verificado por la Entidad en el link <http://www2.trabajo.gob.pe/servicios-en-linea-2-2> opción consulta de empresas acreditadas en el REMYPE.*
- *En los contratos cuyos montos sean iguales o menores a doscientos mil Soles (S/ 200,000.00), no corresponde presentar garantía de fiel cumplimiento de contrato ni garantía de fiel cumplimiento por prestaciones accesorias. Dicha excepción también aplica a los contratos derivados de procedimientos de selección por relación de ítems, cuando el monto del ítem adjudicado o la sumatoria de los montos de los ítems adjudicados no supere el monto señalado anteriormente, conforme a lo dispuesto en el literal a) del artículo 152 del Reglamento.*

Importante para la Entidad

En caso se determine que adicionalmente se puede considerar otro tipo de documentación a ser presentada para el perfeccionamiento del contrato, consignar el siguiente literal:

k) Correo electrónico para efectos de notificación durante la ejecución del contrato (salvo distinto dispuesto por norma)

⁷ Para mayor información de las Entidades usuarias y del Catálogo de Servicios de la Plataforma de Interoperabilidad del Estado – PIDE ingresar al siguiente enlace <https://www.gobiernodigital.gob.pe/interoperabilidad/>

⁸ Incluir solo en caso de la contratación bajo el sistema a suma alzada.

⁹ Incluir solo cuando resulte necesario para la ejecución contractual, identificar los costos de cada uno de los rubros que comprenden la oferta.

¹⁰ Incluir solo en caso de contrataciones por paquete.

Importante

- Corresponde a la Entidad verificar que las garantías presentadas por el postor ganador de la buena pro cumplan con los requisitos y condiciones necesarios para su aceptación y eventual ejecución, sin perjuicio de la determinación de las responsabilidades funcionales que correspondan.
- De conformidad con el Reglamento Consular del Perú aprobado mediante Decreto Supremo N° 076-2005-RE para que los documentos públicos y privados extendidos en el exterior tengan validez en el Perú, deben estar legalizados por los funcionarios consulares peruanos y refrendados por el Ministerio de Relaciones Exteriores del Perú, salvo que se trate de documentos públicos emitidos en países que formen parte del Convenio de la Apostilla, en cuyo caso bastará con que estos cuenten con la Apostilla de la Haya¹¹.
- La Entidad no puede exigir documentación o información adicional a la consignada en el presente numeral para el perfeccionamiento del contrato.

2.5. PERFECCIONAMIENTO DEL CONTRATO

El contrato se perfecciona con la suscripción del documento que lo contiene. Para dicho efecto el postor ganador de la buena pro, dentro del plazo previsto en el artículo 141 del Reglamento debe presentar la documentación requerida en **Trámite Documentario (Mesa de Partes) Sede Central del Gobierno Regional de Pasco, sito en Calle 5 de octubre s/n Urb. San Juan (Edificio Estatal N° 1) Yanacancha, Provincia y Región Pasco.**

Importante para la Entidad

Esta disposición **solo** debe ser incluida en el caso que la Entidad considere la entrega de adelantos:

2.6. ADELANTOS¹²

NO APLICA

2.7. FORMA DE PAGO

La Entidad realizará el pago de la contraprestación pactada a favor del contratista en **PAGO PERIODICO**.

PAGOS	PRESENTACIÓN DE INFORMES	PLAZO
30%	A la presentación del Estudio de Pre Inversión, y la conformidad por la Sub Gerencia de Estudio de Pre inversión.	120 días calendarios contabilizado al día siguiente de la firma del contrato.
70%	A la aprobación y declaración de viabilidad del Estudio de Pre Inversión y conformidad por la Sub Gerencia de Estudio de Pre inversión.	-

Para efectos del pago de las contraprestaciones ejecutadas por el contratista, la Entidad debe contar con la siguiente documentación:

- Informe del funcionario responsable de la **Sub Gerencia de Estudios de Pre Inversión del**

¹¹ Según lo previsto en la Opinión N° 009-2016/DTN.

¹² Si la Entidad ha previsto la entrega de adelantos, debe prever el plazo en el cual el contratista debe solicitar el adelanto, así como el plazo de entrega del mismo, conforme a lo previsto en el artículo 156 del Reglamento.

- Gobierno Regional de Pasco**, emitiendo la conformidad de la prestación efectuada.
- Comprobante de pago.

Dicha documentación se debe presentar en **Tramite Documentario (Mesa de Partes) Sede Central del Gobierno Regional de Pasco**, sito en **Calle 5 de octubre s/n Urb. San Juan (Edificio Estatal N° 1) Yanacancha - Pasco - Pasco**.

Importante para la Entidad

2.8. REAJUSTE DE LOS PAGOS

No aplica

**CAPÍTULO III
REQUERIMIENTO**



CALIDAD DE
Vida

GOBIERNO REGIONAL DE PASCO
SUB GERENCIA DE ESTUDIOS DE PRE INVERSION



CALIDAD DE
Vida

GOBIERNO REGIONAL DE PASCO



CALIDAD DE
Vida

GERENCIA REGIONAL DE PLANEAMIENTO, PRESUPUESTO Y
ACONDICIONAMIENTO TERRITORIAL

SUB GERENCIA DE ESTUDIOS DE PRE INVERSIÓN



TERMINO DE REFERENCIA

CONTRATACIÓN DEL SERVICIO DE CONSULTORÍA PARA LA
ELABORACIÓN DEL ESTUDIO DE PRE INVERSION:

**“CREACIÓN DE LA DEFENSA RIBEREÑA EN LA
AVENIDA 08 DE MAYO EN EL CENTRO POBLADO
DE ANASQUIZQUE - DISTRITO DE YANACANCHA
- PROVINCIA DE PASCO - DEPARTAMENTO DE
PASCO”**

PASCO - 2022



CALIDAD DE
Vida

GOBIERNO REGIONAL DE PASCO
SUB GERENCIA DE ESTUDIOS DE PRE INVERSION



CALIDAD DE
Vida

INDICE

I. ENTIDAD CONTRATANTE Y ÁREA USUARIA:	4
II. DENOMINACIÓN DE LA CONTRATACIÓN:	4
III. FINALIDAD PÚBLICA	4
IV. ASPECTOS GENERALES	4
4.1 Antecedentes	4
4.2 Diagnóstico	6
4.3 Problemática	8
4.4 Justificación	8
V. BASE LEGAL	8
5.1 Marco General	8
VI. OBJETIVOS:	9
6.1 Objetivo de la Consultoría	9
6.2 Objetivo del Estudio de Pre Inversión	10
VII. RESULTADOS ESPERADOS	10
7.1. METAS	10
7.2. FINALIDAD	10
VIII. ALCANCES, DESCRIPCION Y RESPONSABILIDADES	10
8.1 Responsabilidades	10
8.2 Alcances del Servicio de Consultoría	12
8.3 Plan de Trabajo	27
8.4 Normas Técnicas	28
8.5 Requerimiento de la Consultoría y del Equipo Profesional	28
8.6 Plazo de entrega de la Consultoría	34
8.7 Lugar de prestación de servicio	34
8.8 Producto Entregable	34
8.9 Formato de Presentación Impreso y Digital	35
8.10 Conformidad del Servicio	35
8.11 Estructura y Forma de Pago	35
8.12 Fórmula de Reajuste	36
8.13 Garantías	36
8.14 Adelantos	36
8.15 Fuente de Financiamiento	36
8.16 Sistema de Contratación	36
8.17 Penalidades Aplicables	36





CALIDAD DE
Vida

GOBIERNO REGIONAL DE PASCO
SUB GERENCIA DE ESTUDIOS DE PRE INVERSION



CALIDAD DE
Vida

8.18	Supervisión del Estudio.....	37
8.19	Subcontratación	37
8.20	Confidencialidad	37
8.21	Propiedad Intelectual	38
8.22	Resolución de Contrato	38
8.23	Responsabilidad por Vicios Ocultos	39
8.24	Domicilio Legal para Notificaciones	39
8.25	Complementarios	39
IX. REQUISITO DE CALIFICACIÓN.....		40





CALIDAD DE
Vida

GOBIERNO REGIONAL DE PASCO
SUB GERENCIA DE ESTUDIOS DE PRE INVERSION



CALIDAD DE
Vida

TERMINO DE REFERENCIA

I. ENTIDAD CONTRATANTE Y ÁREA USUARIA:

ENTIDAD CONTRATANTE : GOBIERNO REGIONAL DE PASCO
ÁREA USUARIA : SUB GERENCIA DE ESTUDIOS DE PRE INVERSIÓN

II. DENOMINACIÓN DE LA CONTRATACIÓN.

CONTRATACIÓN DEL SERVICIO DE CONSULTORÍA PARA LA ELABORACIÓN DEL ESTUDIO DE PRE INVERSIÓN DEL PROYECTO: "CREACIÓN DE LA DEFENSA RIBEREÑA EN LA AVENIDA 08 DE MAYO EN EL CENTRO POBLADO DE ANASQUIZQUE - DISTRITO DE YANACANCHA - PROVINCIA DE PASCO - DEPARTAMENTO DE PASCO"

III. FINALIDAD PÚBLICA

El presente proceso responde a la necesidad prioritaria de cerrar brechas de infraestructura de construcción de defensa ribereña en la avenida 08 de mayo en el Centro poblado de Anasquizque, reduciendo los impactos negativos al medio ambiente, contribuyendo a la mejora de la zona rural.

Por lo que se ha considerado prioritaria la elaboración del estudio de pre inversión, mediante una consultoría.

IV. ASPECTOS GENERALES

4.1 Antecedentes

En la actualidad los pobladores de la avenida 08 de mayo en el Centro Poblado de Anasquizque no cuentan con muro de contención siendo una situación negativa que afecta a la población por las constantes amenazas de aguas pluviales, deslizamientos de tierra, así mismo las personas que habitan por la zona afectada pueden tener fatales accidentes que podrían perder la vida.

Frente a esto, los pobladores se han venido organizando, para solicitar la intervención de este importante proyecto y las limitaciones presupuestales del municipio sin encontrar resultados, por lo que gestionaron al Gobierno Regional de Pasco.

El Gobierno Regional de Pasco, dentro de sus objetivos estratégicos tiene como finalidad brindar condiciones de seguridad para la población beneficiaria, mediante la construcción de defensas ribereñas. Para lo cual es imprescindible la formulación del estudio de pre inversión mediante la contratación de terceros.



Es necesario un muro de contención de la Avenida 08 de mayo





CALIDAD DE
Vida

GOBIERNO REGIONAL DE PASCO
SUB GERENCIA DE ESTUDIOS DE PRE INVERSION



CALIDAD DE
Vida

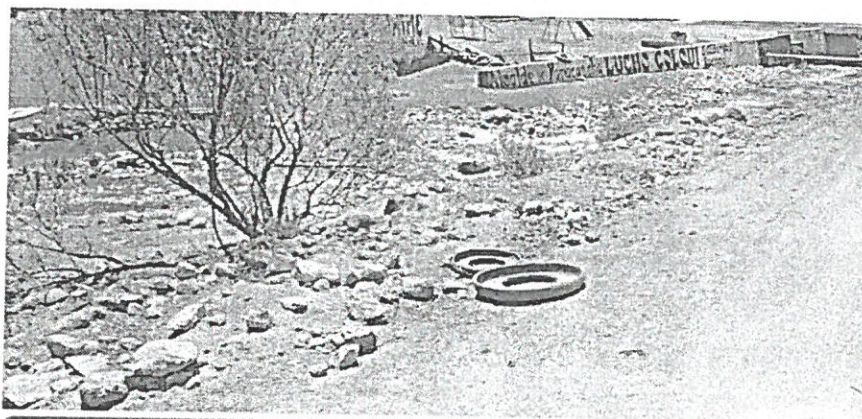

Falta muro de contención para proteger la vía en la Avenida 08 de mayo



En la imagen se visualiza, la falta de muro de contención para proteger la vía en la

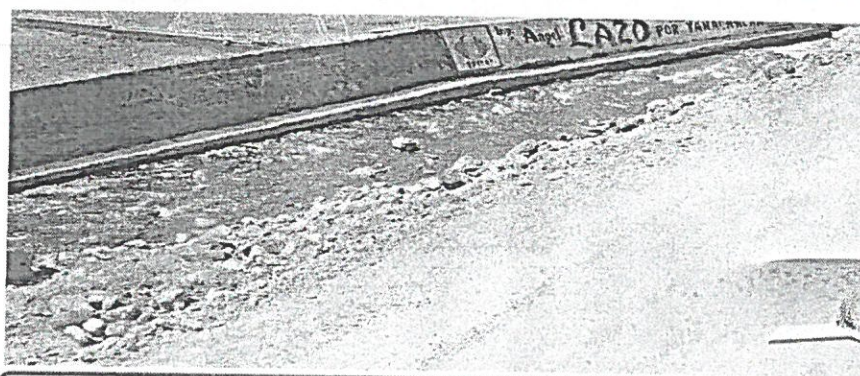

Falta muro de contención para proteger la vía en la Avenida 08 de mayo



CALIDAD DE
Vida

GOBIERNO REGIONAL DE PASCO
SUB GERENCIA DE ESTUDIOS DE PRE INVERSION



CALIDAD DE
Vida

El Gobierno Regional de Pasco, mediante Plan de Desarrollo Regional Concertado, impulsa como parte de su Política estratégica, el proceso de la gestión de protección con defensa ribereña ante la existencia de desastres naturales a través Sub Gerencia de Estudios de Pre Inversión como la Unidad responsable de la elaboración de los Estudios de Pre Inversión.

El Gobierno Regional de Pasco tiene previsto realizar inversiones significativas infraestructura vial, que permitan la reducción de tiempo promedio de acceso a centros de salud, educación y localidades. Para lo cual se requiere de la elaboración de Estudios de Pre Inversión que permita asegurar la bondad de su ejecución.

El servicio de infraestructura de protección con defensa ribereña es muy importante, ya que tiene como finalidad proteger los desastres que producen la naturaleza a las diferentes localidades, comunidades identificadas como: avenida 08 de mayo en el Centro Poblado de Anasquizque.

Es en este marco, se define su accionar como una forma de atender el déficit de acceso a infraestructura de protección de defensa ribereña. La reactivación de la economía y la sostenibilidad de su crecimiento a lo largo, serán grandes retos que el Perú afrontará en los años inmediatos. Para lograr esto, es trascendental cerrar la brecha de infraestructura de protección. Un mayor nivel de infraestructura acompaña el desarrollo económico y social gracias a que permite el desarrollo de servicios públicos de calidad, incentiva la actividad privada, aumenta su productividad (y por consiguiente la del país) y eleva la calidad de vida de la población en su conjunto.



4.2 Diagnóstico

4.2.1 Ubicación y Localización

DEPARTAMENTO : Pasco
PROVINCIA : Pasco
DISTRITO : Yanacancha
C.P. : Anasquizque

COORDENADAS UTM:

❖ Orellana
Este: 363257.06 m E
Norte: 8833912.63 m S
Altura: 3656 m.s.n.m



CALIDAD DE
Vida

GOBIERNO REGIONAL DE PASCO
 SUB GERENCIA DE ESTUDIOS DE PRE INVERSION



CALIDAD DE
Vida

LAMINA N° 1 – Mapa de Micro Localización del proyecto – Defensa Ribereña

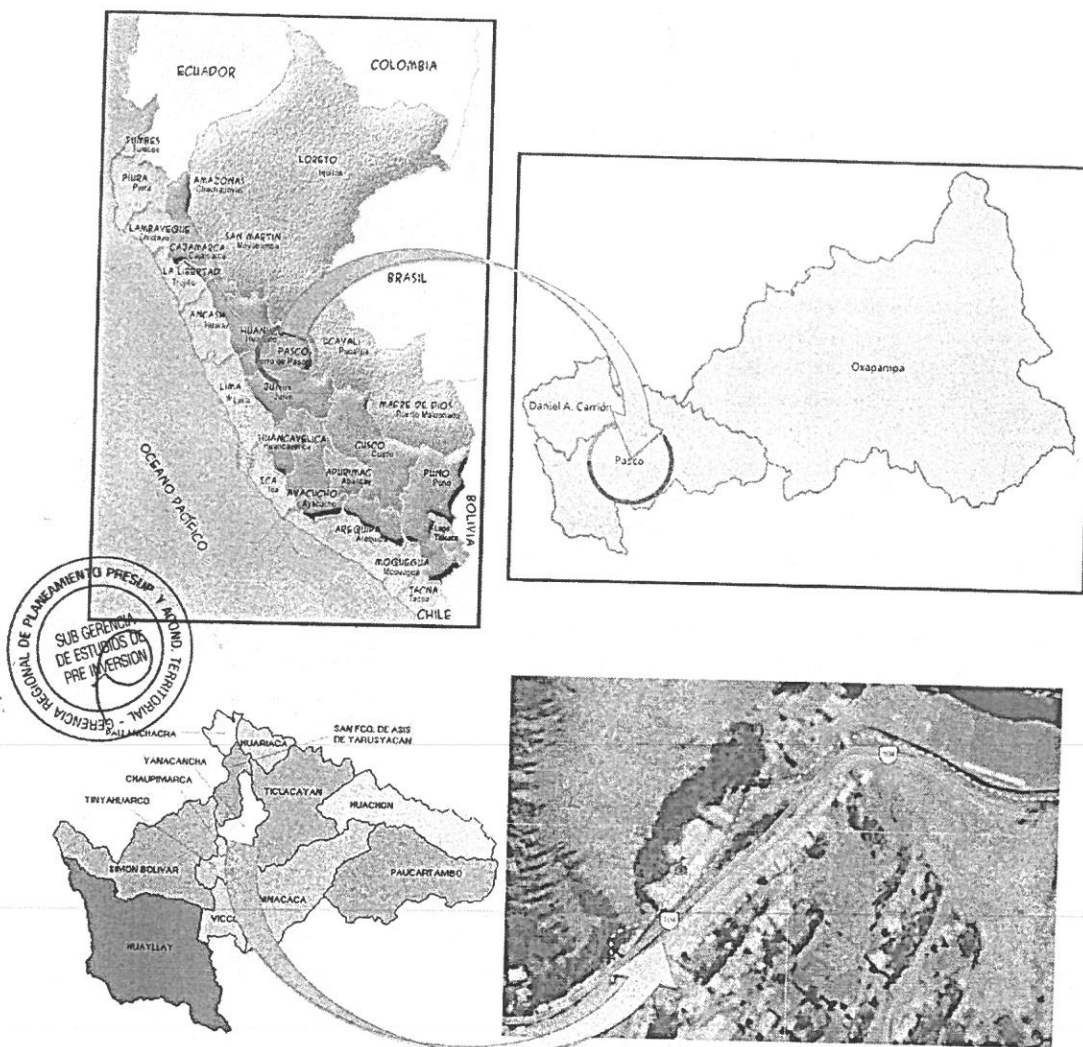



CALIDAD DE
Vida

GOBIERNO REGIONAL DE PASCO
SUB GERENCIA DE ESTUDIOS DE PRE INVERSION



CALIDAD DE
Vida

4.2.2 Situación actual

Si analizamos con mayor detalle la importancia de proteger contra inundaciones con defensa ribereña en el centro Poblado de Anasquizque, se realizará principalmente con información de fuente primaria (trabajo de campo) y complementada con información de fuente secundaria. Se incluirá información cuantitativa, cualitativa, material gráfico, fotográfico, entre otros, que sustente el análisis, interpretación y medición de la situación actual, los factores que la explican y las tendencias a futuro.

Para analizar la situación actual se deberá de tener en cuenta el diagnóstico.

4.3 Problemática

Las hipótesis del problema y de sus causas han sido planteadas teniendo en cuenta la situación negativa que actualmente vive la población del Centro poblado de Anasquizque, que requiere el servicio por la falta de infraestructura de protección contra los fenómenos naturales con defensa ribereña que puedan integrarse entre sí, por ello los pobladores sufren a diario exponiendo su integridad física; sobre todo de sus menores hijos, reduciendo considerablemente las tasas desfavorables que hoy se reflejan en las estadísticas, consecuentemente mejorando la calidad de vida de la población que es bajo. Sin embargo, estas son premisas que deben ser corroboradas, refutadas y/o mejoradas en el desarrollo del estudio de pre inversión del PI, del cual es objeto esta consultoría.

4.4 Justificación

Teniendo en cuenta la problemática que existe por falta de infraestructura de protección como defensas ribereñas que protegerán contra las inundaciones en el Centro Poblado de Anasquizque.

Es por ello la preocupación de las autoridades en solicitar apoyo para la creación de defensa ribereña, que beneficiara a familias.

V. BASE LEGAL

5.1 Marco General

- Constitución Política del Perú.
- Ley N° 27292, Ley de Creación del Instituto Geográfico Nacional, el Instituto Geográfico Nacional.
- Ley N° 27446, Ley del Sistema Nacional de Evaluación de Impacto Ambiental.
- Ley N° 27783, Ley de Bases de la Descentralización.
- Ley N° 27867, Ley Orgánica de Gobiernos Regionales.
- Ley N° 28522, Ley del Sistema Nacional de Planeamiento Estratégico y del Centro Nacional de Planeamiento Estratégico (CEPLAN).
- Ley N° 29664, Ley que crea al Sistema Nacional de Gestión del Riesgo de Desastres (SINAGERD), artículo 14.



CALIDAD DE
Vida

GOBIERNO REGIONAL DE PASCO
SUB GERENCIA DE ESTUDIOS DE PRE INVERSION



CALIDAD DE
Vida

- Ley N° 30225, ley de contrataciones del estado y su reglamento, y demás modificatorias; Directivas de OSCE.
- Ley De Presupuesto Del Sector Público Para El Año Fiscal 2022 – Ley 31365
- DECRETO LEGISLATIVO N° 1252, Decreto Legislativo que crea el Sistema Nacional de Programación Multianual y Gestión de Inversiones y deroga la Ley N° 27293, Ley del Sistema Nacional de Inversión Pública.
- DECRETO LEGISLATIVO N° 1440 – Decreto Legislativo del Sistema Nacional de Presupuesto.
- DECRETO LEGISLATIVO N° 1499
- DECRETO SUPREMO N° 008-2020-SA, Declara en Emergencia Sanitaria a nivel nacional.
- El Consejo Nacional de Gestión del Riesgo de Desastres (CONAGERD).
- El Centro Nacional de Estimación, Prevención y Reducción del Riesgo de Desastres (CENEPRED).
- Instituto Nacional de Defensa Civil (INDECI).
- Ley N° 28522, Ley del Sistema Nacional de Planeamiento Estratégico y del Centro Nacional de Planeamiento Estratégico (CEPLAN).
- Ley N° 30225, ley de contrataciones del estado y su reglamento, y demás modificatorias; Directivas de OSCE
- Y otras normatividades que emite el sector correspondiente y el Ministerio de Economía y finanzas.



VI. OBJETIVOS:

6.1 Objetivo de la Consultoría

6.1.1 Objetivo General

El Objetivo es contratar a la persona natural o jurídica, que cuente con Registro Nacional de Proveedor, quien se encargará de la Elaboración del estudio de pre Inversión denominado **"CREACIÓN DE LA DEFENSA RIBEREÑA EN LA AVENIDA 08 DE MAYO EN EL CENTRO POBLADO DE ANASQUIZQUE - DISTRITO DE YANACANCHA - PROVINCIA DE PASCO - DEPARTAMENTO DE PASCO"** de acuerdo al Contenido mínimo del Estudio de Pre inversión a nivel de Ficha Estándar para Proyectos de Inversión - Anexo 07 de la DIRECTIVA N° 001-2019-EF/63.01- Directiva General del Sistema Nacional de Programación Multianual y Gestión de Inversiones.

6.1.2 Objetivo Específico

Justificar, dimensionar y obtener la viabilidad técnica y económica del estudio de pre Inversión denominado **"CREACIÓN DE LA DEFENSA RIBEREÑA EN LA AVENIDA 08 DE MAYO EN EL CENTRO POBLADO DE ANASQUIZQUE - DISTRITO DE YANACANCHA - PROVINCIA DE PASCO - DEPARTAMENTO DE PASCO"**



CALIDAD DE
Vida

GOBIERNO REGIONAL DE PASCO
SUB GERENCIA DE ESTUDIOS DE PRE INVERSION



CALIDAD DE
Vida

6.2 Objetivo del Estudio de Pre Inversión

6.2.1 Objetivo General

El objetivo del estudio es: "El Adecuado Servicio de Infraestructura para defensa ribereña en la avenida 08 de mayo en el Centro Poblado de Anasquizque del Distrito de Yanacancha, Provincia de Pasco, Departamento de Pasco".

6.2.2 Objetivo Especifico

- ❖ El Estudio de Pre Inversión, deberá de enmarcarse en los lineamientos que establece la formulación de estudios de pre inversión a nivel del Invierte.pe, a fin de cuantificar la inversión a desarrollar.
- ❖ Definir mediante el análisis de la información secundaria y el análisis de los problemas y sus causas, las características técnicas, prestaciones del estudio de pre inversión que permitan determinar el alcance del mismo y su costo de inversión.
- ❖ Determinar las necesidades en cuanto a la infraestructura sobre defensa ribereña los cuales permitirán obtener la viabilidad del estudio de pre inversión.
- ❖ Identificar a los actores integrantes del proceso a fin de diseñar las estrategias e identificar los procesos que deberán ser mejorados como parte del estudio de pre inversión.



VII. RESULTADOS ESPERADOS

7.1. METAS

Elaboración de estudio de pre Inversión denominado: "CREACIÓN DE LA DEFENSA RIBEREÑA EN LA AVENIDA 08 DE MAYO EN EL CENTRO POBLADO DE ANASQUIZQUE - DISTRITO DE YANACANCHA - PROVINCIA DE PASCO - DEPARTAMENTO DE PASCO".

7.2. FINALIDAD

- Mejorar el servicio de protección contra inundaciones con defensa ribereña en el Centro Poblado de Anasquizque.
- Con la ejecución del proyecto se beneficiará a la población con la protección con una defensa ribereña en la avenida 08 de mayo del centro Poblado de Anasquizque.

VIII. ALCANCES, DESCRIPCION Y RESPONSABILIDADES

8.1 Responsabilidades

8.1.1 Responsabilidades de la Sub Gerencia de Estudios de Pre Inversión

El Gobierno Regional Pasco a través de la Sub Gerencia de Estudios de Pre Inversión será el encargado de la supervisión del proceso de elaboración del Estudio de Pre Inversión, hasta su declaratoria de viabilidad o rechazo, quién recibirá los avances, informes, consultas y solicitudes del Consultor,



CALIDAD DE
Vida

GOBIERNO REGIONAL DE PASCO
SUB GERENCIA DE ESTUDIOS DE PRE INVERSION



CALIDAD DE
Vida

siendo el Coordinador del Estudio quién aprobará, archivará, absolverá, coordinará e informará conveniente para el control, avance y terminación del Estudio de Pre Inversión a Nivel de ficha simplificada y/o ficha estándar, según al estudio que arroja en su elaboración.

- La Unidad Formuladora, tendrá la responsabilidad de efectuar control y seguimiento a la Programación de Elaboración del Estudio.
- Proporcionar información solicitada por el Consultor, acerca de proyectos existentes o en elaboración que tengan alguna implicancia en la elaboración del Estudio.
- La Unidad Formuladora, deberá mantener una comunicación constante con el Consultor durante la elaboración del Estudio de Pre Inversión. Cualquier eventualidad deberá informar por escrito para que se tomen las acciones correctivas necesarias.
- La Unidad Formuladora, deberá elaborar una Carpeta de Documentos, en el cual se adjuntará el Contrato, Términos de Referencia, Informe de evaluación y demás documentos generados durante la elaboración del Estudio.
- Hacer cumplir con toda la documentación solicitada que servirá de sustento del Estudio que está aprobado en los Términos de Referencia para su respectiva evaluación.



8.1.2 Responsabilidades del Consultor

El Consultor asumirá la responsabilidad técnica total por los servicios de consultoría prestados para la elaboración del Estudio de Pre Inversión para cumplir con el alcance del Estudio de Pre Inversión, el Consultor debe:

- Después de suscribir el respectivo Contrato, el Consultor deberá apersonarse a la Unidad Formuladora para realizar las respectivas coordinaciones; posterior a eso, el Consultor, deberá presentar un Plan de Trabajo cronogramado para la elaboración del Estudio de Pre Inversión e informar oportunamente a la Unidad Formuladora acerca del avance de la elaboración del Estudio.
- Elaborar el Estudio de Pre Inversión a partir de información primaria, para ello tendrá que efectuar visitas de reconocimiento y/o inspección al área de influencia del proyecto. Asimismo, deberá indagar, ubicar, revisar y usar todos los antecedentes relevantes que existan y que puedan ser aplicables al Estudio en elaboración.
- Elaborar el Estudio de Pre Inversión considerando los contenidos de la ficha técnica estándar, del sector agricultura.
- Entregar el Estudio de Pre Inversión conforme lo establecido en el Capítulo XVIII Forma de Presentación.
- En atención a que el Consultor es el responsable absoluto de los estudios de ingeniería que realice, deberá garantizar la calidad del



CALIDAD DE
Vida

GOBIERNO REGIONAL DE PASCO
SUB GERENCIA DE ESTUDIOS DE PRE INVERSION



CALIDAD DE
Vida

Estudio de Pre Inversión y responder por el trabajo realizado, de acuerdo a las normas legales vigentes durante los siguientes tres (03) años, desde la fecha de viabilidad del Informe Final por parte de la UF del Gobierno Regional Pasco.

- Para la prestación de los servicios correspondientes a la elaboración del Estudio, el Consultor utilizará el personal profesional calificado especificado en su Propuesta Técnica, no estando permitido cambios de los profesionales, una vez suscrito el Contrato, salvo por razones de fuerza mayor debidamente comprobadas. En estos casos, el Consultor deberá proponer al Gobierno Regional Pasco con diez (10) días hábiles de anticipación, el cambio de personal a fin de obtener la aprobación del mencionado cambio. El nuevo personal profesional propuesto deberá reunir similar o mejor calificación que el profesional ofertado inicialmente.
- El incumplimiento por parte del Consultor de lo señalado en los presentes Términos de Referencia, conllevará a la aplicación de las penalidades señaladas en el respectivo contrato.

El Consultor debe cumplir los siguientes requisitos:

- Persona natural o jurídica, debidamente inscrito en el Registro Nacional de Proveedores del estado, capítulo de Servicios y/o consultoría.
- El Postor no deberá mantener sanción vigente aplicada por el OSCE, ni estar Impedido, temporal o permanentemente, para contratar con el Estado Peruano, para lo cual presentada en su Oferta una Declaración Jurada Simple, la presentación del presente es para efectos de la admisión de las ofertas.
- El Postor no debe tener contratos resueltos o incumplidos con el Gobierno Regional de Pasco, para lo cual presentada en su Oferta una Declaración Jurada Simple.
- Disponibilidad inmediata para ejecutar el Servicio de Consultoría.
- El Postor deberá contar con una oficina en la ciudad de Pasco, para cualquier notificación de la entidad contratante, para lo cual presentada en su Oferta una Declaración Jurada Simple, la presentación del presente es para efectos de la admisión de las ofertas.

8.2 Alcances del Servicio de Consultoría

8.2.1 Alcances del Consultor y Equipo Técnico

El Equipo Técnico propuesto se encargará de identificar, formular, evaluar y levantar las observaciones hasta lograr la aprobación y viabilidad del estudio de pre inversión; por lo que cada aspecto contemplado deberá





CALIDAD DE
Vida

GOBIERNO REGIONAL DE PASCO
SUB GERENCIA DE ESTUDIOS DE PRE INVERSION



CALIDAD DE
Vida

tener el rigor del análisis requerido, desarrollando los aspectos analíticos y adjuntando toda la documentación de sustento de cada dato escrito, el detalle de todos los cálculos deberá necesariamente ser entregado en anexos adjuntos.

Sobre la base de información obtenida, Equipo de Trabajo desarrollará las siguientes actividades:

- a) Realizará un diagnóstico de la situación actual, de forma participativa con los entes involucrados y de comparación técnica que permita:
 - o Identificar el problema y las causas que motivan la elaboración del proyecto.
 - o Identificar los objetivos del proyecto.
 - o Identificar, evaluar y ordenar las posibles alternativas para resolver el problema identificado.
- b) Establecer y seleccionar las alternativas de solución identificadas en el diagnóstico, que permita:
 - o Sustentar detalladamente los aspectos relacionados con la localización del proyecto, la oferta y cobertura de la demanda.
 - o Sustentar detalladamente el planteamiento y evaluación de la mejor alternativa.
 - o Reducir el rango de variación de los costos y beneficios a fin de minimizar los riesgos para la decisión de inversión.
 - o Seleccionar la mejor alternativa de solución.
- c) Establecer los aspectos técnicos, económicos, financieros, administrativos y ambientales de la mejor alternativa, que permita:
 - o Definir y sustentar la viabilidad de la alternativa seleccionada.
- d) Para la prestación de los servicios correspondientes a la elaboración del Estudio:
 - o El Equipo Técnico podrá modificar el nombre del Estudio de Pre Inversión, si así lo viera conveniente al momento de elaborar la Ficha técnica estándar previo sustento.
 - o El Equipo Técnico deberá considerar la participación directa de las autoridades de las instituciones locales, beneficiarios en la etapa de levantamiento de información y diagnóstico participativo.
 - o El Equipo Técnico utilizará las guías, parámetros de evaluación y normas técnicas recomendados por INVIERTE.PE.
 - o El Equipo Técnico deberá sustentar la viabilidad técnica, social y sostenibilidad de las alternativas del estudio de pre inversión.
 - o En ningún caso el contenido de este Término de Referencia es limitativos y reemplazan el conocimiento del Equipo Técnico, quien será responsable de la calidad de los estudios encomendados.





CALIDAD DE
Vida

GOBIERNO REGIONAL DE PASCO
SUB GERENCIA DE ESTUDIOS DE PRE INVERSION



CALIDAD DE
Vida



- o El desarrollo del estudio del Estudio de Pre Inversión deberá basarse en información obtenida de las visitas de campo (información primaria) y complementada con información secundaria.
- o Obtener la información según lo requerido en el presente Término de Referencia, determinando las características actuales e identificando los sectores críticos a fin de proponer las alternativas de solución que permitan alcanzar el objetivo del estudio de Pre Inversión.
- o Identificación y cuantificación de los posibles beneficios que se generarían como consecuencia del estudio de pre inversión.
- o En este estudio se debe establecer definitivamente los aspectos técnicos y sociales fundamentales: la localización, el tamaño, la tecnología, el calendario de ejecución, puesta en marcha y funcionamiento, organización, gestión y análisis financieros, considerando un menor rango de variación en los costos y beneficios.
- o Para el desarrollo de los estudios solicitados, el Equipo Técnico deberá evaluar y validar la información, metodologías, criterios, conclusiones y recomendaciones obtenidas. Deberá considerar toda la información primaria y sustentar o acreditar las fuentes de información y los procedimientos de cálculo.

8.2.2 Procedimiento, Instrumentos de Apoyo y Enfoque Metodológico

8.2.2.1 Procedimiento

La consultoría deberá elaborar el Estudio de Pre Inversión a Nivel de Ficha técnica simplificada y/o estándar dependiendo a la magnitud a partir de información primaria, para ello tendrá que efectuar visitas de reconocimiento y/o inspección al área de influencia del estudio de pre inversión con la finalidad de recolectar la información mediante encuestas, entrevistas, reuniones grupales, etc.

Además, deberá revisar la información secundaria proporcionada por el Gobierno Regional Pasco a través de la Sub Gerencia de Pre Inversión, incluyendo los Proyectos existentes o en elaboración y efectuar visitas de reconocimiento y/o inspección al lugar donde se ejecutarán los trabajos para la elaboración del Estudio de Pre Inversión a Nivel de Ficha técnica estándar. Asimismo, indagar, ubicar, revisar y usar todos los antecedentes relevantes que existan y que puedan ser aplicables al Estudio en elaboración como guías metodológicas sectoriales y demás recursos de ingeniería aplicables a la tipología del estudio de Pre Inversión.



GOBIERNO REGIONAL DE PASCO
SUB GERENCIA DE ESTUDIOS DE PRE INVERSION



8.2.2.2 Instrumentos de Apoyo

Información Primaria

Instrumentos de apoyo en la recopilación de información:

- Encuestas
- Entrevistas
- Talleres
- Grupos Focales
- Conteo de Viviendas.

Información Secundaria

Fuente de información de apoyo en la recopilación de información:

- Imagen satelital, utilizando Google Earth.
- Censos de población y de vivienda
Encuesta Nacional de Hogares (ENAHOG)
- Estudios especializados realizados por el Instituto Nacional de Estadística e Informática (INEI).
- Documentación de proveedores (catálogos).
- Documentos de trabajo.
- Revistas técnicas.
- Informes técnicos.
- Libros técnicos especializados, nacionales o internacionales.
- Mapas de ubicación de la localidad.
- Planes nacionales, sectoriales, regionales y locales.

Normas nacionales sectoriales. Nota: En el caso de tomar información de fuentes secundarias es indispensable precisar fuente, documento, autor y fecha de publicación.

8.2.2.3 Enfoque Metodológico

Para el presente estudio la metodología a emplear será a través de un enfoque cuantitativo y cualitativo abarcando temas como:

- La Justificación tiene que ser argumentativo donde se expongan las razones por las cuales se realiza el proyecto; el responsable del proyecto establece juicios razonables sobre el sentido, la naturaleza y el interés que persigue dicho trabajo de cara a ciertos compromisos en beneficios sociales.

Estas razones deben resaltar la importancia y pertinencia del trabajo. La pertinencia se relaciona con lo oportuno que es la investigación en el contexto en el que surge.

¿Qué se va hacer?

¿Por qué se va hacer?

¿Para qué se va hacer?

¿Cómo se va a hacer?



GOBIERNO REGIONAL DE PASCO
SUB GERENCIA DE ESTUDIOS DE PRE INVERSION



En esta parte del estudio de pre inversión, se expresará el porqué del estudio o la razón de su realización. Se debe tener ciertos elementos de importancia para identificar en ella, como lo son: a quién beneficia el proyecto una vez culminado, cómo se vería beneficiado y en qué tiempo se harán tangentes esos beneficios, destaca además tres aspectos claves en el desarrollo de la ficha técnica estándar:

El Aspecto Teórico: se centra en presentar las razones teóricas que justifican dicho proyecto, es decir, debe señalar los conocimientos que brindará el trabajo acerca el objeto que fue investigado.

El Aspecto Práctico: muestra la aplicabilidad de la investigación, como se proyecta en la sociedad e identifica que persona, organización o grupo de personas se beneficiaran con la de ésta.

El aspecto Metodológico: indica que tipo de aporte da esta investigación a otras investigaciones hechas anteriormente.

En resumen, al plantear la **justificación de un proyecto** se deberá dejar bien en claro, en que se basa su importancia, que beneficios genera y cuáles son sus aportes. Con el fin demás adelante observar y analizar si la investigación satisface estos criterios.

Si se concluye con que las soluciones obtenidas resuelven la problemática planteada, la investigación posee utilidad práctica y por ello se justifica.

Si los resultados generan nuevos conocimientos, entonces posee utilidad metodológica.

- En la elaboración del estudio de pre inversión, se deberá realizar principalmente con información de fuente primaria (trabajo de campo) y complementada con información de fuente secundaria. Se incluirá información cuantitativa, cualitativa, material gráfico, fotográfico, entre otros, que sustente el análisis, interpretación y medición de la situación actual, los factores que la explican y las tendencias a futuro. Para analizar la situación actual se deberá de tener en cuenta el diagnóstico y deberá de estar organizado en los siguientes ejes:

a) El área de influencia y área de estudio:

Analizar las características físicas, económicas, socio-culturales, más relevantes del área de estudio que comprenderá el área donde:

- Se encuentran los afectados por el problema, considerada como el área de influencia.
- Se ubica la Unidad Productora del bien o servicio a intervenir si ésta ya existe, así como otras a las que pudiese acceder la población afectada (alternativas)





CALIDAD DE
Vida

GOBIERNO REGIONAL DE PASCO
SUB GERENCIA DE ESTUDIOS DE PRE INVERSION



CALIDAD DE
Vida



➤ Donde se ubicará el proyecto. Incluir información sobre las dinámicas de uso y ocupación del territorio.

Identificar y caracterizar los peligros (tipología, frecuencia, severidad) que han ocurrido o pueden ocurrir en la zona en la que se ubica la Unidad Productora y se ubicará el Proyecto de Inversión, respectivamente.

Se deberá contar con información que permita plantear escenarios futuros de ocurrencia de los peligros identificados con un nivel de certidumbre aceptable.

De igual manera, se identificará las dimensiones ambientales (medio físico natural, medio biológico, medio social) que son o pueden ser afectados por la actual producción de servicios o por el PI.

b) Los bienes o servicios en los que intervendrá el PI:

Si ya existiese la Unidad Productora, el diagnóstico debe permitir conocer cómo se encuentra funcionando ésta, para que con la optimización o el PI se asegure la producción de servicios en la cantidad y con la calidad demandada.

Analizar las condiciones en las que se produce actualmente los bienes o servicios que se intervendrán con el PI, identificando y evaluando la adecuación de los factores de producción (recursos humanos, infraestructura, equipamiento, gestión, entre otros), a los estándares técnicos pertinentes. Se utilizarán estándares establecidos por el sector funcional o internacionales si éstos no existieran.

Señalar las dificultades o problemas que eventualmente estén impidiendo que la entidad oferente provea el bien o servicio adecuadamente. Identificar los factores de producción que están generando restricción de oferta, así como los procesos que pueden estar ocasionando ineficiencias.

Evaluar las posibilidades reales de optimizar la capacidad de producción actual con intervenciones que no califiquen como inversión.

Efectuar el análisis de la vulnerabilidad (exposición, fragilidad y resiliencia) de la Unidad Productora existente frente a los peligros identificados en el diagnóstico del área de influencia.

c) Los involucrados en el PI:

Analizar los grupos sociales que serán beneficiados o perjudicados con el proyecto, así como las entidades que apoyarían en su ejecución y posterior operación y mantenimiento.

A partir del contacto directo con los involucrados (trabajo de campo), indagar sus percepciones sobre el problema, sus expectativas e intereses, así como su Participación en el



CALIDAD DE
Vida

GOBIERNO REGIONAL DE PASCO
SUB GERENCIA DE ESTUDIOS DE PRE INVERSION



CALIDAD DE
Vida

ciclo del proyecto. De acuerdo con la tipología del PI, precisar los grupos considerando, entre otros, los enfoques de género, interculturalidad, estilos de vida, costumbres, patrones culturales, condiciones especiales como discapacidad.

Analizar también, entre otros, las condiciones socioeconómicas, culturales, acceso a servicios básicos, situaciones de riesgo de desastres o de contaminación ambiental, de la población que será beneficiada con el proyecto y, en general, aquellas variables vinculadas con los factores que condicionan la demanda o no demanda de los servicios que se intervendrá.

Identificar los grupos que pueden ser afectados con la ejecución del PI, así como con las medidas de reducción de riesgos de desastres y con las medidas de mitigación de los impactos ambientales negativos; señalar las acciones realizadas o que se tiene previsto realizar para reducir el riesgo de conflictos sociales con tales grupos.

- En tal sentido se debe tener en cuenta que la justificación es la venta del proyecto y de la capacidad del investigador, ofrece la oportunidad de generar beneficios a partir de los resultados de dicho proyecto, si la justificación es suficientemente convincente, el proyecto puede conseguir ayuda y fuentes de financiamiento para no quedarse solamente en algo plasmado en papel, por ser un requisito académico o una idea latente.
- Diagnóstico de los involucrados; se analizará a los beneficiarios y/o perjudicados con el proyecto, se identificarán a las organizaciones e instituciones públicas y privadas involucradas y comprometidas con el proyecto. En esta parte deberá realizarse talleres de trabajo mínimamente tres, las que deben estar sustentadas con las actas correspondientes; asimismo, debe realizarse las encuestas socioeconómicas a la población afectada.

Del dimensionamiento; sobre la base de los déficits obtenidos del balance oferta - demanda, se determinará el tamaño del proyecto considerando la demanda estimada al final del período de diseño que se planteen.

8.2.3 CONTENIDOS MINIMOS DE ESTUDIO DE PRE INVERSIÓN

Ficha Técnica Estándar:

1. DATOS GENERALES DEL PROYECTO

- 1.01. Institucionalidad
- 1.02. Responsabilidad funcional y tipología del proyecto de inversión
- 1.03. Nombre del proyecto de inversión





CALIDAD DE
Vida

GOBIERNO REGIONAL DE PASCO
SUB GERENCIA DE ESTUDIOS DE PRE INVERSION



CALIDAD DE
Vida



- 1.04. Alineamiento y contribución del cierre de una brecha prioritaria
2. DIAGNÓSTICO DEL ÁREA DE ESTUDIO
 - 2.01. Localización del área de estudio del proyecto
 - 2.02. Localización del área de influencia del proyecto
 - 2.03. Ubicación de los beneficiarios o los demandantes actuales y futuros y la localización de los elementos de la UP
 - 2.04. Análisis de las características que influirán en el diseño del proyecto, en la demanda, en los costos, etc.)
 - 2.05. Peligros que pueden ocurrir en el área de estudio
 - 2.06. Riesgos de las Unidades Productoras de Bienes y Servicios en el área de estudio
3. DIAGNÓSTICO DE LA UNIDAD PRODUCTORA
 - 3.01. Nombre de la Unidad Productora
 - 3.02. Localización geográfica de la Unidad Productora
 - 3.03. Diagnóstico de procesos de la Unidad Productora
 - 3.04. Diagnóstico de los activos de la UP
 - 3.05. Prácticas de mantenimiento de la UP
 - 3.06. Evolución de la producción de servicio provisto a los usuarios
 - 3.07. Exposición de la UP del Proyecto, frente a los peligros identificados en el diagnóstico del área de estudio
 - 3.08. Vulnerabilidad de la U.P. del Proyecto, por factores de fragilidad y resiliencia
 - 3.09. Mapa de peligros de la UP y su área de influencia
4. DIAGNÓSTICO DE LOS INVOLUCRADOS
 - 4.01. Descripción de la población afectada
 - 4.02. Descripción de otros involucrados
 - 4.03. Matriz de involucrados
5. PROBLEMA/OBJETIVO
 - 5.01. Definición del problema, sus causas y efectos
 - 5.02. Definición de los objetivos del proyecto
 - 5.03. Descripción de las alternativas de solución al problema
6. HORIZONTE DE EVALUACIÓN
7. BRECHA DE SERVICIO
 - 7.01. Definición y caracterización del servicio o de la cartera de servicios
 - 7.02. Análisis de la demanda del servicio
 - 7.03. Proyección de la demanda del servicio
 - 7.04. Estimación de la oferta optimizada (sin proyecto)
 - 7.05. Proyección de la oferta del servicio
 - 7.06. Brecha del servicio (balance oferta optimizada sin proyecto-demanda con proyecto)
8. ANÁLISIS TÉCNICO
 - 8.01. Análisis de tamaño
 - 8.02. Análisis de localización
 - 8.03. Análisis de tecnología (¿cómo producir?)
 - 8.04. Identificación de medidas de reducción del riesgo de desastres
 - 8.05. Resumen de las alternativas técnicas
 - 8.06. Metas físicas de los activos que se buscan crear o intervenir con el proyecto
9. GESTIÓN DEL PROYECTO



CALIDAD DE
Vida

GOBIERNO REGIONAL DE PASCO
SUB GERENCIA DE ESTUDIOS DE PRE INVERSION



CALIDAD DE
Vida

- 9.01. Plan de implementación
- 9.02. Modalidad de ejecución del proyecto
- 9.03. Requerimientos institucionales y normativos en la fase de ejecución y en la fase de funcionamiento
- 9.04. Entidad u órgano que estará a cargo de la operación y mantenimiento
- 9.05. Fuente de financiamiento
10. SOSTENIBILIDAD
 - 10.01. Descripción de la capacidad institucional en la sostenibilidad del proyecto
 - 10.02. Gestión integral de los riesgos
11. COSTOS DEL PROYECTO
 - 11.01. Costo de ejecución física de las acciones
 - 11.02. Costos de operación y mantenimiento con y sin proyecto
 - 11.03. Cronograma de inversión de metas financieras
 - 11.04. Cronograma de metas físicas
12. EVALUACIÓN SOCIAL
 - 12.01. Beneficios sociales
 - 12.02. Costos sociales
 - 12.03. Flujo de beneficios y costos a precios sociales (evaluación social)
 - 12.04. Indicadores de rentabilidad social
 - 12.05. Análisis de sensibilidad
13. MARCO LÓGICO

ANEXOS

Se deberá adjuntar los siguientes documentos que complementen y sirvan de sustento al estudio de pre inversión.

- Diagnóstico: identificación de riesgo, mapas, planos, y/o croquis
- Estudios básicos de ingeniería
- Análisis de la demanda, oferta y balance
- Análisis de costos y presupuestos
- Evaluación social (incluye planilla electrónica)
- Documento de gestión ambiental.
- Acta de compromiso y libre disponibilidad de terreno.
- Acta de operación y mantenimiento.
- La capacidad de gestión de la organización encargada del proyecto en su etapa de inversión y operación.
- Financiamiento de los costos de operación y mantenimiento, señalando cuales y para qué serán los aportes de las partes interesadas (Estado, beneficiarios, otros) dentro de su presupuesto.
- La participación de los beneficiarios.

Nota: Los acápite antes citados no son limitativos dentro del Estudio de Pre Inversión, ya que la consultoría podrá incluir por parte de él, temas de interés adicionales para la justificación y brindar la solides al Estudio, asimismo si la Sub Gerencia de Pre Inversión lo solicite. Dependiendo a la circunstancia de la situación del estudio se podrá modificar la Ficha técnica a otro nivel de estudio.





CALIDAD DE
Vida

GOBIERNO REGIONAL DE PASCO
SUB GERENCIA DE ESTUDIOS DE PRE INVERSION



CALIDAD DE
Vida

8.2.4 Estudios de Ingeniería Básica:

La consultoría deberá elaborar los siguientes estudios básicos de Ingeniería:

a. Estudio de Topografía, Trazo y Diseño Vial

Los estudios topográficos tendrán como objetivos:

- Definición de la franja a levantar, teniendo en cuenta, la longitud del proyecto y considerando un ancho suficiente para poder efectuar variaciones al trazo.
- Establecimiento de una red de puntos ubicados a una distancia no mayor a 15 m.
- Realizar los trabajos de campo que permitan elaborar los planos topográficos a detalle con conocimiento de AutoCAD CIVIL 3D 2020.
- Posibilitar la definición precisa de la ubicación y las dimensiones de los elementos estructurales.

Los estudios topográficos deberán comprender como mínimo lo siguiente:

- Levantamiento topográfico general de la zona del estudio de pre inversión, documentado en planos a escala adecuada establecido en la norma del Reglamento Nacional de Edificaciones.
- Definición de la topografía de la zona de ubicación del estudio y sus accesos, con planos a escala adecuadas. Los planos deberán indicar los accesos al estudio.
- Establecer puntos de referencia para el planteo durante la elaboración del estudio de pre inversión.

• Sistema de Unidades

Las medidas de longitud se expresarán en kilómetros (km), metros (m), según corresponda.

Las unidades de superficie se expresarán en hectárea (ha), metros cuadrados (m²), según corresponda.

• Referencia Topográfica

El sistema de Referencia a utilizar será el Universal Transversal Mercator (U.T.M.), el elipsoide utilizar será el World Geodetic System (WGS-84).

Los puntos serán monumentadas. Estos puntos servirán de base para los trabajos de replanteo topográfico.

Instrumentación:

La instrumentación y el grado de precisión empleados para los trabajos de campo y el procesamiento de los datos deberán ser consistentes con la magnitud del área estudiada. En cualquier caso, los instrumentos y los procedimientos empleados deberán corresponder a la mejor práctica de la ingeniería.

Documentación:





CALIDAD DE
Vida

GOBIERNO REGIONAL DE PASCO
SUB GERENCIA DE ESTUDIOS DE PRE INVERSION



CALIDAD DE
Vida

La topografía de la zona del proyecto deberá documentarse mediante planos, fotografías, registros digitales e informes.

Los informes deberán detallar las referencias preliminares consultadas, la descripción y las características técnicas del equipo utilizado para la toma de datos, la metodología seguida para el procesamiento de los datos de campo y la obtención de los resultados.

Si se dispusiera de estudios topográficos previos, de zonas adyacentes o que involucren el área del proyecto, estos deberán ser revisados a fin de verificar la compatibilidad de la información obtenida. Los planos serán presentados en láminas de formatos según las Normas Técnicas Peruanas, excepto cuando las dimensiones del proyecto hagan indispensable el uso de un formato distinto. Los registros digitales serán entregados en CD en un formato compatible con los programas especializados utilizados normalmente.

Productos esperados

Sin ser limitativo, el Estudio de topografía, panel fotográfico y planos, base de datos de los puntos, archivos en CD.

b. Estudio de Mecánica de suelos

Comprende los trabajos de campo, laboratorio y gabinete que permiten evaluar y establecer las características físico-mecánicas de los suelos de fundación que abarque el estudio.

Establecer el Perfil estratigráfico en las escalas correspondientes, cuyos resultados se obtendrán luego de efectuar las respectivas prospecciones de campo, así como el análisis y pruebas de laboratorio. Representará en forma gráfica los tipos de suelos y características físico – mecánicas, espesor de los estratos, nivel freático y demás detalles.

La importancia de los estudios de la Mecánica de Suelos radica en el hecho de que si se sobrepasan los límites de la capacidad resistente del suelo o si, aún sin llegar a ellos, las deformaciones son considerables, se pueden producir esfuerzos secundarios en los miembros estructurales, quizás no tomados en consideración en el diseño, produciendo a su vez deformaciones importantes, fisuras, grietas, alabeo o desplomos que pueden producir, en casos extremos, el colapso de la obra o su inutilización y abandono.

Productos esperados

Sin ser limitativo, la presentación del estudio de mecánica de suelos, detallado y la incorporación de imágenes de sustento, base de datos de los puntos, archivos en CD.





CALIDAD DE
Vida

GOBIERNO REGIONAL DE PASCO
SUB GERENCIA DE ESTUDIOS DE PRE INVERSION



CALIDAD DE
Vida

Todos los detalles se presentarán en Volumen Específico ANEXO:
ESTUDIO DE MECANICA DE SUELOS.

c. Estudios de Impacto Ambiental

Considerar lo dispuesto en la Directiva para la Concordancia entre el SEIA y aprobada con Resolución Ministerial 057-2019-MTC/01.02 y el Reglamento de Protección Ambiental para el sector transportes, aprobado con Decreto Supremo N° 004-2017-MTC.

Elaborar según los Contenidos Evaluación Preliminar EVAP- Anexo III Reglamento Ley SEIA.

Precisar los principales impactos negativos, medidas de mitigación y control a implementar. Indicar los resultados de la Clasificación que ha realizado ante la Autoridad Ambiental Competente.

Productos esperados

Sin ser limitativo, presentación de estudio del impacto ambiental, tanto físico como digital de forma detallada, archivos en CD. Como producto final de este estudio.

Todos los detalles se presentarán en Volumen Específico ANEXO:
ESTUDIO DEL IMPACTO AMBIENTAL.

d. Planos

Los planos deberán dibujarse en el Software de dibujo AutoCAD 2021 o similar. En la entrega final del estudio, el consultor deberá también entregar en un CD el contenido de los Planos Finales.

Se deberá incluir planos de levantamiento topográficos del estado actual, antes del proyecto.

Los planos y perfiles longitudinales de los levantamientos topográficos deberán tener escalas de 1/50, 1/75, 1/100 ó 1/500, dependiendo de las características particulares del proyecto. En los planos de ubicación y de localización deberá señalarse al Norte Magnético.

Las curvas de nivel deberán dibujarse cada 1.00 metros como promedio, debiendo el plano dibujarse a escala 1/500 u otra que permita la mejor visualización de los desniveles del terreno.

Deberá fijarse con precisión el BM principal del proyecto, y deberá referenciar las estructuras proyectadas con respecto a este BM. El BM deberá delimitarse en campo y en los planos deberá incluirse la información necesaria para que al inicio de las obras dicho punto pueda ubicarse con facilidad: Los Límites de prioridad deberán estar señalados y referenciados adecuadamente.





CALIDAD DE
Vida

GOBIERNO REGIONAL DE PASCO
SUB GERENCIA DE ESTUDIOS DE PRE INVERSION



CALIDAD DE
Vida

En los planos deberán aparecer en forma visible las especificaciones técnicas que correspondan, las normas de cálculo utilizadas, en resumen, de los metrados que correspondan y las observaciones técnicas que sean necesarios resaltar.

Productos esperados

Sin ser limitativo, la presentación de planos (Ubicación y Localización, Plano Topográfico, Plano Clave o Planteamiento General, Plano Planta – Perfil, Plano Secciones Transversales, Plano de estructuras, obras de drenaje y complementarias, Plano de Taludes y estabilizaciones, Plano de detalles, tanto físico como digital de forma detallada, archivos en CD.

Todos los detalles se presentarán en Volumen Específico ANEXO: PLANOS.

e. Estudio de Análisis de la sostenibilidad

La sostenibilidad del proyecto se centra en la habilidad del proyecto de mantener su operación, servicios y beneficios durante todo su horizonte de vida del proyecto, se deberá considerar el macroeconómico, social y político en que se desarrolla el proyecto.

El concepto de “sostenibilidad”, muy habitual en el campo del desarrollo y la cooperación, es utilizado en diferentes sentidos. El primero de ellos es el relativo al desarrollo sostenible, esto es, aquél proceso de desarrollo que utiliza los recursos mundiales preservándolos para generaciones venideras. El segundo uso se refiere a los denominados “medios de sustento sostenibles”, o medios de vida de las personas o grupos que les permiten mejorar su situación socioeconómica de forma duradera, resistiendo a posibles crisis y sin dañar las oportunidades de otros o de generaciones futuras. Por último, el concepto que aquí abordaremos es el de la “sostenibilidad” de las intervenciones de cooperación, o capacidad para que los cambios, infraestructuras y servicios que generan se mantengan en el tiempo.

La sostenibilidad de un proyecto de cooperación para el desarrollo constituye un criterio esencial para evaluar su calidad. Sólo aquellos proyectos que introduzcan cambios equitativos y aborden de forma duradera las causas de la vulnerabilidad estructural contribuirán a generar sistemas de sustento sostenibles y un desarrollo humano también sostenible.

Para lograrla es preciso que las instituciones públicas, la comunidad o las familias destinatarias se impliquen y asuman la responsabilidad en el mantenimiento o gestión de las infraestructuras y bienes.





CALIDAD DE
Vida

GOBIERNO REGIONAL DE PASCO
SUB GERENCIA DE ESTUDIOS DE PRE INVERSION



CALIDAD DE
Vida

Productos esperados

Sin ser limitativo, la presentación de la operación y mantenimiento, y entre otros en forma física y digital (DOC, PDF, PNG) para el sustento de la sostenibilidad del proyecto.

f. Estudio del Análisis de costo - beneficio

El análisis costo-beneficio es una herramienta financiera que mide la relación que existe entre los costos y beneficios asociados a un proyecto de inversión, con el fin de conocer su rentabilidad.

Lo que mide principalmente el análisis costo-beneficio es la relación costo-beneficio, también conocida como índice neto de rentabilidad, la cual es un cociente que se obtiene al dividir el Valor Actual de los Ingresos totales netos o beneficios netos entre el Valor Actual de los Costos de inversión o costos totales de un proyecto.

Conocer relación costo-beneficio de un proyecto de inversión nos permite conocer su rentabilidad.

Según el análisis costo-beneficio un proyecto de inversión será rentable cuando la relación costo-beneficio sea mayor que la unidad (ya que los beneficios serán mayores que los costos de inversión), y no será rentable cuando la relación costo-beneficio sea igual o menor que la unidad (ya que los beneficios serán iguales o menores que los costos de inversión):

- un B/C mayor que 1 significa que el proyecto es rentable.
- un B/C igual o menor que 1 significa que el proyecto no es rentable.

Productos esperados

Sin ser limitativo, la presentación del análisis de costo beneficio, tanto físico como digital de forma detallada, archivos en CD.

Todos los detalles se presentarán en Volumen Específico ANEXO: ESTUDIO DEL ANALISIS DE COSTO BENEFICIO.

g. Estudio de Análisis de Riesgo

El Análisis de Riesgos y Vulnerabilidad del Proyecto, deberá tomar en consideración la "Pautas metodológicas para la incorporación del análisis del riesgo de desastres en los proyectos de inversión, emitido por la DGPI-MEF y las disposiciones de la Guía general para identificación formulación y evaluación social de proyectos de inversión pública, aprobada mediante Resolución Directoral N° 001 - 2015-EF/63.01

El objetivo es identificar y evaluar el tipo y nivel de daños y pérdidas probables que podrían afectar una inversión, a partir de la identificación y evaluación de la vulnerabilidad de esta con respecto a los peligros a los que está expuesta.





CALIDAD DE
Vida

GOBIERNO REGIONAL DE PASCO
SUB GERENCIA DE ESTUDIOS DE PRE INVERSION



CALIDAD DE
Vida

El Análisis de Riesgo (ADR) permitirá diseñar y evaluar las alternativas de inversión o acción con la finalidad de mejorar la toma de decisiones, considerando las siguientes acciones:

- Analizar los peligros a los que podría enfrentar el proyecto.
- Determinar las vulnerabilidades que podría el proyecto durante su ejecución y operación.
- Definir las acciones que permitirían reducir las vulnerabilidades y el impacto de los peligros identificados, de tal forma que sean incluidas en las alternativas de solución planteadas.
- Cuantificar los beneficios y costos que implica la inclusión de las medidas y acciones identificadas para reducción del riesgo, en cada una de las alternativas, de tal manera que sea comparables para la reducción del riesgo.
- Evaluar las alternativas propuestas, considerando las medidas de reducción de riesgo en donde ello sea posible, utilizando el Análisis Costo beneficio o el Análisis Costo efectividad.
- Realizar un análisis de sensibilidad que incluya variaciones en la probabilidad de ocurrencia, intensidad y/o frecuencia de los impactos que ocasionarían las situaciones de riesgo en el proyecto.
- Determinar la alternativa de solución al problema planteado que será ejecutado.

Productos esperados

Sin ser limitativo, presentación de estudio del análisis de riesgo, tanto físico como digital de forma detallada, archivos en CD.

Todos los detalles se presentarán en Volumen Específico ANEXO: ESTUDIO DEL ANALISIS DE RIESGO. Con acreditación de CENEPRED.

h. Planilla de Metrados Costos y presupuestos

Los metrados del estudio deberán estar sustentados por cada partida, con la planilla respectiva y con los gráficos y/o croquis explicativos que el caso requiera.

La presentación de la memoria de cálculo de los metrados será en hoja de cálculo electrónica o similar.

Los metrados constituyen la expresión cuantificada de los trabajos de construcción que se han programado ejecutar en un plazo determinado.

Estos determinan el costo del Valor Referencial por cuanto representan el volumen de trabajo reduce los errores y omisiones que pudiera incurrirse en la presentación de las partidas conformadas del presupuesto, por cuanto estos son utilizados por el postor para establecer el monto de su oferta. Los metrados abarcan básicamente lo siguiente: Trabajos preliminares, Movimiento de tierras, Drenaje y obras complementarias, Transporte, Señalización y seguridad vial,



CALIDAD DE
Vida

GOBIERNO REGIONAL DE PASCO
SUB GERENCIA DE ESTUDIOS DE PRE INVERSION



CALIDAD DE
Vida

Protección ambiental, Puentes y Túneles, Otros de ser necesarios para el tipo de intervención que sean necesaria.

Productos esperados

Sin ser limitativo, presentación de la planilla de metrados, tanto físico como digital de forma detallada, archivos en CD.

Todos los detalles se presentarán en Volumen Especifico ANEXO:

RESUMEN DE METRADOS.

PLANILLA DE METRADOS.

JUSTIFICACION DE METRADOS.

i. Análisis de Costos Unitarios y Presupuestos

- El análisis de costos unitarios, contienen el costo de recursos de mano de obra, materiales y equipos necesarios para cumplir de manera integral la actividad o partida correspondiente en concordancia con lo establecido en el glosario de partidas aplicables a obras de rehabilitación mejoramiento y construcción de infraestructura.
- La definición de partidas de obra y el cálculo de los metrados deben ser precisos y estar dentro de un rango razonable respecto a los metrados reales de obra.
- El Presupuesto constituye la determinación del costo total del proyecto, y comprenderá las partidas genéricas y específicas, alcances, definiciones y unidades de medidas acorde a la intervención, asimismo será determinado en base a los metrados y precios unitarios correspondientes.
- Para efectuar los costos unitarios estos serán sustentando a la fecha actual vigente como son mano de obra, materiales y equipos las mismas que son cotizaciones mínimo (02)
- El presupuesto debe contar con (Gastos generales fijos, variables, utilidad, Supervisión, Liquidación, Expediente Técnico y otros).

Productos esperados

Sin ser limitativo, la presentación de Resumen de Presupuesto, Presupuesto, Análisis de Costos Unitarios, tanto físico como digital de forma detallada, archivos en CD.

Todos los detalles se presentarán en Volumen Especifico ANEXO:
METRADOS DE COSTOS Y PRESUPUESTOS.

8.3 Plan de Trabajo

La consultoría deberá presentar un Plan de Trabajo a los 05 días de la Firma del Contrato. Conteniendo mínimamente:

- Profesionales Claves (Apellidos y nombres, especialista, DNI)
- Actividades a Realizar.
- Cronogramas de Actividades.
- Datos del personal clave
- Plazos de entrega de Productos, otros.





CALIDAD DE
Vida

GOBIERNO REGIONAL DE PASCO
SUB GERENCIA DE ESTUDIOS DE PRE INVERSION



CALIDAD DE
Vida

8.4 Normas Técnicas

8.4.1 Normas Técnicas Enmarcadas

- Decreto Legislativo N° 1252, Decreto Legislativo que crea el Sistema Nacional de Programación Multianual y Gestión de Inversiones.
- Decreto Supremo N° 284-2018-EF que Aprueban el Reglamento del Decreto Legislativo N° 1252, Decreto Legislativo que crea el Sistema Nacional de Programación Multianual y Gestión de Inversiones.
- Directiva N° 001-2019-EF/63.01, Directiva General del Sistema Nacional de Programación Multianual y Gestión de Inversiones.

8.5 Requerimiento de la Consultoría y del Equipo Profesional

8.5.1 Perfil de la Consultoría y del Equipo Profesional

El postor debe acreditar un monto facturado acumulado equivalente a S/ 295,944.00 (Doscientos Noventa y Cinco Mil Novecientos Cuarenta y Cuatro con 00/100 Soles) EL VALOR ESTIMADO DE LA CONTRATACIÓN, por la contratación de servicios de consultoría iguales o similares al objeto de la convocatoria, durante los diez (10) años anteriores a la fecha de la presentación de ofertas que se computarán desde la fecha de la conformidad o emisión del comprobante de pago, según corresponda.

Se considerarán servicios de consultoría similar a los siguientes:

Se considerarán servicios de consultoría similar a la elaboración de perfiles técnico y/o estudio de factibilidad y/o fichas técnicas y/o fichas estándares y/o expedientes técnicos y/o estudios definitivos de construcción y/o creación de muros de contención y/o defensas ribereñas.

El Equipo Profesional seleccionado, será el responsable por una adecuada formulación del estudio de pre inversión, así como por la calidad técnica de todo el estudio que deberá ser elaborado en concordancia con la normatividad técnica vigente, para este tipo de estudio.

La consultoría será el responsable del estudio, profesional competente y calificado en la formulación y evaluación de proyectos de inversión pública y será responsable de la calidad en los servicios que preste y de la idoneidad del personal a su cargo, así como del cumplimiento de la programación, logro oportuno de las metas previstas y adopción de las previsiones necesarias para el fiel cumplimiento del Contrato.

El jefe del estudio de pre inversión será el responsable del estudio, profesional competente y calificado en la formulación y evaluación y será responsable de la calidad en los servicios que preste y de la idoneidad del personal a su cargo, así como del cumplimiento de la





CALIDAD DE
Vida

GOBIERNO REGIONAL DE PASCO
SUB GERENCIA DE ESTUDIOS DE PRE INVERSION



CALIDAD DE
Vida

programación, logro oportuno de las metas previstas y adopción de las provisiones necesarias para el fiel cumplimiento del Contrato.

Los profesionales que conformen el Equipo Técnico deberán acreditar grados, títulos y/o especializaciones profesionales correspondientes y la experiencia necesaria para las responsabilidades que tendrán a cargo en el estudio.

El Gobierno Regional de Pasco, tendrá la potestad de solicitar todas las reuniones que crea conveniente realizar, con los miembros del equipo, en relación exclusiva al desarrollo del servicio que se presta.

Para la elaboración del estudio de Pre Inversión, materia del presente Término de Referencia, se deberá desarrollar las siguientes actividades:

- a) El Equipo de Trabajo deberá efectuar un planteamiento técnico que solucione las necesidades básicas con el desarrollo de la Creación de la Defensa Ribereña en la Avenida 08 de mayo en el Centro Poblado de Anasquizque - Distrito de Yanacancha - Provincia de Pasco - Departamento de Pasco.
- b) Realizar un análisis comparativo de las posibles alternativas que permitan la consecución del objetivo central del proyecto, de forma eficiente y óptima.
- c) Analizar las características y/o especificaciones técnicas de los componentes estructurales (infraestructura) entre otras a ser implementados.
- d) Realizar un análisis de la demanda de bienes y servicios que brindará el estudio de pre inversión.
- e) Arreglos institucionales para la operación y mantenimiento del proyecto, en su defecto demostrar la auto sostenibilidad del proyecto.
- f) Realización de visitas de campo a las zonas donde se ubica el proyecto; con la finalidad de recoger información y desarrollar la Ficha técnica estándar sobre la base de información sólida.
- g) Elaborar el presupuesto en base a costos unitarios, asimismo presentar el presupuesto a nivel de conceptos o categorías de gastos (consultorías, servicios, personal, equipos, combustible, etc.).
- h) Otros documentos necesarios que se considere pertinentes para brindar mayor sustento al proyecto durante su formulación y evaluación.
- i) Otras que se considere pertinentes para brindar mayor sustento al proyecto durante su formulación y evaluación.





CALIDAD DE
Vida

GOBIERNO REGIONAL DE PASCO
SUB GERENCIA DE ESTUDIOS DE PRE INVERSION



CALIDAD DE
Vida

PERFIL, ROL Y FUNCIONES, PRODUCTO DE LOS PROFESIONALES

PROFESIONALES	CARGO	PERFIL	ROL Y FUNCIONES	PRODUCTO
Ing. Civil y/o Economista	Jefe de Proyecto	<p>Titulado, colegiado.</p> <p>Experiencia mínima de doce (12) meses como jefe de proyecto y/o consultor en elaboración de Perfiles técnicos y/o fichas técnicas simplificadas o estándar y/o expedientes técnicos en proyectos en general.</p>	<ul style="list-style-type: none"> ✓ Será el encargado de la validación y consolidación de la información, para la presentación del estudio. ✓ Coordinar con su equipo técnico la formulación del estudio de pre inversión. ✓ Efectuar el reconocimiento del campo mediante medios auto-visuales. ✓ Coordinar la Identificación, Formulación y evaluación del proyecto de inversión pública, en el marco de la Normativa Vigente. ✓ Absolver las observaciones del estudio en los plazos establecidos. Elaboración de los Formatos de INVIERTE.PE. Según corresponda. 	<ul style="list-style-type: none"> ✓ Presentar el estudio de pre inversión con un informe para su evaluación, tanto en forma física y digital (Word, Excel, PDF, DWG, S10). ✓ Presentar con un informe el levantamiento de observaciones dadas por la SGEPI. ✓ Presentar los documentos de sustentos para la sostenibilidad del estudio. ✓ Presentar el informe final la ficha técnica estándar o perfil presentado con todos los documentos de sustento. ✓ Firmar el estudio realizado
Economista	Especialista en formulación de proyectos de Inversión	<p>Titulado, colegiado.</p> <p>Experiencia mínima seis (06) meses como especialista en formulación de proyectos generales de inversión pública, elaboración y/o evaluación de Perfiles técnicos y/o elaboración de fichas técnicas simplificadas o estándar y/o expedientes técnicos en proyectos en general.</p>	<ul style="list-style-type: none"> ✓ Formular el perfil de proyecto de acuerdo a los contenidos mínimos Anexo 07 de la DIRECTIVA N° 001-2019-EF/63.01- Directiva General del Sistema Nacional de Programación Multianual y Gestión de Inversiones, aprobada por la Resolución Directoral N° 001-2019-EF/63.01. ✓ Directiva para la Formulación y Evaluación en el Marco del Sistema Nacional de Programación Multianual y Gestión de Inversiones. ✓ Programar la visita de inspección in situ. ✓ Realizar el trabajo de campo desde un enfoque del servicio de orden y seguridad. ✓ Elaborar el análisis de involucrados, marco de referencia; identificación, diagnóstico de la situación actual. ✓ Realizar la proyección de demanda, oferta, y balance 	<ul style="list-style-type: none"> ✓ Presentar con un informe al jefe de proyecto la ficha técnica estándar en forma física y digital (Word, Excel). ✓ Presentar el Anexo 07 de la DIRECTIVA N° 001-2019-EF/63.01- Directiva General del Sistema Nacional de Programación Multianual y Gestión de Inversiones, aprobada por la Resolución Directoral N° 001-2019-EF/63.01. ✓ Directiva para la Formulación y Evaluación en el Marco del Sistema Nacional de Programación Multianual y Gestión de Inversiones en forma física y digital (Word, Excel) ✓ Presentar el levantamiento de observación si existiera en la ficha técnica simplificada o estándar, otro estudio teniendo en cuenta la normativa ✓ Firmar el estudio realizado





CALIDAD DE
Vida

GOBIERNO REGIONAL DE PASCO
SUB GERENCIA DE ESTUDIOS DE PRE INVERSION



CALIDAD DE
Vida

			<p>oferta demanda.</p> <ul style="list-style-type: none"> ✓ Proponer las metas de intervención del proyecto. ✓ Realizar la formulación; evaluación: flujo de costos y rentabilidad. ✓ Realizar el análisis de sensibilidad, sostenibilidad, el cronograma de implementación, organización y gestión, impacto ambiental, matriz del Marco lógico, conclusiones y recomendaciones. <p>Coordinará con el Jefe del Estudio, para la prestación de la ficha técnica.</p>	
<p>Ingeniero Ambiental</p>	<p>Especialista en Estudio de Impacto Ambiental</p>	<p>Titulado, Colegiado.</p> <p>Experiencia mínima seis (06) meses elaborando todo tipo de estudios o proyectos como especialista en estudio de impacto ambiental para todo tipo de estudios o proyectos. Los proyectos o estudios que se considerarán serán: Perfil técnico y/o fichas técnicas simplificadas y/o estándar y/o expedientes técnicos en proyectos en general.</p>	<ul style="list-style-type: none"> - El Estudio de Impacto Ambiental, se desarrollará sobre la base de la normatividad del Ministerio del Ambiente, y deberá considerar dos grandes componentes para la selección de la alternativa viable desde el punto de vista ambiental, considerando las situaciones "sin proyecto" y "con proyecto". - Precisar los principales impactos negativos, medidas de mitigación y control a implementar. Indicar los resultados de la clasificación que ha realizado la Autoridad Ambiental Competente. - Efectuará una inspección detallada del área de estudio, para verificar la actual situación de las condiciones geográficas. - Responsable de la elaboración del EIA, según corresponda; y, trámites respectivos concordantes con la normativa vigente. - Visará y sellará todas las páginas de los Informes de Avance del Estudio, del Informe Final; que le competen. 	<ul style="list-style-type: none"> ✓ Presentar con un informe al jefe de proyecto tanto en forma física y digital (Word, Excel, PDF, DWG, S10), tales como: <ul style="list-style-type: none"> - Resumen del estudio ambiental - Memoria descriptiva. - El estudio de los impactos socio - ambientales. - Las Características de los impactos, Plan de Contingencia, Costo y Presupuesto, - Descripción de las Estrategias para minimizar los impactos negativos. - La Línea Base en la que se describe la situación actual, predecir la situación esperada; - Definición de las áreas de influencia - El Anexo de impacto Ambiental. - El estudio deberá estar documentada con los gráficos, esquemas explicativos, fotografías y mapas.



CALIDAD DE
Vida

GOBIERNO REGIONAL DE PASCO
SUB GERENCIA DE ESTUDIOS DE PRE INVERSION



CALIDAD DE
Vida

<p>Ingeniero Civil</p>	<p>Especialista en Diseño y Estructuras</p>	<p>Titulado, colegiado.</p> <p>Experiencia mínima de seis (06) meses en elaboración de perfiles y/o expedientes técnicos como especialista de estructuras, en: Construcción y/o creación y/o mejoramiento y/o ampliación y/o rehabilitación de muros de contención y/o defensas ribereñas. Los proyectos o estudios que se considerarán serán: Perfil técnico y/o fichas técnicas simplificadas y/o estándar y/o expedientes técnicos en proyectos en general.</p>	<ul style="list-style-type: none"> ✓ Realizar la estructura de la defensa ribereña. ✓ Elaborar el informe técnico estructural de la situación actual del proyecto ✓ Proponer las recomendaciones para la construcción, reforzamiento, rehabilitación o ampliación, mitigación del riesgo de peligro y vulnerabilidad pertinente. ✓ Elaborar los componentes de los costos y presupuestos a considerarse. ✓ Elaboración de planos. ✓ Realizar el cálculo de los costos de la intervención en la infraestructura. ✓ Elaborar las Planillas de metrados por cada partida y especialidad. ✓ Coordinará con el Jefe del Estudio, para la prestación de los servicios de laboratorio. - Visará y sellará todas las páginas de los Informes de Avance del Estudio, del Informe Final, Planos, Anexos, etc.; que le competen. 	<ul style="list-style-type: none"> ✓ Presentar con un informe al jefe de proyecto tanto en forma física y digital (Word, Excel, PDF, DWG, S10), tales como: <ul style="list-style-type: none"> - Memoria descriptiva. - Planteamiento técnico de las alternativas, metrados, costos, cronograma y programa de ejecución. - Diseño de Estructuras (programa Arquitectónico). - Presupuestos. - Dibujo de planos, perfiles longitudinales, secciones transversales, planta, detalles, ubicación y localización, deben ser geo referenciados con coordenadas ✓ Presentar con un informe el levantamiento de observación si existiera.
<p>Ingeniero Civil y/o Economista</p>	<p>Especialista en Estimación de Riesgos</p>	<p>Titulado, colegiado</p> <p>Experiencia mínima de tres (03) meses como especialista evaluador o estimador de riesgos en la elaboración de perfiles técnicos y/o estudios definitivos y/o expedientes técnicos en proyectos en general.</p>	<ul style="list-style-type: none"> ✓ Determinar las vulnerabilidades que podría el proyecto durante su ejecución y operación. ✓ Definir las acciones que permitirían reducir las vulnerabilidades y el impacto de los peligros identificados, de tal forma que sean incluidas en las alternativas de solución planteadas. ✓ Cuantificar los beneficios y costos que implica la inclusión de las medidas y acciones identificadas para reducción del riesgo, en cada una de las alternativas, de tal manera que sea comparables para la reducción del riesgo. ✓ Evaluar las alternativas propuestas, considerando las 	<ul style="list-style-type: none"> ✓ Presentar con un informe al jefe de proyecto tanto en forma física y digital (Word, Excel, PDF, DWG, S10), tales como: <ul style="list-style-type: none"> - Estudio de evaluación de riesgo y desastre incluido la Vulnerabilidad y el impacto de los peligros identificados, - El estudio deberá estar documentada con los gráficos, esquemas explicativos, fotografías y mapas. ✓ Informe técnico de evaluación de riesgo y desastre del tramo propuesto.



CALIDAD DE
Vida

GOBIERNO REGIONAL DE PASCO
SUB GERENCIA DE ESTUDIOS DE PRE INVERSION



CALIDAD DE
Vida

			<p>medidas de reducción de riesgo en donde ello sea posible, utilizando el Análisis Costo beneficio o el Análisis Costo efectividad.</p> <ul style="list-style-type: none"> ✓ Realizar un análisis de sensibilidad que incluya variaciones en la probabilidad de ocurrencia, intensidad y/o frecuencia de los impactos que ocasionarían las situaciones de riesgo. ✓ Coordinará con el Jefe del Estudio, para la prestación de los servicios de laboratorio. ✓ Visará y sellará todas las páginas de los Informes de Avance del Estudio, del Informe Final. 	
--	--	--	--	--

Formación Académica

Requisitos:

- 1. Jefe de Proyecto**
Ing. Civil y/o Economista
- 2. Especialista en formulación de proyectos de Inversión**
Economista
- 3. Especialista en estudio de impacto ambiental**
Ing. Ambiental
- 4. Especialista en Diseño y estructuras**
Ing. Civil
- 5. Especialista en Estimación de Riesgos**
Ing. Civil y/o Economista

Acreditación:

El Grado O Título Profesional Requerido será verificado por el órgano encargado de las contrataciones o el comité de selección, según corresponda, en el Registro Nacional de Grados Académicos y Títulos Profesionales en el portal web de la Superintendencia Nacional de Educación Superior Universitaria - SUNEDU a través del siguiente link: <https://enlinea.sunedu.gob.pe/>

8.5.2 Equipamiento estratégico

Los materiales, equipo e instalaciones serán necesarios:

CANTIDAD	DESCRIPCIÓN
01	Estación Total
01	GPS
02	Equipos de cómputo (Computadoras y/o Laptops)
01	Impresora
01	Plotter
01	Camioneta 4x4



CALIDAD DE
Vida

GOBIERNO REGIONAL DE PASCO
SUB GERENCIA DE ESTUDIOS DE PRE INVERSION



CALIDAD DE
Vida

8.6 Plazo de entrega de la Consultoría

8.6.1 Plazo Contractual

El plazo total para la entrega del Estudio de Pre Inversión será de ciento veinte (120) días calendarios por la complejidad del proyecto, cuyo inicio estará definido al día siguiente de la firma del Contrato; quedando entendido que dentro del plazo establecido no está comprendido el tiempo de revisión y/o evaluación por parte de la Sub Gerencia de Estudios de Pre Inversión.

8.6.2 Plazo Levantamiento de Observaciones

El plazo para el levantamiento de las observaciones será de acuerdo a la complejidad no debe ser menos a los ocho (08) días hábiles.

8.6.3 Plazo para la Evaluación del Estudio de Pre Inversión

El plazo para la Evaluación del Estudio de Pre Inversión será de quince (15) días hábiles.

8.7 Lugar de prestación de servicio

DEPARTAMENTO : Pasco
PROVINCIA : Pasco
DISTRITO : Yanacancha
LOCALIDAD : Anasquizque

8.8 Producto Entregable

El Consultor deberá presentar el Estudio de Pre Inversión en uno (01) original y una (01) copia, de dicho Estudio en archivadores tipo doble palanca, impresos en papel bond A4 de 80 gr, debidamente foliados, sellados y firmados por el Consultor; debe incluir el medio magnético con la información contenida en formato Word, Excel, Pdf y AutoCAD y otros.



ÍTEM	PRODUCTO	CONTENIDO	TIEMPO (DÍAS CALENDARIOS)
01	ESTUDIO DE PRE INVERSION	Plan de Trabajo	05 días
		<ul style="list-style-type: none">- Ficha Técnica Estándar- Sustento de la Ficha Técnica Estándar- Resumen Ejecutivo- Presupuestos- Metrados- Precios y Cantidades- Planos- Anexos: Se deberá adjuntar los siguientes documentos que complementen y sirvan de sustento a la Ficha Técnica Estándar:<ul style="list-style-type: none">• Anexo N° 03: Estructura de presupuesto estimado, costos unitarios, precios y cantidades, metrados, cronograma, planos.• Otros estudios que complementen el proyecto.• Acta de compromiso y libre disponibilidad de terreno para el derecho de vía.• Acta de operación y mantenimiento.	115 días



CALIDAD DE
Vida

GOBIERNO REGIONAL DE PASCO
SUB GERENCIA DE ESTUDIOS DE PRE INVERSION



CALIDAD DE
Vida

	<ul style="list-style-type: none"> • Los arreglos institucionales previstos para las fases de operación y preparación del proyecto. • La capacidad de gestión de la organización encargada del proyecto en su etapa de inversión y operación. • Financiamiento de los costos de operación y mantenimiento, señalando cuales y para qué serán los aportes de las partes interesadas (Estado, beneficiarios, otros). • La participación de los beneficiarios. 	
--	---	--

8.9 Formato de Presentación Impreso y Digital

8.9.1 Formato de Presentación Impreso

La Consultoría deberá presentar el Estudio en formatos de MS Office Word, Excel, Point, S10 en formato A4 y el MS Project, AutoCAD, en formato A1.

8.9.2 Formato de Presentación Digital

Deberá estar acompañado por un CD o DVD conteniendo la versión digital del Estudio en su totalidad y todos los archivos generados deben ser editables para que sean verificados en la evaluación. Nota (Deben de ser compatibles con lo presentado en lo impreso).

8.10 Conformidad del Servicio

La conformidad del servicio estará a cargo de la Sub Gerencia de Estudios de Pre Inversión del Gobierno Regional de Pasco.

8.11 Estructura y Forma de Pago

8.11.1 ESTRUCTURA DE REQUERIMIENTO PARA EL SERVICIO DE PI

ESTRUCTURA DE REQUERIMIENTO

DESCRIPCION	UNIDAD	MES	CANT
EQUIPO TECNICO			
JEFE DE PROYECTO	SERVICIO	4	1
ESPECIALISTA EN FORMULACION DE PROYECTOS DE INVERSIÓN	SERVICIO	4	1
ESPECIALISTA EN ESTUDIOS DE IMPACTO AMBIENTAL	SERVICIO	1	1
ESPECIALISTA EN DISEÑO Y ESTRUCTURAS	SERVICIO	4	1
ESPECIALISTA EN ESTIMACION DE RIESGO	SERVICIO	1	1
SERVICIOS			
CADISTA	SERVICIO	4	3
ESTUDIO DE MECANICA DE SUELOS	UND		10
ESTUDIO DE CANTERAS	UND		1
ESTUDIO HIDROLOGICO	UND		1
ESTUDIO TOPOGRAFICO	UND		1
INFORME DE RESTOS ARQUEOLOGICOS	UND		1
ENCUESTADORES	SERVICIO		10

35



CALIDAD DE
Vida

GOBIERNO REGIONAL DE PASCO
SUB GERENCIA DE ESTUDIOS DE PRE INVERSION



CALIDAD DE
Vida

8.11.2 Forma de Pago

PAGOS	PRESENTACIÓN DE INFORMES	PLAZO
30%	A la presentación del Estudio de Pre Inversión, y la conformidad por la Sub Gerencia de Estudio de Pre inversión.	120 días calendarios contabilizado al día siguiente de la firma del contrato.
70%	A la aprobación y declaración de viabilidad del Estudio de Pre Inversión y conformidad por la Sub Gerencia de Estudio de Pre inversión.	-

8.12 Fórmula de Reajuste

No corresponde realizar en el presente TDR.

8.13 Garantías

De conformidad a la ley de contrataciones del estado y su reglamento.

8.14 Adelantos

La Entidad no entregara adelantos de ningún tipo al Consultor.

8.15 Fuente de Financiamiento

Los recursos provendrán de Recursos Ordinarios del Gobierno Regional Pasco Sede Central.

8.16 Sistema de Contratación

De acuerdo al monto, luego de la indagación del mercado del área correspondiente. A SUMA ALZADA.

8.17 Penalidades Aplicables

Estará sujeta a la Ley de Contrataciones y Adquisidores del Estado RLCE:

Artículo 162°: Penalidad por mora en la ejecución de la prestación.

162.1. En caso de retraso injustificado en la ejecución de las prestaciones objeto del contrato, la Entidad le aplicará automáticamente una penalidad por mora cada día de atraso, la penalidad se aplicará automáticamente y se calculará a la siguiente fórmula:

$$\text{Penalidad diaria} = \frac{0.10 \times \text{Monto}}{F \times \text{Plazo vigente en Días}}$$

Donde "F" tendrá los siguientes valores:

- Para plazos menores o iguales a sesenta (60) días, para bienes, servicios en general, consultorías y ejecución de obras: $F = 0.40$
- Para plazos mayores a sesenta (60) días:
 - Para bienes y servicios en general y consultorías: $F = 0.25$
 - Para obras: $F = 0.15$

162.2. Tanto el monto como el plazo se refieren, según corresponda, al monto vigente del contrato o ítem que debió ejecutarse o, en caso que estos involucraran obligaciones de ejecución periódica o entregas parciales, a la prestación individual que fuera materia de retraso.





CALIDAD DE
Vida

GOBIERNO REGIONAL DE PASCO
SUB GERENCIA DE ESTUDIOS DE PRE INVERSION



CALIDAD DE
Vida

162.3. En caso no sea posible cuantificar el monto de la prestación materia de retraso, la Entidad puede establecer en los documentos del procedimiento de selección la penalidad a aplicarse.

162.4. Para los supuestos que, por la naturaleza de la contratación, la fórmula indicada en el presente artículo no cumpla con su finalidad, el Ministerio de Economía y Finanzas mediante Resolución Ministerial puede establecer fórmulas especiales para el cálculo de la penalidad por mora.

162.5. El retraso se justifica a través de la solicitud de ampliación de plazo debidamente aprobado.

Adicionalmente, se considera justificado el retraso y en consecuencia no se aplica penalidad, cuando el contratista acredite, de modo objetivamente sustentado, que el mayor tiempo transcurrido no le resulta imputable. En ese último caso, la calificación del retraso como justificado por parte de la Entidad no da lugar al pago de gastos generales ni costos directos de ningún tipo.

8.18 Supervisión del Estudio

Para cada actividad a desarrollarse por el estudio de Pre Inversión, se considera mecanismos de supervisión con los cuales se pueda verificar el avance y cumplimiento de las metas, a fin de cumplir con los plazos establecidos; para la supervisión de dichas actividades se tendrán un responsable y será contratado por la Sub Gerencia de Estudios de Pre Inversión, el cual deberá monitorear el avance, a fin de tomar las acciones correspondientes para su cumplimiento en las fechas programadas.

El Consultor coordinará la ejecución del proyecto directamente con el Gobierno Regional de Pasco, a través de la Sub Gerencia de Estudios de Pre inversión, quien designará un Responsable para la revisión del proyecto en cada etapa, a fin de aclarar cualquier duda respecto al desarrollo de la documentación técnica requerida, así también se encargará del seguimiento, supervisión, control de los avances y trabajos que se efectúen durante la ejecución de los estudios, asimismo absolverá las consultas que al respecto formule el Consultor.

8.19 Subcontratación

Al amparo de lo previsto en el Art. 35° de la Ley de Contrataciones del Estado, y del Art. 147° de su Reglamento, el Consultor queda expresamente prohibido de entregar en subcontrato el servicio de Consultoría del proyecto.

8.20 Confidencialidad

Toda la información del Gobierno Regional de Pasco, a que tenga acceso la consultoría, así como su personal, es estrictamente confidencial. La Consultoría y su personal deben comprometerse a mantener las reservas del caso y no transmitirla a ninguna persona (natural o jurídica) sin la autorización expresa y por escrito de la Entidad. Sobre la inobservancia del párrafo anterior, ésta se entenderá como un incumplimiento que no puede ser revertido, por lo que se procederá a la resolución del contrato, bastando para ello una comunicación notarial (art. 165° del Reglamento de la Ley de Contrataciones del Estado).





CALIDAD DE
Vida

GOBIERNO REGIONAL DE PASCO
SUB GERENCIA DE ESTUDIOS DE PRE INVERSION



CALIDAD DE
Vida

8.21 Propiedad Intelectual

El Gobierno Regional de Pasco tendrá los derechos de propiedad intelectual de todos y cada uno de los productos o entregables elaborados y proporcionados por la Consultoría. Esto incluye todos los documentos, productos, diseños, cálculos, estudios, imágenes, videos, informes u otros materiales que guarden relación directa con la ejecución del servicio. De ser el caso, la Entidad tiene las facultades de tomar todas las acciones necesarias a fin de obtener los derechos de autor y patentes.

En virtud de lo indicado, la consultoría no podrá transferir o negociar dicha documentación, ni aplicarla con fines ajenos a los del presente Contrato, sin autorización expresa de la Entidad. El incumplimiento de este acuerdo originará al Consultor la aplicación de las sanciones penales que correspondan.

8.22 Resolución de Contrato

Artículo 165. Procedimiento de resolución de contrato

165.1. Si alguna de las partes falta al cumplimiento de sus obligaciones, la parte perjudicada requiere mediante carta notarial que las ejecute en un plazo no mayor a cinco (5) días, bajo apercibimiento de resolver el contrato.

165.2. Dependiendo del monto contractual y de la complejidad, envergadura o sofisticación de la contratación, la Entidad puede establecer plazos mayores, pero en ningún caso mayor a quince (15) días. En caso de ejecución de obras se otorga un plazo de quince (15) días.

165.3. Si vencido dicho plazo el incumplimiento continúa, la parte perjudicada puede resolver el contrato en forma total o parcial, comunicando mediante carta notarial la decisión de resolver el contrato. El contrato queda resuelto de pleno derecho a partir de la recepción de dicha comunicación.

165.4. La Entidad puede resolver el contrato sin requerir previamente el cumplimiento al contratista, cuando se deba a la acumulación del monto máximo de penalidad por mora u otras penalidades o cuando la situación de incumplimiento no pueda ser revertida. En estos casos, basta comunicar al contratista mediante carta notarial la decisión de resolver el contrato.

165.5. La resolución parcial solo involucra a aquella parte del contrato afectada por el incumplimiento y siempre que dicha parte sea separable e independiente del resto de las obligaciones contractuales, siempre que la resolución total del contrato pudiera afectar los intereses de la Entidad. En tal sentido, el requerimiento que se efectúe precisa con claridad qué parte del contrato queda resuelta si persistiera el incumplimiento. De no hacerse tal precisión, se entiende que la resolución es total.

165.6. Tratándose de contrataciones realizadas a través de los Catálogos Electrónicos de Acuerdo Marco, toda notificación efectuada en el marco del procedimiento de resolución del contrato regulado en el presente artículo se realiza a través del módulo de catálogo electrónico.





CALIDAD DE
Vida

GOBIERNO REGIONAL DE PASCO
SUB GERENCIA DE ESTUDIOS DE PRE INVERSION



CALIDAD DE
Vida

8.23 Responsabilidad por Vicios Ocultos

Artículo 173. Vicios ocultos

173.1. La recepción conforme de la Entidad no enerva su derecho a reclamar posteriormente por defectos o vicios ocultos.

173.2. Las discrepancias referidas a defectos o vicios ocultos son sometidas a conciliación y/o arbitraje.

En dicho caso el plazo de caducidad se computa a partir de la conformidad otorgada por la Entidad hasta treinta (30) días hábiles posteriores al vencimiento del plazo de responsabilidad del contratista previsto en el contrato.

8.24 Domicilio Legal para Notificaciones

La consultoría declarará un domicilio legal para efectos de las notificaciones que correspondan.

La consultoría, al momento de la suscripción del contrato deberá acreditar una declaración jurada donde brinde una dirección electrónica (correo electrónico) y se compromete a contar con un domicilio dentro de la Zona Urbana del Distrito de Yanacancha, para hacer llegar las notificaciones y/o comunicaciones y/o documentos relacionados con la ejecución del proyecto.

8.25 Complementarios

Los plazos de revisión de informes, producto final, absolución de observaciones, etc. no serán contabilizados como parte del presente servicio de consultoría siendo estos lapsos de tiempo muertos, los cuales no tendrán ninguna implicancia, los cuales serán pasibles del descuento del plazo de ejecución con la que cuenta el consultor, debiéndose incluir en el contrato a suscribirse.





CALIDAD DE
Vida

GOBIERNO REGIONAL DE PASCO
SUB GERENCIA DE ESTUDIOS DE PRE INVERSION



CALIDAD DE
Vida

IX. REQUISITO DE CALIFICACIÓN

B CAPACIDAD TÉCNICA Y PROFESIONAL		
B.1 EXPERIENCIA DEL PERSONAL CLAVE		
Requisitos:		
CARGO	PROFESIÓN	EXPERIENCIA
Jefe de Proyecto	Ing. Civil y/o Economista Titulado, colegiado.	Experiencia mínima seis (06) meses como especialista en formulación de proyectos generales de inversión pública, elaboración y/o evaluación de Perfiles técnicos y/o elaboración de fichas técnicas simplificadas o estándar y/o expedientes técnicos en proyectos en general.
Especialista en Formulación de Proyectos de Inversión	Economista Titulado, colegiado.	Experiencia mínima seis (06) meses elaborando todo tipo de estudios o proyectos como especialista en estudio de impacto ambiental para todo tipo de estudios o proyectos. Los proyectos o estudios que se considerarán serán: Perfil técnico y/o fichas técnicas simplificadas y/o estándar y/o expedientes técnicos en proyectos en general.
Especialista en Estudio de Impacto Ambiental	Ingeniero Ambiental Titulado, colegiado.	Experiencia mínima seis (06) meses elaborando todo tipo de estudios o proyectos como especialista en estudio de impacto ambiental para todo tipo de estudios o proyectos. Los proyectos o estudios que se considerarán serán: Perfil técnico y/o fichas técnicas simplificadas y/o estándar y/o expedientes técnicos en proyectos en general.
Especialista en Diseño y Estructuras	Ingeniero Civil Titulado, colegiado.	Experiencia mínima de seis (06) meses en elaboración de perfiles y/o expedientes técnicos como especialista de estructuras, en: Construcción y/o creación y/o mejoramiento y/o ampliación y/o rehabilitación de muros de contención y/o defensas ribereñas. Los proyectos o estudios que se considerarán serán: Perfil técnico y/o fichas técnicas simplificadas y/o estándar y/o expedientes técnicos en proyectos en general.
Especialista en Estimación de Riesgos	Civil y/o Economista Titulado, colegiado.	Experiencia mínima de tres (03) meses como especialista evaluador o estimador de riesgos en la elaboración de perfiles técnicos y/o estudios definitivos y/o expedientes técnicos en proyectos en general.

De presentarse experiencia ejecutada paralelamente (traslape), para el cómputo del tiempo de dicha experiencia sólo se considerará una vez el periodo traslapado.

Acreditación:

La experiencia del personal se acreditará con cualquiera de los siguientes documentos: (i) copia simple de contratos y su respectiva conformidad o (ii) constancias o (iii) certificados o (iv) cualquier otra documentación que, de manera fehaciente demuestre la experiencia del personal clave propuesto.

Sin perjuicio de lo anterior, los postores deben llenar y presentar el **Anexo N° 9** referido al personal clave propuesto para la ejecución del servicio de consultoría.



CALIDAD DE
Vida

GOBIERNO REGIONAL DE PASCO
SUB GERENCIA DE ESTUDIOS DE PRE INVERSION



CALIDAD DE
Vida

Importante

- Los documentos que acreditan la experiencia deben incluir los nombres y apellidos del profesional, el cargo desempeñado, el plazo de la prestación indicando el día, mes y año de inicio y culminación, el nombre de la Entidad u organización que emite el documento, la fecha de emisión y nombres y apellidos de quien suscribe el documento.
- En caso los documentos para acreditar la experiencia establezcan el plazo de la experiencia adquirida por el profesional en meses sin especificar los días se debe considerar el mes completo.
- Se considerará aquella experiencia que no tenga una antigüedad mayor a veinticinco (25) años anteriores a la fecha de la presentación de ofertas.
- Al calificar la experiencia de los profesionales, se debe valorar de manera integral los documentos presentados por el postor para acreditar dicha experiencia. En tal sentido, aun cuando en los documentos presentados la denominación del cargo o puesto no coincida literalmente con aquella prevista en las bases, se deberá validar la experiencia si las actividades que realizó el profesional corresponden con la función propia del cargo o puesto requerido en las bases.

B.2 CALIFICACIONES DEL PERSONAL CLAVE

B.2.1 FORMACIÓN ACADÉMICA

Requisitos:

1. Jefe de Proyecto
Ing. Civil y/o Economista
2. Especialista en formulación de proyectos de Inversión
Economista
3. Especialista en estudio de impacto ambiental
Ingeniero Ambiental
4. Especialista en Diseño y estructuras
Ingeniero Civil
5. Especialista en Estimación de Riesgos
Ingeniero Civil y/o Economista

Acreditación:

El GRADO O TÍTULO PROFESIONAL REQUERIDO será verificado por el órgano encargado de las contrataciones o el comité de selección, según corresponda, en el Registro Nacional de Grados Académicos y Títulos Profesionales en el portal web de la Superintendencia Nacional de Educación Superior Universitaria - SUNEDU a través del siguiente link: <https://enlinea.sunedu.gob.pe/>

En caso EL GRADO O TÍTULO PROFESIONAL REQUERIDO no se encuentre inscrito en el referido registro, el postor debe presentar la copia del diploma respectivo a fin de acreditar la formación académica requerida.

Sin perjuicio de lo anterior, los postores deben llenar y presentar el Anexo N° 9 referido al personal clave propuesto para la ejecución del servicio de consultoría.

Importante

Se debe aceptar las diferentes denominaciones utilizadas para acreditar la carrera profesional requerida, aun cuando no coincida literalmente con aquella prevista en las bases (por ejemplo Ingeniería Ambiental, Ingeniería en Gestión Ambiental, Ingeniería y Gestión Ambiental u otras denominaciones).





CALIDAD DE
Vida

GOBIERNO REGIONAL DE PASCO
SUB GERENCIA DE ESTUDIOS DE PRE INVERSION



CALIDAD DE
Vida

B CAPACIDAD TÉCNICA Y PROFESIONAL

B.3 EQUIPAMIENTO ESTRATÉGICO

Requisitos:

CANTIDAD	DESCRIPCIÓN
01	Estación Total
01	GPS
02	Equipos de cómputo (Computadoras y/o Laptops)
01	Impresora
01	Plotter
01	Camioneta 4x4

Acreditación:

Copia de documentos que sustenten la propiedad, la posesión, el compromiso de compra venta o alquiler u otro documento que acredite la disponibilidad del equipamiento estratégico requerido.

Importante

En el caso que el postor sea un consorcio los documentos de acreditación de este requisito pueden estar a nombre del consorcio o de uno de sus integrantes.

C EXPERIENCIA DEL POSTOR EN LA ESPECIALIDAD

Requisitos:

El postor debe acreditar un monto facturado acumulado equivalente a S/ 295,944.00 (Doscientos Noventa y Cinco Mil Novecientos Cuarenta y Cuatro con 00/100 Soles) EL VALOR ESTIMADO DE LA CONTRATACIÓN, por la contratación de servicios de consultoría iguales o similares al objeto de la convocatoria, durante los diez (10) años anteriores a la fecha de la presentación de ofertas que se computarán desde la fecha de la conformidad o emisión del comprobante de pago, según corresponda.

Se consideran servicios de consultoría similares a los siguientes: En la elaboración de perfiles técnicos y/o estudios definitivos y/o expedientes técnicos en obras en Construcción, mejoramiento, ampliación y/o rehabilitación muros de contención y/o defensas ribereñas; y afines a los antes mencionados.

Acreditación:

La experiencia del postor en la especialidad se acreditará con copia simple de (i) contratos u órdenes de servicios, y su respectiva conformidad o constancia de prestación; o (ii) comprobantes de pago cuya cancelación se acredite documental y fehacientemente, con voucher de depósito, nota de abono, reporte de estado de cuenta, cualquier otro documento emitido por Entidad del sistema financiero que acredite el abono o mediante cancelación en el mismo comprobante de pago¹.

Los postores pueden presentar hasta un máximo de veinte (20) contrataciones para acreditar el requisito de calificación y el factor "Experiencia de Postor en la Especialidad".

¹ Cabe precisar que, de acuerdo con la Resolución N° 0065-2018-TCE-S1 del Tribunal de Contrataciones del Estado:

"... el solo sello de cancelado en el comprobante, cuando ha sido colocado por el propio postor, no puede ser considerado como una acreditación que produzca fehaciencia en relación a que se encuentra cancelado. Admitir ello equivaldría a considerar como válida la sola declaración del postor afirmando que el comprobante de pago ha sido cancelado"

(...)

"Situación diferente se suscita ante el sello colocado por el cliente del postor [sea utilizando el término "cancelado" o "pagado"] supuesto en el cual si se contaría con la declaración de un tercero que brinde certeza, ante la cual debiera reconocerse la validez de la experiencia".



CALIDAD DE
Vida

GOBIERNO REGIONAL DE PASCO
SUB GERENCIA DE ESTUDIOS DE PRE INVERSION



CALIDAD DE
Vida



En caso los postores presenten varios comprobantes de pago para acreditar una sola contratación, se debe acreditar que corresponden a dicha contratación; de lo contrario, se asumirá que los comprobantes acreditan contrataciones independientes, en cuyo caso solo se considerará, las veinte (20) primeras contrataciones indicadas en el Anexo N° 10 referido a la Experiencia del Postor en la Especialidad.

En el caso de servicios de ejecución periódica, solo se considera como experiencia la parte del contrato que haya sido ejecutada durante los diez (10) años anteriores a la fecha de presentación de ofertas, debiendo adjuntarse copia de las conformidades correspondientes a tal parte o los respectivos comprobantes de pago cancelados.

En los casos que se acredite experiencia adquirida en consorcio, debe presentarse la promesa de consorcio o el contrato de consorcio del cual se desprenda fehacientemente el porcentaje de las obligaciones que se asumió en el contrato presentado; de lo contrario, no se computará la experiencia proveniente de dicho contrato.

Asimismo, cuando se presenten contratos derivados de procesos de selección convocados antes del 20.09.2012, la calificación se ceñirá al método descrito en la Directiva "Participación de Proveedores en Consorcio en las Contrataciones del Estado", debiendo presumirse que el porcentaje de las obligaciones equivale al porcentaje de participación de la promesa de consorcio o del contrato de consorcio. En caso que en dichos documentos no se consigne el porcentaje de participación se presumirá que las obligaciones se ejecutaron en partes iguales.

Si el titular de la experiencia no es el postor, consignar si dicha experiencia corresponde a la matriz en caso que el postor sea sucursal, o fue transmitida por reorganización societaria, debiendo acompañar la documentación sustentatoria correspondiente.

Si el postor acredita experiencia de otra persona jurídica como consecuencia de una reorganización societaria, debe presentar adicionalmente el Anexo N° 11.

Cuando en los contratos, órdenes de servicios o comprobantes de pago el monto facturado se encuentre expresado en moneda extranjera, debe indicarse el tipo de cambio venta publicado por la Superintendencia de Banca, Seguros y AFP correspondiente a la fecha de suscripción del contrato, de emisión de la orden de servicio o de cancelación del comprobante de pago, según corresponda.

Sin perjuicio de lo anterior, los postores deben llenar y presentar el Anexo N° 10 referido a la Experiencia del Postor en la Especialidad.

Importante

- El órgano encargado de las contrataciones o el comité de selección, según corresponda, debe valorar de manera integral los documentos presentados por el postor para acreditar la experiencia. En tal sentido, aun cuando en los documentos presentados la denominación del objeto contractual no coincida literalmente con el previsto en las bases, se deberá validar la experiencia si las actividades que ejecutó el postor corresponden a la experiencia requerida.
- En el caso de consorcios, la calificación de la experiencia se realiza conforme a la Directiva "Participación de Proveedores en Consorcio en las Contrataciones del Estado".

Importante

- Si como resultado de una consulta u observación corresponde precisarse o ajustarse el requerimiento, se solicita la autorización del área usuaria y se pone de conocimiento de tal hecho a la dependencia que aprobó el expediente de contratación, de conformidad con el numeral 72.3 del artículo 72 del Reglamento.
- El cumplimiento de los Términos de Referencia se realiza mediante la presentación de una declaración jurada. De ser el caso, adicionalmente la Entidad puede solicitar documentación que acredite el cumplimiento del algún componente de estos. Para dicho efecto consignará de manera detallada los documentos que deben presentar los postores en el literal a.5) del numeral 2.2.1.1 de esta sección de las bases.
- Los requisitos de calificación determinan si los postores cuentan con las capacidades necesarias para ejecutar el contrato, lo que debe ser acreditado documentalmente, y no mediante declaración jurada.

GOBIERNO REGIONAL PASCO
Eco. Mayra C. VALVERDE LUIS
Sub Gerente de Estudios de Pre Inversión

CAPÍTULO IV
FACTORES DE EVALUACIÓN

EVALUACIÓN TÉCNICA (Puntaje: 100 Puntos)

FACTORES DE EVALUACIÓN		PUNTAJE / METODOLOGÍA PARA SU ASIGNACIÓN
A.	EXPERIENCIA DEL POSTOR EN LA ESPECIALIDAD	90 puntos
	<p><u>Evaluación:</u></p> <p>El postor debe acreditar un monto facturado acumulado equivalente a S/ 591,888.00 (Quinientos Noventa y Un Mil Ochocientos Ocho y Ocho con 00/100 soles) EL VALOR ESTIMADO DE LA CONTRATACIÓN, por la contratación de servicios de consultoría iguales o similares al objeto de la convocatoria, durante los diez (10) años anteriores a la fecha de la presentación de ofertas que se computarán desde la fecha de la conformidad o emisión del comprobante de pago, según corresponda.</p> <p><u>Acreditación:</u></p> <p>La experiencia en la especialidad se acreditará con copia simple de (i) contratos u órdenes de servicios y su respectiva conformidad o constancia de prestación; o (ii) comprobantes de pago cuya cancelación se acredite documental y fehacientemente, con voucher de depósito, nota de abono, reporte de estado de cuenta, cualquier otro documento emitido por Entidad del sistema financiero que acredite el abono o mediante cancelación en el mismo comprobante de pago¹³.</p> <p>Las disposiciones sobre el requisito de calificación "Experiencia del postor en la especialidad" previstas en el literal C del numeral 3.2 del Capítulo III de la presente sección de las bases resultan aplicables para el presente factor.</p>	<p>M = Monto facturado acumulado por el postor por la prestación de servicios de consultoría en la especialidad</p> <p>M >= 591,888.00¹⁴: 90 puntos</p> <p>M >= 443,916 y < 591,888.00: 80 puntos</p> <p>M > 295,944.00¹⁵ y < 443,916.00: 70 puntos</p>

¹³ Cabe precisar que, de acuerdo con la **Resolución N° 0065-2018-TCE-S1 del Tribunal de Contrataciones del Estado**:

"... el solo sello de cancelado en el comprobante, cuando ha sido colocado por el propio postor, no puede ser considerado como una acreditación que produzca fehaciencia en relación a que se encuentra cancelado. Admitir ello equivaldría a considerar como válida la sola declaración del postor afirmando que el comprobante de pago ha sido cancelado"

(...)

"Situación diferente se suscita ante el sello colocado por el cliente del postor [sea utilizando el término "cancelado" o "pagado"] supuesto en el cual sí se contaría con la declaración de un tercero que brinde certeza, ante la cual debiera reconocerse la validez de la experiencia".

¹⁴ El monto no puede ser mayor a tres (3) veces el valor estimado.

¹⁵ El monto debe ser mayor al requerido como requisito de calificación. En ese sentido, si por ejemplo se solicitó como requisito de calificación S/ 500,000.00 que equivale a una (1) vez el valor estimado la metodología del factor de evaluación podría ser la siguiente:

M >= S/ 1 000,000.00 [...] puntos
M >= S/ 750,000.00 y < 1 000,000.00 [...] puntos
M > S/ 500,000.00 y < S/ 750,000.00 [...] puntos

FACTORES DE EVALUACIÓN		PUNTAJE / METODOLOGÍA PARA SU ASIGNACIÓN
B.	METODOLOGÍA PROPUESTA	10 puntos
	<u>Evaluación:</u> <p>Se evaluará la metodología propuesta por el postor para la ejecución de la consultoría, cuyo contenido mínimo es el siguiente:</p> <ul style="list-style-type: none"> ✓ Descripción de la metodología y plan de trabajo para ejecutar el servicio de consultoría. ✓ Matriz de responsabilidades del personal técnico. ✓ Programación del trabajo de la consultoría en el plazo del servicio. ✓ Plan de riesgo propuesto para la ejecución de la consultoría. <p><u>Acreditación:</u> <p>Se acreditará mediante la presentación del documento que sustente la metodología propuesta.</p> </p>	<p>Desarrolla la metodología que sustenta la oferta 10 puntos</p> <p>No desarrolla la metodología que sustente la oferta 0 puntos</p>

Importante para la Entidad

Asimismo, se pueden incluir los siguientes factores de evaluación:

Esta nota deberá ser eliminada una vez culminada la elaboración de las bases, así como los factores de evaluación que no se incluyan

Para acceder a la etapa de evaluación económica, el postor debe obtener un **puntaje técnico mínimo de ochenta (80) puntos**.

Importante

- Los factores de evaluación elaborados por el órgano encargado de las contrataciones o el comité de selección, según corresponda, guardan vinculación, razonabilidad y proporcionalidad con el objeto de la contratación. Asimismo, estos no pueden calificar con puntaje el cumplimiento de los Términos de Referencia ni los requisitos de calificación.
- Las ofertas técnicas que no alcancen el puntaje mínimo especificado son descalificadas.

EVALUACIÓN ECONÓMICA (Puntaje: 100 Puntos)

FACTOR DE EVALUACIÓN	PUNTAJE / METODOLOGÍA PARA SU ASIGNACIÓN
A. PRECIO	
<u>Evaluación:</u> <p>Se evaluará considerando la oferta económica del postor.</p> <p><u>Acreditación:</u> <p>Se acreditará mediante el registro del monto de la oferta en el SEACE o documento que contiene la oferta económica (Anexo N° 7), según corresponda.</p> </p>	<p>La evaluación consistirá en asignar un puntaje de cien (100) puntos a la oferta de precio más bajo y otorga a las demás ofertas puntajes inversamente proporcionales a sus respectivos precios, según la siguiente fórmula:</p>

FACTOR DE EVALUACIÓN	PUNTAJE / METODOLOGÍA PARA SU ASIGNACIÓN
	$P_i = \frac{O_m \times PMP}{O_i}$ <p>Donde:</p> <p>I = Oferta. P_i = Puntaje de la oferta a evaluar. O_i = Precio i. O_m = Precio de la oferta más baja. PMP = Puntaje máximo del precio.</p>
PUNTAJE TOTAL	100 puntos

CAPÍTULO V PROFORMA DEL CONTRATO

Importante

Dependiendo del objeto del contrato, de resultar indispensable, puede incluirse cláusulas adicionales o la adecuación de las propuestas en el presente documento, las que en ningún caso pueden contemplar disposiciones contrarias a la normativa vigente ni a lo señalado en este capítulo.

Conste por el presente documento, la contratación del servicio de consultoría de [CONSIGNAR LA DENOMINACIÓN DE LA CONVOCATORIA], que celebra de una parte [CONSIGNAR EL NOMBRE DE LA ENTIDAD], en adelante LA ENTIDAD, con RUC N° [.....], con domicilio legal en [.....], representada por [.....], identificado con DNI N° [.....], y de otra parte [.....], con RUC N° [.....], con domicilio legal en [.....], inscrita en la Ficha N° [.....] Asiento N° [.....] del Registro de Personas Jurídicas de la ciudad de [.....], debidamente representado por su Representante Legal, [.....], con DNI N° [.....], según poder inscrito en la Ficha N° [.....], Asiento N° [.....] del Registro de Personas Jurídicas de la ciudad de [.....], a quien en adelante se le denominará EL CONTRATISTA en los términos y condiciones siguientes:

CLÁUSULA PRIMERA: ANTECEDENTES

Con fecha [.....], el órgano encargado de las contrataciones o el comité de selección, según corresponda, adjudicó la buena pro de la **ADJUDICACIÓN SIMPLIFICADA N° [CONSIGNAR NOMENCLATURA DEL PROCEDIMIENTO DE SELECCIÓN]** para la contratación de [CONSIGNAR LA DENOMINACIÓN DE LA CONVOCATORIA], a [INDICAR NOMBRE DEL GANADOR DE LA BUENA PRO], cuyos detalles e importe constan en los documentos integrantes del presente contrato.

CLÁUSULA SEGUNDA: OBJETO

El presente contrato tiene por objeto [CONSIGNAR EL OBJETO DE LA CONTRATACIÓN].

CLÁUSULA TERCERA: MONTO CONTRACTUAL

El monto total del presente contrato asciende a [CONSIGNAR MONEDA Y MONTO] que incluye todos los impuestos de Ley.

Este monto comprende el costo del servicio de consultoría, todos los tributos, seguros, transporte, inspecciones, pruebas y, de ser el caso, los costos laborales conforme a la legislación vigente, así como cualquier otro concepto que pueda tener incidencia sobre la ejecución del servicio de consultoría materia del presente contrato.

CLÁUSULA CUARTA: DEL PAGO¹⁶

LA ENTIDAD se obliga a pagar la contraprestación a EL CONTRATISTA en [INDICAR MONEDA], en [INDICAR SI SE TRATA DE PAGO ÚNICO, PAGOS PARCIALES O PAGOS PERIÓDICOS O SEGÚN TARIFA EN EL CASO DE PROCEDIMIENTOS CONVOCADOS BAJO EL SISTEMA DE CONTRATACIÓN DE TARIFAS], luego de la recepción formal y completa de la documentación correspondiente, según lo establecido en el artículo 171 del Reglamento de la Ley de Contrataciones del Estado.

Para tal efecto, el responsable de otorgar la conformidad de la prestación deberá hacerlo en un plazo que no excederá de los quince (15) días, bajo responsabilidad de dicho funcionario.

LA ENTIDAD debe efectuar el pago dentro de los diez (10) días calendario siguientes de otorgada la conformidad de los servicios, siempre que se verifiquen las condiciones establecidas en el contrato para ello, bajo responsabilidad del funcionario competente.

En caso de retraso en el pago por parte de LA ENTIDAD, salvo que se deba a caso fortuito o fuerza

¹⁶ En cada caso concreto, dependiendo de la naturaleza del contrato, podrá adicionarse la información que resulte pertinente a efectos de generar el pago.

mayor, EL CONTRATISTA tendrá derecho al pago de intereses legales conforme a lo establecido en el artículo 39 de la Ley de Contrataciones del Estado y en el artículo 171 de su Reglamento, los que se computan desde la oportunidad en que el pago debió efectuarse.

CLÁUSULA QUINTA: DEL PLAZO DE LA EJECUCIÓN DE LA PRESTACIÓN

El plazo de ejecución del presente contrato es de [.....], el mismo que se computa desde [CONSIGNAR SI ES DEL DÍA SIGUIENTE DEL PERFECCIONAMIENTO DEL CONTRATO, DESDE LA FECHA QUE SE ESTABLEZCA EN EL CONTRATO O DESDE LA FECHA EN QUE SE CUMPLAN LAS CONDICIONES PREVISTAS EN EL CONTRATO PARA EL INICIO DE LA EJECUCIÓN, DEBIENDO INDICAR LAS MISMAS EN ESTE ÚLTIMO CASO].

Importante para la Entidad

De preverse en los Términos de Referencia la ejecución de actividades de instalación, implementación u otros que deban realizarse de manera previa al inicio del plazo de ejecución, se debe consignar lo siguiente:

“El plazo para la [CONSIGNAR LAS ACTIVIDADES PREVIAS PREVISTAS EN LOS TÉRMINOS DE REFERENCIA] es de [.....], el mismo que se computa desde [INDICAR CONDICIÓN CON LA QUE DICHAS ACTIVIDADES SE INICIAN].”

Incorporar a las bases o eliminar, según corresponda.

Importante para la Entidad

En el caso de contratación de prestaciones accesorias, se puede incluir la siguiente cláusula:

CLÁUSULA ...: PRESTACIONES ACCESORIAS¹⁷

“Las prestaciones accesorias tienen por objeto [CONSIGNAR EL OBJETO DE LAS PRESTACIONES ACCESORIAS].

El monto de las prestaciones accesorias asciende a [CONSIGNAR MONEDA Y MONTO], que incluye todos los impuestos de Ley.

El plazo de ejecución de las prestaciones accesorias es de [.....], el mismo que se computa desde [CONSIGNAR SI ES DEL DÍA SIGUIENTE DEL CUMPLIMIENTO DE LAS PRESTACIONES PRINCIPALES, DESDE LA FECHA QUE SE ESTABLEZCA EN EL CONTRATO O DESDE LA FECHA EN QUE SE CUMPLAN LAS CONDICIONES PREVISTAS EN EL CONTRATO PARA EL INICIO DE LA EJECUCIÓN DE LAS PRESTACIONES ACCESORIAS, DEBIENDO INDICAR LAS MISMAS EN ESTE ÚLTIMO CASO].

[DE SER EL CASO, INCLUIR OTROS ASPECTOS RELACIONADOS A LA EJECUCIÓN DE LAS PRESTACIONES ACCESORIAS].”

Incorporar a las bases o eliminar, según corresponda

CLÁUSULA SEXTA: PARTES INTEGRANTES DEL CONTRATO

El presente contrato está conformado por las bases integradas, la oferta ganadora¹⁸, así como los documentos derivados del procedimiento de selección que establezcan obligaciones para las partes.

CLÁUSULA SÉTIMA: GARANTÍAS

EL CONTRATISTA entregó al perfeccionamiento del contrato la respectiva garantía incondicional, solidaria, irrevocable, y de realización automática en el país al solo requerimiento, a favor de LA ENTIDAD, por los conceptos, montos y vigencias siguientes:

¹⁷ De conformidad con la Directiva sobre prestaciones accesorias, los contratos relativos al cumplimiento de la(s) prestación(es) principal(es) y de la(s) prestación(es) accesoria(s), pueden estar contenidos en uno o dos documentos. En el supuesto que ambas prestaciones estén contenidas en un mismo documento, estas deben estar claramente diferenciadas, debiendo indicarse entre otros aspectos, el precio y plazo de cada prestación.

¹⁸ La oferta ganadora comprende a la oferta técnica y oferta económica del postor ganador de la buena pro.

- De fiel cumplimiento del contrato: [CONSIGNAR EL MONTO], a través de la [INDICAR EL TIPO DE GARANTÍA PRESENTADA] N° [INDICAR NÚMERO DEL DOCUMENTO] emitida por [SEÑALAR EMPRESA QUE LA EMITE]. Monto que es equivalente al diez por ciento (10%) del monto del contrato original, la misma que debe mantenerse vigente hasta la conformidad de la recepción de la prestación.

Importante

Al amparo de lo dispuesto en el numeral 149.4 del artículo 149 del Reglamento de la Ley de Contrataciones del Estado, en los contratos de consultoría en general, si el postor ganador de la buena pro solicita la retención del diez por ciento (10%) del monto del contrato original como garantía de fiel cumplimiento de contrato, debe consignarse lo siguiente:

"De fiel cumplimiento del contrato: [CONSIGNAR EL MONTO], a través de la retención que debe efectuar LA ENTIDAD, durante la primera mitad del número total de pagos a realizarse, de forma prorrateada, con cargo a ser devuelto a la finalización del mismo."

En el caso que corresponda, consignar lo siguiente:

- Garantía fiel cumplimiento por prestaciones accesorias: [CONSIGNAR EL MONTO], a través de la [INDICAR EL TIPO DE GARANTÍA PRESENTADA] N° [INDICAR NÚMERO DEL DOCUMENTO] emitida por [SEÑALAR EMPRESA QUE LA EMITE], la misma que debe mantenerse vigente hasta el cumplimiento total de las obligaciones garantizadas.

Importante

Al amparo de lo dispuesto en el numeral 151.2 del artículo 151 del Reglamento de la Ley de Contrataciones del Estado, si el postor ganador de la buena pro solicita la retención del diez por ciento (10%) del monto del contrato de la prestación accesorio como garantía de fiel cumplimiento de prestaciones accesorias, debe consignarse lo siguiente:

"De fiel cumplimiento por prestaciones accesorias: [CONSIGNAR EL MONTO], a través de la retención que debe efectuar LA ENTIDAD, durante la primera mitad del número total de pagos a realizarse, de forma prorrateada, con cargo a ser devuelto a la finalización del mismo."

Importante

De conformidad con el literal a) del artículo 152 del Reglamento, no se constituirá garantía de fiel cumplimiento del contrato ni garantía de fiel cumplimiento por prestaciones accesorias, en contratos cuyos montos sean iguales o menores a doscientos mil Soles (S/ 200,000.00). Dicha excepción también aplica a los contratos derivados de procedimientos de selección por relación de ítems, cuando el monto del ítem adjudicado o la sumatoria de los montos de los ítems adjudicados no superen el monto señalado anteriormente.

CLÁUSULA OCTAVA: EJECUCIÓN DE GARANTÍAS POR FALTA DE RENOVACIÓN

LA ENTIDAD puede solicitar la ejecución de las garantías cuando EL CONTRATISTA no las hubiere renovado antes de la fecha de su vencimiento, conforme a lo dispuesto en el literal a) del numeral 155.1 del artículo 155 del Reglamento de la Ley de Contrataciones del Estado.

Importante para la Entidad

Sólo en el caso que la Entidad hubiese previsto otorgar adelanto, se debe incluir la siguiente cláusula:

CLÁUSULA NOVENA: ADELANTO DIRECTO

"LA ENTIDAD otorgará [CONSIGNAR NÚMERO DE ADELANTOS A OTORGARSE] adelantos directos por el [CONSIGNAR PORCENTAJE QUE NO DEBE EXCEDER DEL 30% DEL MONTO DEL CONTRATO ORIGINAL] del monto del contrato original.

EL CONTRATISTA debe solicitar los adelantos dentro de [CONSIGNAR EL PLAZO Y OPORTUNIDAD PARA LA SOLICITUD], adjuntando a su solicitud la garantía por adelantos mediante carta fianza o

póliza de caución acompañada del comprobante de pago correspondiente. Vencido dicho plazo no procederá la solicitud.

LA ENTIDAD debe entregar el monto solicitado dentro de [CONSIGNAR EL PLAZO] siguientes a la presentación de la solicitud del contratista.”

Incorporar a las bases o eliminar, según corresponda.

CLÁUSULA DÉCIMA: CONFORMIDAD DE LA PRESTACIÓN DEL SERVICIO

La conformidad de la prestación del servicio se regula por lo dispuesto en el artículo 168 del Reglamento de la Ley de Contrataciones del Estado. La conformidad será otorgada por [CONSIGNAR EL ÁREA O UNIDAD ORGÁNICA QUE OTORGARÁ LA CONFORMIDAD].

De existir observaciones, LA ENTIDAD las comunica al CONTRATISTA, indicando claramente el sentido de estas, otorgándole un plazo para subsanar no menor de cinco (5) ni mayor de quince (15) días. Si pese al plazo otorgado, EL CONTRATISTA no cumpliera a cabalidad con la subsanación, LA ENTIDAD puede otorgar al CONTRATISTA periodos adicionales para las correcciones pertinentes. En este supuesto corresponde aplicar la penalidad por mora desde el vencimiento del plazo para subsanar.

Este procedimiento no resulta aplicable cuando la consultoría manifiestamente no cumplan con las características y condiciones ofrecidas, en cuyo caso LA ENTIDAD no otorga la conformidad, debiendo considerarse como no ejecutada la prestación, aplicándose la penalidad que corresponda por cada día de atraso.

CLÁUSULA UNDÉCIMA: DECLARACIÓN JURADA DEL CONTRATISTA

EL CONTRATISTA declara bajo juramento que se compromete a cumplir las obligaciones derivadas del presente contrato, bajo sanción de quedar inhabilitado para contratar con el Estado en caso de incumplimiento.

CLÁUSULA DUODÉCIMA: RESPONSABILIDAD POR VICIOS OCULTOS

La conformidad del servicio por parte de LA ENTIDAD no enerva su derecho a reclamar posteriormente por defectos o vicios ocultos, conforme a lo dispuesto por los artículos 40 de la Ley de Contrataciones del Estado y 173 de su Reglamento.

El plazo máximo de responsabilidad del contratista es de [CONSIGNAR TIEMPO EN AÑOS, NO MENOR DE UN (1) AÑO] año(s) contado a partir de la conformidad otorgada por LA ENTIDAD.

CLÁUSULA DÉCIMA TERCERA: PENALIDADES

Si EL CONTRATISTA incurre en retraso injustificado en la ejecución de las prestaciones objeto del contrato, LA ENTIDAD le aplica automáticamente una penalidad por mora por cada día de atraso, de acuerdo a la siguiente fórmula:

$$\text{Penalidad Diaria} = \frac{0.10 \times \text{monto vigente}}{F \times \text{plazo vigente en días}}$$

Donde:

F = 0.25 para plazos mayores a sesenta (60) días o;

F = 0.40 para plazos menores o iguales a sesenta (60) días.

El retraso se justifica a través de la solicitud de ampliación de plazo debidamente aprobado. Adicionalmente, se considera justificado el retraso y en consecuencia no se aplica penalidad, cuando EL CONTRATISTA acredite, de modo objetivamente sustentado, que el mayor tiempo transcurrido no le resulta imputable. En este último caso la calificación del retraso como justificado por parte de LA ENTIDAD no da lugar al pago de gastos generales ni costos directos de ningún tipo, conforme el numeral 162.5 del artículo 162 del Reglamento de la Ley de Contrataciones del Estado.

Adicionalmente a la penalidad por mora se aplicará la siguiente penalidad:

Otras penalidades			
N°	Supuestos de aplicación de penalidad	Forma de cálculo	Procedimiento
1	En caso el contratista incumpla con su obligación de ejecutar la prestación con el personal acreditado o debidamente sustituido.	[INCLUIR LA FORMA DE CÁLCULO, QUE NO PUEDE SER MENOR A LA MITAD DE UNA UNIDAD IMPOSITIVA TRIBUTARIA (0.5 UIT) NI MAYOR A UNA (1) UIT] por cada día de ausencia del personal.	Según informe del [CONSIGNAR EL ÁREA USUARIA A CARGO DE LA SUPERVISIÓN DEL CONTRATO].
2	(...)		

Importante

De haberse previsto establecer penalidades distintas a la penalidad por mora, incluir dichas penalidades, los supuestos de aplicación de penalidad, la forma de cálculo de la penalidad para cada supuesto y el procedimiento mediante el cual se verifica el supuesto a penalizar, conforme el artículo 163 del Reglamento de la Ley de Contrataciones del Estado.

Estas penalidades se deducen de los pagos a cuenta o del pago final, según corresponda; o si fuera necesario, se cobra del monto resultante de la ejecución de la garantía de fiel cumplimiento.

Estos dos (2) tipos de penalidades pueden alcanzar cada una un monto máximo equivalente al diez por ciento (10%) del monto del contrato vigente, o de ser el caso, del ítem que debió ejecutarse.

Cuando se llegue a cubrir el monto máximo de la penalidad por mora o el monto máximo para otras penalidades, de ser el caso, LA ENTIDAD puede resolver el contrato por incumplimiento.

CLÁUSULA DÉCIMA CUARTA: RESOLUCIÓN DEL CONTRATO

Cualquiera de las partes puede resolver el contrato, de conformidad con el numeral 32.3 del artículo 32 y artículo 36 de la Ley de Contrataciones del Estado, y el artículo 164 de su Reglamento. De darse el caso, LA ENTIDAD procederá de acuerdo a lo establecido en el artículo 165 del Reglamento de la Ley de Contrataciones del Estado.

CLÁUSULA DÉCIMA QUINTA: RESPONSABILIDAD DE LAS PARTES

Cuando se resuelva el contrato por causas imputables a algunas de las partes, se debe resarcir los daños y perjuicios ocasionados, a través de la indemnización correspondiente. Ello no obsta la aplicación de las sanciones administrativas, penales y pecuniarias a que dicho incumplimiento diere lugar, en el caso que éstas correspondan.

Lo señalado precedentemente no exime a ninguna de las partes del cumplimiento de las demás obligaciones previstas en el presente contrato.

CLÁUSULA DÉCIMA SEXTA: ANTICORRUPCIÓN

EL CONTRATISTA declara y garantiza no haber, directa o indirectamente, o tratándose de una persona jurídica a través de sus socios, integrantes de los órganos de administración, apoderados, representantes legales, funcionarios, asesores o personas vinculadas a las que se refiere el artículo 7 del Reglamento de la Ley de Contrataciones del Estado, ofrecido, negociado o efectuado, cualquier pago o, en general, cualquier beneficio o incentivo ilegal en relación al contrato.

Asimismo, el CONTRATISTA se obliga a conducirse en todo momento, durante la ejecución del contrato, con honestidad, probidad, veracidad e integridad y de no cometer actos ilegales o de corrupción, directa o indirectamente o a través de sus socios, accionistas, participacionistas, integrantes de los órganos de administración, apoderados, representantes legales, funcionarios, asesores y personas vinculadas a las que se refiere el artículo 7 del Reglamento de la Ley de Contrataciones del Estado.

Además, EL CONTRATISTA se compromete a i) comunicar a las autoridades competentes, de manera directa y oportuna, cualquier acto o conducta ilícita o corrupta de la que tuviera conocimiento; y ii) adoptar medidas técnicas, organizativas y/o de personal apropiadas para evitar los referidos actos o prácticas.

Finalmente, EL CONTRATISTA se compromete a no colocar a los funcionarios públicos con los que deba interactuar, en situaciones reñidas con la ética. En tal sentido, reconoce y acepta la prohibición de ofrecerles a éstos cualquier tipo de obsequio, donación, beneficio y/o gratificación, ya sea de bienes o servicios, cualquiera sea la finalidad con la que se lo haga.

CLÁUSULA DÉCIMA SÉTIMA: MARCO LEGAL DEL CONTRATO

Sólo en lo no previsto en este contrato, en la Ley de Contrataciones del Estado y su Reglamento, en las directivas que emita el OSCE y demás normativa especial que resulte aplicable, serán de aplicación supletoria las disposiciones pertinentes del Código Civil vigente, cuando corresponda, y demás normas de derecho privado.

CLÁUSULA DÉCIMA OCTAVA: SOLUCIÓN DE CONTROVERSIAS¹⁹

Las controversias que surjan entre las partes durante la ejecución del contrato se resuelven mediante conciliación o arbitraje, según el acuerdo de las partes.

Cualquiera de las partes tiene derecho a iniciar el arbitraje a fin de resolver dichas controversias dentro del plazo de caducidad previsto en la Ley de Contrataciones del Estado y su Reglamento.

Facultativamente, cualquiera de las partes tiene el derecho a solicitar una conciliación dentro del plazo de caducidad correspondiente, según lo señalado en el artículo 224 del Reglamento de la Ley de Contrataciones del Estado, sin perjuicio de recurrir al arbitraje, en caso no se llegue a un acuerdo entre ambas partes o se llegue a un acuerdo parcial. Las controversias sobre nulidad del contrato solo pueden ser sometidas a arbitraje.

El Laudo arbitral emitido es inapelable, definitivo y obligatorio para las partes desde el momento de su notificación, según lo previsto en el numeral 45.21 del artículo 45 de la Ley de Contrataciones del Estado.

CLÁUSULA DÉCIMA NOVENA: FACULTAD DE ELEVAR A ESCRITURA PÚBLICA

Cualquiera de las partes puede elevar el presente contrato a Escritura Pública corriendo con todos los gastos que demande esta formalidad.

CLÁUSULA VIGÉSIMA: DOMICILIO PARA EFECTOS DE LA EJECUCIÓN CONTRACTUAL

Las partes declaran el siguiente domicilio para efecto de las notificaciones que se realicen durante la ejecución del presente contrato:

DOMICILIO DE LA ENTIDAD: [.....]

DOMICILIO DEL CONTRATISTA: [CONSIGNAR EL DOMICILIO SEÑALADO POR EL POSTOR GANADOR DE LA BUENA PRO AL PRESENTAR LOS REQUISITOS PARA EL PERFECCIONAMIENTO DEL CONTRATO]

La variación del domicilio aquí declarado de alguna de las partes debe ser comunicada a la otra parte, formalmente y por escrito, con una anticipación no menor de quince (15) días calendario.

De acuerdo con las bases integradas, la oferta y las disposiciones del presente contrato, las partes lo firman por duplicado en señal de conformidad en la ciudad de [.....] al [CONSIGNAR FECHA].

"LA ENTIDAD"

"EL CONTRATISTA"

¹⁹ De acuerdo con el numeral 225.3 del artículo 225 del Reglamento, las partes pueden recurrir al arbitraje ad hoc cuando las controversias deriven de procedimientos de selección cuyo valor estimado sea menor o igual a cinco millones con 00/100 soles (S/ 5 000 000,00).

Importante

Este documento puede firmarse digitalmente si ambas partes cuentan con firma digital, según la Ley N° 27269, Ley de Firmas y Certificados Digitales²⁰.

²⁰ Para mayor información sobre la normativa de firmas y certificados digitales ingresar a:
<https://www.indecopi.gob.pe/web/firmas-digitales/firmar-y-certificados-digitales>

ANEXOS

ANEXO N° 1

DECLARACIÓN JURADA DE DATOS DEL POSTOR

Señores

[CONSIGNAR ÓRGANO ENCARGADO DE LAS CONTRATACIONES O COMITÉ DE SELECCIÓN, SEGÚN CORRESPONDA]

ADJUDICACIÓN SIMPLIFICADA N° [CONSIGNAR NOMENCLATURA DEL PROCEDIMIENTO]
Presente.-

El que se suscribe, [...], postor y/o Representante Legal de [CONSIGNAR EN CASO DE SER PERSONA JURÍDICA], identificado con [CONSIGNAR TIPO DE DOCUMENTO DE IDENTIDAD] N° [CONSIGNAR NÚMERO DE DOCUMENTO DE IDENTIDAD], con poder inscrito en la localidad de [CONSIGNAR EN CASO DE SER PERSONA JURÍDICA] en la Ficha N° [CONSIGNAR EN CASO DE SER PERSONA JURÍDICA] Asiento N° [CONSIGNAR EN CASO DE SER PERSONA JURÍDICA], **DECLARO BAJO JURAMENTO** que la siguiente información se sujeta a la verdad:

Nombre, Denominación o Razón Social :			
Domicilio Legal :			
RUC :	Teléfono(s) :		
MYPE ²¹		Sí	No
Correo electrónico :			

Autorización de notificación por correo electrónico:

... [CONSIGNAR SÍ O NO] autorizo que se notifiquen al correo electrónico indicado las siguientes actuaciones:

1. Solicitud de la descripción a detalle de todos los elementos constitutivos de la oferta.
2. Solicitud de subsanación de los requisitos para perfeccionar el contrato.
3. Solicitud al postor que ocupó el segundo lugar en el orden de prelación para presentar los documentos para perfeccionar el contrato.
4. Respuesta a la solicitud de acceso al expediente de contratación.

Asimismo, me comprometo a remitir la confirmación de recepción, en el plazo máximo de dos (2) días hábiles de recibida la comunicación.

[CONSIGNAR CIUDAD Y FECHA]

.....
Firma, Nombres y Apellidos del postor o Representante legal, según corresponda

Importante

La notificación dirigida a la dirección de correo electrónico consignada se entenderá válidamente efectuada cuando la Entidad reciba acuse de recepción.

²¹ Esta información será verificada por la Entidad en la página web del Ministerio de Trabajo y Promoción del Empleo en la sección consulta de empresas acreditadas en el REMYPE en el link <http://www2.trabajo.gob.pe/servicios-en-linea-2-2/> y se tendrá en consideración, en caso el postor ganador de la buena pro solicite la retención del diez por ciento (10%) del monto del contrato, en calidad de garantía de fiel cumplimiento, según las condiciones previstas en el numeral 149.4 del artículo 149 y el numeral 151.2 del artículo 151 del Reglamento. Asimismo, dicha información se tendrá en cuenta en caso de empate, conforme a lo previsto en el artículo 91 del Reglamento.

Importante

Cuando se trate de consorcios, la declaración jurada es la siguiente:

ANEXO N° 1

DECLARACIÓN JURADA DE DATOS DEL POSTOR

Señores

[CONSIGNAR ÓRGANO ENCARGADO DE LAS CONTRATACIONES O COMITÉ DE SELECCIÓN, SEGÚN CORRESPONDA]

ADJUDICACIÓN SIMPLIFICADA N° [CONSIGNAR NOMENCLATURA DEL PROCEDIMIENTO]

Presente.-

El que se suscribe, [...], representante común del consorcio [CONSIGNAR EL NOMBRE DEL CONSORCIO], identificado con [CONSIGNAR TIPO DE DOCUMENTO DE IDENTIDAD] N° [CONSIGNAR NÚMERO DE DOCUMENTO DE IDENTIDAD], **DECLARO BAJO JURAMENTO** que la siguiente información se sujeta a la verdad:

Datos del consorciado 1			
Nombre, Denominación o Razón Social :			
Domicilio Legal :			
RUC :	Teléfono(s) :		
MYPE ²²	Sí	No	
Correo electrónico :			

Datos del consorciado 2			
Nombre, Denominación o Razón Social :			
Domicilio Legal :			
RUC :	Teléfono(s) :		
MYPE ²³	Sí	No	
Correo electrónico :			

Datos del consorciado ...			
Nombre, Denominación o Razón Social :			
Domicilio Legal :			
RUC :	Teléfono(s) :		
MYPE ²⁴	Sí	No	
Correo electrónico :			

Autorización de notificación por correo electrónico:

Correo electrónico del consorcio:

²² Esta información será verificada por la Entidad en la página web del Ministerio de Trabajo y Promoción del Empleo en la sección consulta de empresas acreditadas en el REMYPE en el link <http://www2.trabajo.gob.pe/servicios-en-linea-2-2/> y se tendrá en consideración, en caso el consorcio ganador de la buena pro solicite la retención del diez por ciento (10%) del monto del contrato original, en calidad de garantía de fiel cumplimiento, según las condiciones previstas en el numeral 149.4 del artículo 149 y el numeral 151.2 del artículo 151 del Reglamento. Asimismo, dicha información se tendrá en cuenta en caso de empate, conforme a lo previsto en el artículo 91 del Reglamento. Para dichos efectos, todos los integrantes del consorcio deben acreditar la condición de micro o pequeña empresa.

²³ Ibidem.

²⁴ Ibidem.

... [CONSIGNAR SÍ O NO] autorizo que se notifiquen al correo electrónico indicado las siguientes actuaciones:

1. Solicitud de la descripción a detalle de todos los elementos constitutivos de la oferta.
2. Solicitud de subsanación de los requisitos para perfeccionar el contrato.
3. Solicitud al postor que ocupó el segundo lugar en el orden de prelación para presentar los documentos para perfeccionar el contrato.
4. Respuesta a la solicitud de acceso al expediente de contratación.

Asimismo, me comprometo a remitir la confirmación de recepción, en el plazo máximo de dos (2) días hábiles de recibida la comunicación.

[CONSIGNAR CIUDAD Y FECHA]

.....
**Firma, Nombres y Apellidos del representante
común del consorcio**

Importante

La notificación dirigida a la dirección de correo electrónico consignada se entenderá válidamente efectuada cuando la Entidad reciba acuse de recepción.

ANEXO N° 2

DECLARACIÓN JURADA
(ART. 52 DEL REGLAMENTO DE LA LEY DE CONTRATACIONES DEL ESTADO)

Señores

[CONSIGNAR ÓRGANO ENCARGADO DE LAS CONTRATACIONES O COMITÉ DE SELECCIÓN, SEGÚN CORRESPONDA]

ADJUDICACIÓN SIMPLIFICADA N° [CONSIGNAR NOMENCLATURA DEL PROCEDIMIENTO]

Presente.-

Mediante el presente el suscrito, postor y/o Representante Legal de [CONSIGNAR EN CASO DE SER PERSONA JURÍDICA], declaro bajo juramento:

- i. No haber incurrido y me obligo a no incurrir en actos de corrupción, así como a respetar el principio de integridad.
- ii. No tener impedimento para postular en el procedimiento de selección ni para contratar con el Estado, conforme al artículo 11 de la Ley de Contrataciones del Estado.
- iii. Conocer las sanciones contenidas en la Ley de Contrataciones del Estado y su Reglamento, así como las disposiciones aplicables de la Ley N° 27444, Ley del Procedimiento Administrativo General.
- iv. Participar en el presente proceso de contratación en forma independiente sin mediar consulta, comunicación, acuerdo, arreglo o convenio con ningún proveedor; y, conocer las disposiciones del Decreto Legislativo N° 1034, Decreto Legislativo que aprueba la Ley de Represión de Conductas Anticompetitivas.
- v. Conocer, aceptar y someterme a las bases, condiciones y reglas del procedimiento de selección.
- vi. Ser responsable de la veracidad de los documentos e información que presento en el presente procedimiento de selección.
- vii. Comprometerme a mantener la oferta presentada durante el procedimiento de selección y a perfeccionar el contrato, en caso de resultar favorecido con la buena pro.

[CONSIGNAR CIUDAD Y FECHA]

.....
**Firma, Nombres y Apellidos del postor o
Representante legal, según corresponda**

Importante

En el caso de consorcios, cada integrante debe presentar esta declaración jurada, salvo que sea presentada por el representante común del consorcio.

ANEXO N° 3

DECLARACIÓN JURADA DE CUMPLIMIENTO DE LOS TÉRMINOS DE REFERENCIA

Señores

[CONSIGNAR ÓRGANO ENCARGADO DE LAS CONTRATACIONES O COMITÉ DE SELECCIÓN,
SEGÚN CORRESPONDA]

ADJUDICACIÓN SIMPLIFICADA N° [CONSIGNAR NOMENCLATURA DEL PROCEDIMIENTO]
Presente.-

Es grato dirigirme a usted, para hacer de su conocimiento que luego de haber examinado las bases y demás documentos del procedimiento de la referencia y, conociendo todos los alcances y las condiciones detalladas en dichos documentos, el postor que suscribe ofrece el servicio de consultoría de [CONSIGNAR EL OBJETO DE LA CONVOCATORIA], de conformidad con los Términos de Referencia que se indican en el numeral 3.1 del Capítulo III de la sección específica de las bases y los documentos del procedimiento.

[CONSIGNAR CIUDAD Y FECHA]

.....
Firma, Nombres y Apellidos del postor o
Representante legal o común, según corresponda

Importante

Adicionalmente, puede requerirse la presentación de documentación que acredite el cumplimiento de los términos de referencia, conforme a lo indicado en el acápite relacionado al contenido de las ofertas de la presente sección de las bases.

ANEXO N° 4

DECLARACIÓN JURADA DE PLAZO DE PRESTACIÓN DEL SERVICIO DE CONSULTORÍA

Señores

[CONSIGNAR ÓRGANO ENCARGADO DE LAS CONTRATACIONES O COMITÉ DE SELECCIÓN,
SEGÚN CORRESPONDA]
ADJUDICACIÓN SIMPLIFICADA N° [CONSIGNAR NOMENCLATURA DEL PROCEDIMIENTO]
Presente.-

Mediante el presente, con pleno conocimiento de las condiciones que se exigen en las bases del procedimiento de la referencia, me comprometo a prestar el servicio de consultoría objeto del presente procedimiento de selección en el plazo de [CONSIGNAR EL PLAZO OFERTADO].

[CONSIGNAR CIUDAD Y FECHA]

.....
Firma, Nombres y Apellidos del postor o
Representante legal o común, según corresponda

ANEXO N° 5

CARTA DE COMPROMISO DEL PERSONAL CLAVE

Señores

[CONSIGNAR ÓRGANO ENCARGADO DE LAS CONTRATACIONES O COMITÉ DE SELECCIÓN, SEGÚN CORRESPONDA]

ADJUDICACIÓN SIMPLIFICADA N° [CONSIGNAR NOMENCLATURA DEL PROCEDIMIENTO]

Presente.-

Yo [CONSIGNAR NOMBRES Y APELLIDOS COMPLETOS] identificado con documento de identidad N° [CONSIGNAR NÚMERO DE DNI O DOCUMENTO DE IDENTIDAD ANÁLOGO], domiciliado en [CONSIGNAR EL DOMICILIO LEGAL], declaro bajo juramento:

Que, me comprometo a prestar mis servicios en el cargo de [CONSIGNAR EL CARGO A DESEMPEÑAR] para ejecutar [CONSIGNAR LA DENOMINACIÓN DE LA CONVOCATORIA] en caso que el postor [CONSIGNAR EL NOMBRE, DENOMINACIÓN O RAZÓN SOCIAL DEL POSTOR²⁵] resulte favorecido con la buena pro y suscriba el contrato correspondiente.

Para dicho efecto, declaro que mis calificaciones y experiencia son las siguientes:

A. Calificaciones

A.1 Formación académica:

Carrera profesional	
Universidad	
Título profesional o grado obtenido	
Fecha de expedición del grado o título	

A.2 Capacitación:

N°	Materia de la capacitación	Cantidad de horas lectivas	Institución educativa u organización	Fecha de expedición del documento
Total horas lectivas				

B. Experiencia

[CONSIGNAR LA EXPERIENCIA SEGÚN LO REQUERIDO EN EL CAPÍTULO III DE LA PRESENTE SECCIÓN DE LAS BASES].

N°	Cliente o Empleador	Objeto de la contratación	Fecha de inicio	Fecha de culminación	Tiempo
1					
2					
(...)					

La experiencia total acumulada es de: [CONSIGNAR LA EXPERIENCIA TOTAL ACUMULADA EN AÑOS, MESES Y DÍAS, SEGÚN CORRESPONDA].

²⁵ En el caso que el postor sea un consorcio se debe consignar el nombre del consorcio o de uno de sus integrantes.

Asimismo, manifiesto mi disposición de ejecutar las actividades que comprenden el desempeño del referido cargo, durante el periodo de ejecución del contrato.

[CONSIGNAR CIUDAD Y FECHA]

.....
Firma, Nombres y Apellidos del personal

Importante

- *De conformidad con el literal d) del artículo 52 del Reglamento la carta de compromiso del personal clave, debe contar con la firma legalizada de este.*
- *De presentarse experiencia ejecutada paralelamente (traslape), para el cómputo del tiempo de dicha experiencia sólo se considerará una vez el periodo traslapado.*

ANEXO N° 6

PROMESA DE CONSORCIO
(Sólo para el caso en que un consorcio se presente como postor)

Señores

[CONSIGNAR ÓRGANO ENCARGADO DE LAS CONTRATACIONES O COMITÉ DE SELECCIÓN, SEGÚN CORRESPONDA]

ADJUDICACIÓN SIMPLIFICADA N° [CONSIGNAR NOMENCLATURA DEL PROCEDIMIENTO]
Presente.-

Los suscritos declaramos expresamente que hemos convenido en forma irrevocable, durante el lapso que dure el procedimiento de selección, para presentar una oferta conjunta a la **ADJUDICACIÓN SIMPLIFICADA N°** [CONSIGNAR NOMENCLATURA DEL PROCEDIMIENTO].

Asimismo, en caso de obtener la buena pro, nos comprometemos a formalizar el contrato de consorcio, de conformidad con lo establecido por el artículo 140 del Reglamento de la Ley de Contrataciones del Estado, bajo las siguientes condiciones:

- a) Integrantes del consorcio
1. [NOMBRE, DENOMINACIÓN O RAZÓN SOCIAL DEL CONSORCIADO 1].
 2. [NOMBRE, DENOMINACIÓN O RAZÓN SOCIAL DEL CONSORCIADO 2].
- b) Designamos a [CONSIGNAR NOMBRES Y APELLIDOS DEL REPRESENTANTE COMÚN], identificado con [CONSIGNAR TIPO DE DOCUMENTO DE IDENTIDAD] N° [CONSIGNAR NÚMERO DE DOCUMENTO DE IDENTIDAD], como representante común del consorcio para efectos de participar en todos los actos referidos al procedimiento de selección, suscripción y ejecución del contrato correspondiente con [CONSIGNAR NOMBRE DE LA ENTIDAD].

Asimismo, declaramos que el representante común del consorcio no se encuentra impedido, inhabilitado ni suspendido para contratar con el Estado.

- c) Fijamos nuestro domicilio legal común en [.....].
- d) Las obligaciones que corresponden a cada uno de los integrantes del consorcio son las siguientes:

1. OBLIGACIONES DE [NOMBRE, DENOMINACIÓN O RAZÓN SOCIAL DEL CONSORCIADO 1] [%]²⁶

[DESCRIBIR LAS OBLIGACIONES DEL CONSORCIADO 1]

2. OBLIGACIONES DE [NOMBRE, DENOMINACIÓN O RAZÓN SOCIAL DEL CONSORCIADO 2] [%]²⁷

[DESCRIBIR LAS OBLIGACIONES DEL CONSORCIADO 2]

TOTAL OBLIGACIONES

100%²⁸

²⁶ Consignar únicamente el porcentaje total de las obligaciones, el cual debe ser expresado en número entero, sin decimales.

²⁷ Consignar únicamente el porcentaje total de las obligaciones, el cual debe ser expresado en número entero, sin decimales.

²⁸ Este porcentaje corresponde a la sumatoria de los porcentajes de las obligaciones de cada uno de los integrantes del consorcio.

[CONSIGNAR CIUDAD Y FECHA]

.....
Consortiado 1

Nombres, apellidos y firma del Consortiado 1
o de su Representante Legal
Tipo y N° de Documento de Identidad

.....
Consortiado 2

Nombres, apellidos y firma del Consortiado 2
o de su Representante Legal
Tipo y N° de Documento de Identidad

Importante

De conformidad con el artículo 52 del Reglamento, las firmas de los integrantes del consorcio deben ser legalizadas.

Importante para la Entidad

En caso de procedimientos bajo el sistema a suma alzada incluir el siguiente anexo:

Esta nota deberá ser eliminada una vez culminada la elaboración de las bases

ANEXO N° 7

OFERTA ECONÓMICA

Señores

[CONSIGNAR ÓRGANO ENCARGADO DE LAS CONTRATACIONES O COMITÉ DE SELECCIÓN, SEGÚN CORRESPONDA]

ADJUDICACIÓN SIMPLIFICADA N° [CONSIGNAR NOMENCLATURA DEL PROCEDIMIENTO]
Presente.-

Es grato dirigirme a usted, para hacer de su conocimiento que, de acuerdo con las bases, mi oferta económica es la siguiente:

CONCEPTO	OFERTA ECONÓMICA
TOTAL	

La oferta económica [CONSIGNAR LA MONEDA DE LA CONVOCATORIA] incluye todos los tributos, seguros, transporte, inspecciones, pruebas y, de ser el caso, los costos laborales conforme a la legislación vigente, así como cualquier otro concepto que pueda tener incidencia sobre el costo del servicio de consultoría a contratar; excepto la de aquellos postores que gocen de alguna exoneración legal, no incluirán en su oferta económica los tributos respectivos.

[CONSIGNAR CIUDAD Y FECHA]

.....
**Firma, Nombres y Apellidos del postor o
Representante legal o común, según corresponda**

Importante

- *El postor debe consignar el monto total de la oferta económica, sin perjuicio, que de resultar favorecido con la buena pro, presente el detalle de precios unitarios y la estructura de costos para el perfeccionamiento del contrato.*
- *El postor que goce de alguna exoneración legal, debe indicar que su oferta no incluye el tributo materia de la exoneración, debiendo incluir el siguiente texto:*

"Mi oferta no incluye [CONSIGNAR EL TRIBUTO MATERIA DE LA EXONERACIÓN]"

Importante para la Entidad

- En caso de procedimientos según relación de ítems, consignar lo siguiente:
“El postor puede presentar su oferta económica en un solo documento o documentos independientes, en los ítems que se presente”.
- En caso de contrataciones que conllevan la ejecución de prestaciones accesorias, consignar lo siguiente:
“El postor debe detallar en su oferta económica, el monto correspondiente a la prestación principal y las prestaciones accesorias”.

Incluir las disposiciones, según corresponda. Una vez culminada la elaboración de las bases, las notas que no se incorporen deben ser eliminadas.

Importante para la Entidad

En caso de procedimientos bajo el sistema a precios unitarios incluir el siguiente anexo:

Esta nota deberá ser eliminada una vez culminada la elaboración de las bases

ANEXO N° 7

OFERTA ECONÓMICA

Señores

[CONSIGNAR ÓRGANO ENCARGADO DE LAS CONTRATACIONES O COMITÉ DE SELECCIÓN, SEGÚN CORRESPONDA]

ADJUDICACIÓN SIMPLIFICADA N° [CONSIGNAR NOMENCLATURA DEL PROCEDIMIENTO]

Presente.-

Es grato dirigirme a usted, para hacer de su conocimiento que, de acuerdo con las bases, mi oferta económica es la siguiente:

CONCEPTO	PRECIO UNITARIO	OFERTA ECONÓMICA
TOTAL		

La oferta económica [CONSIGNAR LA MONEDA DE LA CONVOCATORIA] incluye todos los tributos, seguros, transporte, inspecciones, pruebas y, de ser el caso, los costos laborales conforme a la legislación vigente, así como cualquier otro concepto que pueda tener incidencia sobre el costo del servicio de consultoría a contratar; excepto la de aquellos postores que gocen de alguna exoneración legal, no incluirán en su oferta económica los tributos respectivos.

[CONSIGNAR CIUDAD Y FECHA]

.....
**Firma, Nombres y Apellidos del postor o
Representante legal o común, según corresponda**

Importante

- *El postor debe consignar los precios unitarios y subtotales de su oferta económica.*
- *El postor que goce de alguna exoneración legal, debe indicar que su oferta no incluye el tributo materia de la exoneración debiendo incluir el siguiente texto:*

"Mi oferta no incluye [CONSIGNAR EL TRIBUTO MATERIA DE LA EXONERACIÓN]"

Importante para la Entidad

- *En caso de procedimientos según relación de ítems, consignar lo siguiente:
"El postor puede presentar su oferta económica en un solo documento o documentos independientes, en los ítems que se presente".*
- *En caso de contrataciones que conllevan la ejecución de prestaciones accesorias, consignar lo siguiente:
"El postor debe detallar en su oferta económica, el monto correspondiente a la prestación principal y las prestaciones accesorias".*

Incluir las disposiciones, según corresponda. Una vez culminada la elaboración de las bases, las notas que no se incorporen deben ser eliminadas

Importante para la Entidad

En caso de procedimientos bajo el sistema de tarifas incluir el siguiente anexo:

Esta nota deberá ser eliminada una vez culminada la elaboración de las bases

ANEXO N° 7

OFERTA ECONÓMICA

Señores

[CONSIGNAR ÓRGANO ENCARGADO DE LAS CONTRATACIONES O COMITÉ DE SELECCIÓN, SEGÚN CORRESPONDA]

ADJUDICACIÓN SIMPLIFICADA N° [CONSIGNAR NOMENCLATURA DEL PROCEDIMIENTO]
Presente.-

Es grato dirigirme a usted, para hacer de su conocimiento que, de acuerdo con las bases, mi oferta económica es la siguiente:

DESCRIPCIÓN DEL OBJETO	N° DE PERIODOS DE TIEMPO ²⁹	PERIODO O UNIDAD DE TIEMPO DE LA TARIFA ³⁰	TARIFA UNITARIA OFERTADA ³¹	TOTAL OFERTA ECONÓMICA

La oferta económica [CONSIGNAR LA MONEDA DE LA CONVOCATORIA] incluye todos los tributos, seguros, transporte, inspecciones, pruebas y, de ser el caso, los costos laborales conforme a la legislación vigente, así como cualquier otro concepto que pueda tener incidencia sobre el costo del servicio de consultoría a contratar; excepto la de aquellos postores que gocen de alguna exoneración legal, no incluirán en su oferta económica los tributos respectivos.

[CONSIGNAR CIUDAD Y FECHA]

.....
**Firma, Nombres y Apellidos del postor o
Representante legal o común, según corresponda**

Importante

El postor que goce de alguna exoneración legal, debe indicar que su oferta no incluye el tributo materia de la exoneración, debiendo incluir el siguiente texto:

"Mi oferta no incluye [CONSIGNAR EL TRIBUTO MATERIA DE LA EXONERACIÓN]"

²⁹ Número estimado de días, meses, entre otros de la ejecución de la prestación, según lo establecido en las bases.

³⁰ Día, mes, entre otros, según lo establecido en las bases.

³¹ El postor formula su oferta proponiendo una tarifa fija en base al periodo o unidad de tiempo establecida en las bases.

Importante para la Entidad

- *En caso de procedimientos según relación de ítems, consignar lo siguiente:
“El postor puede presentar su oferta económica en un solo documento o documentos independientes, en los ítems que se presente”.*
- *En caso de contrataciones que conlleven la ejecución de prestaciones accesorias, consignar lo siguiente:
“El postor debe detallar en su oferta económica, el monto correspondiente a la prestación principal y las prestaciones accesorias”.*

Incluir las disposiciones, según corresponda. Una vez culminada la elaboración de las bases, las notas que no se incorporen deben ser eliminadas

Importante para la Entidad

Si durante la fase de actos preparatorios, las Entidades advierten que es posible la participación de proveedores que gozan del beneficio de la exoneración del IGV prevista en la Ley N° 27037, Ley de Promoción de la Inversión en la Amazonía, incluir el siguiente anexo:

Esta nota deberá ser eliminada una vez culminada la elaboración de las bases.

ANEXO N° 8

DECLARACIÓN JURADA DE CUMPLIMIENTO DE CONDICIONES PARA LA APLICACIÓN DE LA EXONERACIÓN DEL IGV

Señores

[CONSIGNAR ÓRGANO ENCARGADO DE LAS CONTRATACIONES O COMITÉ DE SELECCIÓN, SEGÚN CORRESPONDA]

ADJUDICACIÓN SIMPLIFICADA N° [CONSIGNAR NOMENCLATURA DEL PROCEDIMIENTO]

Mediante el presente el suscrito, postor y/o Representante Legal de [CONSIGNAR EN CASO DE SER PERSONA JURÍDICA], declaro bajo juramento que gozo del beneficio de la exoneración del IGV previsto en la Ley N° 27037, Ley de Promoción de la Inversión en la Amazonía, dado que cumpla con las condiciones siguientes:

- 1.- Que el domicilio fiscal de la empresa³² se encuentra ubicada en la Amazonía y coincide con el lugar establecido como sede central (donde tiene su administración y lleva su contabilidad);
- 2.- Que la empresa se encuentra inscrita en las Oficinas Registrales de la Amazonía (exigible en caso de personas jurídicas);
- 3.- Que, al menos el setenta por ciento (70%) de los activos fijos de la empresa se encuentran en la Amazonía; y
- 4.- Que la empresa no presta servicios fuera de la Amazonía.

[CONSIGNAR CIUDAD Y FECHA]

.....
Firma, Nombres y Apellidos del postor o Representante legal, según corresponda

Importante

Quando se trate de consorcios, esta declaración jurada será presentada por cada uno de los integrantes del consorcio, salvo que se trate de consorcios con contabilidad independiente, en cuyo caso debe ser suscrita por el representante común, debiendo indicar su condición de consorcio con contabilidad independiente y el número de RUC del consorcio.

³² En el artículo 1 del "Reglamento de las Disposiciones Tributarias contenidas en la Ley de Promoción de la Inversión en la Amazonía" se define como "empresa" a las "Personas naturales, sociedades conyugales, sucesiones indivisas y personas consideradas jurídicas por la Ley del Impuesto a la Renta, generadoras de rentas de tercera categoría, ubicadas en la Amazonía. Las sociedades conyugales son aquellas que ejerzan la opción prevista en el Artículo 16 de la Ley del Impuesto a la Renta."

ANEXO N° 9

DECLARACIÓN JURADA DEL PERSONAL CLAVE PROPUESTO

Señores

[CONSIGNAR ÓRGANO ENCARGADO DE LAS CONTRATACIONES O COMITÉ DE SELECCIÓN,
SEGÚN CORRESPONDA]

ADJUDICACIÓN SIMPLIFICADA N° [CONSIGNAR NOMENCLATURA DEL PROCEDIMIENTO]

Presente.-

Mediante el presente el suscrito, postor y/o Representante Legal de [CONSIGNAR EN CASO DE SER PERSONA JURÍDICA], declaro bajo juramento que la información del personal clave propuesto es el siguiente:

NOMBRES Y APELLIDOS	DOCUMENTO NACIONAL DE IDENTIDAD U OTRO ANÁLOGO	CARGO	CARRERA PROFESIONAL	N° DE FOLIO EN LA OFERTA	TIEMPO DE EXPERIENCIA ACREDITADA	N° DE FOLIO EN LA OFERTA

[CONSIGNAR CIUDAD Y FECHA]

.....
Firma, Nombres y Apellidos del postor o
Representante legal o común, según corresponda

Importante

El postor debe presentar dentro de su oferta la carta de compromiso del personal clave con firma legalizada, según Anexo N° 5.

ANEXO N° 10

EXPERIENCIA DEL POSTOR EN LA ESPECIALIDAD

Señores

[CONSIGNAR ÓRGANO ENCARGADO DE LAS CONTRATACIONES O COMITÉ DE SELECCIÓN, SEGÚN CORRESPONDA]
ADJUDICACIÓN SIMPLIFICADA N° [CONSIGNAR NOMENCLATURA DEL PROCEDIMIENTO]
Presente.-

Mediante el presente, el suscrito detalla la siguiente EXPERIENCIA EN LA ESPECIALIDAD:

N°	CLIENTE	OBJETO DEL CONTRATO	N° CONTRATO / O/S / COMPROBANTE DE PAGO	FECHA DEL CONTRATO O CP ³³	FECHA DE LA CONFORMIDAD DE SER EL CASO ³⁴	EXPERIENCIA PROVENIENTE DE:	MONEDA	IMPORTE ³⁶	TIPO DE CAMBIO VENTA ³⁷	MONTO FACTURADO ACUMULADO ³⁸
1										
2										

33

Se refiere a la fecha de suscripción del contrato, de la emisión de la Orden de Servicios o de cancelación del comprobante de pago, según corresponda.

34

Únicamente, cuando la fecha del perfeccionamiento del contrato, sea previa a los diez (10) años anteriores a la fecha de presentación de ofertas, caso en el cual el postor debe acreditar que la conformidad se emitió dentro de dicho periodo.

35

Si el titular de la experiencia no es el postor, consignar si dicha experiencia corresponde a la matriz en caso que el postor sea sucursal, o fue transmitida por reorganización societaria, debiendo acompañar la documentación sustentatoria correspondiente. Al respecto, según la Opinión N° 216-2017/DTN "Considerando que la sociedad matriz y la sucursal constituyen la misma persona jurídica, la sucursal puede acreditar como suya la experiencia de su matriz". Del mismo modo, según lo previsto en la Opinión N° 010-2013/DTN, "... en una operación de reorganización societaria que comprende tanto una fusión como una escisión, la sociedad resultante podrá acreditar como suya la experiencia de la sociedad incorporada o absorbida, que se extingue producto de la fusión; asimismo, si en virtud de la escisión se transfiere un bloque patrimonial consistente en una línea de negocio completa, la sociedad resultante podrá acreditar como suya la experiencia de la sociedad escindida, correspondiente a la línea de negocio transmitida. De esta manera, la sociedad resultante podrá emplear la experiencia transmitida, como consecuencia de la reorganización societaria antes descrita, en los futuros procesos de selección en los que participe".

36

Se refiere al monto del contrato ejecutado incluido adicionales y reducciones, de ser el caso.

37

El tipo de cambio venta debe corresponder al publicado por la SBS correspondiente a la fecha de suscripción del contrato, de la emisión de la Orden de Servicios o de cancelación del comprobante de pago, según corresponda.

38

Consignar en la moneda establecida en las bases.

N°	CLIENTE	OBJETO DEL CONTRATO	N° CONTRATO / O/S / COMPROBANTE DE PAGO	FECHA DEL CONTRATO O CP ³³	FECHA DE LA CONFORMIDAD DE SER EL CASO ³⁴	EXPERIENCIA PROVENIENTE ³⁵ DE:	MONEDA	IMPORTE ³⁶	TIPO DE CAMBIO VENTA ³⁷	MONTO FACTURADO ACUMULADO ³⁸
3										
4										
5										
6										
7										
8										
9										
10										
...										
20										
TOTAL										

[CONSIGNAR CIUDAD Y FECHA]

.....
Firma, Nombres y Apellidos del postor o
Representante legal o común, según corresponda

ANEXO N° 11

DECLARACIÓN JURADA
(NUMERAL 49.4 DEL ARTÍCULO 49 DEL REGLAMENTO)

Señores

[CONSIGNAR ÓRGANO ENCARGADO DE LAS CONTRATACIONES O COMITÉ DE SELECCIÓN,
SEGÚN CORRESPONDA]

ADJUDICACIÓN SIMPLIFICADA N° [CONSIGNAR NOMENCLATURA DEL PROCEDIMIENTO]
Presente.-

Mediante el presente el suscrito, postor y/o Representante Legal de [CONSIGNAR EN CASO DE SER PERSONA JURÍDICA], declaro que la experiencia que acredito de la empresa [CONSIGNAR LA DENOMINACIÓN DE LA PERSONA JURÍDICA] como consecuencia de una reorganización societaria, no se encuentra en el supuesto establecido en el numeral 49.4 del artículo 49 del Reglamento.

[CONSIGNAR CIUDAD Y FECHA]

.....
**Firma, Nombres y Apellidos del postor o
Representante legal, según corresponda**

Importante

A efectos de cautelar la veracidad de esta declaración, el postor puede verificar la información de la Relación de Proveedores Sancionados por el Tribunal de Contrataciones del Estado con Sanción Vigente en <http://portal.osce.gob.pe/rnp/content/relación-de-proveedores-sancionados>.

También le asiste dicha facultad al órgano encargado de las contrataciones o al órgano de la Entidad al que se le haya asignado la función de verificación de la oferta presentada por el postor ganador de la buena pro.

Importante para la Entidad

En el caso de contratación de servicios de consultoría que se presten fuera de la provincia de Lima y Callao, cuyo valor estimado no supere los doscientos mil Soles (S/ 200,000.00) o en procedimientos de selección según relación de ítems cuando algún ítem no supere dicho monto, se debe considerar el siguiente anexo:

Esta nota deberá ser eliminada una vez culminada la elaboración de las bases.

ANEXO N° 12

**SOLICITUD DE BONIFICACIÓN DEL DIEZ POR CIENTO (10%) POR SERVICIOS PRESTADOS FUERA DE LA PROVINCIA DE LIMA Y CALLAO
(DE SER EL CASO, SOLO PRESENTAR ESTA SOLICITUD EN EL ÍTEM [INCLUIR EN CASO CORRESPONDA, EN PROCEDIMIENTOS POR RELACIÓN DE ÍTEMS, CONSIGNANDO EL N° DEL ÍTEM O ÍTEMS CUYO VALOR ESTIMADO NO SUPERA LOS DOSCIENTOS MIL SOLES (S/ 200,000.00)])**

Señores

[CONSIGNAR ÓRGANO ENCARGADO DE LAS CONTRATACIONES O COMITÉ DE SELECCIÓN, SEGÚN CORRESPONDA]

ADJUDICACIÓN SIMPLIFICADA N° [CONSIGNAR NOMENCLATURA DEL PROCEDIMIENTO]
Presente.-

Mediante el presente el suscrito, postor y/o Representante Legal de [CONSIGNAR EN CASO DE SER PERSONA JURÍDICA], solicito la asignación de la bonificación del diez por ciento (10%) sobre el puntaje total en [CONSIGNAR EL ÍTEM O ÍTEMS, SEGÚN CORRESPONDA, EN LOS QUE SE SOLICITA LA BONIFICACIÓN] debido a que el domicilio de mi representada se encuentra ubicado en la provincia o provincia colindante donde se ejecuta la prestación.

[CONSIGNAR CIUDAD Y FECHA]

.....
Firma, Nombres y Apellidos del postor o Representante legal, según corresponda

Importante

- Para asignar la bonificación, el órgano encargado de las contrataciones o el comité de selección, según corresponda, verifica el domicilio consignado por el postor en el Registro Nacional de Proveedores (RNP).
- Para que el postor pueda acceder a la bonificación, debe cumplir con las condiciones establecidas en el literal f) del artículo 50 del Reglamento.

Importante

Cuando se trate de consorcios, la declaración jurada es la siguiente:

ANEXO N° 12

SOLICITUD DE BONIFICACIÓN DEL DIEZ POR CIENTO (10%) POR SERVICIOS PRESTADOS FUERA DE LA PROVINCIA DE LIMA Y CALLAO (DE SER EL CASO, SOLO PRESENTAR ESTA SOLICITUD EN EL ÍTEM [INCLUIR EN CASO CORRESPONDA, EN PROCEDIMIENTOS POR RELACIÓN DE ÍTEMS, CONSIGNANDO EL N° DEL ÍTEM O ÍTEMS CUYO VALOR ESTIMADO NO SUPERA LOS DOSCIENTOS MIL SOLES (S/ 200,000.00)])

Señores

[CONSIGNAR ÓRGANO ENCARGADO DE LAS CONTRATACIONES O COMITÉ DE SELECCIÓN, SEGÚN CORRESPONDA]

ADJUDICACIÓN SIMPLIFICADA N° [CONSIGNAR NOMENCLATURA DEL PROCEDIMIENTO]

Presente.-

Mediante el presente el que se suscribe, [...], representante común del consorcio [CONSIGNAR EL NOMBRE DEL CONSORCIO], solicito la asignación de la bonificación del diez por ciento (10%) sobre el puntaje total en [CONSIGNAR EL ÍTEM O ÍTEMS, SEGÚN CORRESPONDA, EN LOS QUE SE SOLICITA LA BONIFICACIÓN] debido a que los domicilios de todos los integrantes del consorcio se encuentran ubicados en la provincia o provincias colindantes donde se ejecuta la prestación.

[CONSIGNAR CIUDAD Y FECHA]

.....
**Firma, Nombres y Apellidos del representante
común del consorcio**

Importante

- Para asignar la bonificación, el órgano encargado de las contrataciones o el comité de selección, verifica el domicilio consignado de los integrantes del consorcio, en el Registro Nacional de Proveedores (RNP).
- Para que un consorcio pueda acceder a la bonificación, cada uno de sus integrantes debe cumplir con las condiciones establecidas en el literal f) del artículo 50 del Reglamento.

ANEXO N° 13

SOLICITUD DE BONIFICACIÓN DEL CINCO POR CIENTO (5%) POR TENER LA CONDICIÓN DE MICRO Y PEQUEÑA EMPRESA

Señores

[CONSIGNAR ÓRGANO ENCARGADO DE LAS CONTRATACIONES O COMITÉ DE SELECCIÓN, SEGÚN CORRESPONDA]

ADJUDICACIÓN SIMPLIFICADA N° [CONSIGNAR NOMENCLATURA DEL PROCEDIMIENTO]
Presente.-

Mediante el presente el suscrito, postor y/o Representante legal de [CONSIGNAR EN CASO DE SER PERSONA JURÍDICA], solicito la asignación de la bonificación del cinco por ciento (5%) sobre el puntaje total obtenido, debido a que mi representada cuenta con la condición de micro y pequeña empresa.

[CONSIGNAR CIUDAD Y FECHA]

.....
Firma, Nombres y Apellidos del postor o
Representante legal o común, según corresponda

Importante

- Para asignar la bonificación, el órgano encargado de las contrataciones o comité de selección, según corresponda, verifica la página web del Ministerio de Trabajo y Promoción del Empleo en la sección consulta de empresas acreditadas en el REMYPE en el link <http://www2.trabajo.gob.pe/servicios-en-linea-2-2/>.
- Para que un consorcio pueda acceder a la bonificación, cada uno de sus integrantes debe cumplir con la condición de micro y pequeña empresa.