

BASES ESTÁNDAR DE ADJUDICACIÓN SIMPLIFICADA PARA LA CONTRATACIÓN DE LA EJECUCIÓN DE OBRAS

Aprobado mediante Directiva N°001-2019-OSCE/CD



Organismo
Supervisor de las
Contrataciones
del Estado

SUB DIRECCIÓN DE NORMATIVIDAD – DIRECCIÓN TÉCNICO NORMATIVA
ORGANISMO SUPERVISOR DE LAS CONTRATACIONES DEL ESTADO - OSCE



SIMBOLOGÍA UTILIZADA:

Nº	Símbolo	Descripción
1	[ABC] / [.....]	La información solicitada dentro de los corchetes sombreados debe ser completada por la Entidad durante la elaboración de las bases.
2	[ABC] / [.....]	Es una indicación, o información que deberá ser completada por la Entidad con posterioridad al otorgamiento de la buena pro para el caso específico de la elaboración de la PROFORMA DEL CONTRATO; o por los proveedores, en el caso de los ANEXOS de la oferta.
3	Importante • Abc	Se refiere a consideraciones importantes a tener en cuenta por el órgano encargado de las contrataciones o comité de selección, según corresponda, y por los proveedores.
4	Advertencia • Abc	Se refiere a advertencias a tener en cuenta por el órgano encargado de las contrataciones o comité de selección, según corresponda, y por los proveedores.
5	Importante para la Entidad • Xyz	Se refiere a consideraciones importantes a tener en cuenta por el órgano encargado de las contrataciones o comité de selección, según corresponda, y deben ser eliminadas una vez culminada la elaboración de las bases.

CARACTERÍSTICAS DEL DOCUMENTO:

Las bases estándar deben ser elaboradas en formato WORD, y deben tener las siguientes características:

Nº	Características	Parámetros
1	Márgenes	Superior : 2.5 cm Inferior: 2.5 cm Izquierda: 2.5 cm Derecha: 2.5 cm
2	Fuente	Arial
3	Estilo de Fuente	Normal: Para el contenido en general Cursiva: Para el encabezado y pie de página Para las Consideraciones importantes (Ítem 3 del cuadro anterior)
4	Color de Fuente	Automático: Para el contenido en general Azul : Para las Consideraciones importantes (Ítem 3 del cuadro anterior)
5	Tamaño de Letra	16 : Para las dos primeras hojas de las Secciones General y Específica 11 : Para el nombre de los Capítulos. 10 : Para el cuerpo del documento en general 9 : Para el encabezado y pie de página Para el contenido de los cuadros, pudiendo variar, según la necesidad 8 : Para las Notas al pie
6	Alineación	Justificada: Para el contenido en general y notas al pie. Centrada : Para la primera página, los títulos de las Secciones y nombres de los Capítulos)
7	Interlineado	Sencillo
8	Espaciado	Anterior : 0 Posterior : 0
9	Subrayado	Para los nombres de las Secciones y para resaltar o hacer hincapié en algún concepto

INSTRUCCIONES DE USO:

- Una vez registrada la información solicitada dentro de los corchetes sombreados en gris, el texto deberá quedar en letra tamaño 10, con estilo normal, sin formato de negrita y sin sombreado.
- La nota **IMPORTANTE** no puede ser modificada ni eliminada en la Sección General. En el caso de la Sección Específica debe seguirse la instrucción que se indica en dicha nota.

Elaboradas en enero de 2019

Modificadas en marzo 2019, junio 2019, diciembre 2019, julio 2020, julio y diciembre de 2021



**BASES ESTÁNDAR DE ADJUDICACIÓN SIMPLIFICADA
PARA LA CONTRATACIÓN DE LA EJECUCIÓN DE OBRAS¹**

**ADJUDICACIÓN SIMPLIFICADA N°
023-2022-MDM/CS**

PRIMERA CONVOCATORIA

BASES INTEGRADAS

CONTRATACIÓN DE LA EJECUCIÓN DE LA OBRA:

**"REPARACION DE PAVIMENTO Y VEREDAS;
CONSTRUCCION DE PAVIMENTO Y MURO DE
CONTENCION; ADEMAS DE OTROS ACTIVOS EN EL (LA)
JR. PETATEROS Y CALLE S/N DEL C.P. MORO DEL
DISTRITO DE MORO, PROVINCIA SANTA, DEPARTAMENTO
DE ANCASH"**

¹ Estas bases se utilizarán para la contratación de la ejecución de obras. Para tal efecto, se deberá tener en cuenta la siguiente definición:

Obra: Construcción, reconstrucción, remodelación, mejoramiento, demolición, renovación, ampliación y habilitación de bienes inmuebles, tales como edificaciones, estructuras, excavaciones, perforaciones, carreteras, puentes, entre otros, que requieren dirección técnica, expediente técnico, mano de obra, materiales y/o equipos.

DEBER DE COLABORACIÓN

La Entidad y todo proveedor que se someta a las presentes Bases, sea como participante, postor y/o contratista, deben conducir su actuación conforme a los principios previstos en la Ley de Contrataciones del Estado.

En este contexto, se encuentran obligados a prestar su colaboración al OSCE y a la Secretaría Técnica de la Comisión de Defensa de la Libre Competencia del INDECOPI, en todo momento según corresponda a sus competencias, a fin de comunicar presuntos casos de fraude, colusión y corrupción por parte de los funcionarios y servidores de la Entidad, así como los proveedores y demás actores que participan en el proceso de contratación.

De igual forma, deben poner en conocimiento del OSCE y a la Secretaría Técnica de la Comisión de Defensa de la Libre Competencia del INDECOPI los indicios de conductas anticompetitivas que se presenten durante el proceso de contratación, en los términos del Decreto Legislativo N° 1034, "Ley de Represión de Conductas Anticompetitivas", o norma que la sustituya, así como las demás normas de la materia.

La Entidad y todo proveedor que se someta a las presentes Bases, sea como participante, postor y/o contratista del proceso de contratación deben permitir al OSCE o a la Secretaría Técnica de la Comisión de Defensa de la Libre Competencia del INDECOPI el acceso a la información referida a las contrataciones del Estado que sea requerida, prestar testimonio o absolución de posiciones que se requieran, entre otras formas de colaboración.



SECCIÓN GENERAL

DISPOSICIONES COMUNES DEL PROCEDIMIENTO DE SELECCIÓN

(ESTA SECCIÓN NO DEBE SER MODIFICADA EN NINGÚN EXTREMO, BAJO SANCIÓN DE NULIDAD)



CAPÍTULO I ETAPAS DEL PROCEDIMIENTO DE SELECCIÓN

1.1. REFERENCIAS

Cuando en el presente documento se mencione la palabra Ley, se entiende que se está haciendo referencia a la Ley N° 30225, Ley de Contrataciones del Estado, y cuando se mencione la palabra Reglamento, se entiende que se está haciendo referencia al Reglamento de la Ley de Contrataciones del Estado aprobado por Decreto Supremo N° 344-2018-EF.

Las referidas normas incluyen sus respectivas modificaciones, de ser el caso.

1.2. CONVOCATORIA

Se realiza a través de su publicación en el SEACE de conformidad con lo señalado en el artículo 54 del Reglamento, en la fecha señalada en el calendario del procedimiento de selección, debiendo adjuntar las bases.

1.3. REGISTRO DE PARTICIPANTES

El registro de participantes se realiza conforme al artículo 55 del Reglamento. En el caso de un consorcio, basta que se registre uno (1) de sus integrantes.

Importante

- Para registrarse como participante en un procedimiento de selección convocado por las Entidades del Estado Peruano, es necesario que los proveedores cuenten con inscripción vigente y estar habilitados ante el Registro Nacional de Proveedores (RNP) que administra el Organismo Supervisor de las Contrataciones del Estado (OSCE). Para obtener mayor información, se puede ingresar a la siguiente dirección electrónica: www.rnp.gob.pe.
- Los proveedores que deseen registrar su participación deben ingresar al SEACE utilizando su Certificado SEACE (usuario y contraseña). Asimismo, deben observar las instrucciones señaladas en el documento de orientación "Guía para el registro de participantes electrónico" publicado en <https://www2.seace.gob.pe/>.
- En caso los proveedores no cuenten con inscripción vigente en el RNP y/o se encuentren inhabilitados o suspendidos para ser participantes, postores y/o contratistas, el SEACE restringirá su registro, quedando a potestad de estos intentar nuevamente registrar su participación en el procedimiento de selección en cualquier otro momento, dentro del plazo establecido para dicha etapa, siempre que haya obtenido la vigencia de su inscripción o quedado sin efecto la sanción que le impuso el Tribunal de Contrataciones del Estado.

1.4. FORMULACIÓN DE CONSULTAS Y OBSERVACIONES A LAS BASES

La formulación de consultas y observaciones a las bases se efectúa de conformidad con lo establecido en los numerales 72.1 y 72.2 del artículo 72 del Reglamento, así como el literal a) del artículo 89 del Reglamento.

1.5. ABSOLUCIÓN DE CONSULTAS, OBSERVACIONES E INTEGRACIÓN DE BASES

La absolución de consultas, observaciones e integración de las bases se realizan conforme a las disposiciones previstas en el numeral 72.4 y el literal a) del artículo 89 del Reglamento.

Importante

- No se absolverán consultas y observaciones a las bases que se presenten en forma física.
- Cuando exista divergencia entre lo indicado en el pliego de absolución de consultas y observaciones y la integración de bases, prevalece lo absuelto en el referido pliego; sin perjuicio, del deslinde de responsabilidades correspondiente.

1.6. FORMA DE PRESENTACIÓN DE OFERTAS

Las ofertas se presentan conforme lo establecido en el artículo 59 y en el artículo 90 del Reglamento.

Las declaraciones juradas, formatos o formularios previstos en las bases que conforman la oferta deben estar debidamente firmados por el postor (firma manuscrita o digital, según la Ley N° 27269, Ley de Firmas y Certificados Digitales²). Los demás documentos deben ser visados por el postor. En el caso de persona jurídica, por su representante legal, apoderado o mandatario designado para dicho fin y, en el caso de persona natural, por este o su apoderado. No se acepta el pegado de la imagen de una firma o visto. Las ofertas se presentan foliadas.

Importante

- Los formularios electrónicos que se encuentran en el SEACE y que los proveedores deben llenar para presentar sus ofertas, tienen carácter de declaración jurada.
- En caso la información contenida en los documentos escaneados que conforman la oferta no coincida con lo declarado a través del SEACE, prevalece la información declarada en los documentos escaneados.
- No se tomarán en cuenta las ofertas que se presenten en físico a la Entidad.

1.7. PRESENTACIÓN Y APERTURA DE OFERTAS

El participante presentará su oferta de manera electrónica a través del SEACE, desde las 00:01 horas hasta las 23:59 horas del día establecido para el efecto en el cronograma del procedimiento; adjuntando el archivo digitalizado que contenga los documentos que conforman la oferta de acuerdo a lo requerido en las bases.

El participante debe verificar antes de su envío, bajo su responsabilidad, que el archivo pueda ser descargado y su contenido sea legible.

Importante

Los integrantes de un consorcio no pueden presentar ofertas individuales ni conformar más de un consorcio en un procedimiento de selección, o en un determinado ítem cuando se trate de procedimientos de selección según relación de ítems.

En la apertura electrónica de la oferta, el órgano encargado de las contrataciones o comité de selección, según corresponda, verifica la presentación de lo exigido en la sección específica de las bases de conformidad con el numeral 73.2 del artículo 73 del Reglamento. De no cumplir con lo requerido, la oferta se considera no admitida.

Asimismo, el órgano encargado de las contrataciones o comité de selección, según corresponda, declara no admitidas las ofertas que se encuentran por debajo del noventa por ciento (90%) del valor referencial o que excedan en más del diez por ciento (10%) del valor referencial.

² Para mayor información sobre la normativa de firmas y certificados digitales ingresar a: <https://www.indecopi.gob.pe/web/firmas-digitales/firmar-y-certificados-digitales>

1.8. EVALUACIÓN DE LAS OFERTAS

La evaluación consiste en la aplicación de los factores de evaluación previstos en el Capítulo IV de la sección específica de las bases a las ofertas admitidas, con el objeto de determinar la oferta con el mejor puntaje y el orden de prelación de las ofertas.

Para determinar la oferta con el mejor puntaje, se toma en cuenta lo indicado en el numeral 74.2 del artículo 74 del Reglamento.

En el supuesto de que dos (2) o más ofertas empaten, la determinación del orden de prelación de las ofertas empatadas se efectúa siguiendo estrictamente el orden establecido en el numeral 91.1 del artículo 91 del Reglamento.

El desempate mediante sorteo se realiza de manera electrónica a través del SEACE.

Importante

En el caso de contratación de obras que se ejecuten fuera de la provincia de Lima y Callao, cuyo valor referencial no supere los novecientos mil Soles (S/ 900,000.00), a solicitud del postor se asigna una bonificación equivalente al diez por ciento (10%) sobre el puntaje total obtenido por los postores con domicilio en la provincia donde se ejecuta la obra, o en las provincias colindantes, sean o no pertenecientes al mismo departamento o región. El domicilio es el consignado en la constancia de inscripción ante el RNP³. Lo mismo aplica en el caso de procedimientos de selección por relación de ítems, cuando algún ítem no supera el monto señalado anteriormente.

1.9. CALIFICACIÓN DE OFERTAS

Luego de culminada la evaluación, el órgano encargado de las contrataciones o comité de selección, según corresponda califica a los postores que obtuvieron el primer, segundo, tercer y cuarto lugar, según el orden de prelación, verificando que cumplan con los requisitos de calificación detallados en el numeral 3.2 del Capítulo III de la sección específica de las bases. La oferta del postor que no cumpla con los requisitos de calificación es descalificada.

Si alguno de los cuatro (4) postores no cumple con los requisitos de calificación, se aplica lo establecido en los numerales 75.2 y 75.3 del artículo 75 del Reglamento.

1.10. SUBSANACIÓN DE LAS OFERTAS

La subsanación de las ofertas se sujeta a lo establecido en el artículo 60 del Reglamento. La corrección aritmética a la que hace referencia el numeral 60.4 de dicho artículo procede para la ejecución de obras a suma alzada.

El plazo que se otorgue para la subsanación no puede ser inferior a un (1) día hábil.

La solicitud de subsanación se realiza de manera electrónica a través del SEACE y será remitida al correo electrónico consignado por el postor al momento de realizar su inscripción en el RNP, siendo su responsabilidad el permanente seguimiento de las notificaciones a dicho correo. La notificación de la solicitud se entiende efectuada el día de su envío al correo electrónico.

La presentación de las subsanaciones se realiza a través del SEACE. No se tomará en cuenta la subsanación que se presente en físico a la Entidad.

³ La constancia de inscripción electrónica se visualizará en el portal web del Registro Nacional de Proveedores: www.rnp.gob.pe

1.11. RECHAZO DE LAS OFERTAS

Previo al otorgamiento de la buena pro, el órgano encargado de las contrataciones o comité de selección, según corresponda, revisa las ofertas económicas que cumplen los requisitos de calificación, de conformidad con lo establecido para el rechazo de ofertas, previsto en los numerales 68.5 y 68.6 del artículo 68 del Reglamento, de ser el caso.

De rechazarse alguna de las ofertas calificadas, el órgano encargado de las contrataciones o comité de selección, según corresponda, revisa el cumplimiento de los requisitos de calificación de los postores que siguen en el orden de prelación, en caso las hubiere.

1.12. OTORGAMIENTO DE LA BUENA PRO

Definida la oferta ganadora, el órgano encargado de las contrataciones o comité de selección, según corresponda, otorga la buena pro, mediante su publicación en el SEACE, incluyendo el cuadro comparativo y las actas debidamente motivadas de los resultados de la admisión, no admisión, evaluación, calificación, descalificación y el otorgamiento de la buena pro.

1.13. CONSENTIMIENTO DE LA BUENA PRO

Cuando se hayan presentado dos (2) o más ofertas, el consentimiento de la buena pro se produce a los cinco (5) días hábiles siguientes de la notificación de su otorgamiento, sin que los postores hayan ejercido el derecho de interponer el recurso de apelación.

En caso que se haya presentado una sola oferta, el consentimiento de la buena pro se produce el mismo día de la notificación de su otorgamiento.

El consentimiento del otorgamiento de la buena pro se publica en el SEACE al día hábil siguiente de producido.

Importante

Una vez consentido el otorgamiento de la buena pro, el órgano encargado de las contrataciones o el órgano de la Entidad al que se haya asignado tal función realiza la verificación de la oferta presentada por el postor ganador de la buena pro conforme lo establecido en el numeral 64.6 del artículo 64 del Reglamento.

CAPÍTULO II

SOLUCIÓN DE CONTROVERSIAS DURANTE EL PROCEDIMIENTO DE SELECCIÓN

2.1. RECURSO DE APELACIÓN

A través del recurso de apelación se pueden impugnar los actos dictados durante el desarrollo del procedimiento de selección hasta antes del perfeccionamiento del contrato.

El recurso de apelación se presenta ante la Entidad convocante, y es conocido y resuelto por su Titular, cuando el valor referencial sea igual o menor a cincuenta (50) UIT. Cuando el valor referencial sea mayor a dicho monto, el recurso de apelación se presenta ante y es resuelto por el Tribunal de Contrataciones del Estado.

En los procedimientos de selección según relación de ítems, el valor referencial total del procedimiento determina ante quién se presenta el recurso de apelación.

Los actos que declaren la nulidad de oficio, la cancelación del procedimiento de selección y otros actos emitidos por el Titular de la Entidad que afecten la continuidad de este, se impugnan ante el Tribunal de Contrataciones del Estado.

Importante

- Una vez otorgada la buena pro, el órgano encargado de las contrataciones o comité de selección, según corresponda, está en la obligación de permitir el acceso de los participantes y postores al expediente de contratación, salvo la información calificada como secreta, confidencial o reservada por la normativa de la materia, a más tardar dentro del día siguiente de haberse solicitado por escrito.

Luego de otorgada la buena pro no se da a conocer las ofertas cuyos requisitos de calificación no fueron analizados y revisados por el órgano encargado de las contrataciones o comité de selección, según corresponda.

- A efectos de recoger la información de su interés, los postores pueden valerse de distintos medios, tales como: (i) la lectura y/o toma de apuntes, (ii) la captura y almacenamiento de imágenes, e incluso (iii) pueden solicitar copia de la documentación obrante en el expediente, siendo que, en este último caso, la Entidad deberá entregar dicha documentación en el menor tiempo posible, previo pago por tal concepto.
- El recurso de apelación se presenta ante la Mesa de Partes del Tribunal o ante las oficinas desconcentradas del OSCE o en la Unidad de Trámite Documentario de la Entidad, según corresponda.

2.2. PLAZOS DE INTERPOSICIÓN DEL RECURSO DE APELACIÓN

La apelación contra el otorgamiento de la buena pro o contra los actos dictados con anterioridad a ella se interpone dentro de los cinco (5) días hábiles siguientes de haberse notificado el otorgamiento de la buena pro.

La apelación contra los actos dictados con posterioridad al otorgamiento de la buena pro, contra la declaración de nulidad, cancelación y declaratoria de desierto del procedimiento, se interpone dentro de los cinco (5) días hábiles siguientes de haberse tomado conocimiento del acto que se desea impugnar.

CAPÍTULO III DEL CONTRATO

3.1. PERFECCIONAMIENTO DEL CONTRATO

Los plazos y el procedimiento para perfeccionar el contrato se realiza conforme a lo indicado en el artículo 141 del Reglamento.

Para perfeccionar el contrato, el postor ganador de la buena pro debe presentar los documentos señalados en los artículos 139 y 175 del Reglamento, así como los previstos en la sección específica de las bases.

3.2. GARANTÍAS

Las garantías que deben otorgar los postores y/o contratistas, según corresponda, son las de fiel cumplimiento del contrato y por los adelantos.

3.2.1. GARANTÍA DE FIEL CUMPLIMIENTO

Como requisito indispensable para perfeccionar el contrato, el postor ganador debe entregar a la Entidad la garantía de fiel cumplimiento del mismo por una suma equivalente al diez por ciento (10%) del monto del contrato original. Esta se mantiene vigente hasta el consentimiento de la liquidación final.

Importante

En los contratos de ejecución de obras que celebren las Entidades con las micro y pequeñas empresas, estas últimas pueden otorgar como garantía de fiel cumplimiento el diez por ciento (10%) del monto del contrato original, porcentaje que es retenido por la Entidad durante la primera mitad del número total de pagos a realizarse, de forma prorrateada en cada pago, con cargo a ser devuelto a la finalización del mismo, conforme lo establece el artículo 149 del Reglamento, siempre que:

- a) *El procedimiento de selección original del cual derive el contrato a suscribirse sea una Adjudicación Simplificada.*
- b) *El plazo de ejecución de la obra sea igual o mayor a sesenta (60) días calendario; y,*
- c) *El pago a favor del contratista considere, al menos, dos (2) valorizaciones periódicas, en función del avance de obra.*

3.2.2. GARANTÍA DE FIEL CUMPLIMIENTO POR PRESTACIONES ACCESORIAS

En las contrataciones que conllevan la ejecución de prestaciones accesorias, tales como mantenimiento, reparación o actividades afines, se otorga una garantía adicional por una suma equivalente al diez por ciento (10%) del monto del contrato de la prestación accesorio, la misma que debe ser renovada periódicamente hasta el cumplimiento total de las obligaciones garantizadas.

3.2.3. GARANTÍA POR ADELANTO

En caso se haya previsto en la sección específica de las bases la entrega de adelantos, el contratista debe presentar una garantía emitida por idéntico monto conforme a lo estipulado en el artículo 153 del Reglamento.

3.3. REQUISITOS DE LAS GARANTÍAS

Las garantías que se presenten deben ser incondicionales, solidarias, irrevocables y de

realización automática en el país, al solo requerimiento de la Entidad. Asimismo, deben ser emitidas por empresas que se encuentren bajo la supervisión directa de la Superintendencia de Banca, Seguros y Administradoras Privadas de Fondos de Pensiones, y que cuenten con clasificación de riesgo B o superior. Asimismo, deben estar autorizadas para emitir garantías; o estar consideradas en la última lista de bancos extranjeros de primera categoría que periódicamente publica el Banco Central de Reserva del Perú.

Importante

Corresponde a la Entidad verificar que las garantías presentadas por el postor ganador de la buena pro y/o contratista cumplan con los requisitos y condiciones necesarios para su aceptación y eventual ejecución; sin perjuicio de la determinación de las responsabilidades funcionales que correspondan.

Advertencia

Los funcionarios de las Entidades no deben aceptar garantías emitidas bajo condiciones distintas a las establecidas en el presente numeral, debiendo tener en cuenta lo siguiente:

- 1. La clasificadora de riesgo que asigna la clasificación a la empresa que emite la garantía debe encontrarse listada en el portal web de la SBS (<http://www.sbs.gob.pe/sistema-financiero/clasificadoras-de-riesgo>).*
- 2. Se debe identificar en la página web de la clasificadora de riesgo respectiva, cuál es la clasificación vigente de la empresa que emite la garantía, considerando la vigencia a la fecha de emisión de la garantía.*
- 3. Para fines de lo establecido en el artículo 148 del Reglamento, la clasificación de riesgo B, incluye las clasificaciones B+ y B.*
- 4. Si la empresa que otorga la garantía cuenta con más de una clasificación de riesgo emitida por distintas empresas listadas en el portal web de la SBS, bastará que en una de ellas cumpla con la clasificación mínima establecida en el Reglamento.*

En caso exista alguna duda sobre la clasificación de riesgo asignada a la empresa emisora de la garantía, se deberá consultar a la clasificadora de riesgos respectiva.

De otro lado, además de cumplir con el requisito referido a la clasificación de riesgo, a efectos de verificar si la empresa emisora se encuentra autorizada por la SBS para emitir garantías, debe revisarse el portal web de dicha Entidad (<http://www.sbs.gob.pe/sistema-financiero/relacion-de-empresas-que-se-encuentran-autorizadas-a-emitar-cartas-fianza>).

Los funcionarios competentes deben verificar la autenticidad de la garantía a través de los mecanismos establecidos (consulta web, teléfono u otros) por la empresa emisora.

3.4. EJECUCIÓN DE GARANTÍAS

La Entidad puede solicitar la ejecución de las garantías conforme a los supuestos contemplados en el artículo 155 del Reglamento.

3.5. ADELANTOS

La Entidad puede establecer la entrega de adelantos directos y adelantos para materiales o insumos, de conformidad con el artículo 180 del Reglamento, siempre que ello haya sido previsto en la sección específica de las bases.

3.6. VALORIZACIONES

Las valorizaciones son la cuantificación económica de un avance físico en la ejecución de la obra, realizada en un período determinado, tienen el carácter de pagos a cuenta y son elaboradas



el último día de cada período previsto en la sección específica de las bases, por el inspector o supervisor, según corresponda y el contratista.

En caso se haya suscrito contrato con un consorcio, el pago de las valorizaciones se realizará a quien se indique en el contrato de consorcio.

Advertencia

En caso de retraso en los pagos a cuenta o pago final por parte de la Entidad, salvo que se deba a caso fortuito o fuerza mayor, esta reconoce al contratista los intereses legales correspondientes, de conformidad con el artículo 39 de la Ley y los artículos 1244, 1245 y 1246 del Código Civil, debiendo repetir contra los responsables de la demora injustificada.

3.7. REAJUSTES

Los reajustes se calculan conforme lo indicado en el numeral 38.3 del artículo 38 y el artículo 195 del Reglamento.

Importante

Tanto la elaboración como la aplicación de las fórmulas polinómicas se sujetan a lo dispuesto en el Decreto Supremo N° 011-79-VC y sus modificatorias, ampliatorias y complementarias.

3.8. PENALIDADES

3.8.1. PENALIDAD POR MORA EN LA EJECUCIÓN DE LA PRESTACIÓN

En caso de retraso injustificado del contratista en la ejecución de las prestaciones objeto del contrato, la Entidad le aplica automáticamente una penalidad por mora por cada día de atraso, de conformidad con el artículo 162 del Reglamento.

3.8.2. OTRAS PENALIDADES

La Entidad puede establecer penalidades distintas a la mencionada en el numeral precedente, según lo previsto en el artículo 163 del Reglamento y lo indicado en la sección específica de las bases.

Estos dos tipos de penalidades se calculan en forma independiente y pueden alcanzar cada una un monto máximo equivalente al diez por ciento (10%) del monto del contrato vigente, o de ser el caso, del ítem que debió ejecutarse.

3.9. INCUMPLIMIENTO DEL CONTRATO

Las causales para la resolución del contrato, serán aplicadas de conformidad con el artículo 36 de la Ley y 164 del Reglamento.

3.10. DISPOSICIONES FINALES

Todos los demás aspectos del presente procedimiento no contemplados en las bases se regirán supletoriamente por la Ley y su Reglamento, así como por las disposiciones legales vigentes.



SECCIÓN ESPECÍFICA

CONDICIONES ESPECIALES DEL PROCEDIMIENTO DE SELECCIÓN

(EN ESTA SECCIÓN LA ENTIDAD DEBERÁ COMPLETAR LA INFORMACIÓN EXIGIDA, DE ACUERDO A LAS INSTRUCCIONES INDICADAS)



CAPÍTULO I GENERALIDADES

1.1. ENTIDAD CONVOCANTE

Nombre : MUNICIPALIDAD DISTRITAL DE MORO
RUC N° : 20186443391
Domicilio legal : JR. DANIEL ALCIDES N° 144 PLAZA DE ARMAS ANCASH - SANTA – MORO
Teléfono: : (043) 461224
Correo electrónico: : logistica@munimoro.gob.pe

1.2. OBJETO DE LA CONVOCATORIA

El presente procedimiento de selección tiene por objeto la contratación de la ejecución de la obra: **"REPARACION DE PAVIMENTO Y VEREDAS; CONSTRUCCION DE PAVIMENTO Y MURO DE CONTENCION; ADEMAS DE OTROS ACTIVOS EN EL (LA) JR. PETATEROS Y CALLE S/N DEL C.P. MORO DEL DISTRITO DE MORO, PROVINCIA SANTA, DEPARTAMENTO DE ANCASH"**

1.3. VALOR REFERENCIAL⁴

El valor referencial asciende a **S/ 533,369.35** (Quinientos Treinta y Tres Mil Trecientos Sesenta y Nueve Con 35/100 soles), incluidos los impuestos de Ley y cualquier otro concepto que incida en el costo total de la ejecución de la obra. El valor referencial ha sido calculado al 25 de octubre del 2022.

Valor Referencial (VR)	Límites ⁵	
	Inferior	Superior
533,369.35	480,032.42	586,706.29

Importante

- *El precio de las ofertas no puede exceder los límites del valor referencial de conformidad con el numeral 28.2 del artículo 28 de la Ley.*

1.4 EXPEDIENTE DE CONTRATACIÓN

Documento y fecha de aprobación del expediente de contratación : FORM. N° 062-2022-MDM-GM 14.12.2022

⁴ El monto del valor referencial indicado en esta sección de las bases no debe diferir del monto del valor referencial consignado en la ficha del procedimiento en el SEACE. No obstante, de existir contradicción entre estos montos, primará el monto del valor referencial indicado en las bases aprobadas.

⁵ De acuerdo a lo señalado en el artículo 48 del Reglamento, estos límites se calculan considerando dos (2) decimales. Para ello, si el límite inferior tiene más de dos (2) decimales, se aumenta en un dígito el valor del segundo decimal; en el caso del límite superior, se considera el valor del segundo decimal sin efectuar el redondeo.

Documento y fecha de aprobación del expediente técnico : R.A. N°227-2022-MDM de fecha: 29-11-2022

Documento y fecha de actualización del expediente técnico, de corresponder : NO CORRESPONDE

Tipo y número del procedimiento de selección que se convocó para la elaboración del expediente técnico, de corresponder : NO CORRESPONDE

1.5 FUENTE DE FINANCIAMIENTO

RECURSOS DETERMINADOS, RUBRO (18) CANON Y SOBRECANON, REGALIAS, RENTAS DE ADUANAS Y PARTICIPACIONES

1.6 SISTEMA DE CONTRATACIÓN

El presente procedimiento se rige por el sistema de PRECIOS UNITARIOS de acuerdo con lo establecido en el expediente de contratación respectivo.

1.7 MODALIDAD DE EJECUCIÓN

NO CORRESPONDE

1.8 ALCANCES DEL REQUERIMIENTO

El alcance de la ejecución de la obra está definido en el Capítulo III de la presente sección de las bases.

1.9 PLAZO DE EJECUCIÓN DE LA OBRA

El plazo de ejecución de la obra materia de la presente convocatoria, es de noventa (90) días calendario, en concordancia con lo establecido en el expediente de contratación y en el expediente técnico de obra, que corresponden a la ejecución de obra.

1.10 COSTO DE REPRODUCCIÓN Y ENTREGA DE BASES Y DEL EXPEDIENTE TÉCNICO DE LA OBRA

Los participantes registrados tienen el derecho a recabar las bases y el expediente técnico de la obra en versión impresa o digital, según su elección, para cuyo efecto deben:

Pagar en : CAJA DE LA MUNICIPALIDAD DISTRITAL DE MORO

Recoger en : UNIDAD DE LOGISTICA Y ALMACEN

Costo de bases : Impresa: S/ 10.00 (Diez con 00/100 Soles)

Costo del expediente técnico : Impreso: S/ 15.00
Digital: S/ 3.00

Las bases y el expediente técnico se entregan inmediatamente después de realizado el pago correspondiente. Excepcionalmente, el expediente técnico en versión impresa puede ser entregado dentro del plazo máximo de un (1) día hábil de efectuado el pago.

Importante

- La Entidad debe entregar una constancia o formulario de cargos en donde consta que el participante recibió el expediente técnico completo. Dicha constancia o formulario debe incluir un índice del contenido del expediente técnico y número de folios correspondientes.
- El costo de entrega del ejemplar de las bases y del expediente técnico, no puede exceder el costo de su reproducción.

Advertencia

Las Entidades deben cautelar bajo responsabilidad que la versión impresa y digital del expediente técnico correspondan a la versión original del expediente técnico aprobado.

1.4. ACCESO VIRTUAL AL EXPEDIENTE TÉCNICO DE LA OBRA

El expediente técnico de la obra en versión digital se encuentra publicado en el SEACE, obligatoriamente, desde la fecha de la convocatoria del presente procedimiento de selección.

1.5. BASE LEGAL

- Ley N° 31365, Ley de Presupuesto del Sector Público para el Año Fiscal 2022.
- Ley N° 31366, Ley de Equilibrio Financiero del Presupuesto del Sector Público del año fiscal 2022.
- Ley N° 30225 - Ley de Contrataciones del Estado.
- Decreto Legislativo N° 1341 que modifica la Ley N° 30225 - Ley de Contrataciones del Estado.
- Decreto Legislativo N° 1444 que modifica la Ley N° 30225 - Ley de Contrataciones del Estado.
- Decreto Supremo N° 344-2018-EF, Reglamento de la Ley de Contrataciones del Estado.
- Decreto Supremo N° 377-2019-EF, que modifica el Reglamento de la Ley de Contrataciones del Estado.
- Decreto Supremo N° 168-2020-EF que modifica el Reglamento de la Ley de Contrataciones del Estado.
- Decreto Supremo N° 082-2019-PCM, que aprueba el Texto Único Ordenado de la Ley de Contrataciones del Estado.
- Ley N° 27972, Ley Orgánica de Municipalidades.
- Ley N° 27444, ley del Procedimiento Administrativo General.
- Decreto Supremo N° 004-2019-JUS, Decreto Supremo que aprueba el Texto Único Ordenado de la Ley N° 27444, Ley de Procedimiento Administrativo General.
- Ley N° 27806, Ley de Transparencia y de Acceso a la Información Pública
- Decreto Supremo N° 011-79-VC. Implementan y adecúan Decreto Supremo sobre contrataciones de obras públicas.
- Resolución Ministerial N° 448-2020-MINSA, mediante el cual se aprueba el documento técnico: "Lineamientos para la vigilancia, prevención y control de la salud de los trabajadores con riesgo, de exposición a COVID-19"

Las referidas normas incluyen sus respectivas modificaciones, de ser el caso.



CAPÍTULO II DEL PROCEDIMIENTO DE SELECCIÓN

2.1. CALENDARIO DEL PROCEDIMIENTO DE SELECCIÓN

Según el cronograma de la ficha de selección de la convocatoria publicada en el SEACE.

Importante

De conformidad con la vigesimosegunda Disposición Complementaria Final del Reglamento, en caso la Entidad (Ministerios y sus organismos públicos, programas o proyectos adscritos) haya difundido el requerimiento a través del SEACE siguiendo el procedimiento establecido en dicha disposición, no procede formular consultas u observaciones al requerimiento.

2.2. CONTENIDO DE LAS OFERTAS

La oferta contendrá, además de un índice de documentos⁶, la siguiente documentación:

2.2.1. Documentación de presentación obligatoria

2.2.1.1. Documentos para la admisión de la oferta

- a) Declaración jurada de datos del postor. (**Anexo N° 1**)
- b) Documento que acredite la representación de quien suscribe la oferta.

En caso de persona jurídica, copia del certificado de vigencia de poder del representante legal, apoderado o mandatario designado para tal efecto.

En caso de persona natural, copia del documento nacional de identidad o documento análogo, o del certificado de vigencia de poder otorgado por persona natural, del apoderado o mandatario, según corresponda.

En el caso de consorcios, este documento debe ser presentado por cada uno de los integrantes del consorcio que suscriba la promesa de consorcio, según corresponda.

Advertencia

De acuerdo con el artículo 4 del Decreto Legislativo N° 1246, las Entidades están prohibidas de exigir a los administrados o usuarios la información que puedan obtener directamente mediante la interoperabilidad a que se refieren los artículos 2 y 3 de dicho Decreto Legislativo. En esa medida, si la Entidad es usuaria de la Plataforma de Interoperabilidad del Estado – PIDE⁷ y siempre que el servicio web se encuentre activo en el Catálogo de Servicios de dicha plataforma, no corresponderá exigir el certificado de vigencia de poder y/o documento nacional de identidad.

- c) Declaración jurada de acuerdo con el literal b) del artículo 52 del Reglamento. (**Anexo N° 2**)
- d) Declaración jurada de cumplimiento del Expediente Técnico, según el numeral 3.1 del Capítulo III de la presente sección. (**Anexo N° 3**)

⁶ La omisión del índice no determina la no admisión de la oferta.

⁷ Para mayor información de las Entidades usuarias y del Catálogo de Servicios de la Plataforma de Interoperabilidad del Estado – PIDE ingresar al siguiente enlace <https://www.gobiernodigital.gob.pe/interoperabilidad/>

- e) Declaración jurada de plazo de ejecución de la obra. **(Anexo N° 4)**
- f) Promesa de consorcio con firmas legalizadas, de ser el caso, en la que se consigne los integrantes, el representante común, el domicilio común y las obligaciones a las que se compromete cada uno de los integrantes del consorcio, así como el porcentaje equivalente a dichas obligaciones. **(Anexo N° 5)**
- g) El precio de la oferta en SOLES y:
 - ✓ El desagregado de partidas, cuando el procedimiento se haya convocado a suma alzada.
 - ✓ Los precios unitarios, considerando las partidas según lo previsto en el último párrafo del literal b) del artículo 35 del Reglamento.

Asimismo, la oferta incluye el monto de la prestación accesoria, cuando corresponda. **(Anexo N° 6)**

El precio total de la oferta y los subtotales que lo componen deben ser expresados con dos (2) decimales. Los precios unitarios pueden ser expresados con más de dos (2) decimales.

Importante

- *El órgano encargado de las contrataciones o comité de selección, según corresponda, no puede incorporar documentos adicionales para la admisión de la oferta a los establecidos en este acápite.*
- *El análisis de precios unitarios y el detalle de los gastos generales fijos y variables de la oferta se presentan para el perfeccionamiento del contrato.*
- *El órgano encargado de las contrataciones o comité de selección, según corresponda, declara no admitidas las ofertas que no se encuentren dentro de los límites del valor referencial previstos en el numeral 28.2 del artículo 28 de la Ley. Asimismo, verifica la presentación de los documentos requeridos. De no cumplir con lo requerido, la oferta se considera no admitida.*

2.2.1.2. Documentos para acreditar los requisitos de calificación

Incorporar en la oferta los documentos que acreditan los **“Requisitos de Calificación”** que se detallan en el numeral 3.2 del Capítulo III de la presente sección de las bases.

2.2.2. Documentación de presentación facultativa:

- a) En el caso de microempresas y pequeñas empresas integradas por personas con discapacidad, o en el caso de consorcios conformados en su totalidad por estas empresas, deben presentar la constancia o certificado con el cual acredite su inscripción en el Registro de Empresas Promocionales para Personas con Discapacidad⁸.
- b) Solicitud de bonificación del cinco por ciento (5%) por tener la condición de micro y pequeña empresa **(Anexo N°11)**.

Advertencia

⁸ Dicho documento se tendrá en consideración en caso de empate, conforme a lo previsto en el artículo 91 del Reglamento.

El órgano encargado de las contrataciones o comité de selección, según corresponda, no podrá exigir al postor la presentación de documentos que no hayan sido indicados en los acápite "Documentos para la admisión de la oferta", "Requisitos de calificación" y "Factores de evaluación".

2.3. REQUISITOS PARA PERFECCIONAR EL CONTRATO

El postor ganador de la buena pro debe presentar los siguientes documentos para perfeccionar el contrato:

- a) Garantía de fiel cumplimiento del contrato de corresponder.
- b) Garantía de fiel cumplimiento por prestaciones accesorias, de ser el caso.
- c) Contrato de consorcio con firmas legalizadas ante Notario de cada uno de los integrantes, de ser el caso.
- d) Código de cuenta interbancaria (CCI) o, en el caso de proveedores no domiciliados, el número de su cuenta bancaria y la entidad bancaria en el exterior.
- e) Copia de la vigencia del poder del representante legal de la empresa que acredite que cuenta con facultades para perfeccionar el contrato, cuando corresponda.
- f) Copia de DNI del postor en caso de persona natural, o de su representante legal en caso de persona jurídica.

Advertencia

De acuerdo con el artículo 4 del Decreto Legislativo N° 1246, las Entidades están prohibidas de exigir a los administrados o usuarios la información que puedan obtener directamente mediante la interoperabilidad a que se refieren los artículos 2 y 3 de dicho Decreto Legislativo. En esa medida, si la Entidad es usuaria de la Plataforma de Interoperabilidad del Estado – PIDE⁹ y siempre que el servicio web se encuentre activo en el Catálogo de Servicios de dicha plataforma, no corresponderá exigir los documentos previstos en los literales e) y f).

- g) Domicilio para efectos de la notificación durante la ejecución del contrato.
- h) Constancia de capacidad libre de contratación expedida por el RNP¹⁰.
- i) Programa de Ejecución de Obra (CPM) el cual presenta la ruta crítica y el calendario de avance de obra valorizado.
- j) Calendario de adquisición de materiales o insumos necesarios para la ejecución de obra, en concordancia con el calendario de avance de obra valorizado. Este calendario se actualiza con cada ampliación de plazo otorgada, en concordancia con el calendario de avance de obra valorizado vigente.
- k) Calendario de utilización de equipo, en caso la naturaleza de la contratación lo requiera.
- l) Memoria en la que se señalen las consideraciones que se han tomado en cuenta para la elaboración de los documentos indicados en los literales i), j) y k).
- m) Análisis de precios unitarios de las partidas y detalle de los gastos generales fijos y variables de la oferta, en caso de obras sujetas a precios unitarios¹¹.
- n) Desagregado por partidas que dio origen a la oferta, en caso que el postor ganador haya aceptado la reducción de su oferta, en caso de obras a suma alzada.
- o) Copia de documentos que sustenten la propiedad, la posesión, el compromiso de compra venta o alquiler u otro documento que acredite la disponibilidad del requisito de calificación equipamiento estratégico. En el caso que el postor ganador sea un consorcio los documentos de acreditación de este requisito pueden estar a nombre del consorcio o de uno de sus integrantes.
- p) Copia de los diplomas que acrediten la formación académica requerida del plantel profesional clave, en caso que el grado o título profesional requerido no se encuentre publicado en el Registro Nacional de Grados Académicos y Títulos Profesionales a cargo de la de la Superintendencia Nacional de Educación Superior Universitaria – SUNEDU¹².

⁹ Para mayor información de las Entidades usuarias y del Catálogo de Servicios de la Plataforma de Interoperabilidad del Estado – PIDE ingresar al siguiente enlace <https://www.gobiernodigital.gob.pe/interoperabilidad/>

¹⁰ Este requisito no aplica para procedimientos de contratación directa por la causal de carácter de secreto, secreto militar o por razones de orden interno.

¹¹ La Entidad puede requerir este documento en caso de obras a suma alzada.

¹² <https://enlinea.sunedu.gob.pe/>

- q) Copia de (i) contratos y su respectiva conformidad o (ii) constancias o (iii) certificados o (iv) cualquier otra documentación que, de manera fehaciente demuestre la experiencia del personal que conforma el plantel profesional clave.

Importante

- La Entidad debe aceptar las diferentes denominaciones utilizadas para acreditar la carrera profesional requerida, aun cuando no coincida literalmente con aquella prevista en los requisitos de calificación (por ejemplo Ingeniería Ambiental, Ingeniería en Gestión Ambiental, Ingeniería y Gestión Ambiental u otras denominaciones).
- Los documentos que acreditan la experiencia del personal deben incluir como mínimo los nombres y apellidos del profesional, el cargo desempeñado, el plazo de la prestación indicando el día, mes y año de inicio y culminación, el nombre de la Entidad u organización que emite el documento, la fecha de emisión y nombres y apellidos de quien suscribe el documento.

En caso estos documentos establezcan el plazo de la experiencia adquirida por el profesional en meses sin especificar los días la Entidad debe considerar el mes completo.

De presentarse experiencia ejecutada paralelamente (traslape), para el cómputo del tiempo de dicha experiencia sólo se considerará una vez el periodo traslapado. No obstante, de presentarse periodos traslapados en el residente de obra, no se considera ninguna de las experiencias acreditadas, salvo la ejecución de obras por paquete.

Se considerará aquella experiencia que no tenga una antigüedad mayor a veinticinco (25) años anteriores a la fecha de la presentación de ofertas.

Asimismo, la Entidad debe valorar de manera integral los documentos presentados para acreditar dicha experiencia. En tal sentido, aun cuando en los documentos presentados la denominación del cargo o puesto no coincida literalmente con aquella prevista en los requisitos de calificación, se deberá validar la experiencia si las actividades que realizó el profesional corresponden con la función propia del cargo o puesto requerido.

- Cuando el postor ganador de la buena pro presenta como plantel profesional clave a profesionales que se encuentren prestando servicios como residente o supervisor en obras contratadas por la Entidad que no cuentan con recepción, procede otorgar plazo adicional para subsanar, conforme lo previsto en el literal a) del artículo 141 del Reglamento.
- En caso que el postor ganador de la buena pro sea un consorcio, las garantías que presente este para el perfeccionamiento del contrato, así como durante la ejecución contractual, de ser el caso, además de cumplir con las condiciones establecidas en el artículo 33 de la Ley y en el artículo 148 del Reglamento, deben consignar expresamente el nombre completo o la denominación o razón social de los integrantes del consorcio, en calidad de garantizados, de lo contrario no podrán ser aceptadas por las Entidades. No se cumple el requisito antes indicado si se consigna únicamente la denominación del consorcio, conforme lo dispuesto en la Directiva "Participación de Proveedores en Consorcio en las Contrataciones del Estado".
- En los contratos de ejecución de obras que celebren las Entidades con las micro y pequeñas empresas, estas últimas pueden otorgar como garantía de fiel cumplimiento el diez por ciento (10%) del monto del contrato, porcentaje que es retenido por la Entidad durante la primera mitad del número total de pagos a realizarse, de forma prorrateada en cada pago, con cargo a ser devuelto a la finalización del mismo, conforme lo establece el numeral 149.4 del artículo 149 del Reglamento y numeral 151.3 del artículo 151 del Reglamento, siempre que:
 - a) El procedimiento de selección original del cual derive el contrato a suscribirse sea una Adjudicación Simplificada.
 - b) El plazo de ejecución de la obra sea igual o mayor a sesenta (60) días calendario; y,
 - c) El pago a favor del contratista considere, al menos, dos (2) valorizaciones periódicas, en función del avance de obra.

Para dicho efecto los postores deben encontrarse registrados en el REMYPE, consignando en la Declaración Jurada de Datos del Postor (Anexo N° 1) o en la solicitud de retención de la garantía durante el perfeccionamiento del contrato, que tienen la condición de MYPE, lo cual será verificado por la Entidad en el link <http://www2.trabajo.gob.pe/servicios-en-linea-2-2> opción consulta de empresas acreditadas en el REMYPE.



Importante

- *Corresponde a la Entidad verificar que las garantías presentadas por el postor ganador de la buena pro cumplan con los requisitos y condiciones necesarios para su aceptación y eventual ejecución; sin perjuicio de la determinación de las responsabilidades funcionales que correspondan.*
- *De conformidad con el Reglamento Consular del Perú aprobado mediante Decreto Supremo N° 076-2005-RE para que los documentos públicos y privados extendidos en el exterior tengan validez en el Perú, deben estar legalizados por los funcionarios consulares peruanos y refrendados por el Ministerio de Relaciones Exteriores del Perú, salvo que se trate de documentos públicos emitidos en países que formen parte del Convenio de la Apostilla, en cuyo caso bastará con que estos cuenten con la Apostilla de la Haya¹³.*
- *La Entidad no puede exigir documentación o información adicional a la consignada en el presente numeral para el perfeccionamiento del contrato.*

2.4. PERFECCIONAMIENTO DEL CONTRATO

El contrato se perfecciona con la suscripción del documento que lo contiene. Para dicho efecto el postor ganador de la buena pro, dentro del plazo previsto en el artículo 141 del Reglamento, debe presentar la documentación requerida en **MESA DE PARTES DE LA ENTIDAD**, sito en JR. DANIEL ALCIDES NRO. 144 DE ARMAS ANCASH - SANTA – MORO.

En el caso presente Carta Fianza, esta deberá ser entregada físicamente a través de la Mesa de partes de la Entidad o en la Oficina de la Unidad de Logística de la Entidad.

2.5. ADELANTOS¹⁴

2.5.1. ADELANTO DIRECTO

“La Entidad otorgará UN (1) adelanto directo por el 10% del monto del contrato original.

El contratista debe solicitar formalmente el ADELANTO dentro de los ocho (8) días siguientes a la suscripción del contrato, adjuntando a su solicitud la garantía por adelantos¹⁵ mediante CARTA FIANZA y el comprobante de pago correspondiente. La Entidad debe entregar el monto solicitado dentro de los siete (7) días contados a partir del día siguiente de recibida la solicitud del contratista.

Vencido el plazo para solicitar el adelanto no procede la solicitud.

2.5.2. ADELANTO PARA MATERIALES O INSUMOS

“La Entidad otorgará adelantos para materiales o insumos por el 20% del monto del contrato original, conforme al calendario de adquisición de materiales o insumos presentado por el contratista.

¹³ Según lo previsto en la Opinión N° 009-2016/DTN.

¹⁴ Si la Entidad ha previsto la entrega de adelantos, debe prever el procedimiento para su entrega, conforme a lo previsto en los artículos 181 y 182 del Reglamento.

¹⁵ De conformidad con el artículo 153 del Reglamento, esta garantía debe ser emitida por idéntico monto y un plazo mínimo de vigencia de tres (3) meses, renovable por un plazo idéntico hasta la amortización total del adelanto otorgado. Cuando el plazo de ejecución contractual sea menor a tres (3) meses, las garantías pueden ser emitidas con una vigencia menor, siempre que cubra la fecha prevista para la amortización total del adelanto otorgado.

La entrega de los adelantos se realizará en un plazo de CINCO (5) días calendario previos a la fecha prevista en el calendario de adquisición de materiales o insumos para cada adquisición, con la finalidad que EL CONTRATISTA pueda disponer de los materiales o insumos en la oportunidad prevista en el calendario de avance de obra valorizado. Para tal efecto, EL CONTRATISTA debe solicitar la entrega del adelanto en un plazo de 05 días calendario anteriores al inicio del plazo antes mencionado, adjuntando a su solicitud la garantía por adelantos¹⁶ mediante CARTA FIANZA y el comprobante de pago respectivo.

Para el otorgamiento del adelanto de materiales, insumos equipamiento o mobiliarios debe tenerse en cuenta lo dispuesto en el Decreto Supremo N° 011-79-VC y sus modificatorias, ampliatorias y complementarias. Es responsabilidad del Inspector o supervisor, según corresponda verificar la oportunidad de la solicitud de los adelantos para materiales e insumos, de acuerdo al calendario correspondiente.

2.6. VALORIZACIONES

El periodo de valorización será MENSUAL.

Importante

Cuando el periodo de valorización establecido por la Entidad sea el mensual, el plazo del pago de la valorización se regirá por lo dispuesto en el numeral 194.6 del artículo 194 del Reglamento. En cambio, si la Entidad prevé un periodo de valorización distinto al mensual, se debe establecer los plazos y procedimiento aplicables para la valorización, teniendo en consideración lo dispuesto en el numeral 194.5 del referido artículo, así como el plazo para el pago de las valorizaciones.

2.7. PLAZO PARA EL PAGO DEL SALDO DE LA LIQUIDACIÓN DEL CONTRATO DE OBRA

La Entidad o el contratista, según corresponda, deben efectuar el pago del monto correspondiente al saldo de la liquidación del contrato de obra, en el plazo de TREINTA (30) días calendario, computados desde el día siguiente del consentimiento de la liquidación. Para tal efecto, la parte que solicita el pago debe presentar el comprobante de pago respectivo.

¹⁶ De conformidad con el artículo 153 del Reglamento, esta garantía debe ser emitida por idéntico monto y un plazo mínimo de vigencia de tres (3) meses, renovable por un plazo idéntico hasta la amortización total del adelanto otorgado. Cuando el plazo de ejecución contractual sea menor a tres (3) meses, las garantías pueden ser emitidas con una vigencia menor, siempre que cubra la fecha prevista para la amortización total del adelanto otorgado.

**CAPÍTULO III
REQUERIMIENTO**

TERMINOS DE REFERENCIA (TDR)



Municipalidad Distrital de Moro
REGION ANCASH
PROVINCIA DEL SANTA



MUNICIPALIDAD DISTRITAL DE MORO

TÉRMINOS DE REFERENCIA

CONTRATACIÓN PARA LA EJECUCIÓN DE LA OBRA:

**“REPARACION DE PAVIMENTO Y VEREDA;
CONSTRUCCION DE PAVIMENTO Y MURO DE
CONTENCION; ADEMÁS DE OTROS ACTIVOS EN
EL(LA) JR. PETATEROS Y CALLE S/N EN LA
LOCALIDAD MORO, DISTRITO DE MORO,
PROVINCIA SANTA, DEPARTAMENTO ANCASH”.**

CÓDIGO UNICO UNIFICADO 2567475

DICIEMBRE 2022



SUB GERENCIA DESARROLLO URBANO Y RURAL



Municipalidad Distrital de Moro

REGION ANCASH
PROVINCIA DEL SANTA

CAPITULO III

REQUERIMIENTO

REQUERIMIENTOS TÉCNICOS MÍNIMOS E INFORMACIÓN COMPLEMENTARIA DEL EXPEDIENTE TÉCNICO PARA LA CONTRATACIÓN DE EJECUTOR DE OBRA PARA EL PROYECTO DENOMINADO: "REPARACION DE PAVIMENTO Y VEREDA; CONSTRUCCION DE PAVIMENTO Y MURO DE CONTENCION; ADEMÁS DE OTROS ACTIVOS EN EL(LA) JR. PETATEROS Y CALLE S/N EN LA LOCALIDAD MORO, DISTRITO DE MORO, PROVINCIA SANTA, DEPARTAMENTO ANCASH".

3.1.1 CONSIDERACIONES GENERALES

1. GENERALIDADES:

1.1 ENTIDAD CONVOCANTE

Nombre : Municipalidad Distrital de Moro
RUC N° : 20186443391
Domicilio Legal : JR. DANIEL ALCIDES No. 144 PLAZA DE ARMAS-MORO
ANCASH

2. DENOMINACION DE LA CONTRATACION

Contratación de la ejecución de la Obra: "REPARACION DE PAVIMENTO Y VEREDA; CONSTRUCCION DE PAVIMENTO Y MURO DE CONTENCION; ADEMÁS DE OTROS ACTIVOS EN EL(LA) JR. PETATEROS Y CALLE S/N EN LA LOCALIDAD MORO, DISTRITO DE MORO, PROVINCIA SANTA, DEPARTAMENTO ANCASH".

3. OBJETIVO DE LA CONTRATACION

Seleccionar al Postor (Persona Natural o Jurídica) con experiencia, para ejecutar la Obra: "REPARACION DE PAVIMENTO Y VEREDA; CONSTRUCCION DE PAVIMENTO Y MURO DE CONTENCION; ADEMÁS DE OTROS ACTIVOS EN EL(LA) JR. PETATEROS Y CALLE S/N EN LA LOCALIDAD MORO, DISTRITO DE MORO, PROVINCIA SANTA, DEPARTAMENTO ANCASH", de acuerdo a la Normatividad Técnica legal Vigente en el terreno asignado por la ENTIDAD.

4. FINALIDAD PUBLICA

La presente convocatoria tiene como finalidad estandarizar y alinear los procesos y los productos del Sistema en las entidades públicas, lo cual contribuye al fortalecimiento del servicio civil y a la mejora continua de la administración pública.

5. SISTEMA DE CONTRATACION

La Ejecución del Proyecto se registrará bajo el sistema de Precios Unitarios.

6. MODALIDAD DE EJECUCION

Por contrata.

7. FUENTE DE FINANCIAMIENTO

La fuente de financiamiento del proyecto será por CANON Y SOBRECANON.

SUB GERENCIA DESARROLLO URBANO Y RURAL





Municipalidad Distrital de Moro
REGION ANCASH
PROVINCIA DEL SANTA

8. PLAZO DE EJECUCION DE OBRA

El plazo de ejecución de la obra es de 90 (noventa) días calendario.

9. VALOR REFERENCIAL

El monto total de inversión del proyecto asciende a la suma de S/ 533,369.35 (QUINIENTOS TREINTA Y TRES MILTRESCIENTOS SESENTA Y NUEVE CON 35/100 SOLES), con precios vigentes a octubre del 2022 que incluye Costo Directo, Gastos Generales (10.05%), Utilidad (10%).

10. FORMA DE PAGO

El pago por la ejecución de la obra, será según el porcentaje de avance físico de ejecución de obra, la cual será valorizada en forma mensual, hasta la culminación de la misma. La SUB GERENCIA DE DESARROLLO URBANO Y RURAL - SGDUR, a través del SUPERVISOR o INSPECTOR, verificará dicha valorización y otorgará la conformidad de servicio, para la cual, como requisito mínimo, el Contratista deberá presentar en su informe la estructura del informe de valorización, para la presentación de Valorizaciones aprobadas por la Municipalidad Distrital de Moro.

Las valorizaciones de avance de obra tienen carácter de pagos a cuenta y serán elaboradas y presentadas el último día de cada período mensual por el inspector o supervisor y el Contratista sobre la base de los Metrados realmente ejecutados en dicho período.

El plazo máximo de aprobación por el inspector o supervisor de las valorizaciones mensuales y su remisión a la MUNICIPALIDAD será de 05 días, contados a partir del primer día hábil del mes siguiente al de la valorización respectiva y será cancelada por la MUNICIPALIDAD, hasta el último día de tal mes.

Debe presentar para los informes mensuales (02 originales y 01 copia)

Para el pago de las valorizaciones, el Contratista deberá presentar los siguientes documentos:

- Informe de conformidad y compatibilidad del Supervisor.
- Factura.
- Código de cuenta.
- Copia de DNI del Representante Legal de la Empresa.
- Copia de Contrato (escaneado).
- Copia del RNP de ejecutor de obras vigente (de consorciados de corresponder).
- Copia de promesa formal de consorcio, para consorciados.
- Vigencia de poder.
- Copia de constancia de capacidad libre de contratación.
- Registro Nacional de la Micro Empresa REMYPE, en caso de Micros y Pequeñas Empresas.
- Copia de Carta fianza para Empresas Grandes y Medianas.
- Certificado de Habilidad del residente de obra.

ESTRUCTURA DEL INFORME DE VALORIZACION

El informe de valorización debe tener el siguiente contenido:

FICHA DE VALORIZACION DE OBRA- CONTRATISTA

- 1 CARTA DE PRESENTACIÓN DEL SUPERVISOR/INSPECTOR, INCLUIDO INFORME DE CONFORMIDAD.

SUB GERENCIA DESARROLLO URBANO Y RURAL



Municipalidad Distrital de Moro
REGION ANCASH
PROVINCIA DEL SANTA

- 2 CARTA DE PRESENTACIÓN DEL INFORME DE LA EMPRESA AL SUPERVISOR
- 3 ÍNDICE.
- 4 DOCUMENTOS PARA EL PAGO
 - 4.1 Cuadro de Resumen de Pago del Contratista
 - 4.2 Factura
 - 4.3 Carta de autorización CCI
 - 4.4 DNI del representante legal
 - 4.5 Copia de Vigencia de Poder
 - 4.6 Copia de Contrato
 - 4.7 Copia RNP Vigente de Consorciados de corresponder
 - 4.8 Copia de Ficha Ruc
- 5 DOCUMENTACION TECNICA
 - 5.1 Ficha de identificación de obra
 - 5.2 Resumen Ejecutivo
 - 5.3 Informe de Valorización
 - 5.4 Metrados Ejecutados
 - 5.5 Memoria Descriptiva Valorizada
 - 5.6 Resumen de Valorizaciones Tramitadas
 - 5.7 Resumen de Valorización Mensual
 - 5.8 Valorización de Obra
 - 5.9 Cálculo de Reajuste
 - 5.10 Copia de Fórmula Polinómica (Expediente Técnico)
 - 5.11 Copia de Índices Unificado de Precios del diario el Peruano
 - 5.12 Cálculo de Amortizaciones y Retenciones
 - 5.13 Metrado Mensual de Ejecución de Obra
 - 5.14 Cronograma de Avance de Obra Programada Aprobada por el Supervisor
 - 5.15 Calendario de Avance de Obra Valorizado Actualizado versus Ejecutado
 - 5.16 Curva S
 - 5.17 Calendario acelerado de Corresponder
 - 5.18 calendario de Adquisición de Materiales de corresponder
 - 5.19 Copia de Cuaderno de Obra
 - 5.20 Panel Fotográfico de partidas Ejecutadas, con presencia de los profesionales propuestos
 - 5.21 Plan de sistema de gestión de seguridad y salud ocupacional en la ejecución de Obra, e informes mensuales de la implementación del COVID 19
 - 5.22 Informe de impacto ambiental
 - 5.23 Informe técnico de los Especialistas según corresponda e indique su contrato (de corresponder)
 - 5.24 Informe de Prueba Hidráulica (de corresponder)
 - 5.25 CD conteniendo el Informe de Valorización
- 6 GARANTIA DE FIEL CUMPLIMIENTO
 - 6.1 Copia de Carta Fianza Vigente visado por el área usuaria que lo Retiene (De corresponder)
 - 6.2 Copia de REMYPE (De corresponder)
 - 6.3 Cálculo de Retención del 10% - Fiel Cumplimiento
 - 6.4 Garantía de Adelanto Directo (De corresponder)
 - 6.5 Garantía de Adelanto de Materiales (de corresponder).





Municipalidad Distrital de Moro
REGION ANCASH
PROVINCIA DEL SANTA

7 ENSAYOS Y PRUEBAS

- 7.1 Copia de Diseño de Mezclas
- 7.2 Resistencia a la compresión del concreto.
- 7.3 Análisis Físico Químico de la Cantera (de corresponder)
- 7.4 Pruebas de Abrasión y desgaste (de corresponder)
- 7.5 Verificación de la capacidad Portante del terreno (de corresponder)
- 7.6 Certificado de Calidad de Materiales (de corresponder)

8 DOCUMENTACION COMPLEMENTARIA

- 8.1 Copia de Acta de Entrega de Terreno
- 8.2 Copia de Acta de Inicio de Obra
- 8.3 Copia de Contrato de Obra
- 8.4 Copia de Promesa Formal del Consorcio Notariado
- 8.5 Copia de Capacidad libre de Contratación
- 8.6 Copia del Compromiso de Residente de Obra
- 8.7 Copia de Contrato de Residente de Obra
- 8.8 Copia de Certificado de Habilidad del Residente para obras publicas
Constancia de Permanencia de todo el equipo técnico con que ganaron la licitación de obra otorgada por las Autoridades Locales (de corresponder)
- 8.9 Copia del informe de Compatibilidad
- 8.10 Avance de planos de replanteo
- 8.11 Consolidado de cartas remitidas a la entidad y Supervisor (de corresponder)

9 COPIA DE PAGOS DE OBLIGACIONES DEL CONTRATISTA

- 9.1 Póliza de seguro contra todo riesgo (de corresponder)
- 9.2 Póliza de seguro de Accidente de personales (de corresponder)
- 9.3 Póliza de seguro de Construcción o Póliza de seguro CAR (de corresponder)
- 9.4 Copia de Apertura de Planilla de Libro
- 9.5 Pago ESSALUD mensual y SCTR
- 9.6 Pago SENCICO mensual
- 9.7 Pago CONAFOVICER Mensual

10 CD FORMATO EDITABLE

11. PROPUESTA DEL POSTOR

Los gastos generales (fijos y variables) y utilidad debe ser razonable técnicamente y que guarde congruencia con el desagregado del expediente técnico, los porcentajes e importes deben detallarse en su oferta conforme lo establece el Art. 52 del Reglamento de Contrataciones con el Estado. Asimismo, no se admitirá la oferta cuando la estructura de sus gastos generales esté por debajo del 90% de lo estipulado en el expediente técnico.

12. ADELANTOS

12.1 ADELANTO DIRECTO

La Entidad otorgará un adelanto directo por el 10% del monto del contrato original. El contratista debe solicitar formalmente el adelanto directo dentro de los ocho (8) días siguientes A LA SUSCRIPCIÓN DEL CONTRATO, adjuntando a su solicitud la garantía por adelantos, mediante CARTA FIANZA y el comprobante de pago correspondiente.





Municipalidad Distrital de Moro
REGION ANCASH
PROVINCIA DEL SANTA

La Entidad debe entregar el monto solicitado dentro de los siete (7) días contados a partir del día siguiente de recibida la solicitud del contratista.

Vencido el plazo para solicitar el adelanto no procede la solicitud.

12.2 ADELANTO PARA MATERIALES O INSUMOS

La Entidad otorgará adelantos para materiales o insumos por el 20% del monto del contrato original conforme al calendario de adquisición de materiales o insumos presentado por el contratista.

La entrega de los adelantos se realizará en un plazo de cinco (05) días calendario previos a la fecha prevista en el calendario de adquisición de materiales o insumos para cada adquisición, con la finalidad que EL CONTRATISTA pueda disponer de los materiales o insumos en la oportunidad prevista en el calendario de avance de obra valorizado. Para tal efecto, EL CONTRATISTA debe solicitar la entrega del adelanto en un plazo de 05 días calendario anteriores al inicio del plazo antes mencionado, adjuntando a su solicitud la garantía por adelantos mediante CARTA FIANZA y el comprobante de pago respectivo.

Para el otorgamiento del adelanto para materiales, insumos equipamiento o mobiliarios debe tenerse en cuenta lo dispuesto en el Decreto Supremo N° 011-79-VC y sus modificatorias, ampliatorias y complementarias. Es responsabilidad del inspector o supervisor, según corresponda, verificar la oportunidad de la solicitud de los adelantos para materiales e insumos, de acuerdo al calendario correspondiente.

13. MEDIDAS DE CONTROL

a) Áreas que supervisan:

SUB GERENCIA DE DESARROLLO URBANO Y RURAL - SGDUR, de la Municipalidad Distrital de Moro.

b) Área que brindará la conformidad:

La encargada de dar la conformidad de los servicios recae en la SUB GERENCIA DE DESARROLLO URBANO Y RURAL - SGDUR, de la Municipalidad Distrital de Moro.

14. EXPEDIENTE TECNICO E INFORMACION COMPLEMENTARIA DEL EXPEDIENTE TECNICO:

14.1. INFORMACIÓN GENERAL DE LA OBRA:

Nombre de la Obra: "REPARACION DE PAVIMENTO Y VEREDA; CONSTRUCCION DE PAVIMENTO Y MURO DE CONTENCIÓN; ADEMÁS DE OTROS ACTIVOS EN EL(LA) JR. PETATEROS Y CALLE S/N EN LA LOCALIDAD MORO, DISTRITO DE MORO, PROVINCIA SANTA, DEPARTAMENTO ANCASH".

Ubicación:

✓ LOCALIDAD : MORO
✓ DISTRITO : MORO
✓ PROVINCIA : SANTA
✓ DEPARTAMENTO : ANCASH

NOMBRE DEL PIP :

REPARACION DE PAVIMENTO Y VEREDA;
CONSTRUCCION DE PAVIMENTO Y MURO
DE CONTENCIÓN; ADEMÁS DE OTROS
ACTIVOS EN EL(LA) JR. PETATEROS Y
CALLE S/N EN LA LOCALIDAD MORO,
DISTRITO DE MORO, PROVINCIA SANTA,
DEPARTAMENTO ANCASH.



SUB GERENCIA DESARROLLO URBANO Y RURAL



Municipalidad Distrital de Moro

REGION ANCASH
PROVINCIA DEL SANTA

CODIGO DEL PIP : 2567475
NIVEL DE LOS ESTUDIOS DE PREINVERSIÓN : INVERSIONES DE OPTIMIZACIÓN, DE AMPLIACIÓN MARGINAL, DE REHABILITACIÓN Y DE REPOSICIÓN (IOARR).
FECHA DE APROBACION IOARR : 23 DE NOVIEMBRE 2022
FECHA DE ULTIMA MODIFICACION : 12 DE DICIEMBRE DEL 2022
EXPEDIENTE TÉCNICO APROBADO MEDIANTE : RESOLUCION DE ALCALDIA N° 227-2022-MDM
FECHA DE APROBACIÓN : 29 DE NOVIEMBRE DEL 2022

14.2. MEMORIA DESCRIPTIVA DEL EXPEDIENTE TECNICO:

a) INTRODUCCION

El presente Expediente Técnico del proyecto REPARACION DE PAVIMENTO Y VEREDA; CONSTRUCCION DE PAVIMENTO Y MURO DE CONTENCIÓN; ADEMÁS DE OTROS ACTIVOS EN EL(LA) JR. PETATEROS Y CALLE S/N EN LA LOCALIDAD MORO, DISTRITO DE MORO, PROVINCIA SANTA, DEPARTAMENTO ANCASH, que se desarrolla por encargo de la Municipalidad Distrital de Moro. Se ha elaborado con la finalidad de obtener los estudios básicos y de ingeniería que permitan la construcción del pavimento, veredas y muros de contención que beneficiara a los pobladores directos del Jr. Petateros y Calle S/N del C.P. Moro, Distrito de Moro.

Es importante destacar que el expediente técnico ejecutado por el consultor ha tomado como referencia la INVERSION DE OPTIMIZACIÓN, DE AMPLIACIÓN MARGINAL, DE REHABILITACIÓN Y DE REPOSICIÓN (IOARR) planteada.

Para la elaboración del presente documento se ha efectuado un reconocimiento de la comunidad en referencia, mediante visitas continuas a la zona de estudio, reuniones de coordinación previa, entrevistas con los moradores, consultas sobre la zona, revisión e inventario de las estructuras existentes, visita, etc.

Es notoria la necesidad de realizar urgentemente la reparación de pavimento y vereda; construcción de pavimento y muro de contención; además de otros activos en el(la) JR. PETATEROS y CALLE S/N, que conlleven a mejorar la calidad de vida y la mejora de la transitabilidad vehicular y peatonal en dicha zona de intervención.

En ese sentido la Municipalidad Distrital de Moro, siguiendo los objetivos institucionales del Gobierno Local, de acuerdo a la Ley 27972 Ley Orgánica de Municipalidades, su competencia es mejorar la transitabilidad vehicular y peatonal a los centros poblados rurales que se encuentra en su jurisdicción.

El estudio propone la reparación de pavimento y vereda; construcción de pavimento y muro de contención; además de otros activos en el(la) JR. PETATEROS y CALLE S/N del C.P. Moro del Distrito de Moro, Provincia de Santa – Departamento de Ancash.

SUB GERENCIA DESARROLLO URBANO Y RURAL



Municipalidad Distrital de Moro

REGION ANCASH
PROVINCIA DEL SANTA

El Proyecto en mención, será ejecutado por la Municipalidad Distrital de Moro en con financiamiento gestionado por la autoridad edil.

b) ANTECEDENTES

El Jr. Petateros y la Calle S/N, comprende una extensión territorial de 0.31 Ha, en ella se viviendas que albergan a una población de 156 pobladores agrupados en 39 viviendas. Las calles sin pavimentar afectan directamente a las familias que viven allí y contribuye a aumentar los índices de contaminación ambiental, dañan el patrimonio público y privado y dificultan el desplazamiento normal de las personas y vehículos. Esta situación ha originado que la población se organice y solicite a sus autoridades, la pavimentación y construcción de veredas en la mencionada urbanización.

El proyecto comprende la pavimentación del Jr Petateros y Calle S/N, ya que la zona donde se proyectan las obras cuenta con los servicios de agua potable y alcantarillado que datan de reciente construcción.

El Jr Petateros cuenta con veredas en buen estado y la Calle S/N de la cuenta con veredas en un 0%, las calles son de sección variada desde 8-10 metros. El proyecto considera una sección a pavimentar de 9.40 metros, el área restante será destinada a la construcción de veredas en la Calle S/N.

La municipalidad a través del programa, intenta incorporar una nueva forma de mejorar el desarrollo urbano de su localidad en las áreas de servicio público consolidando de este modo su aspecto urbanístico, paisajísticos, etc., articulando.

c) OBJETIVO

➤ OBJETIVOS GENERALES

Elevar las condiciones de transitabilidad tanto vehicular como peatonal de las vías Jr Petateros y Calle S/N.

➤ OBJETIVOS ESPECÍFICOS

- Elevar el nivel de vida de los pobladores, puesto que se mejorará la infraestructura vial.
- Pavimentar las calles de la ciudad y asegurar que las aguas pluviales se evacuen rápidamente por gravedad, protegiendo las viviendas ante eventuales acontecimientos pluviales.
- Mejorar el tránsito vehicular y peatonal en la zona, embelleciendo la ciudad con calles transitables y veredas bien cuidados.
- Promover una fuente de trabajo eventual para la mano de obra calificada y no calificada del lugar mientras dure la ejecución de los trabajos.
- La pavimentación de las vías evitara el deterioro de la salud por la disminución de polvo.
- Mejorará el tránsito vehicular descongestionando las vías continuas
- Fluidez adecuada de los vehículos evitando accidentes por bacheo
- Ahorro de tiempo en movilizarse por vías adecuadas
- Mejora del ornato de la ciudad, dándole un mayor realce a las viviendas del lugar.



SUB GERENCIA DESARROLLO URBANO Y RURAL



Municipalidad Distrital de Moro

REGION ANCASH
PROVINCIA DEL SANTA

d) CARACTERÍSTICAS GENERALES

Ubicación Geográfica:

El proyecto se localiza al C.P Moro, comprende los Jr Petateros y la calle S/N, se localiza en las Coordenadas Geográficas UTM 8988773.257N y 809797.674E con una altitud de 510.00 msnm.

UBICACIÓN DE LA LOCALIDAD

Departamento	:	Ancash
Provincia	:	Santa
Distrito	:	Moro
Localidad	:	Jr Petateros y la calle S/N del C.P. Moro

VIAS DE ACCESO

La accesibilidad física de Moro con su entorno regional se encuentra generada básicamente por las vías pavimentadas que la vinculan directamente con sus inmediatos. Estas vías en su conjunto otorgan un adecuado nivel de accesibilidad al núcleo urbano de Moro. Al interior del área urbana se observa que Moro no cuenta con un sistema vial que permita articular e integrar adecuadamente los espacios urbanos de la ciudad. Estructurada sobre un esquema de desarrollo ortogonal que se adapta a la morfología de la ciudad y con secciones viales promedio adecuado. A nivel local, los ejes viales más importantes son la Calle Independiente y la Av. Macash.

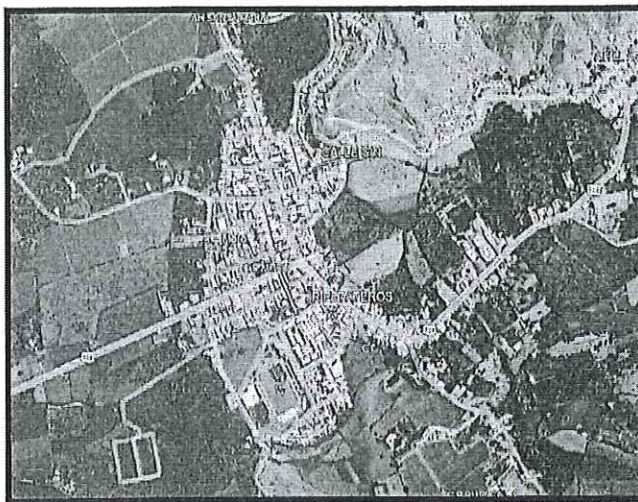

e) Descripción Técnica del Proyecto

Las metas físicas proyectadas son las siguientes:

- ✓ Pavimentación Flexible de 1128.79 m²
- ✓ Construcción de veredas de concreto simple F'c=175kg/cm², en un área de 127.91m²
- ✓ Construcción de pavimento articulado(adoquines) de hexagonales de concreto en un área de 240.50 m²
- ✓ Se construirán 14.1m², de martillos de concreto simple F'c=175kg/cm², ubicados en las zonas de las veredas.
- ✓ Se construirán 12.00m², de rampas de concreto simple F'c=175kg/cm², ubicadas en las zonas de veredas.

SUB GERENCIA DESARROLLO URBANO Y RURAL



Municipalidad Distrital de Moro

REGION ANCASH
PROVINCIA DEL SANTA

- ✓ Se construirán 22.03 ml de muro de contención, el mismo que será de concreto armado $f'c=210 \text{ kg/cm}^2$.
- ✓ Se construirán 35.99m2 de sardineles de confinamiento de concreto $F'c=210\text{kg/cm}^2$.
- ✓ Se construirá un alcantarilla de concreto armado $f'c=210 \text{ kg/cm}^2$, teniendo una longitud de 11.30 ml.
- ✓ Para el confinamiento del adoquín se proyecta la construcción de sardinel de confinamiento, de concreto $f'c=210 \text{ kg/cm}^2$
- ✓ Se construirán señalizaciones horizontales en pintado de pavimento (símbolos y flechas) en 145.95m2, pintado de pavimento (líneas continuas) en 412.00m, pintado de pavimento (líneas discontinuas) en 62 m.
- ✓ Rehabilitación y Nivelación de cajas de agua potable (16 und)
- ✓ Rehabilitación y Nivelación de cajas De Desagüe (16 und)
- ✓ Rehabilitación y Nivelación de techo de buzón (4 und)
- ✓ Demolición de veredas 5.61 m3.

f) Metas del proyecto

Las metas del proyecto se describen por partidas y a través de componentes, el cual se menciona a continuación:

ITEM	TITULO DE PARTIDA	METRADO	UND
01	OBRAS PROVISIONALES		
01.01	CARTEL DE IDENTIFICACION DE LA OBRA DE 4.80x3-60 m	1.00	und
01.02	CASETA ADICIONAL P/GUARDINIA Y /O DEPOSITO	3.00	mes
01.03	MOVILIZACION Y DESMOVILIZACION DE EQUIPO Y MAQUINARIAS PARA LA OBRA	1.00	glb
02	TRABAJOS PRELIMINARES		
02.01	TRAZO Y REPLANTEO	1,559.29	m2
02.02	CORTE Y DEMOLICION DE PAVIMENTO EXISTENTE	169.32	m3
02.03	ACARREO Y ELIMINACION DE MATERIAL EXCENDE CON TRANSPORTE, D=10.00 KM	220.12	m3
03	SEGURIDAD Y SALUD EN EL TRABAJO - PLAN PARA VIGILANCIA, PREVENCION Y CONTROL DE COVID-19 EN EL TRABAJO		
03.01	SEGURIDAD Y SALUD EN EL TRABAJO		
03.01.01	ELABORACIÓN, IMPLEMENTACIÓN Y ADMINISTRACIÓN DEL PLAN DE SEGURIDAD Y SALUD EN EL TRABAJO	1.00	glb
03.01.02	EQUIPO DE PROTECCION INDIVIDUAL	29.00	und
03.01.03	EQUIPO DE PROTECCION COLECTIVA	1.00	glb
03.01.04	SEÑALIZACIÓN TEMPORAL DE SEGURIDAD	1.00	glb
03.01.05	CAPACITACION EN SEGURIDAD Y SALUD	1.00	glb
03.01.06	RECURSOS PARA RESPUESTAS ANTE EMERGENCIAS	1.00	glb
03.01.07	ALQUILER DE SERVICIOS HIGIENICOS EN OBRA	3.00	mes
03.02	MEDIDAD DE VIGILANCIA, PREVENCION Y CONTROL DE COVID - 19 EN EL TRABAJO		
03.02.01	ELABORACION DE PROTOCOLO PARA LA IMPLEMENTACION DE PLAN MEDIDAS DE PREVENCION Y RESPUESTA FRENTE AL COVID-19	1.00	und
03.02.02	EVALUACION Y REGISTRO DEL PERSONAL DE OBRA	1.00	und
03.02.03	PRUEBA DE DETENCION DE COVID-19	29.00	und
03.02.04	TRASLADO DE PERSONAL CON SINTOMAS DE COVID-19	10.00	und
03.02.05	SEÑALES INFORMATIVAS DE PREVENCION DE CONTAGIO FRENTE AL COVID-19	15.00	und
03.02.06	EQUIPOS Y ACCESORIOS	3.00	mes

SUB GERENCIA DESARROLLO URBANO Y RURAL



Municipalidad Distrital de Moro

REGION ANCASH
PROVINCIA DEL SANTA

03.02.07	CARTEL DE CUMPLIMIENTO DE LAS MEDIDAS DE PREVENCIÓN DURANTE LA EMERGENCIA POR COVID-19	2.00	und
03.02.08	DESINFECCIÓN PERMANENTE DEL PERSONAL DE OBRA	3.00	mes
03.02.09	DESINFECCIÓN PERMANENTE DE AMBIENTES Y ZONA DE TRABAJO DE LA OBRA	3.00	mes
03.02.10	DESINFECCIÓN PERMANENTE DE EQUIPOS, HERRAMIENTAS Y MAQUINARIA	3.00	mes
03.02.11	RECOJO Y ELIMINACIÓN DE DESECHOS Y EQUIPOS DE PROTECCIÓN PERSONAL	2.00	pto
03.02.12	SUMINISTRO E INSTALACIÓN DE LAVADEROS DE MANOS PORTÁTILES	1.00	und
04	PAVIMENTOS		
04.01	MOVIMIENTO DE TIERRAS		
04.01.01	CORTE DE TERRENO NATURAL C/MAQUINARIA	410.79	m3
04.01.02	REFINE, NIVELACIÓN Y COMPACTACIÓN DE SUBRASANTE	1,369.29	m2
04.01.03	ACARREO Y ELIMINACIÓN DE MATERIAL EXCEDENTE CON TRANSPORTE, D=10.00KM	513.48	m3
04.02	PAVIMENTO FLEXIBLE EN CALIENTE		
04.02.01	SUB BASE GRANULAR (AFIRMADO, COMPRENDE: RIEGO, EXTENDIDO Y COMPACTACIÓN) E=0.15 M.	1,128.79	m2
04.02.02	BASE GRANULAR (AFIRMADO, COMPRENDE: RIEGO, EXTENDIDO Y COMPACTACIÓN) E=0.15M	1,128.79	m2
04.02.03	IMPRIMACIÓN BITUMINOSA	1,128.79	m2
04.02.04	COLOCACIÓN Y CONFORMACIÓN DE CARPETA ASFÁLTICA EN CALIENTE (E=0.05m)	1,128.79	m2
04.02.05	SELLADO CON EMULSIÓN ASFÁLTICA	1,128.79	m2
04.03	PAVIMENTO ARTICULADO (ADOQUINES E=0.06m)		
04.03.01	SUB BASE GRANULAR (AFIRMADO, COMPRENDE: RIEGO, EXTENDIDO Y COMPACTACIÓN) E=0.15 M.	240.50	m2
04.03.02	BASE GRANULAR (AFIRMADO, COMPRENDE: RIEGO, EXTENDIDO Y COMPACTACIÓN) E=0.15M	240.50	m2
04.03.03	CAMA DE ARENA GRUESA(E=0.06m)	240.50	m2
04.03.04	ADOQUIN DE CONCRETO N° 6, f _c =380 kg/cm ² (e=0.06m)	240.50	m2
04.03.05	SELLADO Y COMPACTADO DE ADOQUIN	240.50	m2
04.03.06	CONCRETO f _c = 210 kg/cm ² - PARA CONFINAMIENTO	5.40	m3
04.03.07	ENCOFRADO Y DESENCOFRADO DE SARDINEL DE CONFINAMIENTO	35.99	m2
04.03.08	CURADO DE CONCRETO PARA SARDINEL DE CONFINAMIENTO	35.99	m2
05	VEREDAS DE CONCRETO		
05.01	MOVIMIENTO DE TIERRAS		
05.01.01	CORTE DE TERRENO P/VEREDAS MANUAL	38.37	m3
05.01.02	EXCAVACIÓN MANUAL DE ZANJAS PARA UÑAS DE VEREDA	8.21	m3
05.01.03	RELLENO CON MATERIAL ARENA FINA (e=0.10 m)	127.91	m2
05.01.04	RELLENO CON MATERIAL AFIRMADO (e= 0.10 m)	127.91	m2
05.01.05	REFINE, NIVELACIÓN Y COMPACTACIÓN DE SUBRASANTE	127.91	m2
05.01.06	ACARREO Y ELIMINACIÓN DE MATERIAL EXCEDENTE CON TRANSPORTE, D=10.00 KM.	58.23	m3
05.02	CONCRETO SIMPLE		
05.02.01	CONCRETO EN VEREDAS f _c =175 kg/cm ² , E=0.10m	127.91	m2
05.02.02	CONCRETO EN UÑAS DE VEREDAS f _c =175 kg/cm ²	8.21	m3
05.02.03	ENCOFRADO Y DESENCOFRADO DE VEREDAS	82.09	m2
05.02.04	CURADO DE CONCRETO EN UÑAS Y VEREDAS	127.91	m2
05.03	JUNTAS		
05.03.01	JUNTAS ASFÁLTICAS	97.00	m
06	MARTILLOS DE CONCRETO		
06.01	MOVIMIENTO DE TIERRAS		
06.01.01	CORTE DE TERRENO P/MARTILLO MANUAL	4.23	m3
06.01.02	EXCAVACIÓN MANUAL DE ZANJAS PARA UÑAS DE MARTILLOS	0.48	m3
06.01.03	RELLENO CON MATERIAL ARENA FINA (e=0.10 m)	14.10	m2
06.01.04	RELLENO CON MATERIAL AFIRMADO (e= 0.10 m)	14.10	m2
06.01.05	REFINE, NIVELACIÓN Y COMPACTACIÓN DE SUBRASANTE	14.10	m2
06.01.06	ACARREO Y ELIMINACIÓN DE MATERIAL EXCEDENTE CON TRANSPORTE, D=10.00 KM	5.29	m3

SUB GERENCIA DESARROLLO URBANO Y RURAL



Municipalidad Distrital de Moro

REGION ANCASH
PROVINCIA DEL SANTA

06.02	CONCRETO SIMPLE		
06.02.01	CONCRETO EN MARTILLOS $f_c=175 \text{ kg/cm}^2$, $E=0.10\text{m}$	14.10	m2
06.02.02	CONCRETO EN UÑAS DE MARTILLOS $f_c=175 \text{ kg/cm}^2$	0.48	m3
06.02.03	ENCOFRADO Y DESENCOFRADO DE MARTILLOS	4.78	m2
06.02.04	CURADO DE CONCRETO EN UÑAS Y MARTILLOS	14.10	m2
07	RAMPAS DE CONCRETO		
07.01	MOVIMIENTO DE TIERRAS		
07.01.01	CORTE DE TERRENO P/RAMPA MANUAL	3.60	m3
07.01.02	RELLENO CON MATERIAL ARENA FINA ($e=0.10 \text{ m}$)	12.00	m2
07.01.03	RELLENO CON MATERIAL AFIRMADO ($e=0.10 \text{ m}$)	12.00	m2
07.01.04	REFINE, NIVELACION Y COMPACTACION DE SUBRASANTE	12.00	m2
07.01.05	ACARREO Y ELIMINACION DE MATERIAL EXCEDENTE CON TRANSPORTE, $D=10.00 \text{ KM}$	4.50	m3
07.02	CONCRETO SIMPLE		
07.02.01	CONCRETO EN RAMPAS $f_c=175 \text{ kg/cm}^2$, $E=0.10\text{m}$	12.00	m2
07.02.02	ENCOFRADO Y DESENCOFRADO DE RAMPAS	3.60	m2
07.02.03	CURADO DE CONCRETO EN RAMPAS	12.00	m2
08	SEÑALIZACIÓN		
08.01	SEÑALIZACION HORIZONTAL		
08.01.01	PINTADO DE PAVIMENTO (SIMBOLOS Y FLECHAS)	145.95	m2
08.01.02	PINTADO DE PAVIMENTO (LINEAS CONTINUAS)	412.00	m
08.01.03	PINTADO DE PAVIMENTO (LINEAS DISCONTINUAS)	62.00	m
09	CONSTRUCCION DE MURO DE CONTENCIÓN		
09.01	MOVIMIENTO DE TIERRAS		
09.01.01	CORTE DE TERRENO P/MURO DE CONTENCIÓN	89.32	m3
09.01.02	RELLENO CON MATERIAL DE PRESTAMO AFIRMADO	47.27	m3
09.01.03	ACARREO Y ELIMINACION DE MATERIAL EXCEDENTE CON TRANSPORTE, $D=10.00 \text{ KM}$	56.34	m3
09.02	CONCRETO SIMPLE		
09.02.01	CONCRETO $f_c=100 \text{ kg/cm}^2$ EN SOLADO ($E=0.10\text{m}$)	26.38	m2
09.02.02	CONCRETO EN FALSA ZAPATA C/H, $1:8 +25\% \text{ PM DE } 3"$	1.12	m3
09.03	CONCRETO ARMADO		
09.03.01	ZAPATAS		
09.03.01.01	CONCRETO $f_c=210 \text{ kg/cm}^2$ PARA ZAPATAS	11.35	m3
09.03.01.02	ACERO $f_y=4200 \text{ kg/cm}^2$ EN ZAPATAS	496.59	kg
09.03.02	MURO DE CONTENCIÓN		
09.03.02.01	CONCRETO $f_c=210 \text{ kg/cm}^2$ PARA MURO DE CONTENCIÓN	12.00	m3
09.03.02.02	ENCOFRADO Y DESENCOFRADO DE MURO DE CONTENCIÓN	95.99	m2
09.03.02.03	ACERO $f_y=4200 \text{ kg/cm}^2$ EN MURO DE CONTENCIÓN	941.04	kg
10	ALCANTARILLA		
10.01	MOVIMIENTO DE TIERRAS		
10.01.01	DEMOLICION DE ALCANTARILLA EXISTENTE	5.51	m3
10.01.02	CORTE DE TERRENO NATURAL C/MAQUINARIA	0.73	m3
10.01.03	ACARREO Y ELIMINACION DE MATERIAL EXCEDENTE CON TRANSPORTE, $D=10.00 \text{ km}$	9.18	m3
10.01.04	REFINE, NIVELACION Y COMPACTACION DE LA SUBRASANTE	7.35	m2
10.02	ALCANTARILLA DE CONCRETO		
10.02.01	CONCRETO $f_c=100 \text{ kg/cm}^2$ EN SOLADO ($e=0.10\text{m}$)	7.35	m2
10.02.02	CONCRETO $f_c=210 \text{ kg/cm}^2$ EN ALCANTARILLA	3.73	m3
10.02.03	ENCOFRADO Y DESENCOFRADO EN ALCANTARILLA	3.56	m2
10.02.04	ACERO $f_y=4200 \text{ kg/cm}^2$ EN ALCANTARILLA	354.70	kg
11	VIAS		
11.01	REHABILITACION Y NIVELACION DE CAJAS DE AGUA POTABLE	16.00	und
11.02	REHABILITACION Y NIVELACION CAJAS DESAGUE	16.00	und
11.03	REHABILITACION Y NIVELACION DE TECHO DE BUZON	4.00	und
11.04	DEMOLICION DE VEREDAS	5.61	m3
11.05	ACARREO Y ELIMINACION DE MATERIAL EXCEDENTE CON TRANSPORTE, $D=10.00 \text{ km}$	8.42	m3
12	DECLARACION DE IMPACTO AMBIENTAL		

SUB GERENCIA DESARROLLO URBANO Y RURAL



Municipalidad Distrital de Moro
REGION ANCASH
PROVINCIA DEL SANTA

12.01	MEDIDAS DE PREVENCION Y/O MITIGACION	3.00	mes
12.02	PLAN DE CONTINGENCIAS	1.00	und
13	MONITOREO ARQUEOLOGICO		
13.01	PLAN DE MONITOREO ARQUEOLOGICO	1.00	glb
14	FLETE TERRESTRE		
14.01	FLETE TERRESTRE DE OBRA	1.00	glb

g) Cuadro de Resumen de Presupuesto

El Presupuesto total de inversión de la obra asciende a **S/ 533,369.35 (QUINIENTOS TREINTA Y TRES MILTRESCIENTOS SESENTA Y NUEVE CON 35/100 SOLES)** con precios vigentes al mes de octubre del 2022, este presupuesto incluye el costo de la mano de obra, materiales, equipos, impuestos de Ley, y todo gasto necesario hasta la culminación de la obra.

COSTO DIRECTO	S/ 375,110.31
Gastos Generales (10.05%)	S/ 39,386.58
Utilidad (10%)	S/ 37,511.03
Sub Total	S/ 452,007.92
I.G.V (18%)	S/ 81,361.43
PRESUPUESTO DE OBRA	S/ 533,369.35

h) Tributos y otras obligaciones:

Serán de cargo del Contratista todos los tributos, contribuciones y gravámenes que le corresponden de acuerdo a Ley. Toda responsabilidad de carácter laboral y por el pago de aportaciones sociales es exclusivamente del contratista. Coordinación con entidades públicas y empresas de servicio El Contratista a la firma del contrato, está obligado a efectuar las respectivas coordinaciones con las Entidades Públicas y empresas de servicio, mediante Cartas, oficios y gestiones a fin de asegurar la correcta y oportuna ejecución de los trabajos contratados, precisándose que las autorizaciones que requiera la ejecución de la obra, será obligación de la Entidad.

i) Seguros aplicables:

- ESSALUD-SCTR (mensual).
- CONFOVICER (mensual).
- SENCICO (mensual) y otros que está dentro del contrato.

j) Seguridad e higiene ocupacional

El contratista debe cumplir con las Normas Legales de seguridad e higiene ocupacional en resguardo de la integridad física de los trabajadores. Es legalmente responsable de su previsión y adecuada protección, contra accidentes y enfermedades ocupacionales. Asimismo, debe proporcionar a sus trabajadores el equipo de protección personal (uniforme, mascarilla y otros implementos indispensables acorde con la labor que desempeñarán) adecuado para el desarrollo de sus actividades, tal como lo establecen la Ley N° 23407 y el Decreto Supremo N° 042-F.



SUB GERENCIA DESARROLLO URBANO Y RURAL



Municipalidad Distrital de Moro

REGION ANCASH
PROVINCIA DEL SANTA

k) Responsabilidad del Contratista:

El Contratista es el responsable por la calidad ofrecida y por los vicios ocultos de la obra materia de la presente convocatoria, por el Plazo de Siete (7) años, contados a partir de la conformidad de la recepción total o parcial de la obra.

El contratista, ampara el cumplimiento de las obligaciones objeto de la presente convocatoria deberá tener presente lo siguiente: siendo aun postor deberá revisar detenidamente las Bases y documentos relacionados al procedimiento, y de ser el caso presentar de manera virtual las consulta y observaciones, para absolver las aclaraciones o rectificaciones; pues en el caso de no hacerlo, se entenderá que el postor está de acuerdo y acepta todas las condiciones establecidas.

15. MARCO LEGAL:

a. Reglamentos Técnicos, Normas Metrológicas y/o sanitarias:

- Decreto Supremo N° 082-2019-EF, que aprueba el T.U.O. de la Ley N° 30225, Ley de Contrataciones del Estado. (En adelante la LCE).
- Decreto Supremo N° 344-2018-EF, que aprueba el Reglamento de la Ley de Contrataciones del Estado (En adelante el RLCE).
- Decreto Supremo N° 004-2019-JUS, T.U.O. de la Ley N° 27444 - Ley del Procedimiento Administrativo General.
- Decreto Supremo N° 043-2003-PCM, que aprueba el T.U.O. de la Ley N° 27806, Ley de Transparencia y de Acceso a la Información Pública.
- Decreto Legislativo N° 1440, Decreto Legislativo del Sistema Nacional de Presupuesto Público.
- Código Civil.
- Constitución Política del Estado.
- Ley N° 27972 - Ley Orgánica de Municipalidades.
- Ley N° 27444 - Ley del Procedimiento Administrativo General.
- Ley N° 31084 - Ley del Presupuesto del Sector Público en el Año Fiscal 2021.
- Ley N° 31086 - Ley de Endeudamiento del Sector Público para el Año Fiscal 2021.
- Ley N° 28693 - Ley General del Sistema Nacional de Tesorería.
- Ley N° 27785 - Ley General del Sistema Nacional de Control y de la Contraloría General de la República.
- Ley N° 27806 - Ley de Transparencia y Acceso a la Información Pública.
- Ley de Contrataciones del Estado, Ley N° 30225.
- Resolución Ministerial N° 972-2020-MINSA, de fecha 27 de Noviembre del 2020, el cual establece los nuevos Lineamientos para la Vigilancia, Prevención y Control del COVID-19.

b. Normas Técnicas:

- Reglamento Nacional de Edificaciones (RNE) y sus modificatorias.
- Reglamento de metros vigente
- Decreto Ley N° 29338: Ley de Recursos Hídricos promulgada 23.03.2009
- Decreto Legislativo N° 997, que crea la Autoridad Nacional del Agua - ANA como organismo adscrito al Ministerio de Agricultura y que estará encargada de la gestión integrada y sostenible de los recursos hídricos.
- Normas sobre consideraciones de Mitigación de Impacto Ambiental
- Normas de DIGESA.
- Normas de Adquisiciones y Contrataciones del estado.
- Decreto supremo N°002-2008 MINAM.
- Decreto supremo N°003-2010 MINAM.



SUB GERENCIA DESARROLLO URBANO Y RURAL



Municipalidad Distrital de Moro
REGION ANCASH
PROVINCIA DEL SANTA

3.1.2 CONSIDERACIONES ESPECÍFICAS

a) EQUIPAMIENTO ESTRATEGICO

Siendo la siguiente relación el equipo:

ITEM	DESCRIPCION	CANTIDAD
01	NIVEL TOPOGRAFICO ✓	01
02	MEZCLADORA DE CONCRETO DE 9 -11p3 ✓	01
03	CAMION CISTERNA 2,500 gl ✓	01
04	CAMION VOLQUETE DE 15 m3 ✓	01
05	COMPRESORA NEUMATICA 150 HP 380-590 PCM ✓	01
06	COMPACTADOR VIBRATORIO TIPO PLANCHA 4 HP ✓	01
07	RODILLO NEUMATICO AUTOPROPULSADO 127 HP 8-23 ton ✓	01
08	RODILLO TANDEM ESTÁTICO AUTOPROPULSADO 58-70HP 8-10 ton ✓	01
09	RODILLO LISO VIBRATORIO AUTOPROPULSADO 101-135HP 10-12 ton ✓	01
10	CARGADOR SOBRE LLANTAS DE 80-95 HP, 1.25 - 1.75 yd3 ✓	01
11	VIBRADOR DE CONCRETO 4 HP 2.40" ✓	01
12	PAVIMENTADORA DE 65 HP	01
13	CAMION IMPRIMADOR DE 1800 gl	01

Se deberán tener las siguientes consideraciones.

- Todos los equipos y maquinarias necesarios para la ejecución satisfactoria de los trabajos a realizar deberán llevarse a obra en forma oportuna y no podrán retirarse de la misma salvo autorización escrita del Inspector o Supervisor, que no podrá negarla sin justa razón.
- Las pérdidas o daños causados a los equipos y maquinarias durante la ejecución de las obras, corren por cuenta del Contratista.
- Si el Inspector o Supervisor demuestra que los equipos, maquinarias, herramientas son insuficientes o inapropiados para asegurar la calidad de la obra y el cumplimiento de los plazos, el Contratista está obligado a efectuar enmiendas y/o adiciones necesarias, por su cuenta y costo.
- Los Equipos Obligatoriamente cumplirán con las especificaciones técnicas como mínimo, pudiendo ser mejoradas.

NOTA: En caso de no acreditar documentalmente los equipos al momento de la presentación de los documentos para la firma del contrato perderá automáticamente la buena pro, se comunicará al OSCE para la sanción de inhabilitación correspondiente.

Acreditación del equipamiento estratégico es mediante "Copia de documentos que sustenten la propiedad, la posesión, el compromiso de compra venta o alquiler u otro documento que acredite la disponibilidad del equipamiento estratégico requerido".

Entendiéndose que se podrá presentar copias de documentos en caso de tratarse de equipos propios o leasing.

En caso de presentar cartas de compromiso de alquiler o venta estas deben ser documentos en original y sustentado.

Sin perjuicio del principio de presunción de veracidad, la entidad se reserva el derecho de verificar lo informado en las propuestas, para tal fin, en caso de compromiso de venta

SÚB GERENCIA DESARROLLO URBANO Y RURAL



Municipalidad Distrital de Moro
REGION ANCASH
PROVINCIA DEL SANTA

y/o alquiler se deberá consignar teléfono de contacto y mail de la entidad o empresa que proporciona los equipos. De advertirse información falsa o inexacta durante el proceso se descalificará al postor.

La presentación de equipos y maquinarias inferior a la relación antes citada acarreará la pérdida de condición de postor.

b) PERSONAL CLAVE

Plantel Profesional Clave		
Cargo	Profesión	Experiencia
Residente de obra	Ingeniero Civil profesional titulado	Experiencia mínima de 36 (TREINTA Y SEIS) meses como: Residente y/o jefe y/o supervisor y/o inspector y/o jefe de supervisión y/o residente principal y/o director residente y/o jefe residente y/o jefe residente principal y/o ingeniero residente y/o supervisor principal de obra en la ejecución en obras similares al objeto de la convocatoria, que se computa desde la fecha de la colegiatura.
Especialista de Seguridad en Obra y Salud en el Trabajo	Ingeniero Civil o Ingeniero de Higiene y Seguridad Industrial o Ingeniero Industrial o Ingeniero de Seguridad y Salud en el Trabajo, profesional titulado	Experiencia mínima de 24 (VEINTICUATRO) meses de experiencia como Especialista y/o ingeniero y/o supervisor y/o jefe y/o responsable y/o residente en: seguridad y salud ocupacional o seguridad e higiene ocupacional o seguridad de obra o seguridad en el trabajo o salud ocupacional o implementación de planes de seguridad e higiene ocupacional o en prevención de riesgos laborales, en ejecución en obras en general, que se computa desde la fecha de la colegiatura.

Nota:

- Se considera obras similares para acreditar la EXPERIENCIA DEL PERSONAL CLAVE referidas a: Vías urbanas de circulación peatonal y vehicular: Construcción y/o creación y/o mejoramiento y/o ampliación y/o recuperación y/o reconstrucción y/o adecuación y/o rehabilitación y/o remodelación y/o renovación de vías urbanas de circulación peatonal y/o vehicular con pavimentos (rígidos y/o flexibles y/o semiflexibles) y/o aceras o veredas (concreto y/o asfalto y/o adoquinado) en las siguientes intervenciones: Avenidas y/o calles y/o anillos viales y/o pasajes y/o carreteras y/o pistas y/o veredas y/o vías internas y/o jirones y/o vías locales y/o vías colectoras y/o vías arteriales y/o vías expresas y/o intercambio vial y/o pasos a desnivel y/o infraestructura vial y/o peatonal y/o habilitaciones urbanas y/o plazuelas y/o plazas y/o alamedas y/o espacios públicos urbanos y/o servicios de transitabilidad y/o urbanización y/o parques y/o infraestructura recreativa y/o esparcimiento y/o accesibilidad urbana y/o malecones urbanos.
- Los profesionales propuestos no podrán ocupar más de un cargo como especialista o Residente o Asistente o personal técnico.
- La colegiatura y habilitación de los profesionales debe requerirse para el inicio de su participación efectiva en la ejecución de la obra, tanto para los profesionales titulados en el Perú como para los titulados en el extranjero.

SUB GERENCIA DESARROLLO URBANO Y RURAL



Municipalidad Distrital de Moro
REGION ANCASH
PROVINCIA DEL SANTA

- iv. La Entidad debe aceptar las diferentes denominaciones utilizadas para acreditar la carrera profesional requerida, aun cuando no coincida literalmente con aquella prevista en los requisitos de calificación (por ejemplo, Ingeniería Ambiental, Ingeniería en Gestión Ambiental, Ingeniería y Gestión Ambiental u otras denominaciones).
- v. El residente de la obra debe cumplir con las calificaciones y la experiencia El residente de la obra debe cumplir la experiencia mínima establecida en el artículo 179 del Reglamento.
- vi. El residente de la obra no podrá prestar servicios en más de una obra a la vez, salvo el caso de obras convocadas por paquete, en las cuales la participación permanente, directa y exclusiva del Residente, así como el inspector o supervisor, según corresponda, debe ser definida por la Entidad. En este numeral, bajo responsabilidad, teniendo en consideración la complejidad y magnitud de las obras a ejecutar
- vii. La documentación que acrediten la experiencia del profesional y la experiencia del postor deberán estar ordenados en forma cronológica (Descendente o Ascendente).
- viii. Los Documentos presentados para acreditar la experiencia de los profesionales propuestos deberán ser estar legibles caso contrario no serán considerados.
- ix. La experiencia del personal profesional propuesto clave, no clave y de apoyo se podrá acreditar con cualquiera de los siguientes documentos: i) copia simple de contratos con su respectiva conformidad o (ii) copia simple de constancias o (iii) copia simple de certificados o (iv) cualquier otro documento, que fehacientemente, demuestre la experiencia del profesional propuesto.

c) EXPERIENCIA EN LA ESPECIALIDAD DEL EJECUTOR DE OBRA

El postor debe acreditar un monto facturado acumulado equivalente **1.5 VEZ EL VALOR REFERENCIAL DE LA CONTRATACIÓN**, en la ejecución de obras similares, durante los 10 años anteriores a la fecha de la presentación de ofertas que se computaran desde la suscripción del acta de recepción de obra.

Para efecto del presente proceso de selección, se considerará obras similares a los trabajos de ejecución de obras de: Vías urbanas de circulación peatonal y vehicular: Construcción y/o creación y/o mejoramiento y/o ampliación y/o recuperación y/o reconstrucción y/o adecuación y/o rehabilitación y/o remodelación y/o renovación de vías urbanas de circulación peatonal y/o vehicular con pavimentos (rígidos y/o flexibles y/o semiflexibles) y/o aceras o veredas (concreto y/o asfalto y/o adoquinado) en las siguientes intervenciones: Avenidas y/o calles y/o anillos viales y/o pasajes y/o carreteras y/o pistas y/o veredas y/o vías internas y/o jirones y/o vías locales y/o vías colectoras y/o vías arteriales y/o vías expresas y/o intercambio vial y/o pasos a desnivel y/o infraestructura vial y/o peatonal y/o habilitaciones urbanas y/o plazuelas y/o plazas y/o alamedas y/o espacios públicos urbanos y/o servicios de transitabilidad y/o urbanización y/o parques y/o infraestructura recreativa y/o esparcimiento y/o accesibilidad urbana y/o malecones urbanos.

Con las siguientes intervenciones de partidas y/o componentes en el 100% de contratos acreditados:

- Seguridad y salud
- Veredas de concreto.
- Concreto simple y armado ().
- Carpeta asfáltica en caliente E=2".
- Señalización de tránsito.
- Pintado de pavimentos.
- Sardineles y áreas verdes.
- Muro de contención.
- Implementación de plan covid-19

SUB GERENCIA DESARROLLO URBANO Y RURAL



Municipalidad Distrital de Moro
REGION ANCASH
PROVINCIA DEL SANTA

ACREDITACION:

La experiencia del postor se acreditará con copia simple de: (i) contratos y sus respectivas actas de recepción de obras; (ii) contratos y sus respectivas resoluciones de liquidación; o (iii) contratos y sus respectivas constancias de prestación o cualquier otra documentación de la cual se desprenda fehacientemente que la obra fue concluida, así como el monto total que implicó su ejecución; correspondiente a un máximo de veinte (20) contrataciones.

En los casos que se acredite experiencia adquirida en consorcio debe presentarse la promesa de consorcio o el contrato de consorcio del cual se desprenda fehacientemente el porcentaje de las obligaciones que se asumió en el contrato presentado de conformidad con la Directiva de participación de proveedores en consorcio en las contrataciones del estado; de lo contrario, no se computará la experiencia proveniente de dicho contrato

Así mismo, cuando se presenten contratos derivados de procesos de selección convocados antes del 20.09.2012, la calificación se ceñirá al método de escrito en la Directiva "Participación de Proveedores en Consorcio en las Contrataciones del Estado", debiendo presumirse que el porcentaje de las obligaciones equivale al porcentaje de participación de la promesa de consorcio o del contrato de consorcio. En caso en que dichos documentos no se consigne el porcentaje de participación se presumirá que las obligaciones se ejecutaron en partes iguales.

Cuando los contratos presentados se encuentren expresados en moneda extranjera, debe indicarse el tipo de cambio venta publicado por la Superintendencia de Banca, Seguros y AFP correspondiente a la fecha de suscripción.

d) CONDICIONES DE LOS CONSORCIOS

De conformidad con el numeral 49.5 del artículo 49 del Reglamento, el área usuaria puede incluir lo siguiente:

- 1) El número máximo de consorciados es de DOS (02) INTEGRANTES.
- 2) El porcentaje mínimo de participación de cada consorciado es de mayor a 5%.
- 3) El porcentaje mínimo de participación en la ejecución del contrato, para el integrante del consorcio que acredite mayor experiencia, es de mayor a **60%**.

e) PENALIDAD POR MORA

En caso de retraso injustificado del CONTRATISTA en la ejecución de la obra, aquí se hará acreedor a una penalidad por mora, por cada día de atraso, hasta por un monto máximo equivalente al diez por ciento (10%) del monto contractual vigente de conformidad con el Artículo 62 ° del Reglamento de RCC. Esta penalidad será deducida de los pagos a cuenta, del pago final o en la liquidación final; o, si fuera necesario, se cobrará del monto resultante de la ejecución de las garantías de fiel cumplimiento.

La penalidad se aplicará automáticamente y se calculará de acuerdo con la siguiente fórmula:

$$\text{Penalidad Diaria} = \frac{0.10 \times \text{Monto vigente}}{F \times \text{Plazo vigente en días}}$$

Donde F tiene los siguientes valores:

SUB GERENCIA DESARROLLO URBANO Y RURAL



Municipalidad Distrital de Moro

REGION ANCASH
PROVINCIA DEL SANTA

- a. Para plazos menores o iguales a sesenta (60) días, para bienes, servicios en general, consultorías y ejecución de obras: $F = 0.40$.
- b. Para plazos mayores a sesenta (60) días:
- b.2) Para obras: $F = 0.15$.

Adicionalmente a la penalidad por mora se aplicarán las siguientes penalidades:

f) **OTRAS PENALIDADES**

La Entidad puede establecer penalidades distintas a la mencionada en el numeral precedente, siempre y cuando sean objetivas, razonables, congruentes y proporcionales con el objeto de la contratación. Para estos efectos, se deben incluir en la sección específica de las bases los supuestos de aplicación de penalidad, la forma de cálculo de la penalidad para cada supuesto y el procedimiento mediante el cual se verifica el supuesto a penalizar.

Las aplicaciones de estas penalidades están referidas al porcentaje de la Unidad Impositiva Tributaria (U.I.T) y las sanciones se efectuarán por cada ocurrencia, teniendo en cuenta los siguientes criterios:

Otras penalidades			
N°	Supuestos de aplicación de penalidad	Forma de cálculo	Procedimiento
1	Cuando el personal acreditado permanece menos de sesenta(60) días desde el inicio de su participación en la ejecución del contrato o del íntegro del plazo de ejecución, si este es menor a los sesenta(60) días, de conformidad con las disposiciones establecidas en el numeral 190.2 del artículo 190 del Reglamento.	(0.50 UIT) por cada día de ausencia del personal en obra en el plazo previsto	Según informe del SUPERVISOR DE LA OBRA.
2	En caso el contratista incumpla con su obligación de ejecutar la prestación con el personal acreditado o debidamente sustituido.	(0.50 UIT) por cada día de ausencia del personal en obra	Según informe del SUPERVISOR DE LA OBRA.
3	En caso culmine la relación contractual entre el contratista y el personal ofertado y la Entidad no haya aprobado la sustitución del personal por no cumplir con las experiencias y calificaciones del profesional a ser reemplazado.	(0.50 UIT) por cada día de ausencia del personal en obra	Según informe del SUPERVISOR DE LA OBRA.
4	Cuando el Contratista no coloque el cartel de obra dentro de los cinco (05) días calendario del inicio contractual de la obra, la penalidad es por día no colocado. Hay obligación de mantener el cartel de obra durante la ejecución de la obra, se penalizará de la misma forma cuando no se mantenga el tiempo establecido.	Se impondrá una según informe de la penalidad de (1.00 UIT) por cada día no colocados	Según informe del SUPERVISOR DE LA OBRA.
5	Se aplicará una penalidad por SUBCONTRATAR parte de la ejecución de determinadas	Cinco por mil (5/1000) del monto del Contrato original por cada caso detectado.	Según informe del SUPERVISOR DE LA OBRA.

SUB GERENCIA DESARROLLO URBANO Y RURAL



Municipalidad Distrital de Moro
REGION ANCASH
PROVINCIA DEL SANTA

	prestaciones del contrato a su cargo sin la autorización escrita de la Entidad y al margen de lo dispuesto por el Art. 59° del RRCC		
6	Por no presentar al SUPERVISOR DE OBRA un calendario de avance de obra valorizado actualizado y la programación CPM correspondiente dentro del plazo de siete (07) días calendario de fijada la fecha de inicio de obra.	Cinco por mil (5/1000) del monto del Contrato original por cada día de atraso.	Según informe del SUPERVISOR DE LA OBRA.
7	Cuando el Contratista emplee materiales que no cumplan los requisitos de las especificaciones técnicas. La penalidad será por cada caso detectado. EL CONTRATISTA deberá retirar dicho material y reemplazarlo por otro que cumpla con las especificaciones técnicas, siendo dicho reemplazo sin costo alguna para la Entidad.	Diez por mil (10/1000) del monto del contrato original por cada caso detectado.	Según informe del SUPERVISOR DE LA OBRA.
8	Cuando el Contratista no cumpla con dotar a su personal de los implementos o equipos básicos de protección personal, o la no utilización de estos por parte de su personal, la ejecución de la obra, conforme a lo establecido en la norma G.050 del Reglamento Nacional de Edificaciones.	(0.50 UIT) por cada persona y por cada día.	Según informe del SUPERVISOR DE LA OBRA.
9	Cuando el contratista no presenta las pruebas o ensayos oportunamente para verificar la calidad del concreto y/o materiales dentro de los trabajos ejecutados. La multa es por cada incumplimiento.	Cinco por mil (5/1000) del monto del Contrato original por cada incumplimiento.	Según informe del SUPERVISOR DE LA OBRA.
10	En caso el Contratistas no cumpla con los plazos dispuestos, para la presentación de las valorizaciones en el Artículo 166° del RLCE (cinco días contados a partir del primer día hábil del mes siguiente al de la valorización respectiva)	Cinco por mil (5/1000) de la valorización del periodo por cada día de retraso en la remisión de la valorización a la Entidad.	Según informe del SUPERVISOR DE LA OBRA.
11	INFORME FINAL (LIQUIDACION). Cuando el Contratista incumpla la presentación del informe final (Liquidación) en las fechas establecidas por la Entidad.	(0.50 UIT) por cada día de retraso	Según informe del SUPERVISOR DE LA OBRA.
12	Protocolo de Seguridad y Salud de cumplimiento obligatorio en el trabajo para la Prevención del Covid-19, en la Ejecución de la Obra. Por incumplimiento del Protocolo de forma total por día	(0.50 UIT) por cada día	Según informe del SUPERVISOR DE LA OBRA.
13	PROTOCOLO DE SEGURIDAD Y SALUD de cumplimiento obligatorio en el trabajo para la	S/. 1,000.00 SOLES por día.	Según informe del SUPERVISOR DE LA OBRA.

SUB GERENCIA DESARROLLO URBANO Y RURAL





Municipalidad Distrital de Moro
REGION ANCASH
PROVINCIA DEL SANTA

	Prevención del Covid-19 , en la Ejecución de la Obra por incumplimiento del Protocolo de forma parcial por tener un personal o más en pleno trabajo sin portar Mascarilla correspondiente por día.		
14	Protocolo de Seguridad Y Salud de cumplimiento obligatorio en el trabajo para la Prevención del Covid-19, en la ejecución de la obra. Por incumplimiento en el abastecimiento en el lugar de trabajo de jabón , alcohol , para mantener la higiene en horas del almuerzo por día.	S/. 1,000.00 SOLES por día.	Según informe del SUPERVISOR DE LA OBRA.
15	Protocolo de Seguridad y Salud de cumplimiento obligatorio en el trabajo para la Prevención del Covid-19 , en la ejecución de la obra , por no contar con un botiquín de primeros auxilios con implementos básicos en el lugar de trabajo para el control de enfermedades respiratorias por día.	S/. 1,000.00 SOLES por día.	Según informe del SUPERVISOR DE LA OBRA.
16	Cuando el Ingeniero residente no se encuentra de forma permanente en la obra.	(0.5 UIT) por cada día de ausencia.	Según informe del SUPERVISOR DE LA OBRA.
17	Cuando el contratista no cumpla con entregar el CAO valorizado programado y la programación Pert-Cpm(RutaCritica) concordante con lo presentado a la firma de contrato , a la fecha de inicio de ejecución de la obra en un plazo no mayor a 7 días calendario.	50% de 1 UIT por cada día de atraso	Según informe del SUPERVISOR DE LA OBRA.
18	ENTREGA DE INFORMACION INCOMPLETA Y/O ERRORES Y/O EXTEMPORANEO cuando el contratista entregue información incompleta (faltante) o con errores o fuera del plazo normativo , perjudicando el trámite normal de los mismos (Solicitud de adelantos , valorizaciones , prestaciones adicionales , resultados de los controles de calidad , certificados de habilidad de los profesionales , integrantes de su plantel técnico , etc.)	50% UIT la multa será por tramite documentario.	Según informe del SUPERVISOR DE LA OBRA.
19	POR ATRASO EN SUBSANAR LAS OBSERVACIONES PENDIENTES cuando el contratista de manera injustificada no presente la subsanación y levantamiento de observaciones señaladas en el acta	50% UIT la multa es por cada día de retraso a partir de notificado por el Supervisor o Entidad.	Según informe del SUPERVISOR DE LA OBRA.

SUB GERENCIA DESARROLLO URBANO Y RURAL



Municipalidad Distrital de Moro

REGION ANCASH
PROVINCIA DEL SANTA

	correspondiente de forma final de manera completa, exigidas en el expediente técnico.		
20	POR INASISTENCIA DE LOS ESPECIALISTAS DEL CONTRATISTA A REUNION CONVOCADAS POR LA ENTIDAD CONTRATANTE, cuando el contratista de manera injustificada no asista con sus especialistas a reuniones convocadas por la entidad exigidos en el expediente técnico.	50% de una UIT por cada evento, la multa es por cada día de inasistencia.	Según informe del SUPERVISOR DE LA OBRA.
21	Por no ejecutar la obra de acuerdo a los planos y especificaciones técnicas.	1 UIT por ocurrencia.	Según informe del SUPERVISOR DE LA OBRA.
22	Por presentar valorizaciones de obra y/o metrados no ejecutados (sobre-valorizaciones) y pagos en exceso, valorizaciones adelantadas u otros actos que ocasionen actos indebidos o no encuadrados en las disposiciones vigentes sin perjuicio de las acciones legales que pudieran corresponder.	10% del monto de la valorización presentada.	Según informe del SUPERVISOR DE LA OBRA.
23	Por no presentar la programación de sus trabajos cuando el Supervisor lo requiera como consecuencia del atraso en el cumplimiento del cronograma vigente.	1 UIT por ocurrencia.	Según informe del SUPERVISOR DE LA OBRA.

g) DE LA RECEPCIÓN DE OBRA

No Está Permitida la Recepción Parcial. La recepción parcial no exime al contratista del cumplimiento del plazo de ejecución; en caso contrario, se le aplican las penalidades correspondientes.

h) DE LA SUBCONTRATACIÓN

No está permitida la subcontratación.

i) OTRAS OBLIGACIONES

j.1) OBLIGACIONES DEL CONTRATISTA

El proyecto debe ser ejecutado por profesionales con título Profesional a nombre de la nación, inscritos en el colegio profesional respectivo y con certificado de habilitación vigente, de acuerdo a su especialidad, por lo que el contratista, ejecutará la obra con el plantel propuesto y ofertado durante el proceso.

Pruebas y Certificado de Calidad

El costo de pruebas y controles, así como los análisis de control de calidad de materiales y ejecución de trabajos serán por cuenta exclusiva del contratista, las cuales se efectuarán en laboratorios externos de – universidades y/o instituciones debidamente acreditadas para tal fin.

El tipo y calidad de pruebas serán indicadas en el expediente técnico y/o Reglamento Nacional de Edificaciones y normas conexas, así como aquellas que el inspector o



SUB GERENCIA DESARROLLO URBANO Y RURAL



Municipalidad Distrital de Moro

REGION ANCASH
PROVINCIA DEL SANTA

supervisor consideren necesarias para alcanzar una obra con calidad y eficiencia. El contratista está obligado a presentar ante la MUNICIPALIDAD contratante, los certificados de calidad expedidos por los organismos competentes, de los materiales e insumos empleados en la construcción de la obra, bajo los siguientes patrones de calidad.

Materiales e insumos Nacionales, Certificación de calidad expedida por laboratorios dando cuenta de la Norma Técnica Nacional INDECOPI vigente o su análoga extranjera autorizada por INDECOPI.

El contratista no podrá pasar de una partida a otra de la obra, mientras no cuente con la respectiva conformidad de los resultados de los ensayos por parte del supervisor o inspector.

Es obligación de los participantes presentar en su oferta una constancia de visita de campo firmado por el jefe de la oficina de obras.

Recepción de Obra

La recepción de la obra será conforme a lo establecido en el Artículo N° 208 del Reglamento de la Ley de Contrataciones del Estado. Está permitida la recepción parcial de secciones terminadas de las obras.

Liquidación de Contrato

La Entidad o el contratista, según corresponda, deben efectuar el pago del monto correspondiente al saldo de la liquidación del contrato de obra, en el plazo de treinta días calendario, computados desde el día siguiente del consentimiento de la liquidación. Para tal efecto, la parte que solicita el pago debe presentar el comprobante de pago respectivo.

J.2) OBLIGACIONES DE LA ENTIDAD

- La Entidad, brindar las facilidades logísticas y de materiales para el desempeño de sus funciones o la prestación del servicio.
- La Entidad, está obligada a Brindar la colaboración necesaria para la correcta ejecución de la Obra por parte de EL CONTRATADO; así mismo pagar oportunamente el monto pactado.
- La Entidad debe Entregar un ejemplar del expediente técnico, y brindar las facilidades logísticas y de materiales para el desempeño de sus funciones o la prestación del servicio.
- Designar a la SUB GERENCIA DE DESARROLLO URBANO Y RURAL - SGDUR, por intermedio de la, Unidad de Estudios Técnicos y Proyectos para realizar el seguimiento y Monitoreo en la ejecución del proyecto, quien dará la conformidad del servicio prestado por el profesional a contratarse, a través del supervisor del Proyecto.
- Contratar los servicios de un supervisor del proyecto, quien llevara el control sobre la ejecución.
- Apoyar en el trabajo que se requieran para el caso.
- Apoyar en las gestiones y coordinaciones institucionales que se requieran para el caso.

j) CONFIDENCIALIDAD

El contratado debe dar cumplimiento a todas las políticas y estándares definidos por la Entidad, en materia de seguridad de la Información.

Dichas obligaciones comprenden la información que se entrega, como también la que se genera durante la realización de las actividades y la información producida una vez que se haya concluido el servicio.

k) NORMATIVIDAD ESPECIFICA

Ley N° 30225, Ley de Contrataciones del Estado y su Reglamento aprobado mediante Decreto Supremo N° 344- 2018-EF

SUB GERENCIA DESARROLLO URBANO Y RURAL



Municipalidad Distrital de Moro

REGION ANCASH
PROVINCIA DEL SANTA

l) SUPERVISION O INSPECTOR DE LA EJECUCION DE LA OBRA

La MUNICIPALIDAD controlará los trabajos efectuados por el contratista a través del Supervisor o Inspector, quien será responsable de velar directa y permanente por la correcta ejecución de la obra y del cumplimiento del contrato.

El supervisor o Inspector es el responsable de exigir el cumplimiento de la aplicación de la gestión de calidad en la ejecución de la obra con el fin de asegurar el cumplimiento del nivel de calidad definido en el proyecto.

El supervisor o Inspector tendrá autoridad suficiente para ordenar el retiro de cualquier sub contratista o trabajador por incapacidad o incorrecciones que a su juicio perjudique la buena marcha de la obra, suspender los trabajos rechazar u ordenar el retiro de los materiales o equipos por la mala calidad o cuando no cumplan las especificaciones técnicas para asegurar la calidad de la obra y resolverá las interrogantes que puedan presentarse durante su ejecución.

El supervisor o Inspector tienen la facultad para ordenar el retiro de la obra del personal del contratista que de manera comprobada cause desorden, fomento indisciplina en la obra o desacate sus indicaciones, dando cuenta a la MUNICIPALIDAD.

El supervisor o Inspector verificará que el personal designado por el contratista para la capacitación a los beneficiarios, sean especialistas en el tema debidamente acreditados para tal fin.

El cuaderno de obra, según la etapa del proyecto que corresponda, es el medio de comunicación ordenado entre el contratista y el supervisor o Inspector, se registran mediante la RESOLUCIÓN N°100-2020-OSCE/PRE, aprobación de la Directiva N°009-2020-OSCE/CD "Lineamientos para el Uso del Cuaderno de Obra Digital", el cuaderno de obra digital es una herramienta informática desarrollada y administrada por el OSCE, que sustituye al cuaderno de obra físico con las características y formalidades establecidas en el artículo 191 del Reglamento, el Contratista cumplirá con lo señalado líneas arriba.

m) PROTOCOLO DE SEGURIDAD Y SALUD DE CUMPLIMIENTO OBLIGATORIO EN EL PLAN PARA VIGILANCIA, PREVENCIÓN Y CONTROL DE COVID-19 EN EL TRABAJO

El objetivo del Protocolo es definir los lineamientos, normas y principios que las empresas contratistas involucradas con la infraestructura de riego deben implementar obligatoriamente para asegurar y proteger la salud de los trabajadores que laboran en la Ejecución de las Obras frente al riesgo de contagio del Coronavirus COVID-19. En los contratos de Ejecución de Obras de acuerdo al PROTOCOLO DE SEGURIDAD Y SALUD EN EL TRABAJO PARA LA PREVENCIÓN DEL COVID19, EN LA EJECUCIÓN DE LA OBRAS de cumplimiento obligatorio para las empresas contratistas, desde el primer día de trabajo en la Ejecución de la Obra.

De conformidad con el numeral 7.1.1 del Artículo 7.1 Lineamientos Preliminares de la Resolución Ministerial N° 1275-2021-MINSA, de fecha 03 de Diciembre del 2021 y previo al inicio de la ejecución de la obra, el contratista está en la obligación de implementar medidas para garantizar la seguridad y salud en el trabajo, para lo cual presentará al Comité de Seguridad y Salud en el Trabajo o Supervisor de Seguridad y Salud en el Trabajo, según corresponda su plan para la vigilancia, prevención y control de COVID-19 en el trabajo, que incluirá actividades y acciones que aseguren el cumplimiento de los lineamientos siguientes:

SUB GERENCIA DESARROLLO URBANO Y RURAL



Municipalidad Distrital de Moro

REGION ANCASH
PROVINCIA DEL SANTA

Lineamiento 1: Limpieza y desinfección de los centros de trabajo: El Contratista deberá asegurar la limpieza y desinfección diaria de todos los ambientes, herramientas y/o útiles del centro de trabajo.

Lineamiento 2: Evaluación de la condición de salud del trabajador previo al regreso o reincorporación al centro de trabajo: Los trabajadores deberán completar la ficha de sintomatología que deberá ser entregada por la empresa.

La empresa deberá realizar el control de temperatura corporal al momento de ingreso al centro de trabajo y al finalizar la jornada de trabajo.

El Contratista deberá aplicar pruebas para la detección del COVID-19 a los trabajadores que regresan o se reincorporan a puestos de trabajo con mediano, alto y muy alto riesgo; para puestos de mediano o bajo riesgo la aplicación de pruebas será potestativa.

Lineamiento 3: Lavado y desinfección de manos obligatorio: El Contratista debe asegurar los puntos de lavado o dispensador de alcohol gel dentro del centro de trabajo. Necesariamente uno de estos dispositivos deberá estar ubicado en el ingreso del centro laboral.

Lineamiento 4: Sensibilización de la prevención del contagio en el centro de trabajo: Exponer información sobre el COVID-19, señalando mediante carteles la importancia del lavado de manos, uso obligatorio de mascarillas durante la jornada laboral, entre otros. Asimismo, deberá facilitar medios para responder inquietudes respecto al COVID-19.

Lineamiento 5: Medidas preventivas de aplicación colectiva: La empresa implementará acciones dirigidas al medio o vía de transmisión de COVID-19 en el ambiente de trabajo, como la renovación cíclica de volumen de aire, limpieza y desinfección de calzado antes de ingresar a áreas comunes, distanciamiento social de un (1) metro entre trabajadores, establecer puntos estratégicos para acopio de los equipos de protección usados (guantes, mascarillas y demás), entre otros.

Lineamiento 6: Medidas de protección personal: El Contratista, en coordinación con el profesional de salud del servicio de SST, debe asegurar la disponibilidad de los equipos de protección personal (mascarillas, gafas, guantes, entre otros) e implementar las medidas para su uso correcto y obligatorio.

Lineamiento 7: Vigilancia de la salud del trabajador en el contexto COVID-19: El Contratista realizará la vigilancia de salud de los trabajadores de manera permanente. Durante la emergencia sanitaria y para garantizar la vigilancia epidemiológica del trabajador en el contexto de la COVID 19, las Entidades Públicas, Empresas Públicas y Privadas entre otras que realicen el tamizaje para COVID 19 de sus trabajadores en sus tópicos de medicina, salud ocupacional entre otros, con insumos directamente adquiridos por ellos, debe notificar inmediatamente al área competente de la DIRIS/DISA/DIRESAS/GERESA, según corresponda. Todos los casos deben de ser notificados mediante el SISCOVID y al Centro Nacional de Epidemiología, Prevención y Control de enfermedades (CDC Perú) a través del aplicativo de la vigilancia de COVID-19 (Noti web), disponible en: <https://app7.dge.gob.pe/covid19/inicio> a través del personal de salud encargado.

El contratista para la elaboración de su plan para la vigilancia, prevención y control de COVID-19 en el trabajo, deberá cumplir con la normatividad legal vigente sobre normas de seguridad y salud ocupacional OHSAS 18001, así como el PROTOCOLO SANITARIO SECTORIAL PARA PREVENCIÓN DEL COVID-19 EN LOS CONTRATOS DE EJECUCIÓN DE OBRAS, aprobados mediante Resolución Ministerial N° 1275-2021-MINSA, por medio del cual se dispuso la aprobación de

SUB GERENCIA DESARROLLO URBANO Y RURAL



Municipalidad Distrital de Moro

REGION ANCASH
PROVINCIA DEL SANTA

los "Protocolos Sanitarios Sectoriales", los cuales son de aplicación obligatoria según la tipología del proyecto.

Asimismo, y de conformidad con el numeral 8.1 la Resolución Ministerial N° 1275-2021-MINSA; El "Plan para la vigilancia, prevención y control de la COVID-19 en el trabajo", debe de contener las medidas a implementar respecto a practicantes, visitas o proveedores, debe de ser asumido en su integridad por el Contratista como parte del sistema de Gestión de Seguridad y Salud en el trabajo.

3.2 REQUISITOS DE CALIFICACION

A.	CAPACIDAD TECNICA Y PROFESIONAL																																										
A.1	EQUIPAMIENTO ESTRATEGICO																																										
<p>Requisitos:</p> <table border="1"> <thead> <tr> <th>ITEM</th> <th>DESCRIPCION</th> <th>CANTIDAD</th> </tr> </thead> <tbody> <tr> <td>01</td> <td>NIVEL TOPOGRAFICO</td> <td>01</td> </tr> <tr> <td>02</td> <td>MEZCLADORA DE CONCRETO DE 9 -11p3</td> <td>01</td> </tr> <tr> <td>03</td> <td>CAMION CISTERNA 2,500 gl</td> <td>01</td> </tr> <tr> <td>04</td> <td>CAMION VOLQUETE DE 15 m3</td> <td>01</td> </tr> <tr> <td>05</td> <td>COMPRESORA NEUMATICA 150 HP 380-590 PCM</td> <td>01</td> </tr> <tr> <td>06</td> <td>COMPACTADOR VIBRATORIO TIPO PLANCHAS 4 HP</td> <td>01</td> </tr> <tr> <td>07</td> <td>RODILLO NEUMATICO AUTOPROPULSADO 127 HP 8-23 ton</td> <td>01</td> </tr> <tr> <td>08</td> <td>RODILLO TANDEM ESTATICO AUTOPROPULSADO 58-70HP 8-10 ton</td> <td>01</td> </tr> <tr> <td>09</td> <td>RODILLO LISO VIBRATORIO AUTOPROPULSADO 101-135HP 10-12 ton</td> <td>01</td> </tr> <tr> <td>10</td> <td>CARGADOR SOBRE LLANTAS DE 80-95 HP, 1.25 - 1.75 yd3</td> <td>01</td> </tr> <tr> <td>11</td> <td>VIBRADOR DE CONCRETO 4 HP 2.40"</td> <td>01</td> </tr> <tr> <td>12</td> <td>PAVIMENTADORA DE 65 HP</td> <td>01</td> </tr> <tr> <td>13</td> <td>CAMION IMPRIMADOR DE 1800 gl</td> <td>01</td> </tr> </tbody> </table>		ITEM	DESCRIPCION	CANTIDAD	01	NIVEL TOPOGRAFICO	01	02	MEZCLADORA DE CONCRETO DE 9 -11p3	01	03	CAMION CISTERNA 2,500 gl	01	04	CAMION VOLQUETE DE 15 m3	01	05	COMPRESORA NEUMATICA 150 HP 380-590 PCM	01	06	COMPACTADOR VIBRATORIO TIPO PLANCHAS 4 HP	01	07	RODILLO NEUMATICO AUTOPROPULSADO 127 HP 8-23 ton	01	08	RODILLO TANDEM ESTATICO AUTOPROPULSADO 58-70HP 8-10 ton	01	09	RODILLO LISO VIBRATORIO AUTOPROPULSADO 101-135HP 10-12 ton	01	10	CARGADOR SOBRE LLANTAS DE 80-95 HP, 1.25 - 1.75 yd3	01	11	VIBRADOR DE CONCRETO 4 HP 2.40"	01	12	PAVIMENTADORA DE 65 HP	01	13	CAMION IMPRIMADOR DE 1800 gl	01
ITEM	DESCRIPCION	CANTIDAD																																									
01	NIVEL TOPOGRAFICO	01																																									
02	MEZCLADORA DE CONCRETO DE 9 -11p3	01																																									
03	CAMION CISTERNA 2,500 gl	01																																									
04	CAMION VOLQUETE DE 15 m3	01																																									
05	COMPRESORA NEUMATICA 150 HP 380-590 PCM	01																																									
06	COMPACTADOR VIBRATORIO TIPO PLANCHAS 4 HP	01																																									
07	RODILLO NEUMATICO AUTOPROPULSADO 127 HP 8-23 ton	01																																									
08	RODILLO TANDEM ESTATICO AUTOPROPULSADO 58-70HP 8-10 ton	01																																									
09	RODILLO LISO VIBRATORIO AUTOPROPULSADO 101-135HP 10-12 ton	01																																									
10	CARGADOR SOBRE LLANTAS DE 80-95 HP, 1.25 - 1.75 yd3	01																																									
11	VIBRADOR DE CONCRETO 4 HP 2.40"	01																																									
12	PAVIMENTADORA DE 65 HP	01																																									
13	CAMION IMPRIMADOR DE 1800 gl	01																																									
<p><u>Acreditación:</u> De conformidad con el numeral 49.3 del artículo 49 y el literal e) del numeral 139.1 del artículo 139 del Reglamento este requisito de calificación se acredita para la suscripción del contrato.</p> <p><u>Importante</u> No corresponde solicitar como equipamiento que el postor cuente con oficinas, locales u otros espacios físicos. Asimismo, no se puede requerir características, años de antigüedad y demás condiciones del equipamiento que no consten en el expediente técnico.</p>																																											
A.2	CALIFICACIONES DEL PLANTEL PROFESIONAL CLAVE																																										
<p>FORMACION ACADEMICA DEL PLANTEL PROFESIONAL CLAVE</p> <p>Requisitos:</p> <p>Residente de obra: Ingeniero Civil, profesional titulado y colegiado.</p> <p>Especialista de Seguridad en Obra y Salud en el Trabajo Ingeniero Civil o Ingeniero de Higiene y Seguridad Industrial o Ingeniero Industrial o Ingeniero de Seguridad y Salud en el Trabajo, profesional titulado y colegiado.</p>																																											



SUB GERENCIA DESARROLLO URBANO Y RURAL



Municipalidad Distrital de Moro

REGION ANCASH
PROVINCIA DEL SANTA

	<p>Acreditación: De conformidad con el numeral 49.3 del artículo 49 y el literal e) del numeral 139.1 del artículo 139 del Reglamento este requisito de calificación se acredita para la suscripción del contrato.</p> <p>Importante El residente de la obra debe cumplir las calificaciones establecidas en el artículo 179 del Reglamento.</p>
A.3	EXPERIENCIA DEL PLANTEL PROFESIONAL CLAVE
	<p>Requisitos:</p> <p>Residente de obra Experiencia mínima de 36 (TREINTA Y SEIS) meses como: Residente y/o jefe y/o supervisor y/o inspector y/o jefe de supervisión y/o residente principal y/o director residente y/o jefe residente y/o jefe residente principal y/o ingeniero residente y/o supervisor principal de obra en la ejecución en obras similares al objeto de la convocatoria, que se computa desde la fecha de la colegiatura.</p> <p>Especialista de Seguridad en Obra y Salud en el Trabajo Experiencia mínima de 24 (VEINTICUATRO) meses de experiencia como Especialista y/o ingeniero y/o supervisor y/o jefe y/o responsable y/o residente en: seguridad y salud ocupacional o seguridad e higiene ocupacional o seguridad de obra o seguridad en el trabajo o salud ocupacional o implementación de planes de seguridad e higiene ocupacional o en prevención de riesgos laborales en ejecución en obras en general, que se computa desde la fecha de la colegiatura.</p> <p>Acreditación: De conformidad con el numeral 49.3 del artículo 49 y el literal e) del numeral 139.1 del artículo 139 del Reglamento este requisito de calificación se acredita para la suscripción del contrato.</p> <p>Importante El residente de la obra debe cumplir la experiencia mínima establecida en el artículo 179 del Reglamento.</p>
B	EXPERIENCIA DEL POSTOR EN LA ESPECIALIDAD
	<p>Requisitos:</p> <p>El postor debe acreditar un monto facturado acumulado equivalente a 1.5 VEZ EL VALOR REFERENCIAL DE LA CONTRATACIÓN, en la ejecución de obras similares, durante los 10 años anteriores a la fecha de la presentación de ofertas que se computarán desde la suscripción del acta de recepción de obra.</p> <p>Se considerará obra similar a los trabajos de ejecución de obras de: Vías urbanas de circulación peatonal y vehicular: Construcción y/o creación y/o mejoramiento y/o ampliación y/o recuperación y/o reconstrucción y/o adecuación y/o rehabilitación y/o remodelación y/o renovación de vías urbanas de circulación peatonal y/o vehicular con pavimentos (rígidos y/o flexibles y/o semiflexibles) y/o aceras o veredas (concreto y/o asfalto y/o adoquinado) en las siguientes intervenciones: Avenidas y/o calles y/o anillos viales y/o pasajes y/o carreteras y/o pistas y/o veredas y/o vías internas y/o jirones y/o vías locales y/o vías colectoras y/o vías arteriales y/o vías expresas y/o intercambio vial y/o pasos a desnivel y/o infraestructura vial y/o peatonal y/o habilitaciones urbanas y/o plazuelas y/o plazas y/o alamedas y/o espacios públicos urbanos y/o servicios de transitabilidad y/o urbanización y/o parques y/o infraestructura recreativa y/o esparcimiento y/o accesibilidad urbana y/o malecones urbanos.</p> <p>Con las siguientes intervenciones de partidas y/o componentes en el 100% de</p>

SUB GERENCIA DESARROLLO URBANO Y RURAL



Municipalidad Distrital de Moro

REGION ANCASH
PROVINCIA DEL SANTA



contratos acreditados:

- ✓ Seguridad y salud.
- ✓ Veredas de concreto.
- ✓ Carpeta asfáltica en caliente E=2".
- ✓ Señalización de tránsito.
- ✓ Pintado de pavimentos.
- ✓ Sardineles y áreas verdes.
- ✓ Muro de contención.
- ✓ Implementación de plan covid-19

Acreditación:

La experiencia del postor se acreditará con copia simple de: (i) contratos y sus respectivas actas de recepción de obra; (ii) contratos y sus respectivas resoluciones de liquidación; o (iii) contratos y sus respectivas constancias de prestación o cualquier otra documentación¹ de la cual se desprenda fehacientemente que la obra fue concluida, así como el monto total que implicó su ejecución; correspondientes a un máximo de veinte (20) contrataciones.

En los casos que se acredite experiencia adquirida en consorcio, debe presentarse la promesa de consorcio o el contrato de consorcio del cual se desprenda fehacientemente el porcentaje de las obligaciones que se asumió en el contrato presentado; de lo contrario, no se computará la experiencia proveniente de dicho contrato.

Asimismo, cuando se presenten contratos derivados de procesos de selección convocados antes del 20.09.2012, la calificación se ceñirá al método descrito en la Directiva "Participación de Proveedores en Consorcio en las Contrataciones del Estado", debiendo presumirse que el porcentaje de las obligaciones equivale al porcentaje de participación de la promesa de consorcio o del contrato de consorcio. En caso que en dichos documentos no se consigne el porcentaje de participación se presumirá que las obligaciones se ejecutaron en partes iguales.

Si el titular de la experiencia no es el postor, consignar si dicha experiencia corresponde a la matriz en caso que el postor sea sucursal, o fue transmitida por reorganización societaria, debiendo acompañar la documentación sustentatoria correspondiente.

Si el postor acredita experiencia de una persona absorbida como consecuencia de una reorganización societaria, debe presentar adicionalmente el Anexo N° 9.

Cuando los contratos presentados se encuentren expresados en moneda extranjera, debe indicarse el tipo de cambio venta publicado por la Superintendencia de Banca, Seguros y AFP correspondiente a la fecha de suscripción.

Sin perjuicio de lo anterior, los postores deben llenar y presentar el Anexo N° 10 referido a la experiencia del postor en la especialidad.

Importante

En el caso de consorcios, la calificación de la experiencia se realiza conforme a la Directiva "Participación de Proveedores en Consorcio en las Contrataciones del Estado".



Municipalidad Distrital de Moro
Ing. Jhon Jairo Villanueva Valverde
SUBGERENTE DE DESARROLLO
URBANO Y RURAL

SUB GERENCIA DESARROLLO URBANO Y RURAL

3.2. REQUISITOS DE CALIFICACION

Importante para la Entidad

Los requisitos de calificación que la Entidad debe adoptar son los siguientes:

A.	CAPACIDAD TECNICA Y PROFESIONAL																																												
A.1	EQUIPAMIENTO ESTRATEGICO																																												
	Requisitos:																																												
	<table><tr><th>Nº</th><th>DESCRIPCION</th><th>CANTIDAD</th></tr><tr><td>1</td><td>NIVEL TOPOGRAFICO</td><td>1.00</td></tr><tr><td>2</td><td>MEZCLADORA DE CONCRETO 9 - 11-p3</td><td>1.00</td></tr><tr><td>3</td><td>CAMION CISTERNA 2,500 gl</td><td>1.00</td></tr><tr><td>4</td><td>CAMION VOLQUETE DE 15m3</td><td>1.00</td></tr><tr><td>5</td><td>COMPRESORA NEUMATICA 150 HP 380-590 PCM</td><td>1.00</td></tr><tr><td>6</td><td>COMPACTADOR VIBR. TIPO PLANCHA 4 HP</td><td>1.00</td></tr><tr><td>7</td><td>RODILLO NEUMATICO AUTOPROPULSADO 127 HP 8- 23 ton</td><td>1.00</td></tr><tr><td>8</td><td>RODILLO TAMDEM ESTATICO AUTOPROPULSADO 58-70HP 8-10 ton</td><td>1.00</td></tr><tr><td>9</td><td>RODILLO LISO VIBRATORIO AUTOPROPULSADO 107-135HP 10-12 ton</td><td>1.00</td></tr><tr><td>10</td><td>CARGADOR S/LIANTAS 80-95 HP, 1.25-1.75 YD3</td><td>1.00</td></tr><tr><td>11</td><td>VIBRADOR DE CONCRETO 4 HP ,2.40"</td><td>1.00</td></tr><tr><td>12</td><td>PAVIMENTADORA DE 65 HP</td><td>1.00</td></tr><tr><td>13</td><td>CAMION IMPRIMADOR DE 1800 gl</td><td>1.00</td></tr></table>	Nº	DESCRIPCION	CANTIDAD	1	NIVEL TOPOGRAFICO	1.00	2	MEZCLADORA DE CONCRETO 9 - 11-p3	1.00	3	CAMION CISTERNA 2,500 gl	1.00	4	CAMION VOLQUETE DE 15m3	1.00	5	COMPRESORA NEUMATICA 150 HP 380-590 PCM	1.00	6	COMPACTADOR VIBR. TIPO PLANCHA 4 HP	1.00	7	RODILLO NEUMATICO AUTOPROPULSADO 127 HP 8- 23 ton	1.00	8	RODILLO TAMDEM ESTATICO AUTOPROPULSADO 58-70HP 8-10 ton	1.00	9	RODILLO LISO VIBRATORIO AUTOPROPULSADO 107-135HP 10-12 ton	1.00	10	CARGADOR S/LIANTAS 80-95 HP, 1.25-1.75 YD3	1.00	11	VIBRADOR DE CONCRETO 4 HP ,2.40"	1.00	12	PAVIMENTADORA DE 65 HP	1.00	13	CAMION IMPRIMADOR DE 1800 gl	1.00		
Nº	DESCRIPCION	CANTIDAD																																											
1	NIVEL TOPOGRAFICO	1.00																																											
2	MEZCLADORA DE CONCRETO 9 - 11-p3	1.00																																											
3	CAMION CISTERNA 2,500 gl	1.00																																											
4	CAMION VOLQUETE DE 15m3	1.00																																											
5	COMPRESORA NEUMATICA 150 HP 380-590 PCM	1.00																																											
6	COMPACTADOR VIBR. TIPO PLANCHA 4 HP	1.00																																											
7	RODILLO NEUMATICO AUTOPROPULSADO 127 HP 8- 23 ton	1.00																																											
8	RODILLO TAMDEM ESTATICO AUTOPROPULSADO 58-70HP 8-10 ton	1.00																																											
9	RODILLO LISO VIBRATORIO AUTOPROPULSADO 107-135HP 10-12 ton	1.00																																											
10	CARGADOR S/LIANTAS 80-95 HP, 1.25-1.75 YD3	1.00																																											
11	VIBRADOR DE CONCRETO 4 HP ,2.40"	1.00																																											
12	PAVIMENTADORA DE 65 HP	1.00																																											
13	CAMION IMPRIMADOR DE 1800 gl	1.00																																											
	Acreditación: De conformidad con el numeral 49.3 del artículo 49 y el literal e) del numeral 139.1 del artículo 139 del Reglamento este requisito de calificación se acredita para la suscripción del contrato.																																												
	Importante No corresponde solicitar como equipamiento que el postor cuente con oficinas, locales u otros espacios físicos. Asimismo, no se puede requerir características, años de antigüedad y demás condiciones del equipamiento que no consten en el expediente técnico.																																												
A.2	CALIFICACIONES DEL PLANTEL PROFESIONAL CLAVE																																												
	FORMACION ACADEMICA DEL PLANTEL PROFESIONAL CLAVE																																												
	Requisitos:																																												
	Ingeniero Residente de la Obra Ingeniero Civil, Titulado.																																												
	Especialista de Seguridad en Obra y Salud en el Trabajo Ingeniero Civil o Ingeniero de higiene y seguridad industrial o ingeniero de seguridad y salud en el trabajo, titulado																																												
	Acreditación: De conformidad con el numeral 49.3 del artículo 49 y el literal e) del numeral 139.1 del artículo 139 del Reglamento este requisito de calificación se acredita para la suscripción del contrato.																																												
	Importante El residente de la obra debe cumplir las calificaciones establecidas en el artículo 179 del Reglamento.																																												
A.3	EXPERIENCIA DEL PLANTEL PROFESIONAL CLAVE																																												
	Requisitos:																																												

Ingeniero Residente de la Obra

Experiencia mínima de por lo menos 36 (TREINTA Y SEIS) meses como: Residente y/o jefe y/o supervisor y/o inspector y/o jefe de supervisión y/o residente principal y/o director residente y/o jefe residente y/o jefe residente principal y/o ingeniero residente y/o supervisor principal de obra en la ejecución en obras similares al objeto de la convocatoria, que se computa desde la colegiatura.

Especialista de Seguridad en Obra y Salud en el Trabajo

Experiencia mínima de 24 (VEINTICUATRO) meses de experiencia como Especialista y/o ingeniero y/o supervisor y/o jefe y/o responsable y/o residente en seguridad y salud ocupacional o seguridad e higiene ocupacional o seguridad en obra o seguridad en el trabajo o salud ocupacional o implementación de planes de seguridad e higiene ocupacional o en prevención de riesgos laborales en ejecución de obras en general, que se computa desde la fecha de la colegiatura.

Acreditación:

De conformidad con el numeral 49.3 del artículo 49 y el literal e) del numeral 139.1 del artículo 139 del Reglamento este requisito de calificación se acredita para la suscripción del contrato.

Importante

El residente de la obra debe cumplir la experiencia mínima establecida en el artículo 179 del Reglamento.



B EXPERIENCIA DEL POSTOR EN LA ESPECIALIDAD

Requisitos:

El postor debe acreditar un monto facturado acumulado equivalente a **UNA (1.5) VEZ EL VALOR REFERENCIAL DE LA CONTRATACION**, en la ejecución de obras similares, durante los 10 años anteriores a la fecha de la presentación de ofertas que se computarán desde la suscripción del acta de recepción de obra.

Se considerará obra similar a los trabajos de ejecución de obras de: Vías Urbanas de circulación peatonal y vehicular: construcción y/o creación y/o mejoramiento y/o ampliación y/o recuperación y/o reconstrucción y/o adecuación y/o rehabilitación y/o remodelación y/o renovación de vías urbanas de circulación peatonal y/o vehicular con pavimentos (rígidos y flexibles y/o semiflexibles) y/o aceras o veredas (concreto y/o asfalto y/o adoquinado) en las siguientes intervenciones: avenidas y/o calles y/o anillos viales y/o pasajes y/o carreteras y/o pistas y/o veredas y/o vías internas y/o jirones y/o vías locales y/o vías colectoras y/o vías arteriales y/o vías expresas y/o intercambio vial y/o pasos a desnivel y/o infraestructura vial y peatonal y/o habilitaciones urbanas y/o plazuelas y/o plazas y/o alamedas y/o espacios públicos urbanos y/o servicios de transitabilidad y/o urbanización y/o parques y/o infraestructura recreativa y/o esparcimiento y/o accesibilidad urbana y/o malecones urbanos.

Con las siguientes intervenciones de partidas y/o componentes en el 100% de contratos acreditados:

- Seguridad y salud
- Veredas de concretos
- Concreto simple y armado
- Carpeta asfáltica en caliente E=2"
- Señalización de tránsito
- Pintado de pavimentos
- Sardineles y áreas verdes
- Muro de contención
- Implementación de plan covid-19

Acreditación:

La experiencia del postor se acreditará con copia simple de: (i) contratos y sus respectivas actas de recepción de obra; (ii) contratos y sus respectivas resoluciones de liquidación; o (iii) contratos y sus respectivas constancias de prestación o cualquier otra documentación¹ de la cual se desprenda fehacientemente que la obra fue concluida, así como el monto total que implicó su ejecución; correspondientes a un máximo de veinte (20) contrataciones.

En los casos que se acredite experiencia adquirida en consorcio, debe presentarse la promesa de consorcio o el contrato de consorcio del cual se desprenda fehacientemente el porcentaje de las obligaciones que se asumió en el contrato presentado; de lo contrario, no se computará la experiencia proveniente de dicho contrato.

Asimismo, cuando se presenten contratos derivados de procesos de selección convocados antes del 20.09.2012, la calificación se ceñirá al método descrito en la Directiva "Participación de Proveedores en Consorcio en las Contrataciones del Estado", debiendo presumirse que el porcentaje de las obligaciones equivale al porcentaje de participación de la promesa de consorcio o del contrato de consorcio. En caso que en dichos documentos no se consigne el porcentaje de participación se presumirá que las obligaciones se ejecutaron en partes iguales.



Si el titular de la experiencia no es el postor, consignar si dicha experiencia corresponde a la matriz en caso que el postor sea sucursal, o fue transmitida por reorganización societaria, debiendo acompañar la documentación sustentatoria correspondiente.

Si el postor acredita experiencia de una persona absorbida como consecuencia de una reorganización societaria, debe presentar adicionalmente el **Anexo N° 9**.

Cuando los contratos presentados se encuentren expresados en moneda extranjera, debe indicarse el tipo de cambio venta publicado por la Superintendencia de Banca, Seguros y AFP correspondiente a la fecha de suscripción.

Sin perjuicio de lo anterior, los postores deben llenar y presentar el **Anexo N° 10** referido a la experiencia del postor en la especialidad.

Importante

En el caso de consorcios, la calificación de la experiencia se realiza conforme a la Directiva "Participación de Proveedores en Consorcio en las Contrataciones del Estado".

Importante

- Si como resultado de una consulta u observación corresponde precisarse o ajustarse el requerimiento, se solicita la autorización del área usuaria y se pone de conocimiento de tal hecho a la dependencia que aprobó el expediente de contratación, de conformidad con el numeral 72.3 del artículo 72 del Reglamento.
- Los requisitos de calificación determinan si los postores cuentan con las capacidades necesarias para ejecutar el contrato, lo que debe ser acreditado documentalmente, y no mediante declaración jurada.



CAPÍTULO IV FACTORES DE EVALUACIÓN

La evaluación se realiza sobre la base de cien (100) puntos.

Para determinar la oferta con el mejor puntaje y el orden de prelación de las ofertas, se considera lo siguiente:

FACTOR DE EVALUACIÓN	PUNTAJE / METODOLOGÍA PARA SU ASIGNACIÓN
A. PRECIO	
<p><u>Evaluación:</u></p> <p>Se evaluará considerando el precio ofertado por el postor.</p> <p><u>Acreditación:</u></p> <p>Se acreditará mediante el documento que contiene el precio de la oferta (Anexo N° 6).</p>	<p>La evaluación consistirá en otorgar el máximo puntaje a la oferta de precio más bajo y se otorga a las demás ofertas puntajes inversamente proporcionales a sus respectivos precios, según la siguiente fórmula:</p> $P_i = \frac{O_m \times PMP}{O_i}$ <p>I = Oferta Pi = Puntaje de la oferta a evaluar Oi = Precio i Om = Precio de la oferta más baja PMP = Puntaje máximo del precio</p> <p>[100]¹⁷ puntos</p>

Importante

Los factores de evaluación elaborados por el órgano encargado de las contrataciones o comité de selección, según corresponda, deben ser objetivos y guardan vinculación, razonabilidad y proporcionalidad con el objeto de la contratación. Asimismo, estos no pueden calificar con puntaje el cumplimiento del Expediente Técnico ni los requisitos de calificación.

¹⁷ De 85 a 100 puntos, en el caso de obras bajo la modalidad de ejecución llave en mano en las que se puede incluir adicionalmente el factor capacitación.

CAPÍTULO V PROFORMA DEL CONTRATO

Importante

- *Dependiendo del objeto del contrato, de resultar indispensable, puede incluirse cláusulas adicionales o la adecuación de las propuestas en el presente documento, las que en ningún caso pueden contemplar disposiciones contrarias a la normativa vigente ni a lo señalado en este capítulo.*
- *En el caso de contratación de obras por paquete, se debe suscribir un contrato por cada obra incluida en el paquete.*

Conste por el presente documento, la contratación de la ejecución de la obra [CONSIGNAR LA DENOMINACIÓN DE LA CONVOCATORIA], que celebra de una parte [CONSIGNAR EL NOMBRE DE LA ENTIDAD], en adelante LA ENTIDAD, con RUC N° [.....], con domicilio legal en [.....], representada por [.....], identificado con DNI N° [.....], y de otra parte [.....], con RUC N° [.....], con domicilio legal en [.....], inscrita en la Ficha N° [.....] Asiento N° [.....] del Registro de Personas Jurídicas de la ciudad de [.....], debidamente representado por su Representante Legal, [.....], con DNI N° [.....], según poder inscrito en la Ficha N° [.....] Asiento N° [.....] del Registro de Personas Jurídicas de la ciudad de [.....], a quien en adelante se le denominará EL CONTRATISTA en los términos y condiciones siguientes:

CLÁUSULA PRIMERA: ANTECEDENTES

Con fecha [.....], el órgano encargado de las contrataciones o comité de selección, según corresponda, adjudicó la buena pro de la **ADJUDICACIÓN SIMPLIFICADA N° 010-2022-MDM/CS** para la contratación de la ejecución de la obra [CONSIGNAR LA DENOMINACIÓN DE LA CONVOCATORIA], a [INDICAR NOMBRE DEL GANADOR DE LA BUENA PRO], cuyos detalles e importe constan en los documentos integrantes del presente contrato.

CLÁUSULA SEGUNDA: OBJETO

El presente contrato tiene por objeto [CONSIGNAR EL OBJETO DE LA CONTRATACIÓN].

CLÁUSULA TERCERA: MONTO CONTRACTUAL

El monto total del presente contrato asciende a [CONSIGNAR MONEDA Y MONTO], que incluye todos los impuestos de Ley.

Este monto comprende el costo de la ejecución de la obra, todos los tributos, seguros, transporte, inspecciones, pruebas y, de ser el caso, los costos laborales conforme a la legislación vigente, así como cualquier otro concepto que pueda tener incidencia sobre la ejecución de la prestación materia del presente contrato.

CLÁUSULA CUARTA: DEL PAGO¹⁸

LA ENTIDAD se obliga a pagar la contraprestación a EL CONTRATISTA en [INDICAR MONEDA], en periodos de valorización [CONSIGNAR MENSUALES U OTRO TIPO DE PERIODO], conforme a lo previsto en la sección específica de las bases. Asimismo, LA ENTIDAD o EL CONTRATISTA, según corresponda, se obligan a pagar el monto correspondiente al saldo de la liquidación del contrato de obra, en el plazo de [CONSIGNAR PLAZO EN DÍAS] días calendario, computados desde el día siguiente del consentimiento de la liquidación.

En caso de retraso en el pago de las valorizaciones, por razones imputables a LA ENTIDAD, EL CONTRATISTA tiene derecho al reconocimiento de los intereses legales efectivos, de conformidad con el artículo 39 de la Ley de Contrataciones del Estado y los artículos 1244, 1245 y 1246 del Código Civil. Para tal efecto, se formulará una valorización de intereses y el pago se efectuará en las valorizaciones siguientes.

¹⁸ En cada caso concreto, dependiendo de la naturaleza del contrato, podrá adicionarse la información que resulte pertinente a efectos de generar el pago.

CLÁUSULA QUINTA: DEL PLAZO DE LA EJECUCIÓN DE LA PRESTACIÓN

El plazo de ejecución del presente contrato es de [.....] días calendario, el mismo que se computa desde el día siguiente de cumplidas las condiciones previstas en el artículo 176 del Reglamento.

Importante para la Entidad

- Cuando en el expediente de contratación se establezca que la obra debe ejecutarse bajo la modalidad de ejecución llave en mano, en lugar del párrafo anterior, deberá considerarse lo siguiente, según corresponda:

"El plazo de ejecución de la obra, el equipamiento y montaje hasta la puesta en servicio, materia de la presente convocatoria, es de [CONSIGNAR EL PLAZO DE EJECUCIÓN DE ESTA PRESTACIÓN, EL CUAL DEBE ESTAR EXPRESADO EN DÍAS CALENDARIO] días calendario, el mismo que se computa desde el día siguiente de cumplidas las condiciones previstas en el artículo 176 del Reglamento." ¹⁹

"El plazo de ejecución de la obra, el equipamiento y montaje hasta la puesta en servicio, materia de la presente convocatoria, es de [CONSIGNAR EL PLAZO DE EJECUCIÓN DE ESTA PRESTACIÓN, EL CUAL DEBE ESTAR EXPRESADO EN DÍAS CALENDARIO] días calendario, el mismo que se computa desde el día siguiente de cumplidas las condiciones previstas en el artículo 176 del Reglamento y el plazo de la operación asistida de la obra es de [CONSIGNAR EL PLAZO DE EJECUCIÓN DE LA PRESTACIÓN ASISTIDA DE LA OBRA, EL CUAL DEBE ESTAR EXPRESADO EN DÍAS CALENDARIO] días calendario." ²⁰

Incorporar a las bases o eliminar, según corresponda

CLÁUSULA SEXTA: PARTES INTEGRANTES DEL CONTRATO

El presente contrato está conformado por las bases integradas, la oferta ganadora, así como los documentos derivados del procedimiento de selección que establezcan obligaciones para las partes.

CLÁUSULA SÉTIMA: GARANTÍAS

EL CONTRATISTA entregó al perfeccionamiento del contrato la respectiva garantía incondicional, solidaria, irrevocable, y de realización automática en el país al solo requerimiento, a favor de LA ENTIDAD, por los conceptos, montos y vigencias siguientes:

- De fiel cumplimiento del contrato: [CONSIGNAR EL MONTO], a través de la [INDICAR EL TIPO DE GARANTÍA PRESENTADA] N° [INDICAR NÚMERO DEL DOCUMENTO] emitida por [SEÑALAR EMPRESA QUE LA EMITE]. Monto que es equivalente al diez por ciento (10%) del monto del contrato original, la misma que debe mantenerse vigente hasta el consentimiento de la liquidación final.

Importante

Al amparo de lo dispuesto en el numeral 149.4 del artículo 149 del Reglamento de la Ley de Contrataciones del Estado, en el caso de contratos de ejecución de obras que se sujeten a las condiciones establecidas en dicho artículo, si el postor ganador de la buena pro solicita la retención del diez por ciento (10%) del monto del contrato original como garantía de fiel cumplimiento de contrato, debe consignarse lo siguiente:

- *"De fiel cumplimiento del contrato: [CONSIGNAR EL MONTO], a través de la retención que debe efectuar LA ENTIDAD, durante la primera mitad del número total de pagos a realizarse, de forma prorrateada, con cargo a ser devuelto a la finalización del mismo."*

En el caso que corresponda, consignar lo siguiente:

- Garantía fiel cumplimiento por prestaciones accesorias: [CONSIGNAR EL MONTO], a través de la [INDICAR EL TIPO DE GARANTÍA PRESENTADA] N° [INDICAR NÚMERO DEL DOCUMENTO] emitida por [SEÑALAR EMPRESA QUE LA EMITE], la misma que debe

¹⁹ Este párrafo debe ser incluido en el caso de obras que se ejecuten bajo la modalidad de ejecución llave en mano que no incluya operación asistida.

²⁰ Este párrafo debe ser incluido en el caso de obras que se ejecuten bajo la modalidad de ejecución llave en mano que incluya operación asistida.

mantenerse vigente hasta el cumplimiento total de las obligaciones garantizadas.

Importante

Al amparo de lo dispuesto en el numeral 151.3 del artículo 151 del Reglamento de la Ley de Contrataciones del Estado, si el postor ganador de la buena pro solicita la retención del diez por ciento (10%) del monto del contrato de la prestación accesorio como garantía de fiel cumplimiento de prestaciones accesorias, debe consignarse lo siguiente:

"De fiel cumplimiento por prestaciones accesorias: [CONSIGNAR EL MONTO], a través de la retención que debe efectuar LA ENTIDAD, durante la primera mitad del número total de pagos a realizarse, de forma prorrateada, con cargo a ser devuelto a la finalización del mismo."

CLÁUSULA OCTAVA: EJECUCIÓN DE GARANTÍAS POR FALTA DE RENOVACIÓN

LA ENTIDAD puede solicitar la ejecución de las garantías cuando EL CONTRATISTA no las hubiere renovado antes de la fecha de su vencimiento, conforme a lo dispuesto en el literal a) del numeral 155.1 del artículo 155 del Reglamento de la Ley de Contrataciones del Estado.

CLÁUSULA UNDÉCIMA: CONFORMIDAD DE LA OBRA

La conformidad de la obra será dada con la suscripción del Acta de Recepción de Obra.

CLÁUSULA DUODÉCIMA: DECLARACIÓN JURADA DEL CONTRATISTA

EL CONTRATISTA declara bajo juramento que se compromete a cumplir las obligaciones derivadas del presente contrato, bajo sanción de quedar inhabilitado para contratar con el Estado en caso de incumplimiento.

CLÁUSULA DÉCIMA CUARTA: RESPONSABILIDAD POR VICIOS OCULTOS

Ni la suscripción del Acta de Recepción de Obra, ni el consentimiento de la liquidación del contrato de obra, enervan el derecho de LA ENTIDAD a reclamar, posteriormente, por defectos o vicios ocultos, conforme a lo dispuesto por los artículos 40 de la Ley de Contrataciones del Estado y 173 de su Reglamento.

El plazo máximo de responsabilidad de EL CONTRATISTA es de 7 años, contados a partir de la conformidad de la recepción TOTAL de la obra.

CLÁUSULA DÉCIMA QUINTA: PENALIDADES

Si EL CONTRATISTA incurre en retraso injustificado en la ejecución de las prestaciones objeto del contrato, LA ENTIDAD le aplica automáticamente una penalidad por mora por cada día de atraso, de acuerdo a la siguiente fórmula:

$$\text{Penalidad Diaria} = \frac{0.10 \times \text{monto vigente}}{F \times \text{plazo vigente en días}}$$

Donde:

F = 0.15 para plazos mayores a sesenta (60) días o;

F = 0.40 para plazos menores o iguales a sesenta (60) días.

El retraso se justifica a través de la solicitud de ampliación de plazo debidamente aprobado. Adicionalmente, se considera justificado el retraso y en consecuencia no se aplica penalidad, cuando EL CONTRATISTA acredite, de modo objetivamente sustentado, que el mayor tiempo transcurrido no le resulta imputable. En este último caso la calificación del retraso como justificado por parte de LA ENTIDAD no da lugar al pago de gastos generales ni costos directos de ningún tipo, conforme el numeral 162.5 del artículo 162 del Reglamento de la Ley de Contrataciones del Estado.

a) Adicionalmente a la penalidad por mora se aplicarán las siguientes penalidades:

Otras penalidades			
N°	Supuestos de aplicación de penalidad	Forma de cálculo	Procedimiento
1	Cuando el personal acreditado permanece menos de sesenta (60) días desde el inicio de su participación en la ejecución del contrato o del íntegro del plazo de ejecución, si este es menor a los sesenta (60) días de conformidad con las disposiciones establecidas en el numeral 190.2 del artículo 190 del Reglamento	(0.50 UIT) por cada día de ausencia del personal en obra en el plazo previsto.	Según informe del SUPERVISOR DE LA OBRA.
2	En caso el contratista incumpla con su obligación de ejecutar la prestación con el personal acreditado o debidamente sustituido.	(0.50 UIT) por cada día de ausencia del personal en obra.	Según informe del SUPERVISOR DE LA OBRA.
3	En caso culmine la relación contractual entre el contratista y el personal ofertado y la Entidad no haya aprobado la sustitución del personal por no cumplir con las experiencias y calificaciones del profesional a ser reemplazado.	(0.50 UIT) por cada día de ausencia del personal en obra.	Según informe del SUPERVISOR DE LA OBRA.
4	Cuando el Contratista no coloque el cartel de obra dentro de los cinco (05) días calendario del inicio contractual de la obra, la penalidad es por día no colocado. Hay obligación de mantener el cartel de obra durante la ejecución de la obra, se penalizará de la misma forma cuando no se mantenga el tiempo establecido.	Se impondrá una según informe de la penalidad de (1.00 UIT) por cada día no colocados.	Según informe del SUPERVISOR DE LA OBRA.
5	Se aplicará una penalidad por SUBCONTRATAR parte de la ejecución de determinadas prestaciones del contrato a su cargo sin la autorización escrita de la Entidad y al margen de lo dispuesto por el Art. 59° del RRCC	Cinco por mil (5/1000) del monto del Contrato original por cada caso detectado.	Según informe del SUPERVISOR DE LA OBRA.
6	Por no presentar al SUPERVISOR DE OBRA un calendario de avance de obra valorizado actualizado y la programación CPM correspondiente dentro del plazo de siete (07) días calendario de fijada la fecha de inicio de obra.	Cinco por mil (5/1000) del monto del Contrato original por cada día de atraso.	Según informe del SUPERVISOR DE LA OBRA.
7	Cuando el Contratista emplee materiales que no cumplan los requisitos de las especificaciones técnicas. La penalidad será por cada caso detectado. EL CONTRATISTA deberá retirar dicho material y reemplazarlo por otro que cumpla con las especificaciones técnicas, siendo dicho reemplazo sin costo alguna para la Entidad.	Diez por mil (10/1000) del monto del contrato original por cada caso detectado.	Según informe del SUPERVISOR DE LA OBRA.
8	Cuando el Contratista no cumpla con dotar a su personal de los implementos o equipos básicos de protección personal, o la no utilización de estos por parte de su personal, la ejecución de la obra, conforme a lo establecido en la norma G.050 del Reglamento Nacional de Edificaciones.	(0.50 UIT) por cada persona y por cada día.	Según informe del SUPERVISOR DE LA OBRA.
9	Cuando el contratista no presenta las pruebas o ensayos oportunamente para verificar la calidad del concreto y/o materiales dentro de los trabajos ejecutados. La multa es por cada incumplimiento.	Cinco por mil (5/1000) del monto del Contrato original por cada incumplimiento.	Según informe del SUPERVISOR DE LA OBRA.



10	En caso el Contratistas no cumpla con los plazos dispuestos, para la presentación de las valorizaciones en el Artículo 166° del RLCE (cinco días contados a partir del primer día hábil del mes siguiente al de la valorización respectiva)	Cinco por mil (5/1000) de la valorización del periodo por cada día de retraso en la remisión de la valorización a la Entidad.	Según informe del SUPERVISOR DE LA OBRA.
11	INFORME FINAL (LIQUIDACION). Cuando el Contratista incumpla la presentación del informe final (Liquidación) en las fechas establecidas por la Entidad.	(0.50 UIT) por cada día de retraso	Según informe del SUPERVISOR DE LA OBRA.
12	Protocolo de Seguridad y Salud de cumplimiento obligatorio en el trabajo para la Prevención del Covid-19, en la Ejecución de la Obra. Por incumplimiento del Protocolo de forma total por día	(0.50 UIT) por cada día	Según informe del SUPERVISOR DE LA OBRA.
13	PROTOCOLO DE SEGURIDAD Y SALUD de cumplimiento obligatorio en el trabajo para la Prevención del Covid-19, en la Ejecución de la Obra por incumplimiento del Protocolo de forma parcial por tener un personal o más en pleno trabajo sin portar Mascarilla correspondiente por día.	S/. 1,000.00 SOLES por día.	Según informe del SUPERVISOR DE LA OBRA.
14	Protocolo de Seguridad Y Salud de cumplimiento obligatorio en el trabajo para la Prevención del Covid-19, en la ejecución de la obra. Por incumplimiento en el abastecimiento en el lugar de trabajo de jabón, alcohol, para mantener la higiene en horas del almuerzo por día.	S/. 1,000.00 SOLES por día.	Según informe del SUPERVISOR DE LA OBRA.
15	Protocolo de Seguridad y Salud de cumplimiento obligatorio en el trabajo para la Prevención del Covid-19, en la ejecución de la obra, por no contar con un botiquín de primeros auxilios con implementos básicos en el lugar de trabajo para el control de enfermedades respiratorias por día.	S/. 1,000.00 SOLES por día.	Según informe del SUPERVISOR DE LA OBRA.
16	Cuando el Ingeniero residente no se encuentra de forma permanente en la obra.	(0.5 UIT) por cada día de ausencia.	Según informe del SUPERVISOR DE LA OBRA.
17	Cuando en contratista no cumpla con entregar el CAO valorizado programado y la programación Pert-Cpm(RutaCrítica) concordante con lo presentado a la firma de contrato, a la fecha de inicio de ejecución de la obra en un plazo no mayor a 7 días calendario.	50% de 1 UIT por cada día de atraso	Según informe del SUPERVISOR DE LA OBRA.
18	ENTREGA DE INFORMACION INCOMPLETA Y/O ERRORES Y/O EXTEMPORANEO cuando el contratista entregue información incompleta (faltante) o con errores o fuera del plazo normativo, perjudicando el trámite normal de los mismos (Solicitud de adelantos, valorizaciones, prestaciones adicionales, resultados de los controles de calidad, certificados de habilidad de los profesionales, integrantes de su plantel técnico, etc.)	50% UIT la multa será por tramite documentario.	Según informe del SUPERVISOR DE LA OBRA.
19	POR ATRASO EN SUBSANAR LAS OBSERVACIONES PENDIENTES cuando el contratista de manera injustificada no presente la subsanación y levantamiento de observaciones señaladas en el acta correspondiente de forma final de manera completa, exigidas en el expediente técnico.	50% UIT la multa es por cada día de retraso a partir de notificado por el Supervisor o Entidad.	Según informe del SUPERVISOR DE LA OBRA.
20	POR INASISTENCIA DE LOS ESPECIALISTAS DEL CONTRATISTA A REUNION CONVOCADAS POR LA ENTIDAD CONTRATANTE, cuando el contratista de manera injustificada no	50% de una UIT por cada evento, la multa es por cada día de inasistencia.	Según informe del SUPERVISOR DE LA OBRA.



	asista con sus especialistas a reuniones convocadas por la entidad exigidos en el expediente técnico.		
21	Por no ejecutar la obra de acuerdo a los planos y especiaciones técnicas.	1 UIT por ocurrencia.	Según informe del SUPERVISOR DE LA OBRA.
22	Por presentar valorizaciones de obra y/o metrados no ejecutados (sobre-valorizaciones) y pagos en exceso, valorizaciones adelantadas u otros actos que ocasionen actos indebidos o no encuadrados en las disposiciones vigentes sin perjuicio de las acciones legales que pudieran corresponder.	10% del monto de la valorización presentada.	Según informe del SUPERVISOR DE LA OBRA.
23	Por no presentar la programación de sus trabajos cuando el Supervisor lo requiera como consecuencia del atraso en el cumplimiento del cronograma vigente.	1 UIT por ocurrencia.	Según informe del SUPERVISOR DE LA OBRA.

Importante

De haberse previsto otras penalidades a las previstas, incluir los supuestos de aplicación de penalidad, la forma de cálculo de la penalidad para cada supuesto y el procedimiento mediante el cual se verifica el supuesto a penalizar, conforme el artículo 163 del Reglamento de la Ley de Contrataciones del Estado.

Estas penalidades se deducen de las valorizaciones o en la liquidación final, según corresponda; o si fuera necesario, se cobra del monto resultante de la ejecución de la garantía de fiel cumplimiento.

La penalidad por mora y las otras penalidades pueden alcanzar cada una un monto máximo equivalente al diez por ciento (10%) del monto del contrato vigente, o de ser el caso, del ítem que debió ejecutarse.

Cuando se llegue a cubrir el monto máximo de la penalidad por mora o el monto máximo para otras penalidades, LA ENTIDAD puede resolver el contrato por incumplimiento.

CLÁUSULA DÉCIMA SEXTA: RESOLUCIÓN DEL CONTRATO

Cualquiera de las partes puede resolver el contrato, de conformidad con el numeral 32.3 del artículo 32 y artículo 36 de la Ley de Contrataciones del Estado, y el artículo 164 de su Reglamento. De darse el caso, LA ENTIDAD procederá de acuerdo a lo establecido en los artículos 165 y 207 del Reglamento de la Ley de Contrataciones del Estado.

CLÁUSULA DÉCIMA SÉTIMA: RESPONSABILIDAD DE LAS PARTES

Cuando se resuelva el contrato por causas imputables a algunas de las partes, se debe resarcir los daños y perjuicios ocasionados, a través de la indemnización correspondiente. Ello no obsta la aplicación de las sanciones administrativas, penales y pecuniarias a que dicho incumplimiento diere lugar, en el caso que éstas correspondan.

Lo señalado precedentemente no exime a ninguna de las partes del cumplimiento de las demás obligaciones previstas en el presente contrato.

CLÁUSULA DÉCIMA OCTAVA: ANTICORRUPCIÓN

EL CONTRATISTA declara y garantiza no haber, directa o indirectamente, o tratándose de una persona jurídica a través de sus socios, integrantes de los órganos de administración, apoderados, representantes legales, funcionarios, asesores o personas vinculadas a las que se refiere el artículo 7 del Reglamento de la Ley de Contrataciones del Estado, ofrecido, negociado o efectuado, cualquier pago o, en general, cualquier beneficio o incentivo ilegal en relación al contrato.

Asimismo, el CONTRATISTA se obliga a conducirse en todo momento, durante la ejecución del contrato, con honestidad, probidad, veracidad e integridad y de no cometer actos ilegales o de corrupción, directa o indirectamente o a través de sus socios, accionistas, participacionistas, integrantes de los órganos de administración, apoderados, representantes legales, funcionarios, asesores y personas vinculadas a las que se refiere el artículo 7 del Reglamento de la Ley de Contrataciones del Estado.

Además, EL CONTRATISTA se compromete a i) comunicar a las autoridades competentes, de manera directa y oportuna, cualquier acto o conducta ilícita o corrupta de la que tuviera conocimiento; y ii) adoptar medidas técnicas, organizativas y/o de personal apropiadas para evitar los referidos actos o prácticas.

Finalmente, EL CONTRATISTA se compromete a no colocar a los funcionarios públicos con los que deba interactuar, en situaciones reñidas con la ética. En tal sentido, reconoce y acepta la prohibición de ofrecerles a éstos cualquier tipo de obsequio, donación, beneficio y/o gratificación, ya sea de bienes o servicios, cualquiera sea la finalidad con la que se lo haga.

CLÁUSULA DÉCIMA NOVENA: MARCO LEGAL DEL CONTRATO

Sólo en lo no previsto en este contrato, en la Ley de Contrataciones del Estado y su Reglamento, en las directivas que emita el OSCE y demás normativa especial que resulte aplicable, serán de aplicación supletoria las disposiciones pertinentes del Código Civil vigente, cuando corresponda, y demás normas de derecho privado.

CLÁUSULA VIGÉSIMA: SOLUCIÓN DE CONTROVERSIAS²¹

Las controversias que surjan entre las partes durante la ejecución del contrato se resuelven mediante conciliación o arbitraje, según el acuerdo de las partes.

Cualquiera de las partes tiene derecho a iniciar el arbitraje a fin de resolver dichas controversias dentro del plazo de caducidad previsto en la Ley de Contrataciones del Estado y su Reglamento. El arbitraje será institucional y resuelto por ÁRBITRO ÚNICO. LA ENTIDAD propone la siguiente institución arbitral: El de la Cámara de Comercio y Producción de la Provincia del Santa, Facultativamente, cualquiera de las partes tiene el derecho a solicitar una conciliación dentro del plazo de caducidad correspondiente, según lo señalado en el artículo 224 del Reglamento de la Ley de Contrataciones del Estado, sin perjuicio de recurrir al arbitraje, en caso no se llegue a un acuerdo entre ambas partes o se llegue a un acuerdo parcial. Las controversias sobre nulidad del contrato solo pueden ser sometidas a arbitraje.

El Laudo arbitral emitido es inapelable, definitivo y obligatorio para las partes desde el momento de su notificación, según lo previsto en el numeral 45.21 del artículo 45 de la Ley de Contrataciones del Estado.

Importante para la Entidad

- De acuerdo con lo dispuesto en la Decimonovena Disposición Complementaria Final del Reglamento, la obligatoriedad de someter a Junta de Resolución de Disputas las controversias en los contratos de obra por montos superiores a veinte millones con 00/100 Soles (S/ 20 000 000,00), aplica a los procedimientos de selección convocados a partir del año 2020. Asimismo, el sometimiento de la solución de controversias a una Junta de Resolución de Disputas en los contratos cuyos montos sean iguales o superiores a cinco millones con 00/100 Soles (S/ 5 000 000,00) es facultativa. En tal sentido, se debe incluir la siguiente cláusula, según corresponda:

CLÁUSULA VIGÉSIMA PRIMERA: JUNTA DE RESOLUCIÓN DE DISPUTAS

"Las partes acuerdan para la solución de las controversias derivadas del presente Contrato de Obra conformar una Junta de Resolución de Disputas; encargando su organización y administración al [DENOMINACIÓN O RAZÓN SOCIAL DEL CENTRO DE ADMINISTRACIÓN DESIGNADO POR LAS PARTES].

La Junta de Resolución de Disputas estará compuesta por [TRES (3) MIEMBROS / UN (1) MIEMBRO], los/el cual/es será/n designado/s conforme la Directiva del OSCE sobre Junta de Resolución de Disputas".

Incorporar o eliminar, según corresponda

CLÁUSULA VIGÉSIMA SEGUNDA: FACULTAD DE ELEVAR A ESCRITURA PÚBLICA

Cualquiera de las partes puede elevar el presente contrato a Escritura Pública corriendo con todos los gastos que demande esta formalidad.

²¹ De acuerdo con el numeral 225.3 del artículo 225 del Reglamento, las partes pueden recurrir al arbitraje ad hoc cuando las controversias deriven de procedimientos de selección cuyo valor referencial sea menor o igual a cinco millones con 00/100 soles (S/ 5 000 000,00).

CLÁUSULA VIGÉSIMA TERCERA: DOMICILIO PARA EFECTOS DE LA EJECUCIÓN CONTRACTUAL

Las partes declaran el siguiente domicilio para efecto de las notificaciones que se realicen durante la ejecución del presente contrato:

DOMICILIO DE LA ENTIDAD: [.....]

DOMICILIO DEL CONTRATISTA: [CONSIGNAR EL DOMICILIO SEÑALADO POR EL POSTOR GANADOR DE LA BUENA PRO AL PRESENTAR LOS REQUISITOS PARA EL PERFECCIONAMIENTO DEL CONTRATO]

La variación del domicilio aquí declarado de alguna de las partes debe ser comunicada a la otra parte, formalmente y por escrito, con una anticipación no menor de quince (15) días calendario.

De acuerdo con las bases integradas, la oferta y las disposiciones del presente contrato, las partes lo firman por duplicado en señal de conformidad en la ciudad de [.....] al [CONSIGNAR FECHA].



"LA ENTIDAD"

"EL CONTRATISTA"

Importante

Este documento puede firmarse digitalmente si ambas partes cuentan con firma digital, según la Ley N° 27269, Ley de Firmas y Certificados Digitales²².

²² Para mayor información sobre la normativa de firmas y certificados digitales ingresar a:
<https://www.indecopi.gob.pe/web/firmas-digitales/firmar-y-certificados-digitales>

CAPÍTULO VI CONSTANCIA DE PRESTACIÓN DE EJECUCIÓN DE OBRA

De conformidad con el artículo 169 del Reglamento, se deja expresa constancia de la culminación de la prestación derivada del contrato mencionado en el numeral 3 del presente documento.

1	DATOS DEL DOCUMENTO	Número del documento			
		Fecha de emisión del documento			
2	DATOS DEL CONTRATISTA	Nombre, denominación o razón social			
		RUC			
		EN CASO EL CONTRATISTA SEA UN CONSORCIO, ADEMÁS SE DEBERÁ REGISTRAR LA SIGUIENTE INFORMACIÓN:			
		Nombre o razón social del integrante del consorcio	RUC	%	Descripción de las obligaciones
3	DATOS DEL CONTRATO	Número del contrato			
		Tipo y número del procedimiento de selección			
		Descripción del objeto del contrato			
		Fecha de suscripción del contrato			
		Monto del contrato			
4	DATOS DE LA OBRA	Denominación de la obra			
		Ubicación de la obra (Región, Provincia y Distrito)			
		Nombres y apellidos del Supervisor de la Obra			
		Plazo de ejecución de la obra	Plazo original	días calendario	
			Ampliación(es) de plazo	días calendario	
			Total plazo	días calendario	
			Fecha de culminación de la obra		
			Fecha de recepción de la obra		
			Fecha de liquidación de la obra		
		Monto de la obra	Número de adicionales de obra		
			Monto total de los adicionales		
			Número de deductivos		
			Monto total de los deductivos		
			Monto total de la obra (sólo componente de obra)		

5	APLICACIÓN DE PENALIDADES	Monto de las penalidades por mora	
		Monto de otras penalidades	
		Monto total de las penalidades aplicadas	

6	SOLUCIÓN DE CONTROVERSIAS DEL CONTRATO	Junta de Resolución de Disputas	Si		No	
		Arbitraje	Si		No	
		N° de arbitrajes				

7	DATOS DE LA ENTIDAD	Nombre de la Entidad	
		RUC de la Entidad	
		Nombres y apellidos del funcionario que emite la constancia	
		Cargo que ocupa en la Entidad	
		Teléfono de contacto	

8	
	NOMBRE, FIRMA Y SELLO DEL FUNCIONARIO COMPETENTE





ANEXOS

ANEXO N° 1

DECLARACIÓN JURADA DE DATOS DEL POSTOR

Señores

[CONSIGNAR ÓRGANO ENCARGADO DE LAS CONTRATACIONES O COMITÉ DE SELECCIÓN,
SEGÚN CORRESPONDA]

ADJUDICACIÓN SIMPLIFICADA N° [CONSIGNAR NOMENCLATURA DEL PROCEDIMIENTO]

Presente.-

El que se suscribe, [...], postor y/o Representante Legal de [CONSIGNAR EN CASO DE SER PERSONA JURÍDICA], identificado con [CONSIGNAR TIPO DE DOCUMENTO DE IDENTIDAD] N° [CONSIGNAR NÚMERO DE DOCUMENTO DE IDENTIDAD], con poder inscrito en la localidad de [CONSIGNAR EN CASO DE SER PERSONA JURÍDICA] en la Ficha N° [CONSIGNAR EN CASO DE SER PERSONA JURÍDICA] Asiento N° [CONSIGNAR EN CASO DE SER PERSONA JURÍDICA],
DECLARO BAJO JURAMENTO que la siguiente información se sujeta a la verdad:

Nombre, Denominación o Razón Social :			
Domicilio Legal :			
RUC :	Teléfono(s) :		
MYPE ²³		Sí	No
Correo electrónico :			

Autorización de notificación por correo electrónico:

... [CONSIGNAR SÍ O NO] autorizo que se notifiquen al correo electrónico indicado las siguientes actuaciones:

1. Solicitud de subsanación de los requisitos para perfeccionar el contrato.
2. Solicitud para presentar los documentos para perfeccionar el contrato, según lo previsto en el numeral 141.2 del artículo 141 del Reglamento.
3. Respuesta a la solicitud de acceso al expediente de contratación.

Asimismo, me comprometo a remitir la confirmación de recepción, en el plazo máximo de dos (2) días hábiles de recibida la comunicación.

[CONSIGNAR CIUDAD Y FECHA]

.....
Firma, Nombres y Apellidos del postor o Representante legal, según corresponda

Importante

La notificación dirigida a la dirección de correo electrónico consignada se entenderá válidamente efectuada cuando la Entidad reciba acuse de recepción.

²³ Esta información será verificada por la Entidad en la página web del Ministerio de Trabajo y Promoción del Empleo en la sección consulta de empresas acreditadas en el REMYPE en el link <http://www2.trabajo.gob.pe/servicios-en-linea-2-2/> y se tendrá en consideración, en caso el postor ganador de la buena pro solicite la retención del diez por ciento (10%) del monto del contrato, en calidad de garantía de fiel cumplimiento, según las condiciones previstas en el numeral 149.4 del artículo 149 y numeral 151.3 del artículo 151 del Reglamento. Asimismo, dicha información se tendrá en cuenta en caso de empate, conforme a lo previsto en el artículo 91 del Reglamento.

Importante

Cuando se trate de consorcios, la declaración jurada es la siguiente:

ANEXO N° 1

DECLARACIÓN JURADA DE DATOS DEL POSTOR

Señores

[CONSIGNAR ÓRGANO ENCARGADO DE LAS CONTRATACIONES O COMITÉ DE SELECCIÓN, SEGÚN CORRESPONDA]

ADJUDICACIÓN SIMPLIFICADA N° [CONSIGNAR NOMENCLATURA DEL PROCEDIMIENTO]
Presente.-

El que se suscribe, [...], representante común del consorcio [CONSIGNAR EL NOMBRE DEL CONSORCIO], identificado con [CONSIGNAR TIPO DE DOCUMENTO DE IDENTIDAD] N° [CONSIGNAR NÚMERO DE DOCUMENTO DE IDENTIDAD], **DECLARO BAJO JURAMENTO** que la siguiente información se sujeta a la verdad:

Datos del consorciado 1

Nombre, Denominación o

Razón Social :

Domicilio Legal :

RUC :

Teléfono(s) :

MYPE²⁴

Sí

No

Correo electrónico :

Datos del consorciado 2

Nombre, Denominación o

Razón Social :

Domicilio Legal :

RUC :

Teléfono(s) :

MYPE²⁵

Sí

No

Correo electrónico :

Datos del consorciado ...

Nombre, Denominación o

Razón Social :

Domicilio Legal :

RUC :

Teléfono(s) :

MYPE²⁶

Sí

No

Correo electrónico :

Autorización de notificación por correo electrónico:

Correo electrónico del consorcio:

²⁴ Esta información será verificada por la Entidad en la página web del Ministerio de Trabajo y Promoción del Empleo en la sección consulta de empresas acreditadas en el REMYPE en el link <http://www2.trabajo.gob.pe/servicios-en-linea-2-2/> y se tendrá en consideración, en caso el consorcio ganador de la buena pro solicite la retención del diez por ciento (10%) del monto del contrato, en calidad de garantía de fiel cumplimiento, según las condiciones previstas en el numeral 149.4 del artículo 149 y numeral 151.3 del artículo 151 del Reglamento. Asimismo, dicha información se tendrá en cuenta en caso de empate, conforme a lo previsto en el artículo 91 del Reglamento. Para dichos efectos, todos los integrantes del consorcio deben acreditar la condición de micro o pequeña empresa.

²⁵ Ibídem.

²⁶ Ibídem.

... [CONSIGNAR SÍ O NO] autorizo que se notifiquen al correo electrónico indicado las siguientes actuaciones:

1. Solicitud de subsanación de los requisitos para perfeccionar el contrato.
2. Solicitud para presentar los documentos para perfeccionar el contrato, según lo previsto en el numeral 141.2 del artículo 141 del Reglamento.
3. Respuesta a la solicitud de acceso al expediente de contratación.

Asimismo, me comprometo a remitir la confirmación de recepción, en el plazo máximo de dos (2) días hábiles de recibida la comunicación.

[CONSIGNAR CIUDAD Y FECHA]

.....
**Firma, Nombres y Apellidos del representante
común del consorcio**

Importante

La notificación dirigida a la dirección de correo electrónico consignada se entenderá válidamente efectuada cuando la Entidad reciba acuse de recepción.



ANEXO N° 2

**DECLARACIÓN JURADA
(ART. 52 DEL REGLAMENTO DE LA LEY DE CONTRATACIONES DEL ESTADO)**

Señores

[CONSIGNAR ÓRGANO ENCARGADO DE LAS CONTRATACIONES O COMITÉ DE SELECCIÓN, SEGÚN CORRESPONDA]
ADJUDICACIÓN SIMPLIFICADA N° [CONSIGNAR NOMENCLATURA DEL PROCEDIMIENTO]
Presente.-

Mediante el presente el suscrito, postor y/o Representante Legal de **[CONSIGNAR EN CASO DE SER PERSONA JURÍDICA]**, declaro bajo juramento:

- 
- i. No haber incurrido y me obligo a no incurrir en actos de corrupción, así como a respetar el principio de integridad.
 - ii. No tener impedimento para postular en el procedimiento de selección ni para contratar con el Estado, conforme al artículo 11 de la Ley de Contrataciones del Estado.
 - iii. Conocer las sanciones contenidas en la Ley de Contrataciones del Estado y su Reglamento, así como las disposiciones aplicables de la Ley N° 27444, Ley del Procedimiento Administrativo General.
 - iv. Participar en el presente proceso de contratación en forma independiente sin mediar consulta, comunicación, acuerdo, arreglo o convenio con ningún proveedor; y, conocer las disposiciones del Decreto Legislativo N° 1034, Decreto Legislativo que aprueba la Ley de Represión de Conductas Anticompetitivas.
 - v. Conocer, aceptar y someterme a las bases, condiciones y reglas del procedimiento de selección.
 - vi. Ser responsable de la veracidad de los documentos e información que presento en el presente procedimiento de selección.
 - vii. Comprometerme a mantener la oferta presentada durante el procedimiento de selección y a perfeccionar el contrato, en caso de resultar favorecido con la buena pro.

[CONSIGNAR CIUDAD Y FECHA]

.....
**Firma, Nombres y Apellidos del postor o
Representante legal, según corresponda**

Importante

En el caso de consorcios, cada integrante debe presentar esta declaración jurada, salvo que sea presentada por el representante común del consorcio.

ANEXO N° 3

DECLARACIÓN JURADA DE CUMPLIMIENTO DEL EXPEDIENTE TÉCNICO

Señores

[CONSIGNAR ÓRGANO ENCARGADO DE LAS CONTRATACIONES O COMITÉ DE SELECCIÓN, SEGÚN CORRESPONDA]

ADJUDICACIÓN SIMPLIFICADA N° [CONSIGNAR NOMENCLATURA DEL PROCEDIMIENTO]

Presente.-

Es grato dirigirme a usted, para hacer de su conocimiento que luego de haber examinado las bases y demás documentos del procedimiento de la referencia y, conociendo todos los alcances y las condiciones detalladas en dichos documentos, el postor que suscribe ofrece la ejecución de la obra **[CONSIGNAR EL OBJETO DE LA CONVOCATORIA]**, de conformidad con el respectivo Expediente Técnico y las demás condiciones que se indican en el numeral 3.1 del Capítulo III de la sección específica de las bases y los documentos del procedimiento.

[CONSIGNAR CIUDAD Y FECHA]

.....
**Firma, Nombres y Apellidos del postor o
Representante legal o común, según corresponda**



ANEXO N° 4

DECLARACIÓN JURADA DE PLAZO DE EJECUCIÓN DE LA OBRA

Señores

[CONSIGNAR ÓRGANO ENCARGADO DE LAS CONTRATACIONES O COMITÉ DE SELECCIÓN, SEGÚN CORRESPONDA]

ADJUDICACIÓN SIMPLIFICADA N° [CONSIGNAR NOMENCLATURA DEL PROCEDIMIENTO]

Presente.-

Mediante el presente, con pleno conocimiento de las condiciones que se exigen en las bases del procedimiento de la referencia, me comprometo a ejecutar la obra **[CONSIGNAR LA DENOMINACIÓN DE LA CONVOCATORIA]** en el plazo de **[CONSIGNAR EL PLAZO OFERTADO, EL CUAL DEBE SER EXPRESADO EN DÍAS CALENDARIO]** días calendario.

[CONSIGNAR CIUDAD Y FECHA]

.....
**Firma, Nombres y Apellidos del postor o
Representante legal o común, según corresponda**

Importante para la Entidad

- Cuando en el expediente de contratación establezca que la obra debe ejecutarse bajo la modalidad de ejecución llave en mano, considerar lo siguiente, según corresponda

*"Mediante el presente, con pleno conocimiento de las condiciones que se exigen en las bases del procedimiento de la referencia, me comprometo a ejecutar la obra **[CONSIGNAR LA DENOMINACIÓN DE LA CONVOCATORIA]**, su equipamiento y montaje hasta la puesta en servicio, en el plazo de **[CONSIGNAR EL PLAZO OFERTADO, EL CUAL DEBE ESTAR EXPRESADO EN DÍAS CALENDARIO]** días calendario"²⁷*

*"Mediante el presente, con pleno conocimiento de las condiciones que se exigen en las bases del procedimiento de la referencia, me comprometo a ejecutar la obra **[CONSIGNAR LA DENOMINACIÓN DE LA CONVOCATORIA]**, su equipamiento y montaje hasta la puesta en servicio, en el plazo de **[CONSIGNAR EL PLAZO OFERTADO, EL CUAL DEBE ESTAR EXPRESADO EN DÍAS CALENDARIO]** días calendario, y la ejecución de la operación asistida de la obra en el plazo de **[CONSIGNAR EL PLAZO OFERTADO DE LA PRESTACIÓN ASISTIDA DE LA OBRA, EL CUAL DEBE ESTAR EXPRESADO EN DÍAS CALENDARIO]** días calendario."²⁸*

Incluir las disposiciones, según corresponda. Una vez culminada la elaboración de las bases, las notas que no se incorporen deben ser eliminadas.

²⁷ Este párrafo debe ser incluido en el caso de obras que se ejecuten bajo la modalidad de ejecución llave en mano que no incluya operación asistida.

²⁸ Este párrafo debe ser incluido en el caso de obras que se ejecuten bajo la modalidad de ejecución llave en mano que incluya operación asistida.

ANEXO N° 5

PROMESA DE CONSORCIO

(Sólo para el caso en que un consorcio se presente como postor)

Señores

[CONSIGNAR ÓRGANO ENCARGADO DE LAS CONTRATACIONES O COMITÉ DE SELECCIÓN, SEGÚN CORRESPONDA]

ADJUDICACIÓN SIMPLIFICADA N° [CONSIGNAR NOMENCLATURA DEL PROCEDIMIENTO]

Presente.-

Los suscritos declaramos expresamente que hemos convenido en forma irrevocable, durante el lapso que dure el procedimiento de selección, para presentar una oferta conjunta a la **ADJUDICACIÓN SIMPLIFICADA N° [CONSIGNAR NOMENCLATURA DEL PROCEDIMIENTO]**.

Asimismo, en caso de obtener la buena pro, nos comprometemos a formalizar el contrato de consorcio, de conformidad con lo establecido por el artículo 140 del Reglamento de la Ley de Contrataciones del Estado, bajo las siguientes condiciones:

a) Integrantes del consorcio

1. [NOMBRE, DENOMINACIÓN O RAZÓN SOCIAL DEL CONSORCIADO 1].
2. [NOMBRE, DENOMINACIÓN O RAZÓN SOCIAL DEL CONSORCIADO 2].

b) Designamos a [CONSIGNAR NOMBRES Y APELLIDOS DEL REPRESENTANTE COMÚN], identificado con [CONSIGNAR TIPO DE DOCUMENTO DE IDENTIDAD] N° [CONSIGNAR NÚMERO DE DOCUMENTO DE IDENTIDAD], como representante común del consorcio para efectos de participar en todos los actos referidos al procedimiento de selección, suscripción y ejecución del contrato correspondiente con [CONSIGNAR NOMBRE DE LA ENTIDAD].

Asimismo, declaramos que el representante común del consorcio no se encuentra impedido, inhabilitado ni suspendido para contratar con el Estado.

c) Fijamos nuestro domicilio legal común en [.....].

d) Las obligaciones que corresponden a cada uno de los integrantes del consorcio son las siguientes:

1. OBLIGACIONES DE [NOMBRE, DENOMINACIÓN O RAZÓN SOCIAL DEL CONSORCIADO 1] [%]²⁹

[DESCRIBIR LAS OBLIGACIONES DEL CONSORCIADO 1]

2. OBLIGACIONES DE [NOMBRE, DENOMINACIÓN O RAZÓN SOCIAL DEL CONSORCIADO 2] [%]³⁰

[DESCRIBIR LAS OBLIGACIONES DEL CONSORCIADO 2]

TOTAL OBLIGACIONES

100%³¹

[CONSIGNAR CIUDAD Y FECHA]

²⁹ Consignar únicamente el porcentaje total de las obligaciones, el cual debe ser expresado en número entero, sin decimales.

³⁰ Consignar únicamente el porcentaje total de las obligaciones, el cual debe ser expresado en número entero, sin decimales.

³¹ Este porcentaje corresponde a la sumatoria de los porcentajes de las obligaciones de cada uno de los integrantes del consorcio.

.....
Consortiado 1
Nombres, apellidos y firma del Consortiado 1
o de su Representante Legal
Tipo y N° de Documento de Identidad

.....
Consortiado 2
Nombres, apellidos y firma del Consortiado 2
o de su Representante Legal
Tipo y N° de Documento de Identidad

Importante

De conformidad con el artículo 52 del Reglamento, las firmas de los integrantes del consorcio deben ser legalizadas.



Importante para la Entidad

En caso de la contratación de la ejecución de una obra bajo el sistema a precios unitarios incluir el siguiente anexo:

Esta nota deberá ser eliminada una vez culminada la elaboración de las bases

ANEXO N° 6

PRECIO DE LA OFERTA

ÍTEM N° [INDICAR NÚMERO]

Señores

[CONSIGNAR ÓRGANO ENCARGADO DE LAS CONTRATACIONES O COMITÉ DE SELECCIÓN, SEGÚN CORRESPONDA]

ADJUDICACIÓN SIMPLIFICADA N° [CONSIGNAR NOMENCLATURA DEL PROCEDIMIENTO]

Presente.-

Es grato dirigirme a usted, para hacer de su conocimiento que, de acuerdo con las bases, mi oferta es la siguiente:

INCLUIR LA ESTRUCTURA DEL PRESUPUESTO DE OBRA, A FIN DE QUE EL POSTOR CONSIGNE LOS PRECIOS UNITARIOS Y EL PRECIO TOTAL DE SU OFERTA, TAL COMO SE MUESTRA DE MANERA REFERENCIAL EN EL SIGUIENTE EJEMPLO:

N° ITEM	PARTIDA	UNIDAD	METRADO	PU	SUB TOTAL
1	Total costo directo (A)				
2	Gastos generales				
2.1	Gastos fijos				
2.2	Gastos variables				
	Total gastos generales (B)				
3	Utilidad (C)				
	SUBTOTAL (A+B+C)				
4	IGV ³²				
5	Monto total de la oferta				

...]

El precio de la oferta en [CONSIGNAR LA MONEDA DE LA CONVOCATORIA] incluye todos los tributos, seguros, transporte, inspecciones, pruebas y, de ser el caso, los costos laborales conforme a la legislación vigente, así como cualquier otro concepto que pueda tener incidencia sobre el costo de la obra a ejecutar; excepto la de aquellos postores que gocen de alguna exoneración legal, no incluirán en el precio de su oferta los tributos respectivos.

[CONSIGNAR CIUDAD Y FECHA]

³² Para el cálculo del IGV, aplica el redondeo previsto en la Resolución de Superintendencia SUNAT N° 025-2000/SUNAT o norma que la reemplace. En ese sentido, el porcentaje se calcula considerando dos (2) decimales. Para efectos del redondeo i) Si el primer decimal siguiente es inferior a cinco (5), el valor permanecerá igual, suprimiéndose los decimales posteriores y ii) Si el primer decimal siguiente es igual o superior a cinco (5), el valor será incrementado en un centésimo.

.....
**Firma, Nombres y Apellidos del postor o
Representante legal o común, según corresponda**

Importante

- El postor que goce de alguna exoneración legal, debe indicar que su oferta no incluye el tributo materia de la exoneración, debiendo incluir el siguiente texto:

"Mi oferta no incluye [CONSIGNAR EL TRIBUTO MATERIA DE LA EXONERACIÓN]".

- El análisis de precios unitarios y el detalle de los gastos generales fijos y variables no se presentan en la oferta, sino para el perfeccionamiento del contrato.

Importante para la Entidad

A fin de facilitar la labor del órgano encargado de las contrataciones o comité de selección, según corresponda, se recomienda publicar conjuntamente con las bases un archivo en Excel del presupuesto de la obra conforme el expediente técnico a fin de que los postores puedan utilizarlo al momento de elaborar su oferta. En tal caso, consignar lo siguiente:

"Adicionalmente al documento escaneado del presente anexo, el postor puede adjuntar el archivo en Excel del presupuesto de la obra (que fue publicado conjuntamente con las bases), completando la información que sustenta el precio de su oferta. En caso de divergencia prevalece el documento escaneado del precio de la oferta".

En caso de procedimientos según relación de ítems, consignar lo siguiente:

"El postor debe presentar el precio de su oferta en forma independiente, en los ítems que se presente".

En caso de contratación de obras por paquete, consignar lo siguiente:

"El postor debe presentar el precio de su oferta con el detalle de cada obra incluida en el paquete".

- En caso de contrataciones que conllevan la ejecución de prestaciones accesorias, consignar lo siguiente:

"El postor debe detallar en el precio de su oferta, el monto correspondiente a la prestación principal y las prestaciones accesorias".

- Si durante la fase de actos preparatorios, las Entidades advierten que es posible la participación de proveedores que gozan del beneficio de la exoneración del IGV prevista en la Ley N° 27037, Ley de Promoción de la Inversión en la Amazonía, consignar lo siguiente:

"La oferta de los postores que presenten la Declaración Jurada de cumplimiento de condiciones para la aplicación de la exoneración del IGV (Anexo N° 7), debe encontrarse dentro de los límites del valor referencial sin IGV".

Incluir las disposiciones, según corresponda. Una vez culminada la elaboración de las bases, las notas que no se incorporen deben ser eliminadas

Importante para la Entidad

En caso de la contratación de la ejecución de una obra bajo el sistema a suma alzada incluir el siguiente anexo:

Esta nota deberá ser eliminada una vez culminada la elaboración de las bases

ANEXO N° 6

PRECIO DE LA OFERTA

ÍTEM N° [INDICAR NÚMERO]

Señores

[CONSIGNAR ÓRGANO ENCARGADO DE LAS CONTRATACIONES O COMITÉ DE SELECCIÓN, SEGÚN CORRESPONDA]

ADJUDICACIÓN SIMPLIFICADA N° [CONSIGNAR NOMENCLATURA DEL PROCEDIMIENTO]

Presente.-

Es grato dirigirme a usted, para hacer de su conocimiento que, de acuerdo con las bases, mi oferta es la siguiente:

CONCEPTO	PRECIO TOTAL
TOTAL	

El precio de la oferta [CONSIGNAR LA MONEDA DE LA CONVOCATORIA] incluye todos los tributos, seguros, transporte, inspecciones, pruebas y, de ser el caso, los costos laborales conforme a la legislación vigente, así como cualquier otro concepto que pueda tener incidencia sobre el costo de la obra a ejecutar; excepto la de aquellos postores que gocen de alguna exoneración legal, no incluirán en el precio de su oferta los tributos respectivos.

[CONSIGNAR CIUDAD Y FECHA]

.....
**Firma, Nombres y Apellidos del postor o
Representante legal o común, según corresponda**

Importante

- El postor debe adjuntar el desagregado de partidas que sustenta su oferta, tal como se muestra de manera referencial en el siguiente ejemplo:

N° ITEM	PARTIDA	UNIDAD	METRADO	PU	SUB TOTAL

1	Total costo directo (A)	
2	Gastos generales	
2.1	Gastos fijos	
2.2	Gastos variables	

	Total gastos generales (B)	
3	Utilidad (C)	
	SUBTOTAL (A+B+C)	
4	IGV ³³	
5	Monto total de la oferta	

- El postor que goce de alguna exoneración legal, debe indicar que su oferta no incluye el tributo materia de la exoneración, debiendo incluir el siguiente texto:

"Mi oferta no incluye [CONSIGNAR EL TRIBUTO MATERIA DE LA EXONERACIÓN]".

- De ser el caso, el análisis de precios unitarios y el detalle de los gastos generales fijos y variables no se presentan en la oferta, sino para el perfeccionamiento del contrato.

Importante para la Entidad

- A fin de facilitar la labor del órgano encargado de las contrataciones o comité de selección, según corresponda, se recomienda publicar conjuntamente con las bases un archivo en Excel del presupuesto de la obra conforme el expediente técnico a fin de que los postores puedan utilizarlo al momento de elaborar su oferta. En tal caso, consignar lo siguiente:

"Adicionalmente al documento escaneado del presente anexo, el postor puede adjuntar el archivo en Excel del presupuesto de la obra (que fue publicado conjuntamente con las bases), completando la información que sustenta el precio de su oferta. En caso de divergencia prevalece el documento escaneado del precio de la oferta".

- En caso de procedimientos según relación de ítems, consignar lo siguiente:

"El postor debe presentar el precio de su oferta en forma independiente, en los ítems que se presente".

En caso de contratación de obras por paquete, consignar lo siguiente:

"El postor debe presentar el precio de su oferta con el detalle de cada obra incluida en el paquete".

- En caso de contrataciones que conllevan la ejecución de prestaciones accesorias, consignar lo siguiente:

"El postor debe detallar en el precio de su oferta, el monto correspondiente a la prestación principal y las prestaciones accesorias".

- Si durante la fase de actos preparatorios, las Entidades advierten que es posible la participación de proveedores que gozan del beneficio de la exoneración del IGV prevista en la Ley N° 27037, Ley de Promoción de la Inversión en la Amazonía, consignar lo siguiente:

"La oferta de los postores que presenten la Declaración Jurada de cumplimiento de condiciones para la aplicación de la exoneración del IGV (Anexo N° 7), debe encontrarse dentro de los límites del valor referencial sin IGV".

Incluir las disposiciones, según corresponda. Una vez culminada la elaboración de las bases, las notas que no se incorporen deben ser eliminadas

³³ Para el cálculo del IGV, aplica el redondeo previsto en la Resolución de Superintendencia SUNAT N° 025-2000/SUNAT o norma que la reemplace. En ese sentido, el porcentaje se calcula considerando dos (2) decimales. Para efectos del redondeo i) Si el primer decimal siguiente es inferior a cinco (5), el valor permanecerá igual, suprimiéndose los decimales posteriores y ii) Si el primer decimal siguiente es igual o superior a cinco (5), el valor será incrementado en un centésimo.

Importante para la Entidad

En caso de la contratación de la ejecución de una obra bajo el esquema mixto de suma alzada y precios unitarios incluir el siguiente anexo:

Esta nota deberá ser eliminada una vez culminada la elaboración de las bases

ANEXO N° 6

PRECIO DE LA OFERTA

ÍTEM N° [INDICAR NÚMERO]

Señores

[CONSIGNAR ÓRGANO ENCARGADO DE LAS CONTRATACIONES O COMITÉ DE SELECCIÓN, SEGÚN CORRESPONDA]

ADJUDICACIÓN SIMPLIFICADA N° [CONSIGNAR NOMENCLATURA DEL PROCEDIMIENTO]

Presente.-

Es grato dirigirme a usted, para hacer de su conocimiento que, de acuerdo con las bases, mi oferta es la siguiente:

[INCLUIR LA ESTRUCTURA DEL PRESUPUESTO DE OBRA EXTRAIDA DEL EXPEDIENTE TÉCNICO DE LOS COMPONENTES, CUYAS CANTIDADES Y MAGNITUDES ESTÁN DEFINIDAS, A FIN DE QUE EL POSTOR CONSIGNE LOS PRECIOS UNITARIOS Y EL PRECIO TOTAL DE SU OFERTA, TAL COMO SE MUESTRA DE MANERA REFERENCIAL EN EL SIGUIENTE EJEMPLO:

OFERTA A PRECIOS UNITARIOS DE LOS COMPONENTES SIGUIENTES:

N° ÍTEM	PARTIDA	UNIDAD	METRADO	PU	SUB TOTAL
1	Total costo directo (A)				
2	Gastos generales				
2.1	Gastos fijos				
2.2	Gastos variables				
	Total gastos generales (B)				
3	Utilidad (C)				
	SUBTOTAL (A+B+C)				
4	IGV ³⁴				
5	Monto del componente a precios unitarios				

OFERTA A SUMA ALZADA DE LOS COMPONENTES SIGUIENTES:

CONCEPTO	PRECIO
Monto del componente a suma alzada	

Asimismo, el postor debe adjuntar el desagregado de partidas que sustenta su oferta a suma alzada, tal como se muestra de manera referencial en el siguiente ejemplo:

³⁴ Para el cálculo del IGV, aplica el redondeo previsto en la Resolución de Superintendencia SUNAT N° 025-2000/SUNAT o norma que la reemplace. En ese sentido, el porcentaje se calcula considerando dos (2) decimales. Para efectos del redondeo i) Si el primer decimal siguiente es inferior a cinco (5), el valor permanecerá igual, suprimiéndose los decimales posteriores y ii) Si el primer decimal siguiente es igual o superior a cinco (5), el valor será incrementado en un centésimo.

N° ITEM	PARTIDA	UNIDAD	METRADO	PU	SUB TOTAL

1	Total costo directo (A)				
2	Gastos generales				
2.1	Gastos fijos				
2.2	Gastos variables				
	Total gastos generales (B)				
3	Utilidad (C)				
	SUBTOTAL (A+B+C)				
4	IGV ³⁵				
5	Monto de la oferta a suma alzada				
Monto total de la oferta					

El precio de la oferta [CONSIGNAR LA MONEDA DE LA CONVOCATORIA] incluye todos los tributos, seguros, transporte, inspecciones, pruebas y, de ser el caso, los costos laborales conforme a la legislación vigente, así como cualquier otro concepto que pueda tener incidencia sobre el costo de la obra a ejecutar; excepto la de aquellos postores que gocen de alguna exoneración legal, no incluirán en el precio de su oferta los tributos respectivos.

[CONSIGNAR CIUDAD Y FECHA]

.....
**Firma, Nombres y Apellidos del postor o
Representante legal o común, según corresponda**

Importante

- El postor que goce de alguna exoneración legal, debe indicar que su oferta no incluye el tributo materia de la exoneración.
- El análisis de precios unitarios y el detalle de los gastos generales fijos y variables no se presentan en la oferta, sino para el perfeccionamiento del contrato.

Importante para la Entidad

- A fin de facilitar la labor del órgano encargado de las contrataciones o comité de selección, según corresponda, se recomienda publicar conjuntamente con las bases un archivo en Excel del presupuesto de la obra conforme el expediente técnico a fin de que los postores puedan utilizarlo al momento de elaborar su oferta. En tal caso, consignar lo siguiente:

“Adicionalmente al documento escaneado del presente anexo, el postor puede adjuntar el archivo en Excel del presupuesto de la obra (que fue publicado conjuntamente con las bases), completando la información que sustenta el precio de su oferta. En caso de divergencia prevalece el documento escaneado del precio de la oferta”.

³⁵ Para el cálculo del IGV, aplica el redondeo previsto en la Resolución de Superintendencia SUNAT N° 025-2000/SUNAT o norma que la reemplace. En ese sentido, el porcentaje se calcula considerando dos (2) decimales. Para efectos del redondeo i) Si el primer decimal siguiente es inferior a cinco (5), el valor permanecerá igual, suprimiéndose los decimales posteriores y ii) Si el primer decimal siguiente es igual o superior a cinco (5), el valor será incrementado en un centésimo.

- En caso de procedimientos según relación de ítems, consignar lo siguiente:

"El postor debe presentar el precio de su oferta en forma independiente, en los ítems que se presente".

- En caso de contratación de obras por paquete, consignar lo siguiente:

"El postor debe presentar el precio de su oferta con el detalle de cada obra incluida en el paquete".

- En caso de contrataciones que conlleven la ejecución de prestaciones accesorias, consignar lo siguiente:

"El postor debe detallar en el precio de su oferta, el monto correspondiente a la prestación principal y las prestaciones accesorias".

- Si durante la fase de actos preparatorios, las Entidades advierten que es posible la participación de proveedores que gozan del beneficio de la exoneración del IGV prevista en la Ley N° 27037, Ley de Promoción de la Inversión en la Amazonía, consignar lo siguiente:

"La oferta de los postores que presenten la Declaración Jurada de cumplimiento de condiciones para la aplicación de la exoneración del IGV (Anexo N° 8), debe encontrarse dentro de los límites del valor referencial sin IGV".

Incluir las disposiciones, según corresponda. Una vez culminada la elaboración de las bases, las notas que no se incorporen deben ser eliminadas



Importante para la Entidad

Si durante la fase de actos preparatorios, las Entidades advierten que es posible la participación de proveedores que gozan del beneficio de la exoneración del IGV prevista en la Ley N° 27037, Ley de Promoción de la Inversión en la Amazonía, incluir el siguiente anexo:

Esta nota deberá ser eliminada una vez culminada la elaboración de las bases.

ANEXO N° 7

DECLARACIÓN JURADA DE CUMPLIMIENTO DE CONDICIONES PARA LA APLICACIÓN DE LA EXONERACIÓN DEL IGV

Señores

[CONSIGNAR ÓRGANO ENCARGADO DE LAS CONTRATACIONES O COMITÉ DE SELECCIÓN, SEGÚN CORRESPONDA]

ADJUDICACIÓN SIMPLIFICADA N° [CONSIGNAR NOMENCLATURA DEL PROCEDIMIENTO]

Presente.-

Mediante el presente el suscrito, postor y/o Representante Legal de [CONSIGNAR EN CASO DE SER PERSONA JURÍDICA], declaro bajo juramento que gozo del beneficio de la exoneración del IGV previsto en la Ley N° 27037, Ley de Promoción de la Inversión en la Amazonía, dado que cumplo con las condiciones siguientes:

- 1.- Que el domicilio fiscal de la empresa³⁶ se encuentra ubicada en la Amazonía y coincide con el lugar establecido como sede central (donde tiene su administración y lleva su contabilidad);
- 2.- Que la empresa se encuentra inscrita en las Oficinas Registrales de la Amazonía (exigible en caso de personas jurídicas);
- 3.- Que, al menos el setenta por ciento (70%) de los activos fijos de la empresa se encuentran en la Amazonía; y
- 4.- Que la empresa no ejecuta obras fuera de la Amazonía.

[CONSIGNAR CIUDAD Y FECHA]

.....
Firma, Nombres y Apellidos del postor o Representante legal, según corresponda

Importante

Cuando se trate de consorcios, esta declaración jurada será presentada por cada uno de los integrantes del consorcio, salvo que se trate de consorcios con contabilidad independiente, en cuyo caso debe ser suscrita por el representante común, debiendo indicar su condición de consorcio con contabilidad independiente y el número de RUC del consorcio.

³⁶ En el artículo 1 del "Reglamento de las Disposiciones Tributarias contenidas en la Ley de Promoción de la Inversión en la Amazonía" se define como "empresa" a las "Personas naturales, sociedades conyugales, sucesiones indivisas y personas consideradas jurídicas por la Ley del Impuesto a la Renta, generadoras de rentas de tercera categoría, ubicadas en la Amazonía. Las sociedades conyugales son aquellas que ejerzan la opción prevista en el Artículo 16 de la Ley del Impuesto a la Renta."

Importante para la Entidad

En el caso de contratación de obras que se ejecuten fuera de las provincias de Lima y Callao, cuyo valor referencial del procedimiento de selección o de algún ítem no supere los novecientos mil Soles (S/. 900,000.00) debe considerarse el siguiente anexo:

Esta nota deberá ser eliminada una vez culminada la elaboración de las bases.

ANEXO N° 8

SOLICITUD DE BONIFICACIÓN DEL DIEZ POR CIENTO (10%) POR OBRAS EJECUTADAS FUERA DE LA PROVINCIA DE LIMA Y CALLAO
(DE SER EL CASO, SOLO PRESENTAR ESTA SOLICITUD EN EL ÍTEM [INCLUIR EN CASO CORRESPONDA, EN PROCEDIMIENTOS POR RELACIÓN DE ÍTEMS, CONSIGNANDO EL N° DEL ÍTEM O ÍTEMS CUYO VALOR REFERENCIAL NO SUPERA LOS NOVECIENTOS MIL SOLES (S/ 900,000.00)])

Señores

[CONSIGNAR ÓRGANO ENCARGADO DE LAS CONTRATACIONES O COMITÉ DE SELECCIÓN, SEGÚN CORRESPONDA]

ADJUDICACIÓN SIMPLIFICADA N° [CONSIGNAR NOMENCLATURA DEL PROCEDIMIENTO]

Presente.-

Mediante el presente el suscrito, postor y/o Representante Legal de [CONSIGNAR EN CASO DE SER PERSONA JURIDICA], solicito la asignación de la bonificación del diez por ciento (10%) sobre el puntaje total en [CONSIGNAR EL ÍTEM O ÍTEMS, SEGÚN CORRESPONDA, EN LOS QUE SE SOLICITA LA BONIFICACIÓN] debido a que el domicilio de mi representada se encuentra ubicado en la provincia o provincia colindante donde se ejecuta la obra.

[CONSIGNAR CIUDAD Y FECHA]

.....
Firma, Nombres y Apellidos del postor o Representante legal, según corresponda

Importante

- Para asignar la bonificación, el órgano encargado de las contrataciones o comité de selección, según corresponda, verifica el domicilio consignado por el postor en el Registro Nacional de Proveedores (RNP).
- Para que el postor pueda acceder a la bonificación, debe cumplir con las condiciones establecidas en el literal f) del artículo 50 del Reglamento.

Importante

Cuando se trate de consorcios, la declaración jurada es la siguiente:

ANEXO N° 8

SOLICITUD DE BONIFICACIÓN DEL DIEZ POR CIENTO (10%) POR OBRAS EJECUTADAS FUERA DE LA PROVINCIA DE LIMA Y CALLAO (DE SER EL CASO, SOLO PRESENTAR ESTA SOLICITUD EN EL ÍTEM [INCLUIR EN CASO CORRESPONDA, EN PROCEDIMIENTOS POR RELACIÓN DE ÍTEMS, CONSIGNANDO EL N° DEL ÍTEM O ÍTEMS CUYO VALOR REFERENCIAL NO SUPERA LOS NOVECIENTOS MIL SOLES (S/ 900,000.00)])

Señores

[CONSIGNAR ÓRGANO ENCARGADO DE LAS CONTRATACIONES O COMITÉ DE SELECCIÓN, SEGÚN CORRESPONDA]

ADJUDICACIÓN SIMPLIFICADA N° [CONSIGNAR NOMENCLATURA DEL PROCEDIMIENTO]

Presente.-

Mediante el presente el que se suscribe, [.....], representante común del consorcio [CONSIGNAR EL NOMBRE DEL CONSORCIO], solicito la asignación de la bonificación del diez por ciento (10%) sobre el puntaje total en [CONSIGNAR EL ÍTEM O ÍTEMS, SEGÚN CORRESPONDA, EN LOS QUE SE SOLICITA LA BONIFICACIÓN] debido a que los domicilios de todos los integrantes del consorcio se encuentran ubicados en la provincia o provincias colindantes donde se ejecuta la obra.

[CONSIGNAR CIUDAD Y FECHA]

.....
Firma, Nombres y Apellidos del representante común del consorcio

Importante

- Para asignar la bonificación, el órgano encargado de las contrataciones o comité de selección, según corresponda, verifica el domicilio consignado de los integrantes del consorcio, en el Registro Nacional de Proveedores (RNP).
- Para que un consorcio pueda acceder a la bonificación, cada uno de sus integrantes debe cumplir con las condiciones establecidas en el literal f) del artículo 50 del Reglamento.

ANEXO N° 9

**DECLARACIÓN JURADA
(NUMERAL 49.4 DEL ARTÍCULO 49 DEL REGLAMENTO)**

Señores

**[CONSIGNAR ÓRGANO ENCARGADO DE LAS CONTRATACIONES O COMITÉ DE SELECCIÓN,
SEGÚN CORRESPONDA]
ADJUDICACIÓN SIMPLIFICADA N° [CONSIGNAR NOMENCLATURA DEL PROCEDIMIENTO]
Presente.-**

Mediante el presente el suscrito, postor y/o Representante Legal de [CONSIGNAR EN CASO DE SER PERSONA JURÍDICA], declaro que la experiencia que acredito de la empresa [CONSIGNAR LA DENOMINACIÓN DE LA PERSONA JURÍDICA] como consecuencia de una reorganización societaria, no se encuentra en el supuesto establecido en el numeral 49.4 del artículo 49 del Reglamento.

[CONSIGNAR CIUDAD Y FECHA]

.....
**Firma, Nombres y Apellidos del postor o
Representante legal, según corresponda**

Importante

A efectos de cautelar la veracidad de esta declaración, el postor puede verificar la información de la Relación de Proveedores Sancionados por el Tribunal de Contrataciones del Estado con Sanción Vigente en <http://portal.osce.gob.pe/rnp/content/relación-de-proveedores-sancionados>.

También le asiste dicha facultad al órgano encargado de las contrataciones o al órgano de la Entidad al que se le haya asignado la función de verificación de la oferta presentada por el postor ganador de la buena pro.



ANEXO N° 10

EXPERIENCIA DEL POSTOR EN LA ESPECIALIDAD

Señores

[CONSIGNAR ÓRGANO ENCARGADO DE LAS CONTRATACIONES O COMITÉ DE SELECCIÓN, SEGÚN CORRESPONDA]
ADJUDICACIÓN SIMPLIFICADA N° [CONSIGNAR NOMENCLATURA DEL PROCEDIMIENTO]
Presente.-

Mediante el presente, el suscrito detalla lo siguiente como EXPERIENCIA EN OBRAS SIMILARES:

N°	CLIENTE	OBJETO DEL CONTRATO	N° CONTRATO	FECHA DEL CONTRATO ³⁷	FECHA DE RECEPCIÓN DE LA OBRA	EXPERIENCIA ³⁸ DE: PROVENIENTE	MONEDA	IMPORTE ³⁹	TIPO DE CAMBIO VENTA ⁴⁰	MONTO FACTURADO ACUMULADO ⁴¹
1										
2										
3										
4										
5										

³⁷ Se refiere a la fecha de suscripción del contrato.

³⁸ Si el titular de la experiencia no es el postor, consignar si dicha experiencia corresponde a la matriz en caso que el postor sea sucursal, o fue transmitida por reorganización societaria, debiendo acompañar la documentación sustentatoria correspondiente. Al respecto, según la Opinión N° 216-2017/DTN "Considerando que la sociedad matriz y la sucursal constituyen la misma persona jurídica, la sucursal puede acreditar como suya la experiencia de su matriz". Del mismo modo, según lo previsto en la Opinión N° 010-2013/DTN, "... en una operación de reorganización societaria que comprende tanto una fusión como una escisión, la sociedad resultante podrá acreditar como suya la experiencia de la sociedad incorporada o absorbida, que se extingue producto de la fusión; asimismo, si en virtud de la escisión se transfiere un bloque patrimonial consistente en una línea de negocio completa, la sociedad resultante podrá acreditar como suya la experiencia de la sociedad escindida, correspondiente a la línea de negocio transmitida. De esta manera, la sociedad resultante podrá emplear la experiencia transmitida, como consecuencia de la reorganización societaria antes descrita, en los futuros procesos de selección en los que participe".

³⁹ Se refiere al monto del contrato ejecutado incluido adicionales y reducciones, de ser el caso.

⁴⁰ El tipo de cambio venta debe corresponder al publicado por la SBS correspondiente a la fecha de suscripción del contrato.

⁴¹ Consignar en la moneda establecida para el valor referencial.

N°	CLIENTE	OBJETO DEL CONTRATO	N° CONTRATO	FECHA DEL CONTRATO ³⁷	FECHA DE RECEPCIÓN DE LA OBRA	EXPERIENCIA PROVENIENTE ³⁸ DE:	MONEDA	IMPORTE ³⁹	TIPO DE CAMBIO VENTA ⁴⁰	MONTO FACTURADO ACUMULADO ⁴¹
6										
7										
8										
9										
10										
TOTAL										

[CONSIGNAR CIUDAD Y FECHA]

.....
Firma, Nombres y Apellidos del postor o
Representante legal o común, según corresponda



ANEXO N° 11

SOLICITUD DE BONIFICACIÓN DEL CINCO POR CIENTO (5%) POR TENER LA CONDICIÓN DE MICRO Y PEQUEÑA EMPRESA

Señores

[CONSIGNAR ÓRGANO ENCARGADO DE LAS CONTRATACIONES O COMITÉ DE SELECCIÓN, SEGÚN CORRESPONDA]

ADJUDICACIÓN SIMPLIFICADA N° [CONSIGNAR NOMENCLATURA DEL PROCEDIMIENTO]

Presente.-

Mediante el presente el suscrito, postor y/o Representante legal de [CONSIGNAR EN CASO DE SER PERSONA JURÍDICA], solicito la asignación de la bonificación del cinco por ciento (5%) sobre el puntaje total obtenido, debido a que mi representada cuenta con la condición de micro y pequeña empresa.

[CONSIGNAR CIUDAD Y FECHA]

.....
Firma, Nombres y Apellidos del postor o Representante legal o común, según corresponda

Importante

- Para asignar la bonificación, el órgano encargado de las contrataciones o comité de selección, según corresponda, verifica la página web del Ministerio de Trabajo y Promoción del Empleo en la sección consulta de empresas acreditadas en el REMYPE en el link <http://www2.trabajo.gob.pe/servicios-en-linea-2-2/>.
- Para que un consorcio pueda acceder a la bonificación, cada uno de sus integrantes debe cumplir con la condición de micro y pequeña empresa.