

BASES ESTÁNDAR DE ADJUDICACIÓN SIMPLIFICADA PARA LA CONTRATACIÓN DE LA EJECUCIÓN DE OBRAS

Aprobado mediante Directiva N°001-2019-OSCE/CD



SUB DIRECCIÓN DE NORMATIVIDAD – DIRECCIÓN TÉCNICO NORMATIVA
ORGANISMO SUPERVISOR DE LAS CONTRATACIONES DEL ESTADO - OSCE

SIMBOLOGÍA UTILIZADA:

N°	Símbolo	Descripción
1	[ABC] / [.....]	La información solicitada dentro de los corchetes sombreados debe ser completada por la Entidad durante la elaboración de las bases.
2	[ABC] / [.....]	Es una indicación, o información que deberá ser completada por la Entidad con posterioridad al otorgamiento de la buena pro para el caso específico de la elaboración de la PROFORMA DEL CONTRATO; o por los proveedores, en el caso de los ANEXOS de la oferta.
3	<div>Importante</div> <ul style="list-style-type: none"> • Abc 	Se refiere a consideraciones importantes a tener en cuenta por el órgano encargado de las contrataciones o comité de selección, según corresponda, y por los proveedores.
4	<div>Advertencia</div> <ul style="list-style-type: none"> • Abc 	Se refiere a advertencias a tener en cuenta por el órgano encargado de las contrataciones o comité de selección, según corresponda, y por los proveedores.
5	<div>Importante para la Entidad</div> <ul style="list-style-type: none"> • Xyz 	Se refiere a consideraciones importantes a tener en cuenta por el órgano encargado de las contrataciones o comité de selección, según corresponda, y deben ser eliminadas una vez culminada la elaboración de las bases.

CARACTERÍSTICAS DEL DOCUMENTO:

Las bases estándar deben ser elaboradas en formato WORD, y deben tener las siguientes características:

N°	Características	Parámetros
1	Márgenes	Superior : 2.5 cm Inferior: 2.5 cm Izquierda: 2.5 cm Derecha: 2.5 cm
2	Fuente	Arial
3	Estilo de Fuente	Normal: Para el contenido en general Cursiva: Para el encabezado y pie de página Para las Consideraciones importantes (Ítem 3 del cuadro anterior)
4	Color de Fuente	Automático: Para el contenido en general Azul : Para las Consideraciones importantes (Ítem 3 del cuadro anterior)
5	Tamaño de Letra	16 : Para las dos primeras hojas de las Secciones General y Específica 11 : Para el nombre de los Capítulos. 10 : Para el cuerpo del documento en general 9 : Para el encabezado y pie de página Para el contenido de los cuadros, pudiendo variar, según la necesidad 8 : Para las Notas al pie
6	Alineación	Justificada: Para el contenido en general y notas al pie. Centrada : Para la primera página, los títulos de las Secciones y nombres de los Capítulos)
7	Interlineado	Sencillo
8	Espaciado	Anterior : 0 Posterior : 0
9	Subrayado	Para los nombres de las Secciones y para resaltar o hacer hincapié en algún concepto

INSTRUCCIONES DE USO:

- Una vez registrada la información solicitada dentro de los corchetes sombreados en gris, el texto deberá quedar en letra tamaño 10, con estilo normal, sin formato de negrita y sin sombrear.
- La nota **IMPORTANTE** no puede ser modificada ni eliminada en la Sección General. En el caso de la Sección Específica debe seguirse la instrucción que se indica en dicha nota.

Elaboradas en enero de 2019

Modificadas en marzo 2019, junio 2019, diciembre 2019, julio 2020, julio y diciembre de 2021

BASES ESTÁNDAR DE ADJUDICACIÓN SIMPLIFICADA PARA LA CONTRATACIÓN DE LA EJECUCIÓN DE OBRAS¹

ADJUDICACIÓN SIMPLIFICADA N° 04-2022-CS-MDP-T (PRIMERA CONVOCATORIA)

CONTRATACIÓN DE LA EJECUCIÓN DE LA OBRA “MEJORAMIENTO DEL SERVICIO DE TRANSITABILIDAD EN EL TRAMO 0+000 ASOC. DE VIV. SAN FRANCISCO DE ASIS - CALIENTES A 0+750 EMP. VIA TA+612 EN EL DISTRITO DE PACHIA, PROVINCIA DE TACNA, DEPARTAMENTO DE TACNA con CUI 2548831”

¹ Estas bases se utilizarán para la contratación de la ejecución de obras. Para tal efecto, se deberá tener en cuenta la siguiente definición:

Obra: Construcción, reconstrucción, remodelación, mejoramiento, demolición, renovación, ampliación y habilitación de bienes inmuebles, tales como edificaciones, estructuras, excavaciones, perforaciones, carreteras, puentes, entre otros, que requieren dirección técnica, expediente técnico, mano de obra, materiales y/o equipos.

DEBER DE COLABORACIÓN

La Entidad y todo proveedor que se someta a las presentes Bases, sea como participante, postor y/o contratista, deben conducir su actuación conforme a los principios previstos en la Ley de Contrataciones del Estado.

En este contexto, se encuentran obligados a prestar su colaboración al OSCE y a la Secretaría Técnica de la Comisión de Defensa de la Libre Competencia del INDECOPI, en todo momento según corresponda a sus competencias, a fin de comunicar presuntos casos de fraude, colusión y corrupción por parte de los funcionarios y servidores de la Entidad, así como los proveedores y demás actores que participan en el proceso de contratación.

De igual forma, deben poner en conocimiento del OSCE y a la Secretaría Técnica de la Comisión de Defensa de la Libre Competencia del INDECOPI los indicios de conductas anticompetitivas que se presenten durante el proceso de contratación, en los términos del Decreto Legislativo N° 1034, "Ley de Represión de Conductas Anticompetitivas", o norma que la sustituya, así como las demás normas de la materia.

La Entidad y todo proveedor que se someta a las presentes Bases, sea como participante, postor y/o contratista del proceso de contratación deben permitir al OSCE o a la Secretaría Técnica de la Comisión de Defensa de la Libre Competencia del INDECOPI el acceso a la información referida a las contrataciones del Estado que sea requerida, prestar testimonio o absolución de posiciones que se requieran, entre otras formas de colaboración.

SECCIÓN GENERAL

DISPOSICIONES COMUNES DEL PROCEDIMIENTO DE SELECCIÓN

(ESTA SECCIÓN NO DEBE SER MODIFICADA EN NINGÚN EXTREMO, BAJO SANCIÓN DE NULIDAD)

CAPÍTULO I ETAPAS DEL PROCEDIMIENTO DE SELECCIÓN

1.1. REFERENCIAS

Cuando en el presente documento se mencione la palabra Ley, se entiende que se está haciendo referencia a la Ley N° 30225, Ley de Contrataciones del Estado, y cuando se mencione la palabra Reglamento, se entiende que se está haciendo referencia al Reglamento de la Ley de Contrataciones del Estado aprobado por Decreto Supremo N° 344-2018-EF.

Las referidas normas incluyen sus respectivas modificaciones, de ser el caso.

1.2. CONVOCATORIA

Se realiza a través de su publicación en el SEACE de conformidad con lo señalado en el artículo 54 del Reglamento, en la fecha señalada en el calendario del procedimiento de selección, debiendo adjuntar las bases.

1.3. REGISTRO DE PARTICIPANTES

El registro de participantes se realiza conforme al artículo 55 del Reglamento. En el caso de un consorcio, basta que se registre uno (1) de sus integrantes.

Importante

- *Para registrarse como participante en un procedimiento de selección convocado por las Entidades del Estado Peruano, es necesario que los proveedores cuenten con inscripción vigente y estar habilitados ante el Registro Nacional de Proveedores (RNP) que administra el Organismo Supervisor de las Contrataciones del Estado (OSCE). Para obtener mayor información, se puede ingresar a la siguiente dirección electrónica: www.rnp.gob.pe.*
- *Los proveedores que deseen registrar su participación deben ingresar al SEACE utilizando su Certificado SEACE (usuario y contraseña). Asimismo, deben observar las instrucciones señaladas en el documento de orientación "Guía para el registro de participantes electrónico" publicado en <https://www2.seace.gob.pe/>.*
- *En caso los proveedores no cuenten con inscripción vigente en el RNP y/o se encuentren inhabilitados o suspendidos para ser participantes, postores y/o contratistas, el SEACE restringirá su registro, quedando a potestad de estos intentar nuevamente registrar su participación en el procedimiento de selección en cualquier otro momento, dentro del plazo establecido para dicha etapa, siempre que haya obtenido la vigencia de su inscripción o quedado sin efecto la sanción que le impuso el Tribunal de Contrataciones del Estado.*

1.4. FORMULACIÓN DE CONSULTAS Y OBSERVACIONES A LAS BASES

La formulación de consultas y observaciones a las bases se efectúa de conformidad con lo establecido en los numerales 72.1 y 72.2 del artículo 72 del Reglamento, así como el literal a) del artículo 89 del Reglamento.

1.5. ABSOLUCIÓN DE CONSULTAS, OBSERVACIONES E INTEGRACIÓN DE BASES

La absolución de consultas, observaciones e integración de las bases se realizan conforme a las disposiciones previstas en el numeral 72.4 y el literal a) del artículo 89 del Reglamento.

Importante

- *No se absolverán consultas y observaciones a las bases que se presenten en forma física.*
- *Cuando exista divergencia entre lo indicado en el pliego de absolución de consultas y observaciones y la integración de bases, prevalece lo absuelto en el referido pliego; sin perjuicio, del deslinde de responsabilidades correspondiente.*

1.6. FORMA DE PRESENTACIÓN DE OFERTAS

Las ofertas se presentan conforme lo establecido en el artículo 59 y en el artículo 90 del Reglamento.

Las declaraciones juradas, formatos o formularios previstos en las bases que conforman la oferta deben estar debidamente firmados por el postor (firma manuscrita o digital, según la Ley N° 27269, Ley de Firmas y Certificados Digitales²). Los demás documentos deben ser visados por el postor. En el caso de persona jurídica, por su representante legal, apoderado o mandatario designado para dicho fin y, en el caso de persona natural, por este o su apoderado. No se acepta el pegado de la imagen de una firma o visto. Las ofertas se presentan foliadas.

Importante

- *Los formularios electrónicos que se encuentran en el SEACE y que los proveedores deben llenar para presentar sus ofertas, tienen carácter de declaración jurada.*
- *En caso la información contenida en los documentos escaneados que conforman la oferta no coincida con lo declarado a través del SEACE, prevalece la información declarada en los documentos escaneados.*
- *No se tomarán en cuenta las ofertas que se presenten en físico a la Entidad.*

1.7. PRESENTACIÓN Y APERTURA DE OFERTAS

El participante presentará su oferta de manera electrónica a través del SEACE, desde las 00:01 horas hasta las 23:59 horas del día establecido para el efecto en el cronograma del procedimiento; adjuntando el archivo digitalizado que contenga los documentos que conforman la oferta de acuerdo a lo requerido en las bases.

El participante debe verificar antes de su envío, bajo su responsabilidad, que el archivo pueda ser descargado y su contenido sea legible.

Importante

Los integrantes de un consorcio no pueden presentar ofertas individuales ni conformar más de un consorcio en un procedimiento de selección, o en un determinado ítem cuando se trate de procedimientos de selección según relación de ítems.

En la apertura electrónica de la oferta, el órgano encargado de las contrataciones o comité de selección, según corresponda, verifica la presentación de lo exigido en la sección específica de las bases de conformidad con el numeral 73.2 del artículo 73 del Reglamento. De no cumplir con lo requerido, la oferta se considera no admitida.

Asimismo, el órgano encargado de las contrataciones o comité de selección, según corresponda, declara no admitidas las ofertas que se encuentran por debajo del noventa por ciento (90%) del valor referencial o que excedan en más del diez por ciento (10%) del valor referencial.

² Para mayor información sobre la normativa de firmas y certificados digitales ingresar a: <https://www.indecopi.gob.pe/web/firmas-digitales/firmar-y-certificados-digitales>

1.8. EVALUACIÓN DE LAS OFERTAS

La evaluación consiste en la aplicación de los factores de evaluación previstos en el Capítulo IV de la sección específica de las bases a las ofertas admitidas, con el objeto de determinar la oferta con el mejor puntaje y el orden de prelación de las ofertas.

Para determinar la oferta con el mejor puntaje, se toma en cuenta lo indicado en el numeral 74.2 del artículo 74 del Reglamento.

En el supuesto de que dos (2) o más ofertas empaten, la determinación del orden de prelación de las ofertas empatadas se efectúa siguiendo estrictamente el orden establecido en el numeral 91.1 del artículo 91 del Reglamento.

El desempate mediante sorteo se realiza de manera electrónica a través del SEACE.

Importante

En el caso de contratación de obras que se ejecuten fuera de la provincia de Lima y Callao, cuyo valor referencial no supere los novecientos mil Soles (S/ 900,000.00), a solicitud del postor se asigna una bonificación equivalente al diez por ciento (10%) sobre el puntaje total obtenido por los postores con domicilio en la provincia donde se ejecuta la obra, o en las provincias colindantes, sean o no pertenecientes al mismo departamento o región. El domicilio es el consignado en la constancia de inscripción ante el RNP³. Lo mismo aplica en el caso de procedimientos de selección por relación de ítems, cuando algún ítem no supera el monto señalado anteriormente.

1.9. CALIFICACIÓN DE OFERTAS

Luego de culminada la evaluación, el órgano encargado de las contrataciones o comité de selección, según corresponda califica a los postores que obtuvieron el primer, segundo, tercer y cuarto lugar, según el orden de prelación, verificando que cumplan con los requisitos de calificación detallados en el numeral 3.2 del Capítulo III de la sección específica de las bases. La oferta del postor que no cumpla con los requisitos de calificación es descalificada.

Si alguno de los cuatro (4) postores no cumple con los requisitos de calificación, se aplica lo establecido en los numerales 75.2 y 75.3 del artículo 75 del Reglamento.

1.10. SUBSANACIÓN DE LAS OFERTAS

La subsanación de las ofertas se sujeta a lo establecido en el artículo 60 del Reglamento. La corrección aritmética a la que hace referencia el numeral 60.4 de dicho artículo procede para la ejecución de obras a suma alzada.

El plazo que se otorgue para la subsanación no puede ser inferior a un (1) día hábil.

La solicitud de subsanación se realiza de manera electrónica a través del SEACE y será remitida al correo electrónico consignado por el postor al momento de realizar su inscripción en el RNP, siendo su responsabilidad el permanente seguimiento de las notificaciones a dicho correo. La notificación de la solicitud se entiende efectuada el día de su envío al correo electrónico.

La presentación de las subsanaciones se realiza a través del SEACE. No se tomará en cuenta la subsanación que se presente en físico a la Entidad.

³ La constancia de inscripción electrónica se visualizará en el portal web del Registro Nacional de Proveedores: www.rnp.gob.pe

1.11. RECHAZO DE LAS OFERTAS

Previo al otorgamiento de la buena pro, el órgano encargado de las contrataciones o comité de selección, según corresponda, revisa las ofertas económicas que cumplen los requisitos de calificación, de conformidad con lo establecido para el rechazo de ofertas, previsto en los numerales 68.5 y 68.6 del artículo 68 del Reglamento, de ser el caso.

De rechazarse alguna de las ofertas calificadas, el órgano encargado de las contrataciones o comité de selección, según corresponda, revisa el cumplimiento de los requisitos de calificación de los postores que siguen en el orden de prelación, en caso las hubiere.

1.12. OTORGAMIENTO DE LA BUENA PRO

Definida la oferta ganadora, el órgano encargado de las contrataciones o comité de selección, según corresponda, otorga la buena pro, mediante su publicación en el SEACE, incluyendo el cuadro comparativo y las actas debidamente motivadas de los resultados de la admisión, no admisión, evaluación, calificación, descalificación y el otorgamiento de la buena pro.

1.13. CONSENTIMIENTO DE LA BUENA PRO

Cuando se hayan presentado dos (2) o más ofertas, el consentimiento de la buena pro se produce a los cinco (5) días hábiles siguientes de la notificación de su otorgamiento, sin que los postores hayan ejercido el derecho de interponer el recurso de apelación.

En caso que se haya presentado una sola oferta, el consentimiento de la buena pro se produce el mismo día de la notificación de su otorgamiento.

El consentimiento del otorgamiento de la buena pro se publica en el SEACE al día hábil siguiente de producido.

Importante

Una vez consentido el otorgamiento de la buena pro, el órgano encargado de las contrataciones o el órgano de la Entidad al que se haya asignado tal función realiza la verificación de la oferta presentada por el postor ganador de la buena pro conforme lo establecido en el numeral 64.6 del artículo 64 del Reglamento.

CAPÍTULO II SOLUCIÓN DE CONTROVERSIAS DURANTE EL PROCEDIMIENTO DE SELECCIÓN

2.1. RECURSO DE APELACIÓN

A través del recurso de apelación se pueden impugnar los actos dictados durante el desarrollo del procedimiento de selección hasta antes del perfeccionamiento del contrato.

El recurso de apelación se presenta ante la Entidad convocante, y es conocido y resuelto por su Titular, cuando el valor referencial sea igual o menor a cincuenta (50) UIT. Cuando el valor referencial sea mayor a dicho monto, el recurso de apelación se presenta ante y es resuelto por el Tribunal de Contrataciones del Estado.

En los procedimientos de selección según relación de ítems, el valor referencial total del procedimiento determina ante quién se presenta el recurso de apelación.

Los actos que declaren la nulidad de oficio, la cancelación del procedimiento de selección y otros actos emitidos por el Titular de la Entidad que afecten la continuidad de este, se impugnan ante el Tribunal de Contrataciones del Estado.

Importante

- *Una vez otorgada la buena pro, el órgano encargado de las contrataciones o comité de selección, según corresponda, está en la obligación de permitir el acceso de los participantes y postores al expediente de contratación, salvo la información calificada como secreta, confidencial o reservada por la normativa de la materia, a más tardar dentro del día siguiente de haberse solicitado por escrito.*

Luego de otorgada la buena pro no se da a conocer las ofertas cuyos requisitos de calificación no fueron analizados y revisados por el órgano encargado de las contrataciones o comité de selección, según corresponda.

- *A efectos de recoger la información de su interés, los postores pueden valerse de distintos medios, tales como: (i) la lectura y/o toma de apuntes, (ii) la captura y almacenamiento de imágenes, e incluso (iii) pueden solicitar copia de la documentación obrante en el expediente, siendo que, en este último caso, la Entidad deberá entregar dicha documentación en el menor tiempo posible, previo pago por tal concepto.*
- *El recurso de apelación se presenta ante la Mesa de Partes del Tribunal o ante las oficinas desconcentradas del OSCE o en la Unidad de Trámite Documentario de la Entidad, según corresponda.*

2.2. PLAZOS DE INTERPOSICIÓN DEL RECURSO DE APELACIÓN

La apelación contra el otorgamiento de la buena pro o contra los actos dictados con anterioridad a ella se interpone dentro de los cinco (5) días hábiles siguientes de haberse notificado el otorgamiento de la buena pro.

La apelación contra los actos dictados con posterioridad al otorgamiento de la buena pro, contra la declaración de nulidad, cancelación y declaratoria de desierto del procedimiento, se interpone dentro de los cinco (5) días hábiles siguientes de haberse tomado conocimiento del acto que se desea impugnar.

CAPÍTULO III DEL CONTRATO

3.1. PERFECCIONAMIENTO DEL CONTRATO

Los plazos y el procedimiento para perfeccionar el contrato se realiza conforme a lo indicado en el artículo 141 del Reglamento.

Para perfeccionar el contrato, el postor ganador de la buena pro debe presentar los documentos señalados en los artículos 139 y 175 del Reglamento, así como los previstos en la sección específica de las bases.

3.2. GARANTÍAS

Las garantías que deben otorgar los postores y/o contratistas, según corresponda, son las de fiel cumplimiento del contrato y por los adelantos.

3.2.1. GARANTÍA DE FIEL CUMPLIMIENTO

Como requisito indispensable para perfeccionar el contrato, el postor ganador debe entregar a la Entidad la garantía de fiel cumplimiento del mismo por una suma equivalente al diez por ciento (10%) del monto del contrato original. Esta se mantiene vigente hasta el consentimiento de la liquidación final.

Importante

En los contratos de ejecución de obras que celebren las Entidades con las micro y pequeñas empresas, estas últimas pueden otorgar como garantía de fiel cumplimiento el diez por ciento (10%) del monto del contrato original, porcentaje que es retenido por la Entidad durante la primera mitad del número total de pagos a realizarse, de forma prorrateada en cada pago, con cargo a ser devuelto a la finalización del mismo, conforme lo establece el artículo 149 del Reglamento, siempre que:

- a) El procedimiento de selección original del cual derive el contrato a suscribirse sea una Adjudicación Simplificada.*
- b) El plazo de ejecución de la obra sea igual o mayor a sesenta (60) días calendario; y,*
- c) El pago a favor del contratista considere, al menos, dos (2) valorizaciones periódicas, en función del avance de obra.*

3.2.2. GARANTÍA DE FIEL CUMPLIMIENTO POR PRESTACIONES ACCESORIAS

En las contrataciones que conllevan la ejecución de prestaciones accesorias, tales como mantenimiento, reparación o actividades afines, se otorga una garantía adicional por una suma equivalente al diez por ciento (10%) del monto del contrato de la prestación accesorio, la misma que debe ser renovada periódicamente hasta el cumplimiento total de las obligaciones garantizadas.

3.2.3. GARANTÍA POR ADELANTO

En caso se haya previsto en la sección específica de las bases la entrega de adelantos, el contratista debe presentar una garantía emitida por idéntico monto conforme a lo estipulado en el artículo 153 del Reglamento.

3.3. REQUISITOS DE LAS GARANTÍAS

Las garantías que se presenten deben ser incondicionales, solidarias, irrevocables y de

realización automática en el país, al solo requerimiento de la Entidad. Asimismo, deben ser emitidas por empresas que se encuentren bajo la supervisión directa de la Superintendencia de Banca, Seguros y Administradoras Privadas de Fondos de Pensiones, y que cuenten con clasificación de riesgo B o superior. Asimismo, deben estar autorizadas para emitir garantías; o estar consideradas en la última lista de bancos extranjeros de primera categoría que periódicamente publica el Banco Central de Reserva del Perú.

Importante

Corresponde a la Entidad verificar que las garantías presentadas por el postor ganador de la buena pro y/o contratista cumplan con los requisitos y condiciones necesarios para su aceptación y eventual ejecución; sin perjuicio de la determinación de las responsabilidades funcionales que correspondan.

Advertencia

Los funcionarios de las Entidades no deben aceptar garantías emitidas bajo condiciones distintas a las establecidas en el presente numeral, debiendo tener en cuenta lo siguiente:

- 1. La clasificadora de riesgo que asigna la clasificación a la empresa que emite la garantía debe encontrarse listada en el portal web de la SBS (<http://www.sbs.gob.pe/sistema-financiero/clasificadoras-de-riesgo>).*
- 2. Se debe identificar en la página web de la clasificadora de riesgo respectiva, cuál es la clasificación vigente de la empresa que emite la garantía, considerando la vigencia a la fecha de emisión de la garantía.*
- 3. Para fines de lo establecido en el artículo 148 del Reglamento, la clasificación de riesgo B, incluye las clasificaciones B+ y B.*
- 4. Si la empresa que otorga la garantía cuenta con más de una clasificación de riesgo emitida por distintas empresas listadas en el portal web de la SBS, bastará que en una de ellas cumpla con la clasificación mínima establecida en el Reglamento.*

En caso exista alguna duda sobre la clasificación de riesgo asignada a la empresa emisora de la garantía, se deberá consultar a la clasificadora de riesgos respectiva.

De otro lado, además de cumplir con el requisito referido a la clasificación de riesgo, a efectos de verificar si la empresa emisora se encuentra autorizada por la SBS para emitir garantías, debe revisarse el portal web de dicha Entidad (<http://www.sbs.gob.pe/sistema-financiero/relacion-de-empresas-que-se-encuentran-autorizadas-a-emitar-cartas-fianza>).

Los funcionarios competentes deben verificar la autenticidad de la garantía a través de los mecanismos establecidos (consulta web, teléfono u otros) por la empresa emisora.

3.4. EJECUCIÓN DE GARANTÍAS

La Entidad puede solicitar la ejecución de las garantías conforme a los supuestos contemplados en el artículo 155 del Reglamento.

3.5. ADELANTOS

La Entidad puede establecer la entrega de adelantos directos y adelantos para materiales o insumos, de conformidad con el artículo 180 del Reglamento, siempre que ello haya sido previsto en la sección específica de las bases.

3.6. VALORIZACIONES

Las valorizaciones son la cuantificación económica de un avance físico en la ejecución de la obra, realizada en un período determinado, tienen el carácter de pagos a cuenta y son elaboradas

el último día de cada período previsto en la sección específica de las bases, por el inspector o supervisor, según corresponda y el contratista.

En caso se haya suscrito contrato con un consorcio, el pago de las valorizaciones se realizará a quien se indique en el contrato de consorcio.

Advertencia

En caso de retraso en los pagos a cuenta o pago final por parte de la Entidad, salvo que se deba a caso fortuito o fuerza mayor, esta reconoce al contratista los intereses legales correspondientes, de conformidad con el artículo 39 de la Ley y los artículos 1244, 1245 y 1246 del Código Civil, debiendo repetir contra los responsables de la demora injustificada.

3.7. REAJUSTES

Los reajustes se calculan conforme lo indicado en el numeral 38.3 del artículo 38 y el artículo 195 del Reglamento.

Importante

Tanto la elaboración como la aplicación de las fórmulas polinómicas se sujetan a lo dispuesto en el Decreto Supremo N° 011-79-VC y sus modificatorias, ampliatorias y complementarias.

3.8. PENALIDADES

3.8.1. PENALIDAD POR MORA EN LA EJECUCIÓN DE LA PRESTACIÓN

En caso de retraso injustificado del contratista en la ejecución de las prestaciones objeto del contrato, la Entidad le aplica automáticamente una penalidad por mora por cada día de atraso, de conformidad con el artículo 162 del Reglamento.

3.8.2. OTRAS PENALIDADES

La Entidad puede establecer penalidades distintas a la mencionada en el numeral precedente, según lo previsto en el artículo 163 del Reglamento y lo indicado en la sección específica de las bases.

Estos dos tipos de penalidades se calculan en forma independiente y pueden alcanzar cada una un monto máximo equivalente al diez por ciento (10%) del monto del contrato vigente, o de ser el caso, del ítem que debió ejecutarse.

3.9. INCUMPLIMIENTO DEL CONTRATO

Las causales para la resolución del contrato, serán aplicadas de conformidad con el artículo 36 de la Ley y 164 del Reglamento.

3.10. DISPOSICIONES FINALES

Todos los demás aspectos del presente procedimiento no contemplados en las bases se regirán supletoriamente por la Ley y su Reglamento, así como por las disposiciones legales vigentes.

SECCIÓN ESPECÍFICA

CONDICIONES ESPECIALES DEL PROCEDIMIENTO DE SELECCIÓN

(EN ESTA SECCIÓN LA ENTIDAD DEBERÁ COMPLETAR LA INFORMACIÓN EXIGIDA, DE ACUERDO A LAS INSTRUCCIONES INDICADAS)

CAPÍTULO I GENERALIDADES

1.1. ENTIDAD CONVOCANTE

Nombre : Municipalidad Distrital de Pachia
RUC N° : 20142438365
Domicilio legal : Av. Arias Araguez S/N
Teléfono: :
Correo electrónico: : logistica@munipachia.gob.pe

1.2. OBJETO DE LA CONVOCATORIA

El presente procedimiento de selección tiene por objeto la contratación de la ejecución de la obra "MEJORAMIENTO DEL SERVICIO DE TRANSITABILIDAD EN EL TRAMO 0+000 ASOC. DE VIV. SAN FRANCISCO DE ASIS - CALIENTES A 0+750 EMP. VIA TA+612 EN EL DISTRITO DE PACHIA, PROVINCIA DE TACNA, DEPARTAMENTO DE TACNA con CUI 2548831"

1.3. VALOR REFERENCIAL⁴

El valor referencial asciende a S/ 689,638.32 (Seiscientos Ochenta y Nueve Mil Seiscientos Treinta y Ocho con 32/100 soles), incluidos los impuestos de Ley y cualquier otro concepto que incida en el costo total de la ejecución de la obra. El valor referencial ha sido calculado al mes de junio del 2022.

Valor Referencial (VR)	Límites ⁵	
	Inferior	Superior
S/ 689,638.32	S/ 620,674.49	S/ 758,602.15

Importante

- *El precio de las ofertas no puede exceder los límites del valor referencial de conformidad con el numeral 28.2 del artículo 28 de la Ley.*

1.4. EXPEDIENTE DE CONTRATACIÓN

Documento y fecha de aprobación del expediente de contratación : FORMATO N° 02 "05-2022-OEC-F02-AS04", de fecha 02 de agosto del 2022

Documento y fecha de aprobación del expediente técnico : RESOLUCIÓN DE GERENCIA MUNICIPAL N°166-2022-/MDP DE FECHA 09 DE JUNIO DE 2022

⁴ El monto del valor referencial indicado en esta sección de las bases no debe diferir del monto del valor referencial consignado en la ficha del procedimiento en el SEACE. No obstante, de existir contradicción entre estos montos, primará el monto del valor referencial indicado en las bases aprobadas.

⁵ De acuerdo a lo señalado en el artículo 48 del Reglamento, estos límites se calculan considerando dos (2) decimales. Para ello, si el límite inferior tiene más de dos (2) decimales, se aumenta en un dígito el valor del segundo decimal; en el caso del límite superior, se considera el valor del segundo decimal sin efectuar el redondeo.

Documento y fecha de actualización del expediente técnico, de corresponder : No corresponde

Tipo y número del procedimiento de selección que se convocó para la elaboración del expediente técnico, de corresponder : No corresponde

1.5. FUENTE DE FINANCIAMIENTO

Canon - Sobre Canon y regalías (Recursos determinados)

Importante

La fuente de financiamiento debe corresponder a aquella prevista en la Ley de Equilibrio Financiero del Presupuesto del Sector Público del año fiscal en el cual se convoca el procedimiento de selección.

1.6. SISTEMA DE CONTRATACIÓN

El presente procedimiento se rige por el sistema de SUMA ALZADA, de acuerdo con lo establecido en el expediente de contratación respectivo.

1.7. MODALIDAD DE EJECUCIÓN

No corresponde.

1.8. ALCANCES DEL REQUERIMIENTO

El alcance de la ejecución de la obra está definido en el Capítulo III de la presente sección de las bases.

1.9. PLAZO DE EJECUCIÓN DE LA OBRA

El plazo de ejecución de la obra materia de la presente convocatoria, es de 60 días calendario, en concordancia con lo establecido en el expediente de contratación y en el expediente técnico de obra.

1.10. COSTO DE REPRODUCCIÓN Y ENTREGA DE BASES Y DEL EXPEDIENTE TÉCNICO DE LA OBRA

Los participantes registrados tienen el derecho a recabar las bases y el expediente técnico de la obra en versión impresa o digital, según su elección, para cuyo efecto deben:

Pagar en : Unidad de Tesorería (caja) de la Municipalidad Distrital de Pachia

Recoger en : Mesa de partes de la Municipalidad Distrital de Pachia

Costo de bases : Impresa: S/ 10 (Díez con 00/100 Soles)

Costo del expediente técnico : Impreso: S/ 200.00 (Doscientos con 00/100 soles)
Digital: S/ 5.00 (Cinco com 00/100 Soles)

Las bases y el expediente técnico se entregan inmediatamente después de realizado el pago correspondiente. Excepcionalmente, el expediente técnico en versión impresa puede ser entregado dentro del plazo máximo de un (1) día hábil de efectuado el pago.

Importante

- *La Entidad debe entregar una constancia o formulario de cargos en donde consta que el participante recibió el expediente técnico completo. Dicha constancia o formulario debe incluir un índice del contenido del expediente técnico y número de folios correspondientes.*
- *El costo de entrega del ejemplar de las bases y del expediente técnico, no puede exceder el costo de su reproducción.*

Advertencia

Las Entidades deben cautelar bajo responsabilidad que la versión impresa y digital del expediente técnico correspondan a la versión original del expediente técnico aprobado.

1.11. ACCESO VIRTUAL AL EXPEDIENTE TÉCNICO DE LA OBRA

El expediente técnico de la obra en versión digital se encuentra publicado en el SEACE, obligatoriamente, desde la fecha de la convocatoria del presente procedimiento de selección.

1.12. BASE LEGAL

- Ley N° 31365 Ley de Presupuesto del Sector Público para el Año Fiscal 2022.
- Ley N° 31366 Ley de Equilibrio Financiero del Presupuesto del Sector Público del año fiscal 2022.
- Ley N° 31367 Ley De Endeudamiento del Sector Público para el año fiscal 2022
- Decreto Supremo N° 011-79-VC.
- Texto Único Ordenado de la Ley N° 30225 Ley de contrataciones del Estado, aprobado por el Decreto Supremo N° 082-2019- EF, y su reglamento, aprobado por el Decreto Supremo N° 344- 2018- EF, modificado por Decreto Supremo N° 377-2019- EF y las demás normas
- Ley N° 27444- Ley de Procedimiento Administrativo General
- Código Civil. - Ley N° 27806 – Ley de Transparencia y de Acceso a la Información Pública.
- Decreto Supremo N° 007-2008-TR – Texto Único Ordenado de la Ley de Promoción de la Competitividad, Formalización y Desarrollo de la Micro y Pequeña Empresa y del acceso al empleo decente, Ley MYPE.
- Decreto Supremo N° 008-2008-TR – Reglamento de la Ley MYPE
- Ley de Seguridad y Salud en el Trabajo Ley N° 29783, Norma Técnica G.050 Seguridad durante la construcción del Reglamento Nacional de Edificaciones, complementada con el Reglamento de Seguridad y Salud para el sector construcción aprobada mediante D.S. 011-2019-TR.
- Resolución Ministerial N° 448-2020-MINSA, Aprueban el Documento Técnico “Lineamientos para la vigilancia de la salud de los trabajadores con riesgo de exposición a Covid-19”
- Resolución Ministerial N°087-2020-VIVIENDA, Protocolos Sanitarios del Sector Vivienda, Construcción y Saneamiento para el inicio gradual e incremental de las actividades en la Reanudación de Actividades.
- Resolución de Alcaldía N° 019-2022-A/MDP, Plan de Vigilancia, Prevención y Control del COVID 19-19 en la Municipalidad Distrital de Pachia.

Las referidas normas incluyen sus respectivas modificaciones, de ser el caso.

CAPÍTULO II DEL PROCEDIMIENTO DE SELECCIÓN

2.1. CALENDARIO DEL PROCEDIMIENTO DE SELECCIÓN

Según el cronograma de la ficha de selección de la convocatoria publicada en el SEACE.

Importante

De conformidad con la vigesimosegunda Disposición Complementaria Final del Reglamento, en caso la Entidad (Ministerios y sus organismos públicos, programas o proyectos adscritos) haya difundido el requerimiento a través del SEACE siguiendo el procedimiento establecido en dicha disposición, no procede formular consultas u observaciones al requerimiento.

2.2. CONTENIDO DE LAS OFERTAS

La oferta contendrá, además de un índice de documentos⁶, la siguiente documentación:

2.2.1. Documentación de presentación obligatoria

2.2.1.1. Documentos para la admisión de la oferta

- a) Declaración jurada de datos del postor. (**Anexo N° 1**)
- b) Documento que acredite la representación de quien suscribe la oferta.

En caso de persona jurídica, copia del certificado de vigencia de poder del representante legal, apoderado o mandatario designado para tal efecto.

En caso de persona natural, copia del documento nacional de identidad o documento análogo, o del certificado de vigencia de poder otorgado por persona natural, del apoderado o mandatario, según corresponda.

En el caso de consorcios, este documento debe ser presentado por cada uno de los integrantes del consorcio que suscriba la promesa de consorcio, según corresponda.

Advertencia

De acuerdo con el artículo 4 del Decreto Legislativo N° 1246, las Entidades están prohibidas de exigir a los administrados o usuarios la información que puedan obtener directamente mediante la interoperabilidad a que se refieren los artículos 2 y 3 de dicho Decreto Legislativo. En esa medida, si la Entidad es usuaria de la Plataforma de Interoperabilidad del Estado – PIDE⁷ y siempre que el servicio web se encuentre activo en el Catálogo de Servicios de dicha plataforma, no corresponderá exigir el certificado de vigencia de poder y/o documento nacional de identidad.

- c) Declaración jurada de acuerdo con el literal b) del artículo 52 del Reglamento. (**Anexo N° 2**)
- d) Declaración jurada de cumplimiento del Expediente Técnico, según el numeral 3.1 del Capítulo III de la presente sección. (**Anexo N° 3**)

⁶ La omisión del índice no determina la no admisión de la oferta.

⁷ Para mayor información de las Entidades usuarias y del Catálogo de Servicios de la Plataforma de Interoperabilidad del Estado – PIDE ingresar al siguiente enlace <https://www.gobiernodigital.gob.pe/interoperabilidad/>

- e) Declaración jurada de plazo de ejecución de la obra. **(Anexo N° 4)**
- f) Promesa de consorcio con firmas legalizadas, de ser el caso, en la que se consigne los integrantes, el representante común, el domicilio común y las obligaciones a las que se compromete cada uno de los integrantes del consorcio así como el porcentaje equivalente a dichas obligaciones. **(Anexo N° 5)**
- g) El precio de la oferta en Soles y:
 - ✓ El desagregado de partidas, cuando el procedimiento se haya convocado a suma alzada.
 - ✓ Los precios unitarios, considerando las partidas según lo previsto en el último párrafo del literal b) del artículo 35 del Reglamento.

Asimismo, la oferta incluye el monto de la prestación accesorio, cuando corresponda. **(Anexo N° 6)**

El precio total de la oferta y los subtotales que lo componen deben ser expresados con dos (2) decimales. Los precios unitarios pueden ser expresados con más de dos (2) decimales.

Importante

- *El órgano encargado de las contrataciones o comité de selección, según corresponda, no puede incorporar documentos adicionales para la admisión de la oferta a los establecidos en este acápite.*
- *El análisis de precios unitarios y el detalle de los gastos generales fijos y variables de la oferta se presentan para el perfeccionamiento del contrato.*
- *El órgano encargado de las contrataciones o comité de selección, según corresponda, declara no admitidas las ofertas que no se encuentren dentro de los límites del valor referencial previstos en el numeral 28.2 del artículo 28 de la Ley. Asimismo, verifica la presentación de los documentos requeridos. De no cumplir con lo requerido, la oferta se considera no admitida.*

2.2.1.2. Documentos para acreditar los requisitos de calificación

Incorporar en la oferta los documentos que acreditan los “**Requisitos de Calificación**” que se detallan en el numeral 3.2 del Capítulo III de la presente sección de las bases.

2.2.2. Documentación de presentación facultativa:

- a) En el caso de microempresas y pequeñas empresas integradas por personas con discapacidad, o en el caso de consorcios conformados en su totalidad por estas empresas, deben presentar la constancia o certificado con el cual acredite su inscripción en el Registro de Empresas Promocionales para Personas con Discapacidad⁸.
- b) Solicitud de bonificación del cinco por ciento (5%) por tener la condición de micro y pequeña empresa **(Anexo N°11)**.
- c) Los postores con domicilio en la provincia donde se ejecutará la obra, o en las provincias colindantes, sean o no pertenecientes al mismo departamento o región, pueden presentar la solicitud de bonificación por obras ejecutadas fuera de la provincia de Lima y Callao, según **Anexo N° 8**.

⁸ Dicho documento se tendrá en consideración en caso de empate, conforme a lo previsto en el artículo 91 del Reglamento.

- d) Incorporar en la oferta los documentos que acreditan los “Factores de Evaluación” establecidos en el Capítulo IV de la presente sección de las bases, a efectos de obtener el puntaje previsto en dicho Capítulo para cada factor

Advertencia

El órgano encargado de las contrataciones o comité de selección, según corresponda, no podrá exigir al postor la presentación de documentos que no hayan sido indicados en los acápite “Documentos para la admisión de la oferta”, “Requisitos de calificación” y “Factores de evaluación”.

2.3. REQUISITOS PARA PERFECCIONAR EL CONTRATO

El postor ganador de la buena pro debe presentar los siguientes documentos para perfeccionar el contrato:

- a) Garantía de fiel cumplimiento del contrato.
- b) Garantía de fiel cumplimiento por prestaciones accesorias, de ser el caso.
- c) Contrato de consorcio con firmas legalizadas ante Notario de cada uno de los integrantes, de ser el caso.
- d) Código de cuenta interbancaria (CCI) o, en el caso de proveedores no domiciliados, el número de su cuenta bancaria y la entidad bancaria en el exterior.
- e) Copia de la vigencia del poder del representante legal de la empresa que acredite que cuenta con facultades para perfeccionar el contrato, cuando corresponda.
- f) Copia de DNI del postor en caso de persona natural, o de su representante legal en caso de persona jurídica.

Advertencia

De acuerdo con el artículo 4 del Decreto Legislativo N° 1246, las Entidades están prohibidas de exigir a los administrados o usuarios la información que puedan obtener directamente mediante la interoperabilidad a que se refieren los artículos 2 y 3 de dicho Decreto Legislativo. En esa medida, si la Entidad es usuaria de la Plataforma de Interoperabilidad del Estado – PIDE⁹ y siempre que el servicio web se encuentre activo en el Catálogo de Servicios de dicha plataforma, no corresponderá exigir los documentos previstos en los literales e) y f).

- g) Domicilio para efectos de la notificación durante la ejecución del contrato.
- h) Constancia de capacidad libre de contratación expedida por el RNP¹⁰.
- i) Programa de Ejecución de Obra (CPM) el cual presenta la ruta crítica y el calendario de avance de obra valorizado.
- j) Calendario de adquisición de materiales o insumos necesarios para la ejecución de obra, en concordancia con el calendario de avance de obra valorizado. Este calendario se actualiza con cada ampliación de plazo otorgada, en concordancia con el calendario de avance de obra valorizado vigente.
- k) Calendario de utilización de equipo, en caso la naturaleza de la contratación lo requiera.
- l) Memoria en la que se señalen las consideraciones que se han tomado en cuenta para la elaboración de los documentos indicados en los literales i), j) y k).
- m) Análisis de precios unitarios de las partidas y detalle de los gastos generales fijos y variables de la oferta, en caso de obras sujetas a precios unitarios¹¹.
- n) Desagregado por partidas que dio origen a la oferta, en caso que el postor ganador haya aceptado la reducción de su oferta, en caso de obras a suma alzada.
- o) Copia de documentos que sustenten la propiedad, la posesión, el compromiso de compra venta o alquiler u otro documento que acredite la disponibilidad del requisito de calificación

⁹ Para mayor información de las Entidades usuarias y del Catálogo de Servicios de la Plataforma de Interoperabilidad del Estado – PIDE ingresar al siguiente enlace <https://www.gobiernodigital.gob.pe/interoperabilidad/>

¹⁰ Este requisito no aplica para procedimientos de contratación directa por la causal de carácter de secreto, secreto militar o por razones de orden interno.

¹¹ La Entidad puede requerir este documento en caso de obras a suma alzada.

equipamiento estratégico. En el caso que el postor ganador sea un consorcio los documentos de acreditación de este requisito pueden estar a nombre del consorcio o de uno de sus integrantes.

- p) Copia de los diplomas que acrediten la formación académica requerida del plantel profesional clave, en caso que el grado o título profesional requerido no se encuentre publicado en el Registro Nacional de Grados Académicos y Títulos Profesionales a cargo de la de la Superintendencia Nacional de Educación Superior Universitaria – SUNEDU¹².
- q) Copia de (i) contratos y su respectiva conformidad o (ii) constancias o (iii) certificados o (iv) cualquier otra documentación que, de manera fehaciente demuestre la experiencia del personal que conforma el plantel profesional clave.

Importante

¹² <https://enlinea.sunedu.gob.pe/>

- *La Entidad debe aceptar las diferentes denominaciones utilizadas para acreditar la carrera profesional requerida, aun cuando no coincida literalmente con aquella prevista en los requisitos de calificación (por ejemplo Ingeniería Ambiental, Ingeniería en Gestión Ambiental, Ingeniería y Gestión Ambiental u otras denominaciones).*
- *Los documentos que acreditan la experiencia del personal deben incluir como mínimo los nombres y apellidos del profesional, el cargo desempeñado, el plazo de la prestación indicando el día, mes y año de inicio y culminación, el nombre de la Entidad u organización que emite el documento, la fecha de emisión y nombres y apellidos de quien suscribe el documento.*

En caso estos documentos establezcan el plazo de la experiencia adquirida por el profesional en meses sin especificar los días la Entidad debe considerar el mes completo.

De presentarse experiencia ejecutada paralelamente (traslape), para el cómputo del tiempo de dicha experiencia sólo se considerará una vez el periodo traslapado. No obstante, de presentarse periodos traslapados en el residente de obra, no se considera ninguna de las experiencias acreditadas, salvo la ejecución de obras por paquete.

Se considerará aquella experiencia que no tenga una antigüedad mayor a veinticinco (25) años anteriores a la fecha de la presentación de ofertas.

Asimismo, la Entidad debe valorar de manera integral los documentos presentados para acreditar dicha experiencia. En tal sentido, aun cuando en los documentos presentados la denominación del cargo o puesto no coincida literalmente con aquella prevista en los requisitos de calificación, se deberá validar la experiencia si las actividades que realizó el profesional corresponden con la función propia del cargo o puesto requerido.

- *Cuando el postor ganador de la buena pro presenta como plantel profesional clave a profesionales que se encuentren prestando servicios como residente o supervisor en obras contratadas por la Entidad que no cuentan con recepción, procede otorgar plazo adicional para subsanar, conforme lo previsto en el literal a) del artículo 141 del Reglamento.*
- *En caso que el postor ganador de la buena pro sea un consorcio, las garantías que presente este para el perfeccionamiento del contrato, así como durante la ejecución contractual, de ser el caso, además de cumplir con las condiciones establecidas en el artículo 33 de la Ley y en el artículo 148 del Reglamento, deben consignar expresamente el nombre completo o la denominación o razón social de los integrantes del consorcio, en calidad de garantizados, de lo contrario no podrán ser aceptadas por las Entidades. No se cumple el requisito antes indicado si se consigna únicamente la denominación del consorcio, conforme lo dispuesto en la Directiva "Participación de Proveedores en Consorcio en las Contrataciones del Estado".*
- *En los contratos de ejecución de obras que celebren las Entidades con las micro y pequeñas empresas, estas últimas pueden otorgar como garantía de fiel cumplimiento el diez por ciento (10%) del monto del contrato, porcentaje que es retenido por la Entidad durante la primera mitad del número total de pagos a realizarse, de forma prorrateada en cada pago, con cargo a ser devuelto a la finalización del mismo, conforme lo establece el numeral 149.4 del artículo 149 del Reglamento y numeral 151.3 del artículo 151 del Reglamento, siempre que:*
 - a) *El procedimiento de selección original del cual derive el contrato a suscribirse sea una Adjudicación Simplificada.*
 - b) *El plazo de ejecución de la obra sea igual o mayor a sesenta (60) días calendario; y,*
 - c) *El pago a favor del contratista considere, al menos, dos (2) valorizaciones periódicas, en función del avance de obra.*

Para dicho efecto los postores deben encontrarse registrados en el REMYPE, consignando en la Declaración Jurada de Datos del Postor (Anexo N° 1) o en la solicitud de retención de la garantía durante el perfeccionamiento del contrato, que tienen la condición de MYPE, lo cual será verificado por la Entidad en el link <http://www2.trabajo.gob.pe/servicios-en-linea-2-2> opción consulta de empresas acreditadas en el REMYPE.

- *Corresponde a la Entidad verificar que las garantías presentadas por el postor ganador de la buena pro cumplan con los requisitos y condiciones necesarios para su aceptación y eventual ejecución; sin perjuicio de la determinación de las responsabilidades funcionales que correspondan.*
- *De conformidad con el Reglamento Consular del Perú aprobado mediante Decreto Supremo N° 076-2005-RE para que los documentos públicos y privados extendidos en el exterior tengan validez en el Perú, deben estar legalizados por los funcionarios consulares peruanos y refrendados por el Ministerio de Relaciones Exteriores del Perú, salvo que se trate de documentos públicos emitidos en países que formen parte del Convenio de la Apostilla, en cuyo caso bastará con que estos cuenten con la Apostilla de la Haya¹³.*
- *La Entidad no puede exigir documentación o información adicional a la consignada en el presente numeral para el perfeccionamiento del contrato.*

2.4. PERFECCIONAMIENTO DEL CONTRATO

El contrato se perfecciona con la suscripción del documento que lo contiene. Para dicho efecto el postor ganador de la buena pro, dentro del plazo previsto en el artículo 141 del Reglamento, debe presentar la documentación requerida en mesa de partes de la Municipalidad Distrital de Pachia sito en Av. Arias Araguez S/N en el horario de 08:00am hasta las 15:30 pm

Importante

En el caso de contratación de obras por paquete, se debe suscribir un contrato por cada obra incluida en el paquete.

2.5. VALORIZACIONES

El periodo de valorización será mensual.

Importante

Cuando el periodo de valorización establecido por la Entidad sea el mensual, el plazo del pago de la valorización se regirá por lo dispuesto en el numeral 194.6 del artículo 194 del Reglamento. En cambio, si la Entidad prevé un periodo de valorización distinto al mensual, se debe establecer los plazos y procedimiento aplicables para la valorización, teniendo en consideración lo dispuesto en el numeral 194.5 del referido artículo, así como el plazo para el pago de las valorizaciones.

2.6. PLAZO PARA EL PAGO DEL SALDO DE LA LIQUIDACIÓN DEL CONTRATO DE OBRA

La Entidad o el contratista, según corresponda, deben efectuar el pago del monto correspondiente al saldo de la liquidación del contrato de obra, en el plazo de 30 días calendario, computados desde el día siguiente del consentimiento de la liquidación. Para tal efecto, la parte que solicita el pago debe presentar el comprobante de pago respectivo.

¹³ Según lo previsto en la Opinión N° 009-2016/DTN.

CAPÍTULO III REQUERIMIENTO

Importante

Es responsabilidad de la Entidad cautelar la adecuada formulación del expediente técnico, debiendo asegurar la calidad técnica y reducir la necesidad de su reformulación por errores o deficiencias técnicas que repercutan en el proceso de contratación y en la ejecución de la obra.

3.1. EXPEDIENTE TÉCNICO E INFORMACIÓN COMPLEMENTARIA DEL EXPEDIENTE TÉCNICO

TERMINOS DE REFERENCIA

PARA LA EJECUCIÓN DE OBRA POR LA MODALIDAD DE ADMINISTRACIÓN INDIRECTA
DEL PROYECTO:
"MEJORAMIENTO DEL SERVICIO DE TRANSITABILIDAD EN EL TRAMO 0+000 ASOC. DE VIV. SAN FRANCISCO DE ASIS - CALIENTES A 0+750 EMP. VIA TA+612 EN EL DISTRITO DE PACHIA, PROVINCIA DE TACNA, DEPARTAMENTO DE TACNA"
PRIMERA CONVOCATORIA



1. UBICACIÓN GEOGRÁFICA

El distrito de Pachía se encuentra ubicado en la provincia de Tacna, en la zona norte de la Región Tacna, entre las coordenadas 17° 53' 49", Latitud Sur y los 70° 09' 17" de Longitud Oeste.

El distrito se encuentra ubicado a una altitud promedio de 1,099.00 msnm. Limitado por el Norte, con el distrito de Palca, por el Sur con el distrito de Calana, por el Este con el distrito de Calana y por el Oeste con el Distrito de Palca.

PAIS	:	Perú.
REGIÓN	:	Tacna.
DEPARTAMENTO	:	Tacna.
PROVINCIA	:	Tacna.
DISTRITO	:	Pachía.
LOCALIDAD	:	CP CALIENTES.

Gráfico N° 01: Ubicación del Distrito de Pachía



"MEJORAMIENTO DEL SERVICIO DE TRANSITABILIDAD EN EL TRAMO 0+000 ASOC. DE VIV. SAN FRANCISCO DE ASIS - CALIENTES A 0+750 EMP. VIA TA+612 EN EL DISTRITO DE PACHIA, PROVINCIA DE TACNA, DEPARTAMENTO DE TACNA"

Gráfico N.º 02 Ubicación Geográfica Del Proyecto

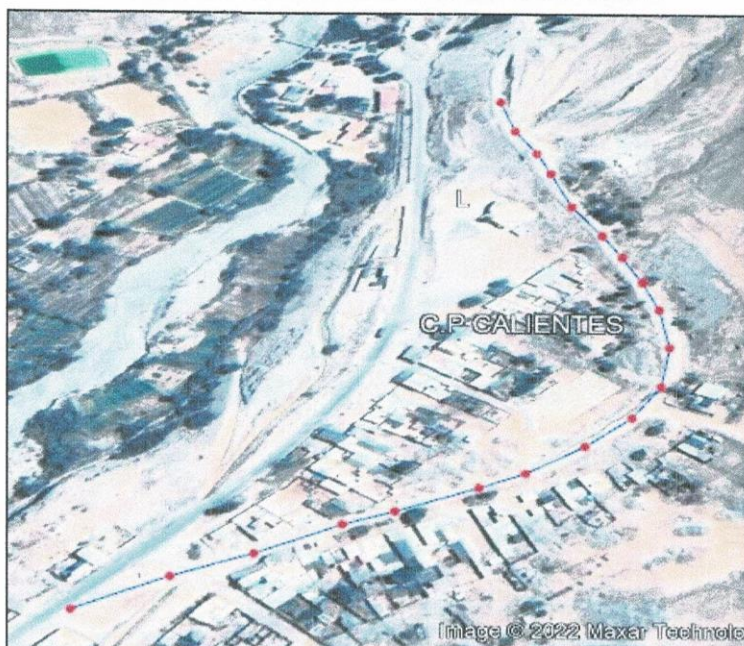

2. ANTECEDENTES

La Municipalidad Distrital de Pacha, constituye un órgano de gobierno promotor del desarrollo sostenible y armónico de la comunidad, el cual ha promovido un proyecto IOARR en el marco del Sistema Nacional de Programación Multianual y Gestión de Inversiones (Invierte.pe), cuyo proyecto se denomina **MEJORAMIENTO DEL SERVICIO DE TRANSITABILIDAD EN EL TRAMO 0+000 ASOC. DE VIV. SAN FRANCISCO DE ASIS - CALIENTES A 0+750 EMP. VIA TA+612 EN EL DISTRITO DE PACHIA, PROVINCIA DE TACNA, DEPARTAMENTO DE TACNA.**

En la ley Orgánica de Municipalidades (Ley 27972), en su Art. 79º, Organización del Espacio Físico y Uso del Suelo, ítem 4. Funciones específica compartidas de las municipalidades distritales: 4.1, ejecutar directamente o proveer la ejecución de las **obras de Infraestructura urbana o rural** que sean indispensables para el desenvolvimiento de la vida del vecindario, la producción, el comercio, el transporte y la comunicación en el distrito, tales como pistas o calzadas, vías, puentes, parques, mercados, canales de irrigación, locales comunales, y obras similares, en coordinación con la municipalidad provincial respectiva.

Mediante Resolución de Gerencia Municipal N°166-2022-A/MDP, de fecha 09 de junio del 2022, se aprueba el expediente técnico del proyecto denominado "MEJORAMIENTO DEL SERVICIO DE TRANSITABILIDAD EN EL TRAMO 0+000 ASOC. DE VIV. SAN FRANCISCO DE ASIS - CALIENTES A 0+750 EMP. VIA TA+612 EN EL DISTRITO DE PACHIA, PROVINCIA DE TACNA, DEPARTAMENTO DE TACNA".



"MEJORAMIENTO DEL SERVICIO DE TRANSITABILIDAD EN EL TRAMO 0+000 ASOC. DE VIV. SAN FRANCISCO DE ASIS - CALIENTES A 0+750 EMP. VIA TA+612 EN EL DISTRITO DE PACHIA, PROVINCIA DE TACNA, DEPARTAMENTO DE TACNA"

3. OBJETIVOS Y METAS

OBJETIVOS PRINCIPAL

- Eficiente Infraestructura Vial para el transporte vehicular y peatonal, en la Asociación de vivienda San Francisco de Asís, C.P. Calientes del distrito de Pachía.

OBJETIVOS GENERALES

- Mejorar las condiciones de transitabilidad para el traslado de la población y de los productos agropecuarios, entre otros insumos, hacia los mercados de consumo y por consiguiente reducir los costos de transporte.
- Promover la comunicación, desarrollo y la integración vial de las poblaciones que se ubican dentro del área de influencia del proyecto.
- Mejorar las condiciones de vida de los pobladores beneficiarios del proyecto.

METAS

- Mejoramiento de 0.750 Km. de Carretera en la Asociación de vivienda San Francisco de Asís, empalme con la vía TA-612 del CP. CALIENTES del Distrito de Pachía.
En mérito al ACUERDO DE CONSEJO MUNICIPAL N°005-2022-MDP, de fecha 26 de enero de 2022, se acuerda: Aprobar la formulación del proyecto de inversión pública denominado: "mejoramiento del servicio de transitabilidad de la asociación de vivienda San Francisco de Asís vía TA-612 Calientes del Distrito de Pachía- provincia de Tacna, departamento de Tacna.

4. ENTIDAD CONVOCANTE

Dependencia que requiere el servicio de ejecución de obra: GIDUR, de la municipalidad distrital de Pachía.

5. FINALIDAD PUBLICA

La finalidad es la contratación de una empresa Contratista para LA EJECUCIÓN DE LA OBRA: "MEJORAMIENTO DEL SERVICIO DE TRANSITABILIDAD EN EL TRAMO 0+000 ASOC. DE VIV. SAN FRANCISCO DE ASIS - CALIENTES A 0+750 EMP. VIA TA+612 EN EL DISTRITO DE PACHIA, PROVINCIA DE TACNA, DEPARTAMENTO DE TACNA" Que mejorara el uso del servicio de transitabilidad peatonal y vehicular en las calles y aceras del distrito de la localidad además de contar con condiciones adecuadas y seguras de transitabilidad que permitan una mejor articulación con las vías de la localidad.

6. NORMATIVA TÉCNICA.

Serán de aplicación:

- Reglamento Nacional de Edificaciones (RNE).
- Reglamento de la Ley N°30225, Ley de Contrataciones del Estado.
- Manual de Carreteras Suelos, Geología, Geotecnia y Pavimento. Ministerio de Transportes y Comunicaciones (MTC)
- Manual de Diseño Geométrico de Carreteras (DG-2013).
- Especificaciones Técnicas Generales para Construcción de Carreteras (EG-2013).
- Manual de carreteras: Mantenimiento o Conservación (RD N°08 - 2014-MTC/14).

Otras de aplicación para el logro del objetivo del presente.

Las normas técnicas citadas precedentemente que incluyen sus respectivas modificaciones de ser el caso, vigentes a la fecha de aprobación del expediente técnico de la obra, complementan, sustituyen sobre cualquier disposición general contenida en el expediente técnico aprobado (no aplicable a disposiciones específicas no consideradas en las normas señaladas).

"MEJORAMIENTO DEL SERVICIO DE TRANSITABILIDAD EN EL TRAMO 0+000 ASOC. DE VIV. SAN FRANCISCO DE ASIS - CALIENTES A 0+750 EMP. VIA TA+612 EN EL DISTRITO DE PACHIA, PROVINCIA DE TACNA, DEPARTAMENTO DE TACNA"



7. DECLARATORIA DE VIABILIDAD

Nombre del Proyecto	MEJORAMIENTO DEL SERVICIO DE TRANSITABILIDAD EN EL TRAMO 0+000 ASOC. DE VIV. SAN FRANCISCO DE ASIS - CALIENTES A 0+750 EMP. VIA TA+612 EN EL DISTRITO DE PACHIA, PROVINCIA DE TACNA, DEPARTAMENTO DE TACNA.
Ubicación	Distrito : Pachía Provincia : Tacna Departamento : Tacna Región : Tacna
Nivel de los estudios de Pre inversión	Perfil
Código único de inversiones	2548831
Fecha de declaración de viabilidad	25/04/2022
Expediente Técnico aprobado mediante	RESOLUCIÓN DE GERENCIA MUNICIPAL N° 166-2022-A/MDP
Fecha de aprobación del expediente técnico:	09/06/2022



8. PRINCIPALES CARACTERISTICAS DE LA OBRA

CONDICIONES DE EJECUCION DE LA OBRA:

El presente Expediente Técnico comprende de 01 componente principal con 06 partidas distribuidos de la siguiente manera:

MEJORAMIENTO DEL SERVICIO DE TRANSITABILIDAD EN EL TRAMO 0+000 SAN FRANCISCO DE ASIS

- CALIENTES A 0+750 EMP. VIA TA+612, comprende los trabajos de:

- **Obras Provisionales:** Cartel de obra; almacén, caseta de guardianía y servicios higiénicos de obra (CONTENEDORES).

- **Seguridad y salud en el trabajo:** Seguridad y salud; vigilancia, prevención y control del covid-19.

- **Mejoramiento vial:** Obras preliminares; movimiento de tierras; pavimentos; señalización; mitigación ambiental.

- **Construcciones de muros secos con piedra:** Piedra seleccionada; colocación y acomodo.

- **Cunetas:** Excavación de zanja para cunetas; perfilado y compactado de superficie de cunetas; eliminación de material excedente; recubrimiento de fondo de cuneta con piedra y concreto.

- **Varios:** Limpieza final de obra; drenaje longitudinal con tubería de 6"; plan de monitoreo arqueológico.

DE LAS PARTIDAS A EJECUTAR EN LA OBRA

"MEJORAMIENTO DEL SERVICIO DE TRANSITABILIDAD EN EL TRAMO 0+000 ASOC. DE VIV. SAN FRANCISCO DE ASIS - CALIENTES A 0+750 EMP. VIA TA+612 EN EL DISTRITO DE PACHIA, PROVINCIA DE TACNA, DEPARTAMENTO DE TACNA"

Las Metas Vinculadas al proyecto son los siguientes:



"MEJORAMIENTO DEL SERVICIO DE TRANSITABILIDAD EN EL TRAMO 0+000 ASOC. DE VIV. SAN FRANCISCO DE ASIS - CALIENTES A 0+750 EMP. VIA TA+612 EN EL DISTRITO DE PACHIA, PROVINCIA DE TACNA, DEPARTAMENTO DE TACNA"

Item	Descripcion	Unid	Metrado
01	MEJORAMIENTO DEL SERVICIO DE TRANSITABILIDAD EN EL TRAMO 0+000 SAN FRANCISCO DE ASIS - CALIENTES A 0+750 EMP. VIA TA+612		
01.01	OBRAS PROVISIONALES		
01.01.01	CARTEL DE OBRA	und	1.00
01.01.02	ALMACEN, CASETA DE GUARDIANIA	glb	1.00
01.01.03	SERVICIOS HIGIENICOS DE OBRA (CONTENEDORES)	mes	2.00
01.02	SEGURIDAD Y SALUD EN EL TRABAJO		
01.02.01	SEGURIDAD Y SALUD		
01.02.01.01	ELABORACION, IMPLEMENTACION Y ADMINISTRACION DE PLAN DE SEGURIDAD Y SALUD EN EL TRABAJO	glb	1.00
01.02.01.02	EQUIPOS DE PROTECCION INDIVIDUAL	und	15.00
01.02.01.03	EQUIPOS DE PROTECCION COLECTIVA	glb	1.00
01.02.01.04	CAPACITACION EN SEGURIDAD Y SALUD	glb	1.00
01.02.01.05	SEÑALIZACION TEMPORAL DE SEGURIDAD	glb	1.00
01.02.01.06	RECURSOS DE RESPUESTA DE EMERGENCIA	glb	1.00
01.02.02	VIGILANCIA, PREVENCIÓN Y CONTROL DEL COVID-19		
01.02.02.01	PLAN DE VIGILANCIA, PREVENCIÓN Y CONTROL DEL COVID-19	glb	1.00
01.02.02.02	LIMPIEZA Y DESINFECCION DE ACTIVIDAD	glb	1.00
01.02.02.03	LAVADO Y DESINFECCION DE MANOS (OBLIGATORIO)	glb	1.00
01.02.02.04	MEDIDAS PREVENTIVAS COLECTIVAS	glb	1.00
01.02.02.05	MEDIDAS DE PROTECCION PERSONAL	glb	1.00
01.03	MEJORAMIENTO VIAL		
01.03.01	OBRAS PRELIMINARES		
01.03.01.01	TRAZO, NIVELES Y REPLANTEO	m2	3,750.00
01.03.01.02	CONTROL TOPOGRAFICO	m2	3,750.00
01.03.01.03	LIMPIEZA Y DESBROCE DEL TERRENO h=0.30 m	m2	3,750.00
01.03.01.04	ELIMINACION DE MATERIAL EXCEDENTE	m3	937.50
01.03.01.05	MOVILIZACION Y DESMOVILIZACION DE EQUIPOS	glb	1.00
01.03.02	MOVIMIENTO DE TIERRAS		
01.03.02.01	CORTE DE MATERIAL SUELTO CON EQUIPO	m3	408.65
01.03.02.02	RELLENO CON MATERIAL PROPIO	m3	4.00
01.03.02.03	PERFILADO Y COMPACTADO DE SUB-RASANTE	m2	3,750.00
01.03.02.04	CONFORMACION DE TERRAPLENES	m3	328.13
01.03.02.05	ELIMINACION DE MATERIAL EXCEDENTE	m3	485.58
01.03.03	PAVIMENTOS		
01.03.03.01	BASE GRANULAR E=0.20 m	m2	3,750.00
01.03.03.02	LIMPIEZA DE VIAS CON EQUIPO	m2	3,750.00
01.03.03.03	IMPRIMACION ASFALTICA	m2	3,750.00
01.03.03.04	PREPARACION DE MEZCLA ASFALTICA EN FRIO	m2	3,750.00
01.03.03.05	TRANSPORTE DE MEZCLA ASFALTICA	m2	3,750.00
01.03.03.06	ESPARCIDO Y COMPACTADO DE MEZCLA ASFALTICA	m2	3,750.00
01.03.04	SEÑALIZACION		
01.03.04.01	SEÑALIZACION HORIZONTAL		
01.03.04.01.01	PINTADO LINEAL INTERMITENTE CENTRAL E=0.10 M.	m	281.25
01.03.04.01.02	PINTADO LINEAL CONTINUO LATERAL E=0.10 M.	m	1,500.00
01.03.04.02	SEÑALIZACION VERTICAL		
01.03.04.02.01	SEÑALIZACION PREVENTIVA(0.60X0.60m)	und	5.00
01.03.04.02.02	SEÑALIZACION REGLAMENTARIA (0.60x0.90)	und	3.00
01.03.04.02.03	SEÑALIZACION INFORMATIVA	und	2.00
01.03.04.02.04	HITOS KILOMETRICOS	und	1.00
01.03.05	MITIGACION AMBIENTAL		
01.03.05.01	MITIGACION DEL IMPACTO AMBIENTAL	glb	1.00
01.03.05.02	RECOMPOSICION DE CANTERAS	m2	645.22
01.03.05.03	CONFORMACION DE BOTADEROS	m3	485.58
01.04	CONSTRUCCION DE MUROS SECOS CON PIEDRA		
01.04.01	PIEDRA SELECCIONADA	m2	360.00
01.04.02	COLOCACION Y ACOMODO	m2	360.00
01.05	CUNETAS		
01.05.01	EXCAVACION DE ZANJA PARA CUNETAS	m3	6.75
01.05.02	PERFILADO Y COMPACTADO DE SUPERFICIE DE CUNETAS	m2	27.00

"MEJORAMIENTO DEL SERVICIO DE TRANSITABILIDAD EN EL TRAMO 0+000 ASOC. DE VIV. SAN FRANCISCO DE ASIS - CALIENTES A 0+750 EMP. VIA TA+612 EN EL DISTRITO DE PACHIA, PROVINCIA DE TACNA, DEPARTAMENTO DE TACNA"

01.05.03	ELIMINACION DE MATERIAL EXCEDENTE	m3	6.75
01.05.04	RECUBRIMIENTO DE FONDO DE CUNETAS CON PIEDRA Y CONCRETO	m3	6.75
01.06	VARIOS		
01.06.01	LIMPIEZA FINAL DE OBRA	glb	1.00
01.06.02	DRENAJE LONGITUDINAL CON TUBERIA DE 6"	m	160.00
01.06.03	PLAN DE MONITOREO ARQUEOLOGICO	glb	1.00

9. EL VALOR REFERENCIAL.

El valor referencial incluye los impuestos de Ley, y cualquier otro concepto que incida en el costo total de la ejecución de la obra. El valor referencial ha sido calculado al mes de junio del 2022.

OBRA	VALOR REFERENCIAL
"MEJORAMIENTO DEL SERVICIO DE TRANSITABILIDAD EN EL TRAMO 0+000 ASOC. DE VIV. SAN FRANCISCO DE ASIS - CALIENTES A 0+750 EMP. VIA TA+612 EN EL DISTRITO DE PACHIA, PROVINCIA DE TACNA, DEPARTAMENTO DE TACNA"	S/. 689,638.32 (SEISCIENTOS OCHENTA Y NUEVE MIL SEISCIENTOS TREINTA Y OCHO con 32/100 Soles)

El costo de ejecución por contrata es de S/. 689,638.32 (Son: Seiscientos ochenta y nueve mil seiscientos treinta y ocho con 32/100 soles).

10. INFRAESTRUCTURA

El postor deberá establecer un domicilio legal de notificación el cual estará en la ciudad de Tacna, el cual será presentado en la firma de contrato.

11. PLAZO DE EJECUCION DE LA OBRA.

El plazo de ejecución de la obra materia de la presente convocatoria, es de sesenta (60) días calendario y se contabilizará desde el día siguiente que se dé cumplimiento a las exigencias indicadas en el artículo 176° del Reglamento de la Ley de Contrataciones del Estado.

11.1 INICIO DE EJECUCION DE OBRA

Rige desde el día siguiente de que se cumplan las siguientes condiciones:

- Que la Entidad notifique al contratista quien es inspector o el supervisor, según corresponda.
- Que la Entidad haya hecho entrega total o parcial del terreno o lugar donde se ejecuta la obra, según corresponda.
- Que la Entidad provea el calendario de entrega de los materiales e insumos que, de acuerdo con las Bases, hubiera asumido como obligación.
- Que la Entidad haya hecho entrega del Expediente Técnico de Obra completo, en caso este haya sido modificado con ocasión de la absolución de consultas y observaciones;
- Que la Entidad haya otorgado al contratista el adelanto directo, en las condiciones y oportunidad establecidas en el artículo 181.

Las condiciones a que se refieren los literales precedentes, deben ser cumplidas dentro de los quince (15) días contados a partir del día siguiente de la suscripción del contrato. En caso no se haya solicitado la entrega del adelanto directo, el plazo se inicia con el cumplimiento de las demás condiciones.



"MEJORAMIENTO DEL SERVICIO DE TRANSITABILIDAD EN EL TRAMO 0+000 ASOC. DE VIV. SAN FRANCISCO DE ASIS - CALIENTES A 0+750 EMP. VIA TA+612 EN EL DISTRITO DE PACHIA, PROVINCIA DE TACNA, DEPARTAMENTO DE TACNA"

11.2 FUENTE DE FINANCIAMIENTO

El Fuente de financiamiento para el presente Expediente Técnico será por Recursos de Canon - Sobre canon y regalías (Recursos determinados).

11.3 OPERACIÓN Y MANTENIMIENTO

La operación y mantenimiento será responsabilidad de la MUNICIPALIDAD DISTRITAL DE PACHIA.

12. REQUISITOS MINIMOS DEL POSTOR

- Persona natural o jurídica, con experiencia demostrada en la ejecución de obras.
- Estar inscrito en el RNP como ejecutor de obras.
- El Postor no deberá mantener sanción vigente aplicada por el OSCE, ni estar impedido, temporal o permanentemente, para contratar con el Estado Peruano.
- El Postor no deberá encontrarse incluido en el Registro de Inhabilitados para Contratar con el Estado.
- El Postor, podrá participar en forma individual o en consorcio, en concordancia a lo establecido por la Ley y su Reglamento.
- La terminación de la ejecución de la obra no extingue las responsabilidades solidarias individuales o colectivas, del postor que se adjudique la buena pro del procedimiento de selección.

13. PLAZO DE RESPONSABILIDAD DEL CONTRATISTA

De acuerdo con lo establecido en el artículo 40° de la Ley de Contrataciones del Estado, el contratista es responsable por la calidad ofrecida y por los vicios ocultos de la obra ejecutada. El plazo de responsabilidad del contratista se fija en siete (07) años contados desde la recepción total o parcial de la obra, según corresponda.

14. INTERVENCION ECONOMICA

En caso de demoras injustificadas en la ejecución de la Obra, la entidad podrá intervenir económicamente la ejecución de la Obra, de acuerdo a los artículos 203 y 204 del Reglamento de la Ley de Contrataciones del Estado.

16. RECEPCIÓN Y LIQUIDACIÓN DE OBRA.

Se efectuará de acuerdo a los Artículos 208 y 209 del Reglamento de la Ley de Contrataciones del Estado: A la culminación de los trabajos, el comité nombrado por la Entidad recepcionará la Obra firmando el acta respectiva y el Contratista presentará el Expediente de Liquidación de la Obra dentro de los plazos establecidos, asimismo, dentro de los documentos que presenten los contratistas para la liquidación de la obra, se debe considerar necesariamente los planos de replanteo firmado por el Supervisor y/o Inspector.

17.SUSPENSIÓN DEL PLAZO DE EJECUCIÓN

Se efectuará de acuerdo a los artículos 178° del Reglamento de la Ley de Contrataciones del Estado.

15. TRIBUTOS, LICENCIAS Y OTRAS OBLIGACIONES.

Serán de cargo del Contratista todos los tributos, contribuciones, gravámenes que le corresponden de acuerdo a Ley. Toda responsabilidad de carácter laboral y por el pago de aportaciones sociales es exclusivamente del contratista.

16. COORDINACIÓN ENTIDADES PÚBLICAS Y EMPRESAS DE SERVICIOS.

El Contratista a la firma del contrato, está obligado a efectuar las respectivas coordinaciones

con las Entidades Públicas y empresas de servicios, mediante cartas y/o gestiones a fin de asegurar la correcta y oportuna ejecución de los trabajos contratados, siempre que éstos se encuentren supeditados a autorizaciones y aceptación de dichas empresas para su realización.

17. SUMINISTROS DE SERVICIOS.

El suministro de energía eléctrica, el abastecimiento de agua y uso de desagües (de ser el caso), que sean necesarios para la ejecución de la obra será de cuenta y responsabilidad del Contratista.

18. DAÑOS A TERCEROS.

Constituye obligación del Contratista el asumir los costos de reparación de los daños que ocasionen a las redes de agua, desagüe, teléfonos (de ser el caso) y demás terceros. La negativa del Contratista en reparar el daño causado será causal de resolución del contrato, sin perjuicio de que la Municipalidad distrital de Pachia o las empresas de servicio ejecuten los trabajos con cargo a las valorizaciones del Contratista y/o garantías de fiel cumplimiento, de ser el caso.

19. INDEMNIZACIONES

Es obligación y responsabilidad del Contratista, atender los juicios, reclamos, demandas o acciones imputables a él o a su personal directa e indirectamente por actividades ilícitas, daños, pérdidas, accidentes, lesiones o muertes, producidos dentro de la obra y/o áreas aledañas de su influencia, como consecuencia de la ejecución de trabajos o negligencia.

Es obligación y responsabilidad del contratista, de ejecutar cualquier obra que sea necesario para evitar o prevenir accidentes por parte de la población beneficiaria del proyecto y demás terceros.

20. GARANTIA:

Para las GARANTIAS se debe tener en consideración la Ley de Contrataciones del Estado, ARTICULO 33.- GARANTIAS, que precisa: "Dichas empresas deben encontrarse bajo la supervisión directa de la Superintendencia de Banca y Seguros y Administradoras Privadas de Fondos de Pensiones y deben estar autorizadas para emitir garantías; o estar consideradas en la última lista de bancos extranjeros de primera categoría que periódicamente publica el Banco Central de Reserva del Perú".

21. ARTÍCULO 148. TIPOS DE GARANTÍA

Los documentos del procedimiento de selección establecen el tipo de garantía que corresponde sea otorgada por el postor y/o contratista, pudiendo ser carta fianza y/o póliza de caución emitidas por entidades bajo la supervisión de la Superintendencia de Banca, Seguros y AFP que cuenten con clasificación de riesgo B o superior.

22. ARTICULO 149. GARANTIA DE FIEL CUMPLIMIENTO

149.1. Como requisito indispensable para perfeccionar el contrato, el postor ganador entrega a la Entidad la garantía de fi el cumplimiento del mismo por una suma equivalente al diez por ciento (10%) del monto del contrato original. Esta se mantiene vigente hasta la conformidad de la recepción de la prestación a cargo del contratista, en el caso de bienes, servicios en general y consultorías en general, o hasta el consentimiento de la liquidación final, en el caso de ejecución y consultoría de obras.

149.2. En caso se haya practicado la liquidación final y se determine un saldo a favor del contratista y este someta a controversia la cuantía de ese saldo a favor, la Entidad devuelve la garantía de fi el cumplimiento.

149.3. Cuando habiéndose practicado la liquidación final y exista una controversia sobre el saldo a favor de la Entidad menor al monto de la garantía de fi el cumplimiento, esta se devuelve, siempre que el contratista entregue una garantía por una suma equivalente al monto que la Entidad determinó en su liquidación. La última garantía se mantiene vigente hasta el consentimiento de la liquidación final.

149.4. En los contratos periódicos de suministro de bienes o de prestación de servicios en general, así como en los contratos de consultoría en general, de ejecución y consultoría de obras que celebren las Entidades con las micro y pequeñas empresas, estas últimas pueden otorgar como garantía de fi el cumplimiento el diez por ciento (10%) del monto del contrato original, porcentaje que es retenido por la Entidad. En el caso de los contratos para la ejecución de obras, tal beneficio solo procede cuando:

- a) El procedimiento de selección original del cual derive el contrato a suscribirse sea una Adjudicación Simplificada;
- b) El plazo de ejecución de la obra sea igual o mayor a sesenta (60) días calendario; y,
- c) El pago a favor del contratista considere, al menos, dos (2) valorizaciones periódicas, en función del avance de obra.

149.5. La retención se efectúa durante la primera mitad del número total de pagos a realizarse, de forma prorrateada en cada pago, con cargo a ser devuelto a la finalización del mismo.

149.6. En caso de servicios que consideren una comisión de éxito, el monto de la garantía de fi el cumplimiento se constituye únicamente sobre la base del honorario fijo

23. EJECUCION DE GARANTIAS

Art. 155 Ejecución de garantías

155.1 Las garantías se ejecutan en los siguientes supuestos:

- a) Cuando el contratista no la hubiere renovado antes de la fecha de su vencimiento. Una vez que se cuente con la conformidad de la recepción de la prestación o haya quedado consentida la liquidación, según corresponda, y siempre que no existan deudas a cargo del contratista o de haber saldo a favor, se le devuelve el monto ejecutado sin dar lugar al pago de intereses. Tratándose de las garantías por adelantos, no corresponde devolución alguna por el adelanto pendiente de amortización.
- b) La garantía de fi el cumplimiento se ejecuta, en su totalidad, cuando la resolución por la cual la Entidad resuelve el contrato por causa imputable al contratista haya quedado consentida o cuando por laudo arbitral se declare procedente la decisión de resolver el contrato. En estos supuestos, el monto de la garantía corresponde íntegramente a la Entidad, independientemente de la cuantificación del daño efectivamente irrogado.
- c) Igualmente, la garantía de fi el cumplimiento se ejecuta cuando transcurridos tres (3) días hábiles de haber sido requerido por la Entidad, el contratista no hubiera cumplido con pagar el saldo a su cargo establecido en el acta de conformidad de la recepción de la prestación a cargo del contratista, en el caso de bienes, servicios en general y consultorías en general, o en la liquidación final del contrato, en el caso de consultoría de obras y ejecución de obras. Esta

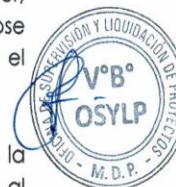

ejecución es solicitada por un monto equivalente al citado saldo a cargo del contratista.

- d) La garantía por adelantos se ejecuta cuando resuelto o declarado nulo el contrato, no se realice la amortización o el pago, aun cuando este evento haya sido sometido a un medio de solución de controversias

155.2. En cualquiera de los supuestos contemplados en el numeral anterior, la Entidad en forma previa a la ejecución de la garantía por adelantos, requiere notarialmente al contratista, otorgándole un plazo de diez (10) días hábiles para que devuelva el monto pendiente de amortizar, bajo apercibimiento de ejecutar la garantía por adelantos por dicho monto.

155.3. Los supuestos previstos en los numerales anteriores están referidos exclusivamente a la actuación de la Entidad, siendo de su única y exclusiva responsabilidad evaluar en qué supuesto habilitador se encuentra para la ejecución de la garantía, por lo que no afectan de modo alguno al carácter automático de tal ejecución y por tanto, de la obligación de pago a cargo de las empresas emisoras, quienes se encuentran obligadas a honrarlas conforme a lo previsto en el artículo 33 de la Ley, al solo y primer requerimiento de la respectiva Entidad, sin poder solicitar que se acredite el supuesto habilitador, sin oponer excusión alguna y sin solicitar sustento ni documentación alguna y en el plazo perentorio de tres (3) días hábiles. Cualquier pacto en contrario contenido en la garantía emitida es nulo de pleno derecho y se considera no puesto, sin afectar la eficacia de la garantía extendida.

155.4. Aquellas empresas que no cumplan con honrar la garantía otorgada son sancionadas por la Superintendencia de Banca, Seguros y Administradoras Privadas de Fondos de Pensiones - SBS.

24. SISTEMA DE CONTRATACIÓN:

Modalidad Indirecta, a SUMA ALZADA. Se entiende que el precio unitario ofertado considera las condiciones previstas en los planos y especificaciones técnicas, y las cantidades referenciales (metrados) contenidas en las bases (Presupuesto referencial), así como cualquier otro factor que a criterio del Postor considere no ha sido tomado en cuenta por la Entidad, y que le podría ocasionar un mayor costo.

25. TIPO DE PROCEDIMIENTO DE SELECCIÓN.

Adjudicación Simplificada.

26. FORMULA POLINÓMICA

Es la representación matemática de los componentes a nivel de costos de una obra, y sirve para reconocer al Contratista los mayores costos producto de la variación de precios de los insumos que la conforman, entendiéndose que esta ha sido elaborada considerando los elementos más representativos en la oportunidad de su elaboración.

La fórmula Polinómica se encuentra consignada en el Expediente Técnico de la Obra.

27. OBLIGACIONES DEL CONTRATISTA.

Sin exclusión de las obligaciones que corresponden al contratista conforme a los dispositivos



legales y que son inherentes como tal para la ejecución de obra, el contratista tiene las siguientes obligaciones:

- ✚ El contratista será responsable de la calidad ofrecida y por los vicios ocultos en la ejecución de la obra, de acuerdo con lo estipulado en el Art. 40 de la Ley de Contrataciones del Estado.
- ✚ El plazo máximo de la responsabilidad de EL CONTRATISTA por defecto o vicios ocultos de la obra es de siete (7) años, contados a partir de la recepción total de la obra.
- ✚ En caso que se detecten defectos o vicios ocultos luego de la recepción y durante el período de responsabilidad, la entidad requerirá al contratista para que los subsane en un plazo razonable de acuerdo a la magnitud del defecto, bajo apercibimiento de proceder a la subsanación con cargo a cualquier adeudo que mantenga la entidad a favor del contratista y/o reclamar arbitrariamente dicho gasto.
- ✚ Ni la suscripción del acta de recepción de obra, ni el consentimiento de la liquidación del contrato de obra, enervan el derecho de la entidad a reclamar, posteriormente por defectos o vicios ocultos, conforme a lo dispuesto por el Art. 40° de la Ley de Contrataciones del Estado.

El contratista debe comprometerse a cumplir y observar lo establecido en la Ley de seguridad y salud en el trabajo (aprobado mediante ley N° 29783) y su reglamento (aprobado mediante decreto supremo N° 005-2012-TR), mediante la ejecución de las prestaciones a su cargo; obligándose a implementar, dotar, proveer y/o suministrar a cada uno de los trabajadores los implementos de seguridad que corresponda de acuerdo al grado y/o nivel de riesgo que pueda evidenciarse en el desarrollo de las actividades propias de la presente contratación; así como garantizar la contratación de los respectivos seguros de acuerdo a la normatividad vigente.

- ✚ Utilizar el adelanto directo y el adelanto de materiales para la ejecución de la obra contratada, cuyo propósito es la movilización de equipos, gastos iniciales, adquisición de materiales y todo aquello necesario para una óptima ejecución de la obra.
- ✚ Cumplir con las obligaciones que se establecen en la Ley, el Reglamento, normas complementarias modificatorias y las Bases de la presente Adjudicación Simplificada.
- ✚ Ejecutar la obra materia de este instrumento con estricto cumplimiento a los planos, especificaciones técnicas, memoria descriptiva, Expediente Técnico de Obra, Bases y demás documentos generados en el Procedimiento de Selección, en el plazo establecido conforme al Cronograma de Avance de Obra.
- ✚ El Contratista deberá contar con todos los implementos, equipos y personal necesarios para realizar el cumplimiento de la obra, siendo el único responsable por su seguridad personal y/o de otros que coadyuven en la obra; asimismo el gasto de transporte, estadía, alimentación y traslado de personal y/o equipo, será por cuenta del postor en su totalidad, no reconociéndose pago alguno por dichos criterios.
- ✚ Durante la ejecución de la obra, El Contratista está obligado a cumplir con los plazos parciales estipulados en el Calendario de Avance de Obra vigente. Si se produjera un atraso injustificado en el avance físico valorizado de las obras, se procederá de acuerdo a lo dispuesto por los Arts. 173° del Reglamento.



- ✚ Emplear materiales normalizados de conformidad con los Reglamentos Técnicos, Normas Técnicas, Metrológicas y/o Construcción Nacionales vigentes; así como, asumir los gastos que demanden los ensayos, pruebas y certificaciones respectivas de los materiales colocados en obra.
- ✚ Asumir los gastos de todos los ensayos de calidad de los trabajos que va a ejecutar, necesarios para garantizar la calidad de la obra.
- ✚ Durante la ejecución de la obra se debe de contar de forma permanente y directa con el Ing. Residente, en cumplimiento a lo dispuesto en el Art. 179. Residente de Obra, del Reglamento.
- ✚ La programación de obra CPM y cronograma valorizado de avance de obra que presente el Contratista para efectos de la suscripción del contrato, en cumplimiento del artículo 151° del Reglamento, debe adecuarse a lo siguiente:
 - a) La programación de obra CPM debe de incluir los recursos que se usarán en cada una de las partidas.
 - b) La curva de programación debe obedecer a la campana de Gauss
 - c) Conjuntamente con la programación CPM se adjuntará la programación Gantt vinculada a esta, en la que se aprecie todas las partidas del presupuesto de obra.
 - d) El cronograma y calendario de avance de obra debe estar vinculado a la programación CPM.
- ✚ Se deben respetar los plazos indicados en el Artículo 119 de Reglamento de la Ley N° 30225
- ✚ El Contratista deberá presentar las Pólizas de Seguro CAR y SCTR a la firma del contrato, por el monto contratado, con vigencia mínima de un año renovable hasta alcanzar la finalidad del Contrato
- ✚ Remitir al Supervisor un reporte de avance quincenal y, a partir de la segunda semana de ejecución de obra, evaluar conjuntamente con el Supervisor qué actividades se lograron ejecutar y cuáles no, lo que posibilitará evaluar las causas del no cumplimiento, a partir del cual se generen las acciones para corregirlas.
- ✚ Para la firma del Contrato de Obra, el Contratista debe consignar una dirección de correo electrónico, donde se le notificará las cédulas de notificación indicada en el Anexo N° 01-A. Cabe precisar, que las comunicaciones no necesitarán acuse de recibido.
- ✚ El contratista a más tardar dentro de los diez (10) días de culminada la obra, deberá remitir al Supervisor los Planos Post Construcción para su revisión y conformidad.
- ✚ A los dos (2) días hábiles de iniciado el plazo de ejecución de la obra, el Contratista presentará a la Supervisión la actualización de todos los calendarios y programación de obra contractuales (Cronograma de ejecución de obra valorizado, calendario de adquisición de materiales e insumos, calendario de utilización de maquinaria de haber sido solicitado por las Bases y Programación CPM) con la fecha de inicio de obra.
- ✚ La solicitud del adelanto de materiales será presentada en forma simultánea a la Supervisión y con una copia a la municipalidad distrital de Pacha.
- ✚ No procederá el otorgamiento de adelanto de materiales o insumos en los casos en que las solicitudes correspondientes sean realizadas con posterioridad a las fechas señaladas en el calendario de adquisición de materiales e insumos.
- ✚ En el caso se presente prestaciones adicionales en obras mayores al 15%, se procederá de acuerdo al Art. 176 del Reglamento de la Ley de Contrataciones del Estado, y para



para su ejecución y pago, la autorización expresa de la Contraloría General de la República, la cual está normada por la Directiva N°011-2016-CG/GPROD aprobada por Resolución de Contraloría N° 147-2016-CG.

- ✦ Para la cancelación de las valorizaciones, el Contratista tendrá que emitir su comprobante de pago, en las 24 horas siguientes que lo solicite la Unidad de Administración de la municipalidad distrital de Pachia, esto dentro del plazo que establece la normatividad.
- ✦ Toda consulta referente a aclaraciones del tipo de material e insumos a utilizarse en la obra, deberá ser formulada con una anticipación mínima de 30 días de la fecha prevista en el calendario de adquisiciones de materiales o insumos. Cualquier situación que perjudique a la obra por esta circunstancia será de única responsabilidad del Contratista.

CUADERNO DE OBRA

Conforme al Art.191° del RLCE, en la fecha de Entrega del Terreno, el contratista entrega y abre el Cuaderno de Obra, el mismo que debe encontrarse legalizado y firmado en todas sus páginas por el inspector o supervisor, según corresponda y por el residente, a fin de evitar su adulteración. Dichos profesionales son los únicos autorizados a hacer anotaciones en el cuaderno de obra.

El Cuaderno de Obra debe constar de una hoja original con tres (3) copias desglosables, correspondiendo una de éstas a la Entidad, otra al contratista y la tercera al inspector o supervisor. El original de dicho cuaderno debe permanecer en la obra, bajo custodia del residente de obra, no pudiendo impedirse el acceso al mismo.

En caso de resolución contractual por cualquiera de las partes, el cuaderno de obra será entregado a la entidad, bajo apercibimiento de aplicarse la penalidad por la no entrega.

El contratista deberá entregar mensualmente a la entidad y al supervisor de obra copias del cuaderno de obra.

Concluida la ejecución y recibida la obra, el original queda en poder de la ENTIDAD. Las consultas y autorizaciones solicitadas por el residente de obra serán absueltas por el inspector o supervisor en la forma, plazos de respuesta, alcances y atribuciones, adecuadas a lo dispuesto en los Art.192° y 193° del RLCE.

Del Personal:

- ✦ El contratista deberá acreditar en su oferta al Residente de Obra de acuerdo a los requerimientos técnicos mínimos. El contratista deberá emplear personal técnico idóneo, obreros especializados y demás personal necesario para la correcta realización de los trabajos.
- ✦ El contratista tiene la obligación de reemplazar el personal no competente o no satisfactorio, de acuerdo a las órdenes de la supervisión de obra.
- ✦ El contratista tiene la obligación de suministrar a los trabajadores las condiciones más apropiadas de salubridad e higiene, así como dar el debido cumplimiento a lo dispuesto en la Ley N° 29783 Ley de Seguridad y Salud en el Trabajo y su reglamento, así como el decreto supremo N° 001-98-TR y sus normas complementarias y modificatorias.
- ✦ El contratista tiene la obligación de velar por la seguridad de los trabajadores durante la ejecución de todos y cada uno de los trabajos brindando el equipo y material ineludible para tal efecto.

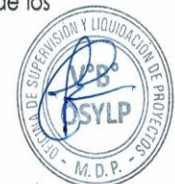
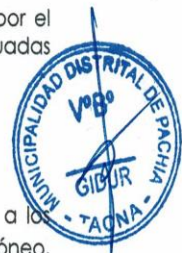

- ✦ El contratista no podrá modificar el listado de personal profesional ofertado en su propuesta, sin el consentimiento y autorización escrita de la entidad.

De la Seguridad

- ✦ El Contratista debe cumplir íntegramente con la Ley de seguridad y salud en el trabajo vigente, con el personal que está laborando en los diferentes frentes de trabajo; así mismo deberá garantizar que se adopten las medidas de seguridad necesarias en el entorno o perímetro, áreas de tránsito, cercado y delimitación de zonas de trabajo u otros que no puedan causar accidentes a terceros (transeúntes, vehículos, etc.).
- ✦ Todo el personal del contratista incluido el personal técnico y profesional, previo al inicio de sus labores, deberá contar con su respectiva póliza de seguros contra todo riesgo y deberá portar y utilizar en todo momento su vestimenta o uniforme de trabajo, así como sus equipos de protección personal (EPP) según la especialidad que desarrollen.
- ✦ Durante el desarrollo de los trabajos, el personal técnico y profesional del contratista guardará las medidas de seguridad; así mismo deberá portar uniforme con logotipo de su empresa y de la entidad, casco, botas, lentes industriales, tapones de oído, arnés para trabajos de altura (de ser el caso), cinturones de seguridad de ser el caso y de acuerdo a las normas vigentes. El supervisor de obra o la entidad, tendrá la potestad de detener las labores en caso incumplan lo referido a seguridad, lo cual no será causal de ampliación de plazo de la obra contratada.

De los Materiales

- ✦ Todos los materiales y equipos destinados a la obra, deberán cumplir con las características técnicas exigidas en el expediente técnico y se podrán someter a los ensayos necesarios para verificar sus características.
- ✦ La aprobación de los materiales y/o equipos por el inspector o supervisor no libera al contratista de su responsabilidad sobre la calidad de los materiales y/o equipos.

De los Equipos y maquinarias.

- ✦ Todos los equipos y maquinarias necesarios para la ejecución satisfactoria de los trabajos a realizar deberán llevarse a la obra en forma oportuna y no podrán retirarse de la misma, salvo autorización escrita del inspector de obra que no podrá negarla sin justa razón.
- ✦ La reparación por las pérdidas o daños causados a los equipos y maquinarias durante ejecución de la obra, corren por cuenta y costo del contratista.
- ✦ Los equipos deberán estar en óptimas condiciones.
- ✦ Se debe respetar las características técnicas indicadas en el listado siguiente, para la acreditación del equipo mínimo se presentará copia de documentos que sustenten la propiedad, la posesión, el compromiso de compra venta o alquiler u otro documento que acredite la disponibilidad y/o cumplimiento de las especificaciones del equipamiento requerido.

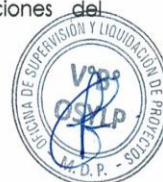

"MEJORAMIENTO DEL SERVICIO DE TRANSITABILIDAD EN EL TRAMO 0+000 ASOC. DE VIV. SAN FRANCISCO DE ASIS - CALIENTES A 0+750 EMP. VIA TA-612 EN EL DISTRITO DE PACHIA, PROVINCIA DE TACNA, DEPARTAMENTO DE TACNA"

EQUIPAMIENTO ESTRATEGICO

Nº	EQUIPO Y MAQUINARIA	CANTIDAD
1	ESTACION TOTAL	1.00
2	NIVEL	1.00
3	RODILLO NEUMATICO AUTOPREPULSADO	1.00
4	RODILLO LISO VIBRATORIO AUTOPROPULSADO	1.00
5	COMPRESORA NEUMATICA	1.00
6	CARGADOR FRONTAL	1.00
7	MOTONIVELADORA	1.00
8	CAMION VOLQUETE DE 15 m3	1.00
9	CAMION CISTERNA (2,500 GLNS.)	1.00
10	PAVIMENTADORA SOBRE ORUGAS	1.00

Acreditación:

Copia de documentos que sustenten la propiedad, la posesión del compromiso de compra - venta o alquiler u otro documento que acredite la disponibilidad del equipamiento estratégico requerido.

28. EJECUCION DE OBRA.

El contratista ejecutara la obra en estricto cumplimiento al Expediente Técnico.

Errores o Contradicciones

El contratista debe hacer notar a la entidad cualquier error o contradicción en los documentos, poniéndolo de inmediato de conocimiento del inspector o supervisor de obra en un plazo máximo de un (01) día calendario.

El contratista debe inspeccionar el lugar, la ubicación del terreno, donde se realizará la obra materia del contrato; así como revisar el Expediente técnico de Obra. Debe realizarlo antes de efectuar su oferta, con la finalidad de evitar cualquier reclamo posterior.

Entrega de terreno

Se realizará teniendo en cuenta el art 176° del Reglamento de la Ley de Contrataciones del Estado, el supervisor de obra designado por la entidad y/o representantes de la entidad efectuaran la entrega del terreno.

"LA ENTIDAD adoptará las medidas necesarias para asegurar la disponibilidad oportuna del terreno, cualquier demora justificada en las entregas parciales del terreno, no genera mayores pagos a EL CONTRATISTA".

Responsabilidad por pérdida de materiales o herramientas

- ✓ La entidad no asume ninguna responsabilidad por pérdida de materiales o herramientas del contratista dentro de la obra, para lo cual el contratista tomara todas sus precauciones.

Retiro de equipos o materiales

- ✓ Cuando sea requerido por la entidad, el contratista deberá retirar de obra el equipo o material excedente que no vaya a ser utilizado en el trabajo, con el objeto de evitar interferencias en la ejecución de la obra. Si hubiese alguna interferencia deberá comunicarla por escrito a la entidad.



Calidad especificada

- ✓ Es obligación del contratista alcanzar la calidad especificada de la obra terminada, tanto de los materiales y equipos como de la ejecución de las obras e instalaciones.
- ✓ A tal efecto el supervisor de la obra establecerá los sistemas de control de ejecución y demás actividades de control de calidad.
- ✓ El supervisor de obra tendrá el derecho, cada vez que lo juzgue necesario a realizar las pruebas y ensayos de los materiales, estructuras o equipos previstos o no en las especificaciones técnicas. La ejecución de tales pruebas o ensayos no renuncia al contratista de ninguna de sus obligaciones estipuladas en el contrato.
- ✓ En el caso que los materiales y equipos probados que no cumplan con las especificaciones técnicas, el costo de las pruebas correrá a cargo del contratista. Los resultados de cualquier prueba, ensayo y/o análisis realizados serán comunicados por escrito al contratista tan pronto como sea posible a fin de que tome las medidas correctivas del caso.
- ✓ Toda obra ejecutada bajo el contrato podrá ser rechazada por el supervisor de obra debido a su inconformidad o defectos en cualquier etapa de construcción.
- ✓ Todo equipo suministrado y utilizado bajo el contrato podrá estar sujeto a rechazo del supervisor debido a fallas en la calidad del trabajo o rendimiento insatisfactorio.
- ✓ Todo material, equipo o sus partes componentes que hayan sido rechazadas, deberán ser reparadas u reemplazadas a expensas del contratista y deberá contar con la aprobación del supervisor.
- ✓ El contratista también será responsable de los costos de mano de obra, gastos varios, daños o pérdidas ya sean directos o indirectos que resulten del uso de materiales que el supervisor considere con defectos de fabricación o como resultado de un defectuoso manipuleo e instalación.

Recepción de la obra

- ✓ Se deberá seguir lo establecido en el Art. N° 208 del Reglamento de la Ley de Contrataciones del Estado.

Derechos legales irrenunciables del contratante

- ✓ La entidad no podrá ser privada o impedida en virtud de cualquier medición, cálculo o valorización, realizados antes o después de la terminación, aceptación de la obra y de los pagos correspondientes efectuados de verificar las características de calidad de los materiales utilizados, las condiciones de la obra ejecutada y el verdadero monto reembolsable al contratista ni de demostrar que tales mediciones, cálculos o valorizaciones estuvieran incorrectos o que los materiales y la obra no estuviesen de acuerdo con las estipulaciones del contrato.

Documentos complementarios del contrato de ejecución de obra

- ✓ Forman parte integrante del contrato todos los documentos indicados en los requerimientos técnicos mínimos proporcionados por la entidad y las bases del procedimiento de selección correspondiente, así como el Expediente Técnico completo y toda otra documentación referente a la obra, que tienen por finalidad complementar mutuamente.



"MEJORAMIENTO DEL SERVICIO DE TRANSITABILIDAD EN EL TRAMO 0+000 ASOC. DE VIV. SAN FRANCISCO DE ASIS - CALIENTES A 0+750 EMP. VIA TA+612 EN EL DISTRITO DE PACHIA, PROVINCIA DE TACNA, DEPARTAMENTO DE TACNA"

- ✓ La obtención de los documentos: CIRA, autorización del ANA o ALA para el uso del agua y la certificación ambiental es competencia de la entidad.
- ✓ En caso de discrepancia entre diferentes partes de los documentos del contrato, se aplicará el siguiente orden de procedencia entre los mismos:
 - Planos del proyecto arquitectónico y de la especialidad al cual corresponde.
 - Especificaciones técnicas del Expediente Técnico.
 - Memoria descriptiva del Expediente Técnico.
 - Presupuesto de obra.
 - Contrato de obra.
 - Bases del proceso de selección.
 - Oferta del CONTRATISTA.
 - Otros documentos que forman parte del proceso.

En caso de alguna dificultad en la interpretación de los documentos del contrato, el supervisor de obra será el encargado de transmitir al CONTRATISTA las aclaraciones necesarias.

29. IMPACTO AMBIENTAL

Seguir con las instrucciones indicadas en los cuadros Plan de Manejo Ambiental, Monitoreo y Seguimiento, ya que de este modo si se tendrá un impacto positivo en la comunidad beneficiaria del presente proyecto.

Las medidas contempladas en el Plan de Manejo Ambiental propuesto permitirán garantizar que las actividades del proyecto no impacten de manera significativa sobre los componentes ambientales colindantes al proyecto, por lo que se recomienda su cumplimiento y seguimiento a fin de determinar la necesidad.

30. CONCLUSIONES

El proyecto **"MEJORAMIENTO DEL SERVICIO DE TRANSITABILIDAD EN EL TRAMO 0+000 ASOC. DE VIV. SAN FRANCISCO DE ASIS - CALIENTES A 0+750 EMP. VIA TA+612 EN EL DISTRITO DE PACHIA, PROVINCIA DE TACNA, DEPARTAMENTO DE TACNA"**, con código único N° 2548831. contempla las metas al 100% con un presupuesto

Actualizado al Mes de JUNIO del 2022 de S/ 775,843.12 soles (SETECIENTOS SETENTA Y CINCO MIL OCHOCIENTOS CUARENTA Y TRES CON 12/100 SOLES), con un plazo de ejecución de Obra por 60 Días Calendarios.

31. RECOMENDACIONES

La Obra se ejecutará en base a los Planos y Especificaciones Técnicas. Cualquier modificación debe ser consultada con el Proyectista o dispuesta por la Entidad contratante, siempre que esta modificación sea con la finalidad de mejorar la ejecución y no altere la calidad de la Obra.

Del mismo modo se recomienda realizar la Liquidación Técnica y Financiera de la Obra una vez concluida su Ejecución.

32. VALORIZACIONES

Forma de valorizaciones mensuales y facturas

Las valorizaciones mensuales, se presentarán a la entidad una vez sea aprobado por el inspector o supervisor, durante los cinco (05) primeros días contados a partir del primer día hábil del mes siguiente a la ejecución de los trabajos en un (01) original y una (01) copia, acompañadas según el caso por los cómputos métricos resultantes de las mediciones de los trabajos ejecutados hasta la fecha y verificados por el Supervisor.



"MEJORAMIENTO DEL SERVICIO DE TRANSITABILIDAD EN EL TRAMO 0+000 ASOC. DE VIV. SAN FRANCISCO DE ASIS - CALIENTES A 0+750 EMP. VIA TA+612 EN EL DISTRITO DE PACHIA, PROVINCIA DE TACNA, DEPARTAMENTO DE TACNA"

- ✓ La forma de valorización y factura de pago será mensual y será preparada por el contratista en coordinación con el supervisor de obra.
- ✓ Factura emitida por el contratista (será solicitada a la conformidad de la oficina)
- ✓ Contrato de obra y adendas
- ✓ Resoluciones de ampliaciones de plazo (todas las que se hayan otorgado)
- ✓ Informe técnico del residente que contenga: ficha técnica, memoria descriptiva, relación del equipo mínimo utilizado en el mes y personal, resumen de los controles de calidad realizados en el mes, conclusiones y recomendaciones.
- ✓ Valorización.
- ✓ Resumen de valorización.
- ✓ Ficha de identificación de obra.
- ✓ Reintegro por valorización.
- ✓ Deducción que no corresponde por adelanto (directo y materiales).
- ✓ Formulas polinómicas de reajuste.
- ✓ Valorización del presupuesto.
- ✓ Cuadro de amortización del adelanto directo y de materiales.
- ✓ Grafico (curva s) comparativo de avance programado y ejecutado, (mensual y acumulado).
- ✓ Calendario de avance de obra valorizado.
- ✓ Planilla de metrados.
- ✓ Fotografías a color del proceso de construcción del mes valorizado (mínimo 15, señalar descripción y fecha)
- ✓ Copia de protocolos de calidad.
- ✓ Copia desglosable del cuaderno de obra del periodo de ejecución.
- ✓ Pago de cumplimiento de obligaciones sociales (Sencico, conafovicer., onp, afp, Essalud).
- ✓ Planilla electrónica del personal pensionista.
- ✓ Copia del seguro complementario contra todo riesgo.
- ✓ Original y copia legalizada del certificado de habilidad vigente del residente de obra.
- ✓ Copia del comprobante de pago, del mes anterior.
- ✓ Índices unificados para la construcción, copias de la formulas polinómicas del expediente técnico y copia de la fecha del valor referencial que se encuentran en las bases.
- ✓ Copia de inscripción a la REMYPE, carta fianza de fiel cumplimiento, adelanto directo y materiales vigentes (de corresponder)
- ✓ Copia del contrato del consorcio.
- ✓ Acta de entrega de terreno, acta de inicio de obra y/o primer asiento del c.o. (en todas las valorizaciones)
- ✓ Otros documentos que considere importante.

Valorización de Liquidación final

- ✓ Los plazos para la presentación y absolución de consultas se regirán según lo estipulado en la Ley N° 30225 Ley de Contrataciones del Estado, cuando la liquidación quede consentida o aprobada según corresponda la entidad tendrá un plazo de 30 días calendario para realizar el pago del mismo, Texto Único Ordenado de la Ley N° 30225 aprobado mediante Decreto Supremo N° 082-2019-EF y su Reglamento aprobado mediante Decreto Supremo N° 344-2018-EF y sus modificatorias.

El contratista presentará a la entidad la liquidación de contrato de obra con el siguiente contenido mínimo:

1. Expediente de liquidación de contrato de obra.
 - 1.1 Metrados Ejecutados.



- 1.2 Monto Final del Contrato de Obra
 - Valorizaciones
 - Reajustes con sus respectivas fórmulas polinómicas.
 - Adicionales y Deductivos de Obra, de ser el caso.
 - Mayores Gastos Generales
 - Intereses
 - Impuesto General a las Ventas (IGV)
 - Penalidades
 - Otros
- 1.3 Pagos a Cuenta (Estado Económico y Financiero).
- 1.4 Saldo final del Contrato de Obra
2. Memoria Descriptiva Valorizada.
3. Planos post construcción (los que reflejarán fielmente el estado final de construcción de la obra) los cuales deberán estar debidamente firmados y aprobados por la supervisión.
4. Minuta de Declaratoria de Fábrica aprobada por el órgano y/o entidad correspondiente.
5. Cierre del Libro de Planillas de la Obra.
6. Declaración Jurada de haber cumplido con los pagos correspondientes a remuneraciones, horas extras, indemnizaciones, vacaciones y todos los derechos laborales de los trabajadores de la Obra y no tener reclamos laborales pendientes de solución.
7. Declaración Jurada simple, consignando que no tiene adeudo alguno por concepto de pago de tributos generados por la ejecución de la Obra.
8. Constancias de No Tener Adeudos en Essalud, ONP, AFP y otros.
9. Valorizaciones mensualizados de Obra.
10. Modificaciones durante la etapa de ejecución de la obra.
11. Documentos administrativos (Contratos, Adendas, Cartas Fianzas, Actas, etc).
12. Copia de facturas emitidas por el contratista.
13. Comprobantes de pagos.
14. Dossier de ensayos y controles de Calidad.
15. Actualización de precios realizada por la aplicación de fórmulas polinómicas y los índices unificados correspondientes.
16. Copia de cuadernos de obra.
17. Fotografías a colores que describan el antes, durante y la culminación de las obras.
18. Otros documentos complementarios requeridos por el Supervisor de obra.



La presente lista no es limitativa; pudiendo a criterio de la SUPERVISIÓN y/o ENTIDAD solicitar documentos adicionales.

El CONTRATISTA presentará a la ENTIDAD dos (02) ejemplares en original de la liquidación de contrato de obra y 01 copia de la liquidación de contrato de obra; adjuntando la versión digital en CD, en software nativo editable y otra versión escaneada con las respectivas firmas por parte del Residente de obra, por el Contador del contratista, Representante legal del Contratista y Supervisor de obra.

A la culminación de los trabajos, el comité nombrado por la Entidad recepcionará la Obra firmando el acta respectiva y el Contratista presentará el Expediente de Liquidación de la Obra dentro de los plazos establecidos.



33. COORDINACION CON ENTIDADES PÚBLICAS Y EMPRESAS DE SERVICIO

El contratista a la firma de contrato está obligado a efectuar las respectivas obligaciones con las entidades públicas y empresas de servicios, mediante cartas y gestiones a fin de asegurar la

correcta y oportuna ejecución de los trabajos contratados, siempre que estos se encuentren supeditados a autorizaciones y aceptaciones de dichas empresas para su realización.

34. DE LAS PRUEBAS Y CONTROL DE CALIDAD

El Contratista, a través de una empresa dedicada al control de calidad referente a las pruebas a realizar, (que cuenten con los equipos debidamente calibrados y certificados), deberá realizar todas las pruebas, análisis y ensayos necesarios para la verificación del óptimo funcionamiento de la obra ejecutada. De no ser así, el Supervisor y/o Inspector está autorizado a rechazar los trabajos, siendo la responsabilidad del Contratista la reposición de ellos.

El laboratorio de pruebas deberá tener personal técnico con experiencia, estar apropiadamente equipado y completamente calificado para efectuar las pruebas de acuerdo con las normas especificadas. El Contratista, obtendrá la aceptación del Supervisor, respecto a la empresa dedicada al control de calidad, antes de que se lleven a cabo los servicios, estando a cargo del contratista el costo de los mismos.

Cualquier prueba necesaria para satisfacer los procedimientos internos de control de calidad del Contratista será su responsabilidad.

El costo de pruebas y controles de calidad, de materiales y ejecución de trabajos, será por cuenta exclusiva del contratista, las cuales se efectuarán en laboratorios que se encuentren acreditados o en proceso de obtención del registro de acreditación por el INACAL.

El tipo de las pruebas y análisis, mínimos más no limitantes, están indicados en el Expediente Técnico, de conformidad al Reglamento Nacional de Edificaciones y otras normas conexas, así como aquellas que el supervisor considere necesarias, para alcanzar una obra con calidad y la eficiencia requerida.

El contratista está obligado a presentar ante el Gobierno Regional de Tacna, los certificados de calidad expedidos por los organismos competentes, de los materiales e insumos empleados en la construcción de la obra, que considere la inspección o supervisión de obra a su juicio crítico, teniendo en cuenta la siguiente consideración Materiales e Insumos Nacionales, Certificación de Calidad expedida por laboratorio dando cuenta de la Norma Técnica Nacional INACAL vigente o su análoga extranjera autorizada por INACAL, en el caso de materiales importados.

35. INFORME DE PRUEBAS

Según se especifique en los planos o cuando el Supervisor de obra lo solicite, el laboratorio presentará para su revisión informes escritos sobre los resultados de las pruebas y la información suministrada por el Contratista sobre materiales y equipos propuestos para usarse en la obra. Los informes escritos sobre pruebas de materiales entregados en el sitio e ingresados a la obra serán remitidos directamente del laboratorio a la Supervisión.

36. CONTROL DE CALIDAD DE OBRA

Será responsabilidad del Contratista de Obra establecer y ejecutar un sistema de control óptimo que garantizará la máxima calidad del proceso constructivo en general.

La supervisión controlará y verificará los resultados obtenidos y tendrá la facultad, en el caso de dudas de solicitar al Contratista la ejecución de ensayos esenciales en un laboratorio independiente.

La responsabilidad por calidad de la obra es única y exclusiva del Contratista y la Supervisión. Sin embargo, cualquier revisión, inspección o comprobación que efectué la Supervisión no exime al Contratista de su obligación sobre la calidad de la misma.



37. REAJUSTE, PENALIDADES Y MULTAS

En el caso de contratos de obra pactados en moneda nacional, las valorizaciones que se efectúen a precios originales del contrato y sus ampliaciones son ajustadas multiplicándolas por el respectivo coeficiente de reajuste "K" que se obtenga de aplicar la fórmula o fórmulas polinómicas previstas en el expediente técnico de obra que es parte de las bases, los Índices Unificados de Precios de la Construcción que publica el Instituto Nacional de Estadística e Informática - INEI, correspondiente al mes en que debe ser pagada la valorización.

Dado que los índices unificados de Precios de la construcción son publicados con un mes de atraso los reajustes se calculan en base al coeficiente de reajuste "K" conocido al momento de la valorización. Cuando se conozcan los índices unificados de precios que se deben aplicar, se calcula el monto definitivo de los reajustes de le corresponda y se pagan con la valorización más cerca posterior o en la liquidación final sin reconocimiento de intereses.

Los reajustes se calcularán en base al coeficiente de reajuste "K" conocido al momento de la valorización en aplicación a las Fórmulas Polinómicas consignadas en el Expediente Técnico según lo dispuesto en el Decreto Supremo N° 011-79-VC y sus normas modificatorias, ampliatorias y complementarias. Cuando se conozcan los índices Unificados de Precios que se aplican, se calcula el monto definitivo de los reajustes que le corresponden y se pagarán con la valorización más cercana posterior o en la liquidación final sin reconocimiento de intereses.

Penalizaciones por Mora en la ejecución de Obra:

Si EL CONTRATISTA incurre en retraso injustificado en la ejecución de las prestaciones objeto del contrato, LA ENTIDAD le aplica automáticamente una penalidad por mora por cada día de atraso, hasta por un monto máximo equivalente al 10% del monto del contrato vigente, según lo establece el artículo 162° del reglamento de la Ley de Contrataciones del Estado. Esta penalidad será deducida de los pagos a cuenta, del pago final o en la liquidación final o si fuese necesario se cobrará del monto resultante de la ejecución de las garantías de fiel cumplimiento y se calculará de acuerdo con la siguiente fórmula:

$$\text{Penalidad diaria} = \frac{0.10 \times \text{monto contrato vigente}}{F \times \text{plazo en días}}$$

Dónde:

F= 0.25 para plazos mayores a sesenta (60) días

Se considera justificado el retraso, cuando EL CONTRATISTA acredite, de modo objetivamente sustentado, que el mayor tiempo transcurrido no le resulta imputable. Esta calificación del retraso como justificado no da lugar al pago de gastos generales de ningún tipo, conforme el artículo 133 del Reglamento de la Ley de Contrataciones del Estado.

Otras Penalidades:

En aplicación del Artículo 163 del Reglamento de la Ley N° 30225, Ley de Contrataciones del Estado aprobado mediante D.S. N° 344-2018-EF, se aplicarán las siguientes penalidades:



"MEJORAMIENTO DEL SERVICIO DE TRANSITABILIDAD EN EL TRAMO 0+000 ASOC. DE VIV. SAN FRANCISCO DE ASIS - CALIENTES A 0+760 EMP. VIA TA-612 EN EL DISTRITO DE PACHIA, PROVINCIA DE TACNA, DEPARTAMENTO DE TACNA"

PENALIDADES			
N°	SUPUESTOS DE APLICACIÓN DE PENALIDAD	FORMA DE CALCULO	PROCEDIMIENTO
01	En caso culmine la relación contractual entre el contratista y el personal ofertado y la entidad no haya aprobado la sustitución del personal por no cumplir con las experiencias y calificaciones del profesional a ser reemplazado.	El valor de media (0.5) UIT por cada día de ausencia del personal en obra	Según informe del inspector o supervisor de la obra según corresponda.
02	Si el contratista o su personal no permiten el acceso al cuaderno de obra y al INSPECTOR O SUPERVISOR DE LA OBRA SEGÚN CORRESPONDA, impidiéndole anotar las ocurrencias.	Cinco por mil 5/1000 del monto de la valorización del periodo por cada día de dicho impedimento	Según informe del inspector o supervisor de la obra según corresponda.
03	SEGURIDAD DE OBRA Y SEÑALIZACION Cuando EL CONTRATISTA no cuente con los dispositivos de seguridad en la obra tanto peatonal o vehicular incumplimiento las normas además de las señalizaciones solicitadas por la ENTIDAD la multa es por cada día.	5/1000 del monto de la valorización del periodo por cada día de dicho incumplimiento	Según informe del inspector o supervisor de la obra según corresponda.
04	INDUMENTARIA E IMPLEMENTACION DE PROTECCION PERSONAL Cuando EL CONTRATISTA no cumpla con dotar a su personal de los elementos de seguridad la multa es por cada día.	5/1000 del monto de la valorización del periodo por cada día de dicho impedimento	Según informe del inspector o supervisor de la obra según corresponda.
05	Cuando el personal acreditado permanece menos de sesenta (60) días desde el inicio de su participación en la ejecución del contrato o del íntegro del plazo de ejecución, si este es menor a los sesenta (60) días, de conformidad con las disposiciones establecidas en el numeral 190.2 del artículo 190 del Reglamento.	Se aplicará una penalidad de la mitad (0.5) UIT vigente por cada día de ausencia del personal en obra en el plazo previsto.	Según informe del inspector o supervisor de la obra según corresponda.
06	En caso el contratista incumpla con su obligación de ejecutar la prestación con el personal acreditado o debidamente sustituido.	Se aplicará una penalidad de la mitad (0.5) UIT vigente por cada día de ausencia del personal en obra.	Según informe del inspector o supervisor de la obra según corresponda.
07	Por la no acreditación del personal profesional clave durante la ejecución del proyecto y cuando la entidad no haya aprobado la sustitución del personal por no cumplir con las experiencias y calificaciones del profesional a ser reemplazado.	Se aplicará una penalidad de la mitad (0.5) UIT vigente, por cada día y por personal ausente.	Según informe del inspector o supervisor de la obra según corresponda.
08	El Residente no se encuentre en la obra sin haber justificado.	Se aplicará una penalidad de uno (1) UIT vigente por día de ausencia y por ocurrencia.	Según informe del inspector o supervisor de la obra según corresponda.



"MEJORAMIENTO DEL SERVICIO DE TRANSITABILIDAD EN EL TRAMO 0+000 ASOC. DE VIV. SAN FRANCISCO DE ASIS - CALIENTES A. D. P.
0+750 EMP. VIA TA+612 EN EL DISTRITO DE PACHIA, PROVINCIA DE TACNA, DEPARTAMENTO DE TACNA"

09	Ausencia injustificada durante el desarrollo y ejecución de la obra del Personal Clave ofertado para la dirección técnica de la obra.	Se aplicará una penalidad de la mitad (0.5) UIT vigente, por cada día de ausencia y por personal clave ausente.	Según informe del inspector o supervisor de la obra según corresponda.
10	Por incumplimiento de pagos (salarios, jornales, beneficios sociales, etc.) a su personal profesional, técnico y obreros.	Se aplicará una penalidad de uno (1) UIT vigente, por cada hecho alertado y/o reportado.	Según informe del inspector o supervisor de la obra según corresponda.
11	Por paralizaciones evidenciados de los trabajos o actos programados como consecuencia del incumplimiento de sus obligaciones laborales, falta de pago de remuneraciones oportunas con su personal profesional, técnico y obreros.	Se aplicará una penalidad de uno (1) UIT vigente, por cada día de paralización.	Según informe del inspector o supervisor de la obra según corresponda.
12	En caso EL CONTRATISTA incumpla con su obligación de implementar la señalización que la obra requiera a fin de evitar accidentes y brindar la seguridad necesaria durante el periodo de ejecución de obra; así como por propiciar actos inseguros o de riesgo laboral.	Se aplicará una penalidad de la mitad (0.5) UIT vigente, por cada acto advertido y/o alertado.	Según informe del inspector o supervisor de la obra según corresponda.
13	El personal del contratista no cuente con uniformes, implementos, equipos de protección personal completos y equipo de protección colectiva.	Se aplicará una penalidad de la mitad (0.5) UIT vigente, por cada acto alertado y/o reportado.	Según informe del inspector o supervisor de la obra según corresponda.
14	En caso el CONTRATISTA no contara, en obra, con las maquinarias y/o equipos ofertados en su propuesta, según cronograma de avance programado para la ejecución física de la obra.	Se aplicará una penalidad de la mitad (0.5) UIT vigente, por cada día.	Según informe del inspector o supervisor de la obra según corresponda.
15	Por cada incumplimiento estipulado en la Ley N° 29783 y su modificatoria Ley N° 30222 de Seguridad y Salud en el Trabajo, y las Normativas de Seguridad y Salud en el Trabajo.	Se aplicará una penalidad de la mitad (0.5) UIT vigente, por cada acto alertado y/o reportado.	Según informe del inspector o supervisor de la obra según corresponda.
16	En caso el CONTRATISTA no cumpla con realizar las medidas de mitigación ambiental señaladas en la Mitigación y Control Ambiental.	Se aplicará una penalidad de uno (1) UIT vigente, por cada ocurrencia.	Según informe del inspector o supervisor de la obra según corresponda.
17	CARTEL DE OBRA Cuando EL CONTRATISTA no coloque el cartel de obra dentro de los 05 días de iniciado el plazo contractual la multa será por cada día de no haberse colocado. Hay obligación de mantener el cartel de obra durante la ejecución de obra, se penalizará de la misma forma cuando no se mantenga en el tiempo establecido.	0.5 UIT por cada día de retraso en la colocación del cartel de Obra	Según informe del inspector o supervisor de la obra según corresponda.



MEJORAMIENTO DEL SERVICIO DE TRANSITABILIDAD EN EL TRAMO 0+000 ASOC. DE VIV. SAN FRANCISCO DE ASIS - CALIENTES A 0+750 EMP. VIA TA+612 EN EL DISTRITO DE PACHIA, PROVINCIA DE TACNA, DEPARTAMENTO DE TACNA

18	CRONOGRAMA VALORIZADO AL INICIO DEL PLAZO CONTRACTUAL Y/O ACELERADO Cuando EL CONTRATISTA no cumpla con entregar el calendario valorizado actualizado a la fecha de inicio del plazo a la ENTIDAD en un plazo de 07 días siguientes de habérselo requerido por el supervisor o inspector en el cuaderno de obra o cuando no cumple con entregar el calendario valorizado de una ampliación de plazo en el tiempo que establece el reglamento de la ley de contrataciones del estado, la multa será por cada día.	0.5 UIT por cada día de retraso de entrega del cronograma valorizado	Según informe del inspector o supervisor de la obra según corresponda.
19	En caso el CONTRATISTA incumpla con su obligación de mantener vigentes las pólizas de seguro y/o garantías y/o cartas fianzas.	Se aplicará una penalidad de uno (1) UIT vigente, por cada día de caducidad y/o evento alertado.	Según informe del inspector o supervisor de la obra según corresponda.
20	CALIDAD DE EJECUCION DE OBRAS Cuando el Supervisor observe y/o identifique un trabajo mal ejecutado. Además de la penalidad, el CONTRATISTA deberá corregir dicho trabajo, asumiendo los costos respectivos que estos irroguen.	Se aplicará una penalidad de uno (1) UIT por ocurrencia y/o evento.	Según informe del inspector o supervisor de la obra según corresponda.
21	Los equipos y/o instrumentos de medición utilizados para realizar los ensayos y controles de calidad, deberán tener certificados de calibración, los cuales deberán ser adjuntados en los informes mensuales.	Se aplicará una penalidad de la mitad (0.5) UIT vigente, por cada hecho alertado y/o reportado.	Según informe del inspector o supervisor de la obra según corresponda.
22	Por emplear materiales y equipos en obra no verificados y autorizados previamente por el Supervisor de obra; y de ser el caso deberán ser sustituidos con cargo al contratista.	Se aplicará una penalidad de uno (1) UIT vigente, por cada hecho advertido y/o alertado.	Según informe del inspector o supervisor de la obra según corresponda.
23	Por no cumplir con recoger y eliminar el material excedente y efectuar la limpieza de la zona de trabajo dentro de los plazos establecidos según cronograma de obra.	Se aplicará una penalidad de la mitad (0.5) UIT vigente, por cada hecho advertido y/o alertado.	Según informe del inspector o supervisor de la obra según corresponda.
24	Por retraso del Contratista Ejecutor de la obra en la presentación a la Entidad de la Valorización Mensual, que no debe superar para periodos mensuales hasta el primer día (01 día) hábil del mes siguiente que corresponde la valorización.	Se aplicará una penalidad de (0.5) UIT vigente, por cada día de retraso.	Según informe del inspector o supervisor de la obra según corresponda.

La aplicación de las penalidades será efectivizada por el Supervisor de obra en la oportunidad de trámite de la valorización del mes de ocurrida la falta o siguiente al hecho advertido o en la liquidación final del contrato de obra, según lo establecido en la Ley y Reglamento de la Ley de Contrataciones.

Procedimiento de aplicación de penalidades

- De detectarse alguna infracción cometida por el contratista, el supervisor o inspector deberá anotar en el cuaderno de obra y comunicar mediante carta al contratista la ocurrencia (que se considerará de pre aviso), otorgando un plazo de 24 horas

"MEJORAMIENTO DEL SERVICIO DE TRANSITABILIDAD EN EL TRAMO 0+000 ASOC. DE VIV. SAN FRANCISCO DE ASIS - CALIENTES A 0+750 EMP. VIA TA+612 EN EL DISTRITO DE PACHIA, PROVINCIA DE TACNA, DEPARTAMENTO DE TACNA"

para la subsanación de la falta. Paralelamente el supervisor informara a la entidad con las evidencias fotográficas de las faltas.

- La multa será descontada de la valorización del mes en la que la infracción es cometida.
- En caso que el contratista cometa la misma infracción nuevamente la penalidad se aplicará de forma automática.
- Cabe precisar que la penalidad por mora y otras penalidades pueden alcanzar cada una un monto máximo equivalente al diez por ciento (10%) del monto del contrato vigente o de ser el caso del ítem que debió ejecutarse.
- Cuando se llegue a cubrir el monto máximo de la penalidad por mora o el monto máximo para otras penalidades, LA ENTIDAD puede resolver el contrato por incumplimiento.

Reajuste de precios

Se deberá seguir lo establecido en la Ley de contrataciones del estado y su reglamento.

38. CONDICIONES DE LOS CONSORCIOS

De conformidad con lo estipulado en el numeral 49.5 del Artículo 49° del Reglamento, se considerará los siguientes aspectos:

- i) El número máximo de consorciados será de Dos (02) integrantes.
- ii) El porcentaje mínimo de participación de cada consorciado es de 40%.
- iii) El porcentaje mínimo de participación en la ejecución del contrato, para el integrante del consorcio que acredite mayor experiencia, es de 40%.

39. SUBCONTRATACION

El contratista puede subcontratar siempre que cumpla las condiciones previstas en el art. 35 de la ley y art. 147 del reglamento de la ley de contrataciones del estado.

40. REQUISITOS DE CALIFICACION

EQUIPAMIENTO ESTRATEGICO

MAQUINARIA Y EQUIPO MINIMO REQUERIDO

Requisito:

La maquinaria y equipos mínimos requeridos son los siguientes:

N°	EQUIPO Y MAQUINARIA	CANTIDAD
1	ESTACION TOTAL	1.00
2	NIVEL	1.00
3	RODILLO NEUMATICO AUTOPREPULSADO	1.00
4	RODILLO LISO VIBRATORIO AUTOPROPULSADO	1.00
5	COMPRESORA NEUMATICA	1.00
6	CARGADOR FRONTAL	1.00
7	MOTONIVELADORA	1.00
8	CAMION VOLQUETE DE 15 m3	1.00
9	CAMION CISTERNA (2,500 GLNS.)	1.00
10	PAVIMENTADORA SOBRE ORUGAS	1.00



MEJORAMIENTO DEL SERVICIO DE TRANSITABILIDAD EN EL TRAMO 0+000 ASOC. DE VIV. SAN FRANCISCO DE ASIS - CALIENTES A 0+750 EMP. VIA TA+612 EN EL DISTRITO DE PACHIA, PROVINCIA DE TACNA, DEPARTAMENTO DE TACNA

Acreditación:

Copia de documentos que sustenten la propiedad, la posesión del compromiso de compra venta o alquiler u otro documento que acredite la disponibilidad del equipamiento estratégico requerido.

PLANTEL PROFESIONAL CLAVE

1.- FORMACION ACADEMICA

A) INGENIERO RESIDENTE DE OBRA.

Ingeniero Civil

B) INGENIERO DE SEGURIDAD Y MEDIO AMBIENTE.

Ingeniero Civil y/o ingeniería ambiental y/o Ing. De Seguridad y Salud en el Trabajo

C) ESPECIALISTA EN ENFERMERIA

Licenciada en enfermería

2.- EXPERIENCIA DEL PLANTEL PROFESIONAL CLAVE

A) INGENIERO RESIDENTE DE OBRA.

Contar como mínimo con dos (2) años de experiencia contados desde la fecha de su colegiatura, como Ingeniero Residente y/o Supervisor y/o Inspector y/o Jefe de Supervisión y/o Residente principal y/o director residente y/o jefe residente y/o jefe residente principal y/o Supervisor principal de Obra o la combinación de estos en la ejecución de obra, o inspección de obra o supervisión de obras de Infraestructura Vial u obras similares.

B) INGENIERO DE SEGURIDAD EN OBRA Y SALUD EN EL TRABAJO.

Contar como mínimo con dos (2) años de experiencia contados desde la fecha de su colegiatura como Ingeniero especialista, ingeniero supervisor, jefe, responsable, coordinador o la combinación de estos: de seguridad y salud ocupacional, seguridad e higiene ocupacional, seguridad de obra, seguridad en el trabajo, SSOMA, salud ocupacional o implementación de planes de seguridad e higiene ocupacional, en la ejecución inspección o supervisión de obras en general.

C) LICENCIADO EN ENFERMERIA

Contar como mínimo con un (01) año de experiencia contados desde la fecha de su colegiatura como jefe, responsable, encargado, coordinador o la combinación de estos: del Control COVID 19 en la ejecución de obras en general.

Acreditación

De conformidad con el numeral 49.3 del artículo 49 y el literal e) del numeral 139.1 del artículo 139 del Reglamento este requisito de calificación se acredita para la suscripción del contrato.

La experiencia del personal profesional clave requerido se acreditará en su debida oportunidad (para la suscripción del contrato) con copia simple de título profesional y colegiatura y título técnico, según sea el caso además de cualquiera de los siguientes documentos: (i) copia simple de contratos y su respectiva conformidad o (ii) constancias o (iii) certificados o (iv) cualquier otra documentación que, de manera fehaciente demuestre la experiencia del personal profesional clave propuesto.



IMPORTANTE

La experiencia efectiva será posible de acreditación en el presente procedimiento siempre y cuando el profesional la obtuvo contando con las condiciones legales para el ejercicio de su profesión, esto es colegiado y habilitado por el respectivo colegio profesional.

No se considerarán como válidos para los efectos de verificación de documentos aquellos documentos que presenten enmendaduras, borrones o resulten ilegibles en tanto no permitan identificar detalles relevantes (Ejem. Fechas, Nombres, Firmas, Objeto, Montos, etc.)

La documentación con la que se acredite la experiencia del personal propuesto deberá ser legibles y claros consignando día/mes/año de inicio y fin de los trabajos realizados.



EXPERIENCIA DEL POSTOR EN LA ESPECIALIDAD

El postor debe acreditar un monto facturado acumulado equivalente a S/. 1,379,276.64 (Un millón trescientos setenta y nueve mil doscientos setenta y seis con 64/100 Soles) en la ejecución de obras similares, durante los 10 años anteriores a la fecha de la presentación de ofertas que se computarán desde la suscripción del acta de recepción de obra.

SE CONSIDERARÁ OBRA SIMILAR A: Construcción, creación, recuperación, instalación, ampliación, mejoramiento, reconstrucción, reubicación y/o rehabilitación o la combinación de algunos de los términos anteriores de INFRAESTRUCTURA VIAL urbana, relacionadas a transitabilidad vehicular, y/o pistas y veredas, que dentro de sus componentes acrediten haber ejecutado las siguientes partidas: Señalización temporal de seguridad, Recursos de respuesta de emergencia, perfilado y compactado de subrasante, base granular e=0.20m, Imprimación asfáltica, señalización horizontal, señalización vertical y mitigación del impacto ambiental.

Se excluye de la definición de obras similares: Construcción, instalación, ampliación, reconstrucción y/o rehabilitación de obras cuyo componente principal o denominación sea de carreteras y/o mantenimientos periódicos y/o rutinarios de infraestructura vial



Acreditación:

La experiencia del postor se acreditará con copia simple de: (i) contratos y sus respectivas actas de recepción de obra; (ii) contratos y sus respectivas resoluciones de liquidación; o (iii) contratos y sus respectivas constancias de prestación o cualquier otra documentación de la cual se desprenda fehacientemente que la obra fue concluida, así como el monto total que implicó su ejecución; correspondientes a un máximo de veinte (20) contrataciones.

41. CAPACIDAD DEL CONTRATISTA PARA CONTRARRESTAR EL CONTAGIO DEL CORONAVIRUS (COVID - 19)

Durante el periodo del estado de Emergencia Sanitaria se aplicarán medidas de prevención y control del COVID-19, el Contratista debe plantear objetivos estratégicos, procurando evitar que el personal técnico/empleado, especialistas y el personal obrero dentro de su ámbito pueda contagiarse del coronavirus (COVID-19), concentrando actividades que conducen a resultados previstos, tales como:

- Adoptar acciones preventivas y de respuesta para reducir el riesgo de propagación y el impacto sanitario de la enfermedad causada por el virus del COVID-19.
- Estar preparados para responder a las emergencias.
- La ejecución de las operaciones y respuesta.
- Dar tratamiento a la crisis y gestionar esta nueva realidad; lo cual obliga al contratista la estricta observancia de todo lo precisado por el Ministerio de Salud y las disposiciones del Gobierno Central.

El Contratista debe tener en consideración los siguientes aspectos vinculados con la Emergencia Sanitaria medidas de prevención y control del COVID-19, según se detalla a continuación:

Acondicionamiento de los lugares de trabajo

- Implementar un lugar para lavarse las manos. Si el agua y jabón no están disponibles de inmediato, proveer toallas de mano que contengan al menos un 60% de alcohol.
- Proveer papel higiénico y depósitos para la basura.
- Acondicionar los lugares de trabajo manteniendo la distancia social mínima 6 pies o 2 metros.
- Limpieza, mantenimiento y desinfección diaria de las superficies, equipo y otros elementos del ambiente de trabajo.

Preparación y concientización del personal

- Brindar información exhaustiva y recurrente respecto a la enfermedad, cuáles son los síntomas y como se propaga.
- Alentar a los trabajadores a mantenerse informados por si mismos respecto la enfermedad.
- Promover el lavado de manos frecuente y exhaustivo,
- Alentar que los trabajadores permanezcan en sus hogares si están enfermos.
- Alentar buenos hábitos respiratorios, incluyendo cubrirse la boca al toser y estornudar
- Desalentar, en cuanto sea posible, que los trabajadores utilicen los teléfonos, escritorios, oficinas u otras herramientas y equipo de trabajo de sus compañeros de labores.

En consecuencia, el Contratista deberá elaborar el Plan de vigilancia, prevención y control de COVID 19 en el trabajo, cumpliendo los siguientes lineamientos:

1. Limpieza y desinfección de los diferentes ambientes.
2. Identificación de sintomatología COVID-19 previo al ingreso al centro de trabajo.
3. Lavado y desinfección de manos obligatorio.
4. Sensibilización de la prevención del contagio en el centro de trabajo.
 - Charlas informativas al personal empleado/técnico/trabajadores de manera asistencial.
 - Capacitación permanente al personal empleado/técnico/trabajadores entre otros.



"MEJORAMIENTO DEL SERVICIO DE TRANSITABILIDAD EN EL TRAMO 0+000 ASOC. DE VIV. SAN FRANCISCO DE ASIS - CALIENTES A 0+750 EMP. VIA TA+612 EN EL DISTRITO DE PACHIA, PROVINCIA DE TACNA, DEPARTAMENTO DE TACNA"

Importante

Para determinar que los postores cuentan con las capacidades necesarias para ejecutar el contrato, el órgano encargado de las contrataciones o comité de selección, según corresponda, incorpora los requisitos de calificación que se extraen del expediente técnico, no pudiendo incluirse requisitos adicionales a los previstos en el mismo, ni distintos a los siguientes:

3.2. REQUISITOS DE CALIFICACIÓN

A	CAPACIDAD TÉCNICA Y PROFESIONAL																										
A.1	EQUIPAMIENTO ESTRATÉGICO																										
	<p><u>Requisitos:</u></p> <table> <thead> <tr> <th>DESCRIPCION</th><th>Cant.</th></tr> </thead> <tbody> <tr> <td>ESTACION TOTAL</td><td>1.00</td></tr> <tr> <td>NIVEL</td><td>1.00</td></tr> <tr> <td>RODILLO NEUMATICO</td><td>1.00</td></tr> <tr> <td>AUTOPREPULSADO</td><td></td></tr> <tr> <td>RODILLO LISO VIBRATORIO</td><td>1.00</td></tr> <tr> <td>AUTOPROPULSADO</td><td></td></tr> <tr> <td>COMPRESORA NEUMATICA</td><td>1.00</td></tr> <tr> <td>CARGADOR FRONTAL</td><td>1.00</td></tr> <tr> <td>MOTONIVELADORA</td><td>1.00</td></tr> <tr> <td>CAMION VOLQUETE DE 15 m3</td><td>1.00</td></tr> <tr> <td>CAMION CISTERNA (2,500 GLNS.)</td><td>1.00</td></tr> <tr> <td>PAVIMENTADORA SOBRE ORUGAS</td><td>1.00</td></tr> </tbody> </table> <p><u>Acreditación:</u></p> <p>De conformidad con el numeral 49.3 del artículo 49 y el literal e) del numeral 139.1 del artículo 139 del Reglamento este requisito de calificación se acredita para la suscripción del contrato.</p> <div> <p>Importante</p> <p><i>No corresponde solicitar como equipamiento que el postor cuente con oficinas, locales u otros espacios físicos. Asimismo, no se puede requerir características, años de antigüedad y demás condiciones del equipamiento que no consten en el expediente técnico.</i></p> </div>	DESCRIPCION	Cant.	ESTACION TOTAL	1.00	NIVEL	1.00	RODILLO NEUMATICO	1.00	AUTOPREPULSADO		RODILLO LISO VIBRATORIO	1.00	AUTOPROPULSADO		COMPRESORA NEUMATICA	1.00	CARGADOR FRONTAL	1.00	MOTONIVELADORA	1.00	CAMION VOLQUETE DE 15 m3	1.00	CAMION CISTERNA (2,500 GLNS.)	1.00	PAVIMENTADORA SOBRE ORUGAS	1.00
DESCRIPCION	Cant.																										
ESTACION TOTAL	1.00																										
NIVEL	1.00																										
RODILLO NEUMATICO	1.00																										
AUTOPREPULSADO																											
RODILLO LISO VIBRATORIO	1.00																										
AUTOPROPULSADO																											
COMPRESORA NEUMATICA	1.00																										
CARGADOR FRONTAL	1.00																										
MOTONIVELADORA	1.00																										
CAMION VOLQUETE DE 15 m3	1.00																										
CAMION CISTERNA (2,500 GLNS.)	1.00																										
PAVIMENTADORA SOBRE ORUGAS	1.00																										
A.2	CALIFICACIONES DEL PLANTEL PROFESIONAL CLAVE																										
	FORMACIÓN ACADÉMICA DEL PLANTEL PROFESIONAL CLAVE																										
	<p><u>Requisitos:</u></p> <ul style="list-style-type: none"> 01 ingeniero Civil titulado personal clave requerido como Residente de Obra. 01 Ingeniero Civil y/o Ingeniero ambiental y/o Ing. de Seguridad y Salud en el Trabajo. 01 Licenciado en enfermería personal clave requerido. <p><u>Acreditación:</u></p> <p>De conformidad con el numeral 49.3 del artículo 49 y el literal e) del numeral 139.1 del artículo 139 del Reglamento este requisito de calificación se acredita para la suscripción del contrato.</p> <div> <p>Importante</p> <p><i>El residente de la obra debe cumplir las calificaciones establecidas en el artículo 179 del Reglamento.</i></p> </div>																										
A.3	EXPERIENCIA DEL PLANTEL PROFESIONAL CLAVE																										

<p>Requisitos:</p> <p>Dos (02) años de experiencia computados desde la colegiatura como Ingeniero Residente y/o Supervisor y/o Inspector y/o Jefe de Supervisión y/o Residente principal y/o director residente y/o jefe residente y/o jefe residente principal y/o Supervisor principal de Obra o la combinación de estos en la ejecución de obra, o inspección de obra o supervisión de obras de Infraestructura Vial u obras similares.</p> <p>Dos (02) años de experiencia computados desde la colegiatura en el cargo como Ingeniero especialista, ingeniero supervisor, jefe, responsable, coordinador o la combinación de estos: de seguridad y salud ocupacional, seguridad e higiene ocupacional, seguridad de obra, seguridad en el trabajo, SSOMA, salud ocupacional o implementación de planes de seguridad e higiene ocupacional, en la ejecución inspección o supervisión de obras en general.</p> <p>Un (01) año de experiencia computado desde la colegiatura como jefe, responsable, encargado, coordinador o la combinación de estos: del Control COVID 19 en la ejecución de obras en general.</p> <p>Acreditación:</p> <p>De conformidad con el numeral 49.3 del artículo 49 y el literal e) del numeral 139.1 del artículo 139 del Reglamento este requisito de calificación se acredita para la suscripción del contrato.</p> <div style="border: 1px solid black; padding: 5px; margin-top: 10px;"> <p>Importante</p> <p><i>El residente de la obra debe cumplir la experiencia mínima establecida en el artículo 179 del Reglamento.</i></p> </div>
--

B EXPERIENCIA DEL POSTOR EN LA ESPECIALIDAD
<p>Requisitos:</p> <p>El postor debe acreditar un monto facturado acumulado equivalente a S/ 1, 379,276.64 (Un Millón Trescientos Setenta y Nueve Mil Doscientos Setenta y Seis con 64/100 Soles), en la ejecución de obras similares, durante los 10 años anteriores a la fecha de la presentación de ofertas que se computarán desde la suscripción del acta de recepción de obra.</p> <p>Se considerará obra similar a : Construcción, creación, recuperación, instalación , ampliación, mejoramiento, reconstrucción, reubicación y/o rehabilitación o la combinación de algunos de los términos anteriores de INFRAESTRUCTURA VIAL urbana, relacionadas a transitabilidad vehicular, y/o pistas y veredas, que dentro de sus componentes acrediten haber ejecutado las siguientes partidas: Señalización temporal de seguridad, Recursos de respuesta de emergencia, perfilado y compactado de subrasante, base granular e=0.20m , Imprimación asfáltica, señalización horizontal, señalización vertical y mitigación del impacto ambiental.</p> <p>Se excluye de la definición de obras similares: Construcción, instalación, ampliación, reconstrucción y/o rehabilitación de obras cuyo componente principal o denominación sea de carreteras y/o mantenimientos periódicos y/o rutinarios de infraestructura vial.</p> <p>Acreditación:</p> <p>La experiencia del postor se acreditará con copia simple de: (i) contratos y sus respectivas actas de recepción de obra; (ii) contratos y sus respectivas resoluciones de liquidación; o (iii) contratos y sus respectivas constancias de prestación o cualquier otra documentación¹⁴ de la cual se desprenda fehacientemente que la obra fue concluida, así como el monto total que implicó su ejecución; correspondientes a un máximo de veinte (20) contrataciones.</p> <p>En los casos que se acredite experiencia adquirida en consorcio, debe presentarse la promesa de consorcio o el contrato de consorcio del cual se desprenda fehacientemente el porcentaje de las obligaciones que se asumió en el contrato presentado; de lo contrario, no se computará la experiencia proveniente de dicho contrato.</p> <p>Asimismo, cuando se presenten contratos derivados de procesos de selección convocados antes del 20.09.2012, la calificación se ceñirá al método descrito en la Directiva "Participación de Proveedores en Consorcio en las Contrataciones del Estado", debiendo presumirse que el porcentaje de las obligaciones</p>

¹⁴ De acuerdo con la **Opinión N° 185-2017/DTN** "cualquier otra documentación", se entiende como tal a todo documento emitido por la Entidad contratante con ocasión de la ejecución de la obra que cumpla con demostrar de manera indubitable aquello que se acredita, por ejemplo mediante, las resoluciones de liquidación de obra, las actas de recepción de conformidad, entre otros.

equivale al porcentaje de participación de la promesa de consorcio o del contrato de consorcio. En caso que en dichos documentos no se consigne el porcentaje de participación se presumirá que las obligaciones se ejecutaron en partes iguales.

Si el titular de la experiencia no es el postor, consignar si dicha experiencia corresponde a la matriz en caso que el postor sea sucursal, o fue transmitida por reorganización societaria, debiendo acompañar la documentación sustentatoria correspondiente.

Si el postor acredita experiencia de otra persona jurídica como consecuencia de una reorganización societaria, debe presentar adicionalmente el **Anexo N° 9**.

Cuando los contratos presentados se encuentren expresados en moneda extranjera, debe indicarse el tipo de cambio venta publicado por la Superintendencia de Banca, Seguros y AFP correspondiente a la fecha de suscripción.

Sin perjuicio de lo anterior, los postores deben llenar y presentar el **Anexo N° 10** referido a la experiencia del postor en la especialidad.

Importante

En el caso de consorcios, la calificación de la experiencia se realiza conforme a la Directiva "Participación de Proveedores en Consorcio en las Contrataciones del Estado".

Importante

- Si como resultado de una consulta u observación corresponde precisarse o ajustarse el requerimiento, se solicita la autorización del área usuaria y se pone de conocimiento de tal hecho a la dependencia que aprobó el expediente de contratación, de conformidad con el numeral 72.3 del artículo 72 del Reglamento.*
- Los requisitos de calificación determinan si los postores cuentan con las capacidades necesarias para ejecutar el contrato, lo que debe ser acreditado documentalmente, y no mediante declaración jurada.*

CAPÍTULO IV FACTORES DE EVALUACIÓN

La evaluación se realiza sobre la base de cien (100) puntos.

Para determinar la oferta con el mejor puntaje y el orden de prelación de las ofertas, se considera lo siguiente:

FACTOR DE EVALUACIÓN	PUNTAJE / METODOLOGÍA PARA SU ASIGNACIÓN
A. PRECIO	
<p><u>Evaluación:</u></p> <p>Se evaluará considerando el precio ofertado por el postor.</p> <p><u>Acreditación:</u></p> <p>Se acreditará mediante el documento que contiene el precio de la oferta (Anexo N° 6).</p>	<p>La evaluación consistirá en otorgar el máximo puntaje a la oferta de precio más bajo y se otorga a las demás ofertas puntajes inversamente proporcionales a sus respectivos precios, según la siguiente fórmula:</p> $P_i = \frac{O_m \times PMP}{O_i}$ <p>I = Oferta <i>P_i</i> = Puntaje de la oferta a evaluar <i>O_i</i> = Precio i <i>O_m</i> = Precio de la oferta más baja PMP = Puntaje máximo del precio</p> <p style="text-align: right;">98¹⁵ puntos</p>

B. PROTECCIÓN SOCIAL Y DESARROLLO HUMANO	
<p><u>Evaluación:</u></p> <p>Certificación como “Empresa segura, libre de violencia y discriminación contra la mujer”</p> <p><u>Acreditación:</u></p> <p>Copia simple del documento del Ministerio de la Mujer y Poblaciones Vulnerables (MIMP) que lo reconoce como una de las empresas que obtuvo la marca de certificación “Empresa segura, libre de violencia y discriminación contra la mujer” en la última edición (https://www.mimp.gob.pe/)</p> <p>En caso que el postor se presente en consorcio, cada uno de sus integrantes, debe acreditar que cuenta con la certificación para obtener el puntaje.</p>	<p style="text-align: center;">(Máximo 2 puntos)</p> <p>Presenta documento que acredita que obtuvo el sello “Empresa segura, libre de violencia y discriminación contra la mujer”</p> <p style="text-align: right;">2 puntos</p> <p>No presenta documento que acredita que obtuvo el sello “Empresa segura, libre de violencia y discriminación contra la mujer”</p> <p style="text-align: right;">0 puntos</p>
PUNTAJE TOTAL	100 puntos¹⁶

Importante

Los factores de evaluación elaborados por el órgano encargado de las contrataciones o comité de selección, según corresponda, deben ser objetivos y guardan vinculación, razonabilidad y proporcionalidad con el objeto de la contratación. Asimismo, estos no pueden calificar con puntaje el cumplimiento del Expediente Técnico ni los requisitos de calificación.

¹⁵ De 85 a 100 puntos, en el caso de obras bajo la modalidad de ejecución llave en mano en las que se puede incluir adicionalmente el factor capacitación.

¹⁶ Es la suma de los puntajes de todos los factores de evaluación.

CAPÍTULO V PROFORMA DEL CONTRATO

Importante

- *Dependiendo del objeto del contrato, de resultar indispensable, puede incluirse cláusulas adicionales o la adecuación de las propuestas en el presente documento, las que en ningún caso pueden contemplar disposiciones contrarias a la normativa vigente ni a lo señalado en este capítulo.*
- *En el caso de contratación de obras por paquete, se debe suscribir un contrato por cada obra incluida en el paquete.*

Conste por el presente documento, la contratación de la ejecución de la obra **“MEJORAMIENTO DEL SERVICIO DE TRANSITABILIDAD EN EL TRAMO 0+000 ASOC. DE VIV. SAN FRANCISCO DE ASIS - CALIENTES A 0+750 EMP. VIA TA+612 EN EL DISTRITO DE PACHIA, PROVINCIA DE TACNA, DEPARTAMENTO DE TACNA” con CUI 2548831**, que celebra de una parte la **MUNICIPALIDAD DISTRITAL DE PACHIA**, en adelante LA ENTIDAD, con RUC N° 20142438365, con domicilio legal en Av. Arias Araguez S/N, representada por [...], identificado con DNI N° [...], y de otra parte [...], con RUC N° [...], con domicilio legal en [...], inscrita en la Ficha N° [...] Asiento N° [...] del Registro de Personas Jurídicas de la ciudad de [...], debidamente representado por su Representante Legal, [...], con DNI N° [...], según poder inscrito en la Ficha N° [...], Asiento N° [...] del Registro de Personas Jurídicas de la ciudad de [...], a quien en adelante se le denominará EL CONTRATISTA en los términos y condiciones siguientes:

CLÁUSULA PRIMERA: ANTECEDENTES

Con fecha [...], el órgano encargado de las contrataciones o comité de selección, según corresponda, adjudicó la buena pro de la **ADJUDICACIÓN SIMPLIFICADA N° 04-2022-CS-MDP-T (PRIMERA CONVOCATORIA)** para la contratación de la ejecución de la obra **“MEJORAMIENTO DEL SERVICIO DE TRANSITABILIDAD EN EL TRAMO 0+000 ASOC. DE VIV. SAN FRANCISCO DE ASIS - CALIENTES A 0+750 EMP. VIA TA+612 EN EL DISTRITO DE PACHIA, PROVINCIA DE TACNA, DEPARTAMENTO DE TACNA” con CUI 2548831**, a [INDICAR NOMBRE DEL GANADOR DE LA BUENA PRO], cuyos detalles e importe constan en los documentos integrantes del presente contrato.

CLÁUSULA SEGUNDA: OBJETO

El presente contrato tiene por objeto la ejecución de obra: **“CONSTRUCCION DE NICHOS, RENOVACION CAPILLA Y CERCO PERIMETRICO, EN LA MUNICIPALIDAD DISTRITAL DE PACHIA, PROVINCIA DE TACNA, DEPARTAMENTO DE TACNA” con CUI 2545604**

CLÁUSULA TERCERA: MONTO CONTRACTUAL

El monto total del presente contrato asciende a [CONSIGNAR MONEDA Y MONTO], que incluye todos los impuestos de Ley.

Este monto comprende el costo de la ejecución de la obra, todos los tributos, seguros, transporte, inspecciones, pruebas y, de ser el caso, los costos laborales conforme a la legislación vigente, así como cualquier otro concepto que pueda tener incidencia sobre la ejecución de la prestación materia del presente contrato.

CLÁUSULA CUARTA: DEL PAGO¹⁷

LA ENTIDAD se obliga a pagar la contraprestación a EL CONTRATISTA en Soles en periodos de valorización Mensual, conforme a lo previsto en la sección específica de las bases. Asimismo, LA ENTIDAD o EL CONTRATISTA, según corresponda, se obligan a pagar el monto correspondiente al saldo de la liquidación del contrato de obra, en el plazo de 30 días calendario, computados desde el día siguiente del consentimiento de la liquidación.

¹⁷ En cada caso concreto, dependiendo de la naturaleza del contrato, podrá adicionarse la información que resulte pertinente a efectos de generar el pago.

En caso de retraso en el pago de las valorizaciones, por razones imputables a LA ENTIDAD, EL CONTRATISTA tiene derecho al reconocimiento de los intereses legales efectivos, de conformidad con el artículo 39 de la Ley de Contrataciones del Estado y los artículos 1244, 1245 y 1246 del Código Civil. Para tal efecto, se formulará una valorización de intereses y el pago se efectuará en las valorizaciones siguientes.

CLÁUSULA QUINTA: DEL PLAZO DE LA EJECUCIÓN DE LA PRESTACIÓN

El plazo de ejecución del presente contrato es de 60 días calendario, el mismo que se computa desde el día siguiente de cumplidas las condiciones previstas en el artículo 176 del Reglamento.

CLÁUSULA SEXTA: PARTES INTEGRANTES DEL CONTRATO

El presente contrato está conformado por las bases integradas, la oferta ganadora, así como los documentos derivados del procedimiento de selección que establezcan obligaciones para las partes.

CLÁUSULA SÉTIMA: GARANTÍAS

EL CONTRATISTA entregó al perfeccionamiento del contrato la respectiva garantía incondicional, solidaria, irrevocable, y de realización automática en el país al solo requerimiento, a favor de LA ENTIDAD, por los conceptos, montos y vigencias siguientes:

- De fiel cumplimiento del contrato: [CONSIGNAR EL MONTO], a través de la [INDICAR EL TIPO DE GARANTÍA PRESENTADA] N° [INDICAR NÚMERO DEL DOCUMENTO] emitida por [SEÑALAR EMPRESA QUE LA EMITE]. Monto que es equivalente al diez por ciento (10%) del monto del contrato original, la misma que debe mantenerse vigente hasta el consentimiento de la liquidación final.

Importante

Al amparo de lo dispuesto en el numeral 149.4 del artículo 149 del Reglamento de la Ley de Contrataciones del Estado, en el caso de contratos de ejecución de obras que se sujeten a las condiciones establecidas en dicho artículo, si el postor ganador de la buena pro solicita la retención del diez por ciento (10%) del monto del contrato original como garantía de fiel cumplimiento de contrato, debe consignarse lo siguiente:

- *“De fiel cumplimiento del contrato: [CONSIGNAR EL MONTO], a través de la retención que debe efectuar LA ENTIDAD, durante la primera mitad del número total de pagos a realizarse, de forma prorrateada, con cargo a ser devuelto a la finalización del mismo.”*

En el caso que corresponda, consignar lo siguiente:

- Garantía fiel cumplimiento por prestaciones accesorias: [CONSIGNAR EL MONTO], a través de la [INDICAR EL TIPO DE GARANTÍA PRESENTADA] N° [INDICAR NÚMERO DEL DOCUMENTO] emitida por [SEÑALAR EMPRESA QUE LA EMITE], la misma que debe mantenerse vigente hasta el cumplimiento total de las obligaciones garantizadas.

Importante

Al amparo de lo dispuesto en el numeral 151.3 del artículo 151 del Reglamento de la Ley de Contrataciones del Estado, si el postor ganador de la buena pro solicita la retención del diez por ciento (10%) del monto del contrato de la prestación accesorio como garantía de fiel cumplimiento de prestaciones accesorias, debe consignarse lo siguiente:

- *“De fiel cumplimiento por prestaciones accesorias: [CONSIGNAR EL MONTO], a través de la retención que debe efectuar LA ENTIDAD, durante la primera mitad del número total de pagos a realizarse, de forma prorrateada, con cargo a ser devuelto a la finalización del mismo.”*

CLÁUSULA OCTAVA: EJECUCIÓN DE GARANTÍAS POR FALTA DE RENOVACIÓN

LA ENTIDAD puede solicitar la ejecución de las garantías cuando EL CONTRATISTA no las hubiere renovado antes de la fecha de su vencimiento, conforme a lo dispuesto en el literal a) del numeral 155.1 del artículo 155 del Reglamento de la Ley de Contrataciones del Estado.

CLÁUSULA UNDÉCIMA: CONFORMIDAD DE LA OBRA

La conformidad de la obra será dada con la suscripción del Acta de Recepción de Obra.

CLÁUSULA DUODÉCIMA: DECLARACIÓN JURADA DEL CONTRATISTA

EL CONTRATISTA declara bajo juramento que se compromete a cumplir las obligaciones derivadas del presente contrato, bajo sanción de quedar inhabilitado para contratar con el Estado en caso de incumplimiento.

CLÁUSULA DÉCIMA CUARTA: RESPONSABILIDAD POR VICIOS OCULTOS

Ni la suscripción del Acta de Recepción de Obra, ni el consentimiento de la liquidación del contrato de obra, enervan el derecho de LA ENTIDAD a reclamar, posteriormente, por defectos o vicios ocultos, conforme a lo dispuesto por los artículos 40 de la Ley de Contrataciones del Estado y 173 de su Reglamento.

El plazo máximo de responsabilidad de EL CONTRATISTA es de siete (07) años, contados a partir de la conformidad de la recepción Total de la obra.

CLÁUSULA DÉCIMA QUINTA: PENALIDADES

Si EL CONTRATISTA incurre en retraso injustificado en la ejecución de las prestaciones objeto del contrato, LA ENTIDAD le aplica automáticamente una penalidad por mora por cada día de atraso, de acuerdo a la siguiente fórmula:

$$\text{Penalidad Diaria} = \frac{0.10 \times \text{monto vigente}}{F \times \text{plazo vigente en días}}$$

Donde:

F = 0.15 para plazos mayores a sesenta (60) días o;

F = 0.40 para plazos menores o iguales a sesenta (60) días.

El retraso se justifica a través de la solicitud de ampliación de plazo debidamente aprobado. Adicionalmente, se considera justificado el retraso y en consecuencia no se aplica penalidad, cuando EL CONTRATISTA acredite, de modo objetivamente sustentado, que el mayor tiempo transcurrido no le resulta imputable. En este último caso la calificación del retraso como justificado por parte de LA ENTIDAD no da lugar al pago de gastos generales ni costos directos de ningún tipo, conforme el numeral 162.5 del artículo 162 del Reglamento de la Ley de Contrataciones del Estado.

Adicionalmente a la penalidad por mora se aplicarán las siguientes penalidades:

PENALIDADES			
N°	SUPUESTOS DE APLICACIÓN DE PENALIDAD	FORMA DE CALCULO	PROCEDIMIENTO
01	En caso culmine la relación contractual entre el contratista y el personal ofertado y la entidad no haya aprobado la sustitución del personal por no cumplir con las experiencias y calificaciones del profesional a ser reemplazado.	El valor de media (0.5) UIT por cada día de ausencia del personal en obra	Según informe del inspector o supervisor de la obra según corresponda.
02	Si el contratista o su personal no permiten el acceso al cuaderno de obra y al INSPECTOR O SUPERVISOR DE LA OBRA SEGÚN CORRESPONDA, impidiéndole anotar las ocurrencias.	Cinco por mil 5/1000 del monto de la valorización del periodo por cada día de dicho impedimento	Según informe del inspector o supervisor de la obra según corresponda.

03	<p>SEGURIDAD DE OBRA Y SEÑALIZACION Cuando EL CONTRATISTA no cuente con los dispositivos de seguridad en la obra tanto peatonal o vehicular incumplimiento las normas además de las señalizaciones solicitadas por la ENTIDAD la multa es por cada día.</p>	5/1000 del monto de la valorización del periodo por cada día de dicho incumplimiento	Según informe del inspector o supervisor de la obra según corresponda.
04	<p>INDUMENTARIA E IMPLEMENTACION DE PROTECCION PERSONAL Cuando EL CONTRATISTA no cumpla con dotar a su personal de los elementos de seguridad la multa es por cada día.</p>	5/1000 del monto de la valorización del periodo por cada día de dicho impedimento	Según informe del inspector o supervisor de la obra según corresponda.
05	<p>Cuando el personal acreditado permanece menos de sesenta (60) días desde el inicio de su participación en la ejecución del contrato o del íntegro del plazo de ejecución, si este es menor a los sesenta (60) días, de conformidad con las disposiciones establecidas en el numeral 190.2 del artículo 190 del Reglamento.</p>	Se aplicará una penalidad de la mitad (0.5) UIT vigente por cada día de ausencia del personal en obra en el plazo previsto.	Según informe del inspector o supervisor de la obra según corresponda.
06	<p>En caso el contratista incumpla con su obligación de ejecutar la prestación con el personal acreditado o debidamente sustituido.</p>	Se aplicará una penalidad de la mitad (0.5) UIT vigente por cada día de ausencia del personal en obra.	Según informe del inspector o supervisor de la obra según corresponda.
07	<p>Por la no acreditación del personal profesional clave durante la ejecución del proyecto y cuando la entidad no haya aprobado la sustitución del personal por no cumplir con las experiencias y calificaciones del profesional a ser reemplazado.</p>	Se aplicará una penalidad de la mitad (0.5) UIT vigente, por cada día y por personal ausente.	Según informe del inspector o supervisor de la obra según corresponda.
08	<p>El Residente no se encuentre en la obra sin haber justificado su ausencia ante el Supervisor de obra.</p>	Se aplicará una penalidad de uno (1) UIT vigente por día de ausencia y por ocurrencia.	Según informe del inspector o supervisor de la obra según corresponda.
09	<p>Ausencia injustificada durante el desarrollo y ejecución de la obra del Personal Clave ofertado para la dirección técnica de la obra.</p>	Se aplicará una penalidad de la mitad (0.5) UIT vigente, por cada día de ausencia y por personal clave ausente.	Según informe del inspector o supervisor de la obra según corresponda.
10	<p>Por incumplimiento de pagos (salarios, jornales, beneficios sociales, etc.) a su personal profesional, técnico y obreros.</p>	Se aplicará una penalidad de uno (1) UIT vigente, por cada hecho alertado y/o reportado.	Según informe del inspector o supervisor de la obra según corresponda.
11	<p>Por paralizaciones evidenciados de los trabajos o actos programados como consecuencia del incumplimiento de sus obligaciones laborales, falta de pago de remuneraciones oportunas con su personal profesional, técnico y obreros.</p>	Se aplicará una penalidad de uno (1) UIT vigente, por cada día de paralización.	Según informe del inspector o supervisor de la obra según corresponda.
12	<p>En caso EL CONTRATISTA incumpla con su obligación de implementar la señalización que la obra requiera a fin de evitar accidentes y brindar la seguridad necesaria durante el periodo de ejecución de obra; así como por propiciar actos inseguros o de riesgo laboral.</p>	Se aplicará una penalidad de la mitad (0.5) UIT vigente, por cada acto advertido y/o alertado.	Según informe del inspector o supervisor de la obra según corresponda.
13	<p>El personal del contratista no cuente con uniformes, implementos, equipos de protección</p>	Se aplicará una penalidad de la mitad (0.5) UIT vigente, por	Según informe del inspector o supervisor de la obra según corresponda.

	personal completos y equipo de protección colectiva.	cada acto alertado y/o reportado.	
14	En caso el CONTRATISTA no contara, en obra, con las maquinarias y/o equipos ofertados en su propuesta, según cronograma de avance programado para la ejecución física de la obra.	Se aplicará una penalidad de la mitad (0.5) UIT vigente, por cada día.	Según informe del inspector o supervisor de la obra según corresponda.
15	Por cada incumplimiento estipulado en la Ley N° 29783 y su modificatoria Ley N° 30222 de Seguridad y Salud en el Trabajo, y las Normativas de Seguridad y Salud en el Trabajo.	Se aplicará una penalidad de la mitad (0.5) UIT vigente, por cada acto alertado y/o reportado.	Según informe del inspector o supervisor de la obra según corresponda.
16	En caso el CONTRATISTA no cumpla con realizar las medidas de mitigación ambiental señaladas en la Mitigación y Control Ambiental.	Se aplicará una penalidad de uno (1) UIT vigente, por cada ocurrencia.	Según informe del inspector o supervisor de la obra según corresponda.
17	CARTEL DE OBRA Cuando EL CONTRATISTA no coloque el cartel de obra dentro de los 05 días de iniciado el plazo contractual la multa será por cada día de no haberse colocado. Hay obligación de mantener el cartel de obra durante la ejecución de obra, se penalizará de la misma forma cuando no se mantenga en el tiempo establecido.	0.5 UIT por cada día de retraso en la colocación del cartel de Obra	Según informe del inspector o supervisor de la obra según corresponda.
18	CRONOGRAMA VALORIZADO AL INICIO DEL PLAZO CONTRACTUAL Y/O ACELERADO Cuando EL CONTRATISTA no cumpla con entregar el calendario valorizado actualizado a la fecha de inicio del plazo a la ENTIDAD en un plazo de 07 días siguientes de habérselo requerido por el supervisor o inspector en el cuaderno de obra o cuando no cumple con entregar el calendario valorizado de una ampliación de plazo en el tiempo que establece el reglamento de la ley de contrataciones del estado, la multa será por cada día.	0.5 UIT por cada día de retraso de entrega del cronograma valorizado	Según informe del inspector o supervisor de la obra según corresponda.
19	En caso el CONTRATISTA incumpla con su obligación de mantener vigentes las pólizas de seguro y/o garantías y/o cartas fianzas.	Se aplicará una penalidad de uno (1) UIT vigente, por cada día de caducidad y/o evento alertado.	Según informe del inspector o supervisor de la obra según corresponda.
20	CALIDAD DE EJECUCION DE OBRAS Cuando el Supervisor observe y/o identifique un trabajo mal ejecutado. Además de la penalidad, el CONTRATISTA deberá corregir dicho trabajo, asumiendo los costos respectivos que estos irroguen.	Se aplicará una penalidad de uno (1) UIT por ocurrencia y/o evento.	Según informe del inspector o supervisor de la obra según corresponda.
21	Los equipos y/o instrumentos de medición utilizados para realizar los ensayos y controles de calidad, deberán tener certificados de calibración, los cuales deberán ser adjuntados en los informes mensuales.	Se aplicará una penalidad de la mitad (0.5) UIT vigente, por cada hecho alertado y/o reportado.	Según informe del inspector o supervisor de la obra según corresponda.
22	Por emplear materiales y equipos en obra no verificados y autorizados previamente por el Supervisor de obra; y de ser el caso deberán ser sustituidos con cargo al contratista.	Se aplicará una penalidad de uno (1) UIT vigente, por cada hecho advertido y/o alertado.	Según informe del inspector o supervisor de la obra según corresponda.
23	Por no cumplir con recoger y eliminar el material excedente y efectuar la limpieza de la zona de trabajo dentro de los plazos establecidos según cronograma de obra.	Se aplicará una penalidad de la mitad (0.5) UIT vigente, por cada hecho advertido y/o alertado.	Según informe del inspector o supervisor de la obra según corresponda.

24	Por retraso del Contratista Ejecutor de la obra en la presentación a la Entidad de la Valorización Mensual, que no debe superar para periodos mensuales hasta el primer día (01 día) hábil del mes siguiente que corresponde la valorización.	Se aplicará una penalidad de (0.5) UIT vigente, por cada día de retraso.	Según informe del inspector o supervisor de la obra según corresponda.
----	---	--	--

Importante

De haberse previsto otras penalidades a las previstas, incluir los supuestos de aplicación de penalidad, la forma de cálculo de la penalidad para cada supuesto y el procedimiento mediante el cual se verifica el supuesto a penalizar, conforme el artículo 163 del Reglamento de la Ley de Contrataciones del Estado.

Estas penalidades se deducen de las valorizaciones o en la liquidación final, según corresponda; o si fuera necesario, se cobra del monto resultante de la ejecución de la garantía de fiel cumplimiento.

La penalidad por mora y las otras penalidades pueden alcanzar cada una un monto máximo equivalente al diez por ciento (10%) del monto del contrato vigente, o de ser el caso, del ítem que debió ejecutarse.

Cuando se llegue a cubrir el monto máximo de la penalidad por mora o el monto máximo para otras penalidades, LA ENTIDAD puede resolver el contrato por incumplimiento.

CLÁUSULA DÉCIMA SEXTA: RESOLUCIÓN DEL CONTRATO

Cualquiera de las partes puede resolver el contrato, de conformidad con el numeral 32.3 del artículo 32 y artículo 36 de la Ley de Contrataciones del Estado, y el artículo 164 de su Reglamento. De darse el caso, LA ENTIDAD procederá de acuerdo a lo establecido en los artículos 165 y 207 del Reglamento de la Ley de Contrataciones del Estado.

CLÁUSULA DÉCIMA SÉTIMA: RESPONSABILIDAD DE LAS PARTES

Cuando se resuelva el contrato por causas imputables a algunas de las partes, se debe resarcir los daños y perjuicios ocasionados, a través de la indemnización correspondiente. Ello no obsta la aplicación de las sanciones administrativas, penales y pecuniarias a que dicho incumplimiento diere lugar, en el caso que éstas correspondan.

Lo señalado precedentemente no exime a ninguna de las partes del cumplimiento de las demás obligaciones previstas en el presente contrato.

CLÁUSULA DÉCIMA OCTAVA: ANTICORRUPCIÓN

EL CONTRATISTA declara y garantiza no haber, directa o indirectamente, o tratándose de una persona jurídica a través de sus socios, integrantes de los órganos de administración, apoderados, representantes legales, funcionarios, asesores o personas vinculadas a las que se refiere el artículo 7 del Reglamento de la Ley de Contrataciones del Estado, ofrecido, negociado o efectuado, cualquier pago o, en general, cualquier beneficio o incentivo ilegal en relación al contrato.

Asimismo, el CONTRATISTA se obliga a conducirse en todo momento, durante la ejecución del contrato, con honestidad, probidad, veracidad e integridad y de no cometer actos ilegales o de corrupción, directa o indirectamente o a través de sus socios, accionistas, participacionistas, integrantes de los órganos de administración, apoderados, representantes legales, funcionarios, asesores y personas vinculadas a las que se refiere el artículo 7 del Reglamento de la Ley de Contrataciones del Estado.

Además, EL CONTRATISTA se compromete a i) comunicar a las autoridades competentes, de manera directa y oportuna, cualquier acto o conducta ilícita o corrupta de la que tuviera conocimiento; y ii) adoptar medidas técnicas, organizativas y/o de personal apropiadas para evitar los referidos actos o prácticas.

Finalmente, EL CONTRATISTA se compromete a no colocar a los funcionarios públicos con los

que deba interactuar, en situaciones reñidas con la ética. En tal sentido, reconoce y acepta la prohibición de ofrecerles a éstos cualquier tipo de obsequio, donación, beneficio y/o gratificación, ya sea de bienes o servicios, cualquiera sea la finalidad con la que se lo haga.

CLÁUSULA DÉCIMA NOVENA: MARCO LEGAL DEL CONTRATO

Sólo en lo no previsto en este contrato, en la Ley de Contrataciones del Estado y su Reglamento, en las directivas que emita el OSCE y demás normativa especial que resulte aplicable, serán de aplicación supletoria las disposiciones pertinentes del Código Civil vigente, cuando corresponda, y demás normas de derecho privado.

CLÁUSULA VIGÉSIMA: SOLUCIÓN DE CONTROVERSIAS¹⁸

Las controversias que surjan entre las partes durante la ejecución del contrato se resuelven mediante conciliación o arbitraje, según el acuerdo de las partes.

Cualquiera de las partes tiene derecho a iniciar el arbitraje a fin de resolver dichas controversias dentro del plazo de caducidad previsto en la Ley de Contrataciones del Estado y su Reglamento.

Facultativamente, cualquiera de las partes tiene el derecho a solicitar una conciliación dentro del plazo de caducidad correspondiente, según lo señalado en el artículo 224 del Reglamento de la Ley de Contrataciones del Estado, sin perjuicio de recurrir al arbitraje, en caso no se llegue a un acuerdo entre ambas partes o se llegue a un acuerdo parcial. Las controversias sobre nulidad del contrato solo pueden ser sometidas a arbitraje.

El Laudo arbitral emitido es inapelable, definitivo y obligatorio para las partes desde el momento de su notificación, según lo previsto en el numeral 45.21 del artículo 45 de la Ley de Contrataciones del Estado.

CLÁUSULA VIGÉSIMA SEGUNDA: FACULTAD DE ELEVAR A ESCRITURA PÚBLICA

Cualquiera de las partes puede elevar el presente contrato a Escritura Pública corriendo con todos los gastos que demande esta formalidad.

CLÁUSULA VIGÉSIMA TERCERA: DOMICILIO PARA EFECTOS DE LA EJECUCIÓN CONTRACTUAL

Las partes declaran el siguiente domicilio para efecto de las notificaciones que se realicen durante la ejecución del presente contrato:

DOMICILIO DE LA ENTIDAD: Av. Arias Araguez S/N

DOMICILIO DEL CONTRATISTA: [CONSIGNAR EL DOMICILIO SEÑALADO POR EL POSTOR GANADOR DE LA BUENA PRO AL PRESENTAR LOS REQUISITOS PARA EL PERFECCIONAMIENTO DEL CONTRATO]

La variación del domicilio aquí declarado de alguna de las partes debe ser comunicada a la otra parte, formalmente y por escrito, con una anticipación no menor de quince (15) días calendario.

De acuerdo con las bases integradas, la oferta y las disposiciones del presente contrato, las partes lo firman por duplicado en señal de conformidad en la ciudad de [.....] al [CONSIGNAR FECHA].

"LA ENTIDAD"

"EL CONTRATISTA"

¹⁸ De acuerdo con el numeral 225.3 del artículo 225 del Reglamento, las partes pueden recurrir al arbitraje ad hoc cuando las controversias deriven de procedimientos de selección cuyo valor referencial sea menor o igual a cinco millones con 00/100 soles (S/ 5 000 000,00).

Importante

Este documento puede firmarse digitalmente si ambas partes cuentan con firma digital, según la Ley N° 27269, Ley de Firmas y Certificados Digitales¹⁹.

¹⁹ Para mayor información sobre la normativa de firmas y certificados digitales ingresar a:
<https://www.indecopi.gob.pe/web/firmas-digitales/firmar-y-certificados-digitales>

CAPÍTULO VI CONSTANCIA DE PRESTACIÓN DE EJECUCIÓN DE OBRA

De conformidad con el artículo 169 del Reglamento, se deja expresa constancia de la culminación de la prestación derivada del contrato mencionado en el numeral 3 del presente documento.

1 DATOS DEL DOCUMENTO	Número del documento			
	Fecha de emisión del documento			
2 DATOS DEL CONTRATISTA	Nombre, denominación o razón social			
	RUC			
	EN CASO EL CONTRATISTA SEA UN CONSORCIO, ADEMÁS SE DEBERÁ REGISTRAR LA SIGUIENTE INFORMACIÓN:			
	Nombre o razón social del integrante del consorcio	RUC	%	Descripción de las obligaciones
3 DATOS DEL CONTRATO	Número del contrato			
	Tipo y número del procedimiento de selección			
	Descripción del objeto del contrato			
	Fecha de suscripción del contrato			
	Monto del contrato			
4 DATOS DE LA OBRA	Denominación de la obra			
	Ubicación de la obra (Región, Provincia y Distrito)			
	Nombres y apellidos del Supervisor de la Obra			
	Plazo de ejecución de la obra	Plazo original	días calendario	
		Ampliación(es) de plazo	días calendario	
		Total plazo	días calendario	
		Fecha de culminación de la obra		
		Fecha de recepción de la obra		
		Fecha de liquidación de la obra		
	Monto de la obra	Número de adicionales de obra		
		Monto total de los adicionales		
		Número de deductivos		
Monto total de los deductivos				
Monto total de la obra (sólo componente de obra)				

5 APLICACIÓN DE PENALIDADES	Monto de las penalidades por mora				
	Monto de otras penalidades				
	Monto total de las penalidades aplicadas				
6 SOLUCIÓN DE CONTROVERSIAS DEL CONTRATO	Junta de Resolución de Disputas	Si		No	
	Arbitraje	Si		No	
	N° de arbitrajes				
7 DATOS DE LA ENTIDAD	Nombre de la Entidad				
	RUC de la Entidad				
	Nombres y apellidos del funcionario que emite la constancia				
	Cargo que ocupa en la Entidad				
	Teléfono de contacto				
8					
	NOMBRE, FIRMA Y SELLO DEL FUNCIONARIO COMPETENTE				

ANEXOS

ANEXO N° 1

DECLARACIÓN JURADA DE DATOS DEL POSTOR

Señores

COMITÉ DE SELECCIÓN,

ADJUDICACIÓN SIMPLIFICADA N° 04-2022-CS-MDP-T (PRIMERA CONVOCATORIA)

Presente.-

El que se suscribe, [...], postor y/o Representante Legal de [CONSIGNAR EN CASO DE SER PERSONA JURÍDICA], identificado con [CONSIGNAR TIPO DE DOCUMENTO DE IDENTIDAD] N° [CONSIGNAR NÚMERO DE DOCUMENTO DE IDENTIDAD], con poder inscrito en la localidad de [CONSIGNAR EN CASO DE SER PERSONA JURÍDICA] en la Ficha N° [CONSIGNAR EN CASO DE SER PERSONA JURÍDICA] Asiento N° [CONSIGNAR EN CASO DE SER PERSONA JURÍDICA], **DECLARO BAJO JURAMENTO** que la siguiente información se sujeta a la verdad:

Nombre, Denominación o Razón Social :			
Domicilio Legal :			
RUC :	Teléfono(s) :		
MYPE ²⁰		Sí	No
Correo electrónico :			

Autorización de notificación por correo electrónico:

... [CONSIGNAR SÍ O NO] autorizo que se notifiquen al correo electrónico indicado las siguientes actuaciones:

1. Solicitud de subsanación de los requisitos para perfeccionar el contrato.
2. Solicitud para presentar los documentos para perfeccionar el contrato, según lo previsto en el numeral 141.2 del artículo 141 del Reglamento.
3. Respuesta a la solicitud de acceso al expediente de contratación.

Asimismo, me comprometo a remitir la confirmación de recepción, en el plazo máximo de dos (2) días hábiles de recibida la comunicación.

[CONSIGNAR CIUDAD Y FECHA]

.....
Firma, Nombres y Apellidos del postor o Representante legal, según corresponda

Importante

La notificación dirigida a la dirección de correo electrónico consignada se entenderá válidamente efectuada cuando la Entidad reciba acuse de recepción.

²⁰ Esta información será verificada por la Entidad en la página web del Ministerio de Trabajo y Promoción del Empleo en la sección consulta de empresas acreditadas en el REMYPE en el link <http://www2.trabajo.gob.pe/servicios-en-linea-2-2/> y se tendrá en consideración, en caso el postor ganador de la buena pro solicite la retención del diez por ciento (10%) del monto del contrato, en calidad de garantía de fiel cumplimiento, según las condiciones previstas en el numeral 149.4 del artículo 149 y numeral 151.3 del artículo 151 del Reglamento. Asimismo, dicha información se tendrá en cuenta en caso de empate, conforme a lo previsto en el artículo 91 del Reglamento.

Importante

Cuando se trate de consorcios, la declaración jurada es la siguiente:

ANEXO N° 1

DECLARACIÓN JURADA DE DATOS DEL POSTOR

Señores

COMITÉ DE SELECCIÓN,

ADJUDICACIÓN SIMPLIFICADA N° 04-2022-CS-MDP-T (PRIMERA CONVOCATORIA)

Presente.-

El que se suscribe, [...], representante común del consorcio [CONSIGNAR EL NOMBRE DEL CONSORCIO], identificado con [CONSIGNAR TIPO DE DOCUMENTO DE IDENTIDAD] N° [CONSIGNAR NÚMERO DE DOCUMENTO DE IDENTIDAD], **DECLARO BAJO JURAMENTO** que la siguiente información se sujeta a la verdad:

Datos del consorciado 1				
Nombre, Denominación o Razón Social :				
Domicilio Legal :				
RUC :	Teléfono(s) :			
MYPE ²¹		Sí		No
Correo electrónico :				

Datos del consorciado 2				
Nombre, Denominación o Razón Social :				
Domicilio Legal :				
RUC :	Teléfono(s) :			
MYPE ²²		Sí		No
Correo electrónico :				

Datos del consorciado ...				
Nombre, Denominación o Razón Social :				
Domicilio Legal :				
RUC :	Teléfono(s) :			
MYPE ²³		Sí		No
Correo electrónico :				

Autorización de notificación por correo electrónico:

Correo electrónico del consorcio:

... [CONSIGNAR SÍ O NO] autorizo que se notifiquen al correo electrónico indicado las siguientes

²¹ Esta información será verificada por la Entidad en la página web del Ministerio de Trabajo y Promoción del Empleo en la sección consulta de empresas acreditadas en el REMYPE en el link <http://www2.trabajo.gob.pe/servicios-en-linea-2-2/> y se tendrá en consideración, en caso el consorcio ganador de la buena pro solicite la retención del diez por ciento (10%) del monto del contrato, en calidad de garantía de fiel cumplimiento, según las condiciones previstas en el numeral 149.4 del artículo 149 y numeral 151.3 del artículo 151 del Reglamento. Asimismo, dicha información se tendrá en cuenta en caso de empate, conforme a lo previsto en el artículo 91 del Reglamento. Para dichos efectos, todos los integrantes del consorcio deben acreditar la condición de micro o pequeña empresa.

²² Ibídem.

²³ Ibídem.

actuaciones:

1. Solicitud de subsanación de los requisitos para perfeccionar el contrato.
2. Solicitud para presentar los documentos para perfeccionar el contrato, según lo previsto en el numeral 141.2 del artículo 141 del Reglamento.
3. Respuesta a la solicitud de acceso al expediente de contratación.

Asimismo, me comprometo a remitir la confirmación de recepción, en el plazo máximo de dos (2) días hábiles de recibida la comunicación.

[CONSIGNAR CIUDAD Y FECHA]

.....
**Firma, Nombres y Apellidos del representante
común del consorcio**

Importante

La notificación dirigida a la dirección de correo electrónico consignada se entenderá válidamente efectuada cuando la Entidad reciba acuse de recepción.

ANEXO N° 2

DECLARACIÓN JURADA (ART. 52 DEL REGLAMENTO DE LA LEY DE CONTRATACIONES DEL ESTADO)

Señores

COMITÉ DE SELECCIÓN,
ADJUDICACIÓN SIMPLIFICADA N° 04-2022-CS-MDP-T (PRIMERA CONVOCATORIA)
Presente.-

Mediante el presente el suscrito, postor y/o Representante Legal de [CONSIGNAR EN CASO DE SER PERSONA JURÍDICA], declaro bajo juramento:

- i. No haber incurrido y me obligo a no incurrir en actos de corrupción, así como a respetar el principio de integridad.
- ii. No tener impedimento para postular en el procedimiento de selección ni para contratar con el Estado, conforme al artículo 11 de la Ley de Contrataciones del Estado.
- iii. Conocer las sanciones contenidas en la Ley de Contrataciones del Estado y su Reglamento, así como las disposiciones aplicables de la Ley N° 27444, Ley del Procedimiento Administrativo General.
- iv. Participar en el presente proceso de contratación en forma independiente sin mediar consulta, comunicación, acuerdo, arreglo o convenio con ningún proveedor; y, conocer las disposiciones del Decreto Legislativo N° 1034, Decreto Legislativo que aprueba la Ley de Represión de Conductas Anticompetitivas.
- v. Conocer, aceptar y someterme a las bases, condiciones y reglas del procedimiento de selección.
- vi. Ser responsable de la veracidad de los documentos e información que presento en el presente procedimiento de selección.
- vii. Comprometerme a mantener la oferta presentada durante el procedimiento de selección y a perfeccionar el contrato, en caso de resultar favorecido con la buena pro.

[CONSIGNAR CIUDAD Y FECHA]

.....
**Firma, Nombres y Apellidos del postor o
Representante legal, según corresponda**

Importante

En el caso de consorcios, cada integrante debe presentar esta declaración jurada, salvo que sea presentada por el representante común del consorcio.

ANEXO N° 3

DECLARACIÓN JURADA DE CUMPLIMIENTO DEL EXPEDIENTE TÉCNICO

Señores

COMITÉ DE SELECCIÓN

ADJUDICACIÓN SIMPLIFICADA N° 04-2022-CS-MDP-T (PRIMERA CONVOCATORIA)

Presente.-

Es grato dirigirme a usted, para hacer de su conocimiento que luego de haber examinado las bases y demás documentos del procedimiento de la referencia y, conociendo todos los alcances y las condiciones detalladas en dichos documentos, el postor que suscribe ofrece la ejecución de la obra **[CONSIGNAR EL OBJETO DE LA CONVOCATORIA]**, de conformidad con el respectivo Expediente Técnico y las demás condiciones que se indican en el numeral 3.1 del Capítulo III de la sección específica de las bases y los documentos del procedimiento.

[CONSIGNAR CIUDAD Y FECHA]

.....
**Firma, Nombres y Apellidos del postor o
Representante legal o común, según corresponda**

ANEXO N° 4

DECLARACIÓN JURADA DE PLAZO DE EJECUCIÓN DE LA OBRA

Señores

COMITÉ DE SELECCIÓN

ADJUDICACIÓN SIMPLIFICADA N° 04-2022-CS-MDP-T (PRIMERA CONVOCATORIA)

Presente.-

Mediante el presente, con pleno conocimiento de las condiciones que se exigen en las bases del procedimiento de la referencia, me comprometo a ejecutar la obra [CONSIGNAR LA DENOMINACIÓN DE LA CONVOCATORIA] en el plazo de [CONSIGNAR EL PLAZO OFERTADO, EL CUAL DEBE SER EXPRESADO EN DÍAS CALENDARIO] días calendario.

[CONSIGNAR CIUDAD Y FECHA]

.....
**Firma, Nombres y Apellidos del postor o
Representante legal o común, según corresponda**

ANEXO N° 5

PROMESA DE CONSORCIO (Sólo para el caso en que un consorcio se presente como postor)

Señores

COMITÉ DE SELECCIÓN

ADJUDICACIÓN SIMPLIFICADA N° 04-2022-CS-MDP-T (PRIMERA CONVOCATORIA)

Presente.-

Los suscritos declaramos expresamente que hemos convenido en forma irrevocable, durante el lapso que dure el procedimiento de selección, para presentar una oferta conjunta a la **ADJUDICACIÓN SIMPLIFICADA N°** [CONSIGNAR NOMENCLATURA DEL PROCEDIMIENTO].

Asimismo, en caso de obtener la buena pro, nos comprometemos a formalizar el contrato de consorcio, de conformidad con lo establecido por el artículo 140 del Reglamento de la Ley de Contrataciones del Estado, bajo las siguientes condiciones:

a) Integrantes del consorcio

1. [NOMBRE, DENOMINACIÓN O RAZÓN SOCIAL DEL CONSORCIADO 1].
2. [NOMBRE, DENOMINACIÓN O RAZÓN SOCIAL DEL CONSORCIADO 2].

b) Designamos a [CONSIGNAR NOMBRES Y APELLIDOS DEL REPRESENTANTE COMÚN], identificado con [CONSIGNAR TIPO DE DOCUMENTO DE IDENTIDAD] N° [CONSIGNAR NÚMERO DE DOCUMENTO DE IDENTIDAD], como representante común del consorcio para efectos de participar en todos los actos referidos al procedimiento de selección, suscripción y ejecución del contrato correspondiente con [CONSIGNAR NOMBRE DE LA ENTIDAD].

Asimismo, declaramos que el representante común del consorcio no se encuentra impedido, inhabilitado ni suspendido para contratar con el Estado.

c) Fijamos nuestro domicilio legal común en [.....].

d) Las obligaciones que corresponden a cada uno de los integrantes del consorcio son las siguientes:

1. OBLIGACIONES DE [NOMBRE, DENOMINACIÓN O RAZÓN SOCIAL DEL CONSORCIADO 1] [%]²⁴

[DESCRIBIR LAS OBLIGACIONES DEL CONSORCIADO 1]

2. OBLIGACIONES DE [NOMBRE, DENOMINACIÓN O RAZÓN SOCIAL DEL CONSORCIADO 2] [%]²⁵

[DESCRIBIR LAS OBLIGACIONES DEL CONSORCIADO 2]

TOTAL OBLIGACIONES 100%²⁶

[CONSIGNAR CIUDAD Y FECHA]

²⁴ Consignar únicamente el porcentaje total de las obligaciones, el cual debe ser expresado en número entero, sin decimales.

²⁵ Consignar únicamente el porcentaje total de las obligaciones, el cual debe ser expresado en número entero, sin decimales.

²⁶ Este porcentaje corresponde a la sumatoria de los porcentajes de las obligaciones de cada uno de los integrantes del consorcio.

.....
Consortiado 1
Nombres, apellidos y firma del Consortiado 1
o de su Representante Legal
Tipo y N° de Documento de Identidad

.....
Consortiado 2
Nombres, apellidos y firma del Consortiado 2
o de su Representante Legal
Tipo y N° de Documento de Identidad

Importante

De conformidad con el artículo 52 del Reglamento, las firmas de los integrantes del consorcio deben ser legalizadas.

ANEXO N° 6

PRECIO DE LA OFERTA

ÍTEM N° [INDICAR NÚMERO]

Señores

COMITÉ DE SELECCIÓN

ADJUDICACIÓN SIMPLIFICADA N° 04-2022-CS-MDP-T (PRIMERA CONVOCATORIA)

Presente.-

Es grato dirigirme a usted, para hacer de su conocimiento que, de acuerdo con las bases, mi oferta es la siguiente:

CONCEPTO	PRECIO TOTAL
TOTAL	

El precio de la oferta [CONSIGNAR LA MONEDA DE LA CONVOCATORIA] incluye todos los tributos, seguros, transporte, inspecciones, pruebas y, de ser el caso, los costos laborales conforme a la legislación vigente, así como cualquier otro concepto que pueda tener incidencia sobre el costo de la obra a ejecutar; excepto la de aquellos postores que gocen de alguna exoneración legal, no incluirán en el precio de su oferta los tributos respectivos.

[CONSIGNAR CIUDAD Y FECHA]

.....
**Firma, Nombres y Apellidos del postor o
Representante legal o común, según corresponda**

Importante

- El postor debe adjuntar el desagregado de partidas que sustenta su oferta, tal como se muestra de manera referencial en el siguiente ejemplo:*

N° ITEM	PARTIDA	UNIDAD	METRADO	PU	SUB TOTAL
1	Total costo directo (A)				
2	Gastos generales				
2.1	Gastos fijos				
2.2	Gastos variables				
	Total gastos generales (B)				
3	Utilidad (C)				
	SUBTOTAL (A+B+C)				
4	IGV ²⁷				

²⁷ Para el cálculo del IGV, aplica el redondeo previsto en la Resolución de Superintendencia SUNAT N° 025-2000/SUNAT o norma que la reemplace. En ese sentido, el porcentaje se calcula considerando dos (2) decimales. Para efectos del redondeo i) Si el primer decimal siguiente es inferior a cinco (5), el valor permanecerá igual, suprimiéndose los decimales posteriores y ii) Si el primer decimal siguiente es igual o superior a cinco (5), el valor será incrementado en un centésimo.

5	Monto total de la oferta	
---	--------------------------	--

- *El postor que goce de alguna exoneración legal, debe indicar que su oferta no incluye el tributo materia de la exoneración, debiendo incluir el siguiente texto:*

“Mi oferta no incluye [CONSIGNAR EL TRIBUTO MATERIA DE LA EXONERACIÓN]”.
- *De ser el caso, el análisis de precios unitarios y el detalle de los gastos generales fijos y variables no se presentan en la oferta, sino para el perfeccionamiento del contrato.*

Importante para la Entidad

En el caso de contratación de obras que se ejecuten fuera de las provincias de Lima y Callao, cuyo valor referencial del procedimiento de selección o de algún ítem no supere los novecientos mil Soles (S/. 900,000.00) debe considerarse el siguiente anexo:

Esta nota deberá ser eliminada una vez culminada la elaboración de las bases.

ANEXO N° 8

SOLICITUD DE BONIFICACIÓN DEL DIEZ POR CIENTO (10%) POR OBRAS EJECUTADAS FUERA DE LA PROVINCIA DE LIMA Y CALLAO (DE SER EL CASO, SOLO PRESENTAR ESTA SOLICITUD EN EL ÍTEM [INCLUIR EN CASO CORRESPONDA, EN PROCEDIMIENTOS POR RELACIÓN DE ÍTEMS, CONSIGNANDO EL N° DEL ÍTEM O ÍTEMS CUYO VALOR REFERENCIAL NO SUPERA LOS NOVECIENTOS MIL SOLES (S/ 900,000.00)])

Señores

COMITÉ DE SELECCIÓN

ADJUDICACIÓN SIMPLIFICADA N° 04-2022-CS-MDP-T (PRIMERA CONVOCATORIA)

Presente.-

Mediante el presente el suscrito, postor y/o Representante Legal de [CONSIGNAR EN CASO DE SER PERSONA JURIDICA], solicito la asignación de la bonificación del diez por ciento (10%) sobre el puntaje total en [CONSIGNAR EL ÍTEM O ÍTEMS, SEGÚN CORRESPONDA, EN LOS QUE SE SOLICITA LA BONIFICACIÓN] debido a que el domicilio de mi representada se encuentra ubicado en la provincia o provincia colindante donde se ejecuta la obra.

[CONSIGNAR CIUDAD Y FECHA]

.....
Firma, Nombres y Apellidos del postor o Representante legal, según corresponda

Importante

- Para asignar la bonificación, el órgano encargado de las contrataciones o comité de selección, según corresponda, verifica el domicilio consignado por el postor en el Registro Nacional de Proveedores (RNP).*
- Para que el postor pueda acceder a la bonificación, debe cumplir con las condiciones establecidas en el literal f) del artículo 50 del Reglamento.*

Importante

Cuando se trate de consorcios, la declaración jurada es la siguiente:

ANEXO N° 8

SOLICITUD DE BONIFICACIÓN DEL DIEZ POR CIENTO (10%) POR OBRAS EJECUTADAS FUERA DE LA PROVINCIA DE LIMA Y CALLAO (DE SER EL CASO, SOLO PRESENTAR ESTA SOLICITUD EN EL ÍTEM [INCLUIR EN CASO CORRESPONDA, EN PROCEDIMIENTOS POR RELACIÓN DE ÍTEMS, CONSIGNANDO EL N° DEL ÍTEM O ÍTEMS CUYO VALOR REFERENCIAL NO SUPERA LOS NOVECIENTOS MIL SOLES (S/ 900,000.00)])

Señores

COMITÉ DE SELECCIÓN

ADJUDICACIÓN SIMPLIFICADA N° 04-2022-CS-MDP-T (PRIMERA CONVOCATORIA)

Presente.-

Mediante el presente el que se suscribe, [.....], representante común del consorcio [CONSIGNAR EL NOMBRE DEL CONSORCIO], solicito la asignación de la bonificación del diez por ciento (10%) sobre el puntaje total en [CONSIGNAR EL ÍTEM O ÍTEMS, SEGÚN CORRESPONDA, EN LOS QUE SE SOLICITA LA BONIFICACIÓN] debido a que los domicilios de todos los integrantes del consorcio se encuentran ubicados en la provincia o provincias colindantes donde se ejecuta la obra.

[CONSIGNAR CIUDAD Y FECHA]

.....
**Firma, Nombres y Apellidos del representante
común del consorcio**

Importante

- Para asignar la bonificación, el órgano encargado de las contrataciones o comité de selección, según corresponda, verifica el domicilio consignado de los integrantes del consorcio, en el Registro Nacional de Proveedores (RNP).*
- Para que un consorcio pueda acceder a la bonificación, cada uno de sus integrantes debe cumplir con las condiciones establecidas en el literal f) del artículo 50 del Reglamento.*

ANEXO N° 9

DECLARACIÓN JURADA (NUMERAL 49.4 DEL ARTÍCULO 49 DEL REGLAMENTO)

Señores

COMITÉ DE SELECCIÓN

ADJUDICACIÓN SIMPLIFICADA N° 04-2022-CS-MDP-T (PRIMERA CONVOCATORIA)

Presente.-

Mediante el presente el suscrito, postor y/o Representante Legal de [CONSIGNAR EN CASO DE SER PERSONA JURÍDICA], declaro que la experiencia que acredito de la empresa [CONSIGNAR LA DENOMINACIÓN DE LA PERSONA JURÍDICA] como consecuencia de una reorganización societaria, no se encuentra en el supuesto establecido en el numeral 49.4 del artículo 49 del Reglamento.

[CONSIGNAR CIUDAD Y FECHA]

.....
**Firma, Nombres y Apellidos del postor o
Representante legal, según corresponda**

Importante

A efectos de cautelar la veracidad de esta declaración, el postor puede verificar la información de la Relación de Proveedores Sancionados por el Tribunal de Contrataciones del Estado con Sanción Vigente en <http://portal.osce.gob.pe/rnp/content/relación-de-proveedores-sancionados>.

También le asiste dicha facultad al órgano encargado de las contrataciones o al órgano de la Entidad al que se le haya asignado la función de verificación de la oferta presentada por el postor ganador de la buena pro.

ANEXO N° 10

EXPERIENCIA DEL POSTOR EN LA ESPECIALIDAD

Señores

COMITÉ DE SELECCIÓN

ADJUDICACIÓN SIMPLIFICADA N° 04-2022-CS-MDP-T (PRIMERA CONVOCATORIA)

Presente.-

Mediante el presente, el suscrito detalla lo siguiente como EXPERIENCIA EN OBRAS SIMILARES:

N°	CLIENTE	OBJETO DEL CONTRATO	N° CONTRATO	FECHA DEL CONTRATO ²⁸	FECHA DE RECEPCIÓN DE LA OBRA	EXPERIENCIA PROVENIENTE ²⁹ DE:	MONEDA	IMPORTE ³⁰	TIPO DE CAMBIO VENTA ³¹	MONTO FACTURADO ACUMULADO ³²
1										
2										
3										
4										
5										

²⁸ Se refiere a la fecha de suscripción del contrato.

²⁹ Si el titular de la experiencia no es el postor, consignar si dicha experiencia corresponde a la matriz en caso que el postor sea sucursal, o fue transmitida por reorganización societaria, debiendo acompañar la documentación sustentatoria correspondiente. Al respecto, según la Opinión N° 216-2017/DTN “Considerando que la sociedad matriz y la sucursal constituyen la misma persona jurídica, la sucursal puede acreditar como suya la experiencia de su matriz”. Del mismo modo, según lo previsto en la Opinión N° 010-2013/DTN, “... en una operación de reorganización societaria que comprende tanto una fusión como una escisión, la sociedad resultante podrá acreditar como suya la experiencia de la sociedad incorporada o absorbida, que se extingue producto de la fusión; asimismo, si en virtud de la escisión se transfiere un bloque patrimonial consistente en una línea de negocio completa, la sociedad resultante podrá acreditar como suya la experiencia de la sociedad escindida, correspondiente a la línea de negocio transmitida. De esta manera, la sociedad resultante podrá emplear la experiencia transmitida, como consecuencia de la reorganización societaria antes descrita, en los futuros procesos de selección en los que participe”.

³⁰ Se refiere al monto del contrato ejecutado incluido adicionales y reducciones, de ser el caso.

³¹ El tipo de cambio venta debe corresponder al publicado por la SBS correspondiente a la fecha de suscripción del contrato.

³² Consignar en la moneda establecida para el valor referencial.

[CONSIGNAR NOMBRE DE LA ENTIDAD]
[CONSIGNAR NOMENCLATURA DEL PROCEDIMIENTO]

Nº	CLIENTE	OBJETO DEL CONTRATO	Nº CONTRATO	FECHA DEL CONTRATO ²⁸	FECHA DE RECEPCIÓN DE LA OBRA	EXPERIENCIA PROVENIENTE ²⁹ DE:	MONEDA	IMPORTE ³⁰	TIPO DE CAMBIO VENTA ³¹	MONTO FACTURADO ACUMULADO ³²
6										
7										
8										
9										
10										
TOTAL										

[CONSIGNAR CIUDAD Y FECHA]

.....
Firma, Nombres y Apellidos del postor o
Representante legal o común, según corresponda

ANEXO Nº 11

SOLICITUD DE BONIFICACIÓN DEL CINCO POR CIENTO (5%) POR TENER LA CONDICIÓN DE MICRO Y PEQUEÑA EMPRESA

Señores

COMITÉ DE SELECCIÓN

ADJUDICACIÓN SIMPLIFICADA Nº 04-2022-CS-MDP-T (PRIMERA CONVOCATORIA)

Presente.-

Mediante el presente el suscrito, postor y/o Representante legal de [CONSIGNAR EN CASO DE SER PERSONA JURÍDICA], solicito la asignación de la bonificación del cinco por ciento (5%) sobre el puntaje total obtenido, debido a que mi representada cuenta con la condición de micro y pequeña empresa.

[CONSIGNAR CIUDAD Y FECHA]

.....
**Firma, Nombres y Apellidos del postor o
Representante legal o común, según corresponda**

Importante

- Para asignar la bonificación, el órgano encargado de las contrataciones o comité de selección, según corresponda, verifica la página web del Ministerio de Trabajo y Promoción del Empleo en la sección consulta de empresas acreditadas en el REMYPE en el link <http://www2.trabajo.gob.pe/servicios-en-linea-2-2/>.
- Para que un consorcio pueda acceder a la bonificación, cada uno de sus integrantes debe cumplir con la condición de micro y pequeña empresa.