



# **BASES ESTÁNDAR DEL PROCEDIMIENTO DE CONTRATACIÓN PÚBLICA ESPECIAL PARA LA RECONSTRUCCIÓN CON CAMBIOS CONTRATACIÓN DE EJECUCIÓN DE OBRAS<sup>1</sup>**

***Aprobadas mediante Resolución Directoral N° 056 -2018-RCC/DE,  
modificadas por las Resoluciones Directorales N° 068-2018-RCC/DE, N°  
084-2018-RCC/DE, N° 007-2019-RCC/DE, N° 081-2019-RCC/DE N° 055-  
2020-ARCC/DE, y N° 00064-2020-ARCC/DE***

---

<sup>1</sup> Estas bases se utilizarán para la contratación de la ejecución de obras. Para tal efecto, se deberá tener en cuenta la siguiente definición:

**Obra:** Construcción, reconstrucción, remodelación, mejoramiento, demolición, renovación, ampliación y habilitación de bienes inmuebles, tales como edificaciones, estructuras, excavaciones, perforaciones, carreteras, puentes, entre otros, que requieren dirección técnica, expediente técnico o documento equivalente, mano de obra, materiales y/o equipos.



## **PROCEDIMIENTO DE CONTRATACIÓN PÚBLICA ESPECIAL N° 01-2021-MDCF/CS-1**

**CONTRATACIÓN DE LA EJECUCIÓN DE LA OBRA:**

**“RECUPERACIÓN DEL LOCAL ESCOLAR 14462  
CON CÓDIGO LOCAL 425254 DEL CASERÍO DE  
YUMBE, DEL DISTRITO EL CARMEN DE LA  
FRONTERA-HUANCABAMBA-PIURA”**

**JULIO DEL 2021**



## **SECCIÓN GENERAL**

### **DISPOSICIONES COMUNES DEL PROCEDIMIENTO DE SELECCIÓN**

(ESTA SECCIÓN NO DEBE SER MODIFICADA EN NINGÚN EXTREMO, BAJO SANCIÓN DE NULIDAD)



## **CAPÍTULO I**

### **ETAPAS DEL PROCEDIMIENTO DE SELECCIÓN**

#### **1.1. BASE LEGAL**

- Ley N° 30556, Ley que aprueba disposiciones de carácter extraordinario para las intervenciones del Gobierno Nacional frente a desastres y que dispone la creación de la Autoridad para la Reconstrucción con Cambios (en adelante la Ley).
- Decreto Supremo N° 071-2018-PCM, que aprueba el Reglamento del Procedimiento de Contratación Pública Especial para la Reconstrucción con Cambios (en adelante el Reglamento).
- Decreto Supremo N° 082-2019-EF, que aprueba el T.U.O. de la Ley N° 30225, Ley de Contrataciones del Estado. (En adelante la LCE).
- Decreto Supremo N° 344-2018-EF, que aprueba el Reglamento de la Ley de Contrataciones del Estado. (En adelante el RLCE).
- Decreto Supremo N° 004-2019-JUS, T.U.O. de la Ley N° 27444 – Ley del Procedimiento Administrativo General.
- Decreto Supremo N° 021-2019-JUS, que aprueba el T.U.O. de la Ley N° 27806, Ley de Transparencia y de Acceso a la Información Pública.
- Decreto Legislativo N° 1440, Decreto Legislativo del Sistema Nacional de Presupuesto Público.
- Código Civil.

Las referidas normas incluyen sus respectivas modificaciones, de ser el caso.

Para la aplicación del derecho deberá considerarse la especialidad de las normas previstas en las presentes bases.

#### **1.2. CONVOCATORIA**

Se realiza a través de su publicación en el SEACE de conformidad con lo señalado en el artículo 33 del Reglamento, en la fecha señalada en el calendario del procedimiento de selección, debiendo adjuntar las bases administrativas.

#### **1.3. REGISTRO DE PARTICIPANTES**

El registro de participantes se lleva a cabo desde el día siguiente de la convocatoria hasta un día antes de la presentación de ofertas, de forma ininterrumpida. En el caso de un consorcio, basta que se registre uno (1) de sus integrantes.

El registro de participantes es gratuito y electrónico a través del SEACE.

El proveedor que desee participar en el presente procedimiento de selección debe registrarse como participante, debiendo contar para ello con inscripción vigente en el RNP, conforme al objeto de la contratación. Los proveedores extranjeros no domiciliados en el país que no cuenten con inscripción en el RNP deberán solicitar un usuario de habilitación a la Autoridad para la Reconstrucción con Cambios, la cual lo gestionará ante el OSCE.

#### **1.4. FORMULACIÓN DE CONSULTAS Y OBSERVACIONES ADMINISTRATIVAS A LAS BASES**

Todo participante puede formular consultas y observaciones administrativas a las bases dentro de los dos (2) días hábiles siguientes a la convocatoria, de conformidad con lo establecido en el artículo 35 del Reglamento.





Las consultas administrativas son aclaraciones respecto del contenido de las bases. Las observaciones administrativas se formulan por supuestas vulneraciones al Reglamento, a la normativa de contrataciones u otra normativa que tenga relación con el objeto de contratación. Ambas se realizan de manera fundamentada.

Para dicho efecto, el participante registrará las consultas y observaciones administrativas en forma electrónica, a través del SEACE.

En esta etapa no proceden consultas técnicas sobre las características técnicas del objeto de la contratación.

#### 1.5. ABSOLUCIÓN DE CONSULTAS Y OBSERVACIONES ADMINISTRATIVAS A LAS BASES

La absolución simultánea de las consultas y observaciones administrativas por parte del órgano encargado de la selección mediante pliego absolutorio se notifica a través del SEACE, al día siguiente del vencimiento del plazo previsto para la formulación de las consultas y observaciones administrativas.

La absolución se realiza de manera motivada.

Cabe precisar que en el caso de las observaciones administrativas se debe indicar si estas se acogen, se acogen parcialmente o no se acogen.

##### **Importante**

*No se absolverán consultas y observaciones administrativas a las bases que se presenten extemporáneamente, en forma distinta a la señalada en las bases, o que sean formuladas por quienes no se han registrado como participantes.*

*No se absolverán consultas técnicas.*

*No procede la elevación al OSCE de los cuestionamientos al pliego de absolución de consultas y observaciones administrativas.*

#### 1.6. INTEGRACIÓN DE BASES

Las bases integradas constituyen las reglas definitivas del procedimiento de selección. Estas incorporan obligatoriamente las modificaciones que se hayan producido como consecuencia de las consultas y observaciones administrativas.

Absueltas las consultas y las observaciones administrativas, o si las mismas no se han presentado, se integran las bases como reglas definitivas del procedimiento de selección.

La integración y publicación de las bases integradas se realiza el mismo día de la absolución de consultas y observaciones administrativas, según el calendario establecido.

Las bases integradas no pueden ser cuestionadas en ninguna otra vía ni modificadas por autoridad administrativa alguna, bajo responsabilidad del Titular de la Entidad, salvo las acciones de supervisión a cargo del OSCE.

El comité de selección no puede continuar con la tramitación del procedimiento de selección si no ha publicado las bases integradas en el SEACE.

#### 1.7. FORMA DE PRESENTACIÓN DE OFERTAS

La presentación de ofertas se realiza de manera electrónica a través del SEACE durante el periodo establecido en la convocatoria, conforme lo establece el artículo 36 del Reglamento.

Las ofertas, se presentan en idioma castellano o, en su defecto, acompañados de traducción simple con la indicación y suscripción de quien oficie de traductor debidamente identificado,



salvo el caso de la información técnica complementaria contenida en folletos, instructivos, catálogos o similares, que puede ser presentada en el idioma original. El postor es responsable de la exactitud y veracidad de dichos documentos.

Las declaraciones juradas, formatos o formularios previstos en las bases que conforman las ofertas deben estar debidamente firmados por el postor. Los demás documentos deben ser visados por el postor. En el caso de persona jurídica, por su representante legal, apoderado o mandatario designado para dicho fin y, en el caso de persona natural, por este o su apoderado.

El precio de la oferta debe incluir todos los tributos, seguros, transporte, inspecciones, pruebas y, de ser el caso, los costos laborales conforme la legislación vigente, así como cualquier otro concepto que pueda tener incidencia sobre el costo de la ejecución de la obra a contratar, excepto la de aquellos postores que gocen de alguna exoneración legal, los que en ese caso, no incluirán en el precio de su oferta los tributos respectivos.

El precio total de la oferta y los subtotales que lo componen deben ser expresados con dos decimales.

#### **Importante**

- *Los formularios electrónicos que se encuentran en el SEACE y que los proveedores deben llenar para presentar sus ofertas, tienen carácter de declaración jurada.*
- *En caso la información contenida en los documentos escaneados que conforman la oferta no coincida con lo declarado a través del SEACE, prevalece la información declarada en los documentos escaneados.*
- *No se tomarán en cuenta las ofertas que se presenten en físico a la Entidad.*

### **1.8. PRESENTACIÓN Y APERTURA DE OFERTAS**

El participante presentará su oferta de manera electrónica a través del SEACE, desde las 00:01 horas hasta las 23:59 horas del día establecido en el cronograma del procedimiento; adjuntando el archivo digitalizado que contenga los documentos que conforman la oferta de acuerdo a lo requerido en las bases.

El participante debe verificar antes de su envío, bajo su responsabilidad, que el archivo pueda ser descargado y su contenido sea legible.

#### **Importante**

*Los integrantes de un consorcio no pueden presentar ofertas individuales ni conformar más de un consorcio en un procedimiento de selección, o en un determinado ítem cuando se trate de procedimientos de selección según relación de ítems.*

En la apertura electrónica de la oferta, el comité de selección, verifica la presentación de lo exigido en la sección específica de las bases, de conformidad con el artículo 37 del Reglamento y determina si las ofertas responden a las características y/o requisitos funcionales y condiciones del requerimiento, detalladas en la sección específica de las bases. De no cumplir con lo requerido, la oferta se considera no admitida.

Solo pasan a la etapa de evaluación las ofertas técnicas que cumplen con lo señalado en el párrafo anterior.

Las propuestas técnicas que no alcancen el puntaje mínimo de sesenta (60) puntos, serán descalificadas en esta etapa y no accederán a la evaluación económica.



Asimismo, el comité de selección devuelve las ofertas que se encuentren por debajo del noventa por ciento (90%) del valor referencial, así como las ofertas que excedan el valor referencial, teniéndolas por no admitidas, conforme al artículo 39 del Reglamento.

### 1.9. EVALUACIÓN DE LAS OFERTAS

La evaluación de las ofertas que cumplan con lo señalado en el numeral anterior tiene por objeto determinar la oferta con el mejor puntaje y el orden de prelación de las ofertas, según los factores y el procedimiento de evaluación enunciados en la sección específica de las bases.

La evaluación de ofertas es integral y se realiza en dos (2) etapas. La primera es la técnica y la segunda la económica y se realizan sobre la base de:

Oferta técnica : 100 puntos  
Oferta económica : 100 puntos

#### 1.9.1 EVALUACIÓN DE LAS OFERTAS TÉCNICAS

La evaluación técnica se realiza conforme al factor de evaluación: Experiencia del postor, descrito en la sección específica de las bases.

#### 1.9.2 EVALUACIÓN DE OFERTAS ECONÓMICAS

La evaluación económica consistirá en asignar el puntaje máximo establecido a la oferta económica de menor monto. Al resto de ofertas se les asignará un puntaje inversamente proporcional, según la siguiente fórmula:

$$P_i = \frac{O_m \times PMPE}{O_i}$$

Donde:

i = Oferta  
P<sub>i</sub> = Puntaje de la oferta económica i  
O<sub>i</sub> = Oferta Económica i  
O<sub>m</sub> = Oferta Económica de monto o precio más bajo  
PMPE = Puntaje Máximo de la oferta Económica

La determinación del puntaje total de las ofertas se realiza de conformidad con los coeficientes de ponderación previstos en la sección específica de las bases.

### 1.10. SUBSANACIÓN DE LAS OFERTAS

La subsanación de las ofertas se sujeta a los supuestos establecidos en el artículo 38 del Reglamento.

Cuando se requiera subsanación, la oferta continúa vigente para todo efecto, a condición de la efectiva subsanación dentro del plazo otorgado, el que no puede exceder de dos (2) días hábiles. La presentación de las subsanaciones se realiza a través del SEACE.

#### Importante

*En tanto se implemente en el SEACE la funcionalidad para la subsanación de ofertas electrónicas, esta se realiza a través de la Unidad de Trámite Documentario de la Entidad.*



### 1.11. OTORGAMIENTO DE LA BUENA PRO

El comité de selección otorga la buena pro, en la fecha señalada en el calendario de las bases al postor que hubiera obtenido el mayor puntaje.

En el supuesto de que dos (2) o más ofertas empaten, el otorgamiento de la buena pro se determina por sorteo a través del SEACE.

#### Importante

*En tanto se implemente en el SEACE la funcionalidad para el sorteo en caso de empate, para realizar el acto de desempate se requiere la citación oportuna de los postores que hayan empatado, pudiendo participar en calidad de veedor un representante del Sistema Nacional de Control, notario o juez de paz.*

El otorgamiento de la buena pro se publica y se entiende notificado a través del SEACE, el mismo día de su realización, bajo responsabilidad del Órgano encargado de las contrataciones o Comité de Selección, según corresponda, debiendo incluir el acta de otorgamiento de la buena pro y cuadro comparativo, detallando los resultados de la calificación y evaluación. Esta información se publica el mismo día en el SEACE.

El mismo día de otorgada la buena pro, se publica en el SEACE la totalidad de las ofertas presentadas y documentos que sirvieron para la calificación y evaluación de las ofertas y el expediente de contratación, bajo responsabilidad del Titular de la Entidad. Asimismo, el día de vencimiento del plazo para el perfeccionamiento del contrato, las entidades publican los documentos presentados para tal fin.

En el portal institucional de la Autoridad para la Reconstrucción con Cambios y/o en el portal institucional de la Entidad se publica a través de un repositorio la información señalada en el párrafo precedente, cuya dirección URL debe ser consignada en las bases del procedimiento de selección.

### 1.12. CONSENTIMIENTO DE LA BUENA PRO

Cuando se hayan presentado dos (2) o más ofertas, el consentimiento de la buena pro se produce a los cinco (5) días hábiles de la notificación de su otorgamiento, sin que los postores hayan ejercido el derecho de interponer el recurso de apelación.

En caso se haya presentado una sola oferta, el consentimiento de la buena pro se produce el mismo día de la notificación de su otorgamiento.

El consentimiento de la buena pro se publica en el SEACE el mismo día de producido.

#### Importante

*Una vez consentido el otorgamiento de la buena pro, la Entidad realiza la inmediata verificación de la oferta presentada por el postor ganador de la buena pro. En caso de comprobar inexactitud o falsedad en las declaraciones, información o documentación presentada, la Entidad declara la nulidad del otorgamiento de la buena pro o del contrato, dependiendo de la oportunidad en que se hizo la comprobación, de conformidad con lo establecido en la LCE y en el RLCE. Adicionalmente, la Entidad comunica al Tribunal de Contrataciones del Estado para que inicie el procedimiento administrativo sancionador y al Ministerio Público para que interponga la acción penal correspondiente.*

*Al día hábil siguiente de consentido el otorgamiento de la buena pro o de haber quedado administrativamente firme, el órgano a cargo del procedimiento de selección, bajo responsabilidad, elabora y remite un informe al Órgano de Control Institucional de la Entidad, sustentando la admisión de ofertas, la evaluación y el otorgamiento de puntaje. En el caso de Entidades que no cuenten con Órgano de Control Institucional, el informe se remite al órgano correspondiente del Sistema Nacional de Control. Dicho informe se publica, el mismo día de su remisión, en el SEACE.*



## **CAPÍTULO II**

### **SOLUCIÓN DE CONTROVERSIAS DURANTE EL PROCEDIMIENTO DE SELECCIÓN**

#### **2.1. RECURSO DE APELACIÓN**

A través del recurso de apelación se pueden impugnar los actos dictados durante el desarrollo del procedimiento de selección hasta antes del perfeccionamiento del contrato.

El recurso de apelación se presenta ante la Entidad convocante, y es conocido y resuelto por su Titular, en el caso de Gobiernos Locales y Regionales cuando el valor referencial del procedimiento o del ítem impugnado sea igual o menor a seiscientos (600) UIT y para el caso de entidades del Gobierno Nacional cuando el valor referencial del procedimiento o del ítem impugnado sea igual o menor a dos mil cuatrocientas (2 400) UIT. Cuando el valor referencial sea mayor a dichos montos, el recurso de apelación se presenta ante y es resuelto por el Tribunal de Contrataciones del Estado.

Los actos que declaren la nulidad de oficio y otros actos emitidos por el Titular de la Entidad que afecten la continuidad del procedimiento de selección, pueden impugnarse ante el Tribunal de Contrataciones del Estado.

#### **2.2. PLAZOS DE INTERPOSICIÓN DEL RECURSO DE APELACIÓN**

Dentro de los cinco (5) días hábiles siguientes a la notificación del otorgamiento de la buena pro, se pueden impugnar los actos dictados desde la convocatoria hasta antes de la suscripción del contrato mediante recurso de apelación, de conformidad con lo establecido en el artículo 7-A de la Ley.

El plazo para resolver y notificar la resolución que resuelve el recurso de apelación es de diez (10) días hábiles, contados desde el día siguiente de su interposición o de la subsanación del recurso.



### **CAPÍTULO III DEL CONTRATO**

#### **3.1. PERFECCIONAMIENTO DEL CONTRATO**

Consentido o administrativamente firme el otorgamiento de la Buena Pro, el postor debe presentar a la entidad la documentación para la suscripción del contrato prevista en las bases, dentro de los cinco (5) días hábiles siguientes. Este plazo comprende tres (3) días hábiles para la presentación de documentos, un (1) día hábil para evaluar los documentos y realizar observaciones, y un (1) día para la subsanación de observaciones y suscripción del contrato. La observación a la presentación de documentos para suscribir el contrato se realiza vía correo electrónico, dentro del vencimiento del plazo para la presentación de dichos documentos.

Antes de la suscripción del contrato, el ganador de la buena pro que tenga la condición de “no domiciliado” debe acreditar su inscripción en el RNP.

El ganador de la buena pro para suscribir el contrato debe acreditar la experiencia del personal requerido, conforme al requerimiento indicado en la sección específica de las Bases.

Para perfeccionar el contrato, el postor ganador de la buena pro debe presentar los documentos señalados en el artículo 54 del Reglamento, así como los previstos en la sección específica de las bases.

#### **3.2. GARANTÍAS**

Las garantías que deben otorgar los postores y/o contratistas, según corresponda, son las de fiel cumplimiento del contrato y por los adelantos.

##### **3.2.1. GARANTÍA DE FIEL CUMPLIMIENTO**

Como requisito indispensable para perfeccionar el contrato, el postor ganador debe entregar a la Entidad la garantía de fiel cumplimiento del mismo por una suma equivalente al diez por ciento (10%) del monto del contrato original. Esta debe mantenerse vigente hasta el consentimiento de la liquidación final.

##### **3.2.2. GARANTÍA DE FIEL CUMPLIMIENTO POR PRESTACIONES ACCESORIAS**

En las contrataciones que conllevan la ejecución de prestaciones accesorias, tales como mantenimiento, reparación o actividades afines, se debe otorgar una garantía adicional por este concepto, la misma que debe ser renovada periódicamente hasta el cumplimiento total de las obligaciones garantizadas, no pudiendo eximirse su presentación en ningún caso.

##### **3.2.3. GARANTÍA POR ADELANTO**

En caso se haya previsto en la sección específica de las bases la entrega de adelantos, el contratista debe presentar una garantía emitida por idéntico monto conforme a lo estipulado en el artículo 61 del Reglamento. La presentación de esta garantía es exceptuada únicamente cuando la Entidad establece la constitución de fideicomisos, conforme lo estipulado en el artículo 78 del Reglamento.

#### **3.3. REQUISITOS DE LAS GARANTÍAS**

Las garantías que se presenten deben ser incondicionales, solidarias, irrevocables y de realización automática en el país, al solo requerimiento de la Entidad. Asimismo, deben ser emitidas por empresas que se encuentren bajo la supervisión directa de la Superintendencia de



Banca, Seguros y Administradoras Privadas de Fondos de Pensiones y que cuenten con clasificación de riesgo B o superior. Asimismo, deben estar autorizadas para emitir garantías; o estar consideradas en la última lista de bancos extranjeros de primera categoría que periódicamente publica el Banco Central de Reserva del Perú.

#### **Importante**

*Corresponde a la Entidad verificar que las garantías presentadas por el postor ganador de la buena pro y/o contratista cumplan con los requisitos y condiciones necesarios para su aceptación y eventual ejecución, sin perjuicio de la determinación de las responsabilidades funcionales que correspondan.*

#### **Advertencia**

*Los funcionarios de las Entidades no deben aceptar garantías emitidas bajo condiciones distintas a las establecidas en el presente numeral, debiendo tener en cuenta lo siguiente:*

- 1. La clasificadora de riesgo que asigna la clasificación a la empresa que emite la garantía debe encontrarse listada en el portal web de la SBS (<http://www.sbs.gob.pe/sistema-financiero/clasificadoras-de-riesgo>).*
- 2. Se debe identificar en la página web de la clasificadora de riesgo respectiva, cuál es la clasificación vigente de la empresa que emite la garantía, considerando la vigencia a la fecha de emisión de la garantía.*
- 3. Para fines de lo establecido en el artículo 60 del Reglamento, la clasificación de riesgo B, incluye las clasificaciones B+ y B.*
- 4. Si la empresa que otorga la garantía cuenta con más de una clasificación de riesgo emitida por distintas empresas listadas en el portal web de la SBS, bastará que en una de ellas cumpla con la clasificación mínima establecida en el Reglamento.*

*En caso exista alguna duda sobre la clasificación de riesgo asignada a la empresa emisora de la garantía, se deberá consultar a la clasificadora de riesgos respectiva.*

*De otro lado, además de cumplir con el requisito referido a la clasificación de riesgo, a efectos de verificar si la empresa emisora se encuentra autorizada por la SBS para emitir garantías, debe revisarse el portal web de dicha Entidad (<http://www.sbs.gob.pe/sistema-financiero/relacion-de-empresas-que-se-encuentran-autorizadas-a-emitir-cartas-fianza>).*

*Los funcionarios competentes deben verificar la autenticidad de la garantía a través de los mecanismos establecidos (consulta web, teléfono u otros) por la empresa emisora.*

### **3.4. EJECUCIÓN DE GARANTÍAS**

La Entidad puede solicitar la ejecución de las garantías conforme a los supuestos contemplados en el numeral 61.2 del artículo 61 del Reglamento.

### **3.5. INICIO DE PLAZO DE EJECUCIÓN DE OBRA**

El inicio del plazo de ejecución de obra comienza a regir desde el día siguiente de que se cumplan las siguientes condiciones:

- 1. Que la Entidad notifique al contratista quién es el inspector o el supervisor, según corresponda;*
- 2. Que la Entidad haya hecho entrega total o parcial del terreno o lugar donde se ejecuta la obra, según corresponda*





3. Que la Entidad provea el calendario de entrega de los materiales e insumos que, de acuerdo con las Bases, hubiera asumido como obligación;
4. Que la Entidad haya hecho entrega del expediente técnico de obra completo, en caso este haya sido modificado;
5. Que la Entidad haya otorgado al contratista el adelanto directo, o se haya constituido el fideicomiso.

Las condiciones a que se refieren los numerales precedentes, deben ser cumplidas dentro de los quince (15) días contados a partir del día siguiente de la suscripción del contrato. En caso no se haya solicitado la entrega del adelanto directo, el plazo se inicia con el cumplimiento de las demás condiciones.

La Entidad puede acordar con el contratista diferir la fecha de inicio del plazo de ejecución de la obra según los supuestos previstos en el numeral 73.2 del artículo 73 del Reglamento.

Las circunstancias invocadas se sustentan en un informe técnico que forma parte del expediente de contratación, debiendo suscribir la adenda correspondiente.

### 3.6. RESIDENTE DE OBRA<sup>2</sup>

Profesional colegiado, habilitado y especializado designado por el contratista, previa conformidad de la Entidad, el cual puede ser ingeniero o arquitecto<sup>3</sup>, según corresponda a la naturaleza de los trabajos, con no menos de dos (2) años de experiencia en la especialidad, en función de la naturaleza, envergadura y complejidad de la obra<sup>4</sup>, correspondiendo a la Entidad determinar el periodo de experiencia requerido para la ejecución de la prestación.

Por su sola designación, el residente representa al contratista como responsable técnico de la obra, no estando facultado a pactar modificaciones al contrato.

#### Importante

*El residente de obra no puede prestar servicios en más de una obra a la vez, salvo el caso de obras convocadas por paquete, en las cuales la participación permanente, directa y exclusiva del residente de obra es definida en la sección específica de las bases por la Entidad, bajo responsabilidad, teniendo en consideración la complejidad y magnitud de las obras a ejecutar, de conformidad con el artículo 75 del Reglamento.*

### 3.7. INSPECTOR O SUPERVISOR<sup>5</sup> DE OBRA

Profesional colegiado, habilitado y especializado, con no menos de dos (2) años de experiencia en la especialidad, designado por la Entidad para velar directa y permanentemente por la correcta ejecución técnica, económica y administrativa de la obra y del cumplimiento del contrato. Debe cumplir, como mínimo, con la misma experiencia y calificaciones profesionales establecidas para el residente de obra.

En caso que el supervisor sea una persona jurídica, esta debe designar a una persona natural como supervisor permanente en la obra.

<sup>2</sup> De acuerdo con el artículo 75 del Reglamento, durante la ejecución de la obra debe contarse, de modo permanente y directo, con un residente de obra.

<sup>3</sup> Según lo definido en el expediente técnico de obra que es parte de las bases, conforme a la naturaleza de la obra a ser ejecutada.

<sup>4</sup> En el expediente técnico que es parte de las bases, la Entidad puede establecer experiencia adicional para el profesional propuesto como residente de obra, según la naturaleza, envergadura y complejidad de la obra a ejecutar.

<sup>5</sup> De acuerdo con el artículo 79 del Reglamento, debe designarse a un supervisor cuando el valor de la obra a ejecutarse sea igual o mayor al monto establecido por la Ley de Presupuesto del Sector Público para el Año Fiscal en el que se convoca el procedimiento de selección.





#### **Importante**

*El supervisor de obra, cuando es persona natural, o el jefe de supervisión, en caso el supervisor sea persona jurídica, no podrá prestar servicios en más de una obra a la vez, salvo, el caso de obras convocadas por paquete, en las cuales la participación permanente, directa y exclusiva del inspector o supervisor es definida en la sección específica de las bases por la Entidad, bajo responsabilidad, teniendo en consideración la complejidad y magnitud de las obras a ejecutar, de conformidad con el numeral 79.3 del artículo 79 del Reglamento.*

### **3.8. CUADERNO DE OBRA Y ANOTACIÓN DE OCURRENCIAS**

En la fecha de entrega del terreno, el contratista entrega y abre el cuaderno de obra, el mismo que debe encontrarse legalizado y es firmado en todas sus páginas por el inspector o supervisor, según corresponda, y por el residente, a fin de evitar su adulteración. Dichos profesionales son los únicos autorizados para hacer anotaciones en el cuaderno de obra.

El cuaderno de obra consta de una hoja original con tres (3) copias desglosables, correspondiendo una de estas a la Entidad, otra al contratista y la tercera al inspector o supervisor. El original de dicho cuaderno debe permanecer en la obra, bajo custodia del residente no pudiendo impedirse el acceso al mismo.

Si el contratista o su personal, no permite el acceso al cuaderno de obra al inspector o supervisor, impidiéndole anotar las ocurrencias, constituye causal de aplicación de una penalidad equivalente al cinco por mil (5/1000) del monto de la valorización del periodo por cada día de dicho impedimento.

En el cuaderno de obra se anotan los hechos relevantes que ocurran durante la ejecución de esta, firmando al pie de cada anotación el inspector o supervisor o el residente, según sea el que efectúe la anotación. Las solicitudes que se requieran como consecuencia de las ocurrencias anotadas en el cuaderno de obra, se presentan directamente a la Entidad o al inspector o supervisor según corresponda por el contratista o su representante, por medio de comunicación escrita.

El cuaderno de obra es cerrado por el inspector o supervisor cuando la obra haya sido recibida definitivamente por la Entidad.

Concluida la ejecución y recibida la obra, el original queda en poder de la Entidad.

#### **Importante**

*El inspector o supervisor, y/o el residente, deben anotar en el cuaderno de obra la fecha de inicio del plazo de ejecución de la obra, a efectos de evitar futuras controversias sobre el particular.*

### **3.9. ADELANTOS**

La Entidad puede establecer la entrega de adelantos directos y adelantos para materiales o insumos, de conformidad con lo establecido en los artículos 76 al 78 del Reglamento, siempre que ello haya sido previsto en la sección específica de las bases.

#### **Importante**

*De conformidad con el artículo 78 del Reglamento, se puede establecer el otorgamiento de los adelantos directos y por materiales o insumos a través de la constitución de fideicomisos, para lo cual no resulta necesaria la presentación de la garantía correspondiente. La aplicación de esta disposición se realiza de acuerdo a lo dispuesto en los artículos 184 y 185 del Decreto Supremo N° 344-2018-EF.*



### 3.10. VALORIZACIONES

Las valorizaciones son la cuantificación económica de un avance físico en la ejecución de la obra, realizada en un período determinado, tienen el carácter de pagos a cuenta y son elaboradas el último día de cada período previsto en la sección específica de las bases, por el inspector o supervisor, según corresponda y el contratista. Si el inspector o supervisor no se presenta para la valorización conjunta con el contratista, este la efectúa.

En caso de retraso en el pago de las valorizaciones, por razones imputables a la Entidad, el contratista tiene derecho al reconocimiento de los intereses legales efectivos, de conformidad con el artículo 39 del TUO de la LCE y los artículos 1244, 1245 y 1246 del Código Civil.

En caso se haya suscrito contrato con un consorcio, el pago de las valorizaciones se realizará a quien se indique en el contrato de consorcio.

### 3.11. REAJUSTES

En el caso de contratos de obra pactados en moneda nacional, las valorizaciones que se efectúen a precios originales del contrato y sus ampliaciones son ajustadas multiplicándolas por el respectivo coeficiente de reajuste "K" que se obtenga de aplicar la fórmula o fórmulas polinómicas previstas en el expediente técnico de obra que es parte de las bases, los Índices Unificados de Precios de la Construcción que publica el Instituto Nacional de Estadística e Informática - INEI, correspondiente al mes en que debe ser pagada la valorización. Una vez publicados los índices correspondientes al mes en que debió efectuarse el pago, se realizan las regularizaciones necesarias.

Dado que los Índices Unificados de Precios de la Construcción son publicados con un mes de atraso, los reajustes se calculan en base al coeficiente de reajuste "K" conocido al momento de la valorización. Cuando se conozcan los Índices Unificados de Precios que se deben aplicar, se calcula el monto definitivo de los reajustes que le corresponden y se pagan con la valorización más cercana posterior o en la liquidación final sin reconocimiento de intereses.

#### Importante

*Tanto la elaboración como la aplicación de las fórmulas polinómicas se sujetan a lo dispuesto en el Decreto Supremo N° 011-79-VC y sus modificatorias, ampliatorias y complementarias.*

### 3.12. PENALIDADES

#### 3.12.1. PENALIDAD POR MORA EN LA EJECUCIÓN DE OBRA

En caso de retraso injustificado del contratista en la ejecución de las prestaciones objeto del contrato, la Entidad le aplica automáticamente una penalidad por mora por cada día de atraso, de conformidad con en el artículo 62 del Reglamento.

#### 3.12.2. OTRAS PENALIDADES

La Entidad puede establecer penalidades distintas a la mencionada en el numeral precedente, siempre y cuando sean objetivas, razonables, congruentes y proporcionales con el objeto de la contratación. Para estos efectos, se deben incluir en la sección específica de las bases los supuestos de aplicación de penalidad, la forma de cálculo de la penalidad para cada supuesto y el procedimiento mediante el cual se verifica el supuesto a penalizar.



Estos dos tipos de penalidades se calculan en forma independiente y pueden alcanzar cada una un monto máximo equivalente al diez por ciento (10%) del monto del contrato vigente, o de ser el caso, del ítem que debió ejecutarse.

### **3.13. RECEPCIÓN DE LA OBRA**

La recepción de la obra se sujeta a las disposiciones previstas en el artículo 93 del Reglamento. Está permitida la recepción parcial de secciones terminadas de las obras, cuando ello se hubiera previsto expresamente en la sección específica de las bases, en el contrato o las partes expresamente lo convengan. La recepción parcial no exime al contratista del cumplimiento del plazo de ejecución; en caso contrario, se le aplican las penalidades correspondientes.

### **3.14. LIQUIDACIÓN DEL CONTRATO DE OBRA**

El procedimiento para la liquidación del contrato de obra que debe observarse, es el que se encuentra descrito en el artículo 94 del Reglamento. No procede la liquidación mientras existan controversias pendientes de resolver.

Luego de consentida la liquidación y efectuado el pago que corresponda, culmina definitivamente el contrato y se cierra el expediente respectivo.

Toda discrepancia respecto a la liquidación, incluso las controversias relativas a su consentimiento o al incumplimiento de los pagos que resulten de la misma, se resuelve según las disposiciones previstas en el artículo 45 del TUO de la LCE y en el artículo 209 del RLCE, sin perjuicio del cobro de la parte no controvertida.

### **3.15. CONSTANCIA DE PRESTACIÓN**

Otorgada la conformidad de la prestación, la Entidad otorga al contratista una constancia de prestación de ejecución de obra según el formato establecido en el Capítulo VI de la sección específica de las bases, la cual es entregada conjuntamente con la liquidación de la obra. Solo se puede diferir la entrega de la constancia en los casos en que hubiera penalidades, hasta que estas sean canceladas.

### **3.16. INCUMPLIMIENTO DEL CONTRATO**

Las causales para la resolución del contrato, serán aplicadas de conformidad con lo dispuesto en los artículos 63 y 92 del Reglamento.

### **3.17. PRESTACIONES PENDIENTES EN CASO DE RESOLUCIÓN O NULIDAD DEL CONTRATO**

Cuando se resuelva un contrato y exista la necesidad urgente de culminar con la ejecución de las prestaciones derivadas de este, para asegurar la terminación de la obra, sin perjuicio de que dicha resolución se encuentre sometida a alguno de los medios de solución de controversias; la Entidad puede contratar a alguno de los postores que participaron en el procedimiento de selección. Para dicho efecto debe seguir el procedimiento previsto en el numeral 63.5 del artículo 63 del Reglamento. Agotado dicho procedimiento, la Entidad puede contratar directamente con determinado proveedor, según lo previsto en el literal l) del artículo 27 del TUO de la LCE.

El párrafo precedente aplica también para los contratos declarados nulos por las causales previstas en el artículo 44 del TUO de la LCE.

### **3.18. DISPOSICIONES FINALES**

Todos los demás aspectos del presente procedimiento no contemplados en las bases se regirán supletoriamente por el TUO de la LCE y el RLCE, así como por las disposiciones legales vigentes y en cuanto no contravengan la Ley N° 30556 y el D.S. N° 071-2018-PCM y modificatorias.



## **SECCIÓN ESPECÍFICA**

### **CONDICIONES ESPECIALES DEL PROCEDIMIENTO DE SELECCIÓN**

(EN ESTA SECCIÓN LA ENTIDAD DEBERÁ COMPLETAR LA INFORMACIÓN EXIGIDA, DE ACUERDO A LAS INSTRUCCIONES INDICADAS)



## CAPÍTULO I GENERALIDADES

### 1.1. ENTIDAD CONVOCANTE

Nombre : MUNICIPALIDAD DISTRITAL DE CARMEN DE LA FRONTERA  
RUC N° : 20147028491  
Domicilio legal : PLAZA DE ARMAS S/N SAPALACHE  
Teléfono: : 960878456  
Correo electrónico: : municarmendf@gmail.com

### 1.2. OBJETO DE LA CONVOCATORIA

El presente procedimiento de selección tiene por objeto la contratación de la ejecución de la obra **“RECUPERACIÓN DEL LOCAL ESCOLAR 14462 CON CÓDIGO LOCAL 425254 DEL CASERÍO DE YUMBE, DEL DISTRITO EL CARMEN DE LA FRONTERA-HUANCABAMBA-PIURA”**.

### 1.3. VALOR REFERENCIAL

El valor referencial asciende a S/ 10,029,920.60 (Diez millones veintinueve mil novecientos veinte con 60/100 Soles), incluidos los impuestos de Ley y cualquier otro concepto que incida en el costo total de la ejecución de la obra. El valor referencial ha sido calculado al mes de Mayo del 2021.

Valor Referencial (VR)	Límite Inferior
S/ 10,029,920.60 (Diez millones veintinueve mil novecientos veinte con 60/100 Soles)	S/ 9,026,928.54 (Nueve millones veintiséis mil novecientos veintiocho con 54/100 Soles)

#### Importante

- *El precio de las ofertas no puede exceder el valor referencial de conformidad con el artículo 39 del Reglamento.*

### 1.4. EXPEDIENTE DE CONTRATACIÓN

El expediente de contratación fue aprobado mediante Resolución de Alcaldía N° 196-2021-MDCF/A, de fecha 04 de agosto del 2021.

Asimismo, el expediente técnico de obra fue aprobado mediante Resolución de Alcaldía N° 121-2021-MDCF/A, de fecha 28 de mayo del 2021.



## 1.5. FUENTE DE FINANCIAMIENTO

RECURSOS POR OPERACIONES OFICIALES DE CREDITO.

### Importante

*La fuente de financiamiento debe corresponder a aquella prevista en la Ley de Equilibrio Financiero del Presupuesto del Sector Público del año fiscal en el cual se convoca el procedimiento de selección.*

## 1.6. SISTEMA DE CONTRATACIÓN

El presente procedimiento se rige por el sistema A SUMA ALZADA, de acuerdo con lo establecido en el expediente de contratación respectivo.

## 1.7. MODALIDAD DE EJECUCIÓN

No aplica.

## 1.8. ALCANCES DEL REQUERIMIENTO

El alcance de la ejecución de la obra está definido en el Capítulo III de la presente sección.

## 1.9. PLAZO DE EJECUCIÓN DE LA OBRA

El plazo de ejecución de la obra materia de la presente convocatoria, es de 300 días calendario, en concordancia con lo establecido en el expediente de contratación y en el expediente técnico de obra.

## 1.10. COSTO DE REPRODUCCIÓN Y ENTREGA DE BASES Y DEL EXPEDIENTE TÉCNICO DE LA OBRA

Pagar en	:	CAJÁ DE LA MUNICIPALIDAD DISTRITAL DE CARMEN DE LA FRONTERA
Recoger en	:	OFICINA DE LOGÍSTICA
Costo de bases	:	Impresa: S/ 5.00 CINCO CON. 00/100 SOLES
Costo del expediente técnico	:	Digital: S/ 5.00 CINCO CON. 00/100 SOLES

Las bases y el expediente técnico se entregan inmediatamente después de realizado el pago correspondiente.

### Importante

- *La Entidad debe contar con la constancia o formulario de cargos en donde conste que el participante recibió el expediente técnico completo.*
- *El costo de entrega del ejemplar de las bases y del expediente técnico, no puede exceder el costo de su reproducción.*



### 1.11. BASE LEGAL

- Ley N° 28411 - Ley General del Sistema Nacional de Presupuesto.
- Ley N° 31084 Ley de Presupuesto del Sector Público Para El Año Fiscal 2021.
- Ley N° 31085 Ley de Equilibrio Financiero del Presupuesto del Sector Público para el Año Fiscal 2021.
- Resolución Directoral Ejecutiva N° 064-2020-ARCC/DE, aprueba la modificación de las Bases Estándar para los procedimientos de selección de bienes, servicios en general, consultoría en general, consultoría de obra, ejecución de obras y concurso oferta para obras, aprobada con Resolución de Dirección Ejecutiva N° 056-2018-RCC/DE, que, como Anexo forma parte integrante de la presente resolución.
- Decreto Supremo N° 084-2020-PCM, modifica el Reglamento del Procedimiento de Contratación Pública Especial para la Reconstrucción con Cambios.
- Decreto Supremo N° 168-2020-EF, establece disposiciones en materia de contrataciones públicas para facilitar la reactivación de contratos de bienes y servicios y modifican el Reglamento de la Ley de Contrataciones del Estado.
- Ley N° 30556, Ley que aprueba disposiciones de carácter extraordinario para las intervenciones del Gobierno Nacional frente a desastres y que dispone la creación de la Autoridad para la Reconstrucción con Cambios (en adelante la Ley).
- Decreto Supremo N° 071-2018-PCM, que aprueba el Reglamento del Procedimiento de Contratación Pública Especial para la Reconstrucción con Cambios (en adelante el Reglamento).
- Decreto Supremo N° 082-2019-EF, que aprueba el T.U.O. de la Ley N° 30225, Ley de Contrataciones del Estado. (En adelante la LCE).
- Decreto Supremo N° 344-2018-EF, que aprueba el Reglamento de la Ley de Contrataciones del Estado. (En adelante el RLCE).
- Decreto Supremo N° 004-2019-JUS, T.U.O. de la Ley N° 27444 – Ley del Procedimiento Administrativo General.
- Decreto Supremo N° 021-2019-JUS, que aprueba el T.U.O. de la Ley N° 27806, Ley de Transparencia y de Acceso a la Información Pública.
- Decreto Legislativo N° 1440, Decreto Legislativo del Sistema Nacional de Presupuesto Público.
- Código Civil.

Las referidas normas incluyen sus respectivas modificaciones, de ser el caso.



## CAPÍTULO II DEL PROCEDIMIENTO DE SELECCIÓN

### 2.1. CALENDARIO DEL PROCEDIMIENTO DE SELECCIÓN<sup>6</sup>

<b>Etapas</b>	<b>Fecha, hora y lugar</b>
Convocatoria	: 05/08/2021
Registro de participantes <sup>7</sup> A través del SEACE	: Desde las: 00:01 horas del 06/08/2021 Hasta las: 11:59 horas del 16/08/2021
Formulación de consultas y observaciones administrativas a las bases  A través del SEACE	: Del: 06/08/2021 Al: 09/08/2021
Absolución de consultas y observaciones administrativas e integración de bases	: 10/08/2021
Presentación, admisibilidad, : evaluación de ofertas y otorgamiento de la buena pro	17/08/2021

#### Importante

***Los proveedores que deseen registrar su participación deben ingresar al SEACE utilizando su Certificado SEACE (usuario y contraseña). En el caso de las empresas extranjeras no domiciliadas éstas registran su participación empleando el certificado gestionado por la Autoridad ante el OSCE***

### 2.2. CONTENIDO DE LAS OFERTAS

La oferta contendrá, además de un índice de documentos, la siguiente documentación:

#### 2.2.1. Documentación de presentación obligatoria

##### 2.2.1.1. Documentos para la admisibilidad de la oferta

- a) Documento que acredite la representación de quien suscribe la oferta.

En caso de persona jurídica, copia del certificado de vigencia de poder del representante legal, apoderado o mandatario designado para tal efecto.

En caso de persona natural, copia del documento nacional de identidad o documento análogo, o del certificado de vigencia de poder otorgado por persona natural, del apoderado o mandatario, según corresponda.

El certificado de vigencia de poder expedido por registros públicos no debe tener

<sup>6</sup> La información del calendario indicado en las bases no debe diferir de la información consignada en la ficha del procedimiento en el SEACE. No obstante, en caso de existir contradicción primará el calendario indicado en la ficha del procedimiento en el SEACE.

<sup>7</sup> El registro de participantes se lleva a cabo desde el día siguiente de la convocatoria hasta un día antes de la presentación de ofertas, según lo dispuesto en el artículo 34 del Reglamento.





una antigüedad mayor de treinta (30) días calendario a la presentación de ofertas, computada desde la fecha de emisión.

En el caso de consorcios, este documento debe ser presentado por cada uno de los integrantes del consorcio que suscriba la promesa de consorcio, según corresponda.

#### Advertencia

***De acuerdo con el artículo 4 del Decreto Legislativo N° 1246, las Entidades están prohibidas de exigir a los administrados o usuarios la información que puedan obtener directamente mediante la interoperabilidad a que se refieren los artículos 2 y 3 de dicho Decreto Legislativo. En esa medida, si la Entidad es usuaria de la Plataforma de Interoperabilidad del Estado – PIDE<sup>8</sup> y siempre que el servicio web se encuentre activo en el Catálogo de Servicios de dicha plataforma, no corresponderá exigir el certificado de vigencia de poder y/o documento nacional de identidad.***

- b) Declaración jurada de datos del postor con indicación del correo electrónico al que se le notifican las actuaciones del procedimiento de selección y la ejecución contractual **(Anexo N° 1)**
- c) Declaración jurada de acuerdo con el literal b) del artículo 37 del Reglamento. **(Anexo N° 2)**

En el caso de consorcios, cada integrante debe presentar esta declaración jurada, salvo que sea presentada por el representante común del consorcio.

- d) Declaración jurada que acredite el cumplimiento del requerimiento, según el numeral 3.1 del Capítulo III de la presente sección. **(Anexo N° 3)**
- e) Oferta económica en Soles, consignando además el Costo Directo, Gastos Generales Fijos, Gastos Generales Variables, Utilidad e Impuesto General a las Ventas y el detalle de precios unitarios, cuando dicho sistema haya sido establecido en las bases, debe registrarse directamente en el formulario electrónico del SEACE. Adicionalmente, se debe adjuntar el **Anexo N° 4** en el caso de procedimientos convocados a precios unitarios.

En el caso de procedimientos convocados a suma alzada también se debe adjuntar el **Anexo N° 4**, cuando corresponda indicar el monto de la oferta de la prestación accesoria o que el postor goza de alguna exoneración legal.

El postor acompaña a la oferta económica el Detalle de Precios Unitarios.

El monto total de la oferta y de los subtotales que lo componen debe ser expresado con dos decimales.

- f) Carta de compromiso de presentación y acreditación del personal especialista y equipamiento conforme lo señalado en el requerimiento, según lo previsto en el numeral 3.1 del Capítulo III de la presente sección. **(Anexo N° 5)**
- g) Contrato de Consorcio con firmas legalizadas, detallando el porcentaje de obligaciones de cada consorciado. Este contrato debe presentar el contenido mínimo según el **Anexo N° 6**.
- h) Carta de Línea de Crédito, emitida por entidades supervisadas por la Superintendencia de Banca y Seguros, la cual es obligatoria para los

<sup>8</sup> Para mayor información de las Entidades usuarias y del Catálogo de Servicios de la Plataforma de Interoperabilidad del Estado – PIDE ingresar al siguiente enlace <https://www.gobiernodigital.gob.pe/interoperabilidad/>



procedimientos de selección cuyos valores referenciales sean mayores a S/ 50,000,000.00; y, para valores referenciales de igual o menor monto a S/ 50,000,000.00, de acuerdo a lo que se establezca en las condiciones específicas de las bases del procedimiento de contratación en cada entidad ejecutora. **(Anexo N° 7)**

Carta de Línea de Crédito, emitida por una entidad financiera supervisada por la Superintendencia de Banca, Seguros y AFP, por el monto equivalente a una vez al Valor Referencial de la Obra, que acredite que cuenta con Línea de Crédito aprobada, vigente, para la ejecución de la obra, dirigida a la entidad por un plazo mínimo de 30 días calendario contados a partir de la emisión de la carta.

No procede acreditar este requisito a través de líneas de créditos para cartas fianza o póliza de caución. Tampoco corresponde aceptar documentos emitidos por empresas de seguros para acreditar este requisito, toda vez que, de conformidad con el Oficio N° 47719-2019-SBS, dichas empresas no pueden otorgar créditos.

Se aceptarán líneas de crédito bancarias y COOPAC, siempre y cuando estas últimas sean de Nivel Modular 2 o superior y Nivel de Operaciones 2 o superior y su calificación de riesgo sea B o superior.

La Carta de Línea de Crédito podrá ser acreditado por cualquiera de los integrantes del consorcio y/o por ambos en conjunto para que solventen dicho monto de la Carta de Línea de Crédito detallando el porcentaje de participación de cada consorciado.

#### Importante

- *El comité de selección rechaza las ofertas que no se encuentren dentro de los límites del valor referencial previstos en el artículo 39 del Reglamento, teniéndose estas por no admitidas.*
- *El comité de selección verifica la presentación de los documentos requeridos. De no cumplir con lo requerido, la oferta se considera no admitida, salvo que sea objeto de subsanación.*

#### 2.2.1.2. Documentos para acreditar los requisitos de admisibilidad del requerimiento

El postor debe incorporar en su oferta los documentos que acreditan los “**Requisitos de Admisibilidad**” que se detallan en el numeral 3.2 del Capítulo III de la presente sección de las bases.

#### 2.2.2. Documentación de presentación facultativa:

- a) Certificado de inscripción en el registro de la Micro y Pequeña Empresa – REMYPE, de ser el caso<sup>9</sup>. En el caso de consorcios, todos los integrantes deben acreditar la condición de micro o pequeña empresa.
- b) Incorporar en la oferta los documentos que acreditan el “Factor de Evaluación Experiencia” establecido en el Capítulo IV de la presente sección de las bases, a efectos de obtener el puntaje previsto en dicho Capítulo para el citado factor.

#### Importante para la Entidad

<sup>9</sup> Dicho documento se tendrá en consideración, en caso el postor ganador de la buena pro solicite la retención del diez por ciento (10%) del monto del contrato original, en calidad de garantía de fiel cumplimiento, siempre que se cumplan los supuestos previstos en el artículo 149 del RLCE.



*Los postores que soliciten el beneficio de la exoneración del IGV previsto en la Ley N° 27037, Ley de Promoción de la Inversión en la Amazonía, deben presentar la Declaración Jurada de cumplimiento de condiciones para la aplicación de la exoneración del IGV. (Anexo N° 8)*

*En el caso de consorcios, todos sus integrantes deben reunir las condiciones exigidas para acceder al beneficio de la exoneración del IGV, debiendo presentar de manera independiente la declaración jurada antes señalada.*

**Incorporar a las bases o eliminar, según corresponda.**

#### **Importante**

*Cabe subsanación de las ofertas, de conformidad con lo dispuesto en el artículo 38 del Reglamento. La legalización de las firmas en el contrato de consorcio es subsanable.*

### **2.3. DETERMINACIÓN DEL PUNTAJE TOTAL DE LAS OFERTAS**

Una vez evaluadas las propuestas técnica y económica se procede a determinar el puntaje total de las mismas.

El puntaje total de las propuestas será el promedio ponderado de ambas evaluaciones, obtenido de la siguiente fórmula:

$$PTPi = c1 PTi + c2 PEi$$

Donde:

PTPi = Puntaje total del postor i  
PTi = Puntaje por evaluación técnica del postor i  
PEi = Puntaje por evaluación económica del postor i

Se aplicarán las siguientes ponderaciones:

c1 = Coeficiente de ponderación para la evaluación técnica. **0.30**  
c2 = Coeficiente de ponderación para la evaluación económica. **0.70**  
Donde: c1 + c2 = 1.00

### **2.4. URL DE REPOSITORIO DE EXPEDIENTE DE CONTRATACION**

La información que refiere el artículo 41 del Reglamento se publicará en el siguiente URL [INDICAR LINK DE REPOSITORIO]

### **2.5. REQUISITOS PARA PERFECCIONAR EL CONTRATO**

El postor ganador de la buena pro debe presentar los siguientes documentos para perfeccionar el contrato:

- Constancia de capacidad libre de contratación.
- Garantía de fiel cumplimiento del contrato o declaración jurada de ser el caso. [DEBE PRESENTARSE CARTA FIANZA O PÓLIZA DE CAUCIÓN]<sup>10</sup> **(ANEXO N° 9)**  
El postor adjudicado tiene la facultad de optar, como medio alternativo a la obligación de presentar las garantías de fiel cumplimiento, por la retención del monto total de la garantía.

<sup>10</sup>

“El postor ganador podrá optar por presentarla como requisito para la firma del contrato o como obligación contractual. En este último caso el postor deberá acompañar a los documentos antes señalados su declaración jurada comprometiéndose a presentar dicha garantía en un plazo no mayor a cinco (5) días hábiles, contados desde la suscripción del contrato; en caso de incumplimiento el contrato queda resuelto de pleno derecho.”



- Siempre que se cumpla lo dispuesto en DU 063-2021 art. 8.
- c) Garantía de fiel cumplimiento por prestaciones accesorias o declaración jurada de ser el caso. [DEBE PRESENTARSE CARTA FIANZA O PÓLIZA DE CAUCIÓN]<sup>11</sup>  
El postor adjudicado tiene la facultad de optar, como medio alternativo a la obligación de presentar las garantías de fiel cumplimiento de prestaciones accesorias, por la retención del monto total de la garantía. Siempre que se cumpla lo dispuesto en DU 063-2021 art. 8.
- d) Código de cuenta interbancaria (CCI).
- e) Copia de la vigencia del poder del representante legal de la empresa que acredite que cuenta con facultades para perfeccionar el contrato, cuando corresponda.
- f) Copia de DNI del postor en caso de persona natural, o de su representante legal en caso de persona jurídica.
- g) Documentos que acrediten la experiencia del Residente y del Jefe de obra, de corresponder.
- h) Calendario de avance de obra valorizado sustentado en el Programa de Ejecución de Obra (CPM), el cual debe presentar la ruta crítica y la lista de hitos claves de la obra.
- i) Calendario de adquisición de materiales o insumos necesarios para la ejecución de obra, en concordancia con el calendario de avance de obra valorizado. Este calendario se actualiza con cada ampliación de plazo otorgada, en concordancia con el calendario de avance de obra valorizado vigente.
- j) Calendario de utilización de equipo, en caso la naturaleza de la contratación lo requiera.
- k) Detalle de precios unitarios de las partidas que dan origen al precio de la oferta, en caso de obras sujetas al sistema de contratación a suma alzada.
- l) Análisis de costos unitarios de la oferta económica.<sup>12</sup>
- m) Declaración jurada indicando lo siguiente:
- Si sus representantes legales, accionistas, gerentes, directores y la misma contratista, tienen sentencia condenatoria, consentida o ejecutoriada, o sanción administrativa, por la comisión de delitos contra la administración pública o infracción a las normas sobre contrataciones públicas, y;
  - Si a la fecha de suscripción del contrato, cuenta con algún proceso penal o procedimiento administrativo sancionador en trámite, por la comisión de delitos e infracciones.

#### Importante

- *El Calendario de Avance de Obra, Programa de Ejecución de Obra, CPM y la ruta crítica, deben guardar correspondencia con el cronograma de ejecución de obra previsto en el Expediente Técnico; sin añadir, suprimir, cambiar o modificar las partidas previstas en el presupuesto de Obra con el cual se formula el Cronograma de obra.*
- *En caso que el postor ganador de la buena pro sea un consorcio, las garantías que presente este para el perfeccionamiento del contrato, así como durante la ejecución contractual, de ser el caso, además de cumplir con las condiciones establecidas en el artículo 33 del TUO de la LCE, deben consignar expresamente el nombre completo o la denominación o razón social de los integrantes del consorcio, en calidad de garantizados, de lo contrario no podrán ser aceptadas por las Entidades. No se cumple el requisito antes indicado si se consigna únicamente la denominación del consorcio, conforme lo dispuesto en la Directiva "Participación de Proveedores en Consorcio en las Contrataciones del Estado".*
- *De conformidad con la Décimo Primera Disposición Complementaria Final del RLCE, dentro del supuesto de hecho de la infracción establecida en el literal i) del artículo 50.1 del TUO de la LCE, referida a la presentación de información inexacta, se encuentra comprendida la*

<sup>11</sup> "El postor ganador podrá optar por presentarla como requisito para la firma del contrato o como obligación contractual. En este último caso el postor deberá acompañar a los documentos antes señalados su declaración jurada comprometiéndose a presentar dicha garantía en un plazo no mayor a cinco (5) días hábiles, contados desde la suscripción del contrato; en caso de incumplimiento el contrato queda resuelto de pleno derecho."

<sup>12</sup> En la ejecución de obras, la evaluación del desagregado de los precios unitarios por partida será realizada por el área usuaria como parte de la documentación requerida para la suscripción del contrato.



*presentación de garantías que no hayan sido emitidas por las empresas indicadas en el artículo 33 del TUO de la LCE.*

- *El postor adjudicado tiene la facultad de optar, como medio alternativo a la obligación de presentar las garantías de fiel cumplimiento, por la retención del monto total de la garantía. Siempre que se cumpla lo dispuesto en DU 063-2021 art. 8.*

Adicionalmente, se puede considerar otro tipo de documentación a ser presentada, tales como:

- Copia de la constitución de la empresa y sus modificatorias debidamente actualizado, entre otros.

#### **Importante**

- *Las Entidades son responsables de verificar la vigencia de la inscripción en el RNP del postor ganador de la buena pro para el perfeccionamiento del contrato, ingresando al portal web del OSCE [www.osce.gob.pe](http://www.osce.gob.pe) sección RNP.*
- *Corresponde a la Entidad verificar que las garantías presentadas por el postor ganador de la buena pro cumplan con los requisitos y condiciones necesarios para su aceptación y eventual ejecución; sin perjuicio de la determinación de las responsabilidades funcionales que correspondan.*
- *La Entidad no puede exigir documentación o información adicional a la consignada en el presente numeral para el perfeccionamiento del contrato.*

## **2.6. PERFECCIONAMIENTO EL CONTRATO**

El contrato se perfecciona con la suscripción del documento que lo contiene. Para dicho efecto el postor ganador de la buena pro, dentro del plazo previsto en el numeral 3.1 de la sección general de las bases, debe presentar la documentación requerida en en Oficina de Abastecimientos de la Municipalidad sito en Plaza de Armas S/N, Distrito de Carme de la Frontera, Provincia de Huancabamba, Región Piura.

#### **Importante**

*En el caso de contratación de obras por paquete, se debe suscribir un contrato por cada obra incluida en el paquete.*

#### **Importante para la Entidad**

***Esta disposición solo debe ser incluida en el caso que la Entidad considere la entrega del adelanto directo y para materiales o insumos:***

## **2.7. ADELANTOS<sup>13</sup>**

***De conformidad con el art. 78 del Reglamento, se puede establecer el otorgamiento de los adelantos directos y por materiales o insumos a través de la constitución de fideicomisos, para lo cual no resulta necesario la presentación de la garantía correspondiente. La aplicación de esta disposición se realiza de acuerdo a lo dispuesto en los artículos 184 y 185 del Decreto Supremo N° 344-2018-EF.***

### **2.7.1. ADELANTO DIRECTO**

***“La Entidad otorgará un (01) adelantos directos por el 10% del monto del contrato original.***

<sup>13</sup>

Si la Entidad ha previsto la entrega de adelantos, debe prever el procedimiento para su entrega, conforme a lo previsto en el artículo 77 del Reglamento.



***El contratista debe solicitar formalmente el adelanto directo dentro de los ocho (8) días siguientes a la suscripción del contrato, adjuntando a su solicitud la garantía por adelantos mediante Carta Fianza o Póliza de Caucción y el comprobante de pago correspondiente. La Entidad debe entregar el monto solicitado dentro de los siete (7) días contados a partir del día siguiente de recibida la solicitud del contratista.***

***Vencido el plazo para solicitar el adelanto no procede la solicitud.***

#### **2.7.2. ADELANTO PARA MATERIALES O INSUMOS**

***“La Entidad otorgará adelantos para materiales o insumos por el 20% del monto del contrato original, conforme al calendario de adquisición de materiales o insumos presentado por el contratista.***

***La entrega de los adelantos se realizará en un plazo de siete (07) días calendario previos a la fecha prevista en el calendario de adquisición de materiales o insumos para cada adquisición, con la finalidad que EL CONTRATISTA pueda disponer de los materiales o insumos en la oportunidad prevista en el calendario de avance de obra valorizado. Para tal efecto, EL CONTRATISTA debe solicitar la entrega del adelanto en un plazo de diez (10) días calendario anteriores al inicio del plazo antes mencionado, adjuntando a su solicitud la garantía por adelantos mediante Carta Fianza o Póliza de Caucción y el comprobante de pago respectivo.***

#### **2.8. VALORIZACIONES**

El periodo de valorización será en forma mensual.

##### **Importante**

*Cuando el periodo de valorización establecido por la Entidad sea el mensual, el plazo del pago de la valorización se regirá por lo dispuesto en el numeral 83.6 del artículo 83 del Reglamento. En cambio, si la Entidad prevé un periodo de valorización distinto al mensual, se debe establecer los plazos y procedimiento aplicables para la valorización, teniendo en consideración lo dispuesto en el numeral 83.5 del referido artículo, así como el plazo para el pago de las valorizaciones.*

De acuerdo con el artículo 83 del Reglamento, para efectos del pago de las valorizaciones, la Entidad debe contar con la valorización del periodo correspondiente, debidamente aprobada por el inspector o supervisor, según corresponda; a la que se debe adjuntar el comprobante de pago respectivo.

#### **2.9. PLAZO PARA EL PAGO DEL SALDO DE LA LIQUIDACIÓN DEL CONTRATO DE OBRA**

La Entidad o el contratista, según corresponda, deben efectuar el pago del monto correspondiente al saldo de la liquidación del contrato de obra, en el plazo de sesenta (60) días calendario, computados desde el día siguiente del consentimiento de la liquidación. Para tal efecto, la parte que solicita el pago debe presentar el comprobante de pago respectivo.





### CAPÍTULO III REQUERIMIENTO

#### Importante

*Es responsabilidad de la Entidad cautelar la adecuada formulación del expediente técnico, debiendo asegurar la calidad técnica y reducir la necesidad de su reformulación por errores o deficiencias técnicas que repercutan en el proceso de contratación y en la ejecución de la obra.*

#### TERMINOS DE REFERENCIA REQUERIMIENTOS TECNICOS MINIMOS



**MUNICIPALIDAD DISTRITAL DE EL  
CARMEN DE LA FRONTERA -  
SAPALACHE**

#### EJECUCIÓN DE LA OBRA:

**“RECUPERACIÓN DEL LOCAL ESCOLAR 14462  
CON CÓDIGO LOCAL 425254 DEL CASERÍO DE  
YUMBE, DEL DISTRITO EL CARMEN DE LA  
FRONTERA-HUANCABAMBA-PIURA”, CON CUI N°  
2428769**

**JUNIO DEL 2021**





### 3.1. EXPEDIENTE TÉCNICO E INFORMACIÓN COMPLEMENTARIA DEL EXPEDIENTE TÉCNICO



**MUNICIPALIDAD DISTRITAL DE EL CARMEN DE LA FRONTERA**  
**TERMINOS DE REFERENCIA: RECUPERACIÓN DEL LOCAL ESCOLAR 14462 CON CÓDIGO LOCAL 425254 DEL CASERÍO DE YUMBE, DEL DISTRITO EL CARMEN DE LA FRONTERA-HUANCABAMBA-PIURA**

#### 3.1. TERMINOS DE REFERENCIA

##### 1. FINALIDAD PÚBLICA:

La inversión tiene por finalidad pública, mejorar las condiciones educativas en la localidad del **CASERÍO DE YUMBE, DEL DISTRITO EL CARMEN DE LA FRONTERA**, la misma que se vio afectada considerablemente a consecuencia de la ocurrencia del fenómeno del Niño Costero del año 2017 y por ende el proyecto está considerado en el presupuesto asignado en el Plan de Reconstrucción con Cambios para el ejercicio presupuestal que promociona el Gobierno Peruano. El proyecto **"RECUPERACIÓN DEL LOCAL ESCOLAR 14462 CON CÓDIGO LOCAL 425254 DEL CASERÍO DE YUMBE, DEL DISTRITO EL CARMEN DE LA FRONTERA-HUANCABAMBA-PIURA"**, CON CUI N° 2428769, busca que los niños, niñas y adultos cuenten con la Infraestructura y Mobiliario necesarios que favorezcan su aprendizaje.

##### 2. OBJETO DE LA CONVOCATORIA:

El presente procedimiento de selección tiene por objeto contratación de la Ejecución de la Obra: **"RECUPERACIÓN DEL LOCAL ESCOLAR 14462 CON CÓDIGO LOCAL 425254 DEL CASERÍO DE YUMBE, DEL DISTRITO EL CARMEN DE LA FRONTERA-HUANCABAMBA-PIURA"**, CON CUI N° 2428769.

##### 3. CARACTERÍSTICAS DE LA CONVOCATORIA:

###### ALCANCES:

**LA MUNICIPALIDAD DISTRITAL DE EL CARMEN DE LA FRONTERA - SAPALACHE**, Requiere de la Ejecución de Obra, para lo cual debe seleccionar a las personas naturales, o jurídicas, que prestarán sus servicios en la Ejecución de la Obra, (en adelante "CONTRATISTA"); durante las fases de Ejecución, Recepción y Liquidación de la obra.

La Entidad controlará los trabajos efectuados por el ejecutor de la obra a través de La SUPERVISION quien será el responsable de velar directa y permanentemente por el correcto cumplimiento de las especificaciones y normas técnicas, calidad de los materiales, equipos, etc., y del cumplimiento de las normas administrativas y de control, respetando los procedimientos establecidos en la Ley y el Reglamento de Contrataciones del Estado.

El CONTRATISTA, tiene como función ejecutar la obra de acuerdo a lo Especificado en el Expediente Técnico y Términos de Referencia, según lo previsto en el Reglamento del Procedimiento de Contratación Pública Especial para la Reconstrucción con Cambios, aprobado por el Decreto Supremo N° 071-2018-PCM (en adelante "reglamento"). El Contratista brindará al Supervisor las facilidades necesarias para el cumplimiento de su función, las cuales estarán estrictamente relacionadas con ésta.

##### 4. BASE LEGAL:

Para efectuar las labores antes señaladas se regirá, por lo establecido en:

- Directiva N° 05-2019-RCC, "Directiva que regula la Fase de Expresión de Interés del Reglamento del Procedimiento de Contratación Pública Especial para la Reconstrucción con Cambios", la misma que en Anexo forma parte integrante de la presente resolución.
- Decreto Supremo N° 003-2019-PCM, que aprueba el Reglamento de la Ley N° 30556.
- Decreto Supremo N° 094-2018-PCM, que aprueba el TUO de la Ley N° 30556 la Ley N° 30556, Ley que aprueba disposiciones de carácter extraordinario para las intervenciones del gobierno nacional frente a desastres y que dispone la creación de la Autoridad para la Reconstrucción con Cambios, cuyo objetivo principal es liderar el diseño, ejecución y supervisión de un plan integral para la rehabilitación, reposición, reconstrucción y

30







**MUNICIPALIDAD DISTRITAL DE EL CARMEN DE LA FRONTERA**  
**TERMINOS DE REFERENCIA: RECUPERACIÓN DEL LOCAL ESCOLAR 14462 CON CÓDIGO LOCAL 425254**  
**DEL CASERIO DE YUMBE, DEL DISTRITO EL CARMEN DE LA FRONTERA-HUANCABAMBA-PIURA**

construcción de la infraestructura de uso público comprometida como consecuencia de El Niño costero.

- Decreto Supremo N° 071-2018-PCM, que aprueba el Reglamento del Procedimiento de Contratación Pública Especial para la Reconstrucción con Cambios y su modificatoria según Decreto Supremo N° 148-2019-PCM.
- Resolución de Dirección Ejecutiva N° 021-2018-RCC/DE que aprueba la Directiva N° 001-2018-RCC/DE "Procedimiento para la elaboración, actualización, aprobación y difusión de Directivas en la Autoridad para la Reconstrucción con Cambios-RCC".

Las referidas normas incluyen sus respectivas modificaciones, de ser el caso.

## **5. EXPEDIENTE TÉCNICO E INFORMACIÓN COMPLEMENTARIA DEL EXPEDIENTE TÉCNICO**

### **5.1 ANTECEDENTES**

El Distrito de El Carmen de la Frontera es uno de los 08 distritos que conforma la provincia de Huancabamba, y está ubicada en el departamento de Piura en el noreste, fronterizo con el País del Ecuador, altura 2472 m.s.n.m. rico en cultura y turismo.

El centro poblado Yumbe, es uno de los que forman parte del Distrito Fronterizo El Carmen de la frontera, el cual ha sido afectado por el FENOMENO EL NIÑO 2017, dentro de los cuales se encuentra como afectado directo la institución educativa N°14462 de este mismo centro poblado, es por ello por lo que se ha visto en la necesidad de tocar las puertas de las instituciones del estado con la finalidad de recuperar el normal funcionamiento de esta institución afectada por el FENOMENO EL NIÑO 2017, considerando que la educación es la base para el desarrollo de cualquier país es que debemos dar prioridad a la mejora de los centros educativos de nuestro que conforman nuestro país.

El presente diagnostico ha sido elaborado con la finalidad de dar a conocer la situación actual en la que se encuentra la institución educativa N°14462 del centro poblado Yumbe del Distrito el Carmen de la Frontera, Donde se detalla las condiciones actuales de la institución, los riesgos presentes en el lugar de ubicación del terreno, la vulnerabilidad de la zona de ubicación de la institución educativa, a fin de determinar la intervención por parte de la autoridad de reconstrucción con cambios.

### **5.2 UBICACIÓN DEL PROYECTO.**

Políticamente, el centro educativo se encuentra en:

Localidad: Yumbe  
Distrito: El Carmen De La Frontera  
Provincia: Huancabamba  
Región: Piura  
UGEL: Huancabamba





**MUNICIPALIDAD DISTRITAL DE EL CARMEN DE LA FRONTERA**  
**TERMINOS DE REFERENCIA: RECUPERACIÓN DEL LOCAL ESCOLAR 14462 CON CÓDIGO LOCAL 425254**  
**DEL CASERÍO DE YUMBE, DEL DISTRITO EL CARMEN DE LA FRONTERA-HUANCABAMBA-PIURA**

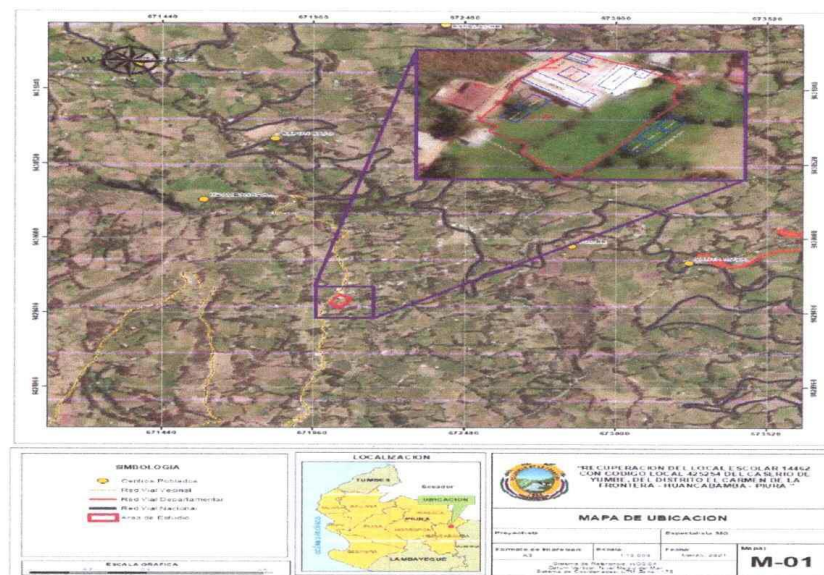

### 5.3 VIAS DE ACCESO

Para llegar a la I.E. N° 14462 del Caserío de Yumbe, tomando como punto de partida la ciudad de Piura, tal como se detalla a continuación:

**CUADRO N° 01**

TRAMO	TIPO DE VÍA	TIEMPO	OBSERVACIONES
PIURA -CANCHAQUE	ASFALTO (BUENO)	3 HORAS	LA CARRETERA SE ENCUENTRA EN BUENAS CONDICIONES
CANCHAQUE - HUANCABAMBA	TROCHA (REGULAR)	3.5 HORAS	LOS TRAMOS QUE SON DE TROCHA EN ESTADO REGULAR DE CONSERVACIÓN, ADEMÁS EL ANCHO DE CARRIL ES MUY ANGOSTO
HUANCABAMBA- YUMBE	TROCHA (REGULAR)	1 HORA	LOS TRAMOS QUE SON DE TROCHA EN ESTADO REGULAR DE CONSERVACIÓN, ADEMÁS EL ANCHO DE CARRIL ES MUY ANGOSTO

El terreno se encuentra a una Altura de 2600 m.s.n.m.

### 5.4 MEDIDAS PERIMÉTRICAS Y COLINDANTES EN TERRENO EXISTENTE:

**CUADRO N°02**

CUADRO DE CONSTRUCCION					
VERTICE	LADO	DIST.	ANGULO	ESTE	NORTE
P1	P1 - P2	0.7	89°45'23"	672049.32	9429602.25
P2	P2 - P3	21.52	197°33'44"	672049.81	9429601.75
P3	P3 - P4	8.98	176°22'58"	672068.91	9429591.84



**MUNICIPALIDAD DISTRITAL DE EL CARMEN DE LA FRONTERA**  
**TERMINOS DE REFERENCIA: RECUPERACIÓN DEL LOCAL ESCOLAR 14462 CON CÓDIGO LOCAL 425254**  
**DEL CASERÍO DE YUMBE, DEL DISTRITO EL CARMEN DE LA FRONTERA-HUANCABAMBA-PIURA**

P4	P4 - P5	10.24	177°27'56"	672076.6	9429587.21
P5	P5 - P6	4.22	147°22'25"	672085.13	9429581.54
P6	P6 - P7	6.07	137°10'9"	672086.83	9429577.68
P7	P7 - P8	3.31	199°16'37"	672084.85	9429571.95
P8	P8 - P9	3.85	199°29'51"	672084.86	9429568.64
P9	P9 - P10	18.71	123°27'37"	672086.16	9429565.01
P10	P10 - P11	20.32	185°54'14"	672074.95	9429550.03
P11	P11 - P12	28.92	173°8'5"	672064.52	9429532.6
P12	P12 - P13	25.71	77°13'44"	672046.8	9429509.74
P13	P13 - P14	17.96	165°3'11"	672030.46	9429529.59
P14	P14 - P15	10.36	206°0'19"	672023.01	9429545.93
P15	P15 - P16	15.61	97°23'34"	672015.01	9429552.52
P16	P16 - P17	12.7	192°14'15"	672023.31	9429565.74
P17	P17 - P18	5.73	170°0'11"	672027.62	9429577.69
P18	P18 - P19	7.09	168°24'30"	672030.48	9429582.67
P19	P19 - P1	20.09	176°41'16"	672035.17	9429587.98

Nota: La información técnica (coordenadas Cartesianas UTM Norte Y Este) están en el sistema cartesiano DATUM: WGS84 SISTEMA DE PROYECCIÓN: UTM HEMISFERIO SUR - ZONA: 17.

**CUADRO N°3**

ÁREA TOTAL TERRENO	3709.51m2
ÁREA CONSTRUIDA EXISTENTE	1487.33 m2
ÁREA LIBRE	2,222.18 m2
PERÍMETRO	242.09 ml

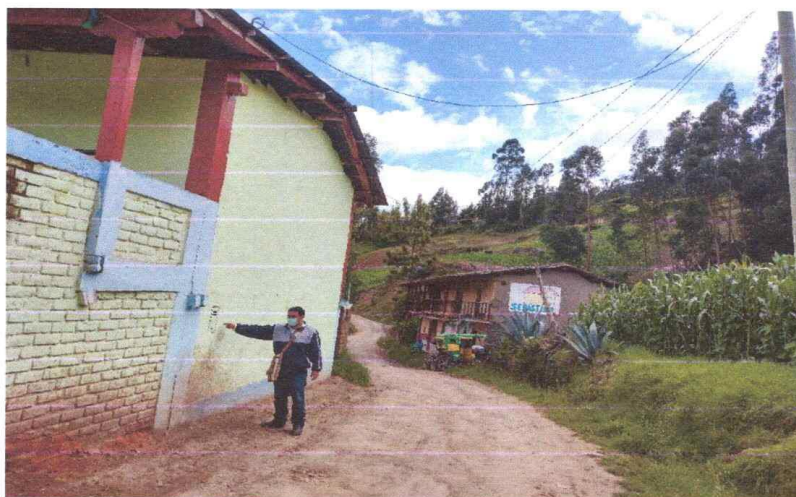

**GRÁFICO 02: SITUACIÓN ACTUAL DE LA I.E 1471 INICIAL, CERCO PERIMÉTRICO**

- POR EL NORTE:** En línea recta con el lado P21-P1 de 19.87 ml colinda con la vía carrozable Huancabamba-Salalá y en línea recta con los lados P1-P2, P2-P3, P3-P4, P4-P5 con 26.11 ml, 0.24 ml, 5.14 ml, 10.24 ml respectivamente colindan con la propiedad de Eduardo Pusma Melendrez.





**MUNICIPALIDAD DISTRITAL DE EL CARMEN DE LA FRONTERA**  
**TERMINOS DE REFERENCIA: RECUPERACIÓN DEL LOCAL ESCOLAR 14462 CON CÓDIGO LOCAL 425254**  
**DEL CASERIO DE YUMBE, DEL DISTRITO EL CARMEN DE LA FRONTERA-HUANCABAMBA-PIURA**

26

- **POR EL SUR:** En línea recta con el lado P11-P12 de 28.92 ml colinda con la propiedad de Elsier Quinde Pusma y en línea recta con los lados P12-P13, P13-P14, con 25.71 ml, 5.58 ml respectivamente colindan con la propiedad de Doris Carrión Chanta.
- **POR EL ESTE:** En línea recta con el lado P5-P6 de 4.21 ml colinda con la propiedad de Eduardo Pusma Melendrez y en línea recta con los lados P6-P7, P7-P8, P8-P9, P9-P10, P10-P11, con 6.07 ml, 3.31 ml, 3.85 ml, 18.71 ml, 20.32. ml respectivamente colindan con la propiedad de Elsier Quinde Pusma.
- **POR EL OESTE:** En línea recta con el lado P14-P15, P15-P16, P16-P17, de 16.91 ml, 4.72 ml, 8.15 ml colinda con la propiedad de Doris Carrión Chanta y en línea recta con los lados P17-P18, P18-P19, P19-P20, P20-P21 con 15.61 ml, 12.70 ml, 5.73 ml, 7.90 ml respectivamente colindan con la vía carrozable Huancabamba-Salalá.

Del análisis de vulnerabilidad, por condición de ubicación se determina que la Institución Educativa no requiere ser reubicada; la intervención en el marco de la Reconstrucción con Cambios se realizará en la actual ubicación de la institución educativa.

En el fenómeno del niño del año 2017, la Institución Educativa, se vio afectada por las fuertes precipitaciones y Huaycos que ingresaron y causaron daños en la frágil infraestructura y cimientos, siendo supervisada por INDECI Y declarada como inhabitable, por el agrietamiento de las paredes y bases asimismo al ser una Institución de techo de madera y calamina esta se ha humedecido y se está pudriendo. Debido al deterioro de la infraestructura y a la mayor demanda de alumnos por seguir sus estudios secundarios, en el año 2018, se le otorga a la Institución educativa 6 módulos prefabricados provisionales para ser usados como ambientes educativos.

La I.E cuenta con 9 ambientes más ss.hh, Ambiente 1, edificación de dos nivel compuesta por ocho ambientes de material adobe con una antigüedad de 50 años; Ambiente 2, edificación de un solo nivel compuesta por dos ambientes autoconstruido por los padres de familia con una antigüedad de 31 años; Ambiente 3, edificación de un solo nivel compuesta por un ambiente de estructura metálica prefabricada provisional donada por PRONIED con antigüedad de 3 años.; Ambiente 4, edificación de un solo nivel compuesta por dos ambientes de material adobe con una antigüedad de 31 años; Ambiente 5, edificación de un solo nivel compuesta por un ambiente de estructura metálica prefabricada provisional donada por PRONIED con antigüedad de 3 años, Ambiente 6, edificación de un solo nivel compuesta por un ambiente de estructura metálica prefabricada provisional donada por PRONIED con antigüedad de 3 años, Ambiente 7, edificación de un solo nivel compuesta por un ambiente de estructura metálica prefabricada provisional donada por PRONIED con antigüedad de 3 años, Ambiente 8, edificación de un solo nivel compuesta por un ambiente de estructura metálica prefabricada provisional donada por PRONIED con antigüedad de 3 años, Ambiente 9, edificación de un solo nivel compuesta por un ambiente de estructura metálica prefabricada provisional donada por PRONIED con antigüedad de 3 años y los ss.hh, edificación de un solo nivel compuesta por 3 baterías de servicios higiénicos ambientes autoconstruidos por los padres de familia con una antigüedad de 31 años.





**MUNICIPALIDAD DISTRITAL DE EL CARMEN DE LA FRONTERA**  
**TERMINOS DE REFERENCIA: RECUPERACIÓN DEL LOCAL ESCOLAR 14462 CON CÓDIGO LOCAL 425254**  
**DEL CASERÍO DE YUMBE, DEL DISTRITO EL CARMEN DE LA FRONTERA-HUANCABAMBA-PIURA**

25

## 5.5 OBJETIVOS DEL PROYECTO.

La ejecución del proyecto tiene como objetivo central, que la población estudiantil de la I.E. N°14462 satisfaga su necesidad de:

- ✓ Contar con una infraestructura educativa adecuada a las necesidades de alumnos y profesores.
- ✓ Contar con una infraestructura en condiciones de habitabilidad, seguridad y confort.
- ✓ Mejorar la calidad de enseñanza a través de ambientes adecuados, agradable y que incentive al aprendizaje en el educando.
- ✓ Prevenir desastres debido al mal estado de conservación de las aulas.
- ✓ Contar con adecuados Recursos Pedagógicos para brindar el servicio de educación.
- ✓ Implementar mecanismos de gestión educativa e innovación tecnológica adecuada para el servicio de educación.

## 5.6 DESCRIPCIÓN DEL PROYECTO.

### 5.6.1 INFRAESTRUCTURA EXISTENTE

La infraestructura de la IE N° 14462 YUMBE, está conformado por los siguientes ambientes:

#### ✓ AMBIENTE 1:

Edificación compuesta de dos niveles, el material de construcción es adobes de más de 50 años de antigüedad, presenta ambientes seriamente dañados al borde del colapso, el mismo que representa un peligro latente para los estudiantes y el personal que labora en esa institución educativa, los ambientes que encontramos son los siguientes:

##### PRIMER PISO:

- AULA 1 CORRESPONDIENTE A QUINTO Y SEXTO DEL NIVEL PRIMARIA
- SALA DE PROFESORES
- COMEDOR
- ALMACEN GENERAL

##### SEGUNDO PISO:

- SUM
- BIBLIOTECA
- SALA DE COMPUTO
- COCINA

#### ✓ AMBIENTE 2:

Edificación de un solo nivel que alberga a los niños de 3ro y 4to del nivel primaria, el material de construcción albañilería presenta gran deterioro construido hace 31 años, siendo un peligro latente para los estudiantes y el docente, las secciones que encontramos son los siguientes:

- TERCER GRADO DE PRIMARIA
- CUARTO GRADO DE PRIMARIA

#### ✓ AMBIENTE 3:

Edificación provisional prefabricada de un solo nivel que alberga a los niños de 1ro y 2do del nivel primaria, el material es precario no brinda condiciones óptimas para el desarrollo de labores educativas, las secciones que encontramos son los siguientes:





**MUNICIPALIDAD DISTRITAL DE EL CARMEN DE LA FRONTERA**  
**TERMINOS DE REFERENCIA: RECUPERACIÓN DEL LOCAL ESCOLAR 14462 CON CÓDIGO LOCAL 425254**  
**DEL CASERÍO DE YUMBE, DEL DISTRITO EL CARMEN DE LA FRONTERA-HUANCABAMBA-PIURA**

24

- PRIMER GRADO DE PRIMARIA
- SEGUNDO GRADO DE PRIMARIA

✓ **AMBIENTE 4:**

Edificación compuesta de un nivel, el material de construcción es adobes de más de 31 años de antigüedad, presenta ambientes dañados el mismo que representa un peligro latente para los estudiantes y el personal que labora en esa institución educativa, los ambientes que encontramos son los siguientes:

- DIRECCIÓN
- DEPOSITO

✓ **AMBIENTE 5:**

Edificación provisional prefabricada de un solo nivel que alberga a los alumnos de 4to grado del nivel secundaria, el material es precario no brinda condiciones óptimas para el desarrollo de labores educativas, las secciones que encontramos son los siguientes:

- CUARTO GRADO DE SECUNDARIA

✓ **AMBIENTE 6:**

Edificación provisional prefabricada de un solo nivel que alberga a los alumnos de 5to grado del nivel secundaria, el material es precario no brinda condiciones óptimas para el desarrollo de labores educativas, las secciones que encontramos son los siguientes:

- QUINTO GRADO DE SECUNDARIA

✓ **AMBIENTE 7:**

Edificación provisional prefabricada de un solo nivel que alberga a los alumnos de 1er grado del nivel secundaria, el material es precario no brinda condiciones óptimas para el desarrollo de labores educativas, las secciones que encontramos son los siguientes:

- PRIMER GRADO DE SECUNDARIA

✓ **AMBIENTE 8:**

Edificación provisional prefabricada de un solo nivel que alberga a los alumnos de 2do grado del nivel secundaria, el material es precario no brinda condiciones óptimas para el desarrollo de labores educativas, las secciones que encontramos son los siguientes:

- SEGUNDO GRADO DE SECUNDARIA

✓ **AMBIENTE 9:**

Edificación provisional prefabricada de un solo nivel que alberga a los alumnos de 3er grado del nivel secundaria, el material es precario no brinda condiciones óptimas para el desarrollo de labores educativas, las secciones que encontramos son los siguientes:

- TERCER GRADO DE SECUNDARIA

✓ **SS. HH:**

Edificación destinada para el uso de los dos niveles, el material de construcción es albañilería por autoconstrucción de la APAFA y no cuenta con las condiciones adecuadas.







**MUNICIPALIDAD DISTRITAL DE EL CARMEN DE LA FRONTERA**  
**TERMINOS DE REFERENCIA: RECUPERACIÓN DEL LOCAL ESCOLAR 14462 CON CÓDIGO LOCAL 425254**  
**DEL CASERÍO DE YUMBE, DEL DISTRITO EL CARMEN DE LA FRONTERA-HUANCABAMBA-PIURA**

**CUADRO N°04**  
**METAS PROYECTADAS**

ZONA	NIVEL	DENOMINACION DE AMBIENTES EN EL PROYECTO	AREA (M2)	RM 499-2018-MINEDU - PRIMARIA
MODULO 1				
MODULO 1	1º NIVEL	AULA PARA 1º Y 2º GRADO-PRIMARIA	60.00	AULA COMÚN
		SS.HH NIÑOS	19.9	SS.HH ALUMNOS Y ALUMNAS (*)
		SS.HH NIÑASS	13.15	
		SS.HH. DISCAPACITADO	6.30	
		SS.HH PROFESORES	9.65	
		SS.HH PROFESORAS	9.65	SS.HH DOCENTES Y ADMINISTRATIVOS
	2º NIVEL	AULA PARA 3º GRADO-PRIMARIA	60.00	AULA COMÚN
		DIRECCION	12.00	ADMINISTRACIÓN (***)
		SECRETARIA + ESPERA	18.00	ADMINISTRACIÓN (***)
		ARCHIVO	6.00	ADMINISTRACIÓN (***)
		SALA DE PROFESORES	15.00	ADMINISTRACIÓN (***)
	3º NIVEL	AULA PARA 4º GRADO-PRIMARIA	60.00	AULA COMÚN
AULA PARA 5º Y 6º GRADO-PRIMARIA		60.00	AULA COMÚN	
MODULO 2				
MODULO 2	1º NIVEL	AULA COMUN 1º GRADO- SECUNDARIA	40.00	AULA COMÚN
		AULA COMUN 2º GRADO- SECUNDARIA	40.00	AULA COMÚN
		AULA COMUN 3º GRADO- SECUNDARIA	40.00	AULA COMÚN
	2º NIVEL	AULA COMUN 4º GRADO- SECUNDARIA	40.00	AULA COMÚN
		AULA DE INNOVACION PEDAGOGICA	60.00	AULA DE IMNOVACION PEDAGOGICA, A PARTIR DE 6 Y 5 SECCIONES, PARA EL NIVEL PRIMARIA Y SECUNDARIA RESPECTIVAMENTE
		CUARTO DE CONECTIVIDAD	18.00	
	3º NIVEL	AULA COMUN 5º GRADO- SECUNDARIA	40.00	AULA COMÚN
		BIBLIOTECA	75.00	CENTRO DE RECURSOS EDUCATIVOS O BIBLIOTECA
		ALMACEN DE LIBROS	18.75	
MODULO 3				
MODULO 3	1º NIVEL	SS.HH NIÑOS	11.76	SS.HH ALUMNOS Y ALUMNAS (*)
		SS.HH NIÑASS	11.76	
		SS.HH. DISCAPACITADO	5.48	
MODULO 4				
MODULO 4	1º NIVEL	SUM COMPARTIDO	90.00	SALA DE USOS MULTIPLES, A PARTIR DE 6 SECCIONES
		COCINA	15.00	CAFETERIA / COCINA
		DESPENSA	9.00	
AREA CONSTRUIDA NETA DE EDIFICACIONES			864.40	
AREA DE MUROS			89.56	
AREA DE VOLADIZOS Y CIRCULACIONES			396.9	
02 ESCALERAS DE 4 TRAMOS			32.5	
AREA TOTAL CONSTRUIDA TECHADA (EDIFICACIONES)			1,383.36	
PLATAFORMA MULTIUSO			472.50	LOSA DEPORTIVA TECHADA (****)
AREA TECHADA DE EDIFICACION + EXTERIORES			1,855.86	
ARAE DE INGRESO			120.00	PATIO PRINCIPAL
GRADAS			52.20	
RAMPAS			69.20	
VEREDAS			259.00	
AREA CONSTRUIDA SIN TECHAR			500.40	
AREA CONSTRUIDA TOTAL			2,356.26	
CISTERNA			1.00	
TANQUE ELEVADO			1.00	
TANQUE SEPTICO Y POZO DE PECOLACION			1.00	
MURO DE CONTENCIÓN Y MUROS DE RAMPAS			507.62	
DRENAJE PLUVIAL			856.00	
CERCO PERIMETRICO			251.28	CERCO PERIMÉTRICO, MOBILIARIO Y EQUIPAMIENTO
MOBILIARIO Y EQUIPAMIENTO			1.00	



**MUNICIPALIDAD DISTRITAL DE EL CARMEN DE LA FRONTERA**  
TERMINOS DE REFERENCIA: RECUPERACIÓN DEL LOCAL ESCOLAR 14462 CON CÓDIGO LOCAL 425254 DEL CASERIO DE YUMBE, DEL DISTRITO EL CARMEN DE LA FRONTERA-HUANCABAMBA-PIURA

CODIGO	DESCRIPCION DE BIENES	NIVEL PRIMARIA							NIVEL SECUNDARIA							OTROS	CANTIDAD TOTAL		
		AULA 1°-2°	AULA 3°-6°	AULA DE INNOVACION PEDAGOGICA	BIBLIOTECA	SUM/TALLER CREATIVO	SECRETARIA/ESPERA	DIRECCION	SUBDIRECCION	AULA 1°-2°	AULA 3°-5°	AULA DE INNOVACION PEDAGOGICA	BIBLIOTECA	SUM/TALLER DE ARTE	SECRETARIA/ESPERA	DIRECCION		SUBDIRECCION	COCINA
S-1	SILLA METAL POLIPROPILENO INICIAL																		0.00
SP-05	SILLA METAL POLIPROPILENO PAR 1° A 2° PRIMARIA	25.00																	25.00
SP-06	SILLA METAL POLIPROPILENO PAR 3° A 6° PRIMARIA		55.00		15.00														70.00
SS-05	SILLA METAL POLIPROPILENO PAR 1° A 2° SECUNDARIA									30.00									30.00
SS-06	SILLA METAL POLIPROPILENO PAR 3° A 5° SECUNDARIA									0	50.00	20.00	15.00						85.00
SPP-03	SILLA METAL POLIPROPILENO PARA DOCENTE	2.00	4.00		1.00	1.00				2.00	3.00	1.00							14.00
SG-01	SILLA GIRATORIA						1.00	1.00											2.00
SP-03	SILLA APIABLE PARA NIÑOS							0											0.00
SP-02	SILLA APIABLE					40.00	4.00	2.00											46.00
MP-1	MESA METAL POLIPROPILENO INICIAL																		0.00
MP-05	MESA METAL POLIPROPILENO PARA 1° A 2° PRIMARIA	25.00																	25.00
MP-06	MESA METAL POLIPROPILENO PARA 3° A 6° PRIMARIA		55.00																55.00



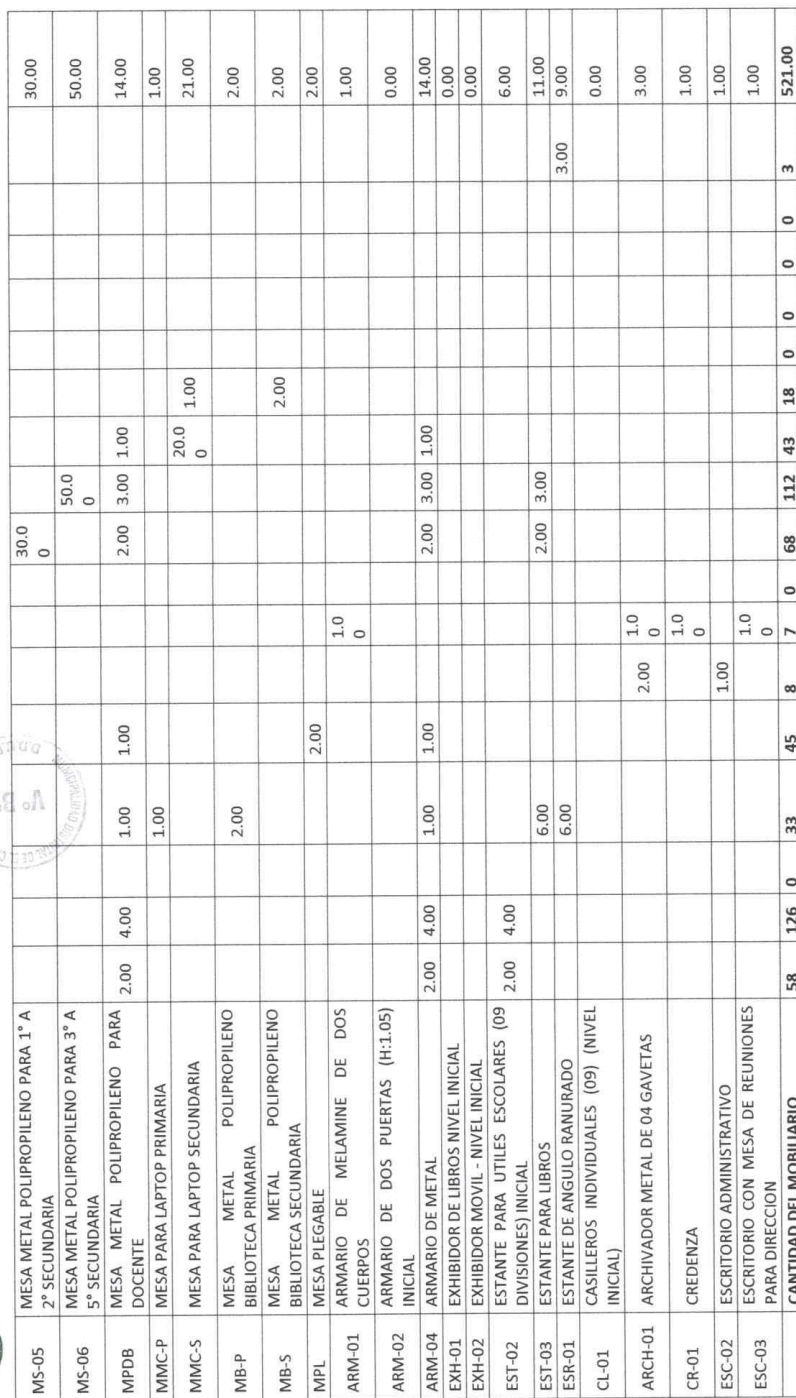

**MUNICIPALIDAD DISTRITAL DE EL CARMEN DE LA FRONTERA**  
TERMINOS DE REFERENCIA: RECUPERACION DEL LOCAL ESCOLAR 14462 CON CODIGO LOCAL 425254 DEL CASERIO DE YUMBE, DEL DISTRITO EL CARMEN DE LA FRONTERA-HUANCABAMBA-PIURA

**MOBILIARIO REQUERIDO**

CUADRO N°05





TERMINOS DE REFERENCIA: RECUPERACION DEL LOCAL ESCOLAR 14462 CON CODIGO LOCAL 425254 DEL CASERIO DE YUMBE, DEL DISTRITO EL CARMEN DE LA FRONTERA-HUANCABAMBA-PIURA

MUNICIPALIDAD DISTRITAL DE EL CARMEN DE LA FRONTERA

EQUIPAMIENTO REQUERIDO

CUADRO N°06

DIGO	DESCRIPCION DE BIENES	NIVEL PRIMARIA								NIVEL SECUNDARIA								OTROS	CANTIDAD TOTAL	
		AULA 1a-2a	AULA 3a-6a	AULA INNOVACION PEDAGOGICA	BIBLIOTECA	SUM/TALLER	SECRETARIA/ESPERA	DIRECCION	SALA DE PROFESORES	SUBDIRECCION	AULA 1a-2a	AULA 4a-5a	AULA INNOVACION PEDAGOGICA	BIBLIOTECA	SUM/TALLER DE ARTE	SECRETARIA/ESPERA	DIRECCION			SUBDIRECCION
PC - 01	COMPUTADORA PC				1.00	1.00	1.00	1.00					1.00							4.00
LAP-01	Computadora PORTATIL-LAPTOP					1.00							21.00							22.00
IMP-M	IMPRESORA MULTIFUNCIONAL						1.00													1.00
PM-01	PROYECTOR MULTIMEDIA					1.00							1.00							2.00
PAR-01	PARLANTES MULTIMEDIA PARA LAPTOP												1.00							1.00
PAR-02	PARLANTES					1.00														1.00
EC-01	ECRAN					1.00							1.00							2.00
TV-01	TELEVISOR																			0.00
BLU-01	EQUIPO BLURAY																			0.00
EOS-01	EQUIPO DE SONIDO																			0.00
REFR-01	REFRIGERADORA																		1.00	1.00
MIC-01	MICROONDAS																		1.00	1.00
COC-01	COCINA												1.00						1.00	2.00
RK-01	RACK PARA PROYECTOR MULTIMEDIA					1.00														0.00
RK-02	RACK PARA DVD																			0.00
RK-03	RACK PARA LA TV																			0.00
CANTIDAD DEL MOBILIARIO		0.00	0.00	0.00	1.00	5.00	2.00	1.00	0.00	0.00	0.00	0.00	25.00	1.00	0.00	0.00	0.00	0.00	3.00	38.00





**MUNICIPALIDAD DISTRITAL DE EL CARMEN DE LA FRONTERA**  
**TERMINOS DE REFERENCIA: RECUPERACIÓN DEL LOCAL ESCOLAR 14462 CON CÓDIGO LOCAL**  
**425254 DEL CASERÍO DE YUMBE, DEL DISTRITO EL CARMEN DE LA FRONTERA-**  
**HUANCABAMBA-PIURA**

18

**5.9 PRESUPUESTOS**

**5.9.1 PRESUPUESTO TOTAL DE OBRA**

Se ha calculado usando el Programa S10 de Costos y Presupuestos.

**5.9.2 PRESUPUESTO TOTAL DE OBRA Y FINANCIAMIENTO**

<b>PRESUPUESTO DE OBRA</b>		
<b>RECUPERACIÓN DEL LOCAL ESCOLAR 14462 CON CÓDIGO LOCAL 425254 DEL CASERÍO DE YUMBE, DEL DISTRITO EL CARMEN DE LA FRONTERA-HUANCABAMBA-PIURA</b>		
<b>SUB TOTAL</b>		
<b>INFRAESTRUCTURA BASICA</b>		
ESPECIALIDAD DE ESTRUCTURAS		5,340,890.08
ESPECIALIDAD DE ARQUITECTURA		1,372,533.34
ESPECIALIDAD DE I. ELECTRICAS		175,965.76
ESPECIALIDAD DE I. SANITARIAS		123,509.90
<b>SUB TOTAL INFRAESTRUCTURA BASICA</b>		<b>7,012,899.08</b>
GASTOS GENERALES (8%)	8.00%	561,031.93
UTILIDAD (7%)	7.00%	490,902.94
<b>SUB TOTAL DE OBRA</b>		<b>8,064,833.94</b>
IGV (18%)	18.00%	1,451,670.11
<b>VALOR REFERENCIA DE LA OBRA</b>		<b>9,516,504.05</b>
<b>MOBILIARIO</b>		
		120,963.07
<b>EQUIPAMIENTO</b>		
		133,334.82
<b>PLAN DE CONTINGENCIA</b>		
		259,118.66
<b>COSTO TOTAL DE LA OBRA:</b>		<b>10,029,920.60</b>



**6.0 OBLIGACIONES DEL CONTRATISTA DE CARÁCTER GENERAL**

Sin exclusión de las obligaciones que correspondan al Contratista, conforme a los dispositivos legales y que son inherentes como tal para la ejecución de la obra, el Contratista tiene las siguientes obligaciones:

- El Contratista será responsable de la calidad ofrecida y por los vicios ocultos en la ejecución de la obra, de acuerdo a lo estipulado en el artículo 173 del Reglamento de la Ley de Contrataciones del Estado (D.S. N° 344-2018-EF), para ello, deben realizar visita técnica al lugar donde se ejecutara la obra con la finalidad para su conocimiento del proyecto, accesos y canteras, siendo así puedan presentar una oferta real y firme; para sustento, presentarán una constancia de visita a obra suscrita por el postor o contratista y el Jefe de infraestructura de la entidad.





**MUNICIPALIDAD DISTRITAL DE EL CARMEN DE LA FRONTERA**  
**TERMINOS DE REFERENCIA: RECUPERACIÓN DEL LOCAL ESCOLAR 14462 CON CÓDIGO LOCAL**  
**425254 DEL CASERÍO DE YUMBE, DEL DISTRITO EL CARMEN DE LA FRONTERA-**  
**HUANCABAMBA-PIURA**

17

b) Plazo Máximo de Responsabilidad del Contratista.

La conformidad de la ejecución de la obra por parte de LA ENTIDAD no enerva su derecho a reclamar posteriormente por defectos o vicios ocultos.  
El plazo máximo de responsabilidad del contratista por vicios ocultos será de siete (07) años, contando a partir de la conformidad de la recepción total de la obra.

c) El Contratista se compromete a cumplir y observar lo establecido en la Ley de Seguridad y Salud en el Trabajo (aprobado mediante Ley N° 29783) y en su Reglamento (aprobado mediante Decreto Supremo N° 005-2012-TR); durante la ejecución de las prestaciones de servicio a su cargo, obligándose a implementar, dotar, proveer y/o suministrar a cada uno de sus trabajadores los implementos de seguridad que correspondan de acuerdo al grado y/o nivel de riesgo que pueda evidenciarse en el desarrollo de las actividades propias de la presente contratación.

d) Personal

El Contratista deberá mantener los profesionales propuestos que participarán en la dirección y ejecución de la obra, debiendo estar siempre a cargo de una persona responsable (Residente de obra).

El Contratista empleará obligatoriamente a los profesionales propuestos para la dirección técnica de la obra, salvo que la supervisión solicite su remoción, así mismo a emplear obreros especializados y demás personal necesario para la correcta realización de los trabajos.

El Contratista tiene la obligación de reemplazar el personal no competente o no satisfactorio, de acuerdo a las órdenes del supervisor.

e) Materiales y Equipos.

Todos los materiales y equipos destinados a la Obra, deberán cumplir con las características técnicas exigidas en las Bases y se deberá someter a los ensayos necesarios para verificar sus características.

Se podrán aceptar otras propiedades o calidades específicas y/o normas indicadas en las Bases que sean similares o equivalentes mientras que se ajusten a especificaciones y/o normas reconocidas, que aseguren una calidad igual o superior a la indicada y siempre que el Contratista aporte la documentación y demás elementos de juicio que permitan evaluar el cumplimiento de las exigencias establecidas en las Bases y que los cambios propuestos no alteren las especificaciones técnicas de la obra, siempre que este represente una ventaja técnica y económica que lo justifique.

La Municipalidad, se reserva el derecho de rechazar la lista de materiales propuesta por el Contratista, si estos no concuerdan con lo estipulado en el Expediente Técnico. Correrán por cuenta del Contratista, las muestras de materiales requeridos por el Supervisor.

Asimismo, correrán por cuenta del contratista los ensayos necesarios para verificar la calidad de los materiales y las pruebas de los equipos.

La aprobación de los materiales y/o de los equipos por el Supervisor no libera al Contratista de su responsabilidad sobre la calidad de los materiales y/o equipos.

Si el Supervisor demuestra que los equipos, maquinarias, herramientas son insuficientes o inapropiados para asegurar la calidad de la obra y el cumplimiento de los plazos, por lo mismo el Contratista está obligado y debe comprometerse a efectuar enmiendas y/o adiciones necesarias por su cuenta y costo.

f) Leyes, Normas y Ordenanzas

El Contratistas debe conocer y cumplir estrictamente:





**MUNICIPALIDAD DISTRITAL DE EL CARMEN DE LA FRONTERA**  
**TERMINOS DE REFERENCIA: RECUPERACIÓN DEL LOCAL ESCOLAR 14462 CON CÓDIGO LOCAL**  
**425254 DEL CASERÍO DE YUMBE, DEL DISTRITO EL CARMEN DE LA FRONTERA-**  
**HUANCABAMBA-PIURA**

16

Todas las leyes, reglamentos y ordenanzas que, en cualquier forma, estén relacionadas con la ejecución de los trabajos.

Todas las normas técnicas y prescripciones de los presentes documentos referentes a materiales y trabajos. Los daños y/o problemas causados por infracciones a este punto corren por cuenta del Contratista y deberán ser reparados por éste sin derecho a pago alguno.

El Contratista tendrá a su cargo la confección de toda la documentación que fuera necesaria y su tramitación respectiva ante los entes que pudieran tener jurisdicción sobre el sitio de la obra.

g) Pruebas y Ensayos durante la Obra.

El costo de pruebas y controles de calidad de materiales y ejecución de trabajos será por cuenta exclusiva del Contratista, las cuales se efectuarán en laboratorios externos calificados o de universidades y/o instituciones certificadas ya sea pública o privada. El tipo y cantidad de las pruebas y análisis están indicados en el Expediente Técnico de conformidad al Reglamento Nacional de Edificaciones y otras normas conexas, así como aquellas que el supervisor considere necesarias para alcanzar una obra con calidad y la eficiencia requerida.

El contratista no se podrá pasar de una partida a otra de la obra, mientras no se cuente con la respectiva conformidad de los resultados de los ensayos por parte del Supervisor o Inspector de obra.

**7.0 ESPECIFICACIONES DEL PROYECTO.**

Las especificaciones con mayor detalle se encuentran en el expediente técnico del proyecto y son de estricto cumplimiento, las exigencias y procedimientos a ser empleados y aplicados en todos los trabajos de construcción de las obras programadas, elaboración de estudios, fabricación de equipos y otros.



a) De las Acciones Previas a la Construcción, Autorización, Permisos, de la Ejecución de la Obra.

La Municipalidad, realizará los trámites necesarios para la obtención de las licencias, autorizaciones, permisos, servidumbres y similares para la ejecución de la obra, siendo de su cargo los costos que estos trámites deriven.

b) Replanteo. El Contratista deberá realizar el replanteo de los proyectos definitivos, documentando los puntos que resulten de importancia para la buena ejecución de la obra.

c) Límites del Proyecto.

Los límites del proyecto están definidos por la línea imaginaria que incluya los requerimientos del proyecto en el Expediente Técnico.

d) Equipos, Maquinaria y Medios Auxiliares

El Contratista situará en la obra el equipo o maquinaria y medios auxiliares que sean precisos para la correcta ejecución de aquella en el plazo establecido, y en todo caso, los equipos que se propusieron en su oferta y/o Bases, en los mismos términos y características. Dichos equipos, adscritos a la obra, deberán estar en perfectas condiciones de funcionamiento, debiendo repararse inmediatamente los elementos averiados, y asumiendo el Contratista la obligación de reemplazarlos cuando así lo ordene la Supervisión y/o Inspección de obra.

Si el equipo o la dotación previstos en el proyecto fuesen insuficientes para la ejecución de la obra en los plazos establecidos, la Supervisión notificará de la situación al Contratista y procederá con las sanciones que correspondan. El



**MUNICIPALIDAD DISTRITAL DE EL CARMEN DE LA FRONTERA**  
**TERMINOS DE REFERENCIA: RECUPERACIÓN DEL LOCAL ESCOLAR 14462 CON CÓDIGO LOCAL**  
**425254 DEL CASERÍO DE YUMBE, DEL DISTRITO EL CARMEN DE LA FRONTERA-**  
**HUANCABAMBA-PIURA**

15

Contratista no tendrá derecho a reclamación alguna ante la Entidad Contratante. Con la Finalidad que no se paralice la obra por casos atribuibles a la funcionabilidad del equipamiento que laborará en la obra, el postor deberá de expresar su compromiso de reponer el equipamiento dentro del día siguiente de haber sido notificado.

e) Almacenamiento De Materiales

Las zonas destinadas a acopios requerirán la aprobación del Supervisor de Obra, debiendo ser acondicionados a completa satisfacción de éste, una vez hayan cumplido su misión, de forma tal que recuperen su aspecto original.

El almacenamiento se realizará de forma que se garantice la conservación de los materiales en perfectas condiciones de utilización y siguiendo en todo caso las instrucciones de la Supervisión.

La limpieza de la obra y retirada de los materiales acopiados y no utilizados corresponde al Contratista, de tal modo que deberán ser efectuados a medida que se realicen los trabajos.

f) Trabajos Defectuosos o Mal Ejecutados

El Contratista es exclusivamente responsable de la ejecución y conservación de la obra objeto del presente contrato y de las faltas que en ellas pudieran notarse, siempre en cuando se demuestre que dichas fallas son atribuibles al contratista, sin que le exima de responsabilidad la circunstancia de que la Supervisión de obra haya examinado y reconocido la obra durante su construcción o los materiales empleados, ni que las distintas partes de obra hayan sido incluidas en las mediciones o certificaciones parciales.

Si la obra no se sujetara estrictamente a los planos y demás documentos del proyecto, si los materiales utilizados no fueran de la calidad requerida, si se advierten vicios o defectos en la construcción o se tienen razones fundadas para creer que existen vicios ocultos en la obra ejecutada, el contratista deberá demolerla y rehacerla hasta dejarla a completa satisfacción de la Supervisión de obra.

Los gastos de estas operaciones serán a cuenta del Contratista salvo en el caso de que se hubieran realizado en base a sospechas de la Supervisión de obra de existir vicios ocultos y éstos no pudieran ser comprobados.

g) Conservación y Señalización de la Obra

El Contratista está obligado no sólo a la correcta ejecución de la obra, sino también a la conservación de ésta, a su costo, hasta la finalización de dicha ejecución.

La responsabilidad del Contratista por faltas que en la obra pudieran advertirse, se extiende al supuesto de que tales faltas se deban tanto a una defectuosa construcción imputable al Contratista como a una indebida conservación de las unidades de obra, aunque éstas hayan sido examinadas y encontradas conformes por la Supervisión, inmediatamente después de su construcción o en cualquier otro momento dentro del periodo de vigencia del contrato.

Asimismo, queda obligado a señalar las obras objeto del contrato, con arreglo a lo dispuesto en la normativa vigente. Los gastos que origine la señalización se abonarán en la forma que se establezca en el proyecto; en su defecto serán de cuenta del contratista.

El Contratista cumplirá las órdenes que reciba de la Supervisión acerca de la instalación de señales complementarias o modificación de las ya instaladas. Será directamente responsable de los perjuicios que la inobservancia de las citadas normas y órdenes pudiera causar.







**MUNICIPALIDAD DISTRITAL DE EL CARMEN DE LA FRONTERA**  
**TERMINOS DE REFERENCIA: RECUPERACIÓN DEL LOCAL ESCOLAR 14462 CON CÓDIGO LOCAL**  
**425254 DEL CASERÍO DE YUMBE, DEL DISTRITO EL CARMEN DE LA FRONTERA-**  
**HUANCABAMBA-PIURA**

14

En caso de que fuese necesaria la realización de trabajos nocturnos estos deberán ser previamente autorizados por el Supervisor de Obra y realizados solamente en las unidades de obra que él indique. El Contratista deberá instalar los equipos de iluminación, del tipo e intensidad que el Supervisor ordene y mantenerlos en perfecto estado mientras duren los trabajos nocturnos.

- h) Seguridad de Obra  
Complementando las actividades programadas se tomarán las medidas de seguridad durante la ejecución de la obra, la misma que deberá implementarse de tal manera que se den todas las condiciones necesarias para evitar accidentes. Las medidas de seguridad deben abarcar desde las labores de difusión de los desvíos hasta los avisos preventivos en el sitio de la obra.

Durante las diversas etapas de la construcción, las obras se mantendrán, en todo momento, en perfectas condiciones.

El Ingeniero Residente, Ingeniero Inspector o supervisor, el personal técnico y obrero que participe en el proceso constructivo de la obra deberá utilizar sus implementos respectivos como son: botas punta de acero, casco, guantes y uniforme según corresponda. También se deberá tener en cuenta la debida seguridad del tránsito vehicular y/o peatonal colocando señales y cercos provisionales de seguridad alrededor del área de trabajo, para bloquear el acceso y evitar así cualquier tipo de accidentes. El riesgo resultante de la inobservancia de esta obligación correrá únicamente por cuenta del contratista, lo mismo que será declarado en su oferta, para dar a conocer que dotará de todo lo necesario en la ejecución de la obra para minimizar los riesgos durante la construcción.

El Contratista deberá atenerse a las disposiciones vigentes para la prevención y control de incendios, y a las Instrucciones complementarias que se dicten por el Supervisor de obra. En todo caso, se adoptarán las medidas necesarias y será responsable de evitar la propagación de los que se requieran para la ejecución de la obra, así como de los daños y perjuicios que puedan producir.

- i) Coordinación con Entidades Públicas y Empresas de Servicio  
El Contratista inmediatamente después de la firma del contrato, está obligado a efectuar las respectivas coordinaciones con las Entidades Públicas y Empresas Concesionarias de Servicios Públicos, mediante Cartas y gestiones a fin de asegurar la correcta y oportuna ejecución de los trabajos contratados, siempre que éstos se encuentren supeditados a autorizaciones y aceptación de dichas empresas para su realización.

La inobservancia del contratista de realizar dichas coordinaciones con las Entidades Públicas y las Entidades Concesionarias de Servicios Públicos, acerca de los trabajos en la vía pública de instalaciones de servicio, ampliaciones, modificaciones, mejoramiento, será de su entera y exclusiva responsabilidad, por lo que corresponde bajo su cuenta la adopción de acciones necesarias que eviten daños a los trabajos proyectados.

- j) Seguridad Durante la Construcción  
El contratista está obligado a tomar todas las medidas de seguridad necesarias para evitar peligros contra la integridad, la vida y la propiedad de las personas, instituciones o firmas durante la ejecución de la obra. En este sentido deberá dotar a su personal, de los equipos y herramientas pertinentes para la realización de todos los trabajos.

Durante las diversas etapas de la construcción, las obras se mantendrán, en todo momento, en perfectas condiciones tomará en cuenta las medidas ambientales exigidas en el estudio de impacto ambiental y especificaciones técnicas del proyecto,





**MUNICIPALIDAD DISTRITAL DE EL CARMEN DE LA FRONTERA**  
**TERMINOS DE REFERENCIA: RECUPERACIÓN DEL LOCAL ESCOLAR 14462 CON CÓDIGO LOCAL**  
**425254 DEL CASERÍO DE YUMBE, DEL DISTRITO EL CARMEN DE LA FRONTERA-**  
**HUANCABAMBA-PIURA**

13

para lo que debe contar con la participación de un Ingeniero con Especialización en Ingeniería Ambiental; Seguridad y Salud en Obras de Construcción, la participación de este profesional deberá ser acreditada en la presentación de la oferta del presente Proceso de Selección mediante Declaración Jurada. El riesgo resultante de la inobservancia de esta obligación, correrá únicamente por cuenta del contratista.

El contratista se compromete a cumplir y observar lo establecido en la ley de seguridad y salud de trabajo (aprobado mediante Ley N° 279873) y en su Reglamento (Aprobado mediante Decreto Supremo N° 005-2012-TR); durante la ejecución de las prestaciones de servicios a su cargo; obligándose a implementar, dotar, proveer y/o suministrar a cada uno de sus trabajadores los implementos de seguridad que correspondan de acuerdo al grado y/o nivel de riesgo que pueda evidenciarse en el desarrollo de las actividades propias de la presente contratación; así como garantizar la contratación de los respectivos seguros de acuerdo a la normatividad vigente, los postores al momento de presentación de su oferta deben adjuntar una carta comprometiéndose a cumplir esta obligación, de resultar ganador de la buena pro.

El contratista está obligado a hacer notar a la entidad contratante, por escrito e inmediatamente, cuando se haya dado una orden que va contra las medidas de seguridad, caso contrario, toda la responsabilidad recaerá sobre el contratista.

- k) Limpieza General y Retiro de Obras Provisionales  
Cuando la obra se haya terminado, todas las instalaciones provisionales, depósitos y ambientes construidos (de ser el caso) deberán ser removidos y/o restablecidos a su forma original para adquirir un aspecto limpio, debiendo el contratista efectuar dichos trabajos con cargo a sus gastos generales. El postor deberá comprometerse en su oferta a través de una carta de compromiso, que retirará todo el residuo sólido que resulte de la actividad de construcción, teniendo como principio que ello servirá únicamente para aquellos residuos provenientes de la demolición e inicio de obra; para depositarlo en un relleno sanitario autorizado.



#### **8.0 DAÑOS A TERCEROS**

Constituye obligación del Contratista el sumir los costos de reparación de los daños que ocasionen a las redes eléctricas, agua, desagüe, teléfonos y demás terceros. La negativa del Contratista en reparar el daño causado será causal de resolución del contrato. De igual modo, el contratista será directo responsable de las consecuencias causadas por deficiencias o negligencias durante la ejecución de la obra, como la afectación a terceros o a las propiedades de estos por responsabilidad civil, la negativa de reparación del daño causado será causal de resolución de contrato.

#### **9.0 INDEMNIZACIONES**

Es obligación y responsabilidad del Contratista, atender los juicios, reclamos, demandas o acciones imputables a él o a su personal directa e indirectamente por actividades ilícitas, daños, pérdidas, accidentes, lesiones o muertes, producidos dentro de la obra y/o áreas aledañas de su influencia, como consecuencia de la ejecución de trabajos o negligencia. Es obligación y responsabilidad del Contratista, inspeccionar los inmuebles aledaños en el perímetro de la construcción, cuyas instalaciones y/o cimentaciones queden comprendidas en el área de influencia de las excavaciones efectuadas para el proyecto y que puedan ver afectada su estabilidad o continuidad y además de ejecutar cualquier obra que sea necesario para evitar accidentes o demandas de los propietarios.

#### **10.0 PLANOS Y ESPECIFICACIONES**

Las obras se ejecutarán en estricto cumplimiento de los planos y detalles especificados. Las dimensiones deben estar claramente indicadas y deben contener toda la información necesaria para la correcta ejecución de los diferentes elementos constructivos. Si se modifica un plano, las correspondientes correcciones deben ser efectuadas en todos los planos correlacionados, precisando los datos complementarios.



**MUNICIPALIDAD DISTRITAL DE EL CARMEN DE LA FRONTERA**  
**TERMINOS DE REFERENCIA: RECUPERACIÓN DEL LOCAL ESCOLAR 14462 CON CÓDIGO LOCAL**  
**425254 DEL CASERÍO DE YUMBE, DEL DISTRITO EL CARMEN DE LA FRONTERA-**  
**HUANCABAMBA-PIURA**

12

#### 11.0 CUADERNO DE OBRA

El libro o Cuaderno de Obra contendrá todas las anotaciones referentes al desarrollo del trabajo, el uso y control de los materiales, el avance físico, consultas, absoluciones y modificaciones; este permanecerá en obra y a disposición de la Inspección o supervisor cuando lo requiera.

En el caso de requerir autorización previa para ejecutar determinado aspecto de la obra, el Residente solicitará de la Inspección la autorización respectiva con 48 horas de anticipación.

#### 12.0 MATERIAL LOGISTICO Y RECURSOS HUMANOS

El contratista realizará todos los trabajos utilizando sus propios recursos y se proveerá del personal, equipos y materiales, herramientas y suministros necesarios para poder cumplir con el objeto de la convocatoria. El contratista deberá proponer equipo de profesionales que a su juicio sea idóneo, con experiencia acreditada fehacientemente en el rubro o especialidad, el Residente y Asistente de Obra deberán permanecer obligatoriamente en la zona, para su dedicación exclusiva por el tiempo y oportunidad hasta la culminación del proyecto. La presentación de la oferta implica la tácita aceptación del postor de que no ha encontrado inconveniente alguno para la iniciación y ejecución de los trabajos, en forma técnicamente correcta.

#### 13.0 SOLVENCIA ECONOMICA

EL postor, ya sea de manera individual o en consorcio, demostrara que posee solvencia económica mediante la presentación de documentos, que en suma acrediten; Contar con Línea(s) de Crédito(s) aprobada, vigente y disponible por un valor acumulado igual o superior al sesenta por ciento del Valor Referencial de la presente contratación.

La solvencia económica se acreditará con la presentación de cartas de línea de crédito, emitidas por entidades financieras que se encuentren bajo la supervisión de la SBS y Administradoras Privadas de Fondos de Pensiones.

Se podrá presentar el monto requerido en otras monedas, considerando para el tipo de cambio establecido, el valor de venta establecido por la SBS a la fecha de emisión del documento por la Entidad Financiera.

Para el caso de consorcios se sumarán las líneas de crédito de las empresas que lo integran y que dentro de sus obligaciones ejecuten la obra, o en todo caso bastará que sea una de las empresas consorciadas quien presente los documentos de la referencia bancaria que acrediten la línea de crédito a su favor.



#### 14.0 CANTIDAD Y CALIDAD DE LA OBRA

EL postor, manifestara que tiene conocimiento de los alcances del expediente técnico de la obra en su totalidad y se compromete a cumplir con las características técnicas de la obra y los metrados consignados.

#### 15.0 OTROS

La Entidad, podrá resolver el contrato, en caso de incumplimiento por parte de el CONTRATISTA, de alguna de sus obligaciones que haya sido observada previamente por la Supervisión de la Entidad. Sin ser limitativa, estas deficiencias, faltas u omisiones pueden ser:

- Valorizar obras adicionales sin haber tramitado el respectivo Expediente Técnico con los presupuestos adicionales que sean requeridos y obtenido la aprobación de la Entidad con el Acto Resolutivo correspondiente.
- Valorizar sin ceñirse a las bases de pago y/o por valorizar Obras Adicionales dentro de la planilla del contrato principal.





**MUNICIPALIDAD DISTRITAL DE EL CARMEN DE LA FRONTERA**  
**TERMINOS DE REFERENCIA: RECUPERACIÓN DEL LOCAL ESCOLAR 14462 CON CÓDIGO LOCAL**  
**425254 DEL CASERÍO DE YUMBE, DEL DISTRITO EL CARMEN DE LA FRONTERA-**  
**HUANCABAMBA-PIURA**

- Valorizar Obras y/o metrados no ejecutados (sobre-valorizaciones) y pagos en exceso, valorizaciones adelantadas u otros actos que deriven de pagos indebidos o no encuadrados en las disposiciones vigentes.

Toda información empleada o preparada durante el desarrollo del Proyecto es de carácter reservada y no podrá ser entregado a terceros sin el previo consentimiento escrito de LA ENTIDAD.

El CONTRATISTA, efectuará una revisión detallada de las Especificaciones Especiales de Construcción, para verificar si éstas cubren todos los aspectos especiales de diseño. En caso contrario, está obligado a informar a LA ENTIDAD y recomendar las modificaciones y/o correcciones necesarias.

El CONTRATISTA, está obligado a realizar las pruebas y ensayos de materiales realizados por el Contratista, para lo cual de ser el caso solicitará los servicios del laboratorio a indicar por la Entidad.

El CONTRATISTA, obtendrá todos los seguros necesarios para su personal, según la Legislación Nacional aplicable, debiendo tener la vigencia de dichos seguros en su capacidad total, durante el periodo de tiempo del Contrato de Supervisión y posibles ampliaciones de Plazo.

El CONTRATISTA, deberá prestar todas las facilidades a los funcionarios de LA ENTIDAD para la revisión del avance de Obra bajo su supervisión y proporcionará la información que sea requerida.

La Ejecución de la Obra estará sujeto a fiscalización por los funcionarios que designe LA ENTIDAD quienes verificarán su permanencia en el desarrollo de la Ejecución de la Obra.

#### **16.0 SISTEMA DE CONTRATACIÓN**

El presente proceso se rige por el sistema de Contratación a Suma Alzada, de acuerdo con lo establecido en el expediente técnico, donde se han especificado las cantidades, magnitudes y calidad de la prestación, planos, especificaciones técnicas y los requerimientos técnicos mínimos del expediente de contratación respectivo.



#### **17.0 MODALIDAD DE EJECUCIÓN**

Por Contrata.

#### **18.0 PLAZO DE EJECUCION DE OBRA**

El plazo de ejecución para el presente proyecto ha sido considerado en 300 días calendarios.

#### **19.0 ADELANTOS**

A solicitud del Contratista se otorgarán Adelantos previa presentación de las Garantías correspondientes.

- Adelanto Directos, La Entidad otorgará adelantos directos del monto de contrato original acorde a las normatividades vigentes.  
La Entidad otorgará el 10 % de adelanto directo
- Adelanto para Materiales o Insumos del monto del contrato original acorde a las normatividades vigentes.  
La Entidad otorgará el 20 % de adelanto de materiales
- La amortización del adelanto directo se hará mediante descuentos proporcionales en las valorizaciones de obra correspondientes.
- La amortización del adelanto para materiales e insumos se realizará de acuerdo a lo dispuesto en el Decreto Supremo N°011-79-VC y sus modificatorias, ampliatorias y complementarias.



**MUNICIPALIDAD DISTRITAL DE EL CARMEN DE LA FRONTERA**  
**TERMINOS DE REFERENCIA: RECUPERACIÓN DEL LOCAL ESCOLAR 14462 CON CÓDIGO LOCAL**  
**425254 DEL CASERÍO DE YUMBE, DEL DISTRITO EL CARMEN DE LA FRONTERA-**  
**HUANCABAMBA-PIURA**

10

## 20.0 VALORIZACIONES

Las valorizaciones de obra, tendrán carácter de pagos a cuenta y de periodo mensual al último día programado del mes, calculada según avance de ejecución de obra, con la conformidad de la supervisión de la Municipalidad y tramitadas en concordancia con lo dispuesto en la Ley de Contrataciones del estado.

## 21.0 REAJUSTE

Las valorizaciones que se efectúen serán reajustadas de acuerdo a las fórmulas polinómicas del expediente técnico. Tanto la elaboración como la aplicación de dichas formulas se sujetan a lo dispuesto en el Decreto Supremo N° 011-79-VC y sus modificatorias, ampliatorias y complementarias. Los reintegros correspondientes se pagarán en la liquidación final del contrato de obra sin reconocimiento de intereses.

## 22.0 LIQUIDACION DE CONTRATO DE OBRA

Será presentada por el contratista en los plazos y formas establecidas en el Artículo 94 del Decreto Supremo N° 071-2018-PCM y se resolverá su consentimiento o aprobación según lo dispuesto en dicho artículo.

Conjuntamente con el consentimiento o aprobación de la liquidación, el contratista presentará a la municipalidad los planos de replanteo firmados por el residente, el supervisor y los profesionales especialistas que participaron en la ejecución de la obra, la minuta de declaratoria de fábrica o la memoria descriptiva valorizada, según sea el caso; obligaciones cuyo cumplimiento serán condiciones para el pago del monto de la liquidación a favor del contratista.

## 23.0 PLAZO PARA EL PAGO DEL SALDO DE LA LIQUIDACIÓN DEL CONTRATO DE OBRA

La Entidad o el contratista, según corresponda, deben efectuar el pago del monto correspondiente al saldo de la liquidación del contrato de obra en el plazo de quince (15) días calendario, computados desde el día siguiente del consentimiento de la liquidación. Para tal efecto, la parte que solicita el pago, debe presentar el comprobante de pago respectivo



## 24.0 DEL POSTOR O EMPRESA CONTRATISTA

Podrán ser postores, contratistas o participantes todas aquellas personas naturales o jurídicas inscrito en Registro Nacional de Proveedores (RNP - Registro: Ejecución de Obras) con experiencia acreditada en la ejecución de obras. Las personas naturales deben encontrarse en pleno ejercicio de sus derechos civiles y las personas jurídicas deben haber sido constituidas al amparo de la Ley General de Sociedades y normas complementarias.

Así mismo, y en virtud a la Resolución Ministerial 239-2020-MINSA., y sus diferentes modificatorias, establece a las empresas obligatoriamente registrar el plan para la vigilancia, prevención y control del covid19 en el trabajo registrado en el SISCOVID de la página Web del MINSA, es por ello que el postor deberá de acreditar su registro mediante constancia de registro aprobado emitido por el centro Nacional de Salud Ocupacional y Protección del ambiente para la salud del instituto Nacional de Salud del Ministerio de Salud para ello deberá de alcanzar su protocolo registrado en merito al marco legal en mención.

## 25.0 CONDICIONES DE LOS CONSORCIOS

De conformidad con el numeral 49.5 del artículo 49 del Reglamento, el área usuaria puede incluir lo siguiente:

El número máximo de consorciados es 2 (dos) integrantes, el porcentaje mínimo de participación de cada consorciado es de 30%.



**MUNICIPALIDAD DISTRITAL DE EL CARMEN DE LA FRONTERA**  
**TERMINOS DE REFERENCIA: RECUPERACIÓN DEL LOCAL ESCOLAR 14462 CON CÓDIGO LOCAL**  
**425254 DEL CASERÍO DE YUMBE, DEL DISTRITO EL CARMEN DE LA FRONTERA-**  
**HUANCABAMBA-PIURA**

Asimismo, el porcentaje mínimo de participación en la ejecución del contrato, para el integrante del consorcio que acredite mayor experiencia es de 60%.

**26.0 PENALIDADES**

En caso de retraso injustificado del contratista en la ejecución de las prestaciones objeto del contrato, la Entidad le aplica automáticamente una penalidad por mora por cada día de atraso, de conformidad con en el artículo 62 del Reglamento.

En caso de retraso injustificado del CONTRATISTA en la ejecución de la obra, se hará acreedor a una penalidad por mora, por cada día de atraso, hasta por un monto máximo equivalente al diez por ciento (10%) del monto contractual vigente. Esta penalidad será deducida de los pagos a cuenta, del pago final o en la liquidación final; o si fuera necesario, se cobrará del monto resultante de la ejecución de las garantías de fiel cumplimiento.

**27.0 OTRAS PENALIDADES**

Se aplicará la penalidad al monto del Contrato por incumplir las obligaciones contractuales establecidas en los términos de referencia, siendo estos los siguientes:

	SUSTENTO DE APLICACIÓN DE PENALIDAD	CALCULO DE PENALIDAD	Procedimiento
1	En caso culmine la relación contractual entre el contratista y el personal ofertado y la Entidad no haya aprobado la sustitución del personal por no cumplir con las experiencias y calificaciones del profesional a ser reemplazado.	0.5 UIT por cada día de ausencia del personal en obra.	Según informe del Supervisor
2	Si el contratista o su personal, no permite el acceso al cuaderno de obra al Supervisor de la Obra, impidiéndole anotar las ocurrencias.	Cinco por mil (5/1000) del monto de la valorización del periodo por cada día de dicho impedimento	Según informe del Supervisor
3	<b>EQUIPOS DEL CONTRATISTA.</b> Cuando el Contratista no cuente con los equipos mínimos exigidos en el expediente técnico conforme a su propuesta técnica y al programa de utilización de los mismos, o que los tenga incompletos para la ejecución de la obra. La multa será por día y por equipo, la misma que será constatada por la Supervisión de Obra y anotado en el cuaderno de obra con la cual se aplicara la penalidad establecida.	0.4/1000 del monto contratado	Según informe del Supervisor
4	<b>PERMANENCIA DEL RESIDENTE DE OBRA</b> El Residente es de forma permanente y directa, (Art. 179 del Reglamento de la ley de contrataciones). En caso que el Residente de Obra no permanezca permanentemente en la obra será causal de la aplicación de la multa. La multa será por cada día de inasistencia injustificada.  La justificación de ausencia deberá ser notificada al Supervisor o Inspector de Obra mediante carta o anotación en el cuaderno de obra. La verificación de la inasistencia será efectuada por la Supervisión o Inspección de obra. Para la aplicación bastara con que el supervisor o inspector anote en el cuaderno de obra tal hecho y comunique a la Entidad. Asimismo, esta penalidad será aplicada si en las visitas del coordinador de obra o Monitor de obra o cualquier representante de la	5/1000 del monto contratado	Según informe del Supervisor





**MUNICIPALIDAD DISTRITAL DE EL CARMEN DE LA FRONTERA**  
**TERMINOS DE REFERENCIA: RECUPERACIÓN DEL LOCAL ESCOLAR 14462 CON CÓDIGO LOCAL**  
**425254 DEL CASERÍO DE YUMBE, DEL DISTRITO EL CARMEN DE LA FRONTERA-**  
**HUANCABAMBA-PIURA**

08

	Entidad no encuentre al Residente lo cual será comunicado a la Supervisión o Inspección para la anotación en el cuaderno de obra.		
5	CAMBIO DEL PROFESIONAL PROPUESTO COMO RESIDENTE DE OBRA.	10/1000 del monto contratado	Según informe del Supervisor
6	CAMBIO DE OTROS PROFESIONALES PROPUESTOS	8/1000 del monto contratado	Según informe del Supervisor
7	PAGO DEL PERSONAL. Por la demora en el cumplimiento de los pagos del personal al servicio del contratista por un período mayor a un mes. La multa será por cada caso detectado. El hecho será corroborado por la Supervisión de obra. Para la aplicación de la penalidad deberá anotarse en el cuaderno de obra por la Supervisión o Inspección.	4/1000 del monto contratado	Según informe del Supervisor
8	CRONOGRAMA VALORIZADO AL INICIO DEL PLAZO CONTRACTUAL. Cuando el contratista no cumpla en entregar el calendario valorizado adecuado a la fecha de inicio del plazo contractual, en un plazo de 24 horas. La multa será por cada día de retraso en la presentación.	2/1000 del monto contratado	Según informe del Supervisor
9	ACTOS DOLOSOS. Cuando se compruebe que el personal del Contratista realizó actos dolosos (incluye el residente de obra) en perjuicio de la Municipalidad, además de la separación de los trabajadores, se le aplicará la multa correspondiente. La misma que será constatada por la Supervisión de obra y anotado en el cuaderno de obra con lo cual se aplicará la penalidad establecida.	10/1000 del monto contratado	Según informe del Supervisor



Para el caso de la multa considerada en el Ítem 01, serán eximidos de la penalidad en los siguientes casos:

- Por fallecimiento del Profesional
- Por enfermedad que impida la permanencia del profesional sustentando con certificado médico, que podrá ser verificado por la Entidad.
- Despido del profesional por disposición de la Entidad.
- Cambio del Profesional, cuando el inicio de la obra se haya postergado por más de 60 días entre el otorgamiento de la buena pro y la entrega del terreno.

En ninguno de los casos el hacerse efectivo la multa impuesta por estos agravantes exime de responsabilidad al Contratista debiendo levantar dichas faltas a costo del Contratista en el mejor tiempo posible.

La presente Tabla de Penalidades consta de nueve (09) faltas, para cuya aplicación la Entidad procederá por única vez a notificar al contratista sobre la falta cometida, de persistir la Entidad procederá a efectuar la aplicación de la multa correspondiente en la orden de pago respectiva.

La sucesión persistente de faltas, además de la aplicación de las penalidades respectivas será causal de la Resolución del Contrato.



**MUNICIPALIDAD DISTRITAL DE EL CARMEN DE LA FRONTERA**  
**TERMINOS DE REFERENCIA: RECUPERACIÓN DEL LOCAL ESCOLAR 14462 CON CÓDIGO LOCAL**  
**425254 DEL CASERÍO DE YUMBE, DEL DISTRITO EL CARMEN DE LA FRONTERA-**  
**HUANCABAMBA-PIURA**

07

Cabe precisar que la penalidad por mora y las otras penalidades, pueden alcanzar cada una un monto máximo equivalente al diez por ciento (10%) del monto del contrato vigente, o de ser el caso, del ítem que debió ejecutarse.

#### **28.0 DOCUMENTACION TECNICA**

El Contratista se obliga a realizar el Replanteo de Obra, las modificaciones de estructuras, instalaciones, elementos y/o partes tal como se proyecta en su ejecución, conforme a lo previsto en el Cronograma de Ejecución del Proyecto.

Se observará el inicio de los trabajos que no cuenten con la documentación requerida, previamente aprobada por el Supervisor.

Dicha documentación, sean planos, memorias de cálculo, planillas, solicitudes de autorización, etc. serán presentadas con una anticipación no inferior a diez (10) días hábiles, respecto a la fecha prevista para la ejecución de los respectivos trabajos, sean éstos en obra o en taller conforme a las previsiones del Plan de Trabajo, salvo que las Especificaciones Técnicas prevean otro plazo.

Toda la documentación se presentará en original y dos (2) copias en las escalas, carátulas y numeración requerida por el Supervisor. Deberán estar debidamente dobladas y encarpetadas.

La aprobación que preste el Supervisor a toda la documentación técnica no eximirá al Contratista de su responsabilidad por la correcta ejecución de los trabajos.

Al concluir la obra y en un plazo de treinta (30) días después de la recepción de la obra, el Contratista deberá editar y entregar al Supervisor en original y tres (3) copias el Expediente Técnico Final conforme a obra, conformado por Memoria Descriptiva, Especificaciones Técnicas, Inventario Físico y Valorizado, Cálculos justificativos y Planos.



#### **29.0 GESTION DE RIESGOS EN LA PLANIFICACION DE LA EJECUCIÓN DE OBRAS**

Durante la ejecución de la obra, la Entidad a través del inspector o supervisor, según corresponda, debe realizar la debida y oportuna administración de riesgos durante todo el plazo de la obra.

El residente de obra, así como el inspector o supervisor deben evaluar permanentemente el desarrollo de la administración de riesgos, debiendo anotar los resultados en el cuaderno de obra, cuanto menos, lo sugiera el supervisor.

El Contratistas durante la ejecución de la obra deberá de identificar los riesgos previsibles que puedan ocurrir durante la ejecución de la obra, teniendo en cuenta las características particulares de la obra y las condiciones del lugar de su ejecución.

A continuación, se listan algunos riesgos que se han identificado:

- Riesgos de construcción que generan sobrecostos y/o sobre plazos durante el periodo de construcción, los cuales se pueden originar por diferentes causas que abarcan aspectos técnicos, ambientales o regulatorios y decisiones adoptadas por las partes.
- Riesgos vinculados a accidentes de construcción y daños a terceros.
- Riesgo ambiental relacionado con el riesgo de incumplimiento de la normativa ambiental y de las medidas correctoras definidas en la aprobación de los estudios ambientales.



**MUNICIPALIDAD DISTRITAL DE EL CARMEN DE LA FRONTERA**  
**TERMINOS DE REFERENCIA: RECUPERACIÓN DEL LOCAL ESCOLAR 14462 CON CÓDIGO LOCAL**  
**425254 DEL CASERÍO DE YUMBE, DEL DISTRITO EL CARMEN DE LA FRONTERA-**  
**HUANCABAMBA-PIURA**

- La Protección ambiental tendrá la finalidad de minimizar los impactos ambientales durante las etapas de construcción y operación del proyecto, informar acerca de las medidas de prevención, mitigación y corrección que se presentan en el Plan de Manejo Ambiental y cumplir con las normas peruanas e internacionales estipuladas en el Estudio de Impacto Ambiental enmarcados en las normas siguientes: La Constitución Política del Perú – Art. 2 Decreto Legislativo N° 613 – El Código del Medio Ambiente y los Recursos Naturales. Decreto Legislativo N° 757 – Legislación de la Promoción Privada. Art. 51° Ley 27446 – Sistema Ambiental Nacional de Evaluación de Impacto Ambiental. - Art. 3° y Art. 4° Otras normas DL N° 17752 Ley General de Aguas, su reglamento y modificatorias. Ley N° 26786 Ley de Evaluación de Impacto Ambiental para Obras y Actividades Ley N° 26834 - Ley de Áreas Naturales Protegidas Ley N° 26842 – Ley General de Salud Ley N° 17505 – Código Sanitario.
- Riesgos derivados de eventos de fuerza mayor o caso fortuito, cuyas causas no resultarían imputables a ninguna de las partes.
- Análisis de Riesgos.  
El contratista durante la ejecución de la obra y de las actividades que le compete, realizara en forma simultánea y paralela la identificación del peligro, la misma que debe estar a cargo de especialistas; con excepción de la vulnerabilidad física, que debe ser realizado principalmente por un ingeniero civil o arquitecto, quienes desarrollaran las acciones correspondientes.
  - Planificar la Respuesta de Riesgos  
El contratista debe hacer notar a la Municipalidad, las acciones o planes de intervención a seguir para evitar, mitigar, transferir o aceptar todos los riesgos identificados, poniéndolo de inmediato en conocimiento del Inspector y/o Supervisor de Obra.
  - Asignación de Riesgos.  
En el caso se detecten los riesgos previsibles durante el periodo de responsabilidad, la Municipalidad, requerirá al contratista para que los subsane y tome las medidas pertinentes en un plazo razonable de acuerdo a la magnitud del riesgo, bajo apercibimiento de proceder a la subsanación con cargo a cualquier adeudo que mantenga la Municipalidad, a favor del Contratista y/o reclamar arbitrariamente dicho gasto.

**30.0 PERSONAL CLAVE**

N.	CARGO	PROFESIÓN	CANTIDAD	INCIDENCIA %
1	INGENIERO RESIDENTE	INGENIERO CIVIL	1.0	1.00
2	ASISTENTE DE OBRA (ESPECIALISTA EN CONTROL CALIDAD DE OBRA)	INGENIERO CIVIL	1.0	1.00
3	ESPECIALISTA EN ARQUITECTURA	ARQUITECTO Y/O INGENIERO CIVIL	1.0	0.25
4	ESPECIALISTA EN INSTALACIONES ELECTRICAS	INGENIERO ELECTRICISTA Y/O INGENIERO MECÁNICO ELÉCTRICO Y/O INGENIERO ELECTROMECAÁNICO Y/O INGENIERO ELÉCTRICO	1.0	0.25
5	ESPECIALISTA EN SEGURIDAD Y SALUD OCUPACIONAL Y MEDIO AMBIENTE	INGENIERO CIVIL Y/O INGENIERO INDUSTRIAL Y/O INGENIERO AMBIENTAL Y SEGURIDAD INDUSTRIAL Y/O INGENIERO GEOLOGO	1.0	1.00





**MUNICIPALIDAD DISTRITAL DE EL CARMEN DE LA FRONTERA**  
**TERMINOS DE REFERENCIA: RECUPERACIÓN DEL LOCAL ESCOLAR 14462 CON CÓDIGO LOCAL**  
**425254 DEL CASERÍO DE YUMBE, DEL DISTRITO EL CARMEN DE LA FRONTERA-**  
**HUANCABAMBA-PIURA**

05

- a) **Ingeniero Residente de Obra:** Ingeniero Civil, Titulado, Colegiado, acreditado con copia simple del Título profesional y del Diploma de Inscripción en el Colegio de Ingenieros del Perú. Deberá acreditar experiencia mínima por un período de 60 meses, dicha experiencia podrá haberla adquirido en obras públicas y privadas como Residente, Supervisor, Jefe de Supervisión o Inspector, en obras iguales o similares. La experiencia se podrá acreditar con la presentación de (i) la copia simple de los contratos con su respectiva conformidad, (ii) constancias, (iii) certificados, o, (iv) cualquier otro documento que, de manera fehaciente, demuestre la experiencia del profesional propuesto.
- b) **Asistente de Obra (Especialista en Control de Calidad de Obra),** Ingeniero Civil, Titulado, Colegiado, acreditado con copia simple del Título profesional y del Diploma de Inscripción en el Colegio de Ingenieros del Perú. Deberá acreditar experiencia mínima por un periodo de 36 meses, dicha experiencia podrá haberla adquirido como Ingeniero Supervisor, Responsable y/o Especialista en Control de Calidad o Ingeniero Asistente o la combinación de estas en ejecución y/o supervisión en obras iguales o similares y Edificaciones en General. La experiencia se podrá acreditar con la presentación de (i) la copia simple de los contratos con su respectiva conformidad, (ii) constancias, (iii) certificados, o, (iv) cualquier otro documento que, de manera fehaciente, demuestre la experiencia del profesional propuesto.
- c) **Especialista en Arquitectura:** Arquitecto y/o Ingeniero Civil, Titulado, Colegiado, acreditado con copia simple del Título profesional y del Diploma de Inscripción en el Colegio de Arquitectos y/o Ingenieros del Perú. Deberá acreditar experiencia mínima por un periodo de 24 meses, dicha experiencia podrá haberla adquirido como Ingeniero, Supervisor, Responsable y/o Especialista en Arquitectura o la combinación de estas en ejecución y/o supervisión en obras iguales o similares y Edificaciones en General. La experiencia se podrá acreditar con la presentación de (i) la copia simple de los contratos con su respectiva conformidad, (ii) constancias, (iii) certificados, o, (iv) cualquier otro documento que, de manera fehaciente, demuestre la experiencia del profesional propuesto.
- d) **Especialista en Instalaciones Eléctricas:** Ingeniero Electricista y/o Ingeniero Mecánico Eléctrico y/o Ingeniero Electromecánico y/o Ingeniero Eléctrico, Titulado, Colegiado, acreditado con copia simple del Título profesional y del Diploma de Inscripción en el Colegio de Ingenieros del Perú. Deberá acreditar experiencia mínima por un periodo de 24 meses, dicha experiencia podrá haberla adquirido como Ingeniero, Supervisor, Responsable, Jefe, Auxiliar o Especialista en Instalaciones Eléctricas, Electricista, Eléctrico, Electromecánico o la combinación de estas en ejecución y/o supervisión en obras iguales o similares y Edificaciones en General. La experiencia se podrá acreditar con la presentación de (i) la copia simple de los contratos con su respectiva conformidad, (ii) constancias, (iii) certificados, o, (iv) cualquier otro documento que, de manera fehaciente, demuestre la experiencia del profesional propuesto.
- e) **Especialista en Seguridad y Salud Ocupacional y Medio Ambiente:** Ingeniero Civil y/o Ingeniero Industrial y/o Ingeniero Ambiental y Seguridad Industrial y/o Ingeniero Geólogo, titulado, colegiado, acreditado con copia simple del Título profesional y del Diploma de Inscripción en el Colegio de Ingenieros del Perú. Deberá acreditar experiencia mínima por un periodo de 24 meses, dicha experiencia podrá haberla adquirido como Ingeniero Especialista en Seguridad e Higiene Ocupacional y/o seguridad y salud ocupacional o seguridad e higiene ocupacional o seguridad de obra o seguridad en el trabajo o seguridad y salud ocupacional y medio ambiente o salud ocupacional o implementación de planes de seguridad e higiene ocupacional o la combinación de estas en ejecución y/o supervisión en obras iguales o similares y Edificaciones en General. La experiencia se podrá acreditar con la presentación de (i) la copia simple de los contratos con su respectiva conformidad, (ii) constancias, (iii) certificados, o, (iv) cualquier otro documento que, de manera fehaciente, demuestre la experiencia del profesional propuesto.





**MUNICIPALIDAD DISTRITAL DE EL CARMEN DE LA FRONTERA**  
**TERMINOS DE REFERENCIA: RECUPERACIÓN DEL LOCAL ESCOLAR 14462 CON CÓDIGO LOCAL**  
**425254 DEL CASERÍO DE YUMBE, DEL DISTRITO EL CARMEN DE LA FRONTERA.**  
**HUANCABAMBA-PIURA**

04

### 31.0 EQUIPAMIENTO ESTRATEGICO

Se debe contar con el siguiente equipamiento estratégico requerido, en las mejores condiciones operativas y de funcionamiento que le permitan ejecutar la obra, por ser un requisito técnico mínimo se realizará la verificación física del equipamiento estratégico y su disponibilidad inmediata, se considerará equipamiento estratégico al siguiente:

ITEM	DESCRIPCIÓN	CANTIDAD
1	CARGADOR FRONTAL	1
2	RETROEXCAVADORA 80-110 HP	1
3	CAMION VOLQUETE DE 15 M3	1
4	COMPACTADOR VIBR. TIPO PLANCHA 7HP	2
5	MEZCLADORA DE CONCRETO	1
6	VIBRADOR DE CONCRETO 4 HP 1.25"	1
7	MOTOSOLDADORA DE 250 AMP	1
8	CARMIX	1
9	NIVEL TOPOGRAFICO	1
10	ESTACION TOTAL	1



#### Definición de Obras Similares:

Para el postor y para el personal propuesto se considerará como Obras Similares a La Construcción, Creación, Instalación, Rehabilitación, Mejoramiento, Ampliación, Reconstrucción, Adecuación y/o sus combinaciones, de; obras de Educación, Edificaciones de Instituciones Educativas, en todos sus niveles, Centros de Estudios en General.

### 3.2. REQUISITOS DE ADMISIBILIDAD

<b>A. CONTRATO DE CONSORCIO</b>
<u>Requisitos:</u>  Contrato de consorcio con firmas legalizadas de cada uno de sus integrantes <sup>1</sup> , en la que se consigne los integrantes, el representante común, el domicilio común y las obligaciones a las que se compromete cada uno de los integrantes del consorcio, así como el porcentaje equivalente a dichas obligaciones.  De conformidad con el artículo 49 del RLCE, el número máximo de consorciados es de dos (02) integrantes.  Asimismo, el porcentaje mínimo de participación en la ejecución del contrato, para el integrante del consorcio que acredite mayor experiencia en obras similares, es de 60%.  El representante común del consorcio se encuentra facultado para actuar en nombre y representación del mismo en todos los actos referidos al procedimiento de selección, suscripción y ejecución del contrato, con amplias y suficientes facultades.  <u>Acreditación:</u> <ul style="list-style-type: none"><li>• Tratándose de persona jurídica, copia del certificado de vigencia de poder del</li></ul>

<sup>1</sup> En caso de presentarse en consorcio.



**MUNICIPALIDAD DISTRITAL DE EL CARMEN DE LA FRONTERA**  
**TERMINOS DE REFERENCIA: RECUPERACIÓN DEL LOCAL ESCOLAR 14462 CON CÓDIGO LOCAL**  
**425254 DEL CASERÍO DE YUMBE, DEL DISTRITO EL CARMEN DE LA FRONTERA-**  
**HUANCABAMBA-PIURA**

03

representante legal, apoderado o mandatario designado para tal efecto, expedido por registros públicos con una antigüedad no mayor de treinta (30) días calendario a la presentación de ofertas, computada desde la fecha de emisión.

- En caso de persona natural, copia del documento nacional de identidad o documento análogo, o del certificado de vigencia de poder otorgado por persona natural, del apoderado o mandatario, según corresponda, expedido por registros públicos con una antigüedad no mayor de treinta (30) días calendario a la presentación de ofertas, computada desde la fecha de emisión.

**C. CARTA DE COMPROMISO DE PRESENTACIÓN Y ACREDITACIÓN DEL PERSONAL ESPECIALISTA Y EQUIPAMIENTO**

**C.1 FORMACIÓN ACADÉMICA DEL PERSONAL ESPECIALISTA**

Requisitos:

N.	CARGO	PROFESIÓN	CANTIDAD	INCIDENCIA %
1	INGENIERO RESIDENTE	INGENIERO CIVIL	1.0	1.00
2	ASISTENTE DE OBRA (ESPECIALISTA EN CONTROL CALIDAD DE OBRA)	INGENIERO CIVIL	1.0	1.00
3	INGENIERO ESPECIALISTA EN ARQUITECTURA	ARQUITECTO Y/O INGENIERO CIVIL	1.0	0.25
4	ESPECIALISTA EN INSTALACIONES ELECTRICAS	INGENIERO ELECTRICISTA Y/O INGENIERO MECÁNICO ELÉCTRICO Y/O INGENIERO ELECTROMECAÁNICO Y/O INGENIERO ELÉCTRICO	1.0	0.25
5	ESPECIALISTA EN SEGURIDAD Y SALUD OCUPACIONAL Y MEDIO AMBIENTE	INGENIERO CIVIL Y/O INGENIERO INDUSTRIAL Y/O INGENIERO AMBIENTAL Y SEGURIDAD INDUSTRIAL Y/O INGENIERO GEOLOGO	1.0	1.00

Acreditación:

Se acreditará con Carta de compromiso de presentación y acreditación del personal especialista requerido, señalando que se presentarán los documentos de acreditación para la suscripción de contrato en el caso del Residente y el jefe de obra, de corresponder, y de los demás profesionales especialistas, antes del inicio de su participación efectiva en la ejecución de la obra.  
(Anexo N° 5)

**C.2 EXPERIENCIA DEL PERSONAL ESPECIALISTA**

Requisitos:

- a) **Ingeniero Residente de Obra:** Ingeniero Civil, Titulado, Colegiado, acreditado con copia simple del Título profesional y del Diploma de Inscripción en el Colegio de Ingenieros del Perú. Deberá acreditar experiencia mínima por un período de 60 meses, dicha experiencia podrá haberla adquirido en obras públicas y privadas como Residente, Supervisor, Jefe de Supervisión o Inspector, en obras iguales o similares. La experiencia





**MUNICIPALIDAD DISTRITAL DE EL CARMEN DE LA FRONTERA**  
**TERMINOS DE REFERENCIA: RECUPERACIÓN DEL LOCAL ESCOLAR 14462 CON CÓDIGO LOCAL**  
**425254 DEL CASERÍO DE YUMBE, DEL DISTRITO EL CARMEN DE LA FRONTERA-**  
**HUANCABAMBA-PIURA**

se podrá acreditar con la presentación de (i) la copia simple de los contratos con su respectiva conformidad, (ii) constancias, (iii) certificados, o, (iv) cualquier otro documento que, de manera fehaciente, demuestre la experiencia del profesional propuesto.

- b) **Asistente de Obra (Especialista en Control de Calidad de Obra)**, Ingeniero Civil, Titulado, Colegiado, acreditado con copia simple del Título profesional y del Diploma de Inscripción en el Colegio de Ingenieros del Perú. Deberá acreditar experiencia mínima por un periodo de 36 meses, dicha experiencia podrá haberla adquirido como Ingeniero Supervisor, Responsable y/o Especialista en Control de Calidad o Ingeniero Asistente o la combinación de estas en ejecución y/o supervisión en obras iguales o similares y Edificaciones en General. La experiencia se podrá acreditar con la presentación de (i) la copia simple de los contratos con su respectiva conformidad, (ii) constancias, (iii) certificados, o, (iv) cualquier otro documento que, de manera fehaciente, demuestre la experiencia del profesional propuesto.
- c) **Especialista en Arquitectura:** Arquitecto y/o Ingeniero Civil, Titulado, Colegiado, acreditado con copia simple del Título profesional y del Diploma de Inscripción en el Colegio de Ingenieros del Perú. Deberá acreditar experiencia mínima por un periodo de 24 meses, dicha experiencia podrá haberla adquirido como Ingeniero, Supervisor, Responsable y/o Especialista en Arquitectura o la combinación de estas en ejecución y/o supervisión en obras iguales o similares y Edificaciones en General. La experiencia se podrá acreditar con la presentación de (i) la copia simple de los contratos con su respectiva conformidad, (ii) constancias, (iii) certificados, o, (iv) cualquier otro documento que, de manera fehaciente, demuestre la experiencia del profesional propuesto.
- d) **Especialista en Instalaciones Eléctricas:** Ingeniero Electricista y/o Ingeniero Mecánico Eléctrico y/o Ingeniero Electromecánico y/o Ingeniero Eléctrico, Titulado, Colegiado, acreditado con copia simple del Título profesional y del Diploma de Inscripción en el Colegio de Ingenieros del Perú. Deberá acreditar experiencia mínima por un periodo de 24 meses, dicha experiencia podrá haberla adquirido como Ingeniero, Supervisor, Responsable, Jefe, Auxiliar o Especialista en Instalaciones Eléctricas, Electricista, Eléctrico, Electromecánico o la combinación de estas en ejecución y/o supervisión en obras iguales o similares y Edificaciones en General. La experiencia se podrá acreditar con la presentación de (i) la copia simple de los contratos con su respectiva conformidad, (ii) constancias, (iii) certificados, o, (iv) cualquier otro documento que, de manera fehaciente, demuestre la experiencia del profesional propuesto.
- e) **Especialista en Seguridad y Salud Ocupacional y Medio Ambiente:** Ingeniero Civil y/o Ingeniero Industrial y/o Ingeniero Ambiental y Seguridad Industrial y/o Ingeniero Geólogo, titulado, colegiado, acreditado con copia simple del Título profesional y del Diploma de Inscripción en el Colegio de Ingenieros del Perú. Deberá acreditar experiencia mínima por un periodo de 24 meses, dicha experiencia podrá haberla adquirido como Ingeniero Especialista en Seguridad e Higiene Ocupacional y/o seguridad y salud ocupacional o seguridad e higiene ocupacional o seguridad de obra o seguridad en el trabajo o seguridad y salud ocupacional y medio ambiente o salud ocupacional o implementación de planes de seguridad e higiene ocupacional o la combinación de estas en ejecución y/o supervisión en obras iguales o similares y Edificaciones en General. La experiencia se podrá acreditar con la presentación de (i) la copia simple de los contratos con su respectiva conformidad, (ii) constancias, (iii) certificados, o, (iv) cualquier otro documento que, de manera fehaciente, demuestre la experiencia del profesional propuesto.

**Acreditación:**

La experiencia del personal especialista requerido se acreditará con Carta de compromiso de presentación y acreditación del personal especialista requerido, señalando que se presentarán los documentos de acreditación para la suscripción de contrato en el caso del Residente y el jefe



**MUNICIPALIDAD DISTRITAL DE EL CARMEN DE LA FRONTERA**  
**TERMINOS DE REFERENCIA: RECUPERACIÓN DEL LOCAL ESCOLAR 14462 CON CÓDIGO LOCAL**  
**425254 DEL CASERÍO DE YUMBE, DEL DISTRITO EL CARMEN DE LA FRONTERA-**  
**HUANCABAMBA-PIURA**

de obra, de corresponder, y de los demás profesionales especialistas, antes del inicio de su participación efectiva en la ejecución de la obra. (Anexo N° 5)

**Importante**

*El residente de la obra debe cumplir la experiencia mínima establecida en el artículo 75 del Reglamento.*

**C.3 EQUIPAMIENTO**

Requisitos:

ITEM	DESCRIPCIÓN	CANTIDAD
1	CARGADOR FRONTAL	1
2	RETROEXCAVADORA 80-110 HP	1
3	CAMION VOLQUETE DE 15 M3	1
4	COMPACTADOR VIBR. TIPO PLANCHA 7HP	2
5	MEZCLADORA DE CONCRETO	1
6	VIBRADOR DE CONCRETO 4 HP 1.25"	1
7	MOTOSOLDADORA DE 250 AMP	1
8	CARMIX	1
9	NIVEL TOPOGRAFICO	1
10	ESTACION TOTAL	1

Acreditación:

Se acreditará con Carta de compromiso de acreditación del equipamiento requerido, señalando que se presentarán los documentos de acreditación para la suscripción de contrato. (Anexo N° 5)





## CAPÍTULO IV FACTORES DE EVALUACIÓN

La experiencia del postor y el precio son los únicos factores de evaluación aplicables para la evaluación de las ofertas presentadas por los postores.

### EVALUACIÓN TÉCNICA (Puntaje Máximo: 100 Puntos, Puntaje Mínimo: 60 Puntos))

Las propuestas técnicas que no alcancen el puntaje mínimo de sesenta (60) puntos, serán descalificadas en esta etapa y no accederán a la evaluación económica.

El único factor de evaluación técnica es la experiencia del postor en obras similares, conforme el detalle siguiente:

EVALUACIÓN TECNICA	PUNTAJE / METODOLOGÍA PARA SU ASIGNACIÓN
<b>A. EXPERIENCIA EN OBRAS SIMILARES</b> <u>Criterio:</u> Se evaluará considerando el monto facturado acumulado hasta DOS (2) VECES EL VALOR REFERENCIAL DE LA CONTRATACIÓN O DEL ÍTEM, en la ejecución de obras similares, durante los 8 años anteriores a la fecha de la presentación de ofertas, que se computarán desde la suscripción del acta de recepción de obra o documento similar que acredite fehacientemente la culminación de la obra.  Se considerará obra similar a Construcción, Mejoramiento, creación, recuperación Ampliación, Remodelación, Rehabilitación, Adecuación y/o la combinación de las mismas, referidas a edificaciones tales como: Instituciones educativas en todos sus niveles, Centros de Estudios en General.  <u>Acreditación:</u> La experiencia se acreditará mediante copia simple de: (i) contratos y sus respectivas actas de recepción de obra; (ii) contratos y sus respectivas resoluciones de liquidación; o (iii) contratos y sus respectivas constancias de prestación o cualquier otra documentación <sup>14</sup> de la cual se desprenda fehacientemente que la obra fue concluida, así como el monto total que implicó su ejecución; correspondientes a un máximo de diez (10) contrataciones.  En los casos que se acredite experiencia adquirida en consorcio, debe presentarse la promesa de consorcio o el contrato de consorcio del cual se desprenda fehacientemente el porcentaje de las obligaciones que se asumió en el contrato presentado; de lo contrario, no se computará la experiencia proveniente de dicho contrato.  Cuando los contratos presentados se encuentren expresados en moneda extranjera, debe indicarse el tipo de cambio venta publicado por la Superintendencia de Banca, Seguros y AFP correspondiente a la fecha de suscripción.  Sin perjuicio de lo anterior, los postores deben llenar y presentar el	<b>( Hasta 100 puntos)</b>  <b>M =</b> Monto facturado acumulado por el postor por la ejecución de obras similares  <b>M &gt;= 2.0</b> veces el valor referencial: <b>100 puntos</b>  <b>M &gt;= 1.00</b> veces el valor referencial y < 1.50 veces el valor referencial: <b>80 puntos</b>  <b>M &gt;= 0.75</b> veces el valor referencial y < 1.00 veces el valor referencial: <b>60 puntos</b>

<sup>14</sup>

La **Opinión N° 185-2017/DTN** indica: "cualquier otra documentación", se entiende como tal a todo documento emitido por la Entidad contratante con ocasión de la ejecución de la obra que cumpla con demostrar de manera indubitable aquello que se acredita, por ejemplo mediante, las resoluciones de liquidación de obra, las actas de recepción de conformidad, entre otros.



EVALUACIÓN TÉCNICA	PUNTAJE / METODOLOGÍA PARA SU ASIGNACIÓN
Anexo N° 10 referido a la experiencia en obras similares del postor.	
PUNTAJE TOTAL EVALUACION TECNICA	100 puntos <sup>15</sup>

EVALUACIÓN ECONÓMICA	PUNTAJE / METODOLOGÍA PARA SU ASIGNACIÓN
<b>A. PRECIO</b>	
<u>Criterio:</u>  Se evaluará considerando el precio ofertado por el postor.  <u>Acreditación:</u>  Se acreditará mediante el documento que contiene el precio de la oferta ( <b>Anexo N° 4</b> )	$P_i = \frac{O_m \times PMPE}{O_i}$ <p>Donde:</p> <p>i = Oferta P<sub>i</sub> = Puntaje de la oferta económica i O<sub>i</sub> = Oferta Económica i O<sub>m</sub> = Oferta Económica de monto o precio más bajo PMPE = Puntaje Máximo de la oferta Económica</p>
PUNTAJE TOTAL	100 puntos

<sup>15</sup> Es la suma de los puntajes de la Experiencia en obras en general y obras similares



## CAPÍTULO V PROFORMA DEL CONTRATO

### Importante

- *Dependiendo del objeto del contrato, de resultar indispensable, puede incluirse cláusulas adicionales o la adecuación de las propuestas en el presente documento, las que en ningún caso pueden contemplar disposiciones contrarias a la normativa vigente ni a lo señalado en este capítulo.*
- *En el caso de contratación de obras por paquete, se debe suscribir un contrato por cada obra incluida en el paquete.*

Conste por el presente documento, la contratación de la ejecución de la obra [CONSIGNAR LA DENOMINACIÓN DE LA CONVOCATORIA], que celebra de una parte [CONSIGNAR EL NOMBRE DE LA ENTIDAD], en adelante LA ENTIDAD, con RUC N° [.....], con domicilio legal en [.....], representada por [.....], identificado con DNI N° [.....], y de otra parte [.....], con RUC N° [.....], con domicilio legal en [.....], inscrita en la Ficha N° [.....] Asiento N° [.....] del Registro de Personas Jurídicas de la ciudad de [.....], debidamente representado por su Representante Legal, [.....], con DNI N° [.....], según poder inscrito en la Ficha N° [.....], Asiento N° [.....] del Registro de Personas Jurídicas de la ciudad de [.....], a quien en adelante se le denominará EL CONTRATISTA en los términos y condiciones siguientes:

### **CLÁUSULA PRIMERA: ANTECEDENTES**

Con fecha [.....], el comité de selección adjudicó la buena pro del **PROCEDIMIENTO DE CONTRATACIÓN PÚBLICA ESPECIAL N°** [CONSIGNAR NOMENCLATURA DEL PROCEDIMIENTO DE SELECCIÓN] para la contratación de la ejecución de la obra [CONSIGNAR LA DENOMINACIÓN DE LA CONVOCATORIA], a [INDICAR NOMBRE DEL GANADOR DE LA BUENA PRO], cuyos detalles e importe constan en los documentos integrantes del presente contrato.

### **CLÁUSULA SEGUNDA: OBJETO**

El presente contrato tiene por objeto [CONSIGNAR EL OBJETO DE LA CONTRATACIÓN].

### **CLÁUSULA TERCERA: MONTO CONTRACTUAL**

El monto total del presente contrato asciende a [CONSIGNAR MONEDA Y MONTO], que incluye todos los impuestos de Ley.

Este monto comprende el costo de la ejecución de la obra, todos los tributos, seguros, transporte, inspecciones, pruebas y, de ser el caso, los costos laborales conforme la legislación vigente, así como cualquier otro concepto que pueda tener incidencia sobre la ejecución de la prestación materia del presente contrato.

### **CLÁUSULA CUARTA: DEL PAGO**<sup>16</sup>

LA ENTIDAD se obliga a pagar la contraprestación a EL CONTRATISTA en [INDICAR MONEDA], en periodos de valorización [CONSIGNAR MENSUALES U OTRO TIPO DE PERIODO], conforme a lo previsto en la sección específica de las bases. Asimismo, LA ENTIDAD o EL CONTRATISTA, según corresponda, se obligan a pagar el monto correspondiente al saldo de la liquidación del contrato de obra, en el plazo de [CONSIGNAR PLAZO EN DÍAS] días calendario, computados desde el día siguiente del consentimiento de la liquidación.

En caso de retraso en el pago de las valorizaciones, por razones imputables a LA ENTIDAD, EL CONTRATISTA tiene derecho al reconocimiento de los intereses legales efectivos, de

<sup>16</sup> En cada caso concreto, dependiendo de la naturaleza del contrato, podrá adicionarse la información que resulte pertinente a efectos de generar el pago.





conformidad con el artículo 83 del Reglamento y los artículos 1244, 1245 y 1246 del Código Civil. Para tal efecto, se formulará una valorización de intereses y el pago se efectuará en las valorizaciones siguientes.

#### **CLÁUSULA QUINTA: DEL PLAZO DE LA EJECUCIÓN DE LA PRESTACIÓN**

El plazo de ejecución del presente contrato es de [.....] días calendario, el mismo que se computa desde el día siguiente de cumplidas las condiciones previstas en el numeral 3.5 de la sección general de las bases.

#### **CLÁUSULA SEXTA: PARTES INTEGRANTES DEL CONTRATO**

El presente contrato está conformado por las bases integradas, la oferta ganadora, así como los documentos derivados del procedimiento de selección que establezcan obligaciones para las partes.

#### **CLÁUSULA SÉTIMA: GARANTÍAS**

EL CONTRATISTA entregó al perfeccionamiento del contrato la respectiva garantía incondicional, solidaria, irrevocable, y de realización automática en el país al solo requerimiento, a favor de LA ENTIDAD, por los conceptos, montos y vigencias siguientes:

- De fiel cumplimiento del contrato<sup>17</sup>: [CONSIGNAR EL MONTO], a través de la [INDICAR EL TIPO DE GARANTÍA, CARTA FIANZA O PÓLIZA DE CAUCIÓN] N° [INDICAR NÚMERO DEL DOCUMENTO] emitida por [SEÑALAR EMPRESA QUE LA EMITE]. Monto que es equivalente al diez por ciento (10%) del monto del contrato original, la misma que debe mantenerse vigente hasta el consentimiento de la liquidación final.

##### **Importante**

- *Al amparo de lo dispuesto en el artículo 60 del Reglamento en dicho artículo, si el postor ganador de la buena pro solicita la retención del diez por ciento (10%) del monto del contrato original como garantía de fiel cumplimiento de contrato, debe consignarse lo siguiente:*

*“De fiel cumplimiento del contrato: [CONSIGNAR EL MONTO], a través de la retención que debe efectuar LA ENTIDAD, durante la primera mitad del número total de pagos a realizarse, de forma prorrateada, con cargo a ser devuelto a la finalización del mismo.”*

En el caso que corresponda, consignar lo siguiente:

- Garantía fiel cumplimiento por prestaciones accesorias<sup>18</sup>: [CONSIGNAR EL MONTO], a través de la [INDICAR EL TIPO DE GARANTÍA, CARTA FIANZA O PÓLIZA DE CAUCIÓN] N° [INDICAR NÚMERO DEL DOCUMENTO] emitida por [SEÑALAR EMPRESA QUE LA EMITE], la misma que debe mantenerse vigente hasta el cumplimiento total de las obligaciones garantizadas.

#### **CLÁUSULA OCTAVA: EJECUCIÓN DE GARANTÍAS POR FALTA DE RENOVACIÓN**

LA ENTIDAD puede solicitar la ejecución de las garantías cuando EL CONTRATISTA no las hubiere renovado antes de la fecha de su vencimiento, conforme a lo dispuesto por el artículo 61 del Reglamento.

##### **Importante para la Entidad**

<sup>17</sup> En aplicación de lo dispuesto en el artículo 60 del Reglamento, la garantía de fiel cumplimiento debe ser emitida por una suma equivalente al diez por ciento (10%) del monto del contrato original y mantenerse vigente hasta el consentimiento de la liquidación final.

<sup>18</sup> En aplicación de lo dispuesto en el artículo 151 del RLCE, en las contrataciones de obras que conllevan la ejecución de prestaciones accesorias, tales como mantenimiento, reparación o actividades afines, se debe otorgar una garantía adicional por este concepto, la misma que debe ser renovada periódicamente hasta el cumplimiento total de las obligaciones garantizadas, no pudiendo eximirse su presentación en ningún caso.



- *Sólo en el caso que la Entidad hubiese previsto otorgar adelanto, se debe incluir la siguiente cláusula:*

**CLÁUSULA NOVENA: ADELANTO DIRECTO**<sup>19</sup>

**“LA ENTIDAD otorgará [CONSIGNAR NÚMERO DE ADELANTOS A OTORGARSE] adelantos directos por el [CONSIGNAR PORCENTAJE QUE EN NINGÚN CASO EXCEDAN EN CONJUNTO EL 10% DEL MONTO DEL CONTRATO ORIGINAL] del monto del contrato original.**

**EL CONTRATISTA debe solicitar formalmente el [CONSIGNAR ADELANTO O PRIMER DESEMBOLSO DEL ADELANTO DIRECTO] dentro de los ocho (8) días calendario siguientes [CONSIGNAR, SEGÚN CORRESPONDA, A LA SUSCRIPCIÓN DEL CONTRATO O AL INICIO DE LA EJECUCIÓN DE LA OBRA]<sup>20</sup>, adjuntando a su solicitud la garantía por adelantos<sup>21</sup> mediante [CONSIGNAR CARTA FIANZA O PÓLIZA DE CAUCIÓN] y el comprobante de pago correspondiente. LA ENTIDAD debe entregar el monto solicitado dentro de los siete (7) días siguientes a la presentación de la solicitud de EL CONTRATISTA.**

**Asimismo, EL CONTRATISTA debe solicitar la entrega de los demás adelantos directos en [CONSIGNAR EL PLAZO Y OPORTUNIDAD PARA LA SOLICITUD]<sup>22</sup>. La entrega del o los adelantos se realizará en [CONSIGNAR PLAZO Y OPORTUNIDAD].<sup>23</sup>**

**Vencido el plazo para solicitar el adelanto no procederá la solicitud.**

- *Si LA ENTIDAD considera necesario entregar adelantos para materiales o insumos a EL CONTRATISTA, deberá consignar la siguiente cláusula:*

**CLÁUSULA DÉCIMA: ADELANTO PARA MATERIALES O INSUMOS**

**“LA ENTIDAD otorgará adelantos para materiales o insumos por el [CONSIGNAR PORCENTAJE QUE NO DEBE EXCEDER EN CONJUNTO DEL 20%] del monto del [CONSIGNAR, SEGÚN CORRESPONDA, DEL CONTRATO ORIGINAL O DE LA PRESTACIÓN CONSISTENTE EN LA EJECUCIÓN DE LA OBRA] conforme al calendario de adquisición de materiales o insumos presentado por EL CONTRATISTA.**

**La entrega de los adelantos se realizará en un plazo de [CONSIGNAR PLAZO] días calendario previos a la fecha prevista en el calendario de adquisición de materiales o insumos para cada adquisición, con la finalidad que EL CONTRATISTA pueda disponer de los materiales o insumos en la oportunidad prevista en el calendario de avance de obra valorizado. Para tal efecto, EL CONTRATISTA debe solicitar la entrega del adelanto en un plazo de [CONSIGNAR PLAZO] días calendario anteriores al inicio del plazo antes mencionado, adjuntando a su solicitud la garantía por adelantos<sup>24</sup> mediante [CONSIGNAR CARTA FIANZA O PÓLIZA DE CAUCIÓN] y el comprobante de pago respectivo.**

**La primera solicitud de EL CONTRATISTA debe realizarse una vez iniciado el plazo de ejecución de la obra. No procede el otorgamiento del adelanto para materiales e insumos en los casos en que las solicitudes correspondientes sean realizadas con posterioridad a**

<sup>19</sup> Si la Entidad ha previsto la entrega de adelantos, deberá consignar el procedimiento para su entrega y la respectiva garantía, precisando el plazo en el cual el contratista solicitará los adelantos. Asimismo, deberá consignar la oportunidad y plazo en el cual se entregarán dichos adelantos, conforme a lo previsto por el artículo 77 del Reglamento.

<sup>20</sup> El plazo se computa desde el día siguiente de la suscripción del contrato.

<sup>21</sup> De conformidad con el artículo 61 del Reglamento, esta garantía debe ser emitida por idéntico monto y un plazo mínimo de vigencia de tres (3) meses, renovable por un plazo idéntico hasta la amortización total del adelanto otorgado. Cuando el plazo de ejecución contractual sea menor a tres (3) meses, las garantías pueden ser emitidas con una vigencia menor, siempre que cubra la fecha prevista para la amortización total del adelanto otorgado.

<sup>22</sup> Indicar el plazo y oportunidad conforme al expediente de contratación.

<sup>23</sup> Este párrafo solo deberá ser incluido cuando la Entidad prevea la entrega de más de un adelanto directo al contratista.

<sup>24</sup> De conformidad con el artículo 61 del Reglamento, esta garantía debe ser emitida por idéntico monto y un plazo mínimo de vigencia de tres (3) meses, renovable por un plazo idéntico hasta la amortización total del adelanto otorgado. Cuando el plazo de ejecución contractual sea menor a tres (3) meses, las garantías pueden ser emitidas con una vigencia menor, siempre que cubra la fecha prevista para la amortización total del adelanto otorgado.



*las fechas señaladas en el calendario de adquisición de materiales e insumos.*

*Incorporar a las bases o eliminar, según corresponda.*

#### **Importante**

*De conformidad con el artículo 78 del Reglamento, se puede establecer el otorgamiento de los adelantos directos y por materiales o insumos a través de la constitución de fideicomisos, para lo cual no resulta necesaria la presentación de la garantía correspondiente. La aplicación de esta disposición se realiza de acuerdo a lo dispuesto en los artículos 184 y 185 del Decreto Supremo N° 344-2018-EF.*

#### **CLÁUSULA UNDÉCIMA: CONFORMIDAD DE LA OBRA**

La conformidad de la obra será dada con la suscripción del Acta de Recepción de Obra.

#### **CLÁUSULA DUODÉCIMA: DECLARACIÓN JURADA DEL CONTRATISTA**

EL CONTRATISTA declara bajo juramento que se compromete a cumplir las obligaciones derivadas del presente contrato, bajo sanción de quedar inhabilitado para contratar con el Estado en caso de incumplimiento.

#### **Importante para la Entidad**

*De acuerdo con el artículo 138 del RLCE, se deberá incluir esta cláusula, según corresponda:*

**CLÁUSULA DÉCIMO TERCERA: ASIGNACIÓN DE RIESGOS DEL CONTRATO DE OBRA**  
**[INCLUIR EN ESTA CLÁUSULA LOS RIESGOS IDENTIFICADOS QUE PUEDEN OCURRIR DURANTE LA EJECUCIÓN DE LA OBRA Y LA DETERMINACIÓN DE LA PARTE DEL CONTRATO QUE DEBE ASUMIRLOS DURANTE LA EJECUCIÓN CONTRACTUAL].**

*Incorporar a las bases o eliminar, según corresponda.*

#### **CLÁUSULA DÉCIMO CUARTA: RESPONSABILIDAD POR VICIOS OCULTOS**

Ni la suscripción del Acta de Recepción de Obra, ni el consentimiento de la liquidación del contrato de obra, enervan el derecho de LA ENTIDAD a reclamar, posteriormente, por defectos o vicios ocultos, conforme a lo dispuesto por los artículos 40 del TUO de la LCE de Contrataciones del Estado y 173 del RLCE.

El plazo máximo de responsabilidad de EL CONTRATISTA es de [CONSIGNAR TIEMPO EN AÑOS, NO MENOR DE 7 AÑOS] años, contados a partir de la conformidad de la recepción [INDICAR TOTAL O PARCIAL, SEGÚN CORRESPONDA] de la obra.

#### **CLÁUSULA DÉCIMO QUINTA: PENALIDADES**

Si EL CONTRATISTA incurre en retraso injustificado en la ejecución de las prestaciones objeto del contrato, LA ENTIDAD le aplica automáticamente una penalidad por mora por cada día de atraso, de acuerdo a la siguiente fórmula:

$$\text{Penalidad Diaria} = \frac{0.10 \times \text{Monto}}{F \times \text{Plazo en días}}$$

Donde:

**F = 0.15 para plazos mayores a sesenta (60) días o;**

**F = 0.40 para plazos menores o iguales a sesenta (60) días.**

Tanto el monto como el plazo se refieren, según corresponda, al contrato o ítem que debió ejecutarse.



Se considera justificado el retraso, cuando EL CONTRATISTA acredite, de modo objetivamente sustentado, que el mayor tiempo transcurrido no le resulta imputable. Esta calificación del retraso como justificado no da lugar al pago de gastos generales de ningún tipo, conforme el artículo 62 del Reglamento.

Adicionalmente a la penalidad por mora se aplicarán las siguientes penalidades:

Penalidades			
Nº	Supuesto de aplicación de penalidad	Forma de cálculo	Procedimiento
1	En caso culmine la relación contractual entre el contratista y el personal ofertado y la Entidad no haya aprobado la sustitución del personal por no cumplir con las experiencias y calificaciones del profesional a ser reemplazado.	[INCLUIR LA FORMA DE CÁLCULO, QUE NO PUEDE SER MENOR A LA MITAD DE UNA UNIDAD IMPOSITIVA TRIBUTARIA (0.5 UIT) NI MAYOR A UNA (1) UIT] por cada día de ausencia del personal en obra.	Según informe del [CONSIGNAR INSPECTOR O SUPERVISOR DE LA OBRA, SEGÚN CORRESPONDA].
2	Si el contratista o su personal, no permite el acceso al cuaderno de obra al [CONSIGNAR INSPECTOR O SUPERVISOR DE LA OBRA, SEGÚN CORRESPONDA], impidiéndole anotar las ocurrencias.	Cinco por mil (5/1000) del monto de la valorización del periodo por cada día de dicho impedimento.	Según informe del [CONSIGNAR INSPECTOR O SUPERVISOR DE LA OBRA, SEGÚN CORRESPONDA].
3	[INCLUIR OTRAS PENALIDADES, DE SER EL CASO]		

#### Importante

*De haberse previsto otras penalidades a las previstas, incluir los supuestos de aplicación de penalidad, la forma de cálculo de la penalidad para cada supuesto y el procedimiento mediante el cual se verifica el supuesto a penalizar, conforme el artículo 62 del Reglamento.*

Estas penalidades se deducen de las valorizaciones o en la liquidación final, según corresponda; o si fuera necesario, se cobra del monto resultante de la ejecución de la garantía de fiel cumplimiento.

La penalidad por mora y las otras penalidades pueden alcanzar cada una un monto máximo equivalente al diez por ciento (10%) del monto del contrato vigente, o de ser el caso, del ítem que debió ejecutarse.

Cuando se llegue a cubrir el monto máximo de la penalidad por mora o el monto máximo para otras penalidades, LA ENTIDAD puede resolver el contrato por incumplimiento.

#### **CLÁUSULA DÉCIMO SEXTA: RESOLUCIÓN DEL CONTRATO**

Cualquiera de las partes puede resolver el contrato, de conformidad con el numeral 63.1 del artículo 63 del Reglamento. De darse el caso, LA ENTIDAD procederá de acuerdo a lo establecido en el numeral 63.2 del artículo 63 del Reglamento.

#### **CLÁUSULA DÉCIMO SÉTIMA: RESPONSABILIDAD DE LAS PARTES**

Cuando se resuelva el contrato por causas imputables a algunas de las partes, se debe resarcir los daños y perjuicios ocasionados, a través de la indemnización correspondiente. Ello no obsta la aplicación de las sanciones administrativas, penales y pecuniarias a que dicho incumplimiento diere lugar, en el caso que éstas correspondan.





Lo señalado precedentemente no exime a ninguna de las partes del cumplimiento de las demás obligaciones previstas en el presente contrato.

#### **CLÁUSULA DÉCIMO OCTAVA: ANTICORRUPCIÓN**

EL CONTRATISTA declara y garantiza no haber, directa o indirectamente, o tratándose de una persona jurídica a través de sus socios, integrantes de los órganos de administración, apoderados, representantes legales, funcionarios, asesores o personas vinculadas a las que se refiere el artículo 7 del RLCE, ofrecido, negociado o efectuado, cualquier pago o, en general, cualquier beneficio o incentivo ilegal en relación al contrato.

Asimismo, el CONTRATISTA se obliga a conducirse en todo momento, durante la ejecución del contrato, con honestidad, probidad, veracidad e integridad y de no cometer actos ilegales o de corrupción, directa o indirectamente o a través de sus socios, accionistas, participacionistas, integrantes de los órganos de administración, apoderados, representantes legales, funcionarios, asesores y personas a las que se refiere el artículo 7 del RLCE.

Además, EL CONTRATISTA se compromete a comunicar a las autoridades competentes, de manera directa y oportuna, cualquier acto o conducta ilícita o corrupta de la que tuviera conocimiento; y adoptar medidas técnicas, organizativas y/o de personal apropiadas para evitar los referidos actos o prácticas.

#### **CLÁUSULA DÉCIMO NOVENA: DECLARACIÓN JURADA DE ACUERDO AL ARTÍCULO 56 DEL REGLAMENTO**

EL CONTRATISTA, para el inicio de las prestaciones contractuales, presenta una declaración jurada manifestando:

- a) Si sus representantes legales, accionistas, gerentes, directores y el mismo contratista, tienen sentencia condenatoria, consentida o ejecutoriada, o sanción administrativa, por la comisión de delitos contra la Administración Pública o infracción a las normas sobre contrataciones públicas, y;
- b) Si a la fecha de suscripción del contrato, cuenta con algún proceso penal o procedimiento administrativo sancionador en trámite, por la comisión de delitos e infracciones.

De verificarse la falsedad de la información consignada en la referida declaración jurada, el contrato quedará resuelto de pleno derecho.

#### **CLÁUSULA VIGESIMA: MARCO LEGAL DEL CONTRATO**

Sólo en lo no previsto en este contrato, en el Reglamento, en el TUO de la LCE y su Reglamento, en las directivas que emita el OSCE y demás normativa especial que resulte aplicable, serán de aplicación supletoria las disposiciones pertinentes del Código Civil vigente, cuando corresponda, y demás normas de derecho privado.

#### **CLÁUSULA VIGÉSIMA PRIMERA: SOLUCIÓN DE CONTROVERSIAS**

Las controversias que surjan entre las partes durante la ejecución del contrato se resuelven mediante conciliación o arbitraje, según el acuerdo de las partes.

Cualquiera de las partes tiene derecho a iniciar el arbitraje a fin de resolver dichas controversias dentro del plazo de caducidad correspondiente.

El arbitraje será institucional y resuelto por [INDICAR SI SERÁ ÁRBITRO ÚNICO O TRIBUNAL ARBITRAL CONFORMADO POR TRES (3) ÁRBITROS]. LA ENTIDAD propone las siguientes instituciones arbitrales: [INDICAR COMO MÍNIMO DOS (2) INSTITUCIONES ARBITRALES]<sup>25</sup>.

<sup>25</sup> Preferentemente, las instituciones arbitrales deberán encontrarse ubicadas en el lugar del perfeccionamiento del contrato.



### Importante

*Al momento de la presentación de su oferta, el postor elegirá a una de las instituciones arbitrales propuestas por la Entidad, señalando un orden de prelación con relación a las demás, de ser el caso. Si el postor no cumple con realizar la elección, se procederá de conformidad con el inciso 101.1 del artículo 101 del Reglamento.*

*Asimismo, el postor puede consentir o no la propuesta de la Entidad sobre el número de árbitros que resuelven las controversias. Si el postor no está de acuerdo con la propuesta o no se pronuncia al respecto en su oferta o si la Entidad no formula ninguna propuesta, se procederá de conformidad con el inciso 101.1 del artículo 101 del Reglamento.*

Facultativamente, cualquiera de las partes tiene el derecho a solicitar una conciliación dentro del plazo de caducidad correspondiente, según lo señalado en el artículo 97.1 del Reglamento, sin perjuicio de recurrir al arbitraje, en caso no se llegue a un acuerdo entre ambas partes o se llegue a un acuerdo parcial. Las controversias sobre nulidad del contrato solo pueden ser sometidas a arbitraje.

El Laudo arbitral emitido es inapelable, definitivo y obligatorio para las partes desde el momento de su notificación, según lo previsto en el artículo 45 de la Ley de Contrataciones del Estado.

### **CLÁUSULA VIGÉSIMO SEGUNDA: FACULTAD DE ELEVAR A ESCRITURA PÚBLICA**

Cualquiera de las partes puede elevar el presente contrato a Escritura Pública corriendo con todos los gastos que demande esta formalidad.

### **CLÁUSULA VIGÉSIMO TERCERA: DOMICILIO PARA EFECTOS DE LA EJECUCIÓN CONTRACTUAL**

Las partes declaran el siguiente domicilio para efecto de las notificaciones que se realicen durante la ejecución del presente contrato:

DOMICILIO DE LA ENTIDAD: [.....]

DOMICILIO DEL CONTRATISTA: [CONSIGNAR EL DOMICILIO SEÑALADO POR EL POSTOR GANADOR DE LA BUENA PRO AL PRESENTAR LOS REQUISITOS PARA EL PERFECCIONAMIENTO DEL CONTRATO]

La variación del domicilio aquí declarado de alguna de las partes debe ser comunicada a la otra parte, formalmente y por escrito, con una anticipación no menor de quince (15) días calendario.

De acuerdo con las bases integradas, la oferta y las disposiciones del presente contrato, las partes lo firman por duplicado en señal de conformidad en la ciudad de [.....] al [CONSIGNAR FECHA].

\_\_\_\_\_  
"LA ENTIDAD"

\_\_\_\_\_  
"EL CONTRATISTA"



## CAPÍTULO VI CONSTANCIA DE PRESTACIÓN DE EJECUCIÓN DE OBRA

De conformidad con el artículo 169 del RLCE, se deja expresa constancia de la culminación de la prestación derivada del contrato mencionado en el numeral 3 del presente documento.

<b>1 DATOS DEL DOCUMENTO</b>	Número del documento			
	Fecha de emisión del documento			
<b>2 DATOS DEL CONTRATISTA</b>	Nombre, denominación o razón social			
	RUC			
	EN CASO EL CONTRATISTA SEA UN CONSORCIO, ADEMÁS SE DEBERÁ REGISTRAR LA SIGUIENTE INFORMACIÓN:			
	Nombre o razón social del integrante del consorcio	RUC	%	Descripción de las obligaciones
<b>3 DATOS DEL CONTRATO</b>	Número del contrato			
	Tipo y número del procedimiento de selección			
	Descripción del objeto del contrato			
	Fecha de suscripción del contrato			
	Monto del contrato			
<b>4 DATOS DE LA OBRA</b>	Denominación de la obra			
	Ubicación de la obra (Región, Provincia y Distrito)			
	Nombres y apellidos del Supervisor de la Obra			
	Plazo de ejecución de la obra	Plazo original	días calendario	
		Ampliación(es) de plazo	días calendario	
		Total plazo	días calendario	
		Fecha de culminación de la obra		
		Fecha de recepción de la obra		
		Fecha de liquidación de la obra		
	Monto de la obra	Número de adicionales de obra		
		Monto total de los adicionales		
Número de deductivos				



		Monto total de los deductivos	
		Monto total de la obra (sólo componente de obra)	

<b>5 APLICACIÓN DE PENALIDADES</b>	Monto de las penalidades por mora	
	Monto de otras penalidades	
	Monto total de las penalidades aplicadas	

<b>6 SOLUCIÓN DE CONTROVERSIAS DEL CONTRATO</b>	Junta de Resolución de Disputas	Si		No	
	Arbitraje	Si		No	
	N° de arbitrajes				

<b>7 DATOS DE LA ENTIDAD</b>	Nombre de la Entidad	
	RUC de la Entidad	
	Nombres y apellidos del funcionario que emite la constancia	
	Cargo que ocupa en la Entidad	
	Teléfono de contacto	

<b>8</b>	
	<b>NOMBRE, FIRMA Y SELLO DEL FUNCIONARIO COMPETENTE</b>





## ANEXOS



## ANEXO N° 1

### DECLARACIÓN JURADA DE DATOS DEL POSTOR

Señores

#### COMITÉ DE SELECCIÓN

**PROCEDIMIENTO DE CONTRATACIÓN PÚBLICA ESPECIAL N° [CONSIGNAR NOMENCLATURA DEL PROCEDIMIENTO]**

Presente.-

El que se suscribe, [...], postor y/o Representante Legal de [CONSIGNAR EN CASO DE SER PERSONA JURÍDICA], identificado con [CONSIGNAR TIPO DE DOCUMENTO DE IDENTIDAD] N° [CONSIGNAR NÚMERO DE DOCUMENTO DE IDENTIDAD], con poder inscrito en la localidad de [CONSIGNAR EN CASO DE SER PERSONA JURÍDICA] en la Ficha N° [CONSIGNAR EN CASO DE SER PERSONA JURÍDICA] Asiento N° [CONSIGNAR EN CASO DE SER PERSONA JURÍDICA], **DECLARO BAJO JURAMENTO** que la siguiente información se sujeta a la verdad:

Nombre, Denominación o Razón Social :			
Domicilio Legal :			
RUC :	Teléfono(s) :		
Correo electrónico :			

**En caso de consorcio, este anexo debe incluir, además del cuadro anterior que va a corresponder al consorcio, lo siguiente:**

Datos del consorciado 1			
Nombre, Denominación o Razón Social :			
Domicilio Legal :			
RUC :	Teléfono(s) :		
Correo electrónico :			

Datos del consorciado ...			
Nombre, Denominación o Razón Social :			
Domicilio Legal :			
RUC :	Teléfono(s) :		
Correo electrónico :			

Asimismo, autorizo a que se me notifique al correo electrónico consignado en la presente Declaración Jurada todas las actuaciones del procedimiento de selección y de la ejecución contractual, no siendo necesario acreditar el acuse de recibo.

En caso de consorcios, las notificaciones se harán al correo electrónico del representante legal del consorcio.

[CONSIGNAR CIUDAD Y FECHA]

.....  
**Firma, Nombres y Apellidos del postor o Representante legal, según corresponda**

#### Importante

*Cuando se trate de consorcios, esta declaración jurada debe ser presentada por el representante legal o común del consorcio.*



## ANEXO Nº 2

### DECLARACIÓN JURADA (LITERAL B) DEL ART. 37 DEL REGLAMENTO)

Señores

**COMITÉ DE SELECCIÓN**

**PROCEDIMIENTO DE CONTRATACIÓN PÚBLICA ESPECIAL Nº [CONSIGNAR NOMENCLATURA DEL PROCEDIMIENTO]**

Presente.-

Mediante el presente el suscrito, postor y/o Representante Legal de [CONSIGNAR EN CASO DE SER PERSONA JURÍDICA], declaro bajo juramento:

- 1.- No tener impedimento para ser participante, postor y contratista conforme al artículo 11 del TUO de la LCE.
- 2.- Conoce, acepta y se somete a las bases y documentos del procedimiento.
- 3.- Es responsable de la veracidad de los documentos e información que presenta.
- 4.- No haber incurrido y se obliga a no incurrir en actos de corrupción, así como respetar el principio de integridad.
- 5.- Se compromete a mantener su oferta y/o perfeccionar el contrato en caso de resultar favorecido con la buena pro.

[CONSIGNAR CIUDAD Y FECHA]

.....  
**Firma, Nombres y Apellidos del postor o  
Representante legal, según corresponda**

#### **Importante**

*En el caso de consorcios, cada integrante debe presentar esta declaración jurada, salvo que sea presentada por el representante común del consorcio.*



### ANEXO N° 3

#### DECLARACIÓN JURADA DE CUMPLIMIENTO DEL REQUERIMIENTO (EXPEDIENTE TÉCNICO)

Señores

**COMITÉ DE SELECCIÓN**

**PROCEDIMIENTO DE CONTRATACIÓN PÚBLICA ESPECIAL N° [CONSIGNAR NOMENCLATURA DEL PROCEDIMIENTO]**

Presente.-

Es grato dirigirme a usted, para hacer de su conocimiento que luego de haber examinado las bases y demás documentos del procedimiento de la referencia y, conociendo todos los alcances y las condiciones existentes, el postor que suscribe ofrece la ejecución de la obra [CONSIGNAR LA DENOMINACIÓN DE LA CONVOCATORIA], de conformidad con el respectivo Requerimiento (Expediente Técnico) y las demás condiciones que se indican en el numeral 3.1 del Capítulo III de la sección específica de las bases y los documentos del procedimiento.

[CONSIGNAR CIUDAD Y FECHA]

.....  
**Firma, Nombres y Apellidos del postor o  
Representante legal o común, según corresponda**

#### ***Importante***

*Cuando se trate de consorcios, esta declaración jurada debe ser presentada por el representante legal o común del consorcio.*





## ANEXO N° 4

### OFERTA ECONOMICA (MODELO)

Señores

**COMITÉ DE SELECCIÓN**

**PROCEDIMIENTO DE CONTRATACIÓN PUBLICA ESPECIAL N° [CONSIGNAR NOMENCLATURA DEL PROCEDIMIENTO]**

Presente.-

Es grato dirigirme a usted, para hacer de su conocimiento que, de acuerdo con las bases, mi oferta económica es la siguiente:

COMPONENTE	SUBTOTALES [CONSIGNAR PRECIO DE CADA COMPONENTE DE LA OFERTA EN LA MONEDA DE LA CONVOCATORIA]
• COSTOS DIRECTOS	
• GASTOS GENERALES	
- GASTOS GENERALES FIJOS	
- GASTOS GENERALES VARIABLES	
• UTILIDAD	
• IGV	
<b>TOTAL</b>	

El precio de la oferta incluye todos los tributos, seguros, transporte, inspecciones, pruebas y, de ser el caso, los costos laborales conforme la legislación vigente, así como cualquier otro concepto que pueda tener incidencia sobre el costo de la obra a ejecutar; excepto la de aquellos postores que gocen de alguna exoneración legal, no incluirán en el precio de su oferta los tributos respectivos.

El detalle de precios unitarios de las partidas en caso de oferta a precios unitarios se presenta junto con la oferta económica.

[CONSIGNAR CIUDAD Y FECHA]

.....  
**Firma, Nombres y Apellidos del postor o  
Representante legal o común, según corresponda**

#### **Importante**

- En caso de procedimientos según relación de ítems, consignar lo siguiente:  
"El postor debe presentar su oferta económica en documentos independientes, en los ítems que se presente".
- En caso de contrataciones que conllevan la ejecución de prestaciones accesorias, consignar lo siguiente:  
"El postor debe detallar en su oferta económica, el monto correspondiente a la prestación principal y las prestaciones accesorias".  
En caso de una convocatoria bajo el sistema a precios unitarios, consignar lo siguiente:  
"El postor debe consignar el precio total y los subtotales de su oferta económica".



## ANEXO N° 5

### CARTA DE COMPROMISO DE PRESENTACIÓN Y ACREDITACIÓN DEL PERSONAL ESPECIALISTA Y DEL EQUIPAMIENTO REQUERIDO PARA LA EJECUCIÓN DE LA OBRA

Señores

**COMITÉ DE SELECCIÓN**

**PROCEDIMIENTO DE CONTRATACIÓN PÚBLICA ESPECIAL N° [CONSIGNAR NOMENCLATURA DEL PROCEDIMIENTO]**

Presente.-

De nuestra consideración,

Mediante el presente el suscrito, postor y/o Representante Legal de [CONSIGNAR EN CASO DE SER PERSONA JURÍDICA], en caso de resultar ganador de la buena pro, conforme los requisitos señalados en el numeral 3.1 del Capítulo III de la sección específica de las bases y los documentos del procedimiento, me comprometo a presentar para la suscripción del contrato:

1. Los documentos que acreditan la experiencia del Residente y el Jefe de Obra, de corresponder, así como del personal que conforma el equipo de especialistas requeridos para la ejecución del contrato de obra.
2. Los documentos que acreditan el equipamiento requerido para la ejecución de la obra.

Asimismo, antes del inicio de su correspondiente participación efectiva en la ejecución de la obra, se presentará la documentación que acredita la experiencia del personal especialista restante, de acuerdo al requerimiento indicado en las bases.

[CONSIGNAR CIUDAD Y FECHA]

.....  
**Firma, Nombres y Apellidos del postor o  
Representante legal o común, según corresponda**

#### **Importante**

*De conformidad con el artículo 37 del Reglamento, esta carta no requiere, en caso de consorcio, las firmas legalizadas de los integrantes del mismo. Tampoco requiere la firma de cada profesional considerado personal especialista.*



## ANEXO N° 6

### CONTENIDO MÍNIMO DEL CONTRATO DE CONSORCIO (Sólo para el caso en que un consorcio se presente como postor)

El Contrato de Consorcio debe contener como mínimo:

a) La identificación de los integrantes del consorcio. Se debe precisar el nombre completo o la denominación o razón social de los integrantes del consorcio, según corresponda.

b) La designación del representante común del consorcio. Dicho representante tiene facultades para actuar en nombre y representación del consorcio, en todos los actos referidos al procedimiento de selección, suscripción y ejecución del contrato, con poderes suficientes para ejercitar los derechos y cumplir las obligaciones que se deriven de su calidad de postor y de contratista hasta la conformidad o liquidación del contrato, según corresponda.

El representante común del consorcio no debe encontrarse impedido, inhabilitado ni suspendido para contratar con el Estado.

c) El domicilio común del consorcio. Es el lugar al que se dirigirán las comunicaciones remitidas por la Entidad al consorcio, siendo éste el único válido para todos los efectos.

d) Las obligaciones que correspondan a cada uno de los integrantes del consorcio. Todos los integrantes del consorcio deben comprometerse a ejecutar actividades directamente vinculadas al objeto de la contratación, debiendo cada integrante precisar dichas obligaciones.

En el caso de procedimientos convocados bajo la modalidad de ejecución contractual de concurso oferta, los consorciados deben identificar quien asume las obligaciones referidas a la ejecución de obras y a la elaboración del expediente técnico, según corresponda.

e) El porcentaje de las obligaciones de cada uno de los integrantes. Los consorciados deben determinar el porcentaje total de sus obligaciones, respecto del objeto del contrato. Dicho porcentaje debe ser expresado en número entero, sin decimales.

f) Identificar al integrante del consorcio a quien efectuará el pago y emitirá la respectiva factura o, en caso de llevar contabilidad independiente, señalar el registro único de contribuyentes (RUC) del consorcio.

El incumplimiento del contenido mínimo en el contrato de consorcio no es subsanable.

[CONSIGNAR CIUDAD Y FECHA]

.....  
**Consortiado 1**  
Nombres, apellidos y firma del Consortiado 1  
o de su Representante Legal  
Tipo y N° de Documento de Identidad

.....  
**Consortiado 2**  
Nombres, apellidos y firma del Consortiado 2  
o de su Representante Legal  
Tipo y N° de Documento de Identidad

#### Importante

*De conformidad con el artículo 37 del Reglamento, las firmas de los integrantes del consorcio deben ser legalizadas. Este Anexo de ninguna manera reemplaza al contrato del consorcio, pues sólo contiene el contenido mínimo que debe recoger el referido contrato.*



## ANEXO N° 7

### MODELO CARTA DE REFERENCIA BANCARIA (Aplica para líneas de crédito)

Señores

**[CONSIGNAR ÓRGANO ENCARGADO DE LAS CONTRATACIONES O COMITÉ DE SELECCIÓN, SEGÚN CORRESPONDA]**

**PROCEDIMIENTO DE CONTRATACIÓN PÚBLICA ESPECIAL N° [CONSIGNAR NOMENCLATURA DEL PROCEDIMIENTO]**

Presente.-

De nuestra consideración,

A solicitud de nuestro cliente (.....) (en caso de Consorcio consignar el nombre del consorcio y razón social de quienes lo integran), indicamos que tiene (n) una línea de crédito aprobada y vigente de hasta S/. ..... (Detallar en números) ..... (Detallar en letras).

La concesión y utilización de las líneas de crédito se sujeta a la perfecta obediencia de las normas de la entidad emisora.

Atentamente,

\_\_\_\_\_  
Firma de la entidad emisora

Dirección de la entidad emisora: \_\_\_\_\_

#### Importante

*Se permitirá que las cartas de línea de crédito que emitan las entidades emisoras a los postores sean en sus propios formatos, conteniendo la información mínima mencionada en el presente anexo, según lo previsto por el artículo 37 del Reglamento.*

*En el caso de consorcios, la Línea de Crédito requerida debe ser emitida de acuerdo al porcentaje de participación de cada uno de sus integrantes.*

*Documento de Línea de Crédito, emitida por entidades supervisadas por la Superintendencia de Banca y Seguros, la cual es obligatoria para los procedimientos de selección cuyos valores referenciales sean mayores a S/ 50,000,000.00; y, para valores referenciales de igual o menor monto a S/ 50,000,000.00, de acuerdo a lo que se establezca en las condiciones específicas de las bases del procedimiento de contratación en cada entidad ejecutora.*

#### Importante para la Entidad

*Si durante la fase de actos preparatorios, las Entidades advierten que es posible la participación de proveedores que gozan del beneficio de la exoneración del IGV prevista en la Ley N° 27037, Ley de Promoción de la Inversión en la Amazonía, incluir el siguiente anexo:*

***Esta nota deberá ser eliminada una vez culminada la elaboración de las bases.***





## ANEXO Nº 8

### DECLARACIÓN JURADA DE CUMPLIMIENTO DE CONDICIONES PARA LA APLICACIÓN DE LA EXONERACIÓN DEL IGV

Señores

#### COMITÉ DE SELECCIÓN

**PROCEDIMIENTO DE CONTRATACIÓN PÚBLICA ESPECIAL Nº [CONSIGNAR NOMENCLATURA DEL PROCEDIMIENTO]**

Presente.-

Mediante el presente el suscrito, postor y/o Representante Legal de [CONSIGNAR EN CASO DE SER PERSONA JURÍDICA], declaro bajo juramento que gozo del beneficio de la exoneración del IGV previsto en la Ley Nº 27037, Ley de Promoción de la Inversión en la Amazonía, dado que cumpla con las condiciones siguientes:

- 1.- Que el domicilio fiscal de la empresa<sup>26</sup> se encuentra ubicada en la Amazonía y coincide con el lugar establecido como sede central (donde tiene su administración y lleva su contabilidad);
- 2.- Que la empresa se encuentra inscrita en las Oficinas Registrales de la Amazonía (exigible en caso de personas jurídicas);
- 3.- Que, al menos el setenta por ciento (70%) de los activos fijos de la empresa se encuentran en la Amazonía; y
- 4.- Que la empresa no ejecuta obras fuera de la Amazonía.

[CONSIGNAR CIUDAD Y FECHA]

.....  
**Firma, Nombres y Apellidos del postor o Representante legal, según corresponda**

#### Importante

*Cuando se trate de consorcios, esta declaración jurada será presentada por cada uno de los consorciados.*

<sup>26</sup>

En el artículo 1 del "Reglamento de las Disposiciones Tributarias contenidas en la Ley de Promoción de la Inversión en la Amazonía" se define como "empresa" a las "Personas naturales, sociedades conyugales, sucesiones indivisas y personas consideradas jurídicas por la Ley del Impuesto a la Renta, generadoras de rentas de tercera categoría, ubicadas en la Amazonía. Las sociedades conyugales son aquéllas que ejerzan la opción prevista en el Artículo 16 de la Ley del Impuesto a la Renta."



## ANEXO Nº 9

### DECLARACIÓN JURADA - PRESENTACIÓN DE GARANTÍA COMO OBLIGACIÓN CONTRACTUAL

Señores

**[CONSIGNAR ÓRGANO ENCARGADO DE LAS CONTRATACIONES O COMITÉ DE SELECCIÓN, SEGÚN CORRESPONDA]**

**PROCEDIMIENTO DE CONTRATACIÓN PÚBLICA ESPECIAL Nº [CONSIGNAR NOMENCLATURA DEL PROCEDIMIENTO]**

Presente.-

Mediante el presente, con pleno conocimiento de las condiciones que se exigen en el segundo párrafo del artículo 54 (Requisitos para la suscripción del contrato)<sup>27</sup> y lo establecido en las bases del procedimiento de la referencia, me comprometo a entregar la(s) garantía(s) de fiel cumplimiento y la(s) garantías de fiel cumplimiento de prestaciones accesorias, según corresponda, en un plazo no mayor a cinco (5) días hábiles, contados desde la suscripción del contrato; en caso de incumplimiento el contrato queda resuelto de pleno derecho.

[CONSIGNAR CIUDAD Y FECHA]

.....  
**Firma, Nombres y Apellidos del postor o  
Representante legal o común, según corresponda**

#### Importante

*Este formato de declaración es aplicable tanto para la garantía de fiel cumplimiento (carta fianza o póliza de caución), así como para la garantía de fiel cumplimiento por prestaciones accesorias (carta fianza o póliza de caución).*

<sup>27</sup>

“En los procedimientos en los que corresponda la presentación de una garantía, el postor ganador podrá optar por presentarla como requisito para la firma del contrato o como obligación contractual. En este último caso el postor deberá acompañar a los documentos antes señalados su declaración jurada comprometiéndose a presentar dicha garantía en un plazo no mayor a cinco (5) días hábiles, contados desde la suscripción del contrato; en caso de incumplimiento el contrato queda resuelto de pleno derecho.”

ANEXO Nº 10

EXPERIENCIA DEL POSTOR EN OBRAS SIMILARES

Señores  
**COMITÉ DE SELECCIÓN**  
**PROCEDIMIENTO DE SELECCIÓN PÚBLICA ESPECIAL Nº** [CONSIGNAR NOMENCLATURA DEL PROCEDIMIENTO]  
Presente.-

Mediante el presente, el suscrito detalla lo siguiente como EXPERIENCIA EN OBRAS SIMILARES:

Nº	CLIENTE	OBJETO DEL CONTRATO	Nº CONTRATO	FECHA <sup>28</sup>	MONEDA	IMPORTE	TIPO DE CAMBIO VENTA <sup>29</sup>	MONTO FACTURADO ACUMULADO <sup>30</sup>
1								
2								
3								
4								
5								
6								
7								
8								
9								
10								
TOTAL								

[CONSIGNAR CIUDAD Y FECHA]

.....  
**Firma, Nombres y Apellidos del postor o representante legal o común, según corresponda**

<sup>28</sup> Se refiere a la fecha de suscripción del contrato.  
<sup>29</sup> El tipo de cambio venta debe corresponder al publicado por la SBS correspondiente a la fecha de suscripción del contrato.  
<sup>30</sup> Consignar en la moneda establecida para el valor referencial.