

BASES ESTÁNDAR DE ADJUDICACIÓN SIMPLIFICADA PARA LA CONTRATACIÓN DE SERVICIOS EN GENERAL

Aprobado mediante Directiva N°001-2019-OSCE/CD



SUB DIRECCIÓN DE NORMATIVIDAD – DIRECCIÓN TÉCNICO NORMATIVA
ORGANISMO SUPERVISOR DE LAS CONTRATACIONES DEL ESTADO - OSCE

SIMBOLOGÍA UTILIZADA:

N°	Símbolo	Descripción
1	[ABC] / [.....]	La información solicitada dentro de los corchetes sombreados debe ser completada por la Entidad durante la elaboración de las bases.
2	[ABC] / [.....]	Es una indicación, o información que deberá ser completada por la Entidad con posterioridad al otorgamiento de la buena pro para el caso específico de la elaboración de la PROFORMA DEL CONTRATO; o por los proveedores, en el caso de los ANEXOS de la oferta.
3	<div>Importante</div> <ul style="list-style-type: none"> • Abc 	Se refiere a consideraciones importantes a tener en cuenta por el órgano encargado de las contrataciones o comité de selección, según corresponda y por los proveedores.
4	<div>Advertencia</div> <ul style="list-style-type: none"> • Abc 	Se refiere a advertencias a tener en cuenta por el órgano encargado de las contrataciones o comité de selección, según corresponda y por los proveedores.
5	<div>Importante para la Entidad</div> <ul style="list-style-type: none"> • Xyz 	Se refiere a consideraciones importantes a tener en cuenta por el órgano encargado de las contrataciones o comité de selección, según corresponda y deben ser eliminadas una vez culminada la elaboración de las bases.

CARACTERÍSTICAS DEL DOCUMENTO:

Las bases estándar deben ser elaboradas en formato WORD, y deben tener las siguientes características:

N°	Características	Parámetros
1	Márgenes	Superior : 2.5 cm Inferior: 2.5 cm Izquierda: 2.5 cm Derecha: 2.5 cm
2	Fuente	Arial
3	Estilo de Fuente	Normal: Para el contenido en general Cursiva: Para el encabezado y pie de página Para las Consideraciones importantes (Ítem 3 del cuadro anterior)
4	Color de Fuente	Automático: Para el contenido en general Azul : Para las Consideraciones importantes (Ítem 3 del cuadro anterior)
5	Tamaño de Letra	16 : Para las dos primeras hojas de las Secciones General y Específica 11 : Para el nombre de los Capítulos. 10 : Para el cuerpo del documento en general 9 : Para el encabezado y pie de página Para el contenido de los cuadros, pudiendo variar, según la necesidad 8 : Para las Notas al pie
6	Alineación	Justificada: Para el contenido en general y notas al pie. Centrada : Para la primera página, los títulos de las Secciones y nombres de los Capítulos)
7	Interlineado	Sencillo
8	Espaciado	Anterior : 0 Posterior : 0
9	Subrayado	Para los nombres de las Secciones y para resaltar o hacer hincapié en algún concepto

INSTRUCCIONES DE USO:

- Una vez registrada la información solicitada dentro de los corchetes sombreados en gris, el texto deberá quedar en letra tamaño 10, con estilo normal, sin formato de negrita y sin sombreado.
- La nota **IMPORTANTE** no puede ser modificada ni eliminada en la Sección General. En el caso de la Sección Específica debe seguirse la instrucción que se indica en dicha nota.

Elaboradas en enero de 2019
Modificadas en marzo, junio y diciembre de 2019, julio 2020 y julio 2021

MUNICIPALIDAD DISTRITAL DE PICHANAQUI



BASES ESTÁNDAR DE ADJUDICACIÓN SIMPLIFICADA PARA LA CONTRATACIÓN DE SERVICIOS EN GENERAL

ADJUDICACIÓN SIMPLIFICADA Nº 026-2021-CS/MDP PRIMERA CONVOCATORIA

**CONTRATACIÓN DE SERVICIO DE CONSTRUCCIÓN DE
COBERTURA METÁLICA Y PATIO DEL PROYECTO:
"CONSTRUCCIÓN DE AMBIENTE DE RECREACIÓN
ACTIVA; EN EL(LA) IE 142 - PICHANAQUI EN LA
LOCALIDAD BAJO PICHANAQUI, DISTRITO DE
PICHANAQUI, PROVINCIA CHANCHAMAYO,
DEPARTAMENTO JUNÍN".**

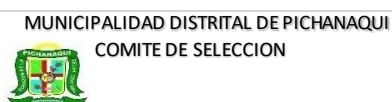

MUNICIPALIDAD DISTRITAL DE PICHANAQUI
COMITE DE SELECCION

ARQ. NIEL EDWIN BASTIDAS SALAZAR
PRIMER MIEMBRO TITULAR



MUNICIPALIDAD DISTRITAL DE PICHANAQUI
COMITE DE SELECCION

ARQ. WILDER CCORA GOMEZ
PRESIDENTE TITULAR



MUNICIPALIDAD DISTRITAL DE PICHANAQUI
COMITE DE SELECCION

BACH/CONT. RICKY JAIME LIMAYLLA AGUILAR
SEGUNDO MIEMBRO TITULAR

DEBER DE COLABORACIÓN

La Entidad y todo proveedor que se someta a las presentes Bases, sea como participante, postor y/o contratista, deben conducir su actuación conforme a los principios previstos en la Ley de Contrataciones del Estado.

En este contexto, se encuentran obligados a prestar su colaboración al OSCE y a la Secretaría Técnica de la Comisión de Defensa de la Libre Competencia del INDECOPI, en todo momento según corresponda a sus competencias, a fin de comunicar presuntos casos de fraude, colusión y corrupción por parte de los funcionarios y servidores de la Entidad, así como los proveedores y demás actores que participan en el proceso de contratación.

De igual forma, deben poner en conocimiento del OSCE y a la Secretaría Técnica de la Comisión de Defensa de la Libre Competencia del INDECOPI los indicios de conductas anticompetitivas que se presenten durante el proceso de contratación, en los términos del Decreto Legislativo N° 1034, "Ley de Represión de Conductas Anticompetitivas", o norma que la sustituya, así como las demás normas de la materia.

La Entidad y todo proveedor que se someta a las presentes Bases, sea como participante, postor y/o contratista del proceso de contratación deben permitir al OSCE o a la Secretaría Técnica de la Comisión de Defensa de la Libre Competencia del INDECOPI el acceso a la información referida a las contrataciones del Estado que sea requerida, prestar testimonio o absolución de posiciones que se requieran, entre otras formas de colaboración.

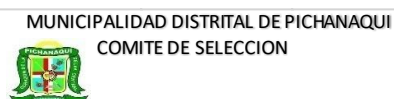

MUNICIPALIDAD DISTRITAL DE PICHANAQUI
COMITE DE SELECCION

ARQ. NIEL EDWIN BASTIDAS SALAZAR
PRIMER MIEMBRO TITULAR



MUNICIPALIDAD DISTRITAL DE PICHANAQUI
COMITE DE SELECCION

ARQ. WILDER CCORA GOMEZ
PRESIDENTE TITULAR



MUNICIPALIDAD DISTRITAL DE PICHANAQUI
COMITE DE SELECCION

BACH/CONT. RICKY JAIME LIMAYLLA AGUILAR
SEGUNDO MIEMBRO TITULAR

SECCIÓN GENERAL

DISPOSICIONES COMUNES DEL PROCEDIMIENTO DE SELECCIÓN

(ESTA SECCIÓN NO DEBE SER MODIFICADA EN NINGÚN EXTREMO, BAJO SANCIÓN DE NULIDAD)

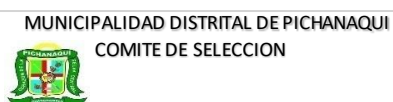

ARQ. NIEL EDWIN BASTIDAS SALAZAR
PRIMER MIEMBRO TITULAR



ARQ. WILDER CCORA GOMEZ
PRESIDENTE TITULAR



BACH/CONT. RICKY JAIME LIMAYLLA AGUILAR
SEGUNDO MIEMBRO TITULAR

CAPÍTULO I ETAPAS DEL PROCEDIMIENTO DE SELECCIÓN

1.1. REFERENCIAS

Cuando en el presente documento se mencione la palabra Ley, se entiende que se está haciendo referencia a la Ley N° 30225, Ley de Contrataciones del Estado, y cuando se mencione la palabra Reglamento, se entiende que se está haciendo referencia al Reglamento de la Ley de Contrataciones del Estado aprobado por Decreto Supremo N° 344-2018-EF.

Las referidas normas incluyen sus respectivas modificaciones, de ser el caso.

1.2. CONVOCATORIA

Se realiza a través de su publicación en el SEACE de conformidad con lo señalado en el artículo 54 del Reglamento, en la fecha señalada en el calendario del procedimiento de selección, debiendo adjuntar las bases y resumen ejecutivo.

1.3. REGISTRO DE PARTICIPANTES

El registro de participantes se realiza conforme al artículo 55 del Reglamento. En el caso de un consorcio, basta que se registre uno (1) de sus integrantes.

Importante

- *Para registrarse como participante en un procedimiento de selección convocado por las Entidades del Estado Peruano, es necesario que los proveedores cuenten con inscripción vigente y estar habilitados ante el Registro Nacional de Proveedores (RNP) que administra el Organismo Supervisor de las Contrataciones del Estado (OSCE). Para obtener mayor información, se puede ingresar a la siguiente dirección electrónica: www.rnp.gob.pe.*
- *Los proveedores que deseen registrar su participación deben ingresar al SEACE utilizando su Certificado SEACE (usuario y contraseña). Asimismo, deben observar las instrucciones señaladas en el documento de orientación "Guía para el registro de participantes electrónico" publicado en <https://www2.seace.gob.pe/>.*
- *En caso los proveedores no cuenten con inscripción vigente en el RNP y/o se encuentren inhabilitados o suspendidos para ser participantes, postores y/o contratistas, el SEACE restringirá su registro, quedando a potestad de estos intentar nuevamente registrar su participación en el procedimiento de selección en cualquier otro momento, dentro del plazo establecido para dicha etapa, siempre que haya obtenido la vigencia de su inscripción o quedado sin efecto la sanción que le impuso el Tribunal de Contrataciones del Estado.*

1.4. FORMULACIÓN DE CONSULTAS Y OBSERVACIONES A LAS BASES

La formulación de consultas y observaciones a las bases se efectúa de conformidad con lo establecido en los numerales 72.1 y 72.2 del artículo 72 del Reglamento, así como el literal a) del artículo 89 del Reglamento.

1.5. ABSOLUCIÓN DE CONSULTAS, OBSERVACIONES E INTEGRACIÓN DE BASES

La absolución de consultas, observaciones e integración de las bases se realizan conforme a

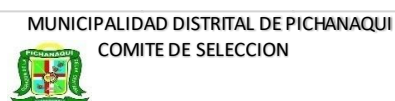

ARQ. NIEL EDWIN BASTIDAS SALAZAR
PRIMER MIEMBRO TITULAR

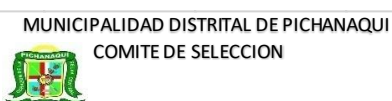

ARQ. WILDER CCORA GOMEZ
PRESIDENTE TITULAR



BACH/CONT. RICKY JAIME LIMAYLLA AGUILAR
SEGUNDO MIEMBRO TITULAR

las disposiciones previstas en el numeral 72.4 del artículo 72 del Reglamento y el literal a) del artículo 89 del Reglamento.

Importante

- *No se absolverán consultas y observaciones a las bases que se presenten en forma física.*
- *Cuando exista divergencia entre lo indicado en el pliego de absolución de consultas y observaciones y la integración de bases, prevalece lo absuelto en el referido pliego; sin perjuicio, del deslinde de responsabilidades correspondiente.*

1.6. FORMA DE PRESENTACIÓN DE OFERTAS

Las ofertas se presentan conforme lo establecido en el artículo 59 y en el artículo 90 del Reglamento.

Las declaraciones juradas, formatos o formularios previstos en las bases que conforman la oferta deben estar debidamente firmados por el postor (firma manuscrita). Los demás documentos deben ser visados por el postor. En el caso de persona jurídica, por su representante legal, apoderado o mandatario designado para dicho fin y, en el caso de persona natural, por este o su apoderado. No se acepta el pegado de la imagen de una firma o visto. Las ofertas se presentan foliadas.

Importante

- *Los formularios electrónicos que se encuentran en el SEACE y que los proveedores deben llenar para presentar sus ofertas, tienen carácter de declaración jurada.*
- *En caso la información contenida en los documentos escaneados que conforman la oferta no coincida con lo declarado a través del SEACE, prevalece la información declarada en los documentos escaneados.*
- *No se tomarán en cuenta las ofertas que se presenten en físico a la Entidad.*

1.7. PRESENTACIÓN Y APERTURA DE OFERTAS

El participante presentará su oferta de manera electrónica a través del SEACE, desde las 00:01 horas hasta las 23:59 horas del día establecido para el efecto en el cronograma del procedimiento; adjuntando el archivo digitalizado que contenga los documentos que conforman la oferta de acuerdo a lo requerido en las bases.

El participante debe verificar antes de su envío, bajo su responsabilidad, que el archivo pueda ser descargado y su contenido sea legible.

Importante

Los integrantes de un consorcio no pueden presentar ofertas individuales ni conformar más de un consorcio en un procedimiento de selección, o en un determinado ítem cuando se trate de procedimientos de selección según relación de ítems.

En la apertura electrónica de la oferta, el órgano encargado de las contrataciones o el comité de selección, según corresponda, verifica la presentación de lo exigido en la sección específica de las bases de conformidad con el numeral 73.2 del artículo 73 del Reglamento y determina si las ofertas responden a las características y/o requisitos y condiciones de los Términos de

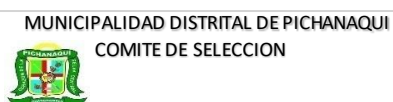

MUNICIPALIDAD DISTRITAL DE PICHANAQUI
COMITE DE SELECCION

ARQ. NIEL EDWIN BASTIDAS SALAZAR
PRIMER MIEMBRO TITULAR



MUNICIPALIDAD DISTRITAL DE PICHANAQUI
COMITE DE SELECCION

ARQ. WILDER CCORA GOMEZ
PRESIDENTE TITULAR



MUNICIPALIDAD DISTRITAL DE PICHANAQUI
COMITE DE SELECCION

BACH/CONT. RICKY JAIME LIMAYLLA AGUILAR
SEGUNDO MIEMBRO TITULAR

Referencia, detallados en la sección específica de las bases. De no cumplir con lo requerido, la oferta se considera no admitida.

1.8. EVALUACIÓN DE LAS OFERTAS

La evaluación de las ofertas se realiza conforme a lo establecido en el numeral 74.1 y el literal a) del numeral 74.2 del artículo 74 del Reglamento.

En el supuesto de que dos (2) o más ofertas empaten, la determinación del orden de prelación de las ofertas empatadas se efectúa siguiendo estrictamente el orden establecido en el numeral 91.1 del artículo 91 del Reglamento.

El desempate mediante sorteo se realiza de manera electrónica a través del SEACE.

Importante

En el caso de contratación de servicios en general que se presten fuera de la provincia de Lima y Callao, cuyo valor estimado no supere los doscientos mil Soles (S/ 200,000.00), a solicitud del postor se asigna una bonificación equivalente al diez por ciento (10%) sobre el puntaje total obtenido por los postores con domicilio en la provincia donde prestará el servicio, o en las provincias colindantes, sean o no pertenecientes al mismo departamento o región. El domicilio es el consignado en la constancia de inscripción ante el RNP¹. Lo mismo aplica en el caso de procedimientos de selección por relación de ítems, cuando algún ítem no supera el monto señalado anteriormente.

1.9. CALIFICACIÓN DE OFERTAS

La calificación de las ofertas se realiza conforme a lo establecido en los numerales 75.1 y 75.2 del artículo 75 del Reglamento.

1.10. SUBSANACIÓN DE LAS OFERTAS

La subsanación de las ofertas se sujeta a lo establecido en el artículo 60 del Reglamento. El plazo que se otorgue para la subsanación no puede ser inferior a un (1) día hábil

La solicitud de subsanación se realiza de manera electrónica a través del SEACE y será remitida al correo electrónico consignado por el postor al momento de realizar su inscripción en el RNP, siendo su responsabilidad el permanente seguimiento de las notificaciones a dicho correo. La notificación de la solicitud se entiende efectuada el día de su envío al correo electrónico.

La presentación de las subsanaciones se realiza a través del SEACE. No se tomará en cuenta la subsanación que se presente en físico a la Entidad.

1.11. RECHAZO DE LAS OFERTAS

Previo al otorgamiento de la buena pro, el órgano encargado de las contrataciones o el comité de selección, según corresponda, revisa las ofertas económicas que cumplen los requisitos de calificación, de conformidad con lo establecido para el rechazo de ofertas, previsto en el artículo 68 del Reglamento, de ser el caso.

¹ La constancia de inscripción electrónica se visualizará en el portal web del Registro Nacional de Proveedores: www.rnp.gob.pe

De rechazarse alguna de las ofertas calificadas, el órgano encargado de las contrataciones o el comité de selección, según corresponda, revisa el cumplimiento de los requisitos de calificación de los postores que siguen en el orden de prelación, en caso las hubiere.

1.12. OTORGAMIENTO DE LA BUENA PRO

Definida la oferta ganadora, el órgano encargado de las contrataciones o el comité de selección, según corresponda, otorga la buena pro mediante su publicación en el SEACE, incluyendo el cuadro comparativo y las actas debidamente motivadas de los resultados de la admisión, no admisión, evaluación, calificación, descalificación y el otorgamiento de la buena pro.

1.13. CONSENTIMIENTO DE LA BUENA PRO

Cuando se hayan presentado dos (2) o más ofertas, el consentimiento de la buena pro se produce a los cinco (5) días hábiles siguientes de la notificación de su otorgamiento, sin que los postores hayan ejercido el derecho de interponer el recurso de apelación.

En caso que se haya presentado una sola oferta, el consentimiento de la buena pro se produce el mismo día de la notificación de su otorgamiento.

El consentimiento del otorgamiento de la buena pro se publica en el SEACE al día hábil siguiente de producido.

Importante

Una vez consentido el otorgamiento de la buena pro, el órgano encargado de las contrataciones o el órgano de la Entidad al que se haya asignado tal función realiza la verificación de la oferta presentada por el postor ganador de la buena pro conforme lo establecido en el numeral 64.6 del artículo 64 del Reglamento.

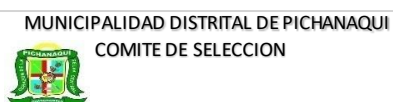

MUNICIPALIDAD DISTRITAL DE PICHANAQUI
COMITE DE SELECCION

ARQ. NIEL EDWIN BASTIDAS SALAZAR
PRIMER MIEMBRO TITULAR



MUNICIPALIDAD DISTRITAL DE PICHANAQUI
COMITE DE SELECCION

ARQ. WILDER CCORA GOMEZ
PRESIDENTE TITULAR



MUNICIPALIDAD DISTRITAL DE PICHANAQUI
COMITE DE SELECCION

BACH/CONT. RICKY JAIME LIMAYLLA AGUILAR
SEGUNDO MIEMBRO TITULAR

CAPÍTULO II SOLUCIÓN DE CONTROVERSIAS DURANTE EL PROCEDIMIENTO DE SELECCIÓN

2.1. RECURSO DE APELACIÓN

A través del recurso de apelación se pueden impugnar los actos dictados durante el desarrollo del procedimiento de selección hasta antes del perfeccionamiento del contrato.

El recurso de apelación se presenta ante la Entidad convocante, y es conocido y resuelto por su Titular, cuando el valor estimado sea igual o menor a cincuenta (50) UIT. Cuando el valor estimado sea mayor a dicho monto, el recurso de apelación se presenta ante y es resuelto por el Tribunal de Contrataciones del Estado.

En los procedimientos de selección según relación de ítems, el valor estimado total del procedimiento determina ante quién se presenta el recurso de apelación.

Los actos que declaren la nulidad de oficio, la cancelación del procedimiento de selección y otros actos emitidos por el Titular de la Entidad que afecten la continuidad de este, se impugnan ante el Tribunal de Contrataciones del Estado.

Importante

- Una vez otorgada la buena pro, el órgano encargado de las contrataciones o el comité de selección, según corresponda, está en la obligación de permitir el acceso de los participantes y postores al expediente de contratación, salvo la información calificada como secreta, confidencial o reservada por la normativa de la materia, a más tardar dentro del día siguiente de haberse solicitado por escrito.

Luego de otorgada la buena pro no se da a conocer las ofertas cuyos requisitos de calificación no fueron analizados y revisados por el órgano encargado de las contrataciones o el comité de selección, según corresponda.

- A efectos de recoger la información de su interés, los postores pueden valerse de distintos medios, tales como: (i) la lectura y/o toma de apuntes, (ii) la captura y almacenamiento de imágenes, e incluso (iii) pueden solicitar copia de la documentación obrante en el expediente, siendo que, en este último caso, la Entidad deberá entregar dicha documentación en el menor tiempo posible, previo pago por tal concepto.
- El recurso de apelación se presenta ante la Mesa de Partes del Tribunal o ante las oficinas desconcentradas del OSCE, o en la Unidad de Trámite Documentario de la Entidad, según corresponda.

2.2. PLAZOS DE INTERPOSICIÓN DEL RECURSO DE APELACIÓN

La apelación contra el otorgamiento de la buena pro o contra los actos dictados con anterioridad a ella se interpone dentro de los cinco (5) días hábiles siguientes de haberse notificado el otorgamiento de la buena pro.

La apelación contra los actos dictados con posterioridad al otorgamiento de la buena pro, contra la declaración de nulidad, cancelación y declaratoria de desierto del procedimiento, se interpone dentro de los cinco (5) días hábiles siguientes de haberse tomado conocimiento del acto que se desea impugnar.

CAPÍTULO III DEL CONTRATO

3.1. PERFECCIONAMIENTO DEL CONTRATO

Los plazos y el procedimiento para perfeccionar el contrato se realiza conforme a lo indicado en el artículo 141 del Reglamento.

El contrato se perfecciona con la suscripción del documento que lo contiene, salvo en los contratos cuyo monto del valor estimado no supere los doscientos mil Soles (S/ 200,000.00), en los que se puede perfeccionar con la recepción de la orden de servicios, conforme a lo previsto en la sección específica de las bases.

En el caso de procedimientos de selección por relación de ítems, se puede perfeccionar el contrato con la suscripción del documento o con la recepción de una orden de servicios, cuando el valor estimado del ítem corresponda al parámetro establecido en el párrafo anterior.

Importante

El órgano encargado de las contrataciones o el comité de selección, según corresponda, debe consignar en la sección específica de las bases la forma en que se perfeccionará el contrato, sea con la suscripción del contrato o la recepción de la orden de servicios. En caso la Entidad perfeccione el contrato con la recepción de la orden de servicios no debe incluir la proforma del contrato establecida en el Capítulo V de la sección específica de las bases.

Para perfeccionar el contrato, el postor ganador de la buena pro debe presentar los documentos señalados en el artículo 139 del Reglamento y los previstos en la sección específica de las bases.

3.2. GARANTÍAS

Las garantías que deben otorgar los postores y/o contratistas, según corresponda, son las de fiel cumplimiento del contrato y por los adelantos.

3.2.1. GARANTÍA DE FIEL CUMPLIMIENTO

Como requisito indispensable para perfeccionar el contrato, el postor ganador debe entregar a la Entidad la garantía de fiel cumplimiento del mismo por una suma equivalente al diez por ciento (10%) del monto del contrato original. Esta se mantiene vigente hasta la conformidad de la recepción de la prestación a cargo del contratista.

3.2.2. GARANTÍA DE FIEL CUMPLIMIENTO POR PRESTACIONES ACCESORIAS

En las contrataciones que conllevan la ejecución de prestaciones accesorias, tales como mantenimiento, reparación o actividades afines, se otorga una garantía adicional por una suma equivalente al diez por ciento (10%) del monto del contrato de la prestación accesorio, la misma que debe ser renovada periódicamente hasta el cumplimiento total de las obligaciones garantizadas.

Importante

- En los contratos cuyos montos sean iguales o menores a doscientos mil Soles (S/ 200,000.00), no corresponde presentar garantía de fiel cumplimiento de contrato ni garantía de fiel cumplimiento por prestaciones accesorias. Dicha excepción también aplica a los contratos derivados de procedimientos de selección por relación de ítems, cuando el monto del ítem adjudicado o la sumatoria de los montos de los ítems adjudicados no superen el monto señalado anteriormente, conforme a lo dispuesto en el literal a) del artículo 152 del Reglamento.
- En los contratos periódicos de prestación de servicios en general que celebren las Entidades con las micro y pequeñas empresas, estas últimas pueden otorgar como garantía de fiel cumplimiento el diez por ciento (10%) del monto del contrato, porcentaje que es retenido por la Entidad durante la primera mitad del número total de pagos a realizarse, de forma prorrateada en cada pago, con cargo a ser devuelto a la finalización del mismo, conforme lo establecen los numerales 149.4 y 149.5 del artículo 149 del Reglamento y el numeral 151.2 del artículo 151 del Reglamento.

3.2.3. GARANTÍA POR ADELANTO

En caso se haya previsto en la sección específica de las bases la entrega de adelantos, el contratista debe presentar una garantía emitida por idéntico monto conforme a lo estipulado en el artículo 153 del Reglamento.

3.3. REQUISITOS DE LAS GARANTÍAS

Las garantías que se presenten deben ser incondicionales, solidarias, irrevocables y de realización automática en el país, al solo requerimiento de la Entidad. Asimismo, deben ser emitidas por empresas que se encuentren bajo la supervisión directa de la Superintendencia de Banca, Seguros y Administradoras Privadas de Fondos de Pensiones y que cuenten con clasificación de riesgo B o superior. Asimismo, deben estar autorizadas para emitir garantías; o estar consideradas en la última lista de bancos extranjeros de primera categoría que periódicamente publica el Banco Central de Reserva del Perú.

Importante

Corresponde a la Entidad verificar que las garantías presentadas por el postor ganador de la buena pro y/o contratista cumplan con los requisitos y condiciones necesarios para su aceptación y eventual ejecución, sin perjuicio de la determinación de las responsabilidades funcionales que correspondan.

Advertencia

Los funcionarios de las Entidades no deben aceptar garantías emitidas bajo condiciones distintas a las establecidas en el presente numeral, debiendo tener en cuenta lo siguiente:

- 1. La clasificadora de riesgo que asigna la clasificación a la empresa que emite la garantía debe encontrarse listada en el portal web de la SBS (<http://www.sbs.gob.pe/sistema-financiero/clasificadoras-de-riesgo>).*
- 2. Se debe identificar en la página web de la clasificadora de riesgo respectiva, cuál es la clasificación vigente de la empresa que emite la garantía, considerando la vigencia a la fecha de emisión de la garantía.*
- 3. Para fines de lo establecido en el artículo 148 del Reglamento, la clasificación de riesgo B, incluye las clasificaciones B+ y B.*

4. Si la empresa que otorga la garantía cuenta con más de una clasificación de riesgo emitida por distintas empresas listadas en el portal web de la SBS, bastará que en una de ellas cumpla con la clasificación mínima establecida en el Reglamento.

En caso exista alguna duda sobre la clasificación de riesgo asignada a la empresa emisora de la garantía, se deberá consultar a la clasificadora de riesgos respectiva.

De otro lado, además de cumplir con el requisito referido a la clasificación de riesgo, a efectos de verificar si la empresa emisora se encuentra autorizada por la SBS para emitir garantías, debe revisarse el portal web de dicha Entidad (<http://www.sbs.gob.pe/sistema-financiero/relacion-de-empresas-que-se-encuentran-autorizadas-a-emitir-cartas-fianza>).

Los funcionarios competentes deben verificar la autenticidad de la garantía a través de los mecanismos establecidos (consulta web, teléfono u otros) por la empresa emisora.

3.4. EJECUCIÓN DE GARANTÍAS

La Entidad puede solicitar la ejecución de las garantías conforme a los supuestos contemplados en el artículo 155 del Reglamento.

3.5. ADELANTOS

La Entidad puede entregar adelantos directos al contratista, los que en ningún caso exceden en conjunto del treinta por ciento (30%) del monto del contrato original, siempre que ello haya sido previsto en la sección específica de las bases.

3.6. PENALIDADES

3.6.1. PENALIDAD POR MORA EN LA EJECUCIÓN DE LA PRESTACIÓN

En caso de retraso injustificado del contratista en la ejecución de las prestaciones objeto del contrato, la Entidad le aplica automáticamente una penalidad por mora por cada día de atraso, de conformidad con el artículo 162 del Reglamento.

3.6.2. OTRAS PENALIDADES

La Entidad puede establecer penalidades distintas a la mencionada en el numeral precedente, según lo previsto en el artículo 163 del Reglamento y lo indicado en la sección específica de las bases.

Estos dos tipos de penalidades se calculan en forma independiente y pueden alcanzar cada una un monto máximo equivalente al diez por ciento (10%) del monto del contrato vigente, o de ser el caso, del ítem que debió ejecutarse.

3.7. INCUMPLIMIENTO DEL CONTRATO

Las causales para la resolución del contrato, serán aplicadas de conformidad con el artículo 36 de la Ley y 164 del Reglamento.

3.8. PAGOS

El pago se realiza después de ejecutada la respectiva prestación, pudiendo contemplarse pagos a cuenta, según la forma establecida en la sección específica de las bases o en el contrato.

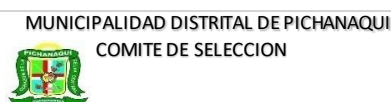

MUNICIPALIDAD DISTRITAL DE PICHANAQUI
COMITE DE SELECCION

ARQ. NIEL EDWIN BASTIDAS SALAZAR
PRIMER MIEMBRO TITULAR



MUNICIPALIDAD DISTRITAL DE PICHANAQUI
COMITE DE SELECCION

ARQ. WILDER CCORA GOMEZ
PRESIDENTE TITULAR



MUNICIPALIDAD DISTRITAL DE PICHANAQUI
COMITE DE SELECCION

BACH/CONT. RICKY JAIME LIMAYLLA AGUILAR
SEGUNDO MIEMBRO TITULAR

La Entidad paga las contraprestaciones pactadas a favor del contratista dentro de los diez (10) días calendario siguientes de otorgada la conformidad de los servicios, siempre que se verifiquen las condiciones establecidas en el contrato para ello, bajo responsabilidad del funcionario competente.

La conformidad se emite en un plazo máximo de siete (7) días de producida la recepción salvo que se requiera efectuar pruebas que permitan verificar el cumplimiento de la obligación, en cuyo caso la conformidad se emite en un plazo máximo de quince (15) días, bajo responsabilidad del funcionario que debe emitir la conformidad.

En el caso que se haya suscrito contrato con un consorcio, el pago se realizará de acuerdo a lo que se indique en el contrato de consorcio.

Advertencia

En caso de retraso en los pagos a cuenta o pago final por parte de la Entidad, salvo que se deba a caso fortuito o fuerza mayor, esta reconoce al contratista los intereses legales correspondientes, de conformidad con el artículo 39 de la Ley y 171 del Reglamento, debiendo repetir contra los responsables de la demora injustificada.

3.9. DISPOSICIONES FINALES

Todos los demás aspectos del presente procedimiento no contemplados en las bases se regirán supletoriamente por la Ley y su Reglamento, así como por las disposiciones legales vigentes.

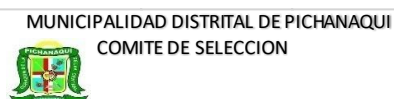

MUNICIPALIDAD DISTRITAL DE PICHANAQUI
COMITE DE SELECCION

ARQ. NIEL EDWIN BASTIDAS SALAZAR
PRIMER MIEMBRO TITULAR



MUNICIPALIDAD DISTRITAL DE PICHANAQUI
COMITE DE SELECCION

ARQ. WILDER CCORA GOMEZ
PRESIDENTE TITULAR



MUNICIPALIDAD DISTRITAL DE PICHANAQUI
COMITE DE SELECCION

BACH/CONT. RICKY JAIME LIMAYLLA AGUILAR
SEGUNDO MIEMBRO TITULAR

SECCIÓN ESPECÍFICA

CONDICIONES ESPECIALES DEL PROCEDIMIENTO DE SELECCIÓN

(EN ESTA SECCIÓN LA ENTIDAD DEBERÁ COMPLETAR LA INFORMACIÓN EXIGIDA, DE ACUERDO A LAS INSTRUCCIONES INDICADAS)

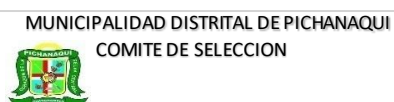

ARQ. NIEL EDWIN BASTIDAS SALAZAR
PRIMER MIEMBRO TITULAR



ARQ. WILDER CCORA GOMEZ
PRESIDENTE TITULAR

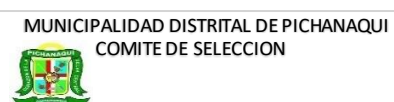

BACH/CONT. RICKY JAIME LIMAYLLA AGUILAR
SEGUNDO MIEMBRO TITULAR

CAPÍTULO I GENERALIDADES

1.1. ENTIDAD CONVOCANTE

Nombre : MUNICIPALIDAD DISTRITAL DE PICHANAQUI
RUC N° : 20146640843
Domicilio legal : Jr. 1° de mayo N° 717 – Pichanaqui
Teléfono: : ----
Correo electrónico: : ----

1.2. OBJETO DE LA CONVOCATORIA

El presente procedimiento de selección tiene por objeto la CONTRATACIÓN DE SERVICIO DE CONSTRUCCIÓN DE COBERTURA METÁLICA Y PATIO DEL PROYECTO: "CONSTRUCCIÓN DE AMBIENTE DE RECREACIÓN ACTIVA; EN EL(LA) IE 142 - PICHANAQUI EN LA LOCALIDAD BAJO PICHANAQUI, DISTRITO DE PICHANAQUI, PROVINCIA CHANCHAMAYO, DEPARTAMENTO JUNÍN".

1.3. EXPEDIENTE DE CONTRATACIÓN

El expediente de contratación fue aprobado Memorando N° 0516-2021-GM/MDP, el 30 de diciembre del 2021.

1.4. FUENTE DE FINANCIAMIENTO

Recursos Determinados

Importante

La fuente de financiamiento debe corresponder a aquella prevista en la Ley de Equilibrio Financiero del Presupuesto del Sector Público del año fiscal en el cual se convoca el procedimiento de selección.

1.5. SISTEMA DE CONTRATACIÓN

El presente procedimiento se rige por el sistema de SUMA ALZADA, de acuerdo con lo establecido en el expediente de contratación respectivo.

1.6. DISTRIBUCIÓN DE LA BUENA PRO

No corresponde.

1.7. ALCANCES DEL REQUERIMIENTO

El alcance de la prestación está definido en el Capítulo III de la presente sección de las bases.

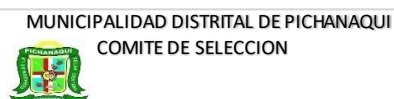

ARQ. NIEL EDWIN BASTIDAS SALAZAR
PRIMER MIEMBRO TITULAR

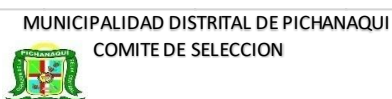

ARQ. WILDER CCORA GOMEZ
PRESIDENTE TITULAR

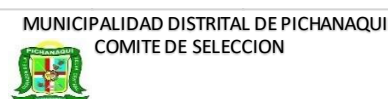

BACH/CONT. RICKY JAIME LIMAYLLA AGUILAR
SEGUNDO MIEMBRO TITULAR

1.8. PLAZO DE PRESTACIÓN DEL SERVICIO

Los servicios materia de la presente convocatoria se prestarán en el plazo de CUARENTA Y CINCO (45) DÍAS CALENDARIOS, en concordancia con lo establecido en el expediente de contratación.

1.9. COSTO DE REPRODUCCIÓN Y ENTREGA DE BASES

Los participantes registrados tienen el derecho de recabar un ejemplar de las bases, para cuyo efecto deben cancelar S/ 5.00 (Cinco con 00/100 soles) en Caja y recabar las bases en la Sub Gerencia de Logística y Servicios Generales de la Municipalidad Distrital de Pichanaqui, sito en Jr. 1ro de Mayo N° 717 - Pichanaqui.

1.10. BASE LEGAL

- Ley N° 31084, Ley de Presupuesto del Sector Público para el año fiscal 2021.
- Ley N° 31085, Ley de Equilibrio Financiero del Presupuesto del Sector Público del año fiscal 2021.
- Ley N° 31086, Ley de Endeudamiento del Sector Público para el año fiscal 2021.
- Decreto Supremo N° 082-2019-EF aprueba el TUO de la Ley 30225, Ley de Contrataciones del Estado.
- Decreto Supremo N° 344-2018-EF aprueba el Reglamento de la Ley N° 30225, Ley de Contrataciones del Estado y sus modificatoria aprobados mediante Decreto Supremo N° 377-2019-EF, Decreto Supremo N° 168-2020-EF y Decreto Supremo N° 162-2021-EF.
- Decreto Supremo N° 250-2020-EF, establecen disposiciones en el marco del Texto Único Ordenado de la Ley N° 30225, Ley de Contrataciones del Estado y modifican el Reglamento de la Ley de Contrataciones del Estado.
- Ley N° 27444-Ley del Procedimiento Administrativo General.
- Código Civil vigente.
- Ley N° 27806-Ley de Transparencia y de Acceso a la Información Pública.
- Directivas vigentes del OSCE.
- Decreto Supremo N° 008-2008-TR, Reglamento de la Ley MYPE.
- Decreto Supremo N° 013-2013-PRODUCE - Texto Único Ordenado de la Ley de Impulso al Desarrollo Productivo y al Crecimiento Empresarial.
- Ley N° 27815, Ley del Código de Ética en la Función Pública, y su Reglamento.

Las referidas normas incluyen sus respectivas modificaciones, de ser el caso.

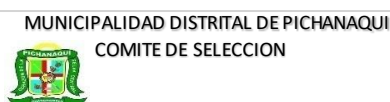

MUNICIPALIDAD DISTRITAL DE PICHANAQUI
COMITE DE SELECCION

ARQ. NIEL EDWIN BASTIDAS SALAZAR
PRIMER MIEMBRO TITULAR



MUNICIPALIDAD DISTRITAL DE PICHANAQUI
COMITE DE SELECCION

ARQ. WILDER CCORA GOMEZ
PRESIDENTE TITULAR



MUNICIPALIDAD DISTRITAL DE PICHANAQUI
COMITE DE SELECCION

BACH/CONT. RICKY JAIME LIMAYLLA AGUILAR
SEGUNDO MIEMBRO TITULAR

CAPÍTULO II DEL PROCEDIMIENTO DE SELECCIÓN

2.1. CALENDARIO DEL PROCEDIMIENTO DE SELECCIÓN

Según el cronograma de la ficha de selección de la convocatoria publicada en el SEACE.

Importante

De conformidad con la vigesimosegunda Disposición Complementaria Final del Reglamento, en caso la Entidad (Ministerios y sus organismos públicos, programas o proyectos adscritos) haya difundido el requerimiento a través del SEACE siguiendo el procedimiento establecido en dicha disposición, no procede formular consultas u observaciones al requerimiento.

2.2. CONTENIDO DE LAS OFERTAS

La oferta contendrá, además de un índice de documentos², la siguiente documentación:

2.2.1. Documentación de presentación obligatoria

2.2.1.1. Documentos para la admisión de la oferta

- a) Declaración jurada de datos del postor. (**Anexo Nº 1**)
- b) Documento que acredite la representación de quien suscribe la oferta.

En caso de persona jurídica, copia del certificado de vigencia de poder del representante legal, apoderado o mandatario designado para tal efecto.

En caso de persona natural, copia del documento nacional de identidad o documento análogo, o del certificado de vigencia de poder otorgado por persona natural, del apoderado o mandatario, según corresponda.

En el caso de consorcios, este documento debe ser presentado por cada uno de los integrantes del consorcio que suscriba la promesa de consorcio, según corresponda.

Advertencia

De acuerdo con el artículo 4 del Decreto Legislativo Nº 1246, las Entidades están prohibidas de exigir a los administrados o usuarios la información que puedan obtener directamente mediante la interoperabilidad a que se refieren los artículos 2 y 3 de dicho Decreto Legislativo. En esa medida, si la Entidad es usuaria de la Plataforma de Interoperabilidad del Estado – PIDE³ y siempre que el servicio web se encuentre activo en el Catálogo de Servicios de dicha plataforma, no corresponderá exigir el certificado de vigencia de poder y/o documento nacional de identidad.

² La omisión del índice no determina la no admisión de la oferta.

³ Para mayor información de las Entidades usuarias y del Catálogo de Servicios de la Plataforma de Interoperabilidad del Estado – PIDE ingresar al siguiente enlace <https://www.gobiernodigital.gob.pe/interoperabilidad/>



MUNICIPALIDAD DISTRITAL DE PICHANAQUI
COMITE DE SELECCION

ARQ. NIEL EDWIN BASTIDAS SALAZAR
PRIMER MIEMBRO TITULAR



MUNICIPALIDAD DISTRITAL DE PICHANAQUI
COMITE DE SELECCION

ARQ. WILDER CCORA GOMEZ
PRESIDENTE TITULAR



MUNICIPALIDAD DISTRITAL DE PICHANAQUI
COMITE DE SELECCION

BACH/CONT. RICKY JAIME LIMAYLLA AGUILAR
SEGUNDO MIEMBRO TITULAR

- c) Declaración jurada de acuerdo con el literal b) del artículo 52 del Reglamento **(Anexo N°2)**
- d) Declaración jurada de cumplimiento de los Términos de Referencia contenidos en el numeral 3.1 del Capítulo III de la presente sección. **(Anexo N° 3)**
- e) Declaración jurada de plazo de prestación del servicio. **(Anexo N° 4)⁴**
- f) Promesa de consorcio con firmas legalizadas, de ser el caso, en la que se consigne los integrantes, el representante común, el domicilio común y las obligaciones a las que se compromete cada uno de los integrantes del consorcio así como el porcentaje equivalente a dichas obligaciones. **(Anexo N° 5)**
- g) El precio de la oferta en SOLES debe registrarse directamente en el formulario electrónico del SEACE.

Adicionalmente, se debe adjuntar el Anexo N° 6 en el caso de procedimientos convocados a precios unitarios, esquema mixto de suma alzada y precios unitarios, porcentajes u honorario fijo y comisión de éxito, según corresponda.

En el caso de procedimientos convocados a suma alzada únicamente se debe adjuntar el Anexo N° 6 cuando corresponda indicar el monto de la oferta de la prestación accesoria o que el postor goza de alguna exoneración legal.

El precio total de la oferta y los subtotales que lo componen son expresados con dos (2) decimales. Los precios unitarios pueden ser expresados con más de dos (2) decimales.

Importante

- *El órgano encargado de las contrataciones o el comité de selección, según corresponda, verifica la presentación de los documentos requeridos. De no cumplir con lo requerido, la oferta se considera no admitida.*
- *En caso de requerir estructura de costos o análisis de precios, esta se presenta para el perfeccionamiento del contrato.*

2.2.1.2. Documentos para acreditar los requisitos de calificación

Incorporar en la oferta los documentos que acreditan los “**Requisitos de Calificación**” que se detallan en el numeral 3.2 del Capítulo III de la presente sección de las bases.

2.2.2. Documentación de presentación facultativa:

- a) En el caso de microempresas y pequeñas empresas integradas por personas con discapacidad, o en el caso de consorcios conformados en su totalidad por estas empresas, deben presentar la constancia o certificado con el cual acredite su inscripción en el Registro de Empresas Promocionales para Personas con Discapacidad⁵.
- b) Solicitud de bonificación por tener la condición de micro y pequeña empresa. **(Anexo N° 11)**

⁴ En caso de considerar como factor de evaluación la mejora del plazo de prestación del servicio, el plazo ofertado en dicho anexo servirá también para acreditar este factor.

⁵ Dicho documento se tendrá en consideración en caso de empate, conforme a lo previsto en el artículo 91 del Reglamento.

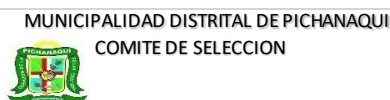

MUNICIPALIDAD DISTRITAL DE PICHANAQUI
COMITE DE SELECCION

ARQ. NIEL EDWIN BASTIDAS SALAZAR
PRIMER MIEMBRO TITULAR



MUNICIPALIDAD DISTRITAL DE PICHANAQUI
COMITE DE SELECCION

ARQ. WILDER CCORA GOMEZ
PRESIDENTE TITULAR



MUNICIPALIDAD DISTRITAL DE PICHANAQUI
COMITE DE SELECCION

BACH/CONT. RICKY JAIME LIMAYLLA AGUILAR
SEGUNDO MIEMBRO TITULAR

- c) Incorporar en la oferta los documentos que acreditan los “Factores de Evaluación” establecidos en el Capítulo IV de la presente sección de las bases, a efectos de obtener el puntaje previsto en dicho Capítulo para cada factor.
- d) Los postores que apliquen el beneficio de la exoneración del IGV previsto en la Ley Nº 27037, Ley de Promoción de la Inversión en la Amazonía, deben presentar la Declaración Jurada de cumplimiento de condiciones para la aplicación de la exoneración del IGV (Anexo Nº 7).
- e) Los postores con domicilio en la provincia donde se prestará el servicio, o en las provincias colindantes, sean o no pertenecientes al mismo departamento o región, pueden presentar la solicitud de bonificación por servicios prestados fuera de la provincia de Lima y Callao, según Anexo Nº 10.

Advertencia

El órgano encargado de las contrataciones o el comité de selección, según corresponda, no podrá exigir al postor la presentación de documentos que no hayan sido indicados en los acápite “Documentos para la admisión de la oferta”, “Requisitos de calificación” y “Factores de evaluación”.

2.3. PRESENTACIÓN DEL RECURSO DE APELACIÓN

“El recurso de apelación se presenta ante la Unidad de Trámite Documentario de la Entidad.

En caso el participante o postor opte por presentar recurso de apelación y por otorgar la garantía mediante depósito en cuenta bancaria, se debe realizar el abono en:

N ° de Cuenta : 00476002400
Banco : BANCO DE LA NACIÓN
N° CCI⁶ : -----

”

2.4. REQUISITOS PARA PERFECCIONAR EL CONTRATO

El postor ganador de la buena pro debe presentar los siguientes documentos para perfeccionar el contrato:

- a) Garantía de fiel cumplimiento del contrato.
- b) Garantía de fiel cumplimiento por prestaciones accesorias, de ser el caso.
- c) Contrato de consorcio con firmas legalizadas ante Notario de cada uno de los integrantes, de ser el caso.
- d) Código de cuenta interbancaria (CCI) o, en el caso de proveedores no domiciliados, el número de su cuenta bancaria y la entidad bancaria en el exterior.
- e) Copia de la vigencia del poder del representante legal de la empresa que acredite que cuenta con facultades para perfeccionar el contrato, cuando corresponda.
- f) Copia de DNI del postor en caso de persona natural, o de su representante legal en caso de persona jurídica.

Advertencia

⁶ En caso de transferencia interbancaria.



MUNICIPALIDAD DISTRITAL DE PICHANAQUI
COMITE DE SELECCION

ARQ. NIEL EDWIN BASTIDAS SALAZAR
PRIMER MIEMBRO TITULAR



MUNICIPALIDAD DISTRITAL DE PICHANAQUI
COMITE DE SELECCION

ARQ. WILDER CCORA GOMEZ
PRESIDENTE TITULAR



MUNICIPALIDAD DISTRITAL DE PICHANAQUI
COMITE DE SELECCION

BACH/CONT. RICKY JAIME LIMAYLLA AGUILAR
SEGUNDO MIEMBRO TITULAR

De acuerdo con el artículo 4 del Decreto Legislativo N° 1246, las Entidades están prohibidas de exigir a los administrados o usuarios la información que puedan obtener directamente mediante la interoperabilidad a que se refieren los artículos 2 y 3 de dicho Decreto Legislativo. En esa medida, si la Entidad es usuaria de la Plataforma de Interoperabilidad del Estado – PIDE⁷ y siempre que el servicio web se encuentre activo en el Catálogo de Servicios de dicha plataforma, no corresponderá exigir los documentos previstos en los literales e) y f).

- g) Domicilio para efectos de la notificación durante la ejecución del contrato.
- h) Detalle de los precios unitarios del precio ofertado⁸.
- i) Estructura de costos⁹.
- j) Detalle del precio de la oferta de cada uno de los servicios que conforman el paquete¹⁰.

Importante

- *En caso que el postor ganador de la buena pro sea un consorcio, las garantías que presente este para el perfeccionamiento del contrato, así como durante la ejecución contractual, de ser el caso, además de cumplir con las condiciones establecidas en el artículo 33 de la Ley y en el artículo 148 del Reglamento, deben consignar expresamente el nombre completo o la denominación o razón social de los integrantes del consorcio, en calidad de garantizados, de lo contrario no podrán ser aceptadas por las Entidades. No se cumple el requisito antes indicado si se consigna únicamente la denominación del consorcio, conforme lo dispuesto en la Directiva Participación de Proveedores en Consorcio en las Contrataciones del Estado”.*
- *En los contratos periódicos de prestación de servicios en general que celebren las Entidades con las micro y pequeñas empresas, estas últimas pueden otorgar como garantía de fiel cumplimiento el diez por ciento (10%) del monto del contrato, porcentaje que es retenido por la Entidad durante la primera mitad del número total de pagos a realizarse, de forma prorrateada en cada pago, con cargo a ser devuelto a la finalización del mismo, conforme lo establece el numeral 149.4 del artículo 149 y el numeral 151.2 del artículo 151 del Reglamento. Para dicho efecto los postores deben encontrarse registrados en el REMYPE, consignando en la Declaración Jurada de Datos del Postor (Anexo N° 1) o en la solicitud de retención de la garantía durante el perfeccionamiento del contrato, que tienen la condición de MYPE, lo cual será verificado por la Entidad en el link <http://www2.trabajo.gob.pe/servicios-en-linea-2-2> opción consulta de empresas acreditadas en el REMYPE.*
- *En los contratos cuyos montos sean iguales o menores a doscientos mil Soles (S/ 200,000.00), no corresponde presentar garantía de fiel cumplimiento de contrato ni garantía de fiel cumplimiento por prestaciones accesorias. Dicha excepción también aplica a los contratos derivados de procedimientos de selección por relación de ítems, cuando el monto del ítem adjudicado o la sumatoria de los montos de los ítems adjudicados no supere el monto señalado anteriormente, conforme a lo dispuesto en el literal a) del artículo 152 del Reglamento.*

- k) Dirección electrónica (correo electrónico) para efectos de notificación y número de teléfono y/o celular.

Importante

⁷ Para mayor información de las Entidades usuarias y del Catálogo de Servicios de la Plataforma de Interoperabilidad del Estado – PIDE ingresar al siguiente enlace <https://www.gobiernodigital.gob.pe/interoperabilidad/>

⁸ Incluir solo en caso de la contratación bajo el sistema a suma alzada.

⁹ Incluir solo cuando resulte necesario para la ejecución contractual, identificar los costos de cada uno de los rubros que comprenden la oferta.

¹⁰ Incluir solo en caso de contrataciones por paquete.

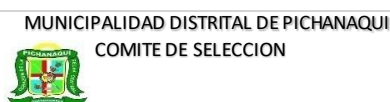

MUNICIPALIDAD DISTRITAL DE PICHANAQUI
COMITE DE SELECCION

ARQ. NIEL EDWIN BASTIDAS SALAZAR
PRIMER MIEMBRO TITULAR



MUNICIPALIDAD DISTRITAL DE PICHANAQUI
COMITE DE SELECCION

ARQ. WILDER CCORA GOMEZ
PRESIDENTE TITULAR



MUNICIPALIDAD DISTRITAL DE PICHANAQUI
COMITE DE SELECCION

BACH/CONT. RICKY JAIME LIMAYLLA AGUILAR
SEGUNDO MIEMBRO TITULAR

- *Corresponde a la Entidad verificar que las garantías presentadas por el postor ganador de la buena pro cumplan con los requisitos y condiciones necesarios para su aceptación y eventual ejecución, sin perjuicio de la determinación de las responsabilidades funcionales que correspondan.*
- *De conformidad con el Reglamento Consular del Perú aprobado mediante Decreto Supremo N° 076-2005-RE para que los documentos públicos y privados extendidos en el exterior tengan validez en el Perú, deben estar legalizados por los funcionarios consulares peruanos y refrendados por el Ministerio de Relaciones Exteriores del Perú, salvo que se trate de documentos públicos emitidos en países que formen parte del Convenio de la Apostilla, en cuyo caso bastará con que estos cuenten con la Apostilla de la Haya¹¹.*
- *La Entidad no puede exigir documentación o información adicional a la consignada en el presente numeral para el perfeccionamiento del contrato.*

2.5. PERFECCIONAMIENTO DEL CONTRATO

El contrato se perfecciona con la suscripción del documento que lo contiene. Para dicho efecto el postor ganador de la buena pro, dentro del plazo previsto en el artículo 141 del Reglamento, debe presentar la documentación requerida en Mesa de Partes de la Municipalidad Distrital de Pichanaqui, sito en Jr. 1ro de Mayo N° 717 – Pichanaqui, Chanchamayo, Junín.

2.6. FORMA DE PAGO

La Entidad realizará el pago de la contraprestación pactada a favor del contratista en PAGO MENSUAL, SEGÚN PORCENTAJE (%) DE AVANCE FÍSICO DE OBRA.

Para efectos del pago de las contraprestaciones ejecutadas por el contratista, la Entidad debe contar con la siguiente documentación:

- Informe del Residente de Obra y del Supervisor de Obra o Inspector de Obra emitiendo la conformidad de la prestación efectuada.
- Comprobante de pago.
- Carta de actividades del contratista, ingresado por mesa de partes de la Entidad.

Dicha documentación se debe presentar en Mesa de Partes de la Municipalidad Distrital de Pichanaqui, sito en Jr. 1ro de Mayo N° 717 – Pichanaqui, Chanchamayo, Junín.

¹¹ Según lo previsto en la Opinión N° 009-2016/DTN.

CAPÍTULO III REQUERIMIENTO

Importante

De conformidad con el numeral 29.8 del artículo 29 del Reglamento, el área usuaria es responsable de la adecuada formulación del requerimiento, debiendo asegurar la calidad técnica y reducir la necesidad de su reformulación por errores o deficiencias técnicas que repercutan en el proceso de contratación.

3.1. TERMINOS DE REFERENCIA

CAPITULO III REQUERIMIENTO

3.1 ESPECIFICACIONES TÉCNICAS DE SERVICIOS

3.1.1 CONDICIONES GENERALES:

A. DENOMINACION DE LA CONTRATACION

Contratación del servicio de construcción de cobertura metálica y patio del proyecto: "CONSTRUCCION DE AMBIENTE DE RECREACION ACTIVA; EN EL(LA) IE 142 - PICHANAQUI EN LA LOCALIDAD BAJO PICHANAQUI, DISTRITO DE PICHANAQUI, PROVINCIA CHANCHAMAYO, DEPARTAMENTO JUNIN"

B. FINALIDAD PÚBLICA

Fomentar el desarrollo integral sostenible, promoviendo la inversión pública, privada y el empleo y garantizar el ejercicio pleno de los derechos y la igualdad de oportunidades entre sus habitantes, por ello viene ejecutando diversas obras y se hace indispensable la contratación de servicio de una empresa especializada, para la construcción de la cobertura metálica y patio del proyecto: "CONSTRUCCION DE AMBIENTE DE RECREACION ACTIVA; EN EL(LA) IE 142 - PICHANAQUI EN LA LOCALIDAD BAJO PICHANAQUI, DISTRITO DE PICHANAQUI, PROVINCIA CHANCHAMAYO, DEPARTAMENTO JUNIN".

C. ANTECEDENTES

Con Resolución Gerencial N° 103-2021-GIDUR/MDP se aprueba el expediente técnico de la obra: "CONSTRUCCION DE AMBIENTE DE RECREACION ACTIVA; EN EL(LA) IE 142 - PICHANAQUI EN LA LOCALIDAD BAJO PICHANAQUI, DISTRITO DE PICHANAQUI, PROVINCIA CHANCHAMAYO, DEPARTAMENTO JUNIN", cuyo código único de inversión es 2524748, el cual tiene como objetivo mejorar y cerrar las brechas en educación a la población beneficiada.

D. OBJETIVOS DE LA CONTRATACION

- **Objetivo General:** Contratar los servicios de una empresa especializada, para la construcción de la cobertura metálica y patio del proyecto: "CONSTRUCCION DE AMBIENTE DE RECREACION ACTIVA; EN EL(LA) IE 142 - PICHANAQUI EN LA LOCALIDAD BAJO PICHANAQUI, DISTRITO DE PICHANAQUI, PROVINCIA CHANCHAMAYO, DEPARTAMENTO JUNIN".
- **Objetivo Específico:** Realizar los trabajos de ejecución de la cobertura metálica y patio de manera eficaz y eficiente optimizando los recursos destinados a la obra con un adecuado control de la calidad de los trabajos ejecutados.

3.1.2 CONDICIONES ESPECIFICAS:

A. HABILITACION DEL PROVEEDOR

El postor deberá cumplir con los siguientes requisitos:

- Persona natural y/o jurídica
- Contar con RUC activo y habido
- Contar con RNP en el rubro de servicio



MUNICIPALIDAD DISTRITAL DE PICHANAQUI

COMITE DE SELECCION



ARQ. NIEL EDWIN BASTIDAS SALAZAR
PRIMER MIEMBRO TITULAR

MUNICIPALIDAD DISTRITAL DE PICHANAQUI

COMITE DE SELECCION



ARQ. WILDER CCORA GOMEZ
PRESIDENTE TITULAR

MUNICIPALIDAD DISTRITAL DE PICHANAQUI

COMITE DE SELECCION



BACH/CONT. RICKY JAIME LIMAYLLA AGUILAR
SEGUNDO MIEMBRO TITULAR



MUNICIPALIDAD DISTRITAL DE PICHANAQUI
SUB GERENCIA DE OBRAS PÚBLICAS Y LIQUIDACIONES
GESTION EDIL 2019 -2022

B. EQUIPAMIENTO

El proveedor deberá contar con equipos tales como:

- 01 Compresora Neumática 250-330 PCM
- 01 Motosoldadora de 250 amperios

Deberá acreditar a través de copia de documentos que sustenten la propiedad, la posesión, el compromiso de compra venta o alquiler u otro documento que acredite la disponibilidad del equipamiento estratégico requerido.

C. PERSONAL CLAVE

El personal clave estará conformado por:

CANTIDAD	DENOMINACION
01	Técnico Soldador

Para ello deberán contar con:

▪ **CAPACITACION**

El personal clave deberá contar con 30 horas lectivas como mínimo en soldadura, los cuales deberán ser acreditados con copias simples de constancias, certificados u otros documentos.

▪ **EXPERIENCIA**

El personal clave deberá contar, como mínimo con seis (06) meses de experiencia, como soldador, en servicios de construcción y/o reconstrucción y/o mejoramiento y/o rehabilitación y/o mantenimiento de coberturas metálicas en edificaciones en general. La experiencia del personal clave se acreditará con cualquiera de los siguientes documentos: (i) copia simple de contratos y su respectiva conformidad o (ii) constancias o (iii) certificados o (iv) cualquier otra documentación que de manera fehaciente demuestre la experiencia del personal propuesto.

D. OBLIGACIONES DEL PROVEEDOR

El contratista de la mano de obra deberá cumplir con las siguientes obligaciones:

- Prestación de servicio de mano de obra.
- Proveer con implementos de seguridad al personal calificado y no calificado que sean necesarios para la buena ejecución del servicio.
- El proveedor es el responsable de proveer de materiales e insumos, para ejecutar los trabajos encomendados.
- Coordinar con las personas técnicas de la obra para la ejecución de las partidas de acuerdo al cronograma de ejecución de obra aprobado en el expediente técnico.
- Llevar la buena ejecución de la obra, de acuerdo a los planos y especificaciones técnicas que indica el expediente aprobado.
- Velar por el correcto desarrollo de obra, evitando perdidas de horas hombre, horas máquina y el uso adecuado de los materiales de construcción.
- Otros que consigne el ingeniero residente de obra.
- Contratación del servicio de construcción de cobertura metálica y patio (incluye mano de obra, materiales, insumos y equipos).
- Responsable de la ejecución de las siguientes partidas, según cuadro Nº 01.



MUNICIPALIDAD DISTRITAL DE PICHANAQUI
COMITE DE SELECCION



ARQ. NIEL EDWIN BASTIDAS SALAZAR
PRIMER MIEMBRO TITULAR

MUNICIPALIDAD DISTRITAL DE PICHANAQUI
COMITE DE SELECCION



ARQ. WILDER CCORA GOMEZ
PRESIDENTE TITULAR

MUNICIPALIDAD DISTRITAL DE PICHANAQUI
COMITE DE SELECCION



BACH/CONT. RICKY JAIME LIMAYLLA AGUILAR
SEGUNDO MIEMBRO TITULAR



MUNICIPALIDAD DISTRITAL DE PICHANAQUI
SUB GERENCIA DE OBRAS PÚBLICAS Y LIQUIDACIONES
GESTION EDIL 2019 -2022

Cuadro N° 01 – Relación de Partidas a Ejecutar

Item	Descripción	Und.	Metrado
01	ESTRUCTURA		
01.01	OBRAS PROVISIONALES		
01.01.01	CARTEL DE IDENTIFICACIÓN DE OBRA DE 3.60X2.40m	und	1.00
01.02	TRABAJOS PRELIMINARES		
01.02.01	LIMPIEZA DE TERRENO MANUAL	m2	247.19
01.02.02	TRAZO, NIVELES Y REPLANTEO	m2	247.19
01.03	MOVIMIENTO DE TIERRAS		
01.03.01	DEMOLICIÓN DE ESTRUCTURAS EXISTENTES	m2	23.15
01.03.02	EXCAVACIÓN PARA ZAPATAS DE 1.00 A 1.50 MT DE PROFUNDIDAD	m3	6.17
01.03.03	RELLENO CON MATERIAL PROPIO	m3	2.40
01.03.04	RELLENO CON MATERIAL DE PRESTAMO	m3	8.60
01.03.05	NIVELACION Y COMPACTADO CON EQUIPO LIVIANO	m2	237.00
01.03.06	ELIMINACION DE MATERIAL EXCEDENTE	m3	33.65
01.04	OBRAS DE CONCRETO SIMPLE		
01.04.01	SOLADO PARA ZAPATAS DE 3" MEZCLA 1:12 CEMENT - HORMIGON	m2	5.88
01.04.02	FALSO PISO e=7.5 cm	m2	235.74
01.04.03	CONTRAPISO DE CEMENTO FROTACHADO e=2.5 cm	M2.	235.74
01.04.04	PISO DE CEMENTO PULIDO Y BRUÑADO	m2	235.74
01.05	OBRAS DE CONCRETO ARMADO		
01.05.01	CONCRETO EN ZAPATAS f'c=175 Kg/cm2	m3	2.94
01.05.02	ACERO F'Y=4200 GRADO 60 EN ZAPATAS	kg	53.86
01.05.03	CONCRETO EN COLUMNAS f'c=210 Kg/cm2	m3	1.62
01.05.04	ENCOFRADO Y DESENCOFRADO EN COLUMNAS	m2	21.60
01.05.05	ACERO F'Y=4200 GRADO 60 EN COLUMNAS	kg	166.85
01.06	ESTRUCTURA METÁLICA		
01.06.01	COLUMNAS METALICAS	und	12.00
01.06.02	TIJERALES METALICOS PARA COLUMNAS	und	6.00
01.06.03	VIGAS METÁLICAS	und	10.00
01.06.04	CORREAS METÁLICAS	m	200.00
01.06.05	CUMBRERA METALICA	m	20.00
01.07	COBERTURA DE CALAMINA		
01.07.01	COBERTURA DE CALAMINA GALVANIZADA PRE-PINTADA N°30	m2	240.40
02	ARQUITECTURA		



MUNICIPALIDAD DISTRITAL DE PICHANAQUI



COMITE DE SELECCION

ARQ. NIEL EDWIN BASTIDAS SALAZAR
 PRIMER MIEMBRO TITULAR

MUNICIPALIDAD DISTRITAL DE PICHANAQUI



COMITE DE SELECCION

ARQ. WILDER CCORA GOMEZ
 PRESIDENTE TITULAR

MUNICIPALIDAD DISTRITAL DE PICHANAQUI



COMITE DE SELECCION

BACH/CONT. RICKY JAIME LIMAYLLA AGUILAR
 SEGUNDO MIEMBRO TITULAR



MUNICIPALIDAD DISTRITAL DE PICHANAQUI
SUB GERENCIA DE OBRAS PÚBLICAS Y LIQUIDACIONES
GESTION EDIL 2019 -2022

02.01	REVOQUES, ENLUCIDOS Y MOLDADURAS		
02.01.01	TARRAJEO DE SUPERFICIE DE COLUMNAS CON CEMENTO Y ARENA	m2	16.80
02.02	PINTURA		
02.02.01	PINTURA ESMALTE SINTETICO	m2	16.80
03	SISTEMA PLUVIAL		
03.01	CANAleta DE ZING DE 6"	m	48.00
03.02	TUBERÍA DE BAJADA PVC 3"	und	4.00
04	INSTALACIONES ELECTRICAS		
04.01	SALIDA PARA ELECTRICIDAD Y TOMACORRIENTE		
04.01.01	SALIDA DE PARED PARA ARTEFACTO TIPO REFLECTOR	pto	5.00
04.02	CANALIZACION Y/O TUBERIA		
04.02.01	TUBERÍA DIAMETRO 1 1/2" PVC SAP	m	55.00
04.02.02	TUBERÍA DIAMETRO 3/4" PVC SAP	m	61.00
04.03	CONDUCTORES Y/O CABLES		
04.03.01	CONDUCTOR DE COBRE 2-1x10 N2XOH D=35MM	m	55.00
04.03.02	CONDUCTOR DE COBRE 2-1x6 N2XOH D=25MM	m	61.00
04.04	TABLEROS Y CUCHILLAS		
04.04.01	TABLERO GENERAL DE ENERGIA ELECTRICA 18 POLOS	und	1.00
04.04.02	INTERRUPTOR THERMOMAGNETICO MONOFASICA 2X70A	und	1.00
04.05	CAJA DE PASE		
04.05.01	CAJA DE INSPECCION ELECTRICA 0.60X0.60M	und	1.00
04.06	ARTEFACTO ELECTRICO		
04.06.01	REFLECTOR DE DOBLE HAZ 2x600W INCL ACCESORIOS	pza	5.00

E. LUGAR Y PLAZO DE EJECUCION

▪ **Lugar de ejecución:**

El servicio de construcción de cobertura metálica y patio, se ejecutará de acuerdo a los planos, especificaciones técnicas expediente técnico de la obra: "CONSTRUCCION DE AMBIENTE DE RECREACION ACTIVA; EN EL(LA) IE 142 - PICHANAQUI EN LA LOCALIDAD BAJO PICHANAQUI, DISTRITO DE PICHANAQUI, PROVINCIA CHANCHAMAYO, DEPARTAMENTO JUNIN.

▪ **Plazo de ejecución:**

El plazo de ejecución del servicio de cobertura metálica y patio, es de cuarenta y cinco (45) días calendarios.

F. FORMA DE PAGO

La forma de pago para el servicio de construcción de cobertura metálica y patio, se efectuará en forma mensual, según porcentaje (%) de avance físico de obra.

Para efectos de pago se deberá presentar la documentación siguiente:



MUNICIPALIDAD DISTRITAL DE PICHANAQUI
COMITE DE SELECCION



ARQ. NIEL EDWIN BASTIDAS SALAZAR
PRIMER MIEMBRO TITULAR

MUNICIPALIDAD DISTRITAL DE PICHANAQUI
COMITE DE SELECCION



ARQ. WILDER CCORA GOMEZ
PRESIDENTE TITULAR

MUNICIPALIDAD DISTRITAL DE PICHANAQUI
COMITE DE SELECCION



BACH/CONT. RICKY JAIME LIMAYLLA AGUILAR
SEGUNDO MIEMBRO TITULAR



MUNICIPALIDAD DISTRITAL DE PICHANAQUI
SUB GERENCIA DE OBRAS PÚBLICAS Y LIQUIDACIONES
GESTION EDIL 2019 -2022

- Carta de actividades del contratista, ingresado por mesa de partes de la Entidad.
- Informe de conformidad del residente de obra y del supervisor de obra o inspector de obra.

G. PENALIDADES

Si el proveedor incurre en retraso injustificado en el servicio de mano de obra, la Entidad le aplicará en todos los casos una penalidad por cada día calendario de atraso, de conformidad con en el artículo 162 del Reglamento de la Ley de Contrataciones del Estado. La penalidad se aplicará automáticamente y se calculará de acuerdo a la siguiente formula:

$$\text{Penalidad diaria} = \frac{0.10 \times \text{monto vigente}}{F \times \text{plazo vigente en días}}$$

Donde F tiene los siguientes valores:

- Para plazos menores o iguales a sesenta (60) días, para bienes, servicios en general, consultorías y ejecución de obras: F = 0.40
- Para plazos mayores a sesenta (60) días:
b.1) Para bienes, servicios en general y consultorías: F=0.25

DE LAS OTRAS PENALIDADES

- De acuerdo con el artículo 163 del Reglamento se pueden establecer penalidades distintas al retraso o mora en la ejecución de la prestación, las cuales deben ser objetivas, razonables, congruentes y proporcionales con el objeto de la contratación.

OTRAS PENALIDADES			
Nº	SUPUESTOS DE APLICACIÓN DE PENALIDAD	FORMA DE CÁLCULO	PROCEDIMIENTO
1	Cuando el contratista no cumpla con controlar o dotar su personal o parte del personal el uso de implementos de seguridad. La multa es por cada día.	1/200 MC	Según informe del residente de obra y supervisor de obra o inspector de obra.
2	Cuando el operario, oficial no se encuentran en obra conforme al cronograma de trabajo establecido. La multa es por cada día de ausencia no justificado.	1/500 MC	Según informe del residente de obra y supervisor de obra o inspector de obra.
3	Cuando el contratista no presente en su oportunidad los recursos declarados en la propuesta técnica (Personal). La multa es por cada día de retraso.	1/500 MC	Según informe del residente de obra y supervisor de obra o inspector de obra.
4	Cuando el contratista no cumpla con el pago oportuno al personal conforme a la legislación sobre la materia. La multa es por cada día de retraso.	1/200 MC	Según informe del residente de obra y supervisor de obra o inspector de obra.

MC : MONTO DEL CONTRATO



H. RESPONSABILIDAD POR VICIOS OCULTOS

MUNICIPALIDAD DISTRITAL DE PICHANAQUI

COMITE DE SELECCION



ARQ. NIEL EDWIN BASTIDAS SALAZAR
PRIMER MIEMBRO TITULAR

MUNICIPALIDAD DISTRITAL DE PICHANAQUI

COMITE DE SELECCION



ARQ. WILDER CCORA GOMEZ
PRESIDENTE TITULAR

MUNICIPALIDAD DISTRITAL DE PICHANAQUI

COMITE DE SELECCION



BACH/CONT. RICKY JAIME LIMAYLLA AGUILAR
SEGUNDO MIEMBRO TITULAR



MUNICIPALIDAD DISTRITAL DE PICHANAQUI
SUB GERENCIA DE OBRAS PÚBLICAS Y LIQUIDACIONES
GESTION EDIL 2019 -2022

En la contratación del servicio de construcción de cobertura metálica y patio del proyecto: "CONSTRUCCION DE AMBIENTE DE RECREACION ACTIVA; EN EL(LA) IE 142 - PICHANAQUI EN LA LOCALIDAD BAJO PICHANAQUI, DISTRITO DE PICHANAQUI, PROVINCIA CHANCHAMAYO, DEPARTAMENTO JUNIN", el plazo de responsabilidad del contratista será por un (1) año contado a partir de la conformidad otorgada por la entidad, en concordancia con el numeral 40.2 del artículo N°40 de la Ley de contrataciones del Estado.

I. GARANTIA DE FIEL CUMPLIMIENTO

Como requisito indispensable para perfeccionar el contrato, el proveedor ganador debe entregar a la Entidad la garantía de fiel cumplimiento del mismo por una suma equivalente al diez por ciento (10%) del monto del contrato original, en concordancia con el artículo 149 del Reglamento de la Ley de Contrataciones del Estado. Esta se mantiene vigente hasta la conformidad de la recepción de la prestación a cargo del contratista.

3.2 REQUISITOS DE CALIFICACION

B	CAPACIDAD TÉCNICA Y PROFESIONAL
B.1	EQUIPAMIENTO ESTRATÉGICO
	<p><u>Requisitos:</u> El proveedor deberá contar con equipos tales como:</p> <ul style="list-style-type: none"> • 01 Compresora Neumática 250-330 PCM • 01 Motosoldadora de 250 amperios <p><u>Acreditación:</u> Copia de documentos que sustenten la propiedad, la posesión, el compromiso de compra venta o alquiler u otro documento que acredite la disponibilidad del equipamiento estratégico requerido.</p> <p>Importante <i>En el caso que el postor sea un consorcio los documentos de acreditación de este requisito pueden estar a nombre del consorcio o de uno de sus integrantes.</i></p>
B.3	CALIFICACIONES DEL PERSONAL CLAVE
B.3.2	CAPACITACIÓN
	<p><u>Técnico Soldador</u></p> <p><u>Requisitos:</u> El personal clave deberá contar con 30 horas lectivas como mínimo en soldadura, los cuales deberán ser acreditados con copias simples de constancias, certificados u otros documentos.</p> <p><u>Acreditación:</u> Se acreditará con copias simples de constancias, certificados u otros documentos.</p> <p>Importante <i>Se podrá acreditar la capacitación mediante certificados de estudios de postgrado, considerando que cada crédito del curso que acredita la capacitación equivale a dieciséis horas lectivas, según la normativa de la materia.</i></p>
B.4	EXPERIENCIA DEL PERSONAL CLAVE
	<u>Técnico Soldador</u>



MUNICIPALIDAD DISTRITAL DE PICHANAQUI

COMITE DE SELECCION



ARQ. NIEL EDWIN BASTIDAS SALAZAR
PRIMER MIEMBRO TITULAR

MUNICIPALIDAD DISTRITAL DE PICHANAQUI

COMITE DE SELECCION



ARQ. WILDER CCORA GOMEZ
PRESIDENTE TITULAR

MUNICIPALIDAD DISTRITAL DE PICHANAQUI

COMITE DE SELECCION



BACH/CONT. RICKY JAIME LIMAYLLA AGUILAR
SEGUNDO MIEMBRO TITULAR



MUNICIPALIDAD DISTRITAL DE PICHANAQUI
SUB GERENCIA DE OBRAS PÚBLICAS Y LIQUIDACIONES
GESTION EDIL 2019 -2022

Requisitos:

El personal clave deberá contar, como mínimo con seis (06) meses de experiencia, como soldador, en servicios de construcción y/o reconstrucción y/o mejoramiento y/o rehabilitación y/o mantenimiento de coberturas metálicas en edificaciones en general.

De presentarse experiencia ejecutada paralelamente (trasape), para el cómputo del tiempo de dicha experiencia sólo se considerará una vez el periodo traslapado.

Acreditación:

La experiencia del personal clave se acreditará con cualquiera de los siguientes documentos: (i) copia simple de contratos y su respectiva conformidad o (ii) constancias o (iii) certificados o (iv) cualquier otra documentación que, de manera fehaciente demuestre la experiencia del personal propuesto.

Importante

- Los documentos que acreditan la experiencia deben incluir los nombres y apellidos del personal clave, el cargo desempeñado, el plazo de la prestación indicando el día, mes y año de inicio y culminación, el nombre de la Entidad u organización que emite el documento, la fecha de emisión y nombres y apellidos de quien suscribe el documento
- En caso los documentos para acreditar la experiencia establezcan el plazo de la experiencia adquirida por el personal clave en meses sin especificar los días se debe considerar el mes completo.
- Se considerará aquella experiencia que no tenga una antigüedad mayor a veinticinco (25) años anteriores a la fecha de la presentación de ofertas.
- Al calificar la experiencia del personal, se debe valorar de manera integral los documentos presentados por el postor para acreditar dicha experiencia. En tal sentido, aun cuando en los documentos presentados la denominación del cargo o puesto no coincida literalmente con aquella prevista en las bases, se deberá validar la experiencia si las actividades que realizó el personal corresponden con la función propia del cargo o puesto requerido en las bases.

C EXPERIENCIA DEL POSTOR EN LA ESPECIALIDAD

Requisitos:

El postor debe acreditar un monto facturado acumulado equivalente S/. 236,719.53 (DOSCIENTOS TREINTA Y SEIS MIL SETECIENTOS DIECINUEVE CON 53/100 SOLES), por la contratación de servicios iguales o similares al objeto de la convocatoria, durante los ocho (8) años anteriores a la fecha de la presentación de ofertas que se computarán desde la fecha de la conformidad o emisión del comprobante de pago, según corresponda.

En el caso de postores que declaren en el Anexo N° 1 tener la condición de micro y pequeña empresa, se acredita una experiencia de S/. 19,726.63 (DIECINUEVE MIL SETECIENTOS VEINTISÉIS CON 63/100 SOLES), por la venta de servicios iguales o similares al objeto de la convocatoria, durante los ocho (8) años anteriores a la fecha de la presentación de ofertas que se computarán desde la fecha de la conformidad o emisión del comprobante de pago, según corresponda. En el caso de consorcios, todos los integrantes deben contar con la condición de micro y pequeña empresa.

Se consideran servicios similares a los siguientes: Servicios de construcción y/o mejoramiento y/o rehabilitación de coberturas metálicas en edificaciones en general.



MUNICIPALIDAD DISTRITAL DE PICHANAQUI

COMITE DE SELECCION



ARQ. NIEL EDWIN BASTIDAS SALAZAR
PRIMER MIEMBRO TITULAR

MUNICIPALIDAD DISTRITAL DE PICHANAQUI

COMITE DE SELECCION



ARQ. WILDER CCORA GOMEZ
PRESIDENTE TITULAR

MUNICIPALIDAD DISTRITAL DE PICHANAQUI

COMITE DE SELECCION



BACH/CONT. RICKY JAIME LIMAYLLA AGUILAR
SEGUNDO MIEMBRO TITULAR



MUNICIPALIDAD DISTRITAL DE PICHANAQUI
SUB GERENCIA DE OBRAS PÚBLICAS Y LIQUIDACIONES
GESTION EDIL 2019 -2022

Acreditación:

La experiencia del postor en la especialidad se acreditará con copia simple de (i) contratos u órdenes de servicios, y su respectiva conformidad o constancia de prestación; o (ii) comprobantes de pago cuya cancelación se acredite documental y fehacientemente, con voucher de depósito, nota de abono, reporte de estado de cuenta, cualquier otro documento emitido por Entidad del sistema financiero que acredite el abono o mediante cancelación en el mismo comprobante de pago¹, correspondientes a un máximo de veinte (20) contrataciones.

En caso los postores presenten varios comprobantes de pago para acreditar una sola contratación, se debe acreditar que corresponden a dicha contratación; de lo contrario, se asumirá que los comprobantes acreditan contrataciones independientes, en cuyo caso solo se considerará, para la evaluación, las veinte (20) primeras contrataciones indicadas en el **Anexo Nº 8** referido a la Experiencia del Postor en la Especialidad

En el caso de servicios de ejecución periódica o continuada, solo se considera como experiencia la parte del contrato que haya sido ejecutada durante los ocho (8) años anteriores a la fecha de presentación de ofertas, debiendo adjuntarse copia de las conformidades correspondientes a tal parte o los respectivos comprobantes de pago cancelados.

En los casos que se acredite experiencia adquirida en consorcio, debe presentarse la promesa de consorcio o el contrato de consorcio del cual se desprenda fehacientemente el porcentaje de las obligaciones que se asumió en el contrato presentado; de lo contrario, no se computará la experiencia proveniente de dicho contrato.

Asimismo, cuando se presenten contratos derivados de procesos de selección convocados antes del 20.09.2012, la calificación se ceñirá al método descrito en la Directiva "Participación de Proveedores en Consorcio en las Contrataciones del Estado", debiendo presumirse que el porcentaje de las obligaciones equivale al porcentaje de participación de la promesa de consorcio o del contrato de consorcio. En caso que en dichos documentos no se consigne el porcentaje de participación se presumirá que las obligaciones se ejecutaron en partes iguales.

Si el titular de la experiencia no es el postor, consignar si dicha experiencia corresponde a la matriz en caso que el postor sea sucursal, o fue transmitida por reorganización societaria, debiendo acompañar la documentación sustentatoria correspondiente.



Cabe precisar que, de acuerdo con la Resolución Nº 0065-2018-TCE-S1 del Tribunal de Contrataciones del Estado:

"... el solo sello de cancelado en el comprobante, cuando ha sido colocado por el propio postor, no puede ser considerado como una acreditación que produzca fehacencia en relación a que se encuentra cancelado. Admitir ello equivaldría a considerar como válida la sola declaración del postor afirmando que el comprobante de pago ha sido cancelado"

(...)

"Situación diferente se suscita ante el sello colocado por el cliente del postor [sea utilizando el término "cancelado" o "pagado"] supuesto en el cual sí se contaría con la declaración de un tercero que brinde certeza, ante la cual debiera reconocerse la validez de la experiencia".

MUNICIPALIDAD DISTRITAL DE PICHANAQUI

COMITE DE SELECCION



ARQ. NIEL EDWIN BASTIDAS SALAZAR
PRIMER MIEMBRO TITULAR

MUNICIPALIDAD DISTRITAL DE PICHANAQUI

COMITE DE SELECCION



ARQ. WILDER CCORA GOMEZ
PRESIDENTE TITULAR

MUNICIPALIDAD DISTRITAL DE PICHANAQUI

COMITE DE SELECCION



BACH/CONT. RICKY JAIME LIMAYLLA AGUILAR
SEGUNDO MIEMBRO TITULAR



MUNICIPALIDAD DISTRITAL DE PICHANAQUI
SUB GERENCIA DE OBRAS PÚBLICAS Y LIQUIDACIONES
GESTION EDIL 2019 -2022

Si el postor acredita experiencia de otra persona jurídica como consecuencia de una reorganización societaria, debe presentar adicionalmente el **Anexo N° 9**.

Cuando en los contratos, órdenes de servicios o comprobantes de pago el monto facturado se encuentre expresado en moneda extranjera, debe indicarse el tipo de cambio venta publicado por la Superintendencia de Banca, Seguros y AFP correspondiente a la fecha de suscripción del contrato, de emisión de la orden de servicios o de cancelación del comprobante de pago, según corresponda.

Sin perjuicio de lo anterior, los postores deben llenar y presentar el **Anexo N° 8** referido a la Experiencia del Postor en la Especialidad

Importante

- Al calificar la experiencia del postor, se debe valorar de manera integral los documentos presentados por el postor para acreditar dicha experiencia. En tal sentido, aun cuando en los documentos presentados la denominación del objeto contractual no coincida literalmente con el previsto en las bases, se deberá validar la experiencia si las actividades que ejecutó el postor corresponden a la experiencia requerida.
- En el caso de consorcios, solo se considera la experiencia de aquellos integrantes que se hayan comprometido, según la promesa de consorcio, a ejecutar el objeto materia de la convocatoria, conforme a la Directiva "Participación de Proveedores en Consorcio en las Contrataciones del Estado".

Importante

- Si como resultado de una consulta u observación corresponde precisarse o ajustarse el requerimiento, se solicita la autorización del área usuaria y se pone de conocimiento de tal hecho a la dependencia que aprobó el expediente de contratación, de conformidad con el numeral 72.3 del artículo 72 del Reglamento.
- El cumplimiento de los Términos de Referencia se realiza mediante la presentación de una declaración jurada. De ser el caso, adicionalmente la Entidad puede solicitar documentación que acredite el cumplimiento del algún componente de estos. Para dicho efecto, consignará de manera detallada los documentos que deben presentar los postores en el literal e) del numeral 2.2.1.1 de esta sección de las bases.
- Los requisitos de calificación determinan si los postores cuentan con las capacidades necesarias para ejecutar el contrato, lo que debe ser acreditado documentalmente, y no mediante declaración jurada.



MUNICIPALIDAD DISTRITAL DE PICHANAQUI
ARQ. NIEL E. BASTIDAS SALAZAR
(R) SUB GERENTE DE OBRAS PÚBLICAS Y LIQUIDACIONES

MUNICIPALIDAD DISTRITAL DE PICHANAQUI

COMITE DE SELECCION



ARQ. NIEL EDWIN BASTIDAS SALAZAR
PRIMER MIEMBRO TITULAR

MUNICIPALIDAD DISTRITAL DE PICHANAQUI

COMITE DE SELECCION



ARQ. WILDER CCORA GOMEZ
PRESIDENTE TITULAR

MUNICIPALIDAD DISTRITAL DE PICHANAQUI

COMITE DE SELECCION



BACH/CONT. RICKY JAIME LIMAYLLA AGUILAR
SEGUNDO MIEMBRO TITULAR

111

PROYECTO: CONSTRUCCION DE AMBIENTE DE RECREACION ACTIVA; EN EL(LA) IE 142 - PICHANAQUI EN LA LOCALIDAD BAJO PICHANAQUI, DISTRITO DE PICHANAQUI, PROVINCIA CHANCHAMAYO, DEPARTAMENTO JUNIN
 UBICACIÓN: DISTRITO: PICHANAQUI - PROVINCIA: CHANCHAMAYO - DEPARTAMENTO: JUNIN
 FECHA: AGOSTO DEL 2021
 DISEÑO: PROPIO

DISEÑO DE COBERTURA METALICA

1.- GEOMETRIA DE ARCOS, BRIDAS, DIAGONALES Y ENLACES:

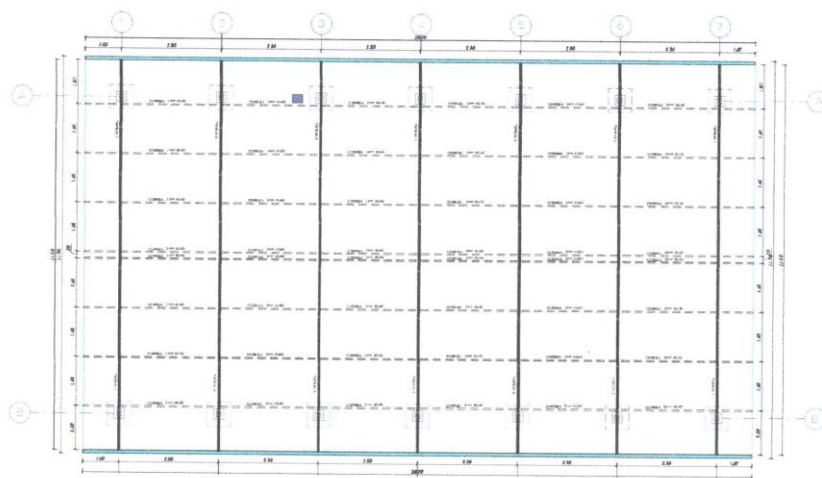
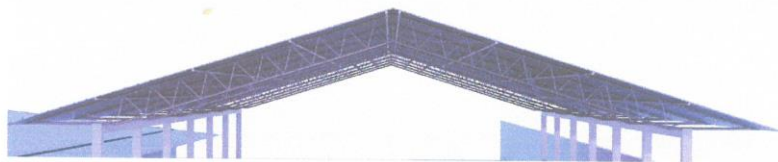

PLANTA

10m < L < 300m

f/L = 1/5, es la relación más recomendable por consideraciones de economía y estéticas en estos arcos.

S = 2.5, 3 y 3.5 m, espaciamento que varían de acuerdo a la práctica.

d = 1.5%L, usados en este tipo de cobertura tubos de acero, pero que se verifica en cada caso para evitar pandeos en plano vertical.

b = 0.6d proporciona suficiente radio de giro para la verificación por pandeo lateral.

Para el rango de luz a tratar, se han usado las siguientes relaciones geométricas.

$$d = \frac{1.5L}{100}; \quad l_d = \frac{d}{\sin \theta_d}; \quad b = 0.6d; \quad l_e = \frac{b}{\sin \theta_d}$$

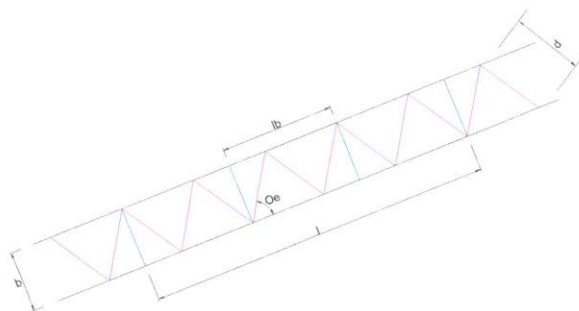

Fig. Geometría de los elementos del arco



MUNICIPALIDAD DISTRITAL DE PICHANAQUI
 COMITE DE SELECCION



ARQ. NIEL EDWIN BASTIDAS SALAZAR
 PRIMER MIEMBRO TITULAR

MUNICIPALIDAD DISTRITAL DE PICHANAQUI
 COMITE DE SELECCION



ARQ. WILDER CCORA GOMEZ
 PRESIDENTE TITULAR

MUNICIPALIDAD DISTRITAL DE PICHANAQUI
 COMITE DE SELECCION



BACH/CONT. RICKY JAIME LIMAYLLA AGUILAR
 SEGUNDO MIEMBRO TITULAR

MUNICIPALIDAD DISTRITAL DE PICHANAQUI
ADJUDICACIÓN SIMPLIFICADA Nº 026-2021-CS/MDP – PRIMERA CONVOCATORIA

110

2.- DATOS GENERALES:

2.1. Ubicación y Servicio del proyecto:

Ubicación del proyecto : Pichanaqui - Chanchamayo - Junín
 Servicio del Proyecto : Techo de Local Comunal

2.1. Ubicación y Servicio del proyecto:

L= 20.00 m (L max, entre ejes)
 S1= 2.98 m (S max, entre ejes - izquierda)
 S2= 2.98 m (S max, entre ejes - derecha) S = 2.98 m (S promedio)

2.2. Datos del material de la cobertura:

Tipo : Calamino
 Código :
 Largo : 3.60 m
 Ancho : 0.80 m
 Espesor : 0.30 mm
 Traslape : 0.075 m
 Peso : 5.46 kg

2.3. Datos de materiales a utilizar:

- Todos los elementos del techo serán Perfiles laminados de Acero estructural ASTM A36 y estarán formados con electrodos E60 XX (Punto azul).

Bridas : Estarán formados por perfiles ángulos
 Diagonales : Estarán formados por varillas redondas lisas
 Enlaces : Estarán formados por varillas redondas lisas
 fy : 2530 kg/cm²
 E : 2100000 kg/cm²
 G : 807000 kg/cm²
 Y : 7850 kg/m³ (Peso específico del arco)
 ξ : 1.17E-05 1/C° (Coeficiente de dilatación lineal del arco)

- Los elementos de soporte (Columnas), serán de Concreto armado de sección cuadrado

2.4. Datos de viento y temperatura:

Velocidad del viento : Vo= 65.00 km/h (Del mapa adjunto)
 Se adopta : Vo= 75.00 km/h (Velocidad mínima según la Norma E.020)
 Variación de temperatura : t°= -10.00 °C (Signo negativo por descuento de temperatura, del gráfico adjunto)

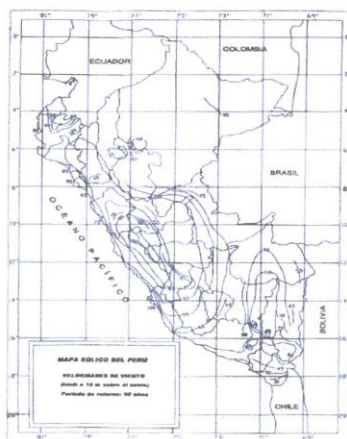

Ciudad de Pichanaqui: Temperaturas mínimas y máximas 2020

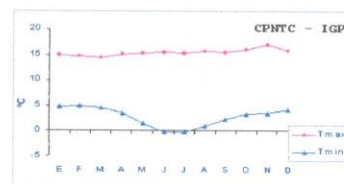

MUNICIPALIDAD DISTRITAL DE PICHANAQUI



COMITE DE SELECCION

ARQ. NIEL EDWIN BASTIDAS SALAZAR
 PRIMER MIEMBRO TITULAR

MUNICIPALIDAD DISTRITAL DE PICHANAQUI



COMITE DE SELECCION

ARQ. WILDER CCORA GOMEZ
 PRESIDENTE TITULAR

MUNICIPALIDAD DISTRITAL DE PICHANAQUI



COMITE DE SELECCION

BACH/CONT. RICKY JAIME LIMAYLLA AGUILAR
 SEGUNDO MIEMBRO TITULAR

109

3.- PREDIMENSIONAMIENTO

3.1. Separación de las correas:

$$l = 1.45 \text{ m}$$

3.2. Arriostamiento cada 4 correas:

$$3l = 4.35 \text{ m}$$

3.3. Cálculo de flecha (f):

$$f = \frac{1}{5} L$$

Se asume:

$$\begin{aligned} f &= 4.00 \text{ m} \\ f_s &= 5.00 \text{ m} \\ n = L/f &= 4.00 \end{aligned}$$

Para tener simetría en las correas
Por condiciones de techado con material especificado

3.4. Cálculo de longitudes, ángulos de entace y diagonales:

3.4.1. Cálculo de peralte (d):

$$d = 1.5 \% L$$

$$d = 0.30 \text{ m}$$

Se asume:

$$d = 0.40 \text{ m}$$

Lo ideal es tener mayor peralte

3.4.2. Separación de bridas (b):

$$b = 0.6 d$$

$$b = 0.24 \text{ m}$$

Se asume:

$$b = 0.30 \text{ m}$$

3.4.3. Longitud de bridas (l_b):

$$l_b \leq 15" = 38.1 \text{ cm}$$

$$l_b = \frac{l}{3}$$

$$l_b = 48.33 \text{ cm}$$

Usar tubos, varillas o ángulos

3.4.4. Cálculo de θ_d:

$$\theta_d = \text{Arc tan} \left(\frac{d}{l_b/2} \right)$$

$$\theta_d = 58.86^\circ$$

3.4.5. Longitudes de diagonales (l_d):

$$l_d = \frac{d}{\sin \theta_d}$$

$$l_d = 46.73 \text{ cm}$$

3.4.6. Cálculo de θ_e:

$$\theta_e = \text{Arc tan} \left(\frac{b}{l_b/2} \right)$$

$$\theta_e = 51.15^\circ$$

3.4.7. Longitud de enlaces (l_e):

$$l_e = \frac{b}{\sin \theta_e}$$

$$l_e = 38.52 \text{ cm}$$

3.5. Predimensionamiento de Correa

$$h = \frac{S}{20} = 0.15 \text{ m}$$

$$h = 40 \text{ cm}$$

Longitud entre diagonales (b): [1.35h – 1.8h]

Probamos con:

$$b = 1.50 h \rightarrow 1.50 * 40 = 60 \text{ cm}$$

$$\text{Número de longitudes entre diagonales} = \frac{2.98 \text{ m}}{0.60 \text{ m}} = 4.97 \rightarrow 8$$

Entonces la longitud entre diagonales:

$$b = \frac{2.98 \text{ m}}{8} = 0.37 \text{ m}$$

-1.58

$$\begin{aligned} b &= 0.93 * h \rightarrow [1.20h - 2.00h] \text{ ok} \\ b &= 0.93 * 40 \end{aligned}$$

4.560

$$b = 37.25 \text{ cm}$$

$$h = 40 \text{ cm}$$

108

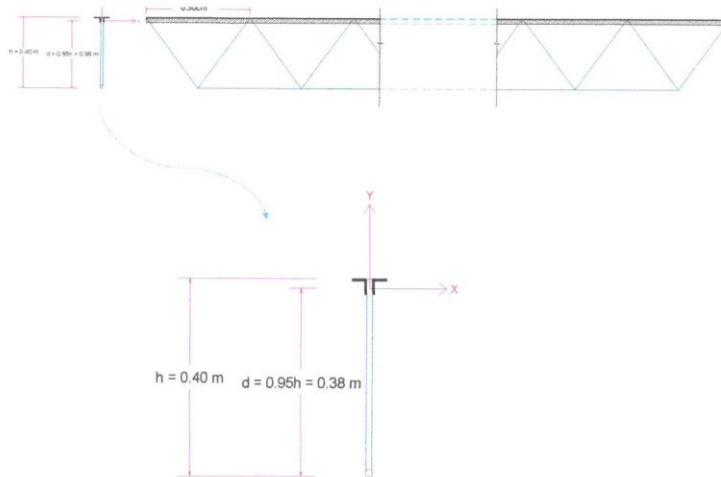

4.- METRADOS DE CARGAS (EN EL TERCER ESTADO):

	DESCRIPCION	CARGA (Kg/cm2)
CARGA MUERTA	Bridas superiores e inferiores Enlaces, Correas y templadores Calaminon CU	Peso Calculado por SAP2000
CARGA VIVA	Carga viva de techo	RNE - 30kg/m2)
CARGA VIVA	Carga de viento	RNE (Ver siguiente sección)

Las siguientes cargas nominales deben ser consideradas:

- D: Carga muerta debida al peso propio de los elementos y los efectos permanentes sobre la estructura.
- L: Carga viva debida al mobiliario y ocupantes.
- S: Carga viva en las azoteas.
- W: Carga de viento.
- R: Carga de nieve.
- E: Carga de sismo de acuerdo a la Norma E.030 Diseño Sismorresistente.
- G: Carga por lluvia o granizo.

La resistencia requerida de la estructura y sus elementos debe ser determinada para la adecuada combinación critica de cargas factorizadas. El efecto critico puede ocurrir cuando una o más cargas no estén actuando. Para la aplicación del método LRFD, las siguientes combinaciones deben ser investigadas.

$$\begin{aligned}
 1.4D & & (1.4-1) \\
 1.2D + 1.6L + 0.5(L, \text{ ó } S \text{ ó } R) & & (1.4-2) \\
 1.2D + 1.6(L, \text{ ó } S \text{ ó } R) + (0.5L \text{ ó } 0.8W) & & (1.4-3) \\
 1.2D + 1.3W + 0.5L + 0.5(L, \text{ ó } S \text{ ó } R) & & (1.4-4) \\
 1.2D \pm 1.0E + 0.5L + 0.2S & & (1.4-5) \\
 0.9D + (1.3W \text{ ó } 1.0E) & & (1.4-6)
 \end{aligned}$$

4.1. Cargas temporales en el tercer estado:

4.1.1. Por viento:

$$V_h = V(h/10)^{0.22}$$

$$I_P h = 0.005 \cdot C \cdot V \cdot h^2$$

Velocidad del viento en Huancavelica (Según la mapa del viento)

V ₀ =	75.00	(Km/h)
V _h =	75.00	(Km/h)

h = 10 m

Ph =	22.50 (Km/h)	Derecha -	Hipotesis 1 - BARLOVENTO	C = 0.8
Ph =	-14.06 (Km/h)	Izquierda -	Hipotesis 2 - BARLOVENTO	C = -0.5
Ph =	-16.88 (Km/h)	Izquierda -	Hipotesis 2 - BARLOVENTO	C = -0.6



MUNICIPALIDAD DISTRITAL DE PICHANAQUI
COMITE DE SELECCION



ARQ. NIEL EDWIN BASTIDAS SALAZAR
PRIMER MIEMBRO TITULAR

MUNICIPALIDAD DISTRITAL DE PICHANAQUI
COMITE DE SELECCION



ARQ. WILDER CCORA GOMEZ
PRESIDENTE TITULAR

MUNICIPALIDAD DISTRITAL DE PICHANAQUI
COMITE DE SELECCION



BACH/CONT. RICKY JAIME LIMAYLLA AGUILAR
SEGUNDO MIEMBRO TITULAR

107

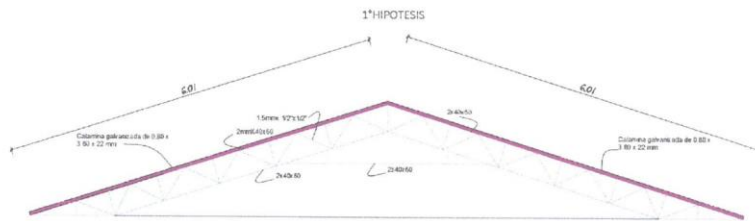

5.- DETERMINACIÓN DE ESFUERZOS DE DISEÑO:
 Combinaciones de carga según la Norma E.0.90

Las siguientes cargas nominales deben ser consideradas:

- D : Carga muerta debida al peso propio de los elementos y los efectos permanentes sobre la estructura.
- L : Carga viva debida al mobiliario y ocupantes.
- L_s : Carga viva en las azoteas.
- W : Carga de viento.
- S : Carga de nieve.
- E : Carga de sismo de acuerdo a la Norma E.030 Diseño Sismorresistente.
- R : Carga por lluvia o granizo.

La resistencia requerida de la estructura y sus elementos debe ser determinada para la adecuada combinación crítica de cargas factorizadas. El efecto crítico puede ocurrir cuando una o más cargas no estén actuando. Para la aplicación del método L.R.F.D., las siguientes combinaciones deben ser investigadas:

$1.4D$	(1.4 - 1)
$1.2D + 1.6L + 0.5(L_s \text{ ó } S \text{ ó } R)$	(1.4 - 2)
$1.2D + 1.6(L_s \text{ ó } S \text{ ó } R) + (0.5L \text{ ó } 0.8W)$	(1.4 - 3)
$1.2D + 1.3W + 0.5L + 0.5(L_s \text{ ó } S \text{ ó } R)$	(1.4 - 4)
$1.2D \pm 1.0E + 0.5L + 0.2S$	(1.4 - 5)
$0.9D \pm (1.3W \text{ ó } 1.0E)$	(1.4 - 6)

Usaremos la combinación mas conservadora la ENVOLVENTE, condiciones mínimas y máximas de las anteriores



MUNICIPALIDAD DISTRITAL DE PICHANAQUI
 COMITE DE SELECCION



ARQ. NIEL EDWIN BASTIDAS SALAZAR
 PRIMER MIEMBRO TITULAR

MUNICIPALIDAD DISTRITAL DE PICHANAQUI
 COMITE DE SELECCION



ARQ. WILDER CCORA GOMEZ
 PRESIDENTE TITULAR

MUNICIPALIDAD DISTRITAL DE PICHANAQUI
 COMITE DE SELECCION



BACH/CONT. RICKY JAIME LIMAYLLA AGUILAR
 SEGUNDO MIEMBRO TITULAR

168

6.- ANÁLISIS Y DISEÑO DE LA ESTRUCTURA

6.1 Modelamiento

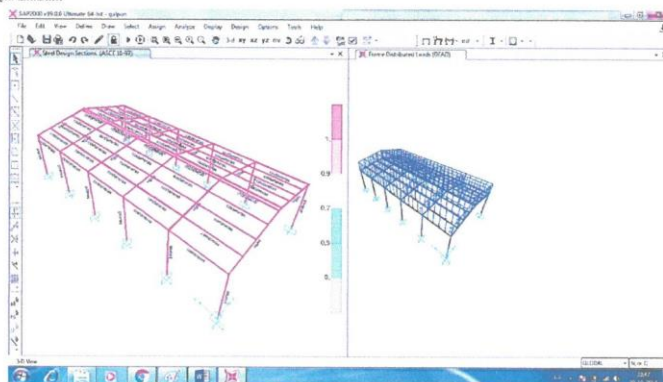

Fuente: Software SAP2000, v19

6.2. Análisis

Deformada por carga de Servicio D+L, es igual a 2.17mm

6.3. Diseño

Diseño por la Envolvente con el CODIGO DE DISEÑO AISC-LRFD-93

7.- RESULTADOS DEL DISEÑO

ELEMENTO	COMPONENTE	Perfil (L) acero (Bridas)	Columna concreto Circular
VIGAS PRINCIPALES	Bridas	2mm "x ## "x 60 "	
	Diagonales	1.5mm "x 1 "x 1 "	
	Enlaces	1.5mm "x 1 "x 1 "	
CORREAS		2mm "x ## "x 60 "	
TEMPLADORES	Templadores	2mm "x ## "x 60 "	
COLUMNAS	Columna metálica	3MM 6" X 6"	
	Columna C*A*	0.30 x 0.30	

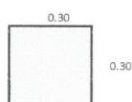

MUNICIPALIDAD DISTRITAL DE PICHANAQUI
COMITE DE SELECCION



ARQ. NIEL EDWIN BASTIDAS SALAZAR
PRIMER MIEMBRO TITULAR

MUNICIPALIDAD DISTRITAL DE PICHANAQUI
COMITE DE SELECCION



ARQ. WILDER CCORA GOMEZ
PRESIDENTE TITULAR

MUNICIPALIDAD DISTRITAL DE PICHANAQUI
COMITE DE SELECCION



BACH/CONT. RICKY JAIME LIMAYLLA AGUILAR
SEGUNDO MIEMBRO TITULAR

**CAPÍTULO IV
FACTORES DE EVALUACIÓN**

La evaluación se realiza sobre la base de cien (100) puntos.

Para determinar la oferta con el mejor puntaje y el orden de prelación de las ofertas, se considera lo siguiente:

FACTOR DE EVALUACIÓN	PUNTAJE / METODOLOGÍA PARA SU ASIGNACIÓN
A. PRECIO	
<p><u>Evaluación:</u></p> <p>Se evaluará considerando el precio ofertado por el postor.</p> <p><u>Acreditación:</u></p> <p>Se acreditará mediante el registro en el SEACE o el documento que contiene el precio de la oferta (Anexo Nº 6), según corresponda.</p>	<p>La evaluación consistirá en otorgar el máximo puntaje a la oferta de precio más bajo y otorgar a las demás ofertas puntajes inversamente proporcionales a sus respectivos precios, según la siguiente fórmula:</p> $P_i = \frac{O_m \times PMP}{O_i}$ <p>i= Oferta P_i= Puntaje de la oferta a evaluar O_i=Precio i O_m= Precio de la oferta más baja PMP=Puntaje máximo del precio</p> <p style="text-align: right;">75 puntos</p>

OTROS FACTORES DE EVALUACIÓN	25 puntos
B. PLAZO DE PRESTACIÓN DEL SERVICIO¹²	
<p><u>Evaluación:</u></p> <p>Se evaluará en función al plazo ofertado, el cual debe mejorar el plazo de ejecución establecido en los Términos de Referencia.</p> <p><u>Acreditación:</u></p> <p>Se acreditará mediante la presentación de declaración jurada de plazo de prestación del servicio. (Anexo Nº 4)</p>	<p>De 43 hasta 44 días calendario: 5 puntos</p> <p>De 41 hasta 42 días calendario: 10 puntos</p> <p>Menor 41 días calendario: 15 puntos</p>
C. MEJORAS A LOS TÉRMINOS DE REFERENCIA	
<p><u>Evaluación:</u></p> <p>Plan de trabajo detallado con hitos Se otorgará puntaje al postor que realiza la entrega de un plan de trabajo, detallando los siguientes puntos:</p>	<p>(Máximo 10 puntos)</p> <p>Mejora 1 : 03 puntos Mejora 2 : 04 puntos Mejora 3 : 03 puntos</p>

¹² Este factor podrá ser consignado cuando del expediente de contratación se advierta que el plazo establecido para la prestación del servicio admite reducción, para lo cual deben establecerse rangos razonables para la asignación de puntaje, esto es que no suponga un riesgo de incumplimiento contractual y que represente una mejora al plazo establecido.



MUNICIPALIDAD DISTRITAL DE PICHANAQUI
COMITE DE SELECCION

ARQ. NIEL EDWIN BASTIDAS SALAZAR
PRIMER MIEMBRO TITULAR



MUNICIPALIDAD DISTRITAL DE PICHANAQUI
COMITE DE SELECCION

ARQ. WILDER CCORA GOMEZ
PRESIDENTE TITULAR



MUNICIPALIDAD DISTRITAL DE PICHANAQUI
COMITE DE SELECCION

BACH/CONT. RICKY JAIME LIMAYLLA AGUILAR
SEGUNDO MIEMBRO TITULAR

OTROS FACTORES DE EVALUACIÓN	25 puntos
<ol style="list-style-type: none"> Detalle de cantidad de mano de obra. Cronograma de actividades PERT/CPM. Cronograma valorizado de actividades. <p><u>Acreditación:</u></p> <p>Se acreditará únicamente mediante la presentación de Plan de Trabajo adjuntando detalle de cantidad de mano de obra, programación tipo Gantt PERT/CPM y cronograma valorizado de actividades con su respectiva curva S.</p> <div data-bbox="308 571 1010 1232"> <p>Importante</p> <ul style="list-style-type: none"> <i>De conformidad con la Opinión N° 144-2016-OSCE/DTN, constituye una mejora, todo aquello que agregue un valor adicional al parámetro mínimo establecido en las especificaciones técnicas o términos de referencia, según corresponda, mejorando su calidad o las condiciones de su entrega o prestación, sin generar un costo adicional a la Entidad.</i> <i>En este factor se pueden incluir aspectos referidos a la sostenibilidad ambiental o social, tales como el compromiso de que durante la ejecución del contrato se verifiquen condiciones de igualdad de género o de inclusión laboral de personas con discapacidad; el uso de equipos energéticamente eficientes o con bajo nivel de ruido, radiaciones, vibraciones, emisiones, etcétera; la implementación de medidas de ecoeficiencia; el uso de insumos que tengan sustancias con menor impacto ambiental; la utilización de productos forestales de fuentes certificadas, orgánicos o reciclados, el manejo adecuado de residuos sólidos, entre otros.</i> </div>	
PUNTAJE TOTAL	100 puntos¹³

Importante

Los factores de evaluación elaborados por el órgano encargado de las contrataciones o el comité de selección, según corresponda, son objetivos y guardan vinculación, razonabilidad y proporcionalidad con el objeto de la contratación. Asimismo, estos no pueden calificar con puntaje el cumplimiento de los Términos de Referencia ni los requisitos de calificación.

¹³ Es la suma de los puntajes de todos los factores de evaluación.

CAPÍTULO V PROFORMA DEL CONTRATO

Importante

Dependiendo del objeto del contrato, de resultar indispensable, puede incluirse cláusulas adicionales o la adecuación de las propuestas en el presente documento, las que en ningún caso pueden contemplar disposiciones contrarias a la normativa vigente ni a lo señalado en este capítulo.

Conste por el presente documento, la contratación del servicio de CONTRATACIÓN DE SERVICIO DE CONSTRUCCIÓN DE COBERTURA METÁLICA Y PATIO DEL PROYECTO: "CONSTRUCCIÓN DE AMBIENTE DE RECREACIÓN ACTIVA; EN EL(LA) IE 142 - PICHANAQUI EN LA LOCALIDAD BAJO PICHANAQUI, DISTRITO DE PICHANAQUI, PROVINCIA CHANCHAMAYO, DEPARTAMENTO JUNÍN", que celebra de una parte [MUNICIPALIDAD DISTRITAL DE PICHANAQUI], en adelante LA ENTIDAD, con RUC N° [20146640843], con domicilio legal en [JR. PRIMERO DE MAYO N° 717 - PICHANAQUI], representada por [...], identificado con DNI N° [...], y de otra parte [...], con RUC N° [...], con domicilio legal en [...], inscrita en la Ficha N° [...] Asiento N° [...] del Registro de Personas Jurídicas de la ciudad de [...], debidamente representado por su Representante Legal, [...], con DNI N° [...], según poder inscrito en la Ficha N° [...], Asiento N° [...] del Registro de Personas Jurídicas de la ciudad de [...], a quien en adelante se le denominará EL CONTRATISTA en los términos y condiciones siguientes:

CLÁUSULA PRIMERA: ANTECEDENTES

Con fecha [...], el órgano encargado de las contrataciones o el comité de selección, según corresponda, adjudicó la buena pro de la **ADJUDICACIÓN SIMPLIFICADA N° 026-CS/MDP – PRIMERA CONVOCATORIA** para la contratación de CONTRATACIÓN DE SERVICIO DE CONSTRUCCIÓN DE COBERTURA METÁLICA Y PATIO DEL PROYECTO: "CONSTRUCCIÓN DE AMBIENTE DE RECREACIÓN ACTIVA; EN EL(LA) IE 142 - PICHANAQUI EN LA LOCALIDAD BAJO PICHANAQUI, DISTRITO DE PICHANAQUI, PROVINCIA CHANCHAMAYO, DEPARTAMENTO JUNÍN", cuyos detalles e importe constan en los documentos integrantes del presente contrato.

CLÁUSULA SEGUNDA: OBJETO

El presente contrato tiene por objeto CONTRATACIÓN DE SERVICIO DE CONSTRUCCIÓN DE COBERTURA METÁLICA Y PATIO DEL PROYECTO: "CONSTRUCCIÓN DE AMBIENTE DE RECREACIÓN ACTIVA; EN EL(LA) IE 142 - PICHANAQUI EN LA LOCALIDAD BAJO PICHANAQUI, DISTRITO DE PICHANAQUI, PROVINCIA CHANCHAMAYO, DEPARTAMENTO JUNÍN".

CLÁUSULA TERCERA: MONTO CONTRACTUAL

El monto total del presente contrato asciende a [CONSIGNAR MONEDA Y MONTO], que incluye todos los impuestos de Ley.

Este monto comprende el costo del servicio, todos los tributos, seguros, transporte, inspecciones, pruebas y, de ser el caso, los costos laborales conforme a la legislación vigente, así como cualquier otro concepto que pueda tener incidencia sobre la ejecución del servicio materia del presente contrato.

CLÁUSULA CUARTA: DEL PAGO¹⁴

LA ENTIDAD se obliga a pagar la contraprestación a EL CONTRATISTA en SOLES, en PAGO

¹⁴ En cada caso concreto, dependiendo de la naturaleza del contrato, podrá adicionarse la información que resulte pertinente a efectos de generar el pago.

MENSUAL, SEGÚN PORCENTAJE (%) DE AVANCE FÍSICO DE OBRA, luego de la recepción formal y completa de la documentación correspondiente, según lo establecido en el artículo 171 del Reglamento de la Ley de Contrataciones del Estado.

Para tal efecto, el responsable de otorgar la conformidad de la prestación deberá hacerlo en un plazo que no excederá de los siete (7) días de producida la recepción, salvo que se requiera efectuar pruebas que permitan verificar el cumplimiento de la obligación, en cuyo caso la conformidad se emite en un plazo máximo de quince (15) días, bajo responsabilidad de dicho funcionario.

LA ENTIDAD debe efectuar el pago dentro de los diez (10) días calendario siguientes de otorgada la conformidad de los servicios, siempre que se verifiquen las condiciones establecidas en el contrato para ello, bajo responsabilidad del funcionario competente.

En caso de retraso en el pago por parte de LA ENTIDAD, salvo que se deba a caso fortuito o fuerza mayor, EL CONTRATISTA tendrá derecho al pago de intereses legales conforme a lo establecido en el artículo 39 de la Ley de Contrataciones del Estado y en el artículo 171 de su Reglamento, los que se computan desde la oportunidad en que el pago debió efectuarse.

CLÁUSULA QUINTA: DEL PLAZO DE LA EJECUCIÓN DE LA PRESTACIÓN

El plazo de ejecución del presente contrato es de [.....], el mismo que se computa desde EL DÍA SIGUIENTE DE LA SUSCRIPCIÓN DEL CONTRATO.

CLÁUSULA SEXTA: PARTES INTEGRANTES DEL CONTRATO

El presente contrato está conformado por las bases integradas, la oferta ganadora, así como los documentos derivados del procedimiento de selección que establezcan obligaciones para las partes.

CLÁUSULA SÉTIMA: GARANTÍAS

EL CONTRATISTA entregó al perfeccionamiento del contrato la respectiva garantía incondicional, solidaria, irrevocable, y de realización automática en el país al solo requerimiento, a favor de LA ENTIDAD, por los conceptos, montos y vigencias siguientes:

- De fiel cumplimiento del contrato: [CONSIGNAR EL MONTO], a través de la [INDICAR EL TIPO DE GARANTÍA PRESENTADA] N° [INDICAR NÚMERO DEL DOCUMENTO] emitida por [SEÑALAR EMPRESA QUE LA EMITE]. Monto que es equivalente al diez por ciento (10%) del monto del contrato original, la misma que debe mantenerse vigente hasta la conformidad de la recepción de la prestación.

Importante

Al amparo de lo dispuesto en el numeral 149.4 del artículo 149 del Reglamento de la Ley de Contrataciones del Estado, en el caso de contratos periódicos de prestación de servicios en general, si el postor ganador de la buena pro solicita la retención del diez por ciento (10%) del monto del contrato original como garantía de fiel cumplimiento de contrato, debe consignarse lo siguiente:

“De fiel cumplimiento del contrato: [CONSIGNAR EL MONTO], a través de la retención que debe efectuar LA ENTIDAD, durante la primera mitad del número total de pagos a realizarse, de forma prorrateada, con cargo a ser devuelto a la finalización del mismo.”

En el caso que corresponda, consignar lo siguiente:

- Garantía fiel cumplimiento por prestaciones accesorias: [CONSIGNAR EL MONTO], a través de la [INDICAR EL TIPO DE GARANTÍA PRESENTADA] N° [INDICAR NÚMERO DEL DOCUMENTO] emitida por [SEÑALAR EMPRESA QUE LA EMITE], la misma que debe mantenerse vigente hasta el cumplimiento total de las obligaciones garantizadas.

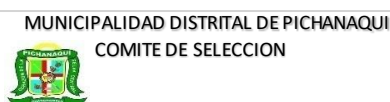

MUNICIPALIDAD DISTRITAL DE PICHANAQUI
COMITE DE SELECCION

ARQ. NIEL EDWIN BASTIDAS SALAZAR
PRIMER MIEMBRO TITULAR



MUNICIPALIDAD DISTRITAL DE PICHANAQUI
COMITE DE SELECCION

ARQ. WILDER CCORA GOMEZ
PRESIDENTE TITULAR



MUNICIPALIDAD DISTRITAL DE PICHANAQUI
COMITE DE SELECCION

BACH/CONT. RICKY JAIME LIMAYLLA AGUILAR
SEGUNDO MIEMBRO TITULAR

Importante

Al amparo de lo dispuesto en el numeral 151.2 del artículo 151 del Reglamento de la Ley de Contrataciones del Estado, si el postor ganador de la buena pro solicita la retención del diez por ciento (10%) del monto del contrato de la prestación accesorias como garantía de fiel cumplimiento de prestaciones accesorias, debe consignarse lo siguiente:

“De fiel cumplimiento por prestaciones accesorias: [CONSIGNAR EL MONTO], a través de la retención que debe efectuar LA ENTIDAD, durante la primera mitad del número total de pagos a realizarse, de forma prorrateada, con cargo a ser devuelto a la finalización del mismo.”

Importante

De conformidad con el artículo 152 del Reglamento, no se constituirá garantía de fiel cumplimiento del contrato ni garantía de fiel cumplimiento por prestaciones accesorias, en contratos cuyos montos sean iguales o menores a doscientos mil Soles (S/ 200,000.00). Dicha excepción también aplica a los contratos derivados de procedimientos de selección por relación de ítems, cuando el monto del ítem adjudicado o la sumatoria de los montos de los ítems adjudicados no supere el monto señalado anteriormente.

CLÁUSULA OCTAVA: EJECUCIÓN DE GARANTÍAS POR FALTA DE RENOVACIÓN

LA ENTIDAD puede solicitar la ejecución de las garantías cuando EL CONTRATISTA no las hubiere renovado antes de la fecha de su vencimiento, conforme a lo dispuesto en el literal a) del numeral 155.1 del artículo 155 del Reglamento de la Ley de Contrataciones del Estado.

CLÁUSULA NOVENA: CONFORMIDAD DE LA PRESTACIÓN DEL SERVICIO

La conformidad de la prestación del servicio se regula por lo dispuesto en el artículo 168 del Reglamento de la Ley de Contrataciones del Estado. La conformidad será otorgada por [INFORME DE CONFORMIDAD DEL RESIDENTE DE OBRA Y SUPERVISOR DE OBRA O INSPECTOR DE OBRA] en el plazo máximo de QUINCE (15) días de producida la recepción.

De existir observaciones, LA ENTIDAD las comunica al CONTRATISTA, indicando claramente el sentido de estas, otorgándole un plazo para subsanar no menor de dos (2) ni mayor de ocho (8) días. Dependiendo de la complejidad o sofisticación de las subsanaciones a realizar el plazo para subsanar no puede ser menor de cinco (5) ni mayor de quince (15) días. Si pese al plazo otorgado, EL CONTRATISTA no cumpliera a cabalidad con la subsanación, LA ENTIDAD puede otorgar al CONTRATISTA periodos adicionales para las correcciones pertinentes. En este supuesto corresponde aplicar la penalidad por mora desde el vencimiento del plazo para subsanar.

Este procedimiento no resulta aplicable cuando los servicios manifiestamente no cumplan con las características y condiciones ofrecidas, en cuyo caso LA ENTIDAD no otorga la conformidad, debiendo considerarse como no ejecutada la prestación, aplicándose la penalidad que corresponda por cada día de atraso.

CLÁUSULA UNDÉCIMA: DECLARACIÓN JURADA DEL CONTRATISTA

EL CONTRATISTA declara bajo juramento que se compromete a cumplir las obligaciones derivadas del presente contrato, bajo sanción de quedar inhabilitado para contratar con el Estado en caso de incumplimiento.

CLÁUSULA DUODÉCIMA: RESPONSABILIDAD POR VICIOS OCULTOS

La conformidad del servicio por parte de LA ENTIDAD no enerva su derecho a reclamar posteriormente por defectos o vicios ocultos, conforme a lo dispuesto por los artículos 40 de la Ley de Contrataciones del Estado y 173 de su Reglamento.

El plazo máximo de responsabilidad del contratista es de [NO MENOR DE UN (1) AÑO] año(s) contado a partir de la conformidad otorgada por LA ENTIDAD.

CLÁUSULA DÉCIMA TERCERA: PENALIDADES

Si EL CONTRATISTA incurre en retraso injustificado en la ejecución de las prestaciones objeto del contrato, LA ENTIDAD le aplica automáticamente una penalidad por mora por cada día de atraso, de acuerdo a la siguiente fórmula:

$$\text{Penalidad Diaria} = \frac{0.10 \times \text{monto vigente}}{F \times \text{plazo vigente en días}}$$

Donde:

F = 0.25 para plazos mayores a sesenta (60) días o;

F = 0.40 para plazos menores o iguales a sesenta (60) días.

El retraso se justifica a través de la solicitud de ampliación de plazo debidamente aprobado. Adicionalmente, se considera justificado el retraso y en consecuencia no se aplica penalidad, cuando EL CONTRATISTA acredite, de modo objetivamente sustentado, que el mayor tiempo transcurrido no le resulta imputable. En este último caso la calificación del retraso como justificado por parte de LA ENTIDAD no da lugar al pago de gastos generales ni costos directos de ningún tipo, conforme el numeral 162.5 del artículo 162 del Reglamento de la Ley de Contrataciones del Estado.

Importante

De haberse previsto establecer penalidades distintas a la penalidad por mora, incluir dichas penalidades, los supuestos de aplicación de penalidad, la forma de cálculo de la penalidad para cada supuesto y el procedimiento mediante el cual se verifica el supuesto a penalizar, conforme el artículo 163 del Reglamento de la Ley de Contrataciones del Estado.

OTRAS PENALIDADES			
Nº	SUPUESTOS DE APLICACIÓN DE PENALIDAD	FORMA DE CÁLCULO	PROCEDIMIENTO
1	Cuando el contratista no cumpla con controlar o dotar su personal o parte del personal el uso de implementos de seguridad. La multa es por cada día.	1/200 MC	Según informe del residente de obra y supervisor de obra o inspector de obra.
2	Cuando el operario, oficial no se encuentran en obra conforme al cronograma de trabajo establecido. La multa es por cada día de ausencia no justificado.	1/500 MC	Según informe del residente de obra y supervisor de obra o inspector de obra.
3	Cuando el contratista no presente en su oportunidad los recursos declarados en la propuesta técnica (Personal). La multa es por cada día de retraso.	1/500 MC	Según informe del residente de obra y supervisor de obra o inspector de obra.
4	Cuando el contratista no cumpla con el pago oportuno al personal conforme a la legislación sobre la materia. La multa es por cada día de retraso.	1/200 MC	Según informe del residente de obra y supervisor de obra o inspector de obra.
MC : MONTO DEL CONTRATO			

Estas penalidades se deducen de los pagos a cuenta o del pago final, según corresponda; o si fuera necesario, se cobra del monto resultante de la ejecución de la garantía de fiel cumplimiento.

Estos dos (2) tipos de penalidades pueden alcanzar cada una un monto máximo equivalente al diez por ciento (10%) del monto del contrato vigente, o de ser el caso, del ítem que debió ejecutarse.

Cuando se llegue a cubrir el monto máximo de la penalidad por mora o el monto máximo para otras penalidades, de ser el caso, LA ENTIDAD puede resolver el contrato por incumplimiento.

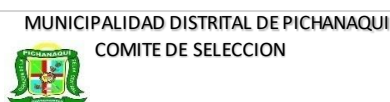

ARQ. NIEL EDWIN BASTIDAS SALAZAR
PRIMER MIEMBRO TITULAR



ARQ. WILDER CCORA GOMEZ
PRESIDENTE TITULAR

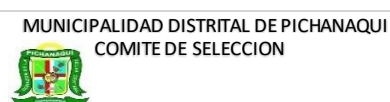

BACH/CONT. RICKY JAIME LIMAYLLA AGUILAR
SEGUNDO MIEMBRO TITULAR

CLÁUSULA DÉCIMA CUARTA: RESOLUCIÓN DEL CONTRATO

Cualquiera de las partes puede resolver el contrato, de conformidad con el numeral 32.3 del artículo 32 y artículo 36 de la Ley de Contrataciones del Estado, y el artículo 164 de su Reglamento. De darse el caso, LA ENTIDAD procederá de acuerdo a lo establecido en el artículo 165 del Reglamento de la Ley de Contrataciones del Estado.

CLÁUSULA DÉCIMA QUINTA: RESPONSABILIDAD DE LAS PARTES

Cuando se resuelva el contrato por causas imputables a algunas de las partes, se debe resarcir los daños y perjuicios ocasionados, a través de la indemnización correspondiente. Ello no obsta la aplicación de las sanciones administrativas, penales y pecuniarias a que dicho incumplimiento diere lugar, en el caso que éstas correspondan.

Lo señalado precedentemente no exime a ninguna de las partes del cumplimiento de las demás obligaciones previstas en el presente contrato.

CLÁUSULA DÉCIMA SEXTA: ANTICORRUPCIÓN

EL CONTRATISTA declara y garantiza no haber, directa o indirectamente, o tratándose de una persona jurídica a través de sus socios, integrantes de los órganos de administración, apoderados, representantes legales, funcionarios, asesores o personas vinculadas a las que se refiere el artículo 7 del Reglamento de la Ley de Contrataciones del Estado, ofrecido, negociado o efectuado, cualquier pago o, en general, cualquier beneficio o incentivo ilegal en relación al contrato.

Asimismo, el CONTRATISTA se obliga a conducirse en todo momento, durante la ejecución del contrato, con honestidad, probidad, veracidad e integridad y de no cometer actos ilegales o de corrupción, directa o indirectamente o a través de sus socios, accionistas, participacionistas, integrantes de los órganos de administración, apoderados, representantes legales, funcionarios, asesores y personas vinculadas a las que se refiere el artículo 7 del Reglamento de la Ley de Contrataciones del Estado.

Además, EL CONTRATISTA se compromete a i) comunicar a las autoridades competentes, de manera directa y oportuna, cualquier acto o conducta ilícita o corrupta de la que tuviera conocimiento; y ii) adoptar medidas técnicas, organizativas y/o de personal apropiadas para evitar los referidos actos o prácticas.

Las partes acuerdan que durante la vigencia y de forma indefinida después de finalizado el presente contrato, cumplirán y adoptarán medidas razonables para asegurarse que sus accionistas, directivos, ejecutivos, empleados, contratistas, subcontratistas, agentes u otros terceros sujetos a su control o a su influencia determinante, cumplan con las disposiciones siguientes:

1. Con la suscripción de este contrato, EL CONTRATISTA se adhiere, conoce, acepta, y se compromete a cumplir el (i) Código de Conducta y (ii) la Política para la Prevención del Delito de Corrupción, Lavado de Activos y Financiamiento del Terrorismo de LA ENTIDAD, así como, no vulnerar o intentar vulnerar el sistema o modelo de prevención que se ha implementado en LA ENTIDAD.
2. Las partes en relación a funcionarios públicos a nivel internacional o nacional, no deberán en forma directa o indirecta o inclusive a través de terceros:
 - a) Dar o recibir soborno, entendiéndose como tal a cualquier oferta, regalo, pago, promesa o autorización de pago, de cualquier dinero o cualquier cosa de valor, para el uso o beneficio propio o de cualquier otra persona o entidad, en la medida en que uno sepa o tenga motivos razonables para creer que la totalidad o una parte del dinero o cosa de valor pagado, ofrecido, regalado, prometido o autorizado a pagar se utilizará con el fin de (i) influir sobre cualquier acto, omisión o decisión del funcionario público en el desarrollo de sus funciones, (ii) inducir al funcionario público a hacer o dejar de hacer cualquier acto en violación de su obligación legal, (iii) obtener cualquier ventaja indebida, o (iv) inducir al funcionario público a utilizar su influencia con algún organismo del gobierno para afectar o influir en cualquier acto o decisión de tal gobierno u organismo, con el fin de ayudar en forma indebida a obtener o retener negocios o cualquier otra ventaja indebida.

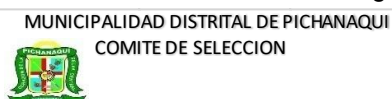

MUNICIPALIDAD DISTRITAL DE PICHANAQUI
COMITE DE SELECCION

ARQ. NIEL EDWIN BASTIDAS SALAZAR
PRIMER MIEMBRO TITULAR



MUNICIPALIDAD DISTRITAL DE PICHANAQUI
COMITE DE SELECCION

ARQ. WILDER CCORA GOMEZ
PRESIDENTE TITULAR



MUNICIPALIDAD DISTRITAL DE PICHANAQUI
COMITE DE SELECCION

BACH/CONT. RICKY JAIME LIMAYLLA AGUILAR
SEGUNDO MIEMBRO TITULAR

La prohibición señalada en el párrafo anterior se hace extensiva a los familiares hasta el cuarto grado de consanguinidad y segundo de afinidad, de los funcionarios públicos de nivel nacional o internacional indicados en el numeral 1.2, en la medida en que uno sepa o tenga motivos razonables para creer que la totalidad o una parte del dinero o cosa de valor pagado, ofrecido, regalado, prometido o autorizado a pagar se utilizará con el fin de que dicho familiar influya en el funcionario público o con algún organismo del gobierno para afectar o influir en cualquier acto o decisión de tal gobierno u organismo, con el fin de ayudar en forma indebida a obtener o retener negocios o cualquier otra ventaja indebida.

- b) Realizar tráfico de Influencias, entendiéndose como tal al ofrecimiento o requerimiento de ejercer influencia inapropiada, real o supuesta, sobre un funcionario público, a fin de obtener un beneficio o ventaja indebida para el instigador del acto o para cualquier otra persona.
3. No realizar lavado de activos, entendiéndose como tal al ocultamiento, encubrimiento, traslado, transferencia de dinero, bienes o ganancias, cuyo origen ilícito se conocía o se debía conocer; con el fin de evitar la identificación de su origen, incautación o decomiso.
4. No Financiar al Terrorismo, entendiéndose como tal, cuando por cualquier medio, directa o indirectamente, voluntariamente se provea, aporte o recolecte medios, fondos, recursos financieros o económicos o servicios financieros o servicios conexos o de cualquier naturaleza, sean de origen lícito o ilícito, con la finalidad de cometer cualquiera de los actos relacionados al delito de terrorismo, la realización de sus fines o asegurar la existencia de un grupo terrorista o terroristas individuales.
5. EL CONTRATISTA se obliga a ejecutar la Política para la Prevención de Delito de Corrupción, Lavado de Activos y Financiamiento del Terrorismo de LA ENTIDAD y cumplir plenamente con todas las leyes y reglamentos aplicables.
6. EL CONTRATISTA se obliga además a que ni él, ni sus propietarios, accionistas, funcionarios, empleados y otras personas que trabajan para ella directa o indirectamente, incluyendo, pero no limitado a sus contratistas y subcontratistas, realicen actos coercitivos indebidos, otorguen incentivos indebidos, presenten ofertas indebidas, practiquen chantaje o violencia; para obtener algún tipo de ventaja contractual. EL CONTRATISTA además se obliga a tomar todas las medidas razonables para asegurar que ni él ni las personas antes indicadas pudieran practicar los actos señalados.

EL CONTRATISTA se obliga a informar oportunamente a LA ENTIDAD, a través del Canal de Integridad o quien haga sus veces, de cualquier acto indebido descrito en el presente numeral, en la medida que tome o tenga conocimiento o tenga motivos razonables para creer que ocurrió.

7. Si EL CONTRATISTA tiene alguna duda razonable o tiene razones para creer que un pago prohibido se ha hecho, prometido o autorizado, cooperará de buena fe con LA ENTIDAD para la investigación y determinación si tal violación ocurrió.
8. EL CONTRATISTA será el único responsable de asegurar el cumplimiento de las normas anticorrupción por parte de cualquiera de sus propietarios, accionistas, funcionarios, empleados, miembros, representantes, contratistas y subcontratistas. En ese sentido, EL CONTRATISTA se obliga a informar a sus accionistas, socios, directores, ejecutivos, funcionarios, abogados, asesores, representantes, agentes, representantes legales, apoderados, asesores y personal en general, acerca de la obligación de cumplimiento.

LINEAMIENTOS:

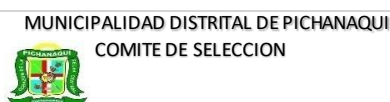

MUNICIPALIDAD DISTRITAL DE PICHANAQUI
COMITE DE SELECCION

ARQ. NIEL EDWIN BASTIDAS SALAZAR
PRIMER MIEMBRO TITULAR



MUNICIPALIDAD DISTRITAL DE PICHANAQUI
COMITE DE SELECCION

ARQ. WILDER CCORA GOMEZ
PRESIDENTE TITULAR



MUNICIPALIDAD DISTRITAL DE PICHANAQUI
COMITE DE SELECCION

BACH/CONT. RICKY JAIME LIMAYLLA AGUILAR
SEGUNDO MIEMBRO TITULAR

Las partes acuerdan que LA ENTIDAD, podrá de manera directa o a través de terceros, realizar inspecciones y/o cualquier tipo de revisiones a fin de determinar si EL CONTRATISTA cumple con las obligaciones establecidas en la presente Cláusula. LA ENTIDAD dentro de este marco podrá pedir información o documentación relacionada al cumplimiento de dichas obligaciones, debiendo EL CONTRATISTA proporcionar y/o entregar lo solicitado. La negativa de EL CONTRATISTA a entregar la información y/o documentación solicitada por LA ENTIDAD será causal de resolución automática sin necesidad de declaración judicial previa.

EL CONTRATISTA acepta que cualquier violación o sospecha fundamentada de incumplimiento de las obligaciones establecidas en la presente Cláusula, será causa de resolución automática de este Contrato, sin necesidad de declaración judicial previa, bastando que LA ENTIDAD, pueda dar por concluido este Contrato, en su totalidad o en parte, mediante notificación por escrito a EL CONTRATISTA. Ante esta terminación, LA ENTIDAD podrá retener cualquier monto o adeudo, considerando que pudiera estar comprometido en tales prácticas indebidas, respecto de lo cual EL CONTRATISTA expresa su conformidad y aceptación. Asimismo, EL CONTRATISTA será responsable por los daños y/o perjuicios que su acción u omisión pudiera ocasionar a LA ENTIDAD, autorizando desde ya a LA ENTIDAD a compensar el monto correspondiente a los daños y perjuicios estimados, con la retribución o cualquier otra acreencia pendiente de pago a su favor.

CLÁUSULA DÉCIMA SÉTIMA: MARCO LEGAL DEL CONTRATO

Sólo en lo no previsto en este contrato, en la Ley de Contrataciones del Estado y su Reglamento, en las directivas que emita el OSCE y demás normativa especial que resulte aplicable, serán de aplicación supletoria las disposiciones pertinentes del Código Civil vigente, cuando corresponda, y demás normas de derecho privado.

CLÁUSULA DÉCIMA OCTAVA: SOLUCIÓN DE CONTROVERSIAS¹⁵

Las controversias que surjan entre las partes durante la ejecución del contrato se resuelven mediante conciliación o arbitraje, según el acuerdo de las partes.

Cualquiera de las partes tiene derecho a iniciar el arbitraje a fin de resolver dichas controversias dentro del plazo de caducidad previsto en la Ley de Contrataciones del Estado y su Reglamento.

Facultativamente, cualquiera de las partes tiene el derecho a solicitar una conciliación dentro del plazo de caducidad correspondiente, según lo señalado en el artículo 224 del Reglamento de la Ley de Contrataciones del Estado, sin perjuicio de recurrir al arbitraje, en caso no se llegue a un acuerdo entre ambas partes o se llegue a un acuerdo parcial. Las controversias sobre nulidad del contrato solo pueden ser sometidas a arbitraje.

El Laudo arbitral emitido es inapelable, definitivo y obligatorio para las partes desde el momento de su notificación, según lo previsto en el numeral 45.21 del artículo 45 de la Ley de Contrataciones del Estado.

CLÁUSULA DÉCIMA NOVENA: FACULTAD DE ELEVAR A ESCRITURA PÚBLICA

Cualquiera de las partes puede elevar el presente contrato a Escritura Pública corriendo con todos los gastos que demande esta formalidad.

CLÁUSULA VIGÉSIMA: DOMICILIO PARA EFECTOS DE LA EJECUCIÓN CONTRACTUAL

Las partes declaran el siguiente domicilio para efecto de las notificaciones que se realicen durante la ejecución del presente contrato:

DOMICILIO DE LA ENTIDAD: [JR. PRIMERO DE MAYO Nº 7171 - PICHANAQUI]

DOMICILIO DEL CONTRATISTA: [CONSIGNAR EL DOMICILIO SEÑALADO POR EL POSTOR GANADOR DE LA BUENA PRO AL PRESENTAR LOS REQUISITOS PARA EL

¹⁵ De acuerdo con el numeral 225.3 del artículo 225 del Reglamento, las partes pueden recurrir al arbitraje ad hoc cuando las controversias deriven de procedimientos de selección cuyo valor estimado sea menor o igual a cinco millones con 00/100 soles (S/ 5 000 000,00).

PERFECCIONAMIENTO DEL CONTRATO]

La variación del domicilio aquí declarado de alguna de las partes debe ser comunicada a la otra parte, formalmente y por escrito, con una anticipación no menor de quince (15) días calendario.

De acuerdo con las bases integradas, la oferta y las disposiciones del presente contrato, las partes lo firman por duplicado en señal de conformidad en la ciudad de [.....] al [CONSIGNAR FECHA].

“LA ENTIDAD”

“EL CONTRATISTA”

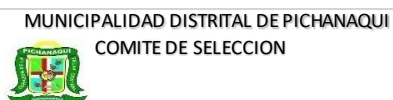

MUNICIPALIDAD DISTRITAL DE PICHANAQUI
COMITE DE SELECCION

ARQ. NIEL EDWIN BASTIDAS SALAZAR
PRIMER MIEMBRO TITULAR



MUNICIPALIDAD DISTRITAL DE PICHANAQUI
COMITE DE SELECCION

ARQ. WILDER CCORA GOMEZ
PRESIDENTE TITULAR



MUNICIPALIDAD DISTRITAL DE PICHANAQUI
COMITE DE SELECCION

BACH/CONT. RICKY JAIME LIMAYLLA AGUILAR
SEGUNDO MIEMBRO TITULAR

ANEXOS

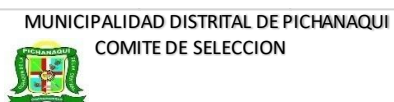

MUNICIPALIDAD DISTRITAL DE PICHANAQUI
COMITE DE SELECCION

ARQ. NIEL EDWIN BASTIDAS SALAZAR
PRIMER MIEMBRO TITULAR



MUNICIPALIDAD DISTRITAL DE PICHANAQUI
COMITE DE SELECCION

ARQ. WILDER CCORA GOMEZ
PRESIDENTE TITULAR



MUNICIPALIDAD DISTRITAL DE PICHANAQUI
COMITE DE SELECCION

BACH/CONT. RICKY JAIME LIMAYLLA AGUILAR
SEGUNDO MIEMBRO TITULAR

ANEXO Nº 1

DECLARACIÓN JURADA DE DATOS DEL POSTOR

Señores

COMITÉ DE SELECCIÓN

ADJUDICACIÓN SIMPLIFICADA Nº 026-2021-CS/MDP – PRIMERA CONVOCATORIA

Presente.-

El que se suscribe, [.....], postor y/o Representante Legal de [CONSIGNAR EN CASO DE SER PERSONA JURÍDICA], identificado con [CONSIGNAR TIPO DE DOCUMENTO DE IDENTIDAD] Nº [CONSIGNAR NÚMERO DE DOCUMENTO DE IDENTIDAD], con poder inscrito en la localidad de [CONSIGNAR EN CASO DE SER PERSONA JURÍDICA] en la Ficha Nº [CONSIGNAR EN CASO DE SER PERSONA JURÍDICA] Asiento Nº [CONSIGNAR EN CASO DE SER PERSONA JURÍDICA], **DECLARO BAJO JURAMENTO** que la siguiente información se sujeta a la verdad:

Nombre, Denominación o Razón Social :					
Domicilio Legal :					
RUC :		Teléfono(s) :			
MYPE ¹⁶		Sí		No	
Correo electrónico :					

Autorización de notificación por correo electrónico:

... [CONSIGNAR SÍ O NO] autorizo que se notifiquen al correo electrónico indicado las siguientes actuaciones:

1. Solicitud de la descripción a detalle de todos los elementos constitutivos de la oferta.
2. Solicitud de subsanación de los requisitos para perfeccionar el contrato.
3. Solicitud al postor que ocupó el segundo lugar en el orden de prelación para presentar los documentos para perfeccionar el contrato.
4. Respuesta a la solicitud de acceso al expediente de contratación.
5. Notificación de la orden de servicios¹⁷

Asimismo, me comprometo a remitir la confirmación de recepción, en el plazo máximo de dos (2) días hábiles de recibida la comunicación.

[CONSIGNAR CIUDAD Y FECHA]

.....
Firma, Nombres y Apellidos del postor o Representante legal, según corresponda

Importante

La notificación dirigida a la dirección de correo electrónico consignada se entenderá válidamente efectuada cuando la Entidad reciba acuse de recepción.

¹⁶ Esta información será verificada por la Entidad en la página web del Ministerio de Trabajo y Promoción del Empleo en la sección consulta de empresas acreditadas en el REMYPE en el link <http://www2.trabajo.gob.pe/servicios-en-linea-2-2/> y se tendrá en consideración, en caso el postor ganador de la buena pro solicite la retención del diez por ciento (10%) del monto del contrato, en calidad de garantía de fiel cumplimiento, en los contratos periódicos de prestación de servicios, según lo señalado en el numeral 149.4 del artículo 149 y numeral 151.2 del artículo 151 del Reglamento. Asimismo, dicha información se tendrá en cuenta en caso de empate, conforme a lo previsto en el artículo 91 del Reglamento.

¹⁷ Cuando el monto del valor estimado del procedimiento o del ítem no supere los doscientos mil Soles (S/ 200,000.00), en caso se haya optado por perfeccionar el contrato con una orden de servicios.

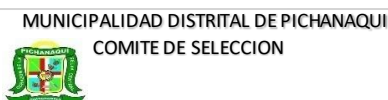

MUNICIPALIDAD DISTRITAL DE PICHANAQUI
COMITE DE SELECCION

ARQ. NIEL EDWIN BASTIDAS SALAZAR
PRIMER MIEMBRO TITULAR



MUNICIPALIDAD DISTRITAL DE PICHANAQUI
COMITE DE SELECCION

ARQ. WILDER CCORA GOMEZ
PRESIDENTE TITULAR



MUNICIPALIDAD DISTRITAL DE PICHANAQUI
COMITE DE SELECCION

BACH/CONT. RICKY JAIME LIMAYLLA AGUILAR
SEGUNDO MIEMBRO TITULAR

Importante

Cuando se trate de consorcios, la declaración jurada es la siguiente:

ANEXO N° 1

DECLARACIÓN JURADA DE DATOS DEL POSTOR

Señores

COMITÉ DE SELECCIÓN

ADJUDICACIÓN SIMPLIFICADA N° 026-2021-CS/MDP – PRIMERA CONVOCATORIA

Presente.-

El que se suscribe, [.....], representante común del consorcio [CONSIGNAR EL NOMBRE DEL CONSORCIO], identificado con [CONSIGNAR TIPO DE DOCUMENTO DE IDENTIDAD] N° [CONSIGNAR NÚMERO DE DOCUMENTO DE IDENTIDAD], **DECLARO BAJO JURAMENTO** que la siguiente información se sujeta a la verdad:

Datos del consorciado 1				
Nombre, Denominación o Razón Social :				
Domicilio Legal :				
RUC :	Teléfono(s) :			
MYPE ¹⁸	Sí		No	
Correo electrónico :				

Datos del consorciado 2				
Nombre, Denominación o Razón Social :				
Domicilio Legal :				
RUC :	Teléfono(s) :			
MYPE ¹⁹	Sí		No	
Correo electrónico :				

Datos del consorciado ...				
Nombre, Denominación o Razón Social :				
Domicilio Legal :				
RUC :	Teléfono(s) :			
MYPE ²⁰	Sí		No	
Correo electrónico :				

Autorización de notificación por correo electrónico:

Correo electrónico del consorcio:

¹⁸ En los contratos periódicos de prestación de servicios, esta información será verificada por la Entidad en la página web del Ministerio de Trabajo y Promoción del Empleo en la sección consulta de empresas acreditadas en el REMYPE en el link <http://www2.trabajo.gob.pe/servicios-en-linea-2-2/> y se tendrá en consideración, en caso el consorcio ganador de la buena pro solicite la retención del diez por ciento (10%) del monto del contrato, en calidad de garantía de fiel cumplimiento, según lo señalado en el numeral 149.4 del artículo 149 y numeral 151.2 del artículo 151 del Reglamento. Asimismo, dicha información se tendrá en cuenta en caso de empate, conforme a lo previsto en el artículo 91 del Reglamento. Para dichos efectos, todos los integrantes del consorcio deben acreditar la condición de micro o pequeña empresa.

¹⁹ Ibídem.

²⁰ Ibídem.

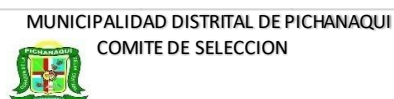

ARQ. NIEL EDWIN BASTIDAS SALAZAR
PRIMER MIEMBRO TITULAR

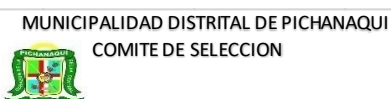

ARQ. WILDER CCORA GOMEZ
PRESIDENTE TITULAR



BACH/CONT. RICKY JAIME LIMAYLLA AGUILAR
SEGUNDO MIEMBRO TITULAR

... [CONSIGNAR SÍ O NO] autorizo que se notifiquen al correo electrónico indicado las siguientes actuaciones:

1. Solicitud de la descripción a detalle de todos los elementos constitutivos de la oferta.
2. Solicitud de subsanación de los requisitos para perfeccionar el contrato.
3. Solicitud al postor que ocupó el segundo lugar en el orden de prelación para presentar los documentos para perfeccionar el contrato.
4. Respuesta a la solicitud de acceso al expediente de contratación.
5. Notificación de la orden de servicios²¹

Asimismo, me comprometo a remitir la confirmación de recepción, en el plazo máximo de dos (2) días hábiles de recibida la comunicación.

[CONSIGNAR CIUDAD Y FECHA]

.....
**Firma, Nombres y Apellidos del representante
común del consorcio**

Importante

La notificación dirigida a la dirección de correo electrónico consignada se entenderá válidamente efectuada cuando la Entidad reciba acuse de recepción.

²¹ Cuando el monto del valor estimado del procedimiento o del ítem no supere los doscientos mil Soles (S/ 200,000.00), en caso se haya optado por perfeccionar el contrato con una orden de servicios.



MUNICIPALIDAD DISTRITAL DE PICHANAQUI
COMITE DE SELECCION

ARQ. NIEL EDWIN BASTIDAS SALAZAR
PRIMER MIEMBRO TITULAR



MUNICIPALIDAD DISTRITAL DE PICHANAQUI
COMITE DE SELECCION

ARQ. WILDER CCORA GOMEZ
PRESIDENTE TITULAR



MUNICIPALIDAD DISTRITAL DE PICHANAQUI
COMITE DE SELECCION

BACH/CONT. RICKY JAIME LIMAYLLA AGUILAR
SEGUNDO MIEMBRO TITULAR

ANEXO Nº 2

DECLARACIÓN JURADA
(ART. 52 DEL REGLAMENTO DE LA LEY DE CONTRATACIONES DEL ESTADO)

Señores

COMITÉ DE SELECCIÓN

ADJUDICACIÓN SIMPLIFICADA Nº 026-2021-CS/MDP – PRIMERA CONVOCATORIA

Presente.-

Mediante el presente el suscrito, postor y/o Representante Legal de [CONSIGNAR EN CASO DE SER PERSONA JURÍDICA], declaro bajo juramento:

- i. No haber incurrido y me obligo a no incurrir en actos de corrupción, así como a respetar el principio de integridad.
- ii. No tener impedimento para postular en el procedimiento de selección ni para contratar con el Estado, conforme al artículo 11 de la Ley de Contrataciones del Estado.
- iii. Conocer las sanciones contenidas en la Ley de Contrataciones del Estado y su Reglamento, así como las disposiciones aplicables de la Ley Nº 27444, Ley del Procedimiento Administrativo General.
- iv. Participar en el presente proceso de contratación en forma independiente sin mediar consulta, comunicación, acuerdo, arreglo o convenio con ningún proveedor; y, conocer las disposiciones del Decreto Legislativo Nº 1034, Decreto Legislativo que aprueba la Ley de Represión de Conductas Anticompetitivas.
- v. Conocer, aceptar y someterme a las bases, condiciones y reglas del procedimiento de selección.
- vi. Ser responsable de la veracidad de los documentos e información que presento en el presente procedimiento de selección.
- vii. Comprometerme a mantener la oferta presentada durante el procedimiento de selección y a perfeccionar el contrato, en caso de resultar favorecido con la buena pro.

[CONSIGNAR CIUDAD Y FECHA]

.....
**Firma, Nombres y Apellidos del postor o
Representante legal, según corresponda**

Importante

En el caso de consorcios, cada integrante debe presentar esta declaración jurada, salvo que sea presentada por el representante común del consorcio.

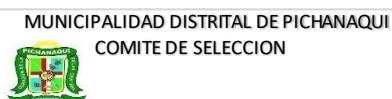

MUNICIPALIDAD DISTRITAL DE PICHANAQUI
COMITE DE SELECCION

ARQ. NIEL EDWIN BASTIDAS SALAZAR
PRIMER MIEMBRO TITULAR



MUNICIPALIDAD DISTRITAL DE PICHANAQUI
COMITE DE SELECCION

ARQ. WILDER CCORA GOMEZ
PRESIDENTE TITULAR



MUNICIPALIDAD DISTRITAL DE PICHANAQUI
COMITE DE SELECCION

BACH/CONT. RICKY JAIME LIMAYLLA AGUILAR
SEGUNDO MIEMBRO TITULAR

ANEXO Nº 3

DECLARACIÓN JURADA DE CUMPLIMIENTO DE LOS TÉRMINOS DE REFERENCIA

Señores

COMITÉ DE SELECCIÓN

ADJUDICACIÓN SIMPLIFICADA Nº 026-2021-CS/MDP – PRIMERA CONVOCATORIA

Presente.-

Es grato dirigirme a usted, para hacer de su conocimiento que luego de haber examinado las bases y demás documentos del procedimiento de la referencia y, conociendo todos los alcances y las condiciones detalladas en dichos documentos, el postor que suscribe ofrece el servicio de [CONSIGNAR EL OBJETO DE LA CONVOCATORIA], de conformidad con los Términos de Referencia que se indican en el numeral 3.1 del Capítulo III de la sección específica de las bases y los documentos del procedimiento.

[CONSIGNAR CIUDAD Y FECHA]

.....
**Firma, Nombres y Apellidos del postor o
Representante legal o común, según corresponda**

Importante

Adicionalmente, puede requerirse la presentación de documentación que acredite el cumplimiento de los términos de referencia, conforme a lo indicado en el acápite relacionado al contenido de las ofertas de la presente sección de las bases.

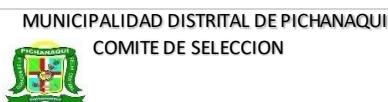

MUNICIPALIDAD DISTRITAL DE PICHANAQUI
COMITE DE SELECCION

ARQ. NIEL EDWIN BASTIDAS SALAZAR
PRIMER MIEMBRO TITULAR



MUNICIPALIDAD DISTRITAL DE PICHANAQUI
COMITE DE SELECCION

ARQ. WILDER CCORA GOMEZ
PRESIDENTE TITULAR



MUNICIPALIDAD DISTRITAL DE PICHANAQUI
COMITE DE SELECCION

BACH/CONT. RICKY JAIME LIMAYLLA AGUILAR
SEGUNDO MIEMBRO TITULAR

ANEXO Nº 4

DECLARACIÓN JURADA DE PLAZO DE PRESTACIÓN DEL SERVICIO

Señores

COMITÉ DE SELECCIÓN

ADJUDICACIÓN SIMPLIFICADA Nº 026-2021-CS/MDP – PRIMERA CONVOCATORIA

Presente.-

Mediante el presente, con pleno conocimiento de las condiciones que se exigen en las bases del procedimiento de la referencia, me comprometo a prestar el servicio objeto del presente procedimiento de selección en el plazo de [CONSIGNAR EL PLAZO OFERTADO].

[CONSIGNAR CIUDAD Y FECHA]

.....
**Firma, Nombres y Apellidos del postor o
Representante legal o común, según corresponda**

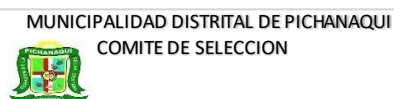

ARQ. NIEL EDWIN BASTIDAS SALAZAR
PRIMER MIEMBRO TITULAR

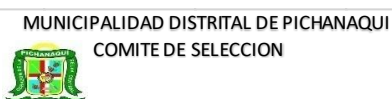

ARQ. WILDER CCORA GOMEZ
PRESIDENTE TITULAR

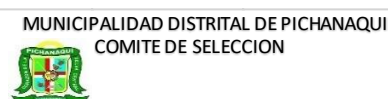

BACH/CONT. RICKY JAIME LIMAYLLA AGUILAR
SEGUNDO MIEMBRO TITULAR

ANEXO Nº 5

PROMESA DE CONSORCIO

(Sólo para el caso en que un consorcio se presente como postor)

Señores

COMITÉ DE SELECCIÓN

ADJUDICACIÓN SIMPLIFICADA Nº 026-2021-CS/MDP – PRIMERA CONVOCATORIA

Presente.-

Los suscritos declaramos expresamente que hemos convenido en forma irrevocable, durante el lapso que dure el procedimiento de selección, para presentar una oferta conjunta a la **ADJUDICACIÓN SIMPLIFICADA Nº [CONSIGNAR NOMENCLATURA DEL PROCEDIMIENTO]**

Asimismo, en caso de obtener la buena pro, nos comprometemos a formalizar el contrato de consorcio, de conformidad con lo establecido por el artículo 140 del Reglamento de la Ley de Contrataciones del Estado, bajo las siguientes condiciones:

a) Integrantes del consorcio

1. [NOMBRE, DENOMINACIÓN O RAZÓN SOCIAL DEL CONSORCIADO 1].
2. [NOMBRE, DENOMINACIÓN O RAZÓN SOCIAL DEL CONSORCIADO 2].

b) Designamos a [CONSIGNAR NOMBRES Y APELLIDOS DEL REPRESENTANTE COMÚN], identificado con [CONSIGNAR TIPO DE DOCUMENTO DE IDENTIDAD] Nº [CONSIGNAR NÚMERO DE DOCUMENTO DE IDENTIDAD], como representante común del consorcio para efectos de participar en todos los actos referidos al procedimiento de selección, suscripción y ejecución del contrato correspondiente con [CONSIGNAR NOMBRE DE LA ENTIDAD].

Asimismo, declaramos que el representante común del consorcio no se encuentra impedido, inhabilitado ni suspendido para contratar con el Estado.

c) Fijamos nuestro domicilio legal común en [.....].

d) Las obligaciones que corresponden a cada uno de los integrantes del consorcio son las siguientes:

1. OBLIGACIONES DE [NOMBRE, DENOMINACIÓN O RAZÓN SOCIAL DEL CONSORCIADO 1] [%]²²

[DESCRIBIR LAS OBLIGACIONES DEL CONSORCIADO 1]

2. OBLIGACIONES DE [NOMBRE, DENOMINACIÓN O RAZÓN SOCIAL DEL CONSORCIADO 2] [%]²³

[DESCRIBIR LAS OBLIGACIONES DEL CONSORCIADO 2]

²² Consignar únicamente el porcentaje total de las obligaciones, el cual debe ser expresado en número entero, sin decimales.

²³ Consignar únicamente el porcentaje total de las obligaciones, el cual debe ser expresado en número entero, sin decimales.

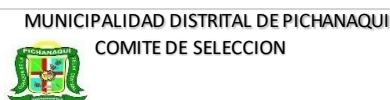

MUNICIPALIDAD DISTRITAL DE PICHANAQUI
COMITE DE SELECCION

ARQ. NIEL EDWIN BASTIDAS SALAZAR
PRIMER MIEMBRO TITULAR



MUNICIPALIDAD DISTRITAL DE PICHANAQUI
COMITE DE SELECCION

ARQ. WILDER CCORA GOMEZ
PRESIDENTE TITULAR



MUNICIPALIDAD DISTRITAL DE PICHANAQUI
COMITE DE SELECCION

BACH/CONT. RICKY JAIME LIMAYLLA AGUILAR
SEGUNDO MIEMBRO TITULAR

TOTAL OBLIGACIONES

100%²⁴

[CONSIGNAR CIUDAD Y FECHA]

.....
Consortiado 1
Nombres, apellidos y firma del Consortiado 1
o de su Representante Legal
Tipo y N° de Documento de Identidad

.....
Consortiado 2
Nombres, apellidos y firma del Consortiado 2
o de su Representante Legal
Tipo y N° de Documento de Identidad

Importante

De conformidad con el artículo 52 del Reglamento, las firmas de los integrantes del consorcio deben ser legalizadas.

²⁴ Este porcentaje corresponde a la sumatoria de los porcentajes de las obligaciones de cada uno de los integrantes del consorcio.

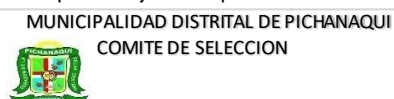

MUNICIPALIDAD DISTRITAL DE PICHANAQUI
COMITE DE SELECCION

ARQ. NIEL EDWIN BASTIDAS SALAZAR
PRIMER MIEMBRO TITULAR

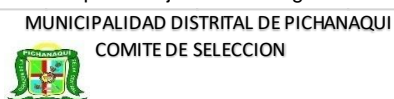

MUNICIPALIDAD DISTRITAL DE PICHANAQUI
COMITE DE SELECCION

ARQ. WILDER CCORA GOMEZ
PRESIDENTE TITULAR

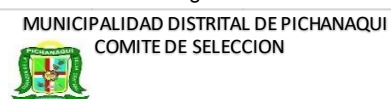

MUNICIPALIDAD DISTRITAL DE PICHANAQUI
COMITE DE SELECCION

BACH/CONT. RICKY JAIME LIMAYLLA AGUILAR
SEGUNDO MIEMBRO TITULAR

ANEXO Nº 6

PRECIO DE LA OFERTA

Señores

COMITÉ DE SELECCIÓN

ADJUDICACIÓN SIMPLIFICADA Nº 026-2021-CS/MDP – PRIMERA CONVOCATORIA

Presente.-

Es grato dirigirme a usted, para hacer de su conocimiento que, de acuerdo con las bases, mi oferta es la siguiente:

CONCEPTO	PRECIO TOTAL
TOTAL	

El precio de la oferta [CONSIGNAR LA MONEDA DE LA CONVOCATORIA] incluye todos los tributos, seguros, transporte, inspecciones, pruebas y, de ser el caso, los costos laborales conforme a la legislación vigente, así como cualquier otro concepto que pueda tener incidencia sobre el costo del servicio a contratar; excepto la de aquellos postores que gocen de alguna exoneración legal, no incluirán en el precio de su oferta los tributos respectivos.

[CONSIGNAR CIUDAD Y FECHA]

.....
**Firma, Nombres y Apellidos del postor o
Representante legal o común, según corresponda**

Importante

- El postor debe consignar el precio total de la oferta, sin perjuicio que, de resultar favorecido con la buena pro, presente el detalle de precios unitarios para el perfeccionamiento del contrato.*
- El postor que goce de alguna exoneración legal, debe indicar que su oferta no incluye el tributo materia de la exoneración, debiendo incluir el siguiente texto:*

Mi oferta no incluye [CONSIGNAR EL TRIBUTO MATERIA DE LA EXONERACIÓN].

ANEXO Nº 7
DECLARACIÓN JURADA DE CUMPLIMIENTO DE CONDICIONES PARA LA
APLICACIÓN DE LA EXONERACIÓN DEL IGV

Señores

COMITÉ DE SELECCIÓN

ADJUDICACIÓN SIMPLIFICADA Nº 026-2021-CS/MDP – PRIMERA CONVOCATORIA

Presente.-

Mediante el presente el suscrito, postor y/o Representante Legal de [CONSIGNAR EN CASO DE SER PERSONA JURÍDICA], declaro bajo juramento que gozo del beneficio de la exoneración del IGV previsto en la Ley Nº 27037, Ley de Promoción de la Inversión en la Amazonía, dado que cumplo con las condiciones siguientes:

- 1.- Que el domicilio fiscal de la empresa²⁵ se encuentra ubicada en la Amazonía y coincide con el lugar establecido como sede central (donde tiene su administración y lleva su contabilidad);
- 2.- Que la empresa se encuentra inscrita en las Oficinas Registrales de la Amazonía (exigible en caso de personas jurídicas);
- 3.- Que, al menos el setenta por ciento (70%) de los activos fijos de la empresa se encuentran en la Amazonía; y
- 4.- Que la empresa no presta servicios fuera de la Amazonía.

[CONSIGNAR CIUDAD Y FECHA]

.....
Firma, Nombres y Apellidos del postor o
Representante legal, según corresponda

Importante

Cuando se trate de consorcios, esta declaración jurada será presentada por cada uno de los integrantes del consorcio, salvo que se trate de consorcios con contabilidad independiente, en cuyo caso debe ser suscrita por el representante común, debiendo indicar su condición de consorcio con contabilidad independiente y el número de RUC del consorcio.

²⁵ En el artículo 1 del “Reglamento de las Disposiciones Tributarias contenidas en la Ley de Promoción de la Inversión en la Amazonía” se define como “empresa” a las “Personas naturales, sociedades conyugales, sucesiones indivisas y personas consideradas jurídicas por la Ley del Impuesto a la Renta, generadoras de rentas de tercera categoría, ubicadas en la Amazonía. Las sociedades conyugales son aquéllas que ejerzan la opción prevista en el Artículo 16 de la Ley del Impuesto a la Renta.”

ANEXO N° 8

EXPERIENCIA DEL POSTOR EN LA ESPECIALIDAD

Señores
COMITÉ DE SELECCIÓN
ADJUDICACIÓN SIMPLIFICADA N° 026-2021-CS/MDP – PRIMERA CONVOCATORIA
Presente.-

Mediante el presente, el suscrito detalla la siguiente EXPERIENCIA EN LA ESPECIALIDAD:

Nº	CLIENTE	OBJETO DEL CONTRATO	Nº CONTRATO / O/S / COMPROBANTE DE PAGO	FECHA DEL CONTRATO O CP ²⁶	FECHA DE LA CONFORMIDAD DE SER EL CASO ²⁷	EXPERIENCIA PROVENIENTE ²⁸ DE:	MONEDA	IMPORTE ²⁹	TIPO DE CAMBIO VENTA ³⁰	MONTO FACTURADO ACUMULADO ³¹
1										
2										
3										
4										

²⁶ Se refiere a la fecha de suscripción del contrato, de la emisión de la Orden de Servicios o de cancelación del comprobante de pago, según corresponda.

²⁷ Únicamente, cuando la fecha del perfeccionamiento del contrato, sea previa a los ocho (8) años anteriores a la fecha de presentación de ofertas, caso en el cual el postor debe acreditar que la conformidad se emitió dentro de dicho periodo.

²⁸ Si el titular de la experiencia no es el postor, consignar si dicha experiencia corresponde a la matriz en caso que el postor sea sucursal, o fue transmitida por reorganización societaria, debiendo acompañar la documentación sustentatoria correspondiente. Al respecto, según la Opinión N° 216-2017/DTN “Considerando que la sociedad matriz y la sucursal constituyen la misma persona jurídica, la sucursal puede acreditar como suya la experiencia de su matriz”. Del mismo modo, según lo previsto en la Opinión N° 010-2013/DTN, “... en una operación de reorganización societaria que comprende tanto una fusión como una escisión, la sociedad resultante podrá acreditar como suya la experiencia de la sociedad incorporada o absorbida, que se extingue producto de la fusión; asimismo, si en virtud de la escisión se transfiere un bloque patrimonial consistente en una línea de negocio completa, la sociedad resultante podrá acreditar como suya la experiencia de la sociedad escindida, correspondiente a la línea de negocio transmitida. De esta manera, la sociedad resultante podrá emplear la experiencia transmitida, como consecuencia de la reorganización societaria antes descrita, en los futuros procesos de selección en los que participe”.

²⁹ Se refiere al monto del contrato ejecutado incluido adicionales y reducciones, de ser el caso.

³⁰ El tipo de cambio venta debe corresponder al publicado por la SBS correspondiente a la fecha de suscripción del contrato, de la emisión de la Orden de Servicios o de cancelación del comprobante de pago, según corresponda.

³¹ Consignar en la moneda establecida en las bases.

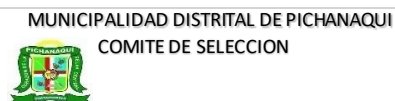

COMITE DE SELECCION

ARQ. NIEL EDWIN BASTIDAS SALAZAR
PRIMER MIEMBRO TITULAR



MUNICIPALIDAD DISTRITAL DE PICHANAQUI
COMITE DE SELECCION

ARQ. WILDER CCORA GOMEZ
PRESIDENTE TITULAR



MUNICIPALIDAD DISTRITAL DE PICHANAQUI
COMITE DE SELECCION



BACH/CONT. RICKY JAIME LIMAYLLA AGUILAR
SEGUNDO MIEMBRO TITULAR

MUNICIPALIDAD DISTRITAL DE PICHANAQUI]
ADJUDICACIÓN SIMPLIFICADA Nº 026-2021-CS/MDP - PRIMERA CONVOCATORIA

Nº	CLIENTE	OBJETO DEL CONTRATO	Nº CONTRATO / O/S / COMPROBANTE DE PAGO	FECHA DEL CONTRATO O CP ²⁶	FECHA DE LA CONFORMIDAD DE SER EL CASO ²⁷	EXPERIENCIA PROVENIENTE ²⁸ DE:	MONEDA	IMPORTE ²⁹	TIPO DE CAMBIO VENTA ³⁰	MONTO FACTURADO ACUMULADO ³¹
5										
6										
7										
8										
9										
10										
...										
20										
TOTAL										

[CONSIGNAR CIUDAD Y FECHA]

.....
Firma, Nombres y Apellidos del postor o Representante legal o común, según corresponda

 MUNICIPALIDAD DISTRITAL DE PICHANAQUI COMITE DE SELECCION	 MUNICIPALIDAD DISTRITAL DE PICHANAQUI COMITE DE SELECCION	 MUNICIPALIDAD DISTRITAL DE PICHANAQUI COMITE DE SELECCION
ARQ. NIEL EDWIN BASTIDAS SALAZAR PRIMER MIEMBRO TITULAR	ARQ. WILDER CCORA GOMEZ PRESIDENTE TITULAR	BACH/CONT. RICKY JAIME LIMAYLLA AGUILAR SEGUNDO MIEMBRO TITULAR

ANEXO Nº 9

**DECLARACIÓN JURADA
(NUMERAL 49.4 DEL ARTÍCULO 49 DEL REGLAMENTO)**

Señores

COMITÉ DE SELECCIÓN

ADJUDICACIÓN SIMPLIFICADA Nº 026-2021-CS/MDP – PRIMERA CONVOCATORIA

Presente.-

Mediante el presente el suscrito, postor y/o Representante Legal de [CONSIGNAR EN CASO DE SER PERSONA JURÍDICA], declaro que la experiencia que acredito de la empresa [CONSIGNAR LA DENOMINACIÓN DE LA PERSONA JURÍDICA] como consecuencia de una reorganización societaria, no se encuentra en el supuesto establecido en el numeral 49.4 del artículo 49 del Reglamento.

[CONSIGNAR CIUDAD Y FECHA]

.....
**Firma, Nombres y Apellidos del postor o
Representante legal, según corresponda**

Importante

A efectos de cautelar la veracidad de esta declaración, el postor puede verificar la información de la Relación de Proveedores Sancionados por el Tribunal de Contrataciones del Estado con Sanción Vigente en <http://portal.osce.gob.pe/rmp/content/relación-de-proveedores-sancionados>.

También le asiste dicha facultad al órgano encargado de las contrataciones o al órgano de la Entidad al que se le haya asignado la función de verificación de la oferta presentada por el postor ganador de la buena pro.

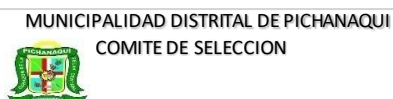

ARQ. NIEL EDWIN BASTIDAS SALAZAR
PRIMER MIEMBRO TITULAR



ARQ. WILDER CCORA GOMEZ
PRESIDENTE TITULAR



BACH/CONT. RICKY JAIME LIMAYLLA AGUILAR
SEGUNDO MIEMBRO TITULAR

ANEXO Nº 10

**SOLICITUD DE BONIFICACIÓN DEL DIEZ POR CIENTO (10%) POR SERVICIOS PRESTADOS FUERA DE LA PROVINCIA DE LIMA Y CALLAO
(DE SER EL CASO, SOLO PRESENTAR ESTA SOLICITUD EN EL ÍTEM [CONSIGNAR EL Nº DEL ÍTEM O ÍTEMS CUYO VALOR ESTIMADO NO SUPERA LOS DOSCIENTOS MIL SOLES (S/ 200,000.00)])**

Señores

COMITÉ DE SELECCIÓN

ADJUDICACIÓN SIMPLIFICADA Nº 026-2021-CS/MDP – PRIMERA CONVOCATORIA

Presente.-

Mediante el presente el suscrito, postor y/o Representante Legal de [CONSIGNAR EN CASO DE SER PERSONA JURÍDICA], solicito la asignación de la bonificación del diez por ciento (10%) sobre el puntaje total en [CONSIGNAR EL ÍTEM O ÍTEMS, SEGÚN CORRESPONDA, EN LOS QUE SE SOLICITA LA BONIFICACIÓN] debido a que el domicilio de mi representada se encuentra ubicado en la provincia o provincia colindante donde se ejecuta la prestación.

[CONSIGNAR CIUDAD Y FECHA]

.....
Firma, Nombres y Apellidos del postor o Representante legal, según corresponda

Importante

- *Para asignar la bonificación, el órgano encargado de las contrataciones o comité de selección, según corresponda, verifica el domicilio consignado por el postor en el Registro Nacional de Proveedores (RNP).*
- *Para que el postor pueda acceder a la bonificación, debe cumplir con las condiciones establecidas en el literal f) del artículo 50 del Reglamento.*

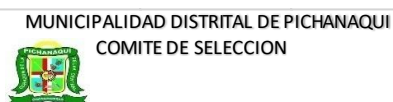

MUNICIPALIDAD DISTRITAL DE PICHANAQUI
COMITÉ DE SELECCIÓN

ARQ. NIEL EDWIN BASTIDAS SALAZAR
PRIMER MIEMBRO TITULAR



MUNICIPALIDAD DISTRITAL DE PICHANAQUI
COMITÉ DE SELECCIÓN

ARQ. WILDER CCORA GOMEZ
PRESIDENTE TITULAR



MUNICIPALIDAD DISTRITAL DE PICHANAQUI
COMITÉ DE SELECCIÓN

BACH/CONT. RICKY JAIME LIMAYLLA AGUILAR
SEGUNDO MIEMBRO TITULAR

Importante

Cuando se trate de consorcios, la declaración jurada es la siguiente:

ANEXO Nº 10

**SOLICITUD DE BONIFICACIÓN DEL DIEZ POR CIENTO (10%) POR SERVICIOS PRESTADOS FUERA DE LA PROVINCIA DE LIMA Y CALLAO
(DE SER EL CASO, SOLO PRESENTAR ESTA SOLICITUD EN EL ÍTEM [CONSIGNAR EL Nº DEL ÍTEM O ÍTEMS CUYO VALOR ESTIMADO NO SUPERA LOS DOSCIENTOS MIL SOLES (S/ 200,000.00)])**

Señores

COMITÉ DE SELECCIÓN

ADJUDICACIÓN SIMPLIFICADA Nº 026-2021-CS/MDP – PRIMERA CONVOCATORIA

Presente.-

Mediante el presente el que se suscribe, [...], representante común del consorcio [CONSIGNAR EL NOMBRE DEL CONSORCIO], solicito la asignación de la bonificación del diez por ciento (10%) sobre el puntaje total en [CONSIGNAR EL ÍTEM O ÍTEMS, SEGÚN CORRESPONDA, EN LOS QUE SE SOLICITA LA BONIFICACIÓN] debido a que los domicilios de todos los integrantes del consorcio se encuentran ubicados en la provincia o provincias colindantes donde se ejecuta la prestación.

[CONSIGNAR CIUDAD Y FECHA]

.....
**Firma, Nombres y Apellidos del representante
común del consorcio**

Importante

- Para asignar la bonificación, el órgano encargado de las contrataciones o comité de selección, según corresponda, verifica el domicilio consignado de los integrantes del consorcio, en el Registro Nacional de Proveedores (RNP).*
- Para que un consorcio pueda acceder a la bonificación, cada uno de sus integrantes debe cumplir con las condiciones establecidas en el literal f) del artículo 50 del Reglamento.*

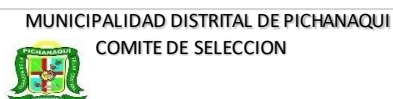

MUNICIPALIDAD DISTRITAL DE PICHANAQUI
COMITE DE SELECCION

ARQ. NIEL EDWIN BASTIDAS SALAZAR
PRIMER MIEMBRO TITULAR



MUNICIPALIDAD DISTRITAL DE PICHANAQUI
COMITE DE SELECCION

ARQ. WILDER CCORA GOMEZ
PRESIDENTE TITULAR



MUNICIPALIDAD DISTRITAL DE PICHANAQUI
COMITE DE SELECCION

BACH/CONT. RICKY JAIME LIMAYLLA AGUILAR
SEGUNDO MIEMBRO TITULAR

ANEXO Nº 11

SOLICITUD DE BONIFICACIÓN DEL CINCO POR CIENTO (5%) POR TENER LA CONDICIÓN DE MICRO Y PEQUEÑA EMPRESA

Señores

COMITÉ DE SELECCIÓN

ADJUDICACIÓN SIMPLIFICADA Nº 026-2021-CS/MDP – PRIMERA CONVOCATORIA

Presente.-

Mediante el presente el suscrito, postor y/o Representante legal de [CONSIGNAR EN CASO DE SER PERSONA JURÍDICA], solicito la asignación de la bonificación del cinco por ciento (5%) sobre el puntaje total obtenido, debido a que mi representada cuenta con la condición de micro y pequeña empresa.

[CONSIGNAR CIUDAD Y FECHA]

.....
Firma, Nombres y Apellidos del postor o Representante legal o común, según corresponda

Importante

- *Para asignar la bonificación, el órgano encargado de las contrataciones o comité de selección, según corresponda, verifica la página web del Ministerio de Trabajo y Promoción del Empleo en la sección consulta de empresas acreditadas en el REMYPE en el link <http://www2.trabajo.gob.pe/servicios-en-linea-2-2/>.*
- *Para que un consorcio pueda acceder a la bonificación, cada uno de sus integrantes debe cumplir con la condición de micro y pequeña empresa.*

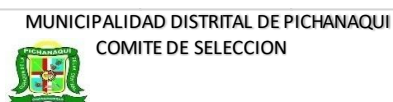

MUNICIPALIDAD DISTRITAL DE PICHANAQUI
COMITE DE SELECCION

ARQ. NIEL EDWIN BASTIDAS SALAZAR
PRIMER MIEMBRO TITULAR



MUNICIPALIDAD DISTRITAL DE PICHANAQUI
COMITE DE SELECCION

ARQ. WILDER CCORA GOMEZ
PRESIDENTE TITULAR



MUNICIPALIDAD DISTRITAL DE PICHANAQUI
COMITE DE SELECCION

BACH/CONT. RICKY JAIME LIMAYLLA AGUILAR
SEGUNDO MIEMBRO TITULAR