



BASES ESTÁNDAR DE ADJUDICACIÓN SIMPLIFICADA PARA LA CONTRATACIÓN DEL SERVICIO DE CONSULTORÍA EN GENERAL¹

ADJUDICACIÓN SIMPLIFICADA N° 27-2021-UNSCH-1 PRIMERA CONVOCATORIA

**CONTRATACIÓN DEL SERVICIO DE CONSULTORÍA PARA
LA ELABORACION DE ESTUDIO PRE INVERSION EN EL
MARCO DEL D.L. N°1252: MEJORAMIENTO DE LOS
SERVICIOS DEL COMEDOR Y RESIDENCIA DE LA
UNIVERSIDAD NACIONAL DE SAN CRISTOBAL DE
HUAMANGA, DISTRITO DE AYACUCHO, PROVINCIA DE
HUAMANGA.**

HUAMANGA, SETIEMBRE DEL 2021.

¹ Estas Bases se utilizarán para la contratación del servicio de consultoría en general. Para tal efecto, se deberá tener en cuenta la siguiente definición:

Consultoría en general: Servicios profesionales altamente calificados.

DEBER DE COLABORACIÓN

La Entidad y todo proveedor que se someta a las presentes Bases, sea como participante, postor y/o contratista, deben conducir su actuación conforme a los principios previstos en la Ley de Contrataciones del Estado.

En este contexto, se encuentran obligados a prestar su colaboración al OSCE y a la Secretaría Técnica de la Comisión de Defensa de la Libre Competencia del INDECOPI, en todo momento según corresponda a sus competencias, a fin de comunicar presuntos casos de fraude, colusión y corrupción por parte de los funcionarios y servidores de la Entidad, así como los proveedores y demás actores que participan en el proceso de contratación.

De igual forma, deben poner en conocimiento del OSCE y a la Secretaría Técnica de la Comisión de Defensa de la Libre Competencia del INDECOPI los indicios de conductas anticompetitivas que se presenten durante el proceso de contratación, en los términos del Decreto Legislativo N° 1034, "Ley de Represión de Conductas Anticompetitivas", o norma que la sustituya, así como las demás normas de la materia.

La Entidad y todo proveedor que se someta a las presentes Bases, sea como participante, postor y/o contratista del proceso de contratación deben permitir al OSCE o a la Secretaría Técnica de la Comisión de Defensa de la Libre Competencia del INDECOPI el acceso a la información referida a las contrataciones del Estado que sea requerida, prestar testimonio o absolución de posiciones que se requieran, entre otras formas de colaboración.

SECCIÓN GENERAL

DISPOSICIONES COMUNES DEL PROCEDIMIENTO DE SELECCIÓN

(ESTA SECCIÓN NO DEBE SER MODIFICADA EN NINGÚN EXTREMO, BAJO SANCIÓN DE NULIDAD)

CAPÍTULO I

ETAPAS DEL PROCEDIMIENTO DE SELECCIÓN

1.1. REFERENCIAS

Cuando en el presente documento se mencione la palabra Ley, se entiende que se está haciendo referencia a la Ley N° 30225, Ley de Contrataciones del Estado, y cuando se mencione la palabra Reglamento, se entiende que se está haciendo referencia al Reglamento de la Ley de Contrataciones del Estado aprobado por Decreto Supremo N° 344-2018-EF.

Las referidas normas incluyen sus respectivas modificaciones, de ser el caso.

1.2. CONVOCATORIA

Se realiza a través de su publicación en el SEACE de conformidad con lo señalado en el artículo 54 del Reglamento, en la fecha señalada en el calendario del procedimiento de selección, debiendo adjuntar las bases y resumen ejecutivo.

1.3. REGISTRO DE PARTICIPANTES

El registro de participantes se realiza conforme al artículo 55 del Reglamento. En el caso de un consorcio, basta que se registre uno (1) de sus integrantes.

Importante

- *Para registrarse como participante en un procedimiento de selección convocado por las Entidades del Estado Peruano, es necesario que los proveedores cuenten con inscripción vigente y estar habilitados ante el Registro Nacional de Proveedores (RNP) que administra el Organismo Supervisor de las Contrataciones del Estado (OSCE). Para obtener mayor información, se puede ingresar a la siguiente dirección electrónica: www.rnp.gob.pe.*
- *Los proveedores que deseen registrar su participación deben ingresar al SEACE utilizando su Certificado SEACE (usuario y contraseña). Asimismo, deben observar las instrucciones señaladas en el documento de orientación "Guía para el registro de participantes electrónico" publicado en <https://www2.seace.gob.pe/>.*
- *En caso los proveedores no cuenten con inscripción vigente en el RNP y/o se encuentren inhabilitados o suspendidos para ser participantes, postores y/o contratistas, el SEACE restringirá su registro, quedando a potestad de estos intentar nuevamente registrar su participación en el procedimiento de selección en cualquier otro momento, dentro del plazo establecido para dicha etapa, siempre que haya obtenido la vigencia de su inscripción o quedado sin efecto la sanción que le impuso el Tribunal de Contrataciones del Estado.*

1.4. FORMULACIÓN DE CONSULTAS Y OBSERVACIONES A LAS BASES

La formulación de consultas y observaciones a las bases se efectúa de conformidad con lo establecido en los numerales 72.1 y 72.2 del artículo 72 del Reglamento, así como el literal a) del artículo 89 del Reglamento.

1.5. ABSOLUCIÓN DE CONSULTAS, OBSERVACIONES E INTEGRACIÓN DE BASES

La absolución de consultas, observaciones e integración de las bases se realizan conforme a las disposiciones previstas en el numeral 72.4 del artículo 72 y el literal a) del artículo 89 del Reglamento.

Importante

- *No se absolverán consultas y observaciones a las bases que se presenten en forma física.*
- *Cuando exista divergencia entre lo indicado en el pliego de absolución de consultas y observaciones y la integración de bases, prevalece lo absuelto en el referido pliego; sin perjuicio, del deslinde de responsabilidades correspondiente.*

1.6. FORMA DE PRESENTACIÓN DE OFERTAS

Las ofertas se presentan conforme lo establecido en el artículo 59 y en el artículo 90 del Reglamento.

Las declaraciones juradas, formatos o formularios previstos en las bases que conforman la oferta deben estar debidamente firmados por el postor (firma manuscrita). Los demás documentos deben ser visados por el postor. En el caso de persona jurídica, por su representante legal, apoderado o mandatario designado para dicho fin y, en el caso de persona natural, por este o su apoderado. No se acepta el pegado de la imagen de una firma o visto. Las ofertas se presentan foliadas.

Importante

- *Los formularios electrónicos que se encuentran en el SEACE y que los proveedores deben llenar para presentar sus ofertas, tienen carácter de declaración jurada.*
- *En caso la información contenida en los documentos escaneados que conforman la oferta no coincida con lo declarado a través del SEACE, prevalece la información declarada en los documentos escaneados.*
- *No se tomarán en cuenta las ofertas que se presenten en físico a la Entidad.*

1.7. PRESENTACIÓN Y APERTURA DE OFERTAS

El participante presentará su oferta de manera electrónica a través del SEACE, desde las 00:01 horas hasta las 23:59 horas del día establecido para el efecto en el cronograma del procedimiento; adjuntando el archivo digitalizado que contenga los documentos que conforman la oferta de acuerdo a lo requerido en las bases.

El participante debe verificar antes de su envío, bajo su responsabilidad, que el archivo pueda ser descargado y su contenido sea legible.

Importante

Los integrantes de un consorcio no pueden presentar ofertas individuales ni conformar más de un consorcio en un procedimiento de selección, o en un determinado ítem cuando se trate de procedimientos de selección según relación de ítems.

En la apertura electrónica de la oferta técnica, el órgano encargado de las contrataciones o el comité de selección, según corresponda, verifica la presentación de lo exigido en la sección específica de las bases de conformidad con el numeral 81.2 del artículo 81 del Reglamento y determina si las ofertas responden a las características y/o requisitos y condiciones de los Términos de Referencia, detallados en la sección específica de las bases. De no cumplir con lo requerido, la oferta se considera no admitida.

1.8. CALIFICACIÓN Y EVALUACIÓN DE LAS OFERTAS

La calificación y evaluación de los postores se realiza conforme los requisitos de calificación y factores de evaluación que se indican en la sección específica de las bases.

La evaluación técnica y económica se realiza sobre la base de:

Oferta técnica : 100 puntos
Oferta económica : 100 puntos

1.8.1 CALIFICACIÓN DE LAS OFERTAS TÉCNICAS

La calificación de las ofertas técnicas se realiza conforme a lo establecido en el numeral 82.1 del artículo 82 del Reglamento.

1.8.2 EVALUACIÓN DE LAS OFERTAS TÉCNICAS

La evaluación de las ofertas técnicas se realiza conforme a lo establecido en los numerales 82.2 y 82.3 del artículo 82 del Reglamento.

1.8.3 APERTURA Y EVALUACIÓN DE OFERTAS ECONÓMICAS

El órgano encargado de las contrataciones o el comité de selección, según corresponda, evalúa las ofertas económicas y determina el puntaje total de las ofertas de conformidad con el artículo 83 del Reglamento así como los coeficientes de ponderación previstos en la sección específica de las bases.

Importante

En el caso de contratación de consultorías que se presten fuera de la provincia de Lima y Callao, cuyo valor estimado no supere los doscientos mil Soles (S/ 200,000.00), a solicitud del postor se asigna una bonificación equivalente al diez por ciento (10%) sobre el puntaje total obtenido por los postores con domicilio en la provincia donde prestará el servicio, o en las provincias colindantes, sean o no pertenecientes al mismo departamento o región. El domicilio es el consignado en la constancia de inscripción ante el RNP². Lo mismo aplica en el caso de procedimientos de selección por relación de ítems, cuando algún ítem no supera el monto señalado anteriormente.

1.9. SUBSANACIÓN DE LAS OFERTAS

La subsanación de las ofertas se sujeta a lo establecido en el artículo 60 del Reglamento. El plazo que se otorgue para la subsanación no puede ser inferior a un (1) día hábil.

La solicitud de subsanación se realiza de manera electrónica a través del SEACE y será remitida al correo electrónico consignado por el postor al momento de realizar su inscripción en el RNP, siendo su responsabilidad el permanente seguimiento de las notificaciones a dicho correo. La notificación de la solicitud se entiende efectuada el día de su envío al correo electrónico.

La presentación de las subsanaciones se realiza a través del SEACE. No se tomará en cuenta la subsanación que se presente en físico a la Entidad.

1.10. OTORGAMIENTO DE LA BUENA PRO

La buena pro se otorga luego de la evaluación correspondiente según lo indicado en el numeral 1.8.3 de la presente sección.

² La constancia de inscripción electrónica se visualizará en el portal web del Registro Nacional de Proveedores: www.rnp.gob.pe

Previo al otorgamiento de la buena pro, el órgano encargado de las contrataciones o el comité de selección, según corresponda, aplica lo dispuesto en los numerales 68.1, 68.2, 68.3 y 68.6 del artículo 68 del Reglamento, de ser el caso.

En el supuesto que dos (2) o más ofertas empaten, el otorgamiento de la buena pro se efectúa observando estrictamente el orden señalado en el numeral 91.2 del artículo 91 del Reglamento.

El desempate mediante sorteo se realiza de manera electrónica a través del SEACE.

Definida la oferta ganadora, el órgano encargado de las contrataciones o el comité de selección, según corresponda, otorga la buena pro, mediante su publicación en el SEACE, incluyendo el cuadro comparativo y las actas debidamente motivadas de los resultados de la admisión, no admisión, calificación, descalificación, evaluación y el otorgamiento de la buena pro.

1.11. CONSENTIMIENTO DE LA BUENA PRO

Cuando se hayan presentado dos (2) o más ofertas, el consentimiento de la buena pro se produce a los cinco (5) días hábiles siguientes de la notificación de su otorgamiento, sin que los postores hayan ejercido el derecho de interponer el recurso de apelación.

En caso que se haya presentado una sola oferta, el consentimiento de la buena pro se produce el mismo día de la notificación de su otorgamiento.

El consentimiento del otorgamiento de la buena pro se publica en el SEACE al día hábil siguiente de producido.

Importante

Una vez consentido el otorgamiento de la buena pro, el órgano encargado de las contrataciones o el órgano de la Entidad al que se haya asignado tal función realiza la verificación de la oferta presentada por el postor ganador de la buena pro conforme lo establecido en el numeral 64.6 del artículo 64 del Reglamento.

CAPÍTULO II

SOLUCIÓN DE CONTROVERSIAS DURANTE EL PROCEDIMIENTO DE SELECCIÓN

2.1. RECURSO DE APELACIÓN

A través del recurso de apelación se pueden impugnar los actos dictados durante el desarrollo del procedimiento de selección hasta antes del perfeccionamiento del contrato.

El recurso de apelación se presenta ante la Entidad convocante, y es conocido y resuelto por su Titular, cuando el valor estimado sea igual o menor a cincuenta (50) UIT. Cuando el valor estimado sea mayor a dicho monto, el recurso de apelación se presenta ante y es resuelto por el Tribunal de Contrataciones del Estado.

En los procedimientos de selección según relación de ítems, el valor estimado total del procedimiento determina ante quién se presenta el recurso de apelación.

Los actos que declaren la nulidad de oficio, la cancelación del procedimiento de selección y otros actos emitidos por el Titular de la Entidad que afecten la continuidad de este, se impugnan ante el Tribunal de Contrataciones del Estado.

Importante

- *Una vez otorgada la buena pro, el órgano encargado de las contrataciones o el comité de selección, según corresponda, está en la obligación de permitir el acceso de los participantes y postores al expediente de contratación, salvo la información calificada como secreta, confidencial o reservada por la normativa de la materia, a más tardar dentro del día siguiente de haberse solicitado por escrito.*
- *A efectos de recoger la información de su interés, los postores pueden valerse de distintos medios, tales como: (i) la lectura y/o toma de apuntes, (ii) la captura y almacenamiento de imágenes, e incluso (iii) pueden solicitar copia de la documentación obrante en el expediente, siendo que, en este último caso, la Entidad deberá entregar dicha documentación en el menor tiempo posible, previo pago por tal concepto.*
- *El recurso de apelación se presenta ante la Mesa de Partes del Tribunal o ante las oficinas desconcentradas del OSCE o en la Unidad de Trámite Documentario de la Entidad, según corresponda.*

2.2. PLAZOS DE INTERPOSICIÓN DEL RECURSO DE APELACIÓN

La apelación contra el otorgamiento de la buena pro o contra los actos dictados con anterioridad a ella se interpone dentro de los cinco (5) días hábiles siguientes de haberse notificado el otorgamiento de la buena pro.

La apelación contra los actos dictados con posterioridad al otorgamiento de la buena pro, contra la declaración de nulidad, cancelación y declaratoria de desierto del procedimiento, se interpone dentro de los cinco (5) días hábiles siguientes de haberse tomado conocimiento del acto que se desea impugnar.

CAPÍTULO III DEL CONTRATO

3.1. PERFECCIONAMIENTO DEL CONTRATO

Los plazos y el procedimiento para perfeccionar el contrato se realiza conforme a lo indicado en el artículo 141 del Reglamento.

Para perfeccionar el contrato, el postor ganador de la buena pro debe presentar los documentos señalados en el artículo 139 del Reglamento y los previstos en la sección específica de las bases.

3.2. GARANTÍAS

Las garantías que deben otorgar los postores y/o contratistas, según corresponda, son las de fiel cumplimiento del contrato y por los adelantos.

3.2.1. GARANTÍA DE FIEL CUMPLIMIENTO

Como requisito indispensable para perfeccionar el contrato, el postor ganador debe entregar a la Entidad la garantía de fiel cumplimiento del mismo por una suma equivalente al diez por ciento (10%) del monto del contrato original. Esta se mantiene vigente hasta la conformidad de la recepción de la prestación a cargo del contratista.

3.2.2. GARANTÍA DE FIEL CUMPLIMIENTO POR PRESTACIONES ACCESORIAS

En las contrataciones que conllevan la ejecución de prestaciones accesorias, tales como mantenimiento, reparación o actividades afines, se otorga una garantía adicional por una suma equivalente al diez por ciento (10%) del monto del contrato de la prestación accesoria, la misma que debe ser renovada periódicamente hasta el cumplimiento total de las obligaciones garantizadas.

Importante

- *En los contratos cuyos montos sean iguales o menores a doscientos mil Soles (S/200,000.00), no corresponde presentar garantía de fiel cumplimiento de contrato ni garantía de fiel cumplimiento por prestaciones accesorias. Dicha excepción también aplica a los contratos derivados de procedimientos de selección por relación de ítems, cuando el monto del ítem adjudicado o la sumatoria de los montos de los ítems adjudicados no superen el monto señalado anteriormente, conforme a lo dispuesto en el literal a) del artículo 152 del Reglamento.*
- *En los contratos de consultoría en general que celebren las Entidades con las micro y pequeñas empresas, estas últimas pueden otorgar como garantía de fiel cumplimiento el diez por ciento (10%) del monto del contrato, porcentaje que es retenido por la Entidad durante la primera mitad del número total de pagos a realizarse, de forma prorrateada en cada pago, con cargo a ser devuelto a la finalización del mismo, conforme lo establecen los numerales 149.4 y 149.5 del artículo 149 del Reglamento y el numeral 151.2 del artículo 151 del Reglamento.*

3.2.3. GARANTÍA POR ADELANTO

En caso se haya previsto en la sección específica de las bases la entrega de adelantos, el contratista debe presentar una garantía emitida por idéntico monto conforme a lo estipulado en el artículo 153 del Reglamento.

3.3. REQUISITOS DE LAS GARANTÍAS

Las garantías que se presenten deben ser incondicionales, solidarias, irrevocables y de realización automática en el país, al solo requerimiento de la Entidad. Asimismo, deben ser emitidas por empresas que se encuentren bajo la supervisión directa de la Superintendencia de Banca, Seguros y Administradoras Privadas de Fondos de Pensiones y que cuenten con clasificación de riesgo B o superior. Asimismo, deben estar autorizadas para emitir garantías; o estar consideradas en la última lista de bancos extranjeros de primera categoría que periódicamente publica el Banco Central de Reserva del Perú.

Importante

Corresponde a la Entidad verificar que las garantías presentadas por el postor ganador de la buena pro y/o contratista cumplan con los requisitos y condiciones necesarios para su aceptación y eventual ejecución, sin perjuicio de la determinación de las responsabilidades funcionales que correspondan.

Advertencia

Los funcionarios de las Entidades no deben aceptar garantías emitidas bajo condiciones distintas a las establecidas en el presente numeral, debiendo tener en cuenta lo siguiente:

1. La clasificadora de riesgo que asigna la clasificación a la empresa que emite la garantía debe encontrarse listada en el portal web de la SBS (<http://www.sbs.gob.pe/sistema-financiero/clasificadoras-de-riesgo>).

2. Se debe identificar en la página web de la clasificadora de riesgo respectiva, cuál es la clasificación vigente de la empresa que emite la garantía, considerando la vigencia a la fecha de emisión de la garantía.

3. Para fines de lo establecido en el artículo 148 del Reglamento, la clasificación de riesgo B, incluye las clasificaciones B+ y B.

4. Si la empresa que otorga la garantía cuenta con más de una clasificación de riesgo emitida por distintas empresas listadas en el portal web de la SBS, bastará que en una de ellas cumpla con la clasificación mínima establecida en el Reglamento.

En caso exista alguna duda sobre la clasificación de riesgo asignada a la empresa emisora de la garantía, se deberá consultar a la clasificadora de riesgos respectiva.

De otro lado, además de cumplir con el requisito referido a la clasificación de riesgo, a efectos de verificar si la empresa emisora se encuentra autorizada por la SBS para emitir garantías, debe revisarse el portal web de dicha Entidad (<http://www.sbs.gob.pe/sistema-financiero/relacion-de-empresas-que-se-encuentran-autorizadas-a-emitir-cartas-fianza>).

Los funcionarios competentes deben verificar la autenticidad de la garantía a través de los mecanismos establecidos (consulta web, teléfono u otros) por la empresa emisora.

3.4. EJECUCIÓN DE GARANTÍAS

La Entidad puede solicitar la ejecución de las garantías conforme a los supuestos contemplados en el artículo 155 del Reglamento.

3.5. ADELANTOS

La Entidad puede entregar adelantos directos al contratista, los que en ningún caso exceden en conjunto del treinta por ciento (30%) del monto del contrato original, siempre que ello haya sido previsto en la sección específica de las bases.

3.6. PENALIDADES

3.6.1. PENALIDAD POR MORA EN LA EJECUCIÓN DE LA PRESTACIÓN

En caso de retraso injustificado del contratista en la ejecución de las prestaciones objeto del contrato, la Entidad le aplica automáticamente una penalidad por mora por cada día de atraso, de conformidad con el artículo 162 del Reglamento.

3.6.2. OTRAS PENALIDADES

La Entidad puede establecer penalidades distintas a la mencionada en el numeral precedente, según lo previsto en el artículo 163 del Reglamento y lo indicado en la sección específica de las bases.

Estos dos tipos de penalidades se calculan en forma independiente y pueden alcanzar cada una un monto máximo equivalente al diez por ciento (10%) del monto del contrato vigente, o de ser el caso, del ítem que debió ejecutarse.

3.7. INCUMPLIMIENTO DEL CONTRATO

Las causales para la resolución del contrato, serán aplicadas de conformidad con el artículo 36 de la Ley y 164 del Reglamento.

3.8. PAGOS

El pago se realiza después de ejecutada la respectiva prestación, pudiendo contemplarse pagos a cuenta, según la forma establecida en la sección específica de las bases o en el contrato.

La Entidad paga las contraprestaciones pactadas a favor del contratista dentro de los diez (10) días calendario siguientes de otorgada la conformidad de los servicios, siempre que se verifiquen las condiciones establecidas en el contrato para ello, bajo responsabilidad del funcionario competente.

La conformidad se emite en un plazo máximo de quince (15) días, bajo responsabilidad del funcionario que debe emitir la conformidad.

En el caso que se haya suscrito contrato con un consorcio, el pago se realizará de acuerdo a lo que se indique en el contrato de consorcio.

Advertencia

En caso de retraso en los pagos a cuenta o pago final por parte de la Entidad, salvo que se deba a caso fortuito o fuerza mayor, esta reconoce al contratista los intereses legales correspondientes, de conformidad con el artículo 39 de la Ley y 171 del Reglamento, debiendo repetir contra los responsables de la demora injustificada.

3.9. DISPOSICIONES FINALES

Todos los demás aspectos del presente procedimiento no contemplados en las bases se regirán supletoriamente por la Ley y su Reglamento, así como por las disposiciones legales vigentes.

SECCIÓN ESPECÍFICA

CONDICIONES ESPECIALES DEL PROCEDIMIENTO DE SELECCIÓN

(EN ESTA SECCIÓN LA ENTIDAD DEBERÁ COMPLETAR LA INFORMACIÓN EXIGIDA, DE ACUERDO A LAS INSTRUCCIONES INDICADAS)

CAPÍTULO I GENERALIDADES

1.1. ENTIDAD CONVOCANTE

Nombre	:	UNIVERSIDAD NACIONAL SAN CRISTOBAL DE HUAMANGA
RUC N°	:	20143660754
Domicilio legal	:	PORTAL INDEPENDENCIA NRO. 072
Teléfono:	:	066-313435
Correo electrónico:	:	Abastecimiento@unsch.edu.pe

1.2. OBJETO DE LA CONVOCATORIA

El presente procedimiento de selección tiene por objeto la **CONTRATACIÓN DEL SERVICIO DE CONSULTORÍA PARA LA ELABORACION DE ESTUDIO PRE INVERSION EN EL MARCO DEL D.L. N°1252: MEJORAMIENTO DE LOS SERVICIOS DEL COMEDOR Y RESIDENCIA DE LA UNIVERSIDAD NACIONAL DE SAN CRISTOBAL DE HUAMANGA, DISTRITO DE AYACUCHO, PROVINCIA DE HUAMANGA.**

1.3. EXPEDIENTE DE CONTRATACIÓN

El expediente de contratación fue aprobado mediante **FORMATO 02 DE FECHA 15 DE AGOSTO DEL 2021**

1.4. FUENTE DE FINANCIAMIENTO RECURSOS ORDINARIOS

Importante

La fuente de financiamiento debe corresponder a aquella prevista en la Ley de Equilibrio Financiero del Presupuesto del Sector Público del año fiscal en el cual se convoca el procedimiento de selección.

1.5. SISTEMA DE CONTRATACIÓN

El presente procedimiento se rige por el sistema de **SUMA ALZADA** de acuerdo con lo establecido en el expediente de contratación respectivo.

1.6. ALCANCES DEL REQUERIMIENTO

El alcance de la prestación está definido en el Capítulo III de la presente sección de las bases.

1.7. PLAZO DE PRESTACIÓN DEL SERVICIO DE CONSULTORÍA

10. LUGAR Y PLAZO DE EJECUCIÓN DE LA PRESTACIÓN

La entrega se realizará a través de la Unidad Formuladora de la UNSCH, en un plazo máximo de 30 días calendarios.

1.8. COSTO DE REPRODUCCIÓN Y ENTREGA DE BASES

Los participantes registrados tienen el derecho de recabar un ejemplar de las bases, para cuyo efecto deben cancelar **LA SUMA DE S/5.50 SOLES, EN CAJA DE RECAUDACION DE LA**

UNSCH Y RECABAR LAS BASES EN LA OFICINA DE ABASTECIMIENTO.

Importante

El costo de entrega de un ejemplar de las bases no puede exceder el costo de su reproducción.

1.9. BASE LEGAL

- Ley N° 31084 – Ley del Presupuesto del Sector Publico para el año fiscal 2021
- Ley N° 31085 - Ley del Equilibrio Financiero del Presupuesto del Sector Público para el Año Fiscal 2021.
- Ley N° 31086 Ley de Endeudamiento del Sector Publico para el año Fiscal 2021
- Ley N° 27444 Ley del Procedimiento Administrativo General.
- Decreto Legislativo N° 1444, que modifica la Ley N° 30225 (vigente desde el 30 de enero de 2019)
- Decreto Supremo N° 344-2018-EF, que aprueba el Reglamento de la Ley N° 30225 Ley de Contrataciones del Estado y modificatorias
- Texto Único Ordenado de la Ley N° 27806, Ley de Transparencia y de Acceso a la Información Pública, aprobado por Decreto Supremo N° 043-2003-PCM.
- Texto Único Ordenado de la Ley de Promoción de la Competitividad, Formalización y Desarrollo de la Micro y Pequeña Empresa y del Acceso al Empleo Decente, Ley MYPE, aprobado por Decreto Supremo N° 007-2008-TR.
- Código Civil.
- Directivas y Opiniones del OSCE.
- Términos de Referencia (TDR)
- Cualquier otra disposición legal vigente que permita desarrollar el objeto de la convocatoria, que no contravenga lo regulado por la Ley de Contrataciones del Estado

Las referidas normas incluyen sus respectivas modificaciones, de ser el caso.

CAPÍTULO II DEL PROCEDIMIENTO DE SELECCIÓN

2.1. CALENDARIO DEL PROCEDIMIENTO DE SELECCIÓN

Según el cronograma de la ficha de selección de la convocatoria publicada en el SEACE.

Importante

De conformidad con la vigesimosegunda Disposición Complementaria Final del Reglamento, en caso la Entidad (Ministerios y sus organismos públicos, programas o proyectos adscritos) haya difundido el requerimiento a través del SEACE siguiendo el procedimiento establecido en dicha disposición, no procede formular consultas u observaciones al requerimiento.

2.2. CONTENIDO DE LAS OFERTAS

2.2.1. OFERTA TÉCNICA

La oferta contendrá, además de un índice de documentos³, la siguiente documentación:

2.2.1.1. Documentación de presentación obligatoria

A. Documentos para la admisión de la oferta

a.1) Declaración jurada de datos del postor. (**Anexo N° 1**)

a.2) Documento que acredite la representación de quien suscribe la oferta.

En caso de persona jurídica, copia del certificado de vigencia de poder del representante legal, apoderado o mandatario designado para tal efecto.

En caso de persona natural, copia del documento nacional de identidad o documento análogo, o del certificado de vigencia de poder otorgado por persona natural, del apoderado o mandatario, según corresponda.

En el caso de consorcios, este documento debe ser presentado por cada uno de los integrantes del consorcio que suscriba la promesa de consorcio, según corresponda.

Advertencia

De acuerdo con el artículo 4 del Decreto Legislativo N° 1246, las Entidades están prohibidas de exigir a los administrados o usuarios la información que puedan obtener directamente mediante la interoperabilidad a que se refieren los artículos 2 y 3 de dicho Decreto Legislativo. En esa medida, si la Entidad es usuaria de la Plataforma de Interoperabilidad del Estado – PIDE⁴ y siempre que el servicio web se encuentre activo en el Catálogo de Servicios de dicha plataforma, no corresponderá exigir el certificado de vigencia de poder y/o documento nacional de identidad.

a.3) Declaración jurada de acuerdo con el literal b) del artículo 52 del Reglamento. (**Anexo N° 2**)

³ La omisión del índice no determina la no admisión de la oferta.

⁴ Para mayor información de las Entidades usuarias y del Catálogo de Servicios de la Plataforma de Interoperabilidad del Estado – PIDE ingresar al siguiente enlace <https://www.gobiernodigital.gob.pe/interoperabilidad/>

- a.4) Declaración jurada de cumplimiento de los Términos de Referencia contenidos en el numeral 3.1 del Capítulo III de la presente sección. **(Anexo N° 3)**
- a.5) Declaración jurada de plazo de prestación del servicio de consultoría. **(Anexo N° 4).**
- a.6) Carta de compromiso del personal clave con firma legalizada, según lo previsto en el numeral 3.1 del Capítulo III de la presente sección. **(Anexo N° 5)**
- a.7) Promesa de consorcio con firmas legalizadas, de ser el caso, en la que se consigne los integrantes, el representante común, el domicilio común y las obligaciones a las que se compromete cada uno de los integrantes del consorcio así como el porcentaje equivalente a dichas obligaciones. **(Anexo N° 6)**

Importante

El órgano encargado de las contrataciones o el comité de selección, según corresponda, verifica la presentación de los documentos requeridos. De no cumplir con lo requerido, la oferta se considera no admitida.

B. Documentos para acreditar los requisitos de calificación

Incorporar en la oferta los documentos que acreditan los “**Requisitos de Calificación**” que se detallan en el numeral 3.2 del Capítulo III de la presente sección de las bases.

2.2.1.2. Documentación de presentación facultativa:

- a) En el caso de microempresas y pequeñas empresas integradas por personas con discapacidad, o en el caso de consorcios conformados en su totalidad por estas empresas, deben presentar la constancia o certificado con el cual acredite su inscripción en el Registro de Empresas Promocionales para Personas con Discapacidad⁵.
- b) Incorporar en la oferta los documentos que acreditan los “**Factores de Evaluación**” establecidos en el Capítulo IV de la presente sección de las bases, a efectos de obtener el puntaje previsto en dicho Capítulo para cada factor.
- c) Solicitud de bonificación por tener la condición de micro y pequeña empresa. **(Anexo N° 13)**

Importante para la Entidad

- *Si durante la fase de actos preparatorios, las Entidades advierten que es posible la participación de proveedores que gozan del beneficio de la exoneración del IGV prevista en la Ley N° 27037, Ley de Promoción de la Inversión en la Amazonía, consignar el siguiente literal:*
 - d) *Los postores que apliquen el beneficio de la exoneración del IGV previsto en la Ley N° 27037, Ley de Promoción de la Inversión en la Amazonía, deben presentar la Declaración Jurada de cumplimiento de condiciones para la aplicación de la exoneración del IGV (Anexo N° 8).*
- *En el caso de contratación de consultorías que se presten fuera de la provincia de Lima y Callao, cuyo valor estimado del procedimiento de selección no supere los doscientos mil Soles (S/ 200,000.00), consignar el siguiente literal:*
 - e) *Los postores con domicilio en la provincia donde se prestará el servicio de consultoría, o en las provincias colindantes, sean o no pertenecientes al mismo departamento o región, pueden presentar la solicitud de bonificación por servicios prestados fuera de*

⁵ Dicho documento se tendrá en consideración en caso de empate, conforme a lo previsto en el artículo 91 del Reglamento.

la provincia de Lima y Callao, según Anexo N° 12.

Lo mismo aplica en el caso de procedimientos por relación de ítems cuando el monto del valor estimado de algún ítem no supere dicho monto, en cuyo caso debe consignarse el o los ítems, en los cuales los postores pueden solicitar la referida bonificación, adicionando el siguiente párrafo:

Dicha solicitud se puede presentar en el [CONSIGNAR EL ÍTEM O ÍTEMS, SEGÚN CORRESPONDA, EN LOS QUE SE PUEDE SOLICITAR LA BONIFICACIÓN].

Incorporar a las bases, según corresponda, eliminando aquellas disposiciones que no se incluyan

Advertencia

El órgano encargado de las contrataciones o el comité de selección, según corresponda, no podrá exigir al postor la presentación de documentos que no hayan sido indicados en los acápite "Documentos para la admisión de la oferta", "Requisitos de calificación" y "Factores de evaluación".

2.2.2. OFERTA ECONÓMICA

La oferta económica expresada en **SOLES** debe registrarse directamente en el formulario electrónico del SEACE.

Adicionalmente, se debe adjuntar el **Anexo N° 7**, en el caso de procedimientos convocados a precios unitarios, tarifas u honorario fijo y la comisión de éxito.

En el caso de procedimientos convocados a suma alzada, únicamente se debe adjuntar el **Anexo N° 7** cuando corresponda indicar el monto de la oferta de la prestación accesoria o que el postor goza de alguna exoneración legal.

El monto total de la oferta económica y los subtotales que lo componen deben ser expresados con dos (2) decimales. Los precios unitarios o tarifas pueden ser expresados con más de dos (2) decimales.

Importante

La estructura de costos o análisis de precios, se presenta para el perfeccionamiento del contrato, de ser el caso.

2.3. DETERMINACIÓN DEL PUNTAJE TOTAL DE LAS OFERTAS

Una vez evaluadas las ofertas técnica y económica se procederá a determinar el puntaje total de las mismas.

El puntaje total de las ofertas es el promedio ponderado de ambas evaluaciones, obtenido de la aplicación de la siguiente fórmula:

$$PTP_i = c_1 PT_i + c_2 Pe_i$$

Donde:

PTP_i = Puntaje total del postor i
 PT_i = Puntaje por evaluación técnica del postor i
 Pe_i = Puntaje por evaluación económica del postor i
 c₁ = Coeficiente de ponderación para la evaluación técnica.
 c₂ = Coeficiente de ponderación para la evaluación económica.

Se aplicarán las siguientes ponderaciones:

c₁ = 0.80
 c₂ = 0.20

Donde: $c_1 + c_2 = 1.00$

Importante para la Entidad

*Esta disposición **solo** debe ser incluida en el caso de procedimientos de selección cuyo valor estimado sea igual o menor a cincuenta (50) UIT:*

2.4. PRESENTACIÓN DEL RECURSO DE APELACIÓN

“El recurso de apelación se presenta ante la Unidad de Trámite Documentario de la Entidad.

En caso el participante o postor opte por presentar recurso de apelación y por otorgar la garantía mediante depósito en cuenta bancaria, se debe realizar el abono en:

N ° de Cuenta	:	0401020608
Banco	:	BANCO DE LA NACION
N° CCI ⁶	:	01840100040102060806

Incorporar a las bases o eliminar, según corresponda

2.5. REQUISITOS PARA PERFECCIONAR EL CONTRATO

El postor ganador de la buena pro debe presentar los siguientes documentos para perfeccionar el contrato:

- Garantía de fiel cumplimiento del contrato.
- Garantía de fiel cumplimiento por prestaciones accesorias, de ser el caso.
- Contrato de consorcio con firmas legalizadas ante Notario de cada uno de los integrantes, de ser el caso.
- Código de cuenta interbancaria (CCI) o, en el caso de proveedores no domiciliados, el número de su cuenta bancaria y la entidad bancaria en el exterior.
- Copia de la vigencia del poder del representante legal de la empresa que acredite que cuenta con facultades para perfeccionar el contrato, cuando corresponda.
- Copia de DNI del postor en caso de persona natural, o de su representante legal en caso de persona jurídica.

Advertencia

De acuerdo con el artículo 4 del Decreto Legislativo N° 1246, las Entidades están prohibidas de exigir a los administrados o usuarios la información que puedan obtener directamente mediante la interoperabilidad a que se refieren los artículos 2 y 3 de dicho Decreto Legislativo. En esa medida, si la Entidad es usuaria de la Plataforma de Interoperabilidad del Estado – PIDE⁷ y siempre que el servicio web se encuentre activo en el Catálogo de Servicios de dicha plataforma, no corresponderá exigir los documentos previstos en los literales e) y f).

- Domicilio para efectos de la notificación durante la ejecución del contrato.
- Detalle de los precios unitarios de la oferta económica⁸.
- Estructura de costos de la oferta económica⁹.

⁶ En caso de transferencia interbancaria.

⁷ Para mayor información de las Entidades usuarias y del Catálogo de Servicios de la Plataforma de Interoperabilidad del Estado – PIDE ingresar al siguiente enlace <https://www.gobiernodigital.gob.pe/interoperabilidad/>

⁸ Incluir solo en caso de la contratación bajo el sistema a suma alzada.

⁹ Incluir solo cuando resulte necesario para la ejecución contractual, identificar los costos de cada uno de los rubros que comprenden la oferta.

- j) Detalle del monto de la oferta económica de cada uno de los servicios de consultoría que conforman el paquete¹⁰.

Importante

- *En caso que el postor ganador de la buena pro sea un consorcio, las garantías que presente este para el perfeccionamiento del contrato, así como durante la ejecución contractual, de ser el caso, además de cumplir con las condiciones establecidas en el artículo 33 de la Ley y en el artículo 148 del Reglamento, deben consignar expresamente el nombre completo o la denominación o razón social de los integrantes del consorcio, en calidad de garantizados, de lo contrario no podrán ser aceptadas por las Entidades. No se cumple el requisito antes indicado si se consigna únicamente la denominación del consorcio, conforme lo dispuesto en la Directiva "Participación de Proveedores en Consorcio en las Contrataciones del Estado".*
- *En los contratos de consultoría en general que celebren las Entidades con las micro y pequeñas empresas, estas últimas pueden otorgar como garantía de fiel cumplimiento el diez por ciento (10%) del monto del contrato, porcentaje que es retenido por la Entidad durante la primera mitad del número total de pagos a realizarse, de forma prorrateada en cada pago, con cargo a ser devuelto a la finalización del mismo, conforme lo establece el numeral 149.4 del artículo 149 y el numeral 151.2 del artículo 151 del Reglamento. Para dicho efecto los postores deben encontrarse registrados en el REMYPE, consignando en la Declaración Jurada de Datos del Postor (Anexo N° 1) o en la solicitud de retención de la garantía durante el perfeccionamiento del contrato, que tienen la condición de MYPE, lo cual será verificado por la Entidad en el link <http://www2.trabajo.gob.pe/servicios-en-linea-2-2> opción consulta de empresas acreditadas en el REMYPE.*
- *En los contratos cuyos montos sean iguales o menores a doscientos mil Soles (S/ 200,000.00), no corresponde presentar garantía de fiel cumplimiento de contrato ni garantía de fiel cumplimiento por prestaciones accesorias. Dicha excepción también aplica a los contratos derivados de procedimientos de selección por relación de ítems, cuando el monto del ítem adjudicado o la sumatoria de los montos de los ítems adjudicados no supere el monto señalado anteriormente, conforme a lo dispuesto en el literal a) del artículo 152 del Reglamento.*

Importante

- *Corresponde a la Entidad verificar que las garantías presentadas por el postor ganador de la buena pro cumplan con los requisitos y condiciones necesarios para su aceptación y eventual ejecución, sin perjuicio de la determinación de las responsabilidades funcionales que correspondan.*
- *De conformidad con el Reglamento Consular del Perú aprobado mediante Decreto Supremo N° 076-2005-RE para que los documentos públicos y privados extendidos en el exterior tengan validez en el Perú, deben estar legalizados por los funcionarios consulares peruanos y refrendados por el Ministerio de Relaciones Exteriores del Perú, salvo que se trate de documentos públicos emitidos en países que formen parte del Convenio de la Apostilla, en cuyo caso bastará con que estos cuenten con la Apostilla de la Haya¹¹.*
- *La Entidad no puede exigir documentación o información adicional a la consignada en el presente numeral para el perfeccionamiento del contrato.*

2.6. PERFECCIONAMIENTO DEL CONTRATO

El contrato se perfecciona con la suscripción del documento que lo contiene. Para dicho efecto el postor ganador de la buena pro, dentro del plazo previsto en el artículo 141 del Reglamento

¹⁰ Incluir solo en caso de contrataciones por paquete.

¹¹ Según lo previsto en la Opinión N° 009-2016/DTN.

debe presentar la documentación requerida en **MESA DE PARTES VIRTUAL DE LA UNSCH O DE MANERA FISICA POR MESA DE PARTES DE LA UNSCH**

2.7. ADELANTOS

18. ADELANTOS.

La Entidad NO otorgará adelanto alguno, para esta contratación.

2.8. FORMA DE PAGO

La Entidad realizará el pago de la contraprestación pactada a favor del contratista en SEGÚN **LOS ENTREGABLES ESTABLECIDOS EN LOS TERMINOS DE REFERENCIA**

Para efectos del pago de las contraprestaciones ejecutadas por el contratista, la Entidad debe contar con la siguiente documentación:

- Informe del funcionario responsable de la unidad formuladora **OTORGAR LA CONFORMIDAD** emitiendo la conformidad de la prestación efectuada.
- Comprobante de pago.

I Pago: 30.00% a la entrega y conformidad del I entregable.

II Pago: 70.00% a la entrega, conformidad y viabilidad del Estudio de Pre Inversión de acuerdo a la complejidad del estudio (Ficha Técnica Estándar y/o ficha de mediana / baja complejidad) el II entregable se formalizará con la ficha viable del banco de inversiones.

Importante para la Entidad

2.9. REAJUSTE DE LOS PAGOS

[DE SER EL CASO, CONSIGNAR EL PROCEDIMIENTO DE ACUERDO A LO PREVISTO EN EL NUMERAL 38.5 DEL ARTICULO 38 DEL REGLAMENTO]

Incorporar a las bases o eliminar, según corresponda.

CAPÍTULO III REQUERIMIENTO

Importante

De conformidad con el numeral 29.8 del artículo 29 del Reglamento, el área usuaria es responsable de la adecuada formulación del requerimiento, debiendo asegurar la calidad técnica y reducir la necesidad de su reformulación por errores o deficiencias técnicas que repercutan en el proceso de contratación.

3.1. TERMINOS DE REFERENCIA



UNIVERSIDAD NACIONAL DE SAN CRISTÓBAL DE HUAMANGA "REQUERIMIENTOS TÉCNICOS MÍNIMOS"

TERMINO DE REFERENCIA

FORMULACIÓN DEL ESTUDIOS DE PRE INVERSIÓN: MEJORAMIENTO DE LOS SERVICIOS DEL COMEDOR Y RESIDENCIA DE LA UNIVERSIDAD NACIONAL DE SAN CRISTÓBAL DE HUAMANGA, DISTRITO DE AYACUCHO, PROVINCIA DE HUAMANGA-REGIÓN AYACUCHO.

1. DENOMINACIÓN DE LA CONTRATACIÓN

Contratación del servicio de consultoría para la **Elaboración de Estudio Pre Inversión** en el marco del D.L. N°1252: MEJORAMIENTO DE LOS SERVICIOS DEL COMEDOR Y RESIDENCIA DE LA UNIVERSIDAD NACIONAL DE SAN CRISTÓBAL DE HUAMANGA, DISTRITO DE AYACUCHO, PROVINCIA DE HUAMANGA-REGIÓN AYACUCHO.

ENTIDAD CONVOCANTE:

Nombre : UNIVERSIDAD NACIONAL SAN CRISTÓBAL DE HUAMANGA
RUC N° : 20143660754.
Domicilio legal : Portal Constitución N°72.
Teléfono : 066-313435
Correo electrónico : abastecimiento@unsch.edu.pe



DEPENDENCIA.

UNIVERSIDAD NACIONAL SAN CRISTÓBAL DE HUAMANGA

2. FINALIDAD PÚBLICA

Garantizar la asignación y uso eficiente de los recursos destinados a la inversión pública, así mismo priorizar los procesos relacionados a la formulación y ejecución de proyectos, a través de estudios que fundamenten la toma de decisiones para las etapas de pre inversión e inversión pública.

3. ANTECEDENTES

- Durante la década del 80-90 el departamento de Ayacucho por efecto de la violencia política, además de la pérdida de vidas humanas, docentes, administrativos y estudiantes universitarios- sufrió la destrucción de los centros experimentales de Producción de Allpachaca y Huayllapampa, Local de Imprenta, Planta Piloto de Cerámica, los Talleres de Transportes, **Comedor Universitario** y del mismo modo la destrucción de toda la infraestructura de la Oficina de Bienestar Universitario y sus respectivas unidades administrativas: Unidad de Salud y Unidad de Servicio Social, hoy Unidad de Servicios Asistenciales. El atentado terrorista, del año 1990, destruyó la infraestructura de la Oficina de Bienestar



UNIVERSIDAD NACIONAL DE SAN CRISTÓBAL DE HUAMANGA

"REQUERIMIENTOS TÉCNICOS MÍNIMOS"

Universitario en su totalidad, siendo retirado el armazón de metal y demolición de las paredes por seguridad del personal administrativo y estudiantes.

Los ambientes que a la fecha, se utilizan para prestar los servicios de Comedor y Residencia, son ambientes que inicialmente cumplían funciones distintas a las que cumplen hasta el día de hoy, es decir son ambientes que fueron acondicionados provisionalmente, siendo a la fecha las condiciones de atención mucho más crítica debido a que la población atendida en este momento ha crecido a pesar que la infraestructura no se ha ampliado ni mejorado, razón por la cual es urgente la implementación y puesta en marcha del presente proyecto.

- Existe un estudio de pre inversión denominado "Mejoramiento de los Servicios del Comedor y Residencia de la Universidad Nacional de San Cristóbal de Huamanga, distrito de Ayacucho - provincia de Huamanga - Ayacucho" con CUI N° 173809.

➤ **Servicio de Comedor y Residencia**

En la actualidad el servicio de comedor y residencia se viene prestando en el lote ubicado en la 1ra cuadra de la Av. Universitaria, en un área aproximada de 15 000 m2.



Las edificaciones existentes tanto del comedor y residencia, son el resultado de un acondicionamiento progresivo; por lo que los ambientes no son los adecuados para brindar un servicio de calidad, las áreas mínimas por persona son menores a las exigidas por el RNE.

Respecto a las condiciones externas, estas no son favorables para este tipo de servicio; debido a que el entorno existe gran polución de vehículos; además del entorno comercial, en la cual predominan locales de diversión nocturna, que perturban el reposo de los residentes.

El otro aspecto es la lejanía respecto al centro de enseñanza (Ciudad Universitaria); esta se encuentra 750 ml, siendo perjudicial para los alumnos, principalmente con las rutinas de clases de horario variable.

- **Comedor Universitario**

Los distintos ambientes de la edificación se distinguen por año de construcción y la tipología constructiva; el área de Cocina es desde 1998; el área de comedor de 1985; el área de cocina cuenta con un edificación de estructura mixta con cobertura de losa aligerada a dos aguas; en caso del área de comensales esta cuenta con una cobertura liviana con tijerales de metal con cubierta de asbesto de cemento acanalado con más de 20 años.



UNIVERSIDAD NACIONAL DE SAN CRISTÓBAL DE HUAMANGA

"REQUERIMIENTOS TÉCNICOS MÍNIMOS"



Una parte del techo del comedor se encuentra con agujeros y son inadecuados para el servicio, como también la mayoría de las mesas y sillas del comedor se encuentran en mal estado.

El dimensionamiento de las áreas de servicio no es apropiado para la demanda actual; en cuanto al espacio el área de cocina es inadecuado debido a que la altura de la edificación se encuentra por debajo de lo requerido principalmente en el área de cocido de alimentos; del mismo modo las ventanas son insuficientes para una ventilación adecuada, acrecentándose el problema en la cocina por la concentración de vapor, las cuales revierte del cielorraso en gotas contaminadas hacia las áreas de preparación de alimentos; además de atentar en contra de la salud del personal y comensales.

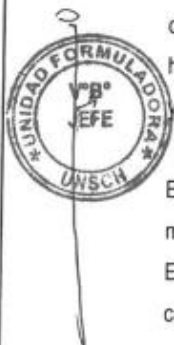

En los ambientes de cocina y comedor, no cuentan con el enchape con mayólica de los pisos ni muros de acuerdo a las normas técnicas vigentes.

En el área de cocina se ha acondicionado uno de los ambientes para el cuarto de máquinas del caldero; lo cual representa un alto riesgo para los trabajadores que pudiera generarse por algún error humano y por la contaminación sonora permanente.



No existe una adecuada salida de los vapores, que invaden toda la cocina.



UNIVERSIDAD NACIONAL DE SAN CRISTÓBAL DE HUAMANGA "REQUERIMIENTOS TÉCNICOS MÍNIMOS"

El abastecimiento de agua es inadecuado, debido a que se carece de un sistema de almacenamiento adecuado y de acuerdo a los requerimientos de la demanda.

El área de comedor carece de servicio higiénico tal como lo establece el RNE; en el área externa se cuentan escasamente con 02 inodoros para varones y mujeres.

El comedor cuenta con una infraestructura de un solo nivel, en un área construida de 1 200 m²; esta infraestructura cuenta con dos áreas definidas por la zona de servicio y zona de comensales que consta de los siguientes ambientes:

Residencia Universitaria

La residencia universitaria cuenta con 05 pabellones con capacidad para 89 habitaciones, 02 salas de estudio; los cuatro pabellones destinados al uso de varones se encuentra en condiciones de deterioro extremas; estas edificaciones además de ser acondicionadas, son edificaciones provisionales que viene haciendo uso los estudiantes por más de 30 años.



Los servicios higiénicos se encuentran en mal estado las puertas están rotas que tienen que tapar con cartones en el pabellón de mujeres.





UNIVERSIDAD NACIONAL DE SAN CRISTÓBAL DE HUAMANGA "REQUERIMIENTOS TÉCNICOS MÍNIMOS"

Los servicios higiénicos de los pabellones de varones se encuentran en mal estado, hay mucha humedad porque no realizan mantenimiento,

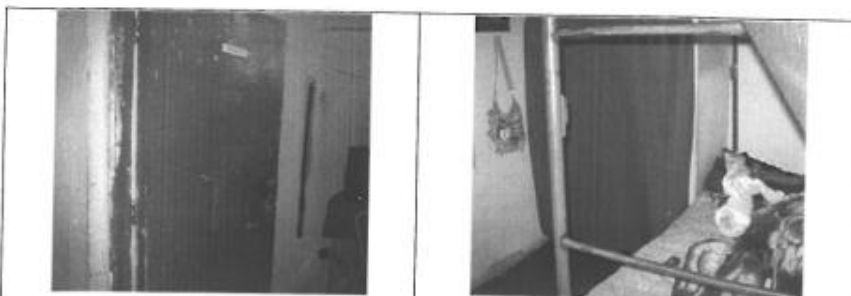

Las habitaciones de los pabellones de varones las puertas y camas se encuentran en mal estado.

Justificación Técnica

Con la finalidad de mejorar el Ciclo de Inversiones en la UNSCH, acorde con el D.L. N°1252, Ley que crea el Sistema Nacional de Programación Multianual y Gestión de Inversiones y deja sin efecto la Ley N°27293 Ley del Sistema Nacional de Inversión Pública, el PIP "Mejoramiento de los Servicios del Comedor y Residencia de la Universidad Nacional de San Cristóbal de Huamanga, distrito de Ayacucho, provincia de Huamanga-región Ayacucho" ha sido priorizado en el Plan de Trabajo de la Unidad Formuladora 2020.

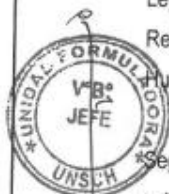

Según el Plan Operativo Institucional, informado al Centro Nacional de Planeamiento Estratégico, las actividades que se vienen desarrollando en la Oficina de Estudios y Proyectos de la UNSCH, se enmarcan en los siguientes Lineamientos Estratégicos:

- **Objetivo Estratégico Institucional:** OEI 01.- Mejorar la Calidad de la Formación Profesional de los Estudiantes Universitarios de Pre Grado.
- **Acción Estratégica Institucional:** AEI.01.04.- Programa de Licenciamiento y Acreditación de las Carreras Profesionales que brinda la Universidad.
- **Usuario Registrado:** Unidad Formuladora.

Actualmente la Unidad Formuladora de la UNSCH, cuenta en planta con dos profesionales (ingeniero civil y economista), quienes asumirán la responsabilidad de la evaluación del estudio de pre inversión a nivel social, económico e ingeniería.



UNIVERSIDAD NACIONAL DE SAN CRISTÓBAL DE HUAMANGA

"REQUERIMIENTOS TÉCNICOS MÍNIMOS"

La elaboración del estudio de pre inversión en el marco del D.L. N°1252 se sustentará en los siguientes instrumentos legales:

- Constitución política del Perú.
- Reglamento Nacional de Construcciones, RNC Título III.
- 3.2. Reglamento Nacional de Edificaciones, RNE A.030, A.040, A.050, A.060, A.070, A.080, A.090, A.100, A.110.
- 3.3. RNE A130 art 20.
- D.S.-058-2014-PCM.
- 3.4. Otras normas específicas por tipo de edificación.
- Ley N° 27444 "Ley de procedimientos administrativos General"
- Ley Universitaria N° 30220 publicada en el diario Oficial El Peruano del día 09 de julio del 2014.
- Ley N° 30518, Ley de Presupuesto para el Año Fiscal 2017. Ley N° 27658 Ley Marco de Modernización de la Gestión del Estado
- Ley N° 28044 Ley General de la Educación
- El proyecto educativo nacional al 2021 aprobado por resolución suprema 001-ED-2007
- Plan estratégico de desarrollo nacional denominado Plan Bicentenario del Perú hacia el 2021
- Directiva N° 005-2010-EF/76.01 Directiva para la ejecución presupuestaria y modificatorias
- Resolución N° 027-2014-EF/50.01
- Ley de Contrataciones del Estado, aprobado por Decreto Legislativo N° 1017, y sus modificatorias.
- Reglamento de la ley de contrataciones del estado aprobado por decreto supremo N° 184-2008-PCM y modificatorias.
- Decreto Legislativo N° 1252 Sistema Nacional de Programación Multianual y Gestión de Inversiones.
- Decreto Supremo N° 027-2017-EF Reglamento del Decreto Legislativo N° 1252.
- Directiva N° 001-2011-EF/68.01 aprobada mediante Resolución Directoral N° 003-2011-EF/68.01, que aprueba la "Directiva General del Sistema Nacional de Inversión Pública" y Resolución Directoral N° 003-2012-EF/63.01 del 23 de mayo del 2012.
- Ley del Sistema Nacional de Planeamiento Estratégico (CEPLAN).
- Normas del Sector Educación
- Reglamento Nacional de Construcciones
- Reglamento Nacional de Edificaciones, Reglamento de Edificaciones para uso de Universidades aprobados con Resolución N° 0834-012-ANR publicado el 02-08-12. Estándares para la Acreditación de las Carreras Profesionales Universitarias de Ingeniería emitido por el Concejo de Evaluación, Acreditación y Certificación de la Calidad de la Educación Superior Universitaria (CONEAU).

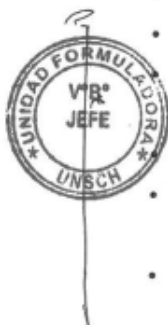



UNIVERSIDAD NACIONAL DE SAN CRISTÓBAL DE HUAMANGA
"REQUERIMIENTOS TÉCNICOS MÍNIMOS"

- Resolución del Consejo Directivo N° 006-2015-SUNEDU/CD, Aprueban el "Modelo de Licenciamiento y su implementación en el Sistema Universitario Peruano". Decreto Supremo N° 058-2014-PCM, que aprueba el Reglamento de Inspecciones Técnicas de Seguridad en Edificaciones. Decreto Supremo N° 016-2015-MINEDU, que aprueba la Política de Aseguramiento de la Calidad de la Educación Superior Universitaria
- Resolución Ministerial N° 017 – 2015 – MINEDU que aprueba la Norma Técnica de Infraestructura para locales de Educación Superior.

➤ Información disponible del Servicio.

La Oficina de Estudios y Proyectos (Unidad Formuladora) de la UNSCH, como gestora de estos proyectos de Pre-inversión, dará todo el apoyo necesario para que los Consultores puedan desarrollar su trabajo con total normalidad, ofreciendo lo siguiente:



- Gestión para los permisos y autorizaciones que correspondan.
- Coordinaciones y acompañamiento del equipo de la Oficina de Estudios y Proyectos (Unidad Formuladora).
- Absolución de las consultas pertinentes.
- Normativa relacionada del sector.
- Facilitará información estadística oficial.
- Realizará una primera revisión de los estudios de pre inversión.
- Otra información pertinente que coadyuve la elaboración de los estudios de pre inversión.

**UNIVERSIDAD NACIONAL DE SAN CRISTÓBAL DE HUAMANGA**
"REQUERIMIENTOS TÉCNICOS MÍNIMOS"**4. OBJETIVOS DE LA CONTRATACIÓN**

Elaboración de estudios de pre inversión de acuerdo al Sistema Nacional de Programación Multianual y Gestión de Inversiones – Invierte Perú, que permitirá planteamiento de acciones necesarias para contribuir a la solución de los problemas identificados en la población beneficiaria de la Universidad Nacional San Cristóbal de Huamanga (beneficiarios de los servicios asistenciales de Comedor y Residencia), el mismo que se encuentra de acuerdo al artículo 4° del Decreto Legislativo N°1552 (elaboración del diagnóstico de la situación actual considerando la brecha de infraestructura o **acceso al servicio público**).

➤ Objetivo General

Elaboración de los estudios de pre inversión de acuerdo al Sistema Nacional de Programación Multianual y Gestión de Inversiones – Invierte Perú, que permitirá planteamiento de acciones necesarias para contribuir a la solución de los problemas identificados en la población beneficiaria de los servicios de Comedor y Residencia de la San Cristóbal de Huamanga, mediante el Mejoramiento de los servicios asistenciales, el mismo que se encuentra de acuerdo al artículo 4° del Decreto Legislativo N°1552 (elaboración del diagnóstico de la situación actual considerando la brecha de infraestructura o acceso al servicio público).

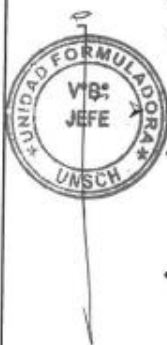
**Objetivo Específicos**

- Identificar el diagnóstico de la situación actual del proyecto identificados en el numeral 4.1, considerando los factores productivos (Infraestructura que hacen uso, recursos humanos, alumnos de pre grado, administrativos, fortalecimiento del personal clave).
- Proponer alternativas de solución a la problemática identificada en la Infraestructura de los servicios asistenciales de comedor y residencia en la UNSCH (la proyección de la infraestructura debe de ser considerado en las instalaciones de la ciudad universitaria), validando a través de un acta de Conformidad por parte de los beneficiarios directos del PIP.
- Análisis de costos del proyecto (Inversión a precios de mercado), los mismos que serán detallados considerando el componente de infraestructura, equipamiento, fortalecimiento de personal clave y otros costos indirectos atribuibles al esquema presupuestario y demás recomendaciones del evaluador de proyectos.
- Elaboración de la programación arquitectónica del proyecto.
- Elaboración de los estudios de mecánica de suelos.
- Elaboración del estudio de Topografía del área a construir la futura edificación del PIP.
- Elaboración de los informes de impacto ambiental y riesgos de la UPS.



UNIVERSIDAD NACIONAL DE SAN CRISTÓBAL DE HUAMANGA

"REQUERIMIENTOS TÉCNICOS MÍNIMOS"

5. RESPONSABILIDAD POR VICIOS OCULTOS

Conforme al Artículo 50° de la Ley de Contrataciones, el consultor es el responsable por la calidad ofrecida y por los vicios ocultos del servicio de consultoría ofertado por un plazo no menor de un (1) año y no mayor a tres (3) años contado a partir de la conformidad otorgada por la Entidad, dentro del cual se encuentra obligado a levantar las observaciones que deriven de la certificación de la misma.

6. NORMATIVA ESPECIFICA

La elaboración del Proyecto de Inversión Pública, se realizará de acuerdo a la normatividad vigente del Sistema Nacional de Programación Multianual – Invierte Perú, considerando la Directiva N° 002-2017-EF/63.01.

7. PROPIEDAD INTELECTUAL

De corresponder, se deberá precisar que la entidad tendrá todos los derechos de propiedad intelectual, incluidos sin limitación, las patentes, derechos de autor, nombres comerciales y marcas registradas respecto a los productos o documentos y otros materiales que guarden una relación directa con la ejecución del servicio o que se hubieren creado o producido como consecuencia o en el curso de la ejecución del servicio. De ser el caso, a solicitud de la entidad, el contratista tomará todas las medidas necesarias y en general, asistirá a la entidad para obtener esos derechos.

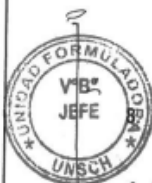

ALCANCE Y DESCRIPCIÓN DEL SERVICIO

Actividades a desarrollar

- Realizar visita de campo a las zonas de intervención del proyecto, con los profesionales del equipo multidisciplinario.
- Reuniones de coordinación con autoridades involucradas en el PIP y con la población beneficiaria del PIP.
- Verificaciones de campo donde además de las actividades previstas como: recoger información técnica primaria (realización de calicatas que evidencie el análisis de suelos, levantamiento topográficos, análisis de la situación real de infraestructura existente), coordinar con autoridades, alumnos y administrativos, evaluar experiencias in situ sobre la puesta en marcha de proyectos relaciones con los beneficiarios directos de los proyectos y realizar taller de sensibilización en la zona de intervención del proyecto.
- Realizar un taller con los principales actores involucrados en el PIP, con la finalidad de exponer la programación arquitectónica (uso de ambientes, aforos y áreas), la validación permitirá plantear la planimetría de la arquitectura con proyecto, y, finalmente se presenta un recorrido virtual aproximado.



UNIVERSIDAD NACIONAL DE SAN CRISTÓBAL DE HUAMANGA

"REQUERIMIENTOS TÉCNICOS MÍNIMOS"

- Elaboración de los estudios de impacto ambiente y riesgos de desastre de la Unidad productiva de Servicios.

Recabar información de la UNSCH relacionada con la estrategia planteada para solucionar el problema de las inadecuadas condiciones en que se brindan el servicio educativo, y sus impactos sobre la formación profesional e institucional.

Posteriormente, si se requiere información adicional, se diseñará un formato de recojo de información directa que deberá ser completado por las instancias pertinentes, para lo cual se necesitaría un compromiso formal de la UNSCH para hacer que sus instancias requeridas cumplan con este trabajo, en los plazos que se fijen en esa oportunidad.

Sesiones de trabajo. El objetivo de estas sesiones es compartir o presentar los avances y lograr acuerdos para continuar con el servicio. Dichas sesiones se desarrollan con agenda y un acta de sesión.

Sesiones de validación. Como su nombre lo indica son sesiones en las cuales se busca validar los entregables desarrollados, en base a los siguientes criterios:



- Lenguaje adecuado a la cultura de la organización.
- Pertinencia y certeza de la información.
- Fuentes de información adecuadas.
- Preparación de la documentación. Con la información recogida se preparan los documentos de diagnóstico y análisis de alternativas

ETAPA DE ELABORACIÓN DEL PROYECTO

A los **30 días calendarios** a partir de la entrega de información técnica por parte de la UF como máximo del presente año, deberá de estar cumplida la meta de la elaboración del estudio de pre inversión en el marco del D.L. N°1252, bajo los siguientes consideraciones:

> Desarrollo del Capítulo de Identificación: Área de Influencia

- Diagnóstico de la Situación Actual
- Área de Influencia y Área de Estudio
- Delimitación del Área de Estudio y Área de Influencia
- Caracterización del Área de Estudio
- Análisis de Peligros
- Identificación de Dimensiones Ambientales



UNIVERSIDAD NACIONAL DE SAN CRISTÓBAL DE HUAMANGA
"REQUERIMIENTOS TÉCNICOS MÍNIMOS"

➤ Desarrollo del Capítulo de Identificación: Unidad Productora de Servicios

- Servicios en los que intervendrá el PIP
- La Unidad Productora de Servicios
- Acreditación de la Escuela Profesional y/o servicios de cocina, comedor y residencia.
- Evolución del servicio
- Proceso de Admisión en la UNSCH
- Procesos y Factores de Producción
 - Proceso de enseñanza y/o servicios
 - Matriculados Vs Capacidad de Ambientes
 - Condiciones físicas (Infraestructura y equipamiento)
 - Laboratorios especializados y/o ambientes asistencias, etc
- Equipamiento y mobiliario
- Recursos Humanos para el servicio académico
- Capacitaciones al personal docente y/o no docente
- Servicios complementarios
- Servicios Administrativos
- Servicios de Apoyo al Docente
- Servicios de Difusión
- Condiciones Físicas (Infraestructura y Equipamiento)
- Recursos Humanos
- Grupos Estudiantiles dentro de la Escuela Profesional y/o UPS
- Características de la Población o Grupo Afectado
- Graduados
- Nivel de Investigación que se realiza en la UPS
- Análisis de Egresados de ser el caso
- Percepción de los usuarios respecto al servicio que reciben
- La exposición y vulnerabilidad de la Unidad Productora de Servicios



➤ Desarrollo del Capítulo de Identificación: Análisis de Involucrados

- Involucrados en el Proyecto
- Características de la Población Afectada
- Análisis de Características Socioeconómicas
- Análisis de Características Culturales
- Percepción de problemas, expectativa e intereses
- Participación en el ciclo del proyecto
- Entidades que apoyarían la ejecución y posterior operación y mantenimiento del PIP.



UNIVERSIDAD NACIONAL DE SAN CRISTÓBAL DE HUAMANGA
"REQUERIMIENTOS TÉCNICOS MÍNIMOS"

- Evidencias del desarrollo de la Matriz de Involucrados
- Matriz resumen
- Diagnóstico de las entidades involucradas

➤ Desarrollo del Capítulo de Identificación: Árbol de Causas – Efectos

- Definición del problema, sus causas y efectos
- El Problema Central, incluir sustentos, evidencias e indicadores.
- Análisis de causas, incluir sustentos, evidencias e indicadores.
- Análisis de efectos, incluir sustentos, evidencias e indicadores.
- Árbol de causas – problemas – efectos, incluir sustentos, evidencias e indicadores.
- Planteamiento del proyecto
- Objetivo central
- Los medios para alcanzar el Objetivo Central
- Los fines del Proyecto
- Planteamiento de alternativas de solución

➤ Desarrollo del Capítulo de Formulación



- Definición del Horizonte de Evaluación del Proyecto
- Determinación de la brecha Oferta – Demanda
- Análisis de la Demanda
- Los servicios en los que se intervendrá con el proyecto y que serán proporcionados a los usuarios en la post-inversión.
- El ámbito de influencia definitivo del proyecto y las características de la población demandante.
- Las tendencias de utilización del servicio público a intervenir y los determinantes que la afectan.
- Estimación y proyección de la población demandante
- Población Demandante Total
- Población Demandante de Referencia
- Población Demandante Potencial
- Población Demandante Efectiva
- Estimación y proyección de la demanda efectiva de servicios
- Análisis de Oferta
- Oferta de Factores Productivos
- Las capacidades de producción, actuales y futuras, de los distintos factores de producción, en base a estándares de rendimiento disponibles.
- Determinación de la brecha del PIP.
- Aspectos Técnicos



UNIVERSIDAD NACIONAL DE SAN CRISTÓBAL DE HUAMANGA
"REQUERIMIENTOS TÉCNICOS MÍNIMOS"

- Localización del PIP
- Normas Técnicas
- Estudios Bases
- Estudio de suelos
- Estudio Topográfico
- Tecnología de Producción o de Construcción
- Criterios Técnicos considerados en Infraestructura
- Criterios Técnicos considerados en Infraestructura
- Criterios Técnicos para el Equipamiento
- Criterios Técnicos considerados en Equipamiento Complementario
- Criterios Técnicos considerados en Mobiliario
- Criterios Técnicos considerados en Mobiliario Complementaria
- Tamaño
- Metas de Productos
- Tamaño
- Metas de Productos
- Costos a Precios de Mercado
- Costos de Inversión
- Costos de Mitigación de Impactos Ambientales
- Costos de Evaluación intermedia y Línea de Base del proyecto
- Costos de Operación y Mantenimiento sin Proyecto
- Costos de operación y Mantenimiento con Proyecto
- Costos Incrementales



➤ Desarrollo del Capítulo de Evaluación

- Evaluación Social
- Beneficios Sociales
- Beneficios en la situación con proyecto
- Costos Sociales
- Valor Actual de los Costos Sociales Netos
- Indicador de Rentabilidad Social
- Evaluación de la Rentabilidad Social de las Medidas de Reducción de Riesgos de Desastres
- Evaluación Privada
- Análisis de Sensibilidad
- Análisis de Sostenibilidad
- Factores que inciden en la sostenibilidad del proyecto



UNIVERSIDAD NACIONAL DE SAN CRISTÓBAL DE HUAMANGA
"REQUERIMIENTOS TÉCNICOS MÍNIMOS"

- Impacto Ambiental
- Identificación de impactos y propuestas programas de prevención y/o mitigación en el etapa de ejecución
- Identificación de los Impactos Ambientales Potenciales
- Programas de Prevención en la etapa de ejecución
- Identificación de impactos y Programas de prevención y/o mitigación en el etapa de operación y mantenimiento
- Impactos socio-ambientales indirectos en la fase de operación
- Impactos socio-ambientales indirectos en la fase de operación
- Organización y Gestión del proyecto
- Gestión de Proyecto Fase de Inversión
- Plan de Implementación
- Análisis del Cronograma Mensual
- Financiamiento
- Línea de base para evaluación ex post
- Matriz de Marco Lógico
- Recomendaciones y Conclusiones.



El resumen ejecutivo, fichas de registro de la inversión serán realizado de acuerdo a lo establecido en el marco normativo del D.L. N°1252.

➤ Elaboración de los estudios de Mecánica de Suelos, el mismo que debe de contener la siguiente información:

- Memoria Descriptiva.
- Planos de Ubicación de Calicatas.
- Perfiles de Suelo.
- Resultados de los estudios "en situ" y de laboratorio:
 - Contenido de la Humedad.
 - Análisis granulométrico.
 - Peso Específico.
 - Clasificación Unificada de Suelos (SUCS).
 - Límite de Contracción.
 - Capacidad Portante de carga.
- Panel Fotográfico de las calicatas, con una profundidad de acuerdo a normativa.



UNIVERSIDAD NACIONAL DE SAN CRISTÓBAL DE HUAMANGA

"REQUERIMIENTOS TÉCNICOS MÍNIMOS"

- Elaboración de los estudios de Topografía, el mismo que debe de contener la siguiente información:
 - Estudios Topográficos realizados con equipos de precisión, que permitan definir el área exacta del proyecto a nivel de ubicación y localización. Asimismo, para verificar el replanteo será necesario dejar un BM construido con material de concreto.
 - Levantamiento de Planimetría y Altimetría del Terreno. Las curvas de nivel en los planos de altimetría serán acotados cada 0.5 mt.
 - Ubicación exacta de servicios básicos para el PIP.
 - Informe Topográfico.
 - Panel Fotográfico.

- Elaboración de los estudios de Arquitectura, el mismo que debe de contener la siguiente información
 - Programación Arquitectónica, considerando los espacios y áreas mínimas requeridas de acuerdo a los estándares de licenciamiento.
 - Descripción de los principales elementos constructivos:
 - Cimentación.
 - Muros.
 - Techos.
 - Pavimentos.
 - Revestimientos.
 - Carpinterías.
 - Situación Física por Ambientes.
 - Elaboración de la situación con proyecto.
 - Memoria descriptiva de elementos a intervenir.
 - Vistas 3D.
 - Recorrido Virtual.



- Elaboración de los estudios de Impacto Ambiental y Riesgos, el mismo que debe de contener la siguiente información

Estudio de Impacto Ambiental:

- Datos Generales: objetivos y alcances, titular del proyecto.
- Descripción del proyecto: nombre del PIP, descripción de la situación actual de todos los componentes (infraestructura, equipos y mobiliarios).
- Problemas que solucionará la ejecución del proyecto.
- Costo total del proyecto.
- Tipo de zonificación donde se ejecutará el proyecto.



UNIVERSIDAD NACIONAL DE SAN CRISTÓBAL DE HUAMANGA

"REQUERIMIENTOS TÉCNICOS MÍNIMOS"

- Antecedentes del proyecto.
- Caracterización del proyecto (Actividades previas que se desarrollarán antes de la etapa de ejecución del proyecto, Población beneficiaria con la ejecución del proyecto y la cobertura proyectada).
- Etapa de Ejecución (Instalaciones temporales que se requerirán, Componentes del proyecto).
- Etapa de Operatividad (Detallar las actividades necesarias, servicios, recursos que se realizarán para la operación del proyecto).
- Actividades Asociadas o Generadas por el proyecto (material de préstamo o extracción, insumos, efluentes, residuos sólidos y líquidos, Residuos peligrosos que se generarán, Cantidades o volúmenes estimados de los residuos peligrosos).
- Emisiones atmosféricas, generación de ruido, generación de vibraciones.
- Marco Instruccional / legal.
- Recomendaciones.
- Conclusiones.

Estudio de Riesgos:

- Antecedentes.
- Ubicación Geográfica (incluye accesibilidad, clima, situación actual).
- Condiciones Geológicas, Geomorfológicas y Geotécnicas de la zona evaluada (EP Ing. Química): Geomorfología, hidrología, Sismicidad, procesos de geodinámica interna en la zona evaluada, procesos de geodinámica externa.
- Descripción Física.
- Infraestructura Actual, estado de conservación.
- Identificación de Peligros: peligros naturales, peligros tecnológicos.
- Análisis de Vulnerabilidad: vulnerabilidad física, económica y social, política e institucional.
- Evaluación de Riesgos: determinación de los niveles de riesgos, identificación de áreas de seguridad.
- Conclusiones.
- Recomendaciones.
- Bibliografía.



La elaboración del estudio de pre inversión se presentara en dos entregables (Ver el numeral 15).

9. ALCANCE Y DESCRIPCIÓN DEL SERVICIO

REQUISITOS DEL CONSULTOR

- ✓ Persona natural o jurídica con inscripción vigente en el Registro Nacional de Proveedores (RNP), en capítulo de **SERVICIOS**.



UNIVERSIDAD NACIONAL DE SAN CRISTÓBAL DE HUAMANGA

"REQUERIMIENTOS TÉCNICOS MÍNIMOS"

- ✓ No tener vínculo laboral ni trabajos pendientes con la UNSCH.
- ✓ No haber sido sentenciado por delito doloso relacionado con las funciones del cargo solicitado, en el campo de la Administración Pública.
- ✓ Experiencia en formulación o evaluación de proyectos de inversión pública en el Pliego de Universidades (ventaja competitiva), evaluaciones ex post, evaluaciones intermedias.

El Consultor puede ser una persona natural o jurídica, que no tenga impedimento para contratar con el Estado y que cuente con el **RNP vigente en el Capítulo de Servicios** con un equipo profesional idóneo, suficiente, con amplios conocimientos en proyectos de inversión pública en el marco del SNIP y/o Invierte.Pe, con experiencia comprobada en los servicios educativos, infraestructura educativa y de edificación, en especial de servicios universitarios, acreditando la misma con la documentación respectiva, tanto general como específica, para cumplir los alcances de la elaboración del estudio de Pre inversión. El equipo estará conformado por cuatro profesionales.

Para el normal desarrollo en la elaboración del Estudio de Pre-inversión y tomando en cuenta la magnitud del trabajo a realizar en base a la información proporcionada por la universidad, podemos considerar la participación como mínimo de un equipo multidisciplinario de cuatro (04) profesionales especializados en el marco del Invierte.pe:



- Un Jefe de Proyecto.
- Un Especialista en Sistema Nacional de Inversión Pública SNIP y/o Invierte Perú.
- Un Especialista en Diseño de Infraestructura Universitaria.
- Un Especialista en Estructuras y Obras Civiles.

FACTORES DE EVALUACIÓN

Se recomienda considerar en el proceso de Evaluación:

- ii. El plazo previsto es de 30 días calendarios como máximo; los postores que ofertan realizar el estudio entre 25-30 días tendrán mayor ventaja competitiva en comparación de los postores que realizarían el estudio en mayor cantidad de días.
- iii. Se debe de considerar las mejoras al proceso, entendiéndose por esta a ampliación de profesionales relacionados con el tema y/o presentación de plan de trabajo a fin de evaluar la capacidad de cumplimiento del estudio.



UNIVERSIDAD NACIONAL DE SAN CRISTÓBAL DE HUAMANGA

"REQUERIMIENTOS TÉCNICOS MÍNIMOS"

Los puntajes serán considerados de acuerdo a la elaboración de las bases por parte del equipo técnico.

CAPACIDAD TÉCNICA Y PROFESIONAL

PERFIL DEL EQUIPO DE PROFESIONALES

EQUIPO CLAVE

Deberá de contar como mínimo (declaración jurada) con el siguiente equipamiento:

- Computadoras y/o Laptop I7 (04 equipos; uno por cada profesional).
- Impresoras Multifuncional A4.
- Oficina y/o ambiente que acredite las instalaciones del lugar de trabajo (poner dirección con fines de monitoreo y supervisión por parte de la UF).
- Mobiliarios (escritorios y sillas).

PERSONAL CLAVE

1. JEFE DEL PROYECTO



JEFE DE PROYECTO

Formación Académica:

Ingeniero Economista y/o Economista y/o Ingeniero Civil y/o Licenciado en Administración y/o Profesional afines, debidamente colegiado y habilitado.

No tener vínculo laboral ni trabajos pendientes con la UNSCH.

Acreditación:

Se acreditará con copia simple de título y colegiatura profesional.

Experiencia:

- Tener experiencia como jefe de proyecto o gerente de proyecto o coordinador de proyectos en formulación o evaluación de estudios de pre inversión o expedientes técnicos del sector educación de seis (06) meses como mínimo.
- Haber participado como mínimo en la elaboración y/o conducción de 01 estudio de pre inversión en el pliego de Universidades, se valida la intervención en el marco del SNIP y/o Invierte.Pe.

Acreditación:



UNIVERSIDAD NACIONAL DE SAN CRISTÓBAL DE HUAMANGA

"REQUERIMIENTOS TÉCNICOS MÍNIMOS"

La experiencia del personal se acreditará con cualquiera de los siguientes documentos: (i) copia simple de contratos y su respectiva conformidad o (ii) constancias o (iii) certificados o (iv) cualquier otra documentación que, de manera fehaciente demuestre la experiencia del personal clave propuesto.

Capacitación

Contar con diplomado o especialización en Formulación y Evaluación de Proyectos de Inversión Pública en el marco del SNIP, y/o cursos relacionados con Invierte.pe.

Acreditación: Se acreditará con copia simple de diploma, constancias, certificados u otros documentos, según corresponda.

Función General

Planificar, organizar, dirigir, controlar y revisar el Perfil del Proyecto de acuerdo a los contenidos mínimos de la Directiva N° 001-2019-EF/63.01 aprobada mediante Resolución Directoral N° 001-2019-EF/63.01: "Directiva General del Sistema Nacional de Programación Multianual y Gestión de Inversiones".



Funciones Específicas

Representar al Consultor en todos los asuntos técnicos que competan a la elaboración del estudio.

- Responsable de conducir el desarrollo de la Fase de Pre inversión con la participación de los especialistas responsables y organizar la entrega de los informes parciales y finales.
- Planificar y comprometer plazos y fechas para el desarrollo de los entregables y productos, considerando para ello criterios de calidad, eficiencia y oportunidad.
- Presentar el estudio en digital en dos (02) etapas, antes de su presentación final.
- Programar las visitas de inspección in situ.
- Supervisar el servicio de estudio de oferta y demanda laboral, la pertinencia de las carreras profesionales de la UNSCH.
- Deberá firmar y sellar todos los documentos que se generen en el estudio.
- Presentar cada entregable en dos juegos en versión física: (original y copia) y un CD, con los contenidos en los programas originales (Word, Excel, AutoCAD, pdf, etc.). Sera Obligatorio presentar las versiones originales / nativas (medios editables) de los programas a utilizar, de lo contrario se dará como no presentada la información.
- Asistir a todas las reuniones programadas.
- Preparar el Formato que justifiquen la inversión y formatos para los registros en el banco de inversiones.



UNIVERSIDAD NACIONAL DE SAN CRISTÓBAL DE HUAMANGA
"REQUERIMIENTOS TÉCNICOS MÍNIMOS"

b) ESPECIALISTA EN SISTEMA DE INVERSIÓN PÚBLICA - INVIERTE PERÚ

Formación Académica:

Ingeniero Economista y/o Economista y/o afines, debidamente colegiado y habilitado.

No tener vínculo laboral ni trabajos pendientes con la UNSCH.

Acreditación:

Se acreditará con copia simple de título y colegiatura profesional.

Experiencia:

- Tener experiencia como Especialista en Proyectos de Inversión en la formulación y/o evaluación de estudios de pre inversión PIP del sector público de tres (03) años como mínimo.
- Haber participado como consultor, responsable, formulador y/o evaluador como mínimo en un proyecto de inversión en el pliego de Universidades, acreditado con ficha viable.

Acreditación:

La experiencia del personal se acreditará con cualquiera de los siguientes documentos: (i) copia simple de contratos y su respectiva conformidad o (ii) constancias o (iii) certificados o (iv) cualquier otra documentación que, de manera fehaciente demuestre la experiencia del personal clave propuesto.

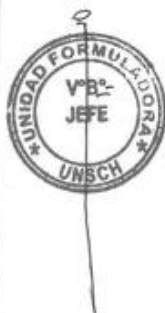

Capacitación

- Contar con diplomado y/o especialización en Formulación y Evaluación de Proyectos de Inversión Pública y/o haber culminado cursos en maestría relacionados con Proyectos de Inversión.
- Contar con cursos y/o talleres relacionados con la formulación fichas técnicas y normatividad en el marco del Invierte.pe.

Acreditación: Se acreditará con copia simple de diploma, constancias, certificados u otros documentos, según corresponda

Función General

Formular, consolidar y revisar el Perfil del Proyecto de acuerdo a los contenidos mínimos de la Directiva N° 001-2020-EF/63.01 aprobada mediante Resolución Directoral N° 001-2020-EF/63.01: "Directiva General del Sistema Nacional de Programación Multianual y Gestión de Inversiones".

Funciones Específicas

- Trabajo de campo para la recopilación de la información para el diagnóstico.
- Elaborar el estudio de demanda laboral de la carrera profesional.



UNIVERSIDAD NACIONAL DE SAN CRISTÓBAL DE HUAMANGA

"REQUERIMIENTOS TÉCNICOS MÍNIMOS"

- Elaborar la matriz de involucrados.
- Desarrollar el taller de involucrados.
- Elaboración del diagnóstico socio económico del área de influencia.
- Elaborar el diagnóstico del servicio, identificación del problema central, sus causas y sus efectos, asimismo el árbol de medios y fines.
- Determinar las alternativas de solución al problema encontrado.
- Realizar el análisis y el balance de la oferta y de la demanda.
- Recopilación de documentos y/o compromisos para la sostenibilidad del proyecto.
- Realizar el análisis de evaluación social, sensibilidad, sostenibilidad, selección de alternativa y matriz del Marco lógico.
- Asistir a las reuniones de evaluación concurrente que convoca la Unidad Formuladora, donde informa las observaciones encontradas y se levantan antes de su presentación final.
- Presentar cada entregable en dos juegos en versión física: (original y copia) y un CD, con los contenidos de los informes en PDF y en los programas utilizados para su elaboración (Word, Excel, AutoCAD, etc.).
- Todas las actividades desarrolladas deberán ser coordinadas con el Jefe de Equipo.



c) ESPECIALISTA EN DISEÑO DE INFRAESTRUCTURA UNIVERSITARIA

Formación Académica:

Arquitecto colegiado y habilitado.

No tener vínculo laboral ni trabajos pendientes con la UNSCH.

Acreditación:

Se acreditará con copia simple de título y colegiatura profesional.

Experiencia:

- Tener experiencia como Especialista y/o consultor en Arquitectura en la elaboración del diseño arquitectónico de estudios de pre inversión o expedientes técnicos del sector educación (Infraestructura Educativa Universitaria), haber elaborado como mínimo un servicio en entidad pública.

Acreditación:

La experiencia del personal se acreditará con cualquiera de los siguientes documentos: (i) copia simple de contratos y su respectiva conformidad o (ii) constancias o (iii) certificados o (iv) cualquier otra documentación que, de manera fehaciente demuestre la experiencia del personal clave propuesto.



UNIVERSIDAD NACIONAL DE SAN CRISTÓBAL DE HUAMANGA
"REQUERIMIENTOS TÉCNICOS MÍNIMOS"

Capacitación

Contar con diplomado y/o cursos especializados relacionados con diseños arquitectónicos.

Acreditación: Se acreditará con copia simple de diploma, constancias, certificados u otros documentos, según corresponda

Función General

Formular, consolidar y revisar el Diagnóstico de la infraestructura universitaria y la Propuesta Arquitectónica del Perfil del Proyecto de Inversión de acuerdo a los contenidos mínimos de la Directiva N° 001-2020-EF/63.01 aprobada mediante Resolución Directoral N° 001-2020-EF/63.01: "Directiva General del Sistema Nacional de Programación Multianual y Gestión de Inversiones"

Funciones Específicas

- Trabajar la información brindada por la Universidad Nacional San Cristóbal de Huamanga y la Unidad Formuladora de la UNSCH.
- Realizar el levantamiento de información de infraestructura existente (edificaciones, mobiliario y equipamiento).
- Elaborar el anteproyecto, descripción técnica de los componentes de infraestructura de las alternativas de solución.
- Presentar planos de localización, de planta y perimétrico a escala adecuada.
- Elaborar el planteamiento arquitectónico y la memoria descriptiva.
- Visitas de campo para la validación de la información entregada.
- Elaborar el informe de análisis de riesgo.
- Presentar el estudio de la propuesta de infraestructura (en digital) antes de su presentación final, para que el formulador incluya en su etapa de evaluación del entregable 2 y entregable 3 (PIP completo).
- Presentar cada entregable en dos juegos en versión física: (original y copia) y un CD, con los contenidos de los informes en PDF y en los programas utilizados para su elaboración (Word, Excel, AutoCAD, etc.).

Todas las actividades desarrolladas deberán ser coordinadas con el Jefe del Equipo.

d) ESPECIALISTA DE ESTRUCTURAS Y OBRAS CIVILES

Formación Académica:

Ingeniero Civil, colegiado y habilitado.

No tener vínculo laboral ni trabajos pendientes con la UNSCH.





UNIVERSIDAD NACIONAL DE SAN CRISTÓBAL DE HUAMANGA
"REQUERIMIENTOS TÉCNICOS MÍNIMOS"

Acreditación:

Se acreditará con copia simple de título y colegiatura profesional.

Experiencia:

- Tener experiencia como Especialista en Estructuras y/o formulación y/o evaluación de estudios de pre inversión o expedientes técnicos del sector educación (Infraestructura Educativa Universitaria) 02 servicios en entidades públicas como mínimo.

Acreditación:

La experiencia del personal se acreditará con cualquiera de los siguientes documentos: (i) copia simple de contratos y su respectiva conformidad o (ii) constancias o (iii) certificados o (iv) cualquier otra documentación que, de manera fehaciente demuestre la experiencia del personal clave propuesto.

Capacitación

Contar con diplomado en Diseño Estructural de Edificaciones y cursos en el Invierte.pe.

Acreditación: Se acreditará con copia simple de diploma, constancias, certificados u otros documentos, según corresponda



Función General

Participar en la consolidación y revisión del Diagnóstico de la infraestructura universitaria, Topografía, Estudio de Suelos y el Presupuesto de Obra del Perfil del Proyecto de Inversión de acuerdo a los contenidos mínimos de la Directiva N° 001-2020-EF/63.01 aprobada mediante Resolución Directoral N° 001-2020-EF/63.01: "Directiva General del Sistema Nacional de Programación Multianual y Gestión de Inversiones"

Funciones Específicas

- Trabajar la información brindada por el Formador y el Arquitecto.
- Recopilar y/o elaborar la documentación para el análisis de la infraestructura existente (estado de conservación y documentos del saneamiento físico legal).
- Realizar el diagnóstico situacional de infraestructura, análisis de riesgo (Peligros y vulnerabilidad).
- Coordinar el levantamiento topográfico del área a intervenir.
- Verificar que se realice el estudio de suelos.
- Elaborar el presupuesto a precios de mercado del componente infraestructura y el informe de Impacto Ambiental.



UNIVERSIDAD NACIONAL DE SAN CRISTÓBAL DE HUAMANGA

"REQUERIMIENTOS TÉCNICOS MÍNIMOS"

- Visitas a campo para la validación de la información entregada.
- Presentar el estudio de la propuesta de infraestructura (en digital) antes de su presentación final, para que el formulador incluya en su etapa de evaluación del entregable 1 y entregable 2 (PIP completo).
- Presentar cada entregable en dos juegos en versión física: (original y copia) y un CD, con los contenidos de los informes en PDF y en los programas utilizados para su elaboración (Word, Excel, AutoCAD, etc.).
- Todas las actividades desarrolladas deberán ser coordinadas con el Jefe del Equipo.

10. LUGAR Y PLAZO DE EJECUCIÓN DE LA PRESTACIÓN

La entrega se realizará a través de la Unidad Formuladora de la UNSCH, en un plazo máximo de 30 días calendarios.

11. CONFIDENCIALIDAD

Toda información de la Universidad Nacional de San Cristóbal de Huamanga que tenga acceso el contratista/contratado es estrictamente confidencial. El contratista/Contratado debe comprometerse a mantener las reservas del caso y no transmitir a ninguna persona (natural o jurídica) sin la autorización expresa y por escrito de la Universidad.

En caso de incumplimiento por parte del Contratista/Contratado la Universidad aplicará según corresponda las sanciones previstas en la Ley de Contrataciones del Estado y su Reglamento.

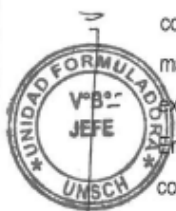

12. PRESTACIONES ACCESORIAS A LA PRESTACIÓN PRINCIPAL

Reunión de Trabajo y Validación: Se deberá realizar 03 reuniones con los involucrados directos de la UNSCH, con la finalidad de informar sobre los resultados obtenidos del proceso de elaboración del estudio de pre inversión, programación arquitectónica y estudios de ingeniería.

13. GARANTÍA

Mínimo: El consultor será responsable de la elaboración del estudio por un tiempo máximo de 01 año.

14. EXPERIENCIA DEL POSTOR



UNIVERSIDAD NACIONAL DE SAN CRISTÓBAL DE HUAMANGA

"REQUERIMIENTOS TÉCNICOS MÍNIMOS"

El postor debe acreditar un monto facturado acumulado mayor a una vez referencial, por la contratación de servicios similares al objeto de la convocatoria y/o en actividad, durante un periodo de diez (10) años de la fecha de presentación de la oferta, con un máximo de 10 contratos.

Se considera servicios similares a la Formulación de Estudios de Pre Inversión, evaluación de Estudios de Pre inversión, elaboración de planes de negocio, evaluaciones ex post, evaluaciones intermedias (servicio prestados en el sector público).

15. ENTREGABLES

La presente contratación busca:

I ENTREGABLE

Dentro del plazo de 15 días, el equipo de manera concertada y multidisciplinaria presentará los siguientes entregables:

- Elaboración de Programación Arquitectónica.
- Elaboración de Informe de estudio de mecánica de suelos.
- Elaboración de informe topográfico.
- Elaboración del Estudio de Pre Inversión: Área de Influencia; Análisis de la Unidad Productora de Servicio; Análisis de Involucrados; Análisis del árbol causa – efectos.



II ENTREGABLE

- Elaboración de Programación Arquitectónica.
- Elaboración de Informe de estudio de mecánica de suelos.
- Elaboración de informe topográfico.
- Elaboración de Estudio de Impacto Ambiental.
- Elaboración de Estudios de Riesgos.
- Elaboración del Estudio de Pre Inversión (Resumen Ejecutivo; Área de Influencia; Análisis de la Unidad Productora de Servicio; Análisis de Involucrados; Análisis del árbol causa – efectos; Formulación y Evaluación del PIP).
- Presupuesto de obras incluya los componentes del proyecto (infraestructura, equipamiento y fortalecimiento de capacidades), análisis de cotos unitarios.
- Elaboración de Planimetrías Generales.
- Elaboración de la Ficha Técnica Estándar y/o ficha de mediana / baja complejidad.

**UNIVERSIDAD NACIONAL DE SAN CRISTÓBAL DE HUAMANGA**
"REQUERIMIENTOS TÉCNICOS MÍNIMOS"

El Consultor está obligado a presentar los informes de avance y/o final, así como los productos establecidos en los Términos de Referencia, dentro de los plazos previstos en éstos últimos.

El Consultor deberá presentar en su propuesta técnica un cronograma de actividades con su respectivo plan de trabajo antes de proceder con los trabajos de campo, con el cual la UF podrá controlar el cumplimiento del servicio contratado.

El Consultor asume la responsabilidad técnica total por los servicios profesionales prestados para la formulación del estudio de pre inversión.

Asimismo, los pagos estarán previas conformidad del equipo técnico de la Unidad Formuladora, y se realizara de acuerdo al siguiente detalle:

I Pago: 30.00% a la entrega y conformidad del I entregable.

II Pago: 70.00% a la entrega, conformidad y viabilidad del Estudio de Pre Inversión de acuerdo a la complejidad del estudio (Ficha Técnica Estándar y/o ficha de mediana / baja complejidad) el II entregable se formalizará con la ficha viable del banco de inversiones.

16. PRUEBAS DE CONFORMIDAD

El responsable de la Unidad Formuladora de la UNSCH, será responsable de otorgar la conformidad del estudio.

Conforme al Artículo 50° de la Ley de Contrataciones, el consultor es el responsable por la calidad ofrecida y por los vicios ocultos del servicio de consultoría ofertado por un plazo no menor de un (1) año y no mayor a tres (3) años contado a partir de la conformidad otorgada por la Entidad, dentro del cual se encuentra obligado a levantar las observaciones que deriven de la certificación de la misma.

17. PLAZO DE ENTREGA

El plazo de entrega es de 30 días calendarios contados a partir de la Suscripción del Contrato por parte del postor ganador. Asimismo, el estudio en el marco del D.L. N°1252 será presentado en dos entregables, el primero a los 15 días hábiles y el segundo a los 30 días hábiles.

18. ADELANTOS.

La Entidad NO otorgará adelanto alguno, para esta contratación.

19. SUBCONTRATACIÓN



UNIVERSIDAD NACIONAL DE SAN CRISTÓBAL DE HUAMANGA
"REQUERIMIENTOS TÉCNICOS MÍNIMOS"

El contratista no podrá ceder la ejecución del contrato o subcontratar los trabajos previstos en el mismo, en su totalidad.

20. FORMULA DE REAJUSTE

No corresponde



Universidad Nacional de
San Cristóbal de Huamanga
Oficina General de Planificación y Presupuesto

Arq. Rubén Antonio Jeri Vega
Jefe de la Unidad Formuladora

El costo del servicio es a todo costo. No se aceptarán adicionales por concepto, incluye IGV. Para el pago del servicio es mediante la entrega del 100% de los entregables previa conformidad de la unidad Formuladora de la USSCH.

Cuadro N°02
Estructura de Costos.

Elaboración de Estudio de Pre Inversión: Mejoramiento del servicio de residencia y comedor de la universidad San Cristóbal de Huamanga - Ayacucho		
Equipo Profesional	Cantidad	Meses
Jefe de proyecto (ing. Civil)		
Economista	II	
Ingeniero civil		
Arquitecto		
Servicios Especifico		
Estudio Básico de Ingeniería		
Estudios topográficos		
Estudio de mercadería de suelos básicos incluye cantera.		
Otros Servicios (gastos generales)		
Impresiones a color		
fotocopias		
Ploteos		
Costo directo		
Utilidad 10.00%		
Presupuesto total		

3.2. REQUISITOS DE CALIFICACIÓN

Importante para la Entidad

*Los requisitos de calificación que la Entidad **debe** adoptar son los siguientes:*

Esta nota deberá ser eliminada una vez culminada la elaboración de las bases

A	CAPACIDAD LEGAL
	HABILITACIÓN
	Requisitos:
	<u>REGISTRO NACIONAL DE PROVEEDORES – ACTIVO - HABIDO</u>
	<div> <p>Importante</p> <p><i>De conformidad con la Opinión N° 186-2016/DTN, la habilitación de un postor, está relacionada con cierta atribución con la cual debe contar el proveedor para poder llevar a cabo la actividad materia de contratación, este es el caso de las actividades reguladas por normas en las cuales se establecen determinados requisitos que las empresas deben cumplir a efectos de estar habilitadas para la ejecución de determinado servicio o estar autorizadas para la comercialización de ciertos bienes en el mercado.</i></p> </div>
	<p>Acreditación:</p> <p><u>COPIA SIMPLE DE REGISTRO NACIONAL DE PROVEEDORES O CONSIGNAR DE MANERA ELECTRONICA</u></p> <div> <p>Importante</p> <p><i>En el caso de consorcios, todos los integrantes deben acreditar este requisito.</i></p> </div> <p><i>Por ejemplo, en caso que el objeto de la convocatoria sea el servicio de consultoría para la elaboración del Estudio de Impacto Ambiental Semidetallado de un Proyecto de Inversión Pública de irrigación a nivel de factibilidad, se puede requerir:</i></p> <p><u>Requisitos:</u></p>

	<p><i>El postor debe estar debidamente inscrito y con habilitación vigente en el Registro de Consultoras Ambientales a cargo de la Dirección General de Asuntos Ambientales Agrarios – DGAAA del Ministerio de Agricultura y Riego.</i></p> <p><u>Acreditación:</u></p> <p><i>Constancia o documento de inscripción o renovación de inscripción en el Registro de Consultoras Ambientales acreditadas para la elaboración de los Instrumentos de Gestión Ambiental de los proyectos o actividades del Sector Agrario.</i></p>
B	CAPACIDAD TÉCNICA Y PROFESIONAL
B.1	EXPERIENCIA DEL PERSONAL CLAVE
	<p><u>Requisitos:</u></p> <p><u>JEFE DE PROYECTO</u></p> <p>Experiencia:</p> <ul style="list-style-type: none"> - Tener experiencia como jefe de proyecto o gerente de proyecto o coordinador de proyectos en formulación o evaluación de estudios de pre inversión o expedientes técnicos del sector educación de seis (06) meses como mínimo. - Haber participado como mínimo en la elaboración y/o conducción de 01 estudio de pre inversión en el pliego de Universidades, se valida la intervención en el marco del SNIP y/o Invierte.Pe. <p><u>ESPECIALISTA EN SISTEMA DE INVERSIÓN PÚBLICA- INVIERTE PERÚ</u></p> <p>Experiencia:</p> <ul style="list-style-type: none"> - Tener experiencia como Especialista en Proyectos de Inversión en la formulación y/o evaluación de estudios de pre inversión PIP del sector público de tres (03) años como mínimo. - Haber participado como consultor, responsable, formulador y/o evaluador como mínimo en un proyecto de inversión en el pliego de Universidades, acreditado con ficha viable. <p><u>ESPECIALISTA EN DISEÑO DE INFRAESTRUCTURA UNIVERSITARIA</u></p> <p>Experiencia:</p> <ul style="list-style-type: none"> - Tener experiencia como Especialista y/o consultor en Arquitectura en la elaboración del diseño arquitectónico de estudios de pre inversión o expedientes técnicos del sector educación (Infraestructura Educativa Universitaria), haber elaborado como mínimo un servicio en entidad pública. <p><u>ESPECIALISTA DE ESTRUCTURA Y OBRAS CIVILES</u></p> <p>Experiencia:</p> <ul style="list-style-type: none"> - Tener experiencia como Especialista en Estructuras y/o formulación y/o evaluación de estudios de pre inversión o expedientes técnicos del sector educación (Infraestructura Educativa Universitaria) 02 servicios en entidades públicas como mínimo.

	<p><u>Acreditación:</u></p> <p>La experiencia del personal se acreditará con cualquiera de los siguientes documentos: (i) copia simple de contratos y su respectiva conformidad o (ii) constancias o (iii) certificados o (iv) cualquier otra documentación que, de manera fehaciente demuestre la experiencia del personal clave propuesto.</p> <p>Sin perjuicio de lo anterior, los postores deben llenar y presentar el Anexo N° 9 referido al personal clave propuesto para la ejecución del servicio de consultoría.</p> <div style="border: 1px solid black; padding: 5px; margin-top: 10px;"> <p>Importante</p> <ul style="list-style-type: none"> • <i>Los documentos que acreditan la experiencia deben incluir los nombres y apellidos del profesional, el cargo desempeñado, el plazo de la prestación indicando el día, mes y año de inicio y culminación, el nombre de la Entidad u organización que emite el documento, la fecha de emisión y nombres y apellidos de quien suscribe el documento.</i> • <i>En caso los documentos para acreditar la experiencia establezcan el plazo de la experiencia adquirida por el profesional en meses sin especificar los días se debe considerar el mes completo.</i> • <i>Se considerará aquella experiencia que no tenga una antigüedad mayor a veinticinco (25) años anteriores a la fecha de la presentación de ofertas.</i> • <i>Al calificar la experiencia de los profesionales, se debe valorar de manera integral los documentos presentados por el postor para acreditar dicha experiencia. En tal sentido, aun cuando en los documentos presentados la denominación del cargo o puesto no coincida literalmente con aquella prevista en las bases, se deberá validar la experiencia si las actividades que realizó el profesional corresponden con la función propia del cargo o puesto requerido en las bases.</i> </div>
B.2	CALIFICACIONES DEL PERSONAL CLAVE
B.2.1	FORMACIÓN ACADÉMICA
	<p><u>Requisitos:</u></p> <p>JEFE DE PROYECTO</p> <p><u>Formación Académica:</u></p> <p>Ingeniero Economista y/o Economista y/o Ingeniero Civil y/o Licenciado en Administración y/o Profesional afines, debidamente colegiado y habilitado.</p> <p>No tener vínculo laboral ni trabajos pendientes con la UNSCH.</p> <hr/> <p>ESPECIALISTA EN SISTEMA DE INVERSIÓN PÚBLICA - INVIERTE PERÚ</p> <p><u>Formación Académica:</u></p> <p>Ingeniero Economista y/o Economista y/o afines, debidamente colegiado y habilitado.</p> <p>No tener vínculo laboral ni trabajos pendientes con la UNSCH.</p> <hr/>

ESPECIALISTA EN DISEÑO DE INFRAESTRUCTURA UNIVERSITARIA**Formación Académica:**

Arquitecto colegiado y habilitado.

No tener vínculo laboral ni trabajos pendientes con la UNSCH.

ESPECIALISTA DE ESTRUCTURAS Y OBRAS CIVILES**Formación Académica:**

Ingeniero Civil, colegiado y habilitado.

No tener vínculo laboral ni trabajos pendientes con la UNSCH.

Acreditación:

El [CONSIGNAR EL GRADO O TÍTULO PROFESIONAL REQUERIDO] será verificado por el órgano encargado de las contrataciones o el comité de selección, según corresponda, en el Registro Nacional de Grados Académicos y Títulos Profesionales en el portal web de la Superintendencia Nacional de Educación Superior Universitaria - SUNEDU a través del siguiente link: <https://enlinea.sunedu.gob.pe/>

En caso [CONSIGNAR EL GRADO O TÍTULO PROFESIONAL REQUERIDO] no se encuentre inscrito en el referido registro, el postor debe presentar la copia del diploma respectivo a fin de acreditar la formación académica requerida.

Sin perjuicio de lo anterior, los postores deben llenar y presentar el **Anexo N° 9** referido al personal clave propuesto para la ejecución del servicio de consultoría.

Importante

Se debe aceptar las diferentes denominaciones utilizadas para acreditar la carrera profesional requerida, aun cuando no coincida literalmente con aquella prevista en las bases (por ejemplo Ingeniería Ambiental, Ingeniería en Gestión Ambiental, Ingeniería y Gestión Ambiental u otras denominaciones).

Importante para la Entidad

*Asimismo, la Entidad **puede** adoptar los requisitos de calificación siguientes:*

Esta nota deberá ser eliminada una vez culminada la elaboración de las bases, así como los requisitos de calificación que no se incluyan.

B	CAPACIDAD TÉCNICA Y PROFESIONAL
B.3	EQUIPAMIENTO ESTRATÉGICO
	<u>Requisitos:</u>

	<p>Deberá de contar como mínimo (declaración jurada) con el siguiente equipamiento:</p> <ul style="list-style-type: none"> - Computadoras y/o Laptop I7 (04 equipos; uno por cada profesional). - Impresoras Multifuncional A4. - Oficina y/o ambiente que acredite las instalaciones del lugar de trabajo (poner dirección con fines de monitoreo y supervisión por parte de la UF). - Mobiliarios (escritorios y sillas). <p><u>Acreditación:</u></p> <p>Copia de documentos que sustenten la propiedad, la posesión, el compromiso de compra venta o alquiler u otro documento que acredite la disponibilidad del equipamiento estratégico requerido.</p> <div style="border: 1px solid blue; padding: 5px;"> <p>Importante</p> <p><i>En el caso que el postor sea un consorcio los documentos de acreditación de este requisito pueden estar a nombre del consorcio o de uno de sus integrantes.</i></p> </div>
C	<p>EXPERIENCIA DEL POSTOR EN LA ESPECIALIDAD</p> <p><u>Requisitos:</u></p> <p>El postor debe acreditar un monto facturado acumulado equivalente a S/ 60,000.00 (SESENTA MIL CON 00/100 SOLES), por la contratación de servicios de consultoría iguales o similares al objeto de la convocatoria, durante los diez (10) años anteriores a la fecha de la presentación de ofertas que se computarán desde la fecha de la conformidad o emisión del comprobante de pago, según corresponda.</p> <p>Se considera servicios similares a la Formulación de Estudios de Pre Inversión, evaluación de Estudios de Pre inversión, elaboración de planes de negocio, evaluaciones ex post, evaluaciones intermedias (servicio prestados en el sector público).</p> <p><u>Acreditación:</u></p> <p>La experiencia del postor en la especialidad se acreditará con copia simple de (i) contratos u órdenes de servicios, y su respectiva conformidad o constancia de prestación; o (ii) comprobantes de pago cuya cancelación se acredite documental y fehacientemente, con voucher de depósito, nota de abono, reporte de estado de cuenta, cualquier otro documento emitido por Entidad del sistema financiero que acredite el abono o mediante cancelación en el mismo comprobante de pago¹².</p> <p>Los postores pueden presentar hasta un máximo de veinte (20) contrataciones para acreditar el requisito de calificación y el factor “Experiencia de Postor en la Especialidad”.</p> <p>En caso los postores presenten varios comprobantes de pago para acreditar una sola contratación, se debe acreditar que corresponden a dicha contratación; de lo contrario, se asumirá que los comprobantes acreditan</p>

¹² Cabe precisar que, de acuerdo con la **Resolución N° 0065-2018-TCE-S1 del Tribunal de Contrataciones del Estado**:

“... el solo sello de cancelado en el comprobante, cuando ha sido colocado por el propio postor, no puede ser considerado como una acreditación que produzca fehaciencia en relación a que se encuentra cancelado. Admitir ello equivaldría a considerar como válida la sola declaración del postor afirmando que el comprobante de pago ha sido cancelado”

(...)

“Situación diferente se suscita ante el sello colocado por el cliente del postor [sea utilizando el término “cancelado” o “pagado”] supuesto en el cual sí se contaría con la declaración de un tercero que brinde certeza, ante la cual debiera reconocerse la validez de la experiencia”.

contrataciones independientes, en cuyo caso solo se considerará, las veinte (20) primeras contrataciones indicadas en el **Anexo N° 10** referido a la Experiencia del Postor en la Especialidad.

En el caso de servicios de ejecución periódica, solo se considera como experiencia la parte del contrato que haya sido ejecutada durante los diez (10) años anteriores a la fecha de presentación de ofertas, debiendo adjuntarse copia de las conformidades correspondientes a tal parte o los respectivos comprobantes de pago cancelados.

En los casos que se acredite experiencia adquirida en consorcio, debe presentarse la promesa de consorcio o el contrato de consorcio del cual se desprenda fehacientemente el porcentaje de las obligaciones que se asumió en el contrato presentado; de lo contrario, no se computará la experiencia proveniente de dicho contrato.

Asimismo, cuando se presenten contratos derivados de procesos de selección convocados antes del 20.09.2012, la calificación se ceñirá al método descrito en la Directiva "Participación de Proveedores en Consorcio en las Contrataciones del Estado", debiendo presumirse que el porcentaje de las obligaciones equivale al porcentaje de participación de la promesa de consorcio o del contrato de consorcio. En caso que en dichos documentos no se consigne el porcentaje de participación se presumirá que las obligaciones se ejecutaron en partes iguales.

Si el titular de la experiencia no es el postor, consignar si dicha experiencia corresponde a la matriz en caso que el postor sea sucursal, o fue transmitida por reorganización societaria, debiendo acompañar la documentación sustentatoria correspondiente.

Si el postor acredita experiencia de otra persona jurídica como consecuencia de una reorganización societaria, debe presentar adicionalmente el **Anexo N° 11**.

Cuando en los contratos, órdenes de servicios o comprobantes de pago el monto facturado se encuentre expresado en moneda extranjera, debe indicarse el tipo de cambio venta publicado por la Superintendencia de Banca, Seguros y AFP correspondiente a la fecha de suscripción del contrato, de emisión de la orden de servicio o de cancelación del comprobante de pago, según corresponda.

Sin perjuicio de lo anterior, los postores deben llenar y presentar el **Anexo N° 10** referido a la Experiencia del Postor en la Especialidad.

Importante

- *El órgano encargado de las contrataciones o el comité de selección, según corresponda, debe valorar de manera integral los documentos presentados por el postor para acreditar la experiencia. En tal sentido, aun cuando en los documentos presentados la denominación del objeto contractual no coincida literalmente con el previsto en las bases, se deberá validar la experiencia si las actividades que ejecutó el postor corresponden a la experiencia requerida.*
- *En el caso de consorcios, la calificación de la experiencia se realiza conforme a la Directiva "Participación de Proveedores en Consorcio en las Contrataciones del Estado".*

Importante

- *Si como resultado de una consulta u observación corresponde precisarse o ajustarse el requerimiento, se solicita la autorización del área usuaria y se pone de conocimiento de tal hecho a la dependencia que aprobó el expediente de contratación, de conformidad con el numeral 72.3 del artículo 72 del Reglamento.*
- *El cumplimiento de los Términos de Referencia se realiza mediante la presentación de una declaración jurada. De ser el caso, adicionalmente la Entidad puede solicitar documentación que acredite el cumplimiento del algún componente de estos. Para dicho efecto consignará de manera detallada los documentos que deben presentar los postores en el literal a.5) del numeral 2.2.1.1 de esta sección de las bases.*
- *Los requisitos de calificación determinan si los postores cuentan con las capacidades necesarias para ejecutar el contrato, lo que debe ser acreditado documentalmente, y no mediante declaración jurada.*

CAPÍTULO IV FACTORES DE EVALUACIÓN

EVALUACIÓN TÉCNICA (Puntaje: 100 Puntos)

FACTORES DE EVALUACIÓN		PUNTAJE / METODOLOGÍA PARA SU ASIGNACIÓN
A.	EXPERIENCIA DEL POSTOR EN LA ESPECIALIDAD	75 puntos
	<p><u>Evaluación:</u> El postor debe acreditar un monto facturado acumulado equivalente a S/ 60,000.00 (SESENTA MIL CON 00/100 SOLES), por la contratación de servicios de consultoría iguales o similares al objeto de la convocatoria, durante los diez (10) años anteriores a la fecha de la presentación de ofertas que se computarán desde la fecha de la conformidad o emisión del comprobante de pago, según corresponda.</p> <p><u>Acreditación:</u> La experiencia en la especialidad se acreditará con copia simple de (i) contratos u órdenes de servicios y su respectiva conformidad o constancia de prestación; o (ii) comprobantes de pago cuya cancelación se acredite documental y fehacientemente, con voucher de depósito, nota de abono, reporte de estado de cuenta, cualquier otro documento emitido por Entidad del sistema financiero que acredite el abono o mediante cancelación en el mismo comprobante de pago¹³.</p> <p>Las disposiciones sobre el requisito de calificación "Experiencia del postor en la especialidad" previstas en el literal C del numeral 3.2 del Capítulo III de la presente sección de las bases resultan aplicables para el presente factor.</p>	<p>M = Monto facturado acumulado por el postor por la prestación de servicios de consultoría en la especialidad</p> <p>$M = S/ 60,000.00$ 65 puntos</p> <p>$M \geq S/ 90,000.00$ 70 puntos</p> <p>$M > S/ 150,000.00$ 75 puntos</p>
B.	METODOLOGÍA PROPUESTA	15 puntos
	<p><u>Evaluación:</u> Se evaluará la metodología propuesta por el postor para la ejecución de la consultoría, cuyo contenido mínimo es el siguiente:</p> <p>UTILIZACION DE RECURSOS Y PERSONAL. Estructura orgánica y funcional adoptada, funciones generales del personal asignado al proyecto, organización física (oficinas y equipos), canales de comunicación e información, ampliación de profesionales relacionados con el tema y/o presentación de plan de trabajo a fin de evaluar la capacidad de cumplimiento del estudio</p> <p>PROGRAMACION DE ACTIVIDADES. Programación de actividades en función al plazo de ejecución de la consultoría.</p> <p><u>Acreditación:</u> Se acreditará mediante la presentación del documento que sustente la metodología propuesta.</p>	<p>Desarrolla la metodología que sustenta la oferta 15 puntos</p> <p>No desarrolla la metodología que sustente la oferta 0 puntos</p>

Para acceder a la etapa de evaluación económica, el postor debe obtener un **puntaje técnico mínimo de ochenta (80) puntos**.

¹³ Cabe precisar que, de acuerdo con la **Resolución N° 0065-2018-TCE-S1 del Tribunal de Contrataciones del Estado**:

"... el solo sello de cancelado en el comprobante, cuando ha sido colocado por el propio postor, no puede ser considerado como una acreditación que produzca fehaciencia en relación a que se encuentra cancelado. Admitir ello equivaldría a considerar como válida la sola declaración del postor afirmando que el comprobante de pago ha sido cancelado"

(...)

"Situación diferente se suscita ante el sello colocado por el cliente del postor [sea utilizando el término "cancelado" o "pagado"] supuesto en el cual sí se contaría con la declaración de un tercero que brinde certeza, ante la cual debiera reconocerse la validez de la experiencia".

Importante

- Los factores de evaluación elaborados por el órgano encargado de las contrataciones o el comité de selección, según corresponda, guardan vinculación, razonabilidad y proporcionalidad con el objeto de la contratación. Asimismo, estos no pueden calificar con puntaje el cumplimiento de los Términos de Referencia ni los requisitos de calificación.
- Las ofertas técnicas que no alcancen el puntaje mínimo especificado son descalificadas.

EVALUACIÓN ECONÓMICA (Puntaje: 100 Puntos)

FACTOR DE EVALUACIÓN	PUNTAJE / METODOLOGÍA PARA SU ASIGNACIÓN
A. PRECIO	
<p><u>Evaluación:</u></p> <p>Se evaluará considerando la oferta económica del postor.</p> <p><u>Acreditación:</u></p> <p>Se acreditará mediante el registro del monto de la oferta en el SEACE o documento que contiene la oferta económica (Anexo N° 7), según corresponda.</p>	<p>La evaluación consistirá en asignar un puntaje de cien (100) puntos a la oferta de precio más bajo y otorga a las demás ofertas puntajes inversamente proporcionales a sus respectivos precios, según la siguiente fórmula:</p> $P_i = \frac{O_m \times PMP}{O_i}$ <p>Donde:</p> <p>I = Oferta. P_i = Puntaje de la oferta a evaluar. O_i = Precio i. O_m = Precio de la oferta más baja. PMP = Puntaje máximo del precio.</p>
PUNTAJE TOTAL	100 puntos

CAPÍTULO V PROFORMA DEL CONTRATO

Importante

Dependiendo del objeto del contrato, de resultar indispensable, puede incluirse cláusulas adicionales o la adecuación de las propuestas en el presente documento, las que en ningún caso pueden contemplar disposiciones contrarias a la normativa vigente ni a lo señalado en este capítulo.

Conste por el presente documento, la contratación del servicio de consultoría de [CONSIGNAR LA DENOMINACIÓN DE LA CONVOCATORIA], que celebra de una parte [CONSIGNAR EL NOMBRE DE LA ENTIDAD], en adelante LA ENTIDAD, con RUC N° [.....], con domicilio legal en [.....], representada por [.....], identificado con DNI N° [.....], y de otra parte [.....], con RUC N° [.....], con domicilio legal en [.....], inscrita en la Ficha N° [.....] Asiento N° [.....] del Registro de Personas Jurídicas de la ciudad de [.....], debidamente representado por su Representante Legal, [.....], con DNI N° [.....], según poder inscrito en la Ficha N° [.....], Asiento N° [.....] del Registro de Personas Jurídicas de la ciudad de [.....], a quien en adelante se le denominará EL CONTRATISTA en los términos y condiciones siguientes:

CLÁUSULA PRIMERA: ANTECEDENTES

Con fecha [.....], el órgano encargado de las contrataciones o el comité de selección, según corresponda, adjudicó la buena pro de la **ADJUDICACIÓN SIMPLIFICADA N° [CONSIGNAR NOMENCLATURA DEL PROCEDIMIENTO DE SELECCIÓN]** para la contratación de [CONSIGNAR LA DENOMINACIÓN DE LA CONVOCATORIA], a [INDICAR NOMBRE DEL GANADOR DE LA BUENA PRO], cuyos detalles e importe constan en los documentos integrantes del presente contrato.

CLÁUSULA SEGUNDA: OBJETO

El presente contrato tiene por objeto [CONSIGNAR EL OBJETO DE LA CONTRATACIÓN].

CLÁUSULA TERCERA: MONTO CONTRACTUAL

El monto total del presente contrato asciende a [CONSIGNAR MONEDA Y MONTO] que incluye todos los impuestos de Ley.

Este monto comprende el costo del servicio de consultoría, todos los tributos, seguros, transporte, inspecciones, pruebas y, de ser el caso, los costos laborales conforme a la legislación vigente, así como cualquier otro concepto que pueda tener incidencia sobre la ejecución del servicio de consultoría materia del presente contrato.

CLÁUSULA CUARTA: DEL PAGO¹⁴

LA ENTIDAD se obliga a pagar la contraprestación a EL CONTRATISTA en [INDICAR MONEDA], en [INDICAR SI SE TRATA DE PAGO ÚNICO, PAGOS PARCIALES O PAGOS PERIÓDICOS O SEGÚN TARIFA EN EL CASO DE PROCEDIMIENTOS CONVOCADOS BAJO EL SISTEMA DE CONTRATACIÓN DE TARIFAS], luego de la recepción formal y completa de la documentación correspondiente, según lo establecido en el artículo 171 del Reglamento de la Ley de Contrataciones del Estado.

Para tal efecto, el responsable de otorgar la conformidad de la prestación deberá hacerlo en un plazo que no excederá de los quince (15) días, bajo responsabilidad de dicho funcionario.

LA ENTIDAD debe efectuar el pago dentro de los diez (10) días calendario siguientes de otorgada la conformidad de los servicios, siempre que se verifiquen las condiciones establecidas en el contrato para ello, bajo responsabilidad del funcionario competente.

En caso de retraso en el pago por parte de LA ENTIDAD, salvo que se deba a caso fortuito o fuerza

¹⁴ En cada caso concreto, dependiendo de la naturaleza del contrato, podrá adicionarse la información que resulte pertinente a efectos de generar el pago.

mayor, EL CONTRATISTA tendrá derecho al pago de intereses legales conforme a lo establecido en el artículo 39 de la Ley de Contrataciones del Estado y en el artículo 171 de su Reglamento, los que se computan desde la oportunidad en que el pago debió efectuarse.

CLÁUSULA QUINTA: DEL PLAZO DE LA EJECUCIÓN DE LA PRESTACIÓN

El plazo de ejecución del presente contrato es de [.....], el mismo que se computa desde [CONSIGNAR SI ES DEL DÍA SIGUIENTE DEL PERFECCIONAMIENTO DEL CONTRATO, DESDE LA FECHA QUE SE ESTABLEZCA EN EL CONTRATO O DESDE LA FECHA EN QUE SE CUMPLAN LAS CONDICIONES PREVISTAS EN EL CONTRATO PARA EL INICIO DE LA EJECUCIÓN, DEBIENDO INDICAR LAS MISMAS EN ESTE ULTIMO CASO].

Importante para la Entidad

De preverse en los Términos de Referencia la ejecución de actividades de instalación, implementación u otros que deban realizarse de manera previa al inicio del plazo de ejecución, se debe consignar lo siguiente:

“El plazo para la [CONSIGNAR LAS ACTIVIDADES PREVIAS PREVISTAS EN LOS TÉRMINOS DE REFERENCIA] es de [.....], el mismo que se computa desde [INDICAR CONDICIÓN CON LA QUE DICHAS ACTIVIDADES SE INICIAN].”

Incorporar a las bases o eliminar, según corresponda.

Importante para la Entidad

En el caso de contratación de prestaciones accesorias, se puede incluir la siguiente cláusula:

CLÁUSULA ...: PRESTACIONES ACCESORIAS¹⁵

“Las prestaciones accesorias tienen por objeto [CONSIGNAR EL OBJETO DE LAS PRESTACIONES ACCESORIAS].

El monto de las prestaciones accesorias asciende a [CONSIGNAR MONEDA Y MONTO], que incluye todos los impuestos de Ley.

El plazo de ejecución de las prestaciones accesorias es de [.....], el mismo que se computa desde [CONSIGNAR SI ES DEL DÍA SIGUIENTE DEL CUMPLIMIENTO DE LAS PRESTACIONES PRINCIPALES, DESDE LA FECHA QUE SE ESTABLEZCA EN EL CONTRATO O DESDE LA FECHA EN QUE SE CUMPLAN LAS CONDICIONES PREVISTAS EN EL CONTRATO PARA EL INICIO DE LA EJECUCIÓN DE LAS PRESTACIONES ACCESORIAS, DEBIENDO INDICAR LAS MISMAS EN ESTE ULTIMO CASO].

[DE SER EL CASO, INCLUIR OTROS ASPECTOS RELACIONADOS A LA EJECUCIÓN DE LAS PRESTACIONES ACCESORIAS].”

Incorporar a las bases o eliminar, según corresponda

CLÁUSULA SEXTA: PARTES INTEGRANTES DEL CONTRATO

El presente contrato está conformado por las bases integradas, la oferta ganadora¹⁶, así como los documentos derivados del procedimiento de selección que establezcan obligaciones para las partes.

CLÁUSULA SÉTIMA: GARANTÍAS

EL CONTRATISTA entregó al perfeccionamiento del contrato la respectiva garantía incondicional, solidaria, irrevocable, y de realización automática en el país al solo requerimiento, a favor de LA ENTIDAD, por los conceptos, montos y vigencias siguientes:

¹⁵ De conformidad con la Directiva sobre prestaciones accesorias, los contratos relativos al cumplimiento de la(s) prestación(es) principal(es) y de la(s) prestación(es) accesorias, pueden estar contenidos en uno o dos documentos. En el supuesto que ambas prestaciones estén contenidas en un mismo documento, estas deben estar claramente diferenciadas, debiendo indicarse entre otros aspectos, el precio y plazo de cada prestación.

¹⁶ La oferta ganadora comprende a la oferta técnica y oferta económica del postor ganador de la buena pro.

- De fiel cumplimiento del contrato: [CONSIGNAR EL MONTO], a través de la [INDICAR EL TIPO DE GARANTÍA PRESENTADA] N° [INDICAR NÚMERO DEL DOCUMENTO] emitida por [SEÑALAR EMPRESA QUE LA EMITE]. Monto que es equivalente al diez por ciento (10%) del monto del contrato original, la misma que debe mantenerse vigente hasta la conformidad de la recepción de la prestación.

Importante

Al amparo de lo dispuesto en el numeral 149.4 del artículo 149 del Reglamento de la Ley de Contrataciones del Estado, en los contratos de consultoría en general, si el postor ganador de la buena pro solicita la retención del diez por ciento (10%) del monto del contrato original como garantía de fiel cumplimiento de contrato, debe consignarse lo siguiente:

"De fiel cumplimiento del contrato: [CONSIGNAR EL MONTO], a través de la retención que debe efectuar LA ENTIDAD, durante la primera mitad del número total de pagos a realizarse, de forma prorrateada, con cargo a ser devuelto a la finalización del mismo."

En el caso que corresponda, consignar lo siguiente:

- Garantía fiel cumplimiento por prestaciones accesorias: [CONSIGNAR EL MONTO], a través de la [INDICAR EL TIPO DE GARANTÍA PRESENTADA] N° [INDICAR NÚMERO DEL DOCUMENTO] emitida por [SEÑALAR EMPRESA QUE LA EMITE], la misma que debe mantenerse vigente hasta el cumplimiento total de las obligaciones garantizadas.

Importante

Al amparo de lo dispuesto en el numeral 151.2 del artículo 151 del Reglamento de la Ley de Contrataciones del Estado, si el postor ganador de la buena pro solicita la retención del diez por ciento (10%) del monto del contrato de la prestación accesorias como garantía de fiel cumplimiento de prestaciones accesorias, debe consignarse lo siguiente:

"De fiel cumplimiento por prestaciones accesorias: [CONSIGNAR EL MONTO], a través de la retención que debe efectuar LA ENTIDAD, durante la primera mitad del número total de pagos a realizarse, de forma prorrateada, con cargo a ser devuelto a la finalización del mismo."

Importante

De conformidad con el literal a) del artículo 152 del Reglamento, no se constituirá garantía de fiel cumplimiento del contrato ni garantía de fiel cumplimiento por prestaciones accesorias, en contratos cuyos montos sean iguales o menores a doscientos mil Soles (S/ 200,000.00). Dicha excepción también aplica a los contratos derivados de procedimientos de selección por relación de ítems, cuando el monto del ítem adjudicado o la sumatoria de los montos de los ítems adjudicados no superen el monto señalado anteriormente.

CLÁUSULA OCTAVA: EJECUCIÓN DE GARANTÍAS POR FALTA DE RENOVACIÓN

LA ENTIDAD puede solicitar la ejecución de las garantías cuando EL CONTRATISTA no las hubiere renovado antes de la fecha de su vencimiento, conforme a lo dispuesto en el literal a) del numeral 155.1 del artículo 155 del Reglamento de la Ley de Contrataciones del Estado.

Importante para la Entidad

Sólo en el caso que la Entidad hubiese previsto otorgar adelanto, se debe incluir la siguiente cláusula:

CLÁUSULA NOVENA: ADELANTO DIRECTO

"LA ENTIDAD otorgará [CONSIGNAR NÚMERO DE ADELANTOS A OTORGARSE] adelantos directos por el [CONSIGNAR PORCENTAJE QUE NO DEBE EXCEDER DEL 30% DEL MONTO DEL CONTRATO ORIGINAL] del monto del contrato original.

EL CONTRATISTA debe solicitar los adelantos dentro de [CONSIGNAR EL PLAZO Y OPORTUNIDAD PARA LA SOLICITUD], adjuntando a su solicitud la garantía por adelantos mediante carta fianza o

póliza de caución acompañada del comprobante de pago correspondiente. Vencido dicho plazo no procederá la solicitud.

LA ENTIDAD debe entregar el monto solicitado dentro de [CONSIGNAR EL PLAZO] siguientes a la presentación de la solicitud del contratista.”

Incorporar a las bases o eliminar, según corresponda.

CLÁUSULA DÉCIMA: CONFORMIDAD DE LA PRESTACIÓN DEL SERVICIO

La conformidad de la prestación del servicio se regula por lo dispuesto en el artículo 168 del Reglamento de la Ley de Contrataciones del Estado. La conformidad será otorgada por [CONSIGNAR EL ÁREA O UNIDAD ORGÁNICA QUE OTORGARÁ LA CONFORMIDAD].

De existir observaciones, LA ENTIDAD las comunica al CONTRATISTA, indicando claramente el sentido de estas, otorgándole un plazo para subsanar no menor de cinco (5) ni mayor de quince (15) días. Si pese al plazo otorgado, EL CONTRATISTA no cumpliera a cabalidad con la subsanación, LA ENTIDAD puede otorgar al CONTRATISTA periodos adicionales para las correcciones pertinentes. En este supuesto corresponde aplicar la penalidad por mora desde el vencimiento del plazo para subsanar.

Este procedimiento no resulta aplicable cuando la consultoría manifiestamente no cumplan con las características y condiciones ofrecidas, en cuyo caso LA ENTIDAD no otorga la conformidad, debiendo considerarse como no ejecutada la prestación, aplicándose la penalidad que corresponda por cada día de atraso.

CLÁUSULA UNDÉCIMA: DECLARACIÓN JURADA DEL CONTRATISTA

EL CONTRATISTA declara bajo juramento que se compromete a cumplir las obligaciones derivadas del presente contrato, bajo sanción de quedar inhabilitado para contratar con el Estado en caso de incumplimiento.

CLÁUSULA DUODÉCIMA: RESPONSABILIDAD POR VICIOS OCULTOS

La conformidad del servicio por parte de LA ENTIDAD no enerva su derecho a reclamar posteriormente por defectos o vicios ocultos, conforme a lo dispuesto por los artículos 40 de la Ley de Contrataciones del Estado y 173 de su Reglamento.

El plazo máximo de responsabilidad del contratista es de [CONSIGNAR TIEMPO EN AÑOS, NO MENOR DE UN (1) AÑO] año(s) contado a partir de la conformidad otorgada por LA ENTIDAD.

CLÁUSULA DÉCIMA TERCERA: PENALIDADES

Si EL CONTRATISTA incurre en retraso injustificado en la ejecución de las prestaciones objeto del contrato, LA ENTIDAD le aplica automáticamente una penalidad por mora por cada día de atraso, de acuerdo a la siguiente fórmula:

$$\text{Penalidad Diaria} = \frac{0.10 \times \text{monto vigente}}{F \times \text{plazo vigente en días}}$$

Donde:

F = 0.25 para plazos mayores a sesenta (60) días o;

F = 0.40 para plazos menores o iguales a sesenta (60) días.

El retraso se justifica a través de la solicitud de ampliación de plazo debidamente aprobado. Adicionalmente, se considera justificado el retraso y en consecuencia no se aplica penalidad, cuando EL CONTRATISTA acredite, de modo objetivamente sustentado, que el mayor tiempo transcurrido no le resulta imputable. En este último caso la calificación del retraso como justificado por parte de LA ENTIDAD no da lugar al pago de gastos generales ni costos directos de ningún tipo, conforme el numeral 162.5 del artículo 162 del Reglamento de la Ley de Contrataciones del Estado.

Adicionalmente a la penalidad por mora se aplicará la siguiente penalidad:

Otras penalidades			
N°	Supuestos de aplicación de penalidad	Forma de cálculo	Procedimiento
1	En caso el contratista incumpla con su obligación de ejecutar la prestación con el personal acreditado o debidamente sustituido.	[INCLUIR LA FORMA DE CÁLCULO, QUE NO PUEDE SER MENOR A LA MITAD DE UNA UNIDAD IMPOSITIVA TRIBUTARIA (0.5 UIT) NI MAYOR A UNA (1) UIT] por cada día de ausencia del personal.	Según informe del [CONSIGNAR EL ÁREA USUARIA A CARGO DE LA SUPERVISIÓN DEL CONTRATO].
2	(...)		

Importante

De haberse previsto establecer penalidades distintas a la penalidad por mora, incluir dichas penalidades, los supuestos de aplicación de penalidad, la forma de cálculo de la penalidad para cada supuesto y el procedimiento mediante el cual se verifica el supuesto a penalizar, conforme el artículo 163 del Reglamento de la Ley de Contrataciones del Estado.

Estas penalidades se deducen de los pagos a cuenta o del pago final, según corresponda; o si fuera necesario, se cobra del monto resultante de la ejecución de la garantía de fiel cumplimiento.

Estos dos (2) tipos de penalidades pueden alcanzar cada una un monto máximo equivalente al diez por ciento (10%) del monto del contrato vigente, o de ser el caso, del ítem que debió ejecutarse.

Cuando se llegue a cubrir el monto máximo de la penalidad por mora o el monto máximo para otras penalidades, de ser el caso, LA ENTIDAD puede resolver el contrato por incumplimiento.

CLÁUSULA DÉCIMA CUARTA: RESOLUCIÓN DEL CONTRATO

Cualquiera de las partes puede resolver el contrato, de conformidad con el numeral 32.3 del artículo 32 y artículo 36 de la Ley de Contrataciones del Estado, y el artículo 164 de su Reglamento. De darse el caso, LA ENTIDAD procederá de acuerdo a lo establecido en el artículo 165 del Reglamento de la Ley de Contrataciones del Estado.

CLÁUSULA DÉCIMA QUINTA: RESPONSABILIDAD DE LAS PARTES

Cuando se resuelva el contrato por causas imputables a algunas de las partes, se debe resarcir los daños y perjuicios ocasionados, a través de la indemnización correspondiente. Ello no obsta la aplicación de las sanciones administrativas, penales y pecuniarias a que dicho incumplimiento diere lugar, en el caso que éstas correspondan.

Lo señalado precedentemente no exime a ninguna de las partes del cumplimiento de las demás obligaciones previstas en el presente contrato.

CLÁUSULA DÉCIMA SEXTA: ANTICORRUPCIÓN

EL CONTRATISTA declara y garantiza no haber, directa o indirectamente, o tratándose de una persona jurídica a través de sus socios, integrantes de los órganos de administración, apoderados, representantes legales, funcionarios, asesores o personas vinculadas a las que se refiere el artículo 7 del Reglamento de la Ley de Contrataciones del Estado, ofrecido, negociado o efectuado, cualquier pago o, en general, cualquier beneficio o incentivo ilegal en relación al contrato.

Asimismo, el CONTRATISTA se obliga a conducirse en todo momento, durante la ejecución del contrato, con honestidad, probidad, veracidad e integridad y de no cometer actos ilegales o de corrupción, directa o indirectamente o a través de sus socios, accionistas, participacionistas, integrantes de los órganos de administración, apoderados, representantes legales, funcionarios, asesores y personas vinculadas a las que se refiere el artículo 7 del Reglamento de la Ley de Contrataciones del Estado.

Además, EL CONTRATISTA se compromete a i) comunicar a las autoridades competentes, de manera directa y oportuna, cualquier acto o conducta ilícita o corrupta de la que tuviera conocimiento; y ii) adoptar medidas técnicas, organizativas y/o de personal apropiadas para evitar los referidos actos o prácticas.

CLÁUSULA DÉCIMA SÉTIMA: MARCO LEGAL DEL CONTRATO

Sólo en lo no previsto en este contrato, en la Ley de Contrataciones del Estado y su Reglamento, en las directivas que emita el OSCE y demás normativa especial que resulte aplicable, serán de aplicación supletoria las disposiciones pertinentes del Código Civil vigente, cuando corresponda, y demás normas de derecho privado.

CLÁUSULA DÉCIMA OCTAVA: SOLUCIÓN DE CONTROVERSIAS¹⁷

Las controversias que surjan entre las partes durante la ejecución del contrato se resuelven mediante conciliación o arbitraje, según el acuerdo de las partes.

Cualquiera de las partes tiene derecho a iniciar el arbitraje a fin de resolver dichas controversias dentro del plazo de caducidad previsto en la Ley de Contrataciones del Estado y su Reglamento.

Facultativamente, cualquiera de las partes tiene el derecho a solicitar una conciliación dentro del plazo de caducidad correspondiente, según lo señalado en el artículo 224 del Reglamento de la Ley de Contrataciones del Estado, sin perjuicio de recurrir al arbitraje, en caso no se llegue a un acuerdo entre ambas partes o se llegue a un acuerdo parcial. Las controversias sobre nulidad del contrato solo pueden ser sometidas a arbitraje.

El Laudo arbitral emitido es inapelable, definitivo y obligatorio para las partes desde el momento de su notificación, según lo previsto en el numeral 45.21 del artículo 45 de la Ley de Contrataciones del Estado.

CLÁUSULA DÉCIMA NOVENA: FACULTAD DE ELEVAR A ESCRITURA PÚBLICA

Cualquiera de las partes puede elevar el presente contrato a Escritura Pública corriendo con todos los gastos que demande esta formalidad.

CLÁUSULA VIGÉSIMA: DOMICILIO PARA EFECTOS DE LA EJECUCIÓN CONTRACTUAL

Las partes declaran el siguiente domicilio para efecto de las notificaciones que se realicen durante la ejecución del presente contrato:

DOMICILIO DE LA ENTIDAD: [.....]

DOMICILIO DEL CONTRATISTA: [CONSIGNAR EL DOMICILIO SEÑALADO POR EL POSTOR GANADOR DE LA BUENA PRO AL PRESENTAR LOS REQUISITOS PARA EL PERFECCIONAMIENTO DEL CONTRATO]

La variación del domicilio aquí declarado de alguna de las partes debe ser comunicada a la otra parte, formalmente y por escrito, con una anticipación no menor de quince (15) días calendario.

De acuerdo con las bases integradas, la oferta y las disposiciones del presente contrato, las partes lo firman por duplicado en señal de conformidad en la ciudad de [.....] al [CONSIGNAR FECHA].

“LA ENTIDAD”

“EL CONTRATISTA”

¹⁷ De acuerdo con el numeral 225.3 del artículo 225 del Reglamento, las partes pueden recurrir al arbitraje ad hoc cuando las controversias deriven de procedimientos de selección cuyo valor estimado sea menor o igual a cinco millones con 00/100 soles (S/ 5 000 000,00).

ANEXOS

ANEXO N° 1**DECLARACIÓN JURADA DE DATOS DEL POSTOR**

Señores

[CONSIGNAR ÓRGANO ENCARGADO DE LAS CONTRATACIONES O COMITÉ DE SELECCIÓN, SEGÚN CORRESPONDA]**ADJUDICACIÓN SIMPLIFICADA N° [CONSIGNAR NOMENCLATURA DEL PROCEDIMIENTO]**

Presente.-

El que se suscribe, [.....], postor y/o Representante Legal de [CONSIGNAR EN CASO DE SER PERSONA JURÍDICA], identificado con [CONSIGNAR TIPO DE DOCUMENTO DE IDENTIDAD] N° [CONSIGNAR NÚMERO DE DOCUMENTO DE IDENTIDAD], con poder inscrito en la localidad de [CONSIGNAR EN CASO DE SER PERSONA JURÍDICA] en la Ficha N° [CONSIGNAR EN CASO DE SER PERSONA JURÍDICA] Asiento N° [CONSIGNAR EN CASO DE SER PERSONA JURÍDICA], **DECLARO BAJO JURAMENTO** que la siguiente información se sujeta a la verdad:

Nombre, Denominación o Razón Social :			
Domicilio Legal :			
RUC :	Teléfono(s) :		
MYPE ¹⁸	Sí	No	
Correo electrónico :			

Autorización de notificación por correo electrónico:

... [CONSIGNAR SÍ O NO] autorizo que se notifiquen al correo electrónico indicado las siguientes actuaciones:

1. Solicitud de la descripción a detalle de todos los elementos constitutivos de la oferta.
2. Solicitud de subsanación de los requisitos para perfeccionar el contrato.
3. Solicitud al postor que ocupó el segundo lugar en el orden de prelación para presentar los documentos para perfeccionar el contrato.
4. Respuesta a la solicitud de acceso al expediente de contratación.

Asimismo, me comprometo a remitir la confirmación de recepción, en el plazo máximo de dos (2) días hábiles de recibida la comunicación.

[CONSIGNAR CIUDAD Y FECHA]

.....
Firma, Nombres y Apellidos del postor o Representante legal, según corresponda

Importante

La notificación dirigida a la dirección de correo electrónico consignada se entenderá válidamente efectuada cuando la Entidad reciba acuse de recepción.

¹⁸ Esta información será verificada por la Entidad en la página web del Ministerio de Trabajo y Promoción del Empleo en la sección consulta de empresas acreditadas en el REMYPE en el link <http://www2.trabajo.gob.pe/servicios-en-linea-2-2/> y se tendrá en consideración, en caso el postor ganador de la buena pro solicite la retención del diez por ciento (10%) del monto del contrato, en calidad de garantía de fiel cumplimiento, según las condiciones previstas en el numeral 149.4 del artículo 149 y el numeral 151.2 del artículo 151 del Reglamento. Asimismo, dicha información se tendrá en cuenta en caso de empate, conforme a lo previsto en el artículo 91 del Reglamento.

Importante

Cuando se trate de consorcios, la declaración jurada es la siguiente:

ANEXO N° 1**DECLARACIÓN JURADA DE DATOS DEL POSTOR**

Señores

[CONSIGNAR ÓRGANO ENCARGADO DE LAS CONTRATACIONES O COMITÉ DE SELECCIÓN, SEGÚN CORRESPONDA]

ADJUDICACIÓN SIMPLIFICADA N° [CONSIGNAR NOMENCLATURA DEL PROCEDIMIENTO]

Presente.-

El que se suscribe, [.....], representante común del consorcio [CONSIGNAR EL NOMBRE DEL CONSORCIO], identificado con [CONSIGNAR TIPO DE DOCUMENTO DE IDENTIDAD] N° [CONSIGNAR NÚMERO DE DOCUMENTO DE IDENTIDAD], **DECLARO BAJO JURAMENTO** que la siguiente información se sujeta a la verdad:

Datos del consorciado 1				
Nombre, Denominación o Razón Social :				
Domicilio Legal :				
RUC :	Teléfono(s) :			
MYPE ¹⁹	Sí		No	
Correo electrónico :				

Datos del consorciado 2				
Nombre, Denominación o Razón Social :				
Domicilio Legal :				
RUC :	Teléfono(s) :			
MYPE ²⁰	Sí		No	
Correo electrónico :				

Datos del consorciado ...				
Nombre, Denominación o Razón Social :				
Domicilio Legal :				
RUC :	Teléfono(s) :			
MYPE ²¹	Sí		No	
Correo electrónico :				

Autorización de notificación por correo electrónico:

Correo electrónico del consorcio:

¹⁹ Esta información será verificada por la Entidad en la página web del Ministerio de Trabajo y Promoción del Empleo en la sección consulta de empresas acreditadas en el REMYPE en el link <http://www2.trabajo.gob.pe/servicios-en-linea-2-2/> y se tendrá en consideración, en caso el consorcio ganador de la buena pro solicite la retención del diez por ciento (10%) del monto del contrato original, en calidad de garantía de fiel cumplimiento, según las condiciones previstas en el numeral 149.4 del artículo 149 y el numeral 151.2 del artículo 151 del Reglamento. Asimismo, dicha información se tendrá en cuenta en caso de empate, conforme a lo previsto en el artículo 91 del Reglamento. Para dichos efectos, todos los integrantes del consorcio deben acreditar la condición de micro o pequeña empresa.

²⁰ Ibídem.

²¹ Ibídem.

... [CONSIGNAR SÍ O NO] autorizo que se notifiquen al correo electrónico indicado las siguientes actuaciones:

1. Solicitud de la descripción a detalle de todos los elementos constitutivos de la oferta.
2. Solicitud de subsanación de los requisitos para perfeccionar el contrato.
3. Solicitud al postor que ocupó el segundo lugar en el orden de prelación para presentar los documentos para perfeccionar el contrato.
4. Respuesta a la solicitud de acceso al expediente de contratación.

Asimismo, me comprometo a remitir la confirmación de recepción, en el plazo máximo de dos (2) días hábiles de recibida la comunicación.

[CONSIGNAR CIUDAD Y FECHA]

.....
**Firma, Nombres y Apellidos del representante
común del consorcio**

Importante

La notificación dirigida a la dirección de correo electrónico consignada se entenderá válidamente efectuada cuando la Entidad reciba acuse de recepción.

ANEXO N° 2

DECLARACIÓN JURADA (ART. 52 DEL REGLAMENTO DE LA LEY DE CONTRATACIONES DEL ESTADO)

Señores

[CONSIGNAR ÓRGANO ENCARGADO DE LAS CONTRATACIONES O COMITÉ DE SELECCIÓN, SEGÚN CORRESPONDA]

ADJUDICACIÓN SIMPLIFICADA N° [CONSIGNAR NOMENCLATURA DEL PROCEDIMIENTO]

Presente.-

Mediante el presente el suscrito, postor y/o Representante Legal de [CONSIGNAR EN CASO DE SER PERSONA JURÍDICA], declaro bajo juramento:

- i. No haber incurrido y me obligo a no incurrir en actos de corrupción, así como a respetar el principio de integridad.
- ii. No tener impedimento para postular en el procedimiento de selección ni para contratar con el Estado, conforme al artículo 11 de la Ley de Contrataciones del Estado.
- iii. Conocer las sanciones contenidas en la Ley de Contrataciones del Estado y su Reglamento, así como las disposiciones aplicables de la Ley N° 27444, Ley del Procedimiento Administrativo General.
- iv. Participar en el presente proceso de contratación en forma independiente sin mediar consulta, comunicación, acuerdo, arreglo o convenio con ningún proveedor; y, conocer las disposiciones del Decreto Legislativo N° 1034, Decreto Legislativo que aprueba la Ley de Represión de Conductas Anticompetitivas.
- v. Conocer, aceptar y someterme a las bases, condiciones y reglas del procedimiento de selección.
- vi. Ser responsable de la veracidad de los documentos e información que presento en el presente procedimiento de selección.
- vii. Comprometerme a mantener la oferta presentada durante el procedimiento de selección y a perfeccionar el contrato, en caso de resultar favorecido con la buena pro.

[CONSIGNAR CIUDAD Y FECHA]

.....
**Firma, Nombres y Apellidos del postor o
Representante legal, según corresponda**

Importante

En el caso de consorcios, cada integrante debe presentar esta declaración jurada, salvo que sea presentada por el representante común del consorcio.

ANEXO N° 3

DECLARACIÓN JURADA DE CUMPLIMIENTO DE LOS TÉRMINOS DE REFERENCIA

Señores

[CONSIGNAR ÓRGANO ENCARGADO DE LAS CONTRATACIONES O COMITÉ DE SELECCIÓN, SEGÚN CORRESPONDA]

ADJUDICACIÓN SIMPLIFICADA N° [CONSIGNAR NOMENCLATURA DEL PROCEDIMIENTO]

Presente.-

Es grato dirigirme a usted, para hacer de su conocimiento que luego de haber examinado las bases y demás documentos del procedimiento de la referencia y, conociendo todos los alcances y las condiciones detalladas en dichos documentos, el postor que suscribe ofrece el servicio de consultoría de **[CONSIGNAR EL OBJETO DE LA CONVOCATORIA]**, de conformidad con los Términos de Referencia que se indican en el numeral 3.1 del Capítulo III de la sección específica de las bases y los documentos del procedimiento.

[CONSIGNAR CIUDAD Y FECHA]

.....
**Firma, Nombres y Apellidos del postor o
Representante legal o común, según corresponda**

Importante

Adicionalmente, puede requerirse la presentación de documentación que acredite el cumplimiento de los términos de referencia, conforme a lo indicado en el acápite relacionado al contenido de las ofertas de la presente sección de las bases.

ANEXO N° 4

DECLARACIÓN JURADA DE PLAZO DE PRESTACIÓN DEL SERVICIO DE CONSULTORÍA

Señores

[CONSIGNAR ÓRGANO ENCARGADO DE LAS CONTRATACIONES O COMITÉ DE SELECCIÓN, SEGÚN CORRESPONDA]

ADJUDICACIÓN SIMPLIFICADA N° [CONSIGNAR NOMENCLATURA DEL PROCEDIMIENTO]

Presente.-

Mediante el presente, con pleno conocimiento de las condiciones que se exigen en las bases del procedimiento de la referencia, me comprometo a prestar el servicio de consultoría objeto del presente procedimiento de selección en el plazo de **[CONSIGNAR EL PLAZO OFERTADO]**.

[CONSIGNAR CIUDAD Y FECHA]

.....
**Firma, Nombres y Apellidos del postor o
Representante legal o común, según corresponda**

ANEXO N° 5**CARTA DE COMPROMISO DEL PERSONAL CLAVE**

Señores

[CONSIGNAR ÓRGANO ENCARGADO DE LAS CONTRATACIONES O COMITÉ DE SELECCIÓN, SEGÚN CORRESPONDA]**ADJUDICACIÓN SIMPLIFICADA N° [CONSIGNAR NOMENCLATURA DEL PROCEDIMIENTO]**Presente.-

Yo [CONSIGNAR NOMBRES Y APELLIDOS COMPLETOS] identificado con documento de identidad N° [CONSIGNAR NÚMERO DE DNI O DOCUMENTO DE IDENTIDAD ANÁLOGO], domiciliado en [CONSIGNAR EL DOMICILIO LEGAL], declaro bajo juramento:

Que, me comprometo a prestar mis servicios en el cargo de [CONSIGNAR EL CARGO A DESEMPEÑAR] para ejecutar [CONSIGNAR LA DENOMINACIÓN DE LA CONVOCATORIA] en caso que el postor [CONSIGNAR EL NOMBRE, DENOMINACIÓN O RAZÓN SOCIAL DEL POSTOR²²] resulte favorecido con la buena pro y suscriba el contrato correspondiente.

Para dicho efecto, declaro que mis calificaciones y experiencia son las siguientes:

A. Calificaciones**A.1 Formación académica:**

Carrera profesional	
Universidad	
Título profesional o grado obtenido	
Fecha de expedición del grado o título	

A.2 Capacitación:

N°	Materia de la capacitación	Cantidad de horas lectivas	Institución educativa u organización	Fecha de expedición del documento
Total horas lectivas				

B. Experiencia

[CONSIGNAR LA EXPERIENCIA SEGÚN LO REQUERIDO EN EL CAPÍTULO III DE LA PRESENTE SECCIÓN DE LAS BASES].

N°	Cliente o Empleador	Objeto de la contratación	Fecha de inicio	Fecha de culminación	Tiempo
1					
2					
(...)					

La experiencia total acumulada es de: [CONSIGNAR LA EXPERIENCIA TOTAL ACUMULADA EN AÑOS, MESES Y DÍAS, SEGÚN CORRESPONDA].

²² En el caso que el postor sea un consorcio se debe consignar el nombre del consorcio o de uno de sus integrantes.

Asimismo, manifiesto mi disposición de ejecutar las actividades que comprenden el desempeño del referido cargo, durante el periodo de ejecución del contrato.

[CONSIGNAR CIUDAD Y FECHA]

.....
Firma, Nombres y Apellidos del personal

Importante

- *De conformidad con el literal d) del artículo 52 del Reglamento la carta de compromiso del personal clave, debe contar con la firma legalizada de este.*
- *De presentarse experiencia ejecutada paralelamente (traslape), para el cómputo del tiempo de dicha experiencia sólo se considerará una vez el periodo traslapado.*

ANEXO N° 6**PROMESA DE CONSORCIO****(Sólo para el caso en que un consorcio se presente como postor)**

Señores

[CONSIGNAR ÓRGANO ENCARGADO DE LAS CONTRATACIONES O COMITÉ DE SELECCIÓN, SEGÚN CORRESPONDA]**ADJUDICACIÓN SIMPLIFICADA N° [CONSIGNAR NOMENCLATURA DEL PROCEDIMIENTO]**

Presente.-

Los suscritos declaramos expresamente que hemos convenido en forma irrevocable, durante el lapso que dure el procedimiento de selección, para presentar una oferta conjunta a la **ADJUDICACIÓN SIMPLIFICADA N° [CONSIGNAR NOMENCLATURA DEL PROCEDIMIENTO]**.

Asimismo, en caso de obtener la buena pro, nos comprometemos a formalizar el contrato de consorcio, de conformidad con lo establecido por el artículo 140 del Reglamento de la Ley de Contrataciones del Estado, bajo las siguientes condiciones:

a) Integrantes del consorcio

1. [NOMBRE, DENOMINACIÓN O RAZÓN SOCIAL DEL CONSORCIADO 1].
2. [NOMBRE, DENOMINACIÓN O RAZÓN SOCIAL DEL CONSORCIADO 2].

b) Designamos a [CONSIGNAR NOMBRES Y APELLIDOS DEL REPRESENTANTE COMÚN], identificado con [CONSIGNAR TIPO DE DOCUMENTO DE IDENTIDAD] N° [CONSIGNAR NÚMERO DE DOCUMENTO DE IDENTIDAD], como representante común del consorcio para efectos de participar en todos los actos referidos al procedimiento de selección, suscripción y ejecución del contrato correspondiente con [CONSIGNAR NOMBRE DE LA ENTIDAD].

Asimismo, declaramos que el representante común del consorcio no se encuentra impedido, inhabilitado ni suspendido para contratar con el Estado.

c) Fijamos nuestro domicilio legal común en [.....].

d) Las obligaciones que corresponden a cada uno de los integrantes del consorcio son las siguientes:

1. OBLIGACIONES DE [NOMBRE, DENOMINACIÓN O RAZÓN SOCIAL DEL CONSORCIADO 1] [%]²³

[DESCRIBIR LAS OBLIGACIONES DEL CONSORCIADO 1]

2. OBLIGACIONES DE [NOMBRE, DENOMINACIÓN O RAZÓN SOCIAL DEL CONSORCIADO 2] [%]²⁴

[DESCRIBIR LAS OBLIGACIONES DEL CONSORCIADO 2]

TOTAL OBLIGACIONES

100%²⁵

²³ Consignar únicamente el porcentaje total de las obligaciones, el cual debe ser expresado en número entero, sin decimales.

²⁴ Consignar únicamente el porcentaje total de las obligaciones, el cual debe ser expresado en número entero, sin decimales.

²⁵ Este porcentaje corresponde a la sumatoria de los porcentajes de las obligaciones de cada uno de los integrantes del consorcio.

[CONSIGNAR CIUDAD Y FECHA]

.....
Consortiado 1
Nombres, apellidos y firma del Consortiado 1
o de su Representante Legal
Tipo y N° de Documento de Identidad

.....
Consortiado 2
Nombres, apellidos y firma del Consortiado 2
o de su Representante Legal
Tipo y N° de Documento de Identidad

Importante

De conformidad con el artículo 52 del Reglamento, las firmas de los integrantes del consorcio deben ser legalizadas.

Importante para la Entidad

En caso de procedimientos bajo el sistema a suma alzada incluir el siguiente anexo:

Esta nota deberá ser eliminada una vez culminada la elaboración de las bases

ANEXO N° 7**OFERTA ECONÓMICA**

Señores

[CONSIGNAR ÓRGANO ENCARGADO DE LAS CONTRATACIONES O COMITÉ DE SELECCIÓN, SEGÚN CORRESPONDA]

ADJUDICACIÓN SIMPLIFICADA N° [CONSIGNAR NOMENCLATURA DEL PROCEDIMIENTO]

Presente.-

Es grato dirigirme a usted, para hacer de su conocimiento que, de acuerdo con las bases, mi oferta económica es la siguiente:

CONCEPTO	OFERTA ECONÓMICA
TOTAL	

La oferta económica [CONSIGNAR LA MONEDA DE LA CONVOCATORIA] incluye todos los tributos, seguros, transporte, inspecciones, pruebas y, de ser el caso, los costos laborales conforme a la legislación vigente, así como cualquier otro concepto que pueda tener incidencia sobre el costo del servicio de consultoría a contratar; excepto la de aquellos postores que gocen de alguna exoneración legal, no incluirán en su oferta económica los tributos respectivos.

[CONSIGNAR CIUDAD Y FECHA]

.....
Firma, Nombres y Apellidos del postor o
Representante legal o común, según corresponda

Importante

- El postor debe consignar el monto total de la oferta económica, sin perjuicio, que de resultar favorecido con la buena pro, presente el detalle de precios unitarios y la estructura de costos para el perfeccionamiento del contrato.*
- El postor que goce de alguna exoneración legal, debe indicar que su oferta no incluye el tributo materia de la exoneración, debiendo incluir el siguiente texto:*

"Mi oferta no incluye [CONSIGNAR EL TRIBUTO MATERIA DE LA EXONERACIÓN]"

Importante para la Entidad

- *En caso de procedimientos según relación de ítems, consignar lo siguiente:
“El postor puede presentar su oferta económica en un solo documento o documentos independientes, en los ítems que se presente”.*
- *En caso de contrataciones que conllevan la ejecución de prestaciones accesorias, consignar lo siguiente:
“El postor debe detallar en su oferta económica, el monto correspondiente a la prestación principal y las prestaciones accesorias”.*

Incluir las disposiciones, según corresponda. Una vez culminada la elaboración de las bases, las notas que no se incorporen deben ser eliminadas.

Importante para la Entidad

En caso de procedimientos bajo el sistema a precios unitarios incluir el siguiente anexo:

Esta nota deberá ser eliminada una vez culminada la elaboración de las bases

ANEXO N° 7**OFERTA ECONÓMICA**

Señores

[CONSIGNAR ÓRGANO ENCARGADO DE LAS CONTRATACIONES O COMITÉ DE SELECCIÓN, SEGÚN CORRESPONDA]

ADJUDICACIÓN SIMPLIFICADA N° [CONSIGNAR NOMENCLATURA DEL PROCEDIMIENTO]

Presente.-

Es grato dirigirme a usted, para hacer de su conocimiento que, de acuerdo con las bases, mi oferta económica es la siguiente:

CONCEPTO	PRECIO UNITARIO	OFERTA ECONÓMICA
TOTAL		

La oferta económica [CONSIGNAR LA MONEDA DE LA CONVOCATORIA] incluye todos los tributos, seguros, transporte, inspecciones, pruebas y, de ser el caso, los costos laborales conforme a la legislación vigente, así como cualquier otro concepto que pueda tener incidencia sobre el costo del servicio de consultoría a contratar; excepto la de aquellos postores que gocen de alguna exoneración legal, no incluirán en su oferta económica los tributos respectivos.

[CONSIGNAR CIUDAD Y FECHA]

.....
**Firma, Nombres y Apellidos del postor o
 Representante legal o común, según corresponda**

Importante

- El postor debe consignar los precios unitarios y subtotales de su oferta económica.*
- El postor que goce de alguna exoneración legal, debe indicar que su oferta no incluye el tributo materia de la exoneración debiendo incluir el siguiente texto:*

"Mi oferta no incluye [CONSIGNAR EL TRIBUTO MATERIA DE LA EXONERACIÓN]"

Importante para la Entidad

- En caso de procedimientos según relación de ítems, consignar lo siguiente:
 "El postor puede presentar su oferta económica en un solo documento o documentos independientes, en los ítems que se presente".*
- En caso de contrataciones que conllevan la ejecución de prestaciones accesorias, consignar lo siguiente:
 "El postor debe detallar en su oferta económica, el monto correspondiente a la prestación principal y las prestaciones accesorias".*

Incluir las disposiciones, según corresponda. Una vez culminada la elaboración de las bases, las notas que no se incorporen deben ser eliminadas

Importante para la Entidad

En caso de procedimientos bajo el sistema de tarifas incluir el siguiente anexo:

Esta nota deberá ser eliminada una vez culminada la elaboración de las bases

ANEXO N° 7**OFERTA ECONÓMICA**

Señores

[CONSIGNAR ÓRGANO ENCARGADO DE LAS CONTRATACIONES O COMITÉ DE SELECCIÓN, SEGÚN CORRESPONDA]

ADJUDICACIÓN SIMPLIFICADA N° [CONSIGNAR NOMENCLATURA DEL PROCEDIMIENTO]

Presente.-

Es grato dirigirme a usted, para hacer de su conocimiento que, de acuerdo con las bases, mi oferta económica es la siguiente:

DESCRIPCIÓN DEL OBJETO	N° DE PERIODOS DE TIEMPO ²⁶	PERIODO O UNIDAD DE TIEMPO DE LA TARIFA ²⁷	TARIFA UNITARIA OFERTADA ²⁸	TOTAL OFERTA ECONÓMICA

La oferta económica [CONSIGNAR LA MONEDA DE LA CONVOCATORIA] incluye todos los tributos, seguros, transporte, inspecciones, pruebas y, de ser el caso, los costos laborales conforme a la legislación vigente, así como cualquier otro concepto que pueda tener incidencia sobre el costo del servicio de consultoría a contratar; excepto la de aquellos postores que gocen de alguna exoneración legal, no incluirán en su oferta económica los tributos respectivos.

[CONSIGNAR CIUDAD Y FECHA]

.....
Firma, Nombres y Apellidos del postor o Representante legal o común, según corresponda

Importante

El postor que goce de alguna exoneración legal, debe indicar que su oferta no incluye el tributo materia de la exoneración, debiendo incluir el siguiente texto:

“Mi oferta no incluye [CONSIGNAR EL TRIBUTO MATERIA DE LA EXONERACIÓN]”.

²⁶ Número estimado de días, meses, entre otros de la ejecución de la prestación, según lo establecido en las bases.

²⁷ Día, mes, entre otros, según lo establecido en las bases.

²⁸ El postor formula su oferta proponiendo una tarifa fija en base al periodo o unidad de tiempo establecida en las bases.

Importante para la Entidad

- *En caso de procedimientos según relación de ítems, consignar lo siguiente:
"El postor puede presentar su oferta económica en un solo documento o documentos independientes, en los ítems que se presente".*
- *En caso de contrataciones que conlleven la ejecución de prestaciones accesorias, consignar lo siguiente:
"El postor debe detallar en su oferta económica, el monto correspondiente a la prestación principal y las prestaciones accesorias".*

Incluir las disposiciones, según corresponda. Una vez culminada la elaboración de las bases, las notas que no se incorporen deben ser eliminadas

Importante para la Entidad

Si durante la fase de actos preparatorios, las Entidades advierten que es posible la participación de proveedores que gozan del beneficio de la exoneración del IGV prevista en la Ley N° 27037, Ley de Promoción de la Inversión en la Amazonía, incluir el siguiente anexo:

Esta nota deberá ser eliminada una vez culminada la elaboración de las bases.

ANEXO N° 8**DECLARACIÓN JURADA DE CUMPLIMIENTO DE CONDICIONES PARA LA APLICACIÓN DE LA EXONERACIÓN DEL IGV**

Señores

[CONSIGNAR ÓRGANO ENCARGADO DE LAS CONTRATACIONES O COMITÉ DE SELECCIÓN, SEGÚN CORRESPONDA]
ADJUDICACIÓN SIMPLIFICADA N° [CONSIGNAR NOMENCLATURA DEL PROCEDIMIENTO]

Mediante el presente el suscrito, postor y/o Representante Legal de [CONSIGNAR EN CASO DE SER PERSONA JURÍDICA], declaro bajo juramento que gozo del beneficio de la exoneración del IGV previsto en la Ley N° 27037, Ley de Promoción de la Inversión en la Amazonía, dado que cumplo con las condiciones siguientes:

- 1.- Que el domicilio fiscal de la empresa²⁹ se encuentra ubicada en la Amazonía y coincide con el lugar establecido como sede central (donde tiene su administración y lleva su contabilidad);
- 2.- Que la empresa se encuentra inscrita en las Oficinas Registrales de la Amazonía (exigible en caso de personas jurídicas);
- 3.- Que, al menos el setenta por ciento (70%) de los activos fijos de la empresa se encuentran en la Amazonía; y
- 4.- Que la empresa no presta servicios fuera de la Amazonía.

[CONSIGNAR CIUDAD Y FECHA]

.....
Firma, Nombres y Apellidos del postor o Representante legal, según corresponda

Importante

Cuando se trate de consorcios, esta declaración jurada será presentada por cada uno de los integrantes del consorcio, salvo que se trate de consorcios con contabilidad independiente, en cuyo caso debe ser suscrita por el representante común, debiendo indicar su condición de consorcio con contabilidad independiente y el número de RUC del consorcio.

²⁹ En el artículo 1 del "Reglamento de las Disposiciones Tributarias contenidas en la Ley de Promoción de la Inversión en la Amazonía" se define como "empresa" a las "Personas naturales, sociedades conyugales, sucesiones indivisas y personas consideradas jurídicas por la Ley del Impuesto a la Renta, generadoras de rentas de tercera categoría, ubicadas en la Amazonía. Las sociedades conyugales son aquellas que ejerzan la opción prevista en el Artículo 16 de la Ley del Impuesto a la Renta."

ANEXO N° 9**DECLARACIÓN JURADA DEL PERSONAL CLAVE PROPUESTO**

Señores

[CONSIGNAR ÓRGANO ENCARGADO DE LAS CONTRATACIONES O COMITÉ DE SELECCIÓN, SEGÚN CORRESPONDA]**ADJUDICACIÓN SIMPLIFICADA N° [CONSIGNAR NOMENCLATURA DEL PROCEDIMIENTO]**Presente.-

Mediante el presente el suscrito, postor y/o Representante Legal de [CONSIGNAR EN CASO DE SER PERSONA JURÍDICA], declaro bajo juramento que la información del personal clave propuesto es el siguiente:

NOMBRES Y APELLIDOS	DOCUMENTO NACIONAL DE IDENTIDAD U OTRO ANÁLOGO	CARGO	CARRERA PROFESIONAL	N° DE FOLIO EN LA OFERTA	TIEMPO DE EXPERIENCIA ACREDITADA	N° DE FOLIO EN LA OFERTA

[CONSIGNAR CIUDAD Y FECHA]

.....
Firma, Nombres y Apellidos del postor o Representante legal o común, según corresponda

Importante

*El postor debe presentar dentro de su oferta la carta de compromiso del personal clave con firma legalizada, según **Anexo N° 5**.*

[CONSIGNAR NOMBRE DE LA ENTIDAD]

[CONSIGNAR NOMENCLATURA DEL PROCEDIMIENTO]

ANEXO Nº 10

EXPERIENCIA DEL POSTOR EN LA ESPECIALIDAD

Señores

[CONSIGNAR ÓRGANO ENCARGADO DE LAS CONTRATACIONES O COMITÉ DE SELECCIÓN, SEGÚN CORRESPONDA]

ADJUDICACIÓN SIMPLIFICADA Nº [CONSIGNAR NOMENCLATURA DEL PROCEDIMIENTO]

Presente.-

Mediante el presente, el suscrito detalla la siguiente EXPERIENCIA EN LA ESPECIALIDAD:

Nº	CLIENTE	OBJETO DEL CONTRATO	Nº CONTRATO / O/S / COMPROBANTE DE PAGO	FECHA DEL CONTRATO O CP ³⁰	FECHA DE LA CONFORMIDAD DE SER EL CASO ³¹	EXPERIENCIA PROVENIENTE ³² DE:	MONEDA	IMPORTE ³³	TIPO DE CAMBIO VENTA ³⁴	MONTO FACTURADO ACUMULADO ³⁵
1										
2										
3										

³⁰ Se refiere a la fecha de suscripción del contrato, de la emisión de la Orden de Servicios o de cancelación del comprobante de pago, según corresponda.

³¹ Únicamente, cuando la fecha del perfeccionamiento del contrato, sea previa a los diez (10) años anteriores a la fecha de presentación de ofertas, caso en el cual el postor debe acreditar que la conformidad se emitió dentro de dicho periodo.

³² Si el titular de la experiencia no es el postor, consignar si dicha experiencia corresponde a la matriz en caso que el postor sea sucursal, o fue transmitida por reorganización societaria, debiendo acompañar la documentación sustentatoria correspondiente. Al respecto, según la Opinión N° 216-2017/DTN "Considerando que la sociedad matriz y la sucursal constituyen la misma persona jurídica, la sucursal puede acreditar como suya la experiencia de su matriz". Del mismo modo, según lo previsto en la Opinión N° 010-2013/DTN, "... en una operación de reorganización societaria que comprende tanto una fusión como una escisión, la sociedad resultante podrá acreditar como suya la experiencia de la sociedad incorporada o absorbida, que se extingue producto de la fusión; asimismo, si en virtud de la escisión se transfiere un bloque patrimonial consistente en una línea de negocio completa, la sociedad resultante podrá acreditar como suya la experiencia de la sociedad escindida, correspondiente a la línea de negocio transmitida. De esta manera, la sociedad resultante podrá emplear la experiencia transmitida, como consecuencia de la reorganización societaria antes descrita, en los futuros procesos de selección en los que participe".

³³ Se refiere al monto del contrato ejecutado incluido adicionales y reducciones, de ser el caso.

³⁴ El tipo de cambio venta debe corresponder al publicado por la SBS correspondiente a la fecha de suscripción del contrato, de la emisión de la Orden de Servicios o de cancelación del comprobante de pago, según corresponda.

³⁵ Consignar en la moneda establecida en las bases.

[CONSIGNAR NOMBRE DE LA ENTIDAD]

[CONSIGNAR NOMENCLATURA DEL PROCEDIMIENTO]

Nº	CLIENTE	OBJETO DEL CONTRATO	Nº CONTRATO / O/S / COMPROBANTE DE PAGO	FECHA DEL CONTRATO O CP ³⁰	FECHA DE LA CONFORMIDAD DE SER EL CASO ³¹	EXPERIENCIA PROVENIENTE ³² DE:	MONEDA	IMPORTE ³³	TIPO DE CAMBIO VENTA ³⁴	MONTO FACTURADO ACUMULADO ³⁵
4										
5										
6										
7										
8										
9										
10										
	...									
20										
TOTAL										

[CONSIGNAR CIUDAD Y FECHA]

.....
Firma, Nombres y Apellidos del postor o
Representante legal o común, según corresponda

[CONSIGNAR NOMBRE DE LA ENTIDAD]

[CONSIGNAR NOMENCLATURA DEL PROCEDIMIENTO]

ANEXO Nº 11

DECLARACIÓN JURADA (NUMERAL 49.4 DEL ARTÍCULO 49 DEL REGLAMENTO)

Señores

**[CONSIGNAR ÓRGANO ENCARGADO DE LAS CONTRATACIONES O COMITÉ DE SELECCIÓN,
SEGÚN CORRESPONDA]**

ADJUDICACIÓN SIMPLIFICADA Nº [CONSIGNAR NOMENCLATURA DEL PROCEDIMIENTO]

Presente.-

Mediante el presente el suscrito, postor y/o Representante Legal de [CONSIGNAR EN CASO DE SER PERSONA JURÍDICA], declaro que la experiencia que acredito de la empresa [CONSIGNAR LA DENOMINACIÓN DE LA PERSONA JURÍDICA] como consecuencia de una reorganización societaria, no se encuentra en el supuesto establecido en el numeral 49.4 del artículo 49 del Reglamento.

[CONSIGNAR CIUDAD Y FECHA]

.....
**Firma, Nombres y Apellidos del postor o
Representante legal, según corresponda**

Importante

A efectos de cautelar la veracidad de esta declaración, el postor puede verificar la información de la Relación de Proveedores Sancionados por el Tribunal de Contrataciones del Estado con Sanción Vigente en <http://portal.osce.gob.pe/mp/content/relación-de-proveedores-sancionados>.

También le asiste dicha facultad al órgano encargado de las contrataciones o al órgano de la Entidad al que se le haya asignado la función de verificación de la oferta presentada por el postor ganador de la buena pro.

[CONSIGNAR NOMBRE DE LA ENTIDAD]

[CONSIGNAR NOMENCLATURA DEL PROCESO]

Importante para la Entidad

En el caso de contratación de servicios de consultoría que se presten fuera de la provincia de Lima y Callao, cuyo valor estimado no supere los doscientos mil Soles (S/ 200,000.00) o en procedimientos de selección según relación de ítems cuando algún ítem no supere dicho monto, se debe considerar el siguiente anexo:

Esta nota deberá ser eliminada una vez culminada la elaboración de las bases.

ANEXO Nº 12

SOLICITUD DE BONIFICACIÓN DEL DIEZ POR CIENTO (10%) POR SERVICIOS PRESTADOS FUERA DE LA PROVINCIA DE LIMA Y CALLAO (DE SER EL CASO, SOLO PRESENTAR ESTA SOLICITUD EN EL ÍTEM [INCLUIR EN CASO CORRESPONDA, EN PROCEDIMIENTOS POR RELACIÓN DE ÍTEMS, CONSIGNANDO EL N° DEL ÍTEM O ÍTEMS CUYO VALOR ESTIMADO NO SUPERA LOS DOSCIENTOS MIL SOLES (S/ 200,000.00)])

Señores

[CONSIGNAR ÓRGANO ENCARGADO DE LAS CONTRATACIONES O COMITÉ DE SELECCIÓN, SEGÚN CORRESPONDA]

ADJUDICACIÓN SIMPLIFICADA Nº [CONSIGNAR NOMENCLATURA DEL PROCEDIMIENTO]

Presente.-

Mediante el presente el suscrito, postor y/o Representante Legal de [CONSIGNAR EN CASO DE SER PERSONA JURÍDICA], solicito la asignación de la bonificación del diez por ciento (10%) sobre el puntaje total en [CONSIGNAR EL ÍTEM O ÍTEMS, SEGÚN CORRESPONDA, EN LOS QUE SE SOLICITA LA BONIFICACIÓN] debido a que el domicilio de mi representada se encuentra ubicado en la provincia o provincia colindante donde se ejecuta la prestación.

[CONSIGNAR CIUDAD Y FECHA]

.....
Firma, Nombres y Apellidos del postor o Representante legal, según corresponda

Importante

- *Para asignar la bonificación, el órgano encargado de las contrataciones o el comité de selección, según corresponda, verifica el domicilio consignado por el postor en el Registro Nacional de Proveedores (RNP).*
- *Para que el postor pueda acceder a la bonificación, debe cumplir con las condiciones establecidas en el literal f) del artículo 50 del Reglamento.*

[CONSIGNAR NOMBRE DE LA ENTIDAD]

[CONSIGNAR NOMENCLATURA DEL PROCEDIMIENTO]

Importante

Cuando se trate de consorcios, la declaración jurada es la siguiente:

ANEXO N° 12

SOLICITUD DE BONIFICACIÓN DEL DIEZ POR CIENTO (10%) POR SERVICIOS PRESTADOS FUERA DE LA PROVINCIA DE LIMA Y CALLAO (DE SER EL CASO, SOLO PRESENTAR ESTA SOLICITUD EN EL ÍTEM [INCLUIR EN CASO CORRESPONDA, EN PROCEDIMIENTOS POR RELACIÓN DE ÍTEMS, CONSIGNANDO EL N° DEL ÍTEM O ÍTEMS CUYO VALOR ESTIMADO NO SUPERA LOS DOSCIENTOS MIL SOLES (S/ 200,000.00)])

Señores

[CONSIGNAR ÓRGANO ENCARGADO DE LAS CONTRATACIONES O COMITÉ DE SELECCIÓN, SEGÚN CORRESPONDA]

ADJUDICACIÓN SIMPLIFICADA N° [CONSIGNAR NOMENCLATURA DEL PROCEDIMIENTO]

Presente.-

Mediante el presente el que se suscribe, [.....], representante común del consorcio [CONSIGNAR EL NOMBRE DEL CONSORCIO], solicito la asignación de la bonificación del diez por ciento (10%) sobre el puntaje total en [CONSIGNAR EL ÍTEM O ÍTEMS, SEGÚN CORRESPONDA, EN LOS QUE SE SOLICITA LA BONIFICACIÓN] debido a que los domicilios de todos los integrantes del consorcio se encuentran ubicados en la provincia o provincias colindantes donde se ejecuta la prestación.

[CONSIGNAR CIUDAD Y FECHA]

.....
**Firma, Nombres y Apellidos del representante
común del consorcio**

Importante

- *Para asignar la bonificación, el órgano encargado de las contrataciones o el comité de selección, verifica el domicilio consignado de los integrantes del consorcio, en el Registro Nacional de Proveedores (RNP).*
- *Para que un consorcio pueda acceder a la bonificación, cada uno de sus integrantes debe cumplir con las condiciones establecidas en el literal f) del artículo 50 del Reglamento.*

[CONSIGNAR NOMBRE DE LA ENTIDAD]

[CONSIGNAR NOMENCLATURA DEL PROCESO]

ANEXO Nº 13

SOLICITUD DE BONIFICACIÓN DEL CINCO POR CIENTO (5%) POR TENER LA CONDICIÓN DE MICRO Y PEQUEÑA EMPRESA

Señores

[CONSIGNAR ÓRGANO ENCARGADO DE LAS CONTRATACIONES O COMITÉ DE SELECCIÓN, SEGÚN CORRESPONDA]

ADJUDICACIÓN SIMPLIFICADA Nº [CONSIGNAR NOMENCLATURA DEL PROCEDIMIENTO]

Presente.-

Mediante el presente el suscrito, postor y/o Representante legal de [CONSIGNAR EN CASO DE SER PERSONA JURÍDICA], solicito la asignación de la bonificación del cinco por ciento (5%) sobre el puntaje total obtenido, debido a que mi representada cuenta con la condición de micro y pequeña empresa.

[CONSIGNAR CIUDAD Y FECHA]

.....
Firma, Nombres y Apellidos del postor o
Representante legal o común, según corresponda

Importante

- Para asignar la bonificación, el órgano encargado de las contrataciones o comité de selección, según corresponda, verifica la página web del Ministerio de Trabajo y Promoción del Empleo en la sección consulta de empresas acreditadas en el REMYPE en el link <http://www2.trabajo.gob.pe/servicios-en-linea-2-2/>.
- Para que un consorcio pueda acceder a la bonificación, cada uno de sus integrantes debe cumplir con la condición de micro y pequeña empresa.