

BASES ESTÁNDAR DE ADJUDICACIÓN SIMPLIFICADA PARA LA CONTRATACIÓN DE LA EJECUCIÓN DE OBRAS

Aprobado mediante Directiva N°001-2019-OSCE/CD



SUB DIRECCIÓN DE NORMATIVIDAD – DIRECCIÓN TÉCNICO NORMATIVA
ORGANISMO SUPERVISOR DE LAS CONTRATACIONES DEL ESTADO - OSCE

SIMBOLOGÍA UTILIZADA:

N°	Símbolo	Descripción
1	[ABC] / [.....]	La información solicitada dentro de los corchetes sombreados debe ser completada por la Entidad durante la elaboración de las bases.
2	[ABC] / [.....]	Es una indicación, o información que deberá ser completada por la Entidad con posterioridad al otorgamiento de la buena pro para el caso específico de la elaboración de la PROFORMA DEL CONTRATO; o por los proveedores, en el caso de los ANEXOS de la oferta.
3	<div>Importante</div> <ul style="list-style-type: none"> • Abc 	Se refiere a consideraciones importantes a tener en cuenta por el órgano encargado de las contrataciones o comité de selección, según corresponda, y por los proveedores.
4	<div>Advertencia</div> <ul style="list-style-type: none"> • Abc 	Se refiere a advertencias a tener en cuenta por el órgano encargado de las contrataciones o comité de selección, según corresponda, y por los proveedores.
5	<div>Importante para la Entidad</div> <ul style="list-style-type: none"> • Xyz 	Se refiere a consideraciones importantes a tener en cuenta por el órgano encargado de las contrataciones o comité de selección, según corresponda, y deben ser eliminadas una vez culminada la elaboración de las bases.

CARACTERÍSTICAS DEL DOCUMENTO:

Las bases estándar deben ser elaboradas en formato WORD, y deben tener las siguientes características:

N°	Características	Parámetros
1	Márgenes	Superior : 2.5 cm Inferior: 2.5 cm Izquierda: 2.5 cm Derecha: 2.5 cm
2	Fuente	Arial
3	Estilo de Fuente	Normal: Para el contenido en general Cursiva: Para el encabezado y pie de página Para las Consideraciones importantes (Ítem 3 del cuadro anterior)
4	Color de Fuente	Automático: Para el contenido en general Azul : Para las Consideraciones importantes (Ítem 3 del cuadro anterior)
5	Tamaño de Letra	16 : Para las dos primeras hojas de las Secciones General y Específica 11 : Para el nombre de los Capítulos. 10 : Para el cuerpo del documento en general 9 : Para el encabezado y pie de página Para el contenido de los cuadros, pudiendo variar, según la necesidad 8 : Para las Notas al pie
6	Alineación	Justificada: Para el contenido en general y notas al pie. Centrada : Para la primera página, los títulos de las Secciones y nombres de los Capítulos)
7	Interlineado	Sencillo
8	Espaciado	Anterior : 0 Posterior : 0
9	Subrayado	Para los nombres de las Secciones y para resaltar o hacer hincapié en algún concepto

INSTRUCCIONES DE USO:

- Una vez registrada la información solicitada dentro de los corchetes sombreados en gris, el texto deberá quedar en letra tamaño 10, con estilo normal, sin formato de negrita y sin sombrear.
- La nota **IMPORTANTE** no puede ser modificada ni eliminada en la Sección General. En el caso de la Sección Específica debe seguirse la instrucción que se indica en dicha nota.

Elaboradas en enero de 2019

Modificadas en marzo 2019, junio 2019, diciembre 2019, julio 2020, julio y diciembre de 2021, setiembre y octubre 2022

BASES ESTÁNDAR DE ADJUDICACIÓN SIMPLIFICADA PARA LA CONTRATACIÓN DE LA EJECUCIÓN DE OBRAS¹

ADJUDICACIÓN SIMPLIFICADA N° 039-2023-MPJ/CS [PRIMERA CONVOCATORIA]



CONTRATACIÓN DE LA EJECUCIÓN DE LA OBRA

“CONSTRUCCION DE RED DE DISTRIBUCION, EN EL (LA) SISTEMA DE AGUA DE LA URBANIZACION LAS PALMAS Y ANEXOS, DEL DISTRITO DE JAEN – PROVINCIA DE JAEN – DEPARTAMENTO DE CAJAMARCA” CON CODIGO UNICO DE INVERSIONES (CUI) N° 2563616

¹ Estas bases se utilizarán para la contratación de la ejecución de obras. Para tal efecto, se deberá tener en cuenta la siguiente definición:

Obra: Construcción, reconstrucción, rehabilitación, remodelación, mejoramiento, demolición, renovación, ampliación y habilitación de bienes inmuebles, tales como edificaciones, estructuras, excavaciones, perforaciones, carreteras, puentes, entre otros, que requieren dirección técnica, expediente técnico, mano de obra, materiales y/o equipos.

DEBER DE COLABORACIÓN

La Entidad y todo proveedor que se someta a las presentes Bases, sea como participante, postor y/o contratista, deben conducir su actuación conforme a los principios previstos en la Ley de Contrataciones del Estado.

En este contexto, se encuentran obligados a prestar su colaboración al OSCE y a la Secretaría Técnica de la Comisión de Defensa de la Libre Competencia del INDECOPI, en todo momento según corresponda a sus competencias, a fin de comunicar presuntos casos de fraude, colusión y corrupción por parte de los funcionarios y servidores de la Entidad, así como los proveedores y demás actores que participan en el proceso de contratación.

De igual forma, deben poner en conocimiento del OSCE y a la Secretaría Técnica de la Comisión de Defensa de la Libre Competencia del INDECOPI los indicios de conductas anticompetitivas que se presenten durante el proceso de contratación, en los términos del Decreto Legislativo N° 1034, "Ley de Represión de Conductas Anticompetitivas", o norma que la sustituya, así como las demás normas de la materia.

La Entidad y todo proveedor que se someta a las presentes Bases, sea como participante, postor y/o contratista del proceso de contratación deben permitir al OSCE o a la Secretaría Técnica de la Comisión de Defensa de la Libre Competencia del INDECOPI el acceso a la información referida a las contrataciones del Estado que sea requerida, prestar testimonio o absolución de posiciones que se requieran, entre otras formas de colaboración.

SECCIÓN GENERAL

DISPOSICIONES COMUNES DEL PROCEDIMIENTO DE SELECCIÓN

(ESTA SECCIÓN NO DEBE SER MODIFICADA EN NINGÚN EXTREMO, BAJO SANCIÓN DE NULIDAD)

CAPÍTULO I ETAPAS DEL PROCEDIMIENTO DE SELECCIÓN

1.1. REFERENCIAS

Cuando en el presente documento se mencione la palabra Ley, se entiende que se está haciendo referencia a la Ley N° 30225, Ley de Contrataciones del Estado, y cuando se mencione la palabra Reglamento, se entiende que se está haciendo referencia al Reglamento de la Ley de Contrataciones del Estado aprobado por Decreto Supremo N° 344-2018-EF.

Las referidas normas incluyen sus respectivas modificaciones, de ser el caso.

1.2. CONVOCATORIA

Se realiza a través de su publicación en el SEACE de conformidad con lo señalado en el artículo 54 del Reglamento, en la fecha señalada en el calendario del procedimiento de selección, debiendo adjuntar las bases.

1.3. REGISTRO DE PARTICIPANTES

El registro de participantes se realiza conforme al artículo 55 del Reglamento. En el caso de un consorcio, basta que se registre uno (1) de sus integrantes.

Importante

- *Para registrarse como participante en un procedimiento de selección convocado por las Entidades del Estado Peruano, es necesario que los proveedores cuenten con inscripción vigente y estar habilitados ante el Registro Nacional de Proveedores (RNP) que administra el Organismo Supervisor de las Contrataciones del Estado (OSCE). Para obtener mayor información, se puede ingresar a la siguiente dirección electrónica: www.rnp.gob.pe.*
- *Los proveedores que deseen registrar su participación deben ingresar al SEACE utilizando su Certificado SEACE (usuario y contraseña). Asimismo, deben observar las instrucciones señaladas en el documento de orientación "Guía para el registro de participantes electrónico" publicado en <https://www2.seace.gob.pe/>.*
- *En caso los proveedores no cuenten con inscripción vigente en el RNP y/o se encuentren inhabilitados o suspendidos para ser participantes, postores y/o contratistas, el SEACE restringirá su registro, quedando a potestad de estos intentar nuevamente registrar su participación en el procedimiento de selección en cualquier otro momento, dentro del plazo establecido para dicha etapa, siempre que haya obtenido la vigencia de su inscripción o quedado sin efecto la sanción que le impuso el Tribunal de Contrataciones del Estado.*

1.4. FORMULACIÓN DE CONSULTAS Y OBSERVACIONES A LAS BASES

La formulación de consultas y observaciones a las bases se efectúa de conformidad con lo establecido en los numerales 72.1 y 72.2 del artículo 72 del Reglamento, así como el literal a) del artículo 89 del Reglamento.

Importante

No pueden formularse consultas ni observaciones respecto del contenido de una ficha de homologación aprobada. Las consultas y observaciones que se formulen sobre el particular, se tienen como no presentadas.

1.5. ABSOLUCIÓN DE CONSULTAS, OBSERVACIONES E INTEGRACIÓN DE BASES

La absolución de consultas, observaciones e integración de las bases se realizan conforme a las disposiciones previstas en el numeral 72.4 y el literal a) del artículo 89 del Reglamento.

Importante

- *No se absolverán consultas y observaciones a las bases que se presenten en forma física.*
- *Cuando exista divergencia entre lo indicado en el pliego de absolución de consultas y observaciones y la integración de bases, prevalece lo absuelto en el referido pliego; sin perjuicio, del deslinde de responsabilidades correspondiente.*

1.6. FORMA DE PRESENTACIÓN DE OFERTAS

Las ofertas se presentan conforme lo establecido en el artículo 59 y en el artículo 90 del Reglamento.

Las declaraciones juradas, formatos o formularios previstos en las bases que conforman la oferta deben estar debidamente firmados por el postor (firma manuscrita o digital, según la Ley N° 27269, Ley de Firmas y Certificados Digitales²). Los demás documentos deben ser visados por el postor. En el caso de persona jurídica, por su representante legal, apoderado o mandatario designado para dicho fin y, en el caso de persona natural, por este o su apoderado. No se acepta el pegado de la imagen de una firma o visto. Las ofertas se presentan foliadas.

Importante

- *Los formularios electrónicos que se encuentran en el SEACE y que los proveedores deben llenar para presentar sus ofertas, tienen carácter de declaración jurada.*
- *En caso la información contenida en los documentos escaneados que conforman la oferta no coincida con lo declarado a través del SEACE, prevalece la información declarada en los documentos escaneados.*
- *No se tomarán en cuenta las ofertas que se presenten en físico a la Entidad.*

1.7. PRESENTACIÓN Y APERTURA DE OFERTAS

El participante presentará su oferta de manera electrónica a través del SEACE, desde las 00:01 horas hasta las 23:59 horas del día establecido para el efecto en el cronograma del procedimiento; adjuntando el archivo digitalizado que contenga los documentos que conforman la oferta de acuerdo a lo requerido en las bases.

El participante debe verificar antes de su envío, bajo su responsabilidad, que el archivo pueda ser descargado y su contenido sea legible.

Importante

Los integrantes de un consorcio no pueden presentar ofertas individuales ni conformar más de un consorcio en un procedimiento de selección, o en un determinado ítem cuando se trate de procedimientos de selección según relación de ítems.

En la apertura electrónica de la oferta, el órgano encargado de las contrataciones o comité de selección, según corresponda, verifica la presentación de lo exigido en la sección específica de

² Para mayor información sobre la normativa de firmas y certificados digitales ingresar a: <https://www.indecopi.gob.pe/web/firmas-digitales/firmar-y-certificados-digitales>

las bases de conformidad con el numeral 73.2 del artículo 73 del Reglamento. De no cumplir con lo requerido, la oferta se considera no admitida.

Asimismo, el órgano encargado de las contrataciones o comité de selección, según corresponda, declara no admitidas las ofertas que se encuentran por debajo del noventa por ciento (90%) del valor referencial o que excedan en más del diez por ciento (10%) del valor referencial.

1.8. EVALUACIÓN DE LAS OFERTAS

La evaluación consiste en la aplicación de los factores de evaluación previstos en el Capítulo IV de la sección específica de las bases a las ofertas admitidas, con el objeto de determinar la oferta con el mejor puntaje y el orden de prelación de las ofertas.

Para determinar la oferta con el mejor puntaje, se toma en cuenta lo indicado en el numeral 74.2 del artículo 74 del Reglamento.

En el supuesto de que dos (2) o más ofertas empaten, la determinación del orden de prelación de las ofertas empatadas se efectúa siguiendo estrictamente el orden establecido en el numeral 91.1 del artículo 91 del Reglamento.

El desempate mediante sorteo se realiza de manera electrónica a través del SEACE.

Importante

En el caso de contratación de obras que se ejecuten fuera de la provincia de Lima y Callao, cuyo valor referencial no supere los novecientos mil Soles (S/ 900,000.00), a solicitud del postor se asigna una bonificación equivalente al diez por ciento (10%) sobre el puntaje total obtenido por los postores con domicilio en la provincia donde se ejecuta la obra, o en las provincias colindantes, sean o no pertenecientes al mismo departamento o región. El domicilio es el consignado en la constancia de inscripción ante el RNP³. Lo mismo aplica en el caso de procedimientos de selección por relación de ítems, cuando algún ítem no supera el monto señalado anteriormente.

1.9. CALIFICACIÓN DE OFERTAS

Luego de culminada la evaluación, el órgano encargado de las contrataciones o comité de selección, según corresponda califica a los postores que obtuvieron el primer, segundo, tercer y cuarto lugar, según el orden de prelación, verificando que cumplan con los requisitos de calificación detallados en el numeral 3.2 del Capítulo III de la sección específica de las bases. La oferta del postor que no cumpla con los requisitos de calificación es descalificada.

Si alguno de los cuatro (4) postores no cumple con los requisitos de calificación, se aplica lo establecido en los numerales 75.2 y 75.3 del artículo 75 del Reglamento.

1.10. SUBSANACIÓN DE LAS OFERTAS

La subsanación de las ofertas se sujeta a lo establecido en el artículo 60 del Reglamento. La corrección aritmética a la que hace referencia el numeral 60.4 de dicho artículo procede para la ejecución de obras a suma alzada.

El plazo que se otorgue para la subsanación no puede ser inferior a un (1) día hábil.

La solicitud de subsanación se realiza de manera electrónica a través del SEACE y será remitida al correo electrónico consignado por el postor al momento de realizar su inscripción en el RNP, siendo su responsabilidad el permanente seguimiento de las notificaciones a dicho

³ La constancia de inscripción electrónica se visualizará en el portal web del Registro Nacional de Proveedores: www.mpp.gob.pe

correo. La notificación de la solicitud se entiende efectuada el día de su envío al correo electrónico.

La presentación de las subsanaciones se realiza a través del SEACE. No se tomará en cuenta la subsanación que se presente en físico a la Entidad.

1.11. RECHAZO DE LAS OFERTAS

Previo al otorgamiento de la buena pro, el comité de selección revisa las ofertas económicas que cumplen los requisitos de calificación, de conformidad con lo establecido para el rechazo de ofertas, previsto en el artículo 68 del Reglamento, de ser el caso.

De rechazarse alguna de las ofertas calificadas, el órgano encargado de las contrataciones o comité de selección, según corresponda, revisa el cumplimiento de los requisitos de calificación de los postores que siguen en el orden de prelación, en caso las hubiere.

1.12. OTORGAMIENTO DE LA BUENA PRO

Definida la oferta ganadora, el órgano encargado de las contrataciones o comité de selección, según corresponda, otorga la buena pro, mediante su publicación en el SEACE, incluyendo el cuadro comparativo y las actas debidamente motivadas de los resultados de la admisión, no admisión, evaluación, calificación, descalificación, rechazo y el otorgamiento de la buena pro.

1.13. CONSENTIMIENTO DE LA BUENA PRO

Cuando se hayan presentado dos (2) o más ofertas, el consentimiento de la buena pro se produce a los cinco (5) días hábiles siguientes de la notificación de su otorgamiento, sin que los postores hayan ejercido el derecho de interponer el recurso de apelación.

En caso que se haya presentado una sola oferta, el consentimiento de la buena pro se produce el mismo día de la notificación de su otorgamiento.

El consentimiento del otorgamiento de la buena pro se publica en el SEACE al día hábil siguiente de producido.

Importante

Una vez consentido el otorgamiento de la buena pro, el órgano encargado de las contrataciones o el órgano de la Entidad al que se haya asignado tal función realiza la verificación de la oferta presentada por el postor ganador de la buena pro conforme lo establecido en el numeral 64.6 del artículo 64 del Reglamento.

CAPÍTULO II SOLUCIÓN DE CONTROVERSIAS DURANTE EL PROCEDIMIENTO DE SELECCIÓN

2.1. RECURSO DE APELACIÓN

A través del recurso de apelación se pueden impugnar los actos dictados durante el desarrollo del procedimiento de selección hasta antes del perfeccionamiento del contrato.

El recurso de apelación se presenta ante la Entidad convocante, y es conocido y resuelto por su Titular, cuando el valor referencial sea igual o menor a cincuenta (50) UIT. Cuando el valor referencial sea mayor a dicho monto, el recurso de apelación se presenta ante y es resuelto por el Tribunal de Contrataciones del Estado.

En los procedimientos de selección según relación de ítems, el valor referencial total del procedimiento determina ante quién se presenta el recurso de apelación.

Los actos que declaren la nulidad de oficio, la cancelación del procedimiento de selección y otros actos emitidos por el Titular de la Entidad que afecten la continuidad de este, se impugnan ante el Tribunal de Contrataciones del Estado.

Importante

- *Una vez otorgada la buena pro, el órgano encargado de las contrataciones o comité de selección, según corresponda, está en la obligación de permitir el acceso de los participantes y postores al expediente de contratación, salvo la información calificada como secreta, confidencial o reservada por la normativa de la materia, a más tardar dentro del día siguiente de haberse solicitado por escrito.*

Luego de otorgada la buena pro no se da a conocer las ofertas cuyos requisitos de calificación no fueron analizados y revisados por el órgano encargado de las contrataciones o comité de selección, según corresponda.

- *A efectos de recoger la información de su interés, los postores pueden valerse de distintos medios, tales como: (i) la lectura y/o toma de apuntes, (ii) la captura y almacenamiento de imágenes, e incluso (iii) pueden solicitar copia de la documentación obrante en el expediente, siendo que, en este último caso, la Entidad deberá entregar dicha documentación en el menor tiempo posible, previo pago por tal concepto.*
- *El recurso de apelación se presenta ante la Mesa de Partes del Tribunal o ante las oficinas desconcentradas del OSCE o en la Unidad de Trámite Documentario de la Entidad, según corresponda.*

2.2. PLAZOS DE INTERPOSICIÓN DEL RECURSO DE APELACIÓN

La apelación contra el otorgamiento de la buena pro o contra los actos dictados con anterioridad a ella se interpone dentro de los cinco (5) días hábiles siguientes de haberse notificado el otorgamiento de la buena pro.

La apelación contra los actos dictados con posterioridad al otorgamiento de la buena pro, contra la declaración de nulidad, cancelación y declaratoria de desierto del procedimiento, se interpone dentro de los cinco (5) días hábiles siguientes de haberse tomado conocimiento del acto que se desea impugnar.

CAPÍTULO III DEL CONTRATO

3.1. PERFECCIONAMIENTO DEL CONTRATO

Los plazos y el procedimiento para perfeccionar el contrato se realiza conforme a lo indicado en el artículo 141 del Reglamento.

Para perfeccionar el contrato, el postor ganador de la buena pro debe presentar los documentos señalados en los artículos 139 y 175 del Reglamento, así como los previstos en la sección específica de las bases.

3.2. GARANTÍAS

Las garantías que deben otorgar los postores y/o contratistas, según corresponda, son las de fiel cumplimiento del contrato y por los adelantos.

3.2.1. GARANTÍA DE FIEL CUMPLIMIENTO

Como requisito indispensable para perfeccionar el contrato, el postor ganador debe entregar a la Entidad la garantía de fiel cumplimiento del mismo por una suma equivalente al diez por ciento (10%) del monto del contrato original. Esta se mantiene vigente hasta el consentimiento de la liquidación final.

Importante

En los contratos de ejecución de obras que celebren las Entidades con las micro y pequeñas empresas, estas últimas pueden otorgar como garantía de fiel cumplimiento el diez por ciento (10%) del monto del contrato original, porcentaje que es retenido por la Entidad durante la primera mitad del número total de pagos a realizarse, de forma prorrateada en cada pago, con cargo a ser devuelto a la finalización del mismo, conforme lo establece el artículo 149 del Reglamento, siempre que:

- a) El procedimiento de selección original del cual derive el contrato a suscribirse sea una Adjudicación Simplificada.*
- b) El plazo de ejecución de la obra sea igual o mayor a sesenta (60) días calendario; y,*
- c) El pago a favor del contratista considere, al menos, dos (2) valorizaciones periódicas, en función del avance de obra.*

3.2.2. GARANTÍA DE FIEL CUMPLIMIENTO POR PRESTACIONES ACCESORIAS

En las contrataciones que conllevan la ejecución de prestaciones accesorias, tales como mantenimiento, reparación o actividades afines, se otorga una garantía adicional por una suma equivalente al diez por ciento (10%) del monto del contrato de la prestación accesorio, la misma que debe ser renovada periódicamente hasta el cumplimiento total de las obligaciones garantizadas.

3.2.3. GARANTÍA POR ADELANTO

En caso se haya previsto en la sección específica de las bases la entrega de adelantos, el contratista debe presentar una garantía emitida por idéntico monto conforme a lo estipulado en el artículo 153 del Reglamento.

3.3. REQUISITOS DE LAS GARANTÍAS

Las garantías que se presenten deben ser incondicionales, solidarias, irrevocables y de

realización automática en el país, al solo requerimiento de la Entidad. Asimismo, deben ser emitidas por empresas que se encuentren bajo la supervisión directa de la Superintendencia de Banca, Seguros y Administradoras Privadas de Fondos de Pensiones, y que cuenten con clasificación de riesgo B o superior. Asimismo, deben estar autorizadas para emitir garantías; o estar consideradas en la última lista de bancos extranjeros de primera categoría que periódicamente publica el Banco Central de Reserva del Perú.

Importante

Corresponde a la Entidad verificar que las garantías presentadas por el postor ganador de la buena pro y/o contratista cumplan con los requisitos y condiciones necesarios para su aceptación y eventual ejecución; sin perjuicio de la determinación de las responsabilidades funcionales que correspondan.

Advertencia

Los funcionarios de las Entidades no deben aceptar garantías emitidas bajo condiciones distintas a las establecidas en el presente numeral, debiendo tener en cuenta lo siguiente:

- 1. La clasificadora de riesgo que asigna la clasificación a la empresa que emite la garantía debe encontrarse listada en el portal web de la SBS (<http://www.sbs.gob.pe/sistema-financiero/clasificadoras-de-riesgo>).*
- 2. Se debe identificar en la página web de la clasificadora de riesgo respectiva, cuál es la clasificación vigente de la empresa que emite la garantía, considerando la vigencia a la fecha de emisión de la garantía.*
- 3. Para fines de lo establecido en el artículo 148 del Reglamento, la clasificación de riesgo B, incluye las clasificaciones B+ y B.*
- 4. Si la empresa que otorga la garantía cuenta con más de una clasificación de riesgo emitida por distintas empresas listadas en el portal web de la SBS, bastará que en una de ellas cumpla con la clasificación mínima establecida en el Reglamento.*

En caso exista alguna duda sobre la clasificación de riesgo asignada a la empresa emisora de la garantía, se deberá consultar a la clasificadora de riesgos respectiva.

De otro lado, además de cumplir con el requisito referido a la clasificación de riesgo, a efectos de verificar si la empresa emisora se encuentra autorizada por la SBS para emitir garantías, debe revisarse el portal web de dicha Entidad (<http://www.sbs.gob.pe/sistema-financiero/relacion-de-empresas-que-se-encuentran-autorizadas-a-emitar-cartas-fianza>).

Los funcionarios competentes deben verificar la autenticidad de la garantía a través de los mecanismos establecidos (consulta web, teléfono u otros) por la empresa emisora.

3.4. EJECUCIÓN DE GARANTÍAS

La Entidad puede solicitar la ejecución de las garantías conforme a los supuestos contemplados en el artículo 155 del Reglamento.

3.5. ADELANTOS

La Entidad puede establecer la entrega de adelantos directos y adelantos para materiales e insumos, y en el caso de contratos bajo la modalidad llave en mano, para equipamiento y mobiliario, de conformidad con el artículo 180 del Reglamento, siempre que ello haya sido previsto en la sección específica de las bases.

3.6. VALORIZACIONES

Las valorizaciones son la cuantificación económica de un avance físico en la ejecución de la obra, realizada en un período determinado, tienen el carácter de pagos a cuenta y son elaboradas

el último día de cada período previsto en la sección específica de las bases, por el inspector o supervisor, según corresponda y el contratista.

En caso se haya suscrito contrato con un consorcio, el pago de las valorizaciones se realizará a quien se indique en el contrato de consorcio.

Advertencia

En caso de retraso en los pagos a cuenta o pago final por parte de la Entidad, salvo que se deba a caso fortuito o fuerza mayor, esta reconoce al contratista los intereses legales correspondientes, de conformidad con el artículo 39 de la Ley y los artículos 1244, 1245 y 1246 del Código Civil, debiendo repetir contra los responsables de la demora injustificada.

3.7. REAJUSTES

Los reajustes se calculan conforme lo indicado en el numeral 38.3 del artículo 38 y el artículo 195 del Reglamento.

Importante

Tanto la elaboración como la aplicación de las fórmulas polinómicas se sujetan a lo dispuesto en el Decreto Supremo N° 011-79-VC y sus modificatorias, ampliatorias y complementarias.

3.8. PENALIDADES

3.8.1. PENALIDAD POR MORA EN LA EJECUCIÓN DE LA PRESTACIÓN

En caso de retraso injustificado del contratista en la ejecución de las prestaciones objeto del contrato, la Entidad le aplica automáticamente una penalidad por mora por cada día de atraso, de conformidad con el artículo 162 del Reglamento.

3.8.2. OTRAS PENALIDADES

La Entidad puede establecer penalidades distintas a la mencionada en el numeral precedente, según lo previsto en el artículo 163 del Reglamento y lo indicado en la sección específica de las bases.

Estos dos tipos de penalidades se calculan en forma independiente y pueden alcanzar cada una un monto máximo equivalente al diez por ciento (10%) del monto del contrato vigente, o de ser el caso, del ítem que debió ejecutarse.

3.9. INCUMPLIMIENTO DEL CONTRATO

Las causales para la resolución del contrato, serán aplicadas de conformidad con el artículo 36 de la Ley y 164 del Reglamento.

3.10. DISPOSICIONES FINALES

Todos los demás aspectos del presente procedimiento no contemplados en las bases se regirán supletoriamente por la Ley y su Reglamento, así como por las disposiciones legales vigentes.

SECCIÓN ESPECÍFICA

CONDICIONES ESPECIALES DEL PROCEDIMIENTO DE SELECCIÓN

(EN ESTA SECCIÓN LA ENTIDAD DEBERÁ COMPLETAR LA INFORMACIÓN EXIGIDA, DE ACUERDO A LAS INSTRUCCIONES INDICADAS)

CAPÍTULO I GENERALIDADES

1.1. ENTIDAD CONVOCANTE

Nombre : MUNICIPALIDAD PROVINCIAL DE JAEN
RUC N° : 20201987297
Domicilio legal : JR. SAN MARTIN N° 1371 - JAEN
Teléfono: : [.....]
Correo electrónico: : [.....]

1.2. OBJETO DE LA CONVOCATORIA

El presente procedimiento de selección tiene por objeto la contratación de la ejecución de la obra **“CONSTRUCCION DE RED DE DISTRIBUCION, EN EL (LA) SISTEMA DE AGUA DE LA URBANIZACION LAS PALMAS Y ANEXOS, DEL DISTRITO DE JAEN – PROVINCIA DE JAEN – DEPARTAMENTO DE CAJAMARCA”** CON CODIGO UNICO DE INVERSIONES (CUI) N° 2563616

1.3. VALOR REFERENCIAL⁴

El valor referencial asciende a **Cuatrocientos Veintiséis Mil Doscientos Cuarenta y Tres con 14/100 soles, (S/ 426,243.14)**, incluidos los impuestos de Ley y cualquier otro concepto que incida en el costo total de la ejecución de la obra. El valor referencial ha sido calculado al mes de Julio del 2023.

Valor Referencial (VR)	Límites ⁵	
	Inferior	Superior
S/ 426,243.14 Cuatrocientos Veintiséis Mil Doscientos Cuarenta y Tres con 14/100 soles	S/ 383,618.83 Trescientos Ochenta y Tres Mil Seiscientos Dieciocho Con 83/100 Soles	S/ 468,867.45 Cuatrocientos Sesenta y Ocho Mil Ochocientos Sesenta y Siete con 45/100 Soles

Importante

- *El precio de las ofertas no puede exceder los límites del valor referencial de conformidad con el numeral 28.2 del artículo 28 de la Ley.*

⁴ El monto del valor referencial indicado en esta sección de las bases no debe diferir del monto del valor referencial consignado en la ficha del procedimiento en el SEACE. No obstante, de existir contradicción entre estos montos, primará el monto del valor referencial indicado en las bases aprobadas.

⁵ De acuerdo a lo señalado en el artículo 48 del Reglamento, estos límites se calculan considerando dos (2) decimales. Para ello, si el límite inferior tiene más de dos (2) decimales, se aumenta en un dígito el valor del segundo decimal; en el caso del límite superior, se considera el valor del segundo decimal sin efectuar el redondeo.

Importante para la Entidad

- Cuando se trate de una contratación por relación de ítems, se debe consignar los valores referenciales de cada ítem.
- En caso de contrataciones que conlleven la ejecución de prestaciones accesorias, además se debe detallar el valor referencial de la prestación principal y el valor referencial de la prestación accesorio.
- Si durante la fase de actuaciones preparatorias, las Entidades advierten que es posible la participación de ejecutores de obras que gozan del beneficio de la exoneración del IGV prevista en la Ley N° 27037, Ley de Promoción de la Inversión en la Amazonía, debe tomarse en cuenta la regulación de la Cuarta Disposición Complementaria Final del Reglamento.

De conformidad con lo señalado en el numeral 2 de la citada Disposición Complementaria Final, en las bases se debe establecer además del valor referencial, los límites de este, con y sin IGV, tal como se indica a continuación:

Valor Referencial (VR)	Límite Inferior		Límite Superior	
	Con IGV	Sin IGV	Con IGV	Sin IGV
S/ 426,243.14 Cuatrocientos Veintiséis Mil Doscientos Cuarenta y Tres Con 14/100 soles	S/ 383,618.83 Trescientos Ochenta y Tres Mil Seiscientos Dieciocho Con 83/100 Soles	S/ 325,100.70 Trescientos Veinticinco Mil Cien con 70/100 Soles.	S/ 468,867.45 Cuatrocientos Sesenta y Ocho Mil Ochocientos Sesenta y Siete con 45/100 Soles	S/ 397,345.30 Trescientos Noventa y Siete Mil Trescientos Cuarenta y Cinco Con 30/100 Soles.

1.4. EXPEDIENTE DE CONTRATACIÓN

Documento y fecha de aprobación del expediente de contratación	:	Resolución de Gerencia Municipal N° 324-2023-MPJ/GM del 28/11/2023
Documento y fecha de aprobación del expediente técnico	:	Resolución de Gerencia Municipal N° 226-2023-MPJ/GM del 18/08/2023
Documento y fecha de actualización del expediente técnico, de corresponder	:	-----
Tipo y número del procedimiento de selección que se convocó para la elaboración del expediente técnico, de corresponder	:	-----

1.5. FUENTE DE FINANCIAMIENTO

RECURSOS DETERMINADOS

1.6. SISTEMA DE CONTRATACIÓN

El presente procedimiento se rige por el sistema de PRECIOS UNITARIOS, de acuerdo con lo establecido en el expediente de contratación respectivo.

1.7. MODALIDAD DE EJECUCIÓN

NO CORRESPONDE

1.8. ALCANCES DEL REQUERIMIENTO

El alcance de la ejecución de la obra está definido en el Capítulo III de la presente sección de las bases.

1.9. PLAZO DE EJECUCIÓN DE LA OBRA

El plazo de ejecución de la obra materia de la presente convocatoria, es de 45 días calendario, en concordancia con lo establecido en el expediente de contratación y en el expediente técnico de obra.

1.10. COSTO DE REPRODUCCIÓN Y ENTREGA DE BASES Y DEL EXPEDIENTE TÉCNICO DE LA OBRA

Los participantes registrados tienen el derecho a recabar las bases y el expediente técnico de la obra en versión impresa o digital, según su elección, para cuyo efecto deben:

Pagar en	: Caja de la Entidad
Recoger en	: Oficina de Abastecimiento y Servicios Generales
Costo de bases	: Impresa: S/ 12.00 (Doce con 00/100 Soles)
Costo del expediente técnico	: Impreso: S/ 120 Digital: S/ 10.

Las bases y el expediente técnico se entregan inmediatamente después de realizado el pago correspondiente. Excepcionalmente, el expediente técnico en versión impresa puede ser entregado dentro del plazo máximo de un (1) día hábil de efectuado el pago.

1.11. ACCESO VIRTUAL AL EXPEDIENTE TÉCNICO DE LA OBRA

El expediente técnico de la obra en versión digital se encuentra publicado en el SEACE, obligatoriamente, desde la fecha de la convocatoria del presente procedimiento de selección.

Adicionalmente, el expediente técnico se encuentra publicado en la página de INVIERTE.PE y en la página de la Entidad, el cual es de acceso libre y gratuito.

1.12. BASE LEGAL

- Ley N° 31638 Ley de Presupuesto del Sector Público para el Año Fiscal 2023.
- Ley N° 31639 Ley de Equilibrio Financiero del Presupuesto del Sector Público del año fiscal 2023.
- Ley N° 27972: Ley Orgánica de Municipalidades.
- Ley N° 30225 y D.S N° 344 – 2018 – EF Ley de Contrataciones del Estado y Su Reglamento.
- Directiva N° 003-2017-EF/63.01, del D.L N° 1252, Sistema Nacional de Programación Multianual y Gestión de Inversiones.
- Ley 28783 de Seguridad y Salud en el Trabajo (22-08-2011), su Reglamento aprobado con D.S N° 005-2012-TR (24-04-2012) y sus modificaciones mediante la Ley 30222 vigente a partir del 12 de julio del 2014.

- Norma G.050 y sus modificaciones Vigentes – Resolución Directoral N° 029-2008-VIVIENDA/VMCS-DNC.
- Ley General de Personas con discapacidad Ley 27050 y sus modificaciones vigentes.
- Directiva ° 012 – 2017 – OSCE/CD y sus modificaciones vigentes (24-05-2017), Gestión de Riesgos.
- Decreto Supremo N° 011-79-VC.
- Ley N° 27444, Ley del Procedimiento Administrativo General.
- Ley N° 28411, Ley General del Sistema Nacional del Presupuesto.
- Ley N° 27806, Ley de Transparencia y de Acceso a la Información Pública.
- Directiva N° 012 – 2017 – OSCE/CD, Gestión de Riesgos en la Planificación de la Ejecución de Obras.

Las referidas normas incluyen sus respectivas modificaciones, de ser el caso.

CAPÍTULO II DEL PROCEDIMIENTO DE SELECCIÓN

2.1. CALENDARIO DEL PROCEDIMIENTO DE SELECCIÓN

Según el cronograma de la ficha de selección de la convocatoria publicada en el SEACE.

2.2. CONTENIDO DE LAS OFERTAS

La oferta contendrá, además de un índice de documentos⁶, la siguiente documentación:

2.2.1. Documentación de presentación obligatoria

2.2.1.1. Documentos para la admisión de la oferta

- a) Declaración jurada de datos del postor. **(Anexo N° 1)**
- b) Documento que acredite la representación de quien suscribe la oferta.

En caso de persona jurídica, copia del certificado de vigencia de poder del representante legal, apoderado o mandatario designado para tal efecto.

En caso de persona natural, copia del documento nacional de identidad o documento análogo, o del certificado de vigencia de poder otorgado por persona natural, del apoderado o mandatario, según corresponda.

En el caso de consorcios, este documento debe ser presentado por cada uno de los integrantes del consorcio que suscriba la promesa de consorcio, según corresponda.
- c) Declaración jurada de acuerdo con el literal b) del artículo 52 del Reglamento. **(Anexo N° 2)**
- d) Declaración jurada de cumplimiento del Expediente Técnico, según el numeral 3.1 del Capítulo III de la presente sección. **(Anexo N° 3)**
- e) Declaración jurada de plazo de ejecución de la obra. **(Anexo N° 4)**
- f) Promesa de consorcio con firmas legalizadas, de ser el caso, en la que se consigne los integrantes, el representante común, el domicilio común y las obligaciones a las que se compromete cada uno de los integrantes del consorcio, así como el porcentaje equivalente a dichas obligaciones. **(Anexo N° 5)**
- g) El precio de la oferta en Soles y:
 - ✓ El desagregado de partidas, cuando el procedimiento se haya convocado a suma alzada.
 - ✓ Los precios unitarios, considerando las partidas según lo previsto en el último párrafo del literal b) del artículo 35 del Reglamento.

Asimismo, la oferta incluye el monto de la prestación accesorio, cuando corresponda. **(Anexo N° 6)**

⁶ La omisión del índice no determina la no admisión de la oferta.

El precio total de la oferta y los subtotales que lo componen deben ser expresados con dos (2) decimales. Los precios unitarios pueden ser expresados con más de dos (2) decimales.

2.2.1.2. Documentos para acreditar los requisitos de calificación

Incorporar en la oferta los documentos que acreditan los “**Requisitos de Calificación**” que se detallan en el numeral 3.2 del Capítulo III de la presente sección de las bases.

2.2.2. Documentación de presentación facultativa:

- a) En el caso de microempresas y pequeñas empresas integradas por personas con discapacidad, o en el caso de consorcios conformados en su totalidad por estas empresas, deben presentar la constancia o certificado con el cual acredite su inscripción en el Registro de Empresas Promocionales para Personas con Discapacidad⁷.
- b) Solicitud de bonificación del cinco por ciento (5%) por tener la condición de micro y pequeña empresa (**Anexo N°11**).

Importante para la Entidad

- *En caso el órgano encargado de las contrataciones o comité de selección, según corresponda, considere evaluar otros factores además del precio, incluir el siguiente literal:*
- c) *Incorporar en la oferta los documentos que acreditan los “**Factores de Evaluación**” establecidos en el Capítulo IV de la presente sección de las bases, a efectos de obtener el puntaje previsto en dicho Capítulo para cada factor.*
- *Si durante la fase de actos preparatorios, las Entidades advierten que es posible la participación de proveedores que gozan del beneficio de la exoneración del IGV prevista en la Ley N° 27037, Ley de Promoción de la Inversión en la Amazonía, consignar el siguiente literal:*
- d) *Los postores que apliquen el beneficio de la exoneración del IGV previsto en la Ley N° 27037, Ley de Promoción de la Inversión en la Amazonía, deben presentar la Declaración Jurada de cumplimiento de condiciones para la aplicación de la exoneración del IGV. (**Anexo N° 7**)*
- *En el caso de contratación de obras que se ejecuten fuera de la provincia de Lima y Callao, cuyo valor referencial del procedimiento de selección no supere los novecientos mil Soles (S/. 900,000.00), consignar el siguiente literal:*
- e) *Los postores con domicilio en la provincia donde se ejecutará la obra, o en las provincias colindantes, sean o no pertenecientes al mismo departamento o región, pueden presentar la solicitud de bonificación por obras ejecutadas fuera de la provincia de Lima y Callao, según **Anexo N° 8**.*

⁷ Dicho documento se tendrá en consideración en caso de empate, conforme a lo previsto en el artículo 91 del Reglamento.

2.3. REQUISITOS PARA PERFECCIONAR EL CONTRATO

El postor ganador de la buena pro debe presentar los siguientes documentos para perfeccionar el contrato:

- a) Garantía de fiel cumplimiento del contrato.
- b) Garantía de fiel cumplimiento por prestaciones accesorias, de ser el caso.
- c) Solicitud para la constitución del fideicomiso, en el marco de lo establecido en el literal a) del numeral 184.9 del artículo 184 del Reglamento, de ser el caso⁸.
- d) Contrato de consorcio con firmas legalizadas ante Notario de cada uno de los integrantes, de ser el caso.
- e) Código de cuenta interbancaria (CCI) o, en el caso de proveedores no domiciliados, el número de su cuenta bancaria y la entidad bancaria en el exterior.
- f) Copia de la vigencia del poder del representante legal de la empresa que acredite que cuenta con facultades para perfeccionar el contrato, cuando corresponda.
- g) Copia de DNI del postor en caso de persona natural, o de su representante legal en caso de persona jurídica.
- h) Domicilio para efectos de la notificación durante la ejecución del contrato.
- i) Autorización de notificación de la decisión de la Entidad sobre la solicitud de ampliación de plazo mediante medios electrónicos de comunicación ⁹. **(Anexo N°12)**
- j) Constancia de capacidad libre de contratación expedida por el RNP¹⁰.
- k) Programa de Ejecución de Obra (CPM) el cual presenta la ruta crítica y el calendario de avance de obra valorizado.
- l) Calendario de adquisición de materiales e insumos necesarios para la ejecución de obra, en concordancia con el calendario de avance de obra valorizado. Este calendario se actualiza con cada ampliación de plazo otorgada, en concordancia con el calendario de avance de obra valorizado vigente.
- m) Calendario de utilización de equipo, en caso la naturaleza de la contratación lo requiera.
- n) Memoria en la que se señalen las consideraciones que se han tomado en cuenta para la elaboración de los documentos indicados en los literales k), l) y m).
- o) Análisis de precios unitarios de las partidas y detalle de los gastos generales fijos y variables de la oferta, en caso de obras sujetas a precios unitarios¹¹.
- p) Desagregado por partidas que dio origen a la oferta, en caso de obras a suma alzada.
- q) Copia de documentos que sustenten la propiedad, la posesión, el compromiso de compra venta o alquiler u otro documento que acredite la disponibilidad del requisito de calificación equipamiento estratégico. En el caso que el postor ganador sea un consorcio los documentos de acreditación de este requisito pueden estar a nombre del consorcio o de uno de sus integrantes.
- r) Copia de los diplomas que acrediten la formación académica requerida del plantel profesional clave, en caso que el grado o título profesional requerido no se encuentre publicado en el Registro Nacional de Grados Académicos y Títulos Profesionales a cargo de la de la Superintendencia Nacional de Educación Superior Universitaria – SUNEDU¹².
- s) Copia de (i) contratos y su respectiva conformidad o (ii) constancias o (iii) certificados o (iv) cualquier otra documentación que, de manera fehaciente demuestre la experiencia del personal que conforma el plantel profesional clave.

Importante

- *La Entidad debe aceptar las diferentes denominaciones utilizadas para acreditar la carrera profesional requerida, aun cuando no coincida literalmente con aquella prevista en los*

⁸ Cuando la Entidad no haya incorporado en las bases la obligación de constituir un fideicomiso para la administración de los adelantos destinados a la ejecución de obra, el postor adjudicado puede presentar la solicitud para la constitución del fideicomiso.

⁹ En tanto se implemente la funcionalidad en el SEACE, de conformidad con la Primera Disposición Complementaria Transitoria del Decreto Supremo N° 234-2022-EF.

¹⁰ Este requisito no aplica para procedimientos de contratación directa por la causal de carácter de secreto, secreto militar o por razones de orden interno.

¹¹ La Entidad puede requerir este documento en caso de obras a suma alzada.

¹² <https://enlinea.sunedu.gob.pe/>

requisitos de calificación (por ejemplo Ingeniería Ambiental, Ingeniería en Gestión Ambiental, Ingeniería y Gestión Ambiental u otras denominaciones).

- Los documentos que acreditan la experiencia del personal deben incluir como mínimo los nombres y apellidos del profesional, el cargo desempeñado, el plazo de la prestación indicando el día, mes y año de inicio y culminación, el nombre de la Entidad u organización que emite el documento, la fecha de emisión y nombres y apellidos de quien suscribe el documento.

En caso estos documentos establezcan el plazo de la experiencia adquirida por el profesional en meses sin especificar los días la Entidad debe considerar el mes completo.

De presentarse experiencia ejecutada paralelamente (traslape), para el cómputo del tiempo de dicha experiencia sólo se considerará una vez el periodo traslapado. No obstante, de presentarse periodos traslapados en el residente de obra, no se considera ninguna de las experiencias acreditadas, salvo la ejecución de obras por paquete.

Se considerará aquella experiencia que no tenga una antigüedad mayor a veinticinco (25) años anteriores a la fecha de la presentación de ofertas.

Asimismo, la Entidad debe valorar de manera integral los documentos presentados para acreditar dicha experiencia. En tal sentido, aun cuando en los documentos presentados la denominación del cargo o puesto no coincida literalmente con aquella prevista en los requisitos de calificación, se deberá validar la experiencia si las actividades que realizó el profesional corresponden con la función propia del cargo o puesto requerido.

- Cuando el postor ganador de la buena pro presenta como plantel profesional clave a profesionales que se encuentren prestando servicios como residente o supervisor en obras contratadas por la Entidad que no cuentan con recepción, procede otorgar plazo adicional para subsanar, conforme lo previsto en el literal a) del artículo 141 del Reglamento.
- En caso que el postor ganador de la buena pro sea un consorcio, las garantías que presente este para el perfeccionamiento del contrato, así como durante la ejecución contractual, de ser el caso, además de cumplir con las condiciones establecidas en el artículo 33 de la Ley y en el artículo 148 del Reglamento, deben consignar expresamente el nombre completo o la denominación o razón social de los integrantes del consorcio, en calidad de garantizados, de lo contrario no podrán ser aceptadas por las Entidades. No se cumple el requisito antes indicado si se consigna únicamente la denominación del consorcio, conforme lo dispuesto en la Directiva "Participación de Proveedores en Consorcio en las Contrataciones del Estado".
- En los contratos de ejecución de obras que celebren las Entidades con las micro y pequeñas empresas, estas últimas pueden otorgar como garantía de fiel cumplimiento el diez por ciento (10%) del monto del contrato, porcentaje que es retenido por la Entidad durante la primera mitad del número total de pagos a realizarse, de forma prorrateada en cada pago, con cargo a ser devuelto a la finalización del mismo, conforme lo establece el numeral 149.4 del artículo 149 del Reglamento y numeral 151.3 del artículo 151 del Reglamento, siempre que:
 - a) El procedimiento de selección original del cual derive el contrato a suscribirse sea una Adjudicación Simplificada.
 - b) El plazo de ejecución de la obra sea igual o mayor a sesenta (60) días calendario; y,
 - c) El pago a favor del contratista considere, al menos, dos (2) valorizaciones periódicas, en función del avance de obra.

Para dicho efecto los postores deben encontrarse registrados en el REMYPE, consignando en la Declaración Jurada de Datos del Postor (Anexo N° 1) o en la solicitud de retención de la garantía durante el perfeccionamiento del contrato, que tienen la condición de MYPE, lo cual será verificado por la Entidad en el link <http://www2.trabajo.gob.pe/servicios-en-linea-2-2> opción consulta de empresas acreditadas en el REMYPE.

Importante

- *Corresponde a la Entidad verificar que las garantías presentadas por el postor ganador de la buena pro cumplan con los requisitos y condiciones necesarios para su aceptación y eventual ejecución; sin perjuicio de la determinación de las responsabilidades funcionales que correspondan.*
- *De conformidad con el Reglamento Consular del Perú aprobado mediante Decreto Supremo N° 076-2005-RE para que los documentos públicos y privados extendidos en el exterior tengan validez en el Perú, deben estar legalizados por los funcionarios consulares peruanos y refrendados por el Ministerio de Relaciones Exteriores del Perú, salvo que se trate de documentos públicos emitidos en países que formen parte del Convenio de la Apostilla, en cuyo caso bastará con que estos cuenten con la Apostilla de la Haya¹³.*
- *La Entidad no puede exigir documentación o información adicional a la consignada en el presente numeral para el perfeccionamiento del contrato.*

2.4. PERFECCIONAMIENTO DEL CONTRATO

El contrato se perfecciona con la suscripción del documento que lo contiene. Para dicho efecto el postor ganador de la buena pro, dentro del plazo previsto en el artículo 141 del Reglamento, debe presentar la documentación requerida en la Oficina de Trámite Documentario sito en la calle Simon Bolívar N° 1520 – Jaén.

2.5. ADELANTOS¹⁴

2.5.1. ADELANTO DIRECTO

“La Entidad otorgará adelantos directos por el 10% del monto del contrato original.

El contratista debe solicitar formalmente el ADELANTO DIRECTO dentro de los ocho (8) días siguientes a la suscripción del contrato, adjuntando a su solicitud la garantía por adelantos¹⁵ mediante carta fianza o póliza de caución y el comprobante de pago correspondiente. La Entidad debe entregar el monto solicitado dentro de los siete (7) días contados a partir del día siguiente de recibida la solicitud del contratista.

Vencido el plazo para solicitar el adelanto no procede la solicitud.

2.5.2. ADELANTO PARA MATERIALES E INSUMOS

“La Entidad otorgará adelantos para materiales e insumos por el 20 % del monto del contrato original, conforme al calendario de adquisición de materiales e insumos presentado por el contratista.

La entrega de los adelantos se realizará en un plazo de 08 días calendario previos a la fecha prevista en el calendario de adquisición de materiales e insumos para cada adquisición, con la finalidad que EL CONTRATISTA pueda disponer de los materiales e insumos en la oportunidad prevista en el calendario de avance de obra valorizado. Para tal efecto, EL CONTRATISTA debe solicitar la entrega del adelanto en un plazo de 07 días calendario anteriores al inicio del plazo antes mencionado, adjuntando a su solicitud la garantía por adelantos¹⁶ mediante carta fianza o póliza de caución y el comprobante de pago respectivo.

¹³ Según lo previsto en la Opinión N° 009-2016/DTN.

¹⁴ Si la Entidad ha previsto la entrega de adelantos, debe prever el procedimiento para su entrega, conforme a lo previsto en los artículos 181 y 182 del Reglamento.

¹⁵ De conformidad con el artículo 153 del Reglamento, esta garantía debe ser emitida por idéntico monto y un plazo mínimo de vigencia de tres (3) meses, renovable por un plazo idéntico hasta la amortización total del adelanto otorgado. Cuando el plazo de ejecución contractual sea menor a tres (3) meses, las garantías pueden ser emitidas con una vigencia menor, siempre que cubra la fecha prevista para la amortización total del adelanto otorgado.

¹⁶ De conformidad con el artículo 153 del Reglamento, esta garantía debe ser emitida por idéntico monto y un plazo mínimo de vigencia de tres (3) meses, renovable por un plazo idéntico hasta la amortización total del adelanto otorgado. Cuando el plazo de ejecución contractual sea menor a tres (3) meses, las garantías pueden ser emitidas con una vigencia menor, siempre que cubra la fecha prevista para la amortización total del adelanto otorgado.

2.6. VALORIZACIONES

El periodo de valorización será mensual.

2.7. PLAZO PARA EL PAGO DEL SALDO DE LA LIQUIDACIÓN DEL CONTRATO DE OBRA

La Entidad o el contratista, según corresponda, deben efectuar el pago del monto correspondiente al saldo de la liquidación del contrato de obra, en el plazo de 30 días calendario, computados desde el día siguiente del consentimiento de la liquidación. Para tal efecto, la parte que solicita el pago debe presentar el comprobante de pago respectivo.

CAPÍTULO III REQUERIMIENTO

Importante

Es responsabilidad de la Entidad cautelar la adecuada formulación del expediente técnico, debiendo asegurar la calidad técnica y reducir la necesidad de su reformulación por errores o deficiencias técnicas que repercutan en el proceso de contratación y en la ejecución de la obra.

3.1. EXPEDIENTE TÉCNICO E INFORMACIÓN COMPLEMENTARIA DEL EXPEDIENTE TÉCNICO



MUNICIPALIDAD PROVINCIAL DE JAÉN
GERENCIA DE INFRAESTRUCTURA PÚBLICA
SUB GERENCIA DE SUPERVISIÓN Y LIQUIDACIONES



CAPITULO III REQUERIMIENTO



MUNICIPALIDAD PROVINCIAL DE JAÉN
GERENCIA DE INFRAESTRUCTURA PUBLICA
SUB GERENCIA DE SUPERVISIÓN Y LIQUIDACIONES



REPÚBLICA DEL PERÚ

MUNICIPALIDAD PROVINCIAL DE JAEN



MUNICIPALIDAD PROVINCIAL
JAÉN



GERENCIA DE INFRAESTRUCTURA PÚBLICA

SUB GERENCIA DE SUPERVISIÓN Y LIQUIDACIONES

REQUERIMIENTO PARA LA CONTRATACIÓN DE LA EJECUCIÓN DE OBRA:

"CONSTRUCCION DE RED DE DISTRIBUCIÓN, EN EL (LA) SISTEMA DE AGUA DE LA URBANIZACIÓN LAS PALMAS Y ANEXOS, DEL DISTRITO DE JAÉN – PROVINCIA DE JAEN – DEPARTAMENTO DE CAJAMARCA" CON CÓDIGO UNICO DE INVERSIONES (CUI) N° 2563616.

**JAÉN - PERÚ
OCTUBRE - 2023**

TÉRMINOS DE REFERENCIA PARA LA CONTRATACION DE LA EJECUCIÓN DE LA OBRA: "CONSTRUCCION DE RED DE DISTRIBUCIÓN, EN EL (LA) SISTEMA DE AGUA DE LA URBANIZACIÓN LAS PALMAS Y ANEXOS, DEL DISTRITO DE JAÉN – PROVINCIA DE JAEN – DEPARTAMENTO DE CAJAMARCA" CON CUI N° 2563616



MUNICIPALIDAD PROVINCIAL DE JAÉN
GERENCIA DE INFRAESTRUCTURA PUBLICA
SUB GERENCIA DE SUPERVISIÓN Y LIQUIDACIONES



3.1 EXPEDIENTE TECNICO E INFORMACION COMPLEMENTARIA DEL EXPEDIENTE TECNICO

REQUERIMIENTO PARA LA CONTRATACIÓN DE LA EJECUCIÓN DE OBRA: "CONSTRUCCION DE RED DE DISTRIBUCIÓN, EN EL (LA) SISTEMA DE AGUA DE LA URBANIZACIÓN LAS PALMAS Y ANEXOS, DEL DISTRITO DE JAÉN – PROVINCIA DE JAEN – DEPARTAMENTO DE CAJAMARCA" CON CUI N° 2563616.

3.1.1 CONSIDERACIONES GENERALES

3.1.1.1 DENOMINACIÓN DE LA CONTRATACIÓN

Contratación de la ejecución de la obra: "CONSTRUCCION DE RED DE DISTRIBUCIÓN, EN EL (LA) SISTEMA DE AGUA DE LA URBANIZACIÓN LAS PALMAS Y ANEXOS, DEL DISTRITO DE JAÉN – PROVINCIA DE JAEN – DEPARTAMENTO DE CAJAMARCA" CON CUI N° 2563616.

3.1.1.2 FINALIDAD PÚBLICA DE LA CONTRATACIÓN

La Municipalidad Provincial de Jaén, tiene como finalidad y acción prioritaria en los servicios de agua potable, la cual constituyen servicios básicos importantes por que proporcionan beneficios que permite la mejora sustancial en la calidad de vida de los beneficiarios.

Además, el acceso y uso del servicio de agua potable de calidad, contribuyen en el desarrollo de las actividades domesticas de la comunidad.

3.1.1.3 ANTECEDENTES

- Mediante informe N° 1352-2022-MPJ/SGO/SENG de fecha 28 de setiembre de 2022 se solicita realizar el estudio definitivo de un expediente técnico con finalidad de atender a la población de la urbanización las Palmas, Distrito y Provincia de Jaén, Región Cajamarca.
- Mediante cuaderno de cargo de fecha 26 de julio de 2023 se solicito al suscrito alcande el expediente técnico elaborado por los profesionales de la Sub Gerencia de Estudios y Proyectos.
- Con fecha 02 de agosto del 2023 se otorga la viabilidad a la inversión IOARR denominada: "CONSTRUCCION DE RED DE DISTRIBUCIÓN, EN EL (LA) SISTEMA DE AGUA DE LA URBANIZACIÓN LAS PALMAS Y ANEXOS, DEL DISTRITO DE JAÉN – PROVINCIA DE JAEN – DEPARTAMENTO DE CAJAMARCA" CON CUI N° 2563616.
- Con fecha 26/05/2023 la empresa prestadora de servicios MARAÑÓN S.A remite la CONFORMIDAD al Expediente Técnico en mención con el fin de que inicien con la ejecución, mediante OFICIO N° 236-2023-G.G/EPS.MARAÑÓN SA.
- Con fecha 03/08/2023 el Ing. Angelica Aurora Ávila Vásquez – Evaluador y Formulator de esta Sub Gerencia, alcanza la actualización de costos y presupuestos del expediente técnico en mención, mediante INFORME N°026-2023-MPJ/GIP-SGEP/AAAV.
- La Habilitación Urbana Las Palmas, está ubicada en la zona Este de la ciudad de Jaén, cuenta con un área de 89 700.019 m2, debidamente saneado; Respecto al saneamiento

TÉRMINOS DE REFERENCIA PARA LA CONTRATACIÓN DE LA EJECUCIÓN DE LA OBRA: "CONSTRUCCIÓN DE RED DE DISTRIBUCIÓN, EN EL (LA) SISTEMA DE AGUA DE LA URBANIZACIÓN LAS PALMAS Y ANEXOS, DEL DISTRITO DE JAÉN – PROVINCIA DE JAEN – DEPARTAMENTO DE CAJAMARCA" CON CUI N° 2563616



MUNICIPALIDAD PROVINCIAL DE JAÉN
GERENCIA DE INFRAESTRUCTURA PUBLICA
SUB GERENCIA DE SUPERVISIÓN Y LIQUIDACIONES



básico, no existen redes colectoras de desagüe ni de agua potable; Así también como pavimentos, afirmado, veredas.

- Por consiguiente, esta Habilitación Urbanización Las Palmas quieren mejorar todos estos servicios para el bienestar y la comodidad de la población.
- Los problemas del sistema de agua potable, son reflejados a los indicadores de salud, principalmente en la prevalencia de enfermedades diarreicas agudas (EDAs) los cuales agudizan sobre la desnutrición infantil y son una causa importante de mortalidad en la niñez.
- Frente a esta situación, la Municipalidad Provincial de Jaén, ha priorizado la realización del Proyecto denominado IOARR "CONSTRUCCION DE RED DE DISTRIBUCION; EN EL(LA) SISTEMA DE AGUA DE LA URBANIZACION LAS PALMAS Y ANEXOS DISTRITO DE JAEN, PROVINCIA JAEN, DEPARTAMENTO CAJAMARCA" con CUI 2563616, orientado a posibilitar el acceso de la población del ámbito urbano al agua potable de calidad y de una manera sostenible.
- Así mismo según la información tomada de campo tenemos que la población no practica buenos hábitos de higiene, desconoce la importancia de contar con un servicio de agua de calidad dentro de sus viviendas y con un adecuado sistema de evacuación de excretas.
- La urbanización no cuenta con el servicio de agua potable y sistema de alcantarillado, hecho que genera la inadecuada disposición de excretas, originando así que la población en algunos casos realice sus necesidades biológicas al aire libre, generando un medio propicio para el desarrollo de vectores transmisores de enfermedades e incrementando los niveles de contaminación ambiental.
- La situación negativa manifestada aqueja a la población desde hace mucho tiempo atrás y esto se refleja en el incremento de los gastos en salud, en el retraso escolar, etc. debido al incremento de los índices de enfermedades de origen hídrico. De persistir esta situación negativa la calidad de vida de los pobladores se reduce.
- Que mediante la RESOLUCION DE GERENCIA MUNICIPAL N° 226-2023-MPJ/GM de fecha 18.08.2023, aprueba el Expediente Técnico de la Inversión denominada : "CONSTRUCCION DE RED DE DISTRIBUCIÓN, EN EL (LA) SISTEMA DE AGUA DE LA URBANIZACIÓN LAS PALMAS Y ANEXOS, DEL DISTRITO DE JAÉN – PROVINCIA DE JAEN – DEPARTAMENTO DE CAJAMARCA" CON CODIGO UNICO DE INVERSIONES N° 2563616, con un presupuesto de S/471,788.55 (Cuatrocientos Setenta y Un Mil Setecientos Ochenta y Ocho con 55/100 soles), con un plazo de ejecución de 45 días calendario, bajo la modalidad de contrata y mediante Sistema de contratación del Proyecto a precios unitarios.



3.1.1.4 DATOS GENERALES DEL PROYECTO

Nombre de la obra	: "CONSTRUCCION DE RED DE DISTRIBUCIÓN, EN EL (LA) SISTEMA DE AGUA DE LA URBANIZACIÓN LAS PALMAS Y ANEXOS, DEL DISTRITO DE JAÉN – PROVINCIA DE JAEN – DEPARTAMENTO DE CAJAMARCA" CON CODIGO UNICO DE INVERSIONES N° 2563616
-------------------	---

TÉRMINOS DE REFERENCIA PARA LA CONTRATACIÓN DE LA EJECUCIÓN DE LA OBRA: "CONSTRUCCION DE RED DE DISTRIBUCIÓN, EN EL (LA) SISTEMA DE AGUA DE LA URBANIZACIÓN LAS PALMAS Y ANEXOS, DEL DISTRITO DE JAÉN – PROVINCIA DE JAEN – DEPARTAMENTO DE CAJAMARCA" CON CUI N° 2563616



MUNICIPALIDAD PROVINCIAL DE JAÉN
GERENCIA DE INFRAESTRUCTURA PUBLICA
SUB GERENCIA DE SUPERVISIÓN Y LIQUIDACIONES



Ubicación	: el lugar de la ubicación de la obra es la siguiente: - Urbanización: Las Palmas - Distrito: Jaén - Provincia: Jaén - Región: Cajamarca
Nombre del pip o inversión	: "CONSTRUCCION DE RED DE DISTRIBUCIÓN, EN EL (LA) SISTEMA DE AGUA DE LA URBANIZACIÓN LAS PALMAS Y ANEXOS, DEL DISTRITO DE JAÉN – PROVINCIA DE JAEN – DEPARTAMENTO DE CAJAMARCA"
Código del ciu	: 2563616
Nivel de los estudios de preinversión	: Expediente técnico
Fecha de declaración de vigencia	: 02/08/2023
Expediente técnico aprobado mediante	: Resolución de Gerencia Municipal N° 226-2023-MPJ/GM
Fecha de aprobación	: 18/08/2023
Sistema de contratación	: A precios unitarios
Modalidad	: Por administración Indirecta - Contrata



❖ **UBICACIÓN GEOGRAFICA:**

URBANIZACION	LAS PALMAS
DISTRITO	JAÉN
PROVINCIA	JAÉN
REGIÓN	CAJAMARCA
REGIÓN GEOGRAFICA	CEJA DE SELVA
ALTITUD	705 MSNM
CODIGO UBIGEO	060801

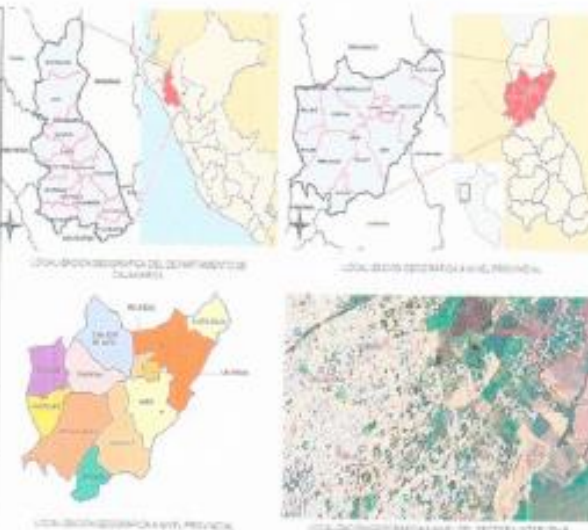

TÉRMINOS DE REFERENCIA PARA LA CONTRATACIÓN DE LA EJECUCIÓN DE LA OBRA: "CONSTRUCCION DE RED DE DISTRIBUCIÓN, EN EL (LA) SISTEMA DE AGUA DE LA URBANIZACIÓN LAS PALMAS Y ANEXOS, DEL DISTRITO DE JAÉN – PROVINCIA DE JAÉN – DEPARTAMENTO DE CAJAMARCA" CON CIU N° 2563616



MUNICIPALIDAD PROVINCIAL DE JAÉN
GERENCIA DE INFRAESTRUCTURA PUBLICA
SUB GERENCIA DE SUPERVISIÓN Y LIQUIDACIONES



3.1.1.5 OBJETIVO Y METAS DE LA CONTRATACIÓN

❖ OBJETIVO PRINCIPAL:

- El presente procedimiento de selección tiene como objeto a la firma encargada de ejecutar la obra denominada: **"CONSTRUCCIÓN DE RED DE DISTRIBUCIÓN, EN EL (LA) SISTEMA DE AGUA DE LA URBANIZACIÓN LAS PALMAS Y ANEXOS, DEL DISTRITO DE JAÉN – PROVINCIA DE JAEN – DEPARTAMENTO DE CAJAMARCA"** CON CODIGO UNICO DE INVERSIONES N° 2563616, de conformidad al numeral 29.1 del Artículo 29 del Reglamento de la Ley de Contrataciones del Estado, la descripción objetiva de la obra a ejecutar está definida en la memoria descriptiva, especificaciones técnicas, planos de ejecución de obra, metrados, presupuesto de obra, análisis de precios unitarios y demás documentos que contiene el expediente técnico aprobado, el mismo que se adjunta al presente.

❖ OBJETIVOS ESPECIFICOS:

- Ampliar y mejorar los servicios básicos de la habilitación Urbana las Palmas y anexos
- Permitir una mejor condición de vida de sus pobladores.
- Elevar el nivel de vida de los pobladores, puesto que se mejora los servicios básicos de los usuarios.
- Mejorar el ornato de la ciudad.
- Promover de una fuente de trabajo eventual para la mano de obra calificada y no calificada de la construcción.

❖ METAS DEL PROYECTO:

- Instalación de 240.63 km. De Tubería de agua de PVC- DN 110 MM C-10, en las calles de la Habilidad Urbana Las Palmas.
- Instalación de 91 Conexiones domiciliarias de agua.
- Instalación de 359.03 m, de tubería HDPE SDR 11 PN 16 C-10 para conexiones domiciliarias.



3.1.1.6 DESCRIPCION DE LA OBRA A EJECUTAR

El Proyecto a ejecutar de acuerdo al expediente técnico comprende lo siguiente:

ITEM	DETALLES	UND	CANTIDAD
01	TRABAJOS GENERALES		
01.01	OBRAS PROVISIONALES		
01.01.01	CARTEL DE IDENTIFICACION DE LA OBRA 3.60M x 4.80M	und	1.00
01.01.02	ALMACEN, OFICINA Y CASETA DE GUARDIANIA	Mes	1.50
01.02	SEGURIDAD Y SALUD EN OBRA		
01.02.01	EQUIPOS DE PROTECCION INDIVIDUAL	GLB	1.00
01.02.02	EQUIPOS DE PROTECCION COLECTIVA	GLB	1.00
01.02.03	SEÑALIZACION TEMPORAL DE SEGURIDAD	GLB	1.00
01.02.04	IMPLEMENTACIÓN PLAN DE VIGILANCIA, PREVENCIÓN Y CONTROL COVID-19	GLB	1.00
01.03	EDUCACION SANITARIA		
01.03.01	CAPACITACION EN EDUCACION SANITARIA	GLB	1.00
01.04	MITIGACION AMBIENTAL		
01.04.01	RIEGO CONTINUO DURANTE LA EJECUCION	mes	1.50
01.04.02	MANEJO DE RESIDUOS SOLIDOS	GLB	1.00
01.05	MONITOREO ARQUEOLOGICO		

TÉRMINOS DE REFERENCIA PARA LA CONTRATACIÓN DE LA EJECUCIÓN DE LA OBRA: "CONSTRUCCION DE RED DE DISTRIBUCIÓN, EN EL (LA) SISTEMA DE AGUA DE LA URBANIZACIÓN LAS PALMAS Y ANEXOS, DEL DISTRITO DE JAÉN – PROVINCIA DE JAEN – DEPARTAMENTO DE CAJAMARCA" CON CUI N° 2563616



MUNICIPALIDAD PROVINCIAL DE JAÉN
GERENCIA DE INFRAESTRUCTURA PUBLICA
SUB GERENCIA DE SUPERVISIÓN Y LIQUIDACIONES



01.05.01	MONITOREO ARQUEOLOGICO	GLB	1.00
02	RED DE DISTRIBUCION DE AGUA POTABLE - LAS PALMAS		
02.01	TRABAJOS PRELIMINARES		
02.01.01	TRAZO Y REPLANTEO INICAL PARA LINEAS - RED DISTRIBUCION	km	1.08
02.02	MOVIMIENTO DE TIERRAS		
02.02.01	EXCAVACION MANUAL DE ZANJA HASTA <=1.30 M	m3	1540.68
02.02.02	REFINE Y NIVELACION DE FONDO P/TUBERIA DE AGUA	m	1975.23
02.02.03	CAMA DE APOYO P/TUB. PVC SAP CON MATERIAL GRANULAR	m	1975.23
02.02.04	RELLENO CON MATERIAL PROPIO SELECCIONADO	m3	355.54
02.02.05	RELLENO COMP. DE ZANJA CON MATERIAL PROPIO	m3	948.11
02.02.06	ELIMINACIÓN DE MATERIAL EXCEDENTE D>= 4.7 KM	m3	296.28
02.03	TUBERIAS		
02.03.01	SUMINISTRO DE TUBERIA PVC SAP C-10, Ø 110 MM	m	1975.23
02.03.02	INSTALACION DE TUBERIA PVC SAP DN 110 MM	m	1975.23
02.04	ACCESORIOS		
02.04.01	INSTALACION DE ACCESORIOS EN LINEA DE ADUCCION Y RED DE DISTRIBUCION-AC	GLB	1.00
02.05	PRUEBA HIDRAULICA		
02.05.01	PRUEBA HIDRAULICA Y DESINFECCION DE TUBERIA DE AGUA	m	1975.23
03	VALVULAS DE PURGA (04 UND)		
03.01	TRABAJOS PRELIMINARES		
03.01.01	LIMPIEZA DE TERRENO MANUAL	m2	9.00
03.01.02	TRAZO Y REPLANTEO	m2	9.00
03.02	MOVIMIENTO DE TIERRAS		
03.02.01	EXCAVACION MANUAL EN TERRENO NORMAL	m3	6.60
03.03	CONCRETO SIMPLE		
03.03.01	CONCRETO SOLADO MEZCLA 1:10	m3	0.20
03.04	OBRAS DE CONCRETO ARMADO		
03.04.01	CONCRETO F'C=210 KG/CM2. - V.P	m3	2.00
03.04.02	ENCOFRADO Y DESENCOFRADO	m2	31.04
03.04.03	ACERO DE REFUERZO fy=4.200 kg/cm2 EN VALVULA DE PURGA	kg	141.38
03.05	REVOQUES Y ENLUCIDOS		
03.05.01	TARRAJEO INTERIOR C/MORTERO 1:5, E=1.5CM.	m2	15.04
03.06	VALVULAS Y ACCESORIOS		
03.06.01	SUMINISTRO E INSTALACION EN VALVULA DE PURGA	und	4.00
03.06.02	INSTALACION DE VALV. Y ACCES. EN CAMARA DE PURGA	und	4.00
03.07	TAPA METALICA		
03.07.01	TAPA METALICA SANITARIA .85X.85 ø=1/8"	und	4.00
04	VALVULA DE CONTROL (07 UND)		
04.01	TRABAJOS PRELIMINARES		
04.01.01	LIMPIEZA DE TERRENO MANUAL	m2	15.75
04.01.02	TRAZO Y REPLANTEO	m2	15.75
04.02	MOVIMIENTO DE TIERRAS		
04.02.01	EXCAVACION MANUAL EN TERRENO NORMAL	m3	10.15
04.02.02	NIVELACION Y COMPACTACION EN TERRENO NATURAL	m2	7.00
04.02.03	RELLENO Y COMPACTACION CON MATERIAL PROPIO A MANO	m3	3.28
04.02.04	ELIMINACION DE MATERIAL EXCEDENTE	m3	8.59
04.03	CONCRETO SIMPLE		
04.03.01	CONCRETO SOLADO MEZCLA 1:10	m3	0.28
04.04	OBRAS DE CONCRETO ARMADO		
04.04.01	CONCRETO F'C=210 KG/CM2 - V.C	m3	4.56
04.04.02	ENCOFRADO Y DESENCOFRADO	m2	53.48
04.04.03	ACERO ESTRUCTURAL fy=4.200 kg/cm2 EN VALVULA DE CONTROL	kg	247.43
04.05	REVOQUES Y ENLUCIDOS		
04.05.01	TARRAJEO INTERIOR C/MORTERO 1:5, E=1.5CM.	m2	26.32
04.06	VALVULAS Y ACCESORIOS		
04.06.01	SUMINISTRO E INSTALACION DE ACCESORIOS DE VALVULAS DE CONTROL	und	7.00
04.06.02	INSTALACION DE VALVULAS Y ACCESORIOS EN CAJAS DE CONTROL	und	7.00

TÉRMINOS DE REFERENCIA PARA LA CONTRATACION DE LA EJECUCION DE LA OBRA: "CONSTRUCCION DE RED DE DISTRIBUCION, EN EL (LA) SISTEMA DE AGUA DE LA URBANIZACION LAS PALMAS Y ANEXOS, DEL DISTRITO DE JAEN - PROVINCIA DE JAEN - DEPARTAMENTO DE CAJAMARCA" CON CUI N° 2563616



MUNICIPALIDAD PROVINCIAL DE JAÉN
GERENCIA DE INFRAESTRUCTURA PUBLICA
SUB GERENCIA DE SUPERVISIÓN Y LIQUIDACIONES



04.07	TAPA METALICA		
04.07.01	TAPA METALICA SANITARIA .65X.65 e=1/8"	und	7.00
04.08	MATERIAL FILTRANTE		
04.08.01	FILTRO	m3	0.21
05	VALVULA CONTRA INCENDIOS (01 UND) R.D.		
05.01	TRABAJOS PRELIMINARES		
05.01.01	LIMPIEZA DE TERRENO MANUAL	m2	2.25
05.01.02	TRAZO Y REPLANTEO	m2	2.25
05.02	MOVIMIENTO DE TIERRAS		
05.02.01	EXCAVACION MANUAL EN TERRENO NORMAL	m3	7.84
05.02.02	NIVELACION Y COMPACTACION EN TERRENO NATURAL	m2	1.54
05.02.03	CAMA DE APOYO P/TUB. PVC SAP CON MATERIAL GRANULAR	m3	0.84
05.02.04	RELLENO CON MATERIAL PROPIO SELECCIONADO	m3	1.26
05.02.05	RELLENO COMP. DE ZANJA CON MATERIAL PROPIO	m3	3.36
05.02.04	ELIMINACION DE MATERIAL EXCEDENTE	m3	4.03
05.03	CONCRETO SIMPLE		
05.03.01	CONCRETO SOLADO MEZCLA 1:10	m3	0.15
05.04	OBRAS DE CONCRETO ARMADO		
05.04.01	CONCRETO F'c=210 KG/CM2 - V.C	m3	0.93
05.04.02	ENCOFRADO Y DESENCOFRADO	m2	12.39
05.04.03	ACERO ESTRUCTURAL FY= 4200 kg/cm2	kg	14.69
05.05	REVOQUES Y ENLUCIDOS		
05.05.01	TARRAJEO INTERIOR C/MORTERO 1:5. E=1.5CM.	m2	5.42
05.06	VALVULAS Y ACCESORIOS		
05.06.01	SUMINISTRO E INSATACION DE ACCESORIOS EN VALVULA CONTRA INCENDIOS	und	1.00
05.06.02	INSTALACION DE VALV. Y ACCESORIOS EN VALVULA CONTRA INCENDIOS	und	1.00
05.07	TAPA METALICA		
05.07.01	TAPA METALICA SANITARIA .35X.35 e=1/8"	und	1.00
06	CONEXIONES DOMICILIARIAS (01 UNID.)		
06.01	TRABAJOS PRELIMINARES		
06.01.01	TRAZO Y REPLANTEO INICAL PARA LINEAS - RED DISTRIBUCION	km	0.36
06.02	MOVIMIENTO DE TIERRAS		
06.02.01	EXCAVACION MANUAL DE ZANJA HASTA <=0.65 M	m3	140.02
06.02.02	REFINE Y NIVELACION DE FONDO P/TUBERIA DE AGUA	m	359.03
06.02.03	CAMA DE APOYO P/TUB. PVC SAP CON MATERIAL GRANULAR	m	359.03
06.02.04	RELLENO COMP. DE ZANJA CON MATERIAL PROPIO	m3	96.94
06.02.05	ELIMINACIÓN DE MATERIAL EXCEDENTE D>= 4.7 KM	m3	53.85
06.03	TUBERIA Y ACCESORIOS		
06.03.01	SUMINISTRO E INSTALACION DE TUBERIA HDPE SDR 11 PN 16, Ø 3/4"	m	359.03
06.03.02	INSTALACION DE ACCESORIOS EN CONEXION DOMICILIARIA - C.	und	91.00
06.03.03	PRUEBA HIDRAULICA Y DESINFECCION DE TUBERIA DE AGUA	m	359.03

3.1.1.7 SUPERVISOR

La Municipalidad Provincial de Jaén, controlará los trabajos adecuados por el contratista a traves de un supervisor de obra, quien es el responsable de velar directa y permanentemente por la correcta ejecución técnica, económica y administrativa de la obra y del cumplimiento del contrato, ademas de la debida y oportuna administración de riesgos durante todo el plazo de la obra.

3.1.1.8 VALOR REFERENCIAL DE LA EJECUCION DE LA OBRA

Conforme el expediente tecnico aprobado el valor referencial es de **S/426,243.14 (cuatrocientos veinte seis mil doscientos cuarenta y tres con 14/100 soles)**, monto que involucra el costo total, precios correspondientes al mes de **julio de 2023**.

TERMINOS DE REFERENCIA PARA LA CONTRATACION DE LA EJECUCION DE LA OBRA: "CONSTRUCCION DE RED DE DISTRIBUCION, EN EL (LA) SISTEMA DE AGUA DE LA URBANIZACION LAS PALMAS Y ANEXOS, DEL DISTRITO DE JAÉN - PROVINCIA DE JAÉN - DEPARTAMENTO DE CAJAMARCA" CON CUI N° 2563616



MUNICIPALIDAD PROVINCIAL DE JAÉN
GERENCIA DE INFRAESTRUCTURA PUBLICA
SUB GERENCIA DE SUPERVISIÓN Y LIQUIDACIONES



El monto considera la ejecución de la obra incluyendo impuestos de Ley, tributos, contribuciones, seguros, impuestos, pólizas, traslados, fletes, permisos, beneficios sociales, así como todo aquello que sea necesario para la correcta ejecución.

Toda responsabilidad de carácter laboral pago de aportaciones sociales es de exclusiva responsabilidad del Contratista.

01- Trabajos generales	S/ 27,910.00
02- Red de distribución de agua potable – Las Palmas	S/ 168,684.76
03- Valvulas de purga (04 UND)	S/ 12,541.46
04- Valvulas de purga (07 UND)	S/ 21,411.01
05- Valvula contra incendios (01 UND) R.D	S/ 6,124.81
06- Conexiones domiciliares (91 und)	S/ 69,764.72
COSTO DIRECTO	S/ 306,436.76
GASTOS GENERALES (11.88%)	S/ 36,400.03
UTILIDAD (6%)	S/ 18,386.21
SUBTOTAL	S/ 361,223.00
IGV (18%)	S/ 65,020.14
VALOR REFERENCIAL	S/ 426,243.14



Publiquese el Presupuesto de Obra en el Sistema Electrónico de Contrataciones del Estado – SEACE.

3.1.1.9 PLAZO DE EJECUCION DE LA OBRA

El plazo de ejecución de la obra materia de la presente convocatoria, es de **Cuarenta y cinco (45) días calendario** de acuerdo a lo establecido en el Expediente Técnico aprobado.

3.1.1.10 INICIO DEL PLAZO DE EJECUCION

El inicio del plazo de ejecución de la obra comienza a regir desde el día siguiente de que se cumplan las condiciones establecidas en el numeral 176.1 del artículo 176 del Reglamento de la Ley N° 30225 y modificatorias.

3.1.1.11 CUADERNO DE OBRA Y ANOTACIONES DE OCURRENCIAS

El cuaderno de obra es un documento técnico digital de uso obligatorio en la ejecución de la obra debiendo cumplir lo establecido en el Art. N° 191 del Reglamento de la Ley de Contrataciones del Estado, asimismo en él se anota los hechos más relevantes que ocurren durante la ejecución de la obra, conforme se señala en el Art. N° 192 del RLCE, además mediante él se realizarán las consultas sobre ocurrencias en la obra, tal como se señala en el Art. N° 193 del Reglamento de la Ley de Contrataciones del Estado.

TÉRMINOS DE REFERENCIA PARA LA CONTRATACION DE LA EJECUCION DE LA OBRA: "CONSTRUCCIÓN DE RED DE DISTRIBUCIÓN, EN EL (LA) SISTEMA DE AGUA DE LA URBANIZACIÓN LAS PALMAS Y ANEXOS, DEL DISTRITO DE JAÉN – PROVINCIA DE JAÉN – DEPARTAMENTO DE CAJAMARCA" CON CUI N° 2563616



MUNICIPALIDAD PROVINCIAL DE JAÉN
GERENCIA DE INFRAESTRUCTURA PUBLICA
SUB GERENCIA DE SUPERVISIÓN Y LIQUIDACIONES



3.1.1.12 OBLIGACIONES Y ATRIBUCIONES DEL CONTRATISTA

El Contratista suministrará toda la mano de obra, materiales, alumbrado, combustible, agua, herramientas, instrumentos, equipos, abastecimiento y otros medios adecuados para la ejecución y terminación de la obra. El Contratista suministrará todos los seguros y pruebas de laboratorio.

El Contratista protegerá las obras durante su ejecución, realizándolas de manera compatible con la seguridad de las personas y de la propiedad. El Contratista mantendrá limpio el lugar de las obras durante la construcción y después de ésta, hasta la recepción de las mismas. Reparará y reconstruirá todas las estructuras y propiedades que, a juicio de la Supervisión, fueran dañadas o afectadas durante la ejecución de las obras, dejándolas en las mismas o en mejores condiciones.

El incidente o el accidente resultante de la inobservancia de esta obligación correrá únicamente del contratista. El Contratista está obligado hacer notar a la entidad, por escrito e inmediatamente, cuando se haya dado una orden que va contra las medidas de seguridad, a fin de tomar conocimientos lo cual no lo exime asumir la responsabilidad exclusiva por cualquier resultado dañoso.

El Contratista suministrará las instalaciones y campamentos que fueran necesarios y según lo que establezca el Contrato; así como las herramientas y equipos que sean necesarios y/o requeridos para efectuar las obras en forma aceptable y a satisfacción de la Supervisión y/o como lo especifique el Contrato. Se utilizará únicamente equipos de eficiencia comprobada por la Supervisión, siendo el Contratista el único responsable por la bondad de los mismos. Los campamentos, almacenes, talleres, laboratorios, enfermería y/u oficinas, etc., deberán estar provistos de instalaciones eléctricas, sanitarias, mobiliario, equipos, enseres, mensajería y facilidades necesarias para su funcionamiento y comodidad de los usuarios.

3.1.1.13 OBLIGACIONES DE SEGURIDAD, SALUD EN EL TRABAJO Y MEDIO AMBIENTE DURANTE LA PRESTACION.



El Contratista deberá cumplir y hacer cumplir obligatoriamente a sus trabajadores con lo establecido en Ley N° 29783 - Ley de Seguridad y Salud en el Trabajo, y la Ley N° 28611, Ley General de Ambiente.

El Contratista deberá cumplir con dotar de equipos de protección personal, herramientas e instrumentos de seguridad en óptimo estado a todo el personal contratado en todo momento del desarrollo de la actividad contratada.

El Contratista deberá indicar al Especialista en Seguridad, que deberán cumplir con realizar charlas técnicas de campo de 5 minutos, de acuerdo a la tarea a ejecutar, asimismo realizar la lista de verificación de equipos de protección personal antes del inicio de la tarea; Asimismo, al inicio del plazo contractual deberá presentar su Plan de Seguridad y Salud en el trabajo, debiendo estar suscrito por el Representante Legal, con visto bueno del profesional propuesto como Especialista en Seguridad.

El Contratista deberá entregar información fidedigna toda vez que sea solicitada por la entidad. Por ello deberá contar con los medios y vías de comunicación tecnológicos necesarias y mantenerse al pendiente de cualquier notificación o solicitud hecha por la entidad.

TÉRMINOS DE REFERENCIA PARA LA CONTRATACIÓN DE LA EJECUCIÓN DE LA OBRA: "CONSTRUCCIÓN DE RED DE DISTRIBUCIÓN EN EL (LA) SISTEMA DE AGUA DE LA URBANIZACIÓN LAS PALMAS Y ANEXOS, DEL DISTRITO DE JAÉN - PROVINCIA DE JAÉN - DEPARTAMENTO DE CAJAMARCA" CON CUI N° 2503618



MUNICIPALIDAD PROVINCIAL DE JAÉN
GERENCIA DE INFRAESTRUCTURA PUBLICA
SUB GERENCIA DE SUPERVISIÓN Y LIQUIDACIONES



3.1.1.14 NOTAS GENERALES

Los requerimientos aquí señalados complementan el alcance y las obligaciones del Contratista de obra, los procedimientos señalados son considerados generales, no siendo excluyentes ni limitativos, debiendo el **Contratista efectuar los aportes necesarios para la correcta** complementación y ejecución de la obra, en ningún caso reemplazara en el conocimiento de los expertos ni los principios básicos de la ingeniería y técnicas afines, así como tampoco el adecuado criterio profesional. **El contratista es responsable de la calidad e integridad de los trabajos**, materiales y proceso constructivos encomendados.

El presente requerimiento forma parte integrantes del contrato, su acatamiento y cumplimiento constituye una obligación esencial del Contratista.

Los aportes y ofrecimientos técnicos que formule El Postor en su Oferta pasaran a complementar e integrar los presentes requerimientos técnicos mínimos y, por consiguiente, al Contrato. El contratista estará obligado a su cumplimiento, al haberlo ofertado voluntariamente, habiendo, además, servido para la calificación que mereció la Buena pro. Sin embargo, en caso de existir contraposición entre los requerimientos técnicos mínimos del Proyecto y la oferta del postor, prevalece lo exigido en los presentes requerimientos técnicos mínimos.

El contratista debe evitar que la ejecución de la obra, así como la disposición de los materiales de desecho producidos durante la etapa de ejecución alteren negativamente las condiciones sociales y medioambientales de la zona.

Conforme al numeral 29.11 del artículo 29 del Reglamento de la Ley de Contrataciones del Estado, los presentes términos de referencia pueden ser mejorados, actualizado o perfeccionados hasta antes de la aprobación del expediente de contratación, previa justificación, debiendo contar con la aprobación del área usuaria.

3.1.1.15 ACTIVIDADES PRINCIPALES A REALIZAR



Considerando que el presente documento es un complemento del expediente técnico, prevalece para todos los efectos los señalados en el expediente técnico aprobado y además disposiciones establecidas. A continuación, se describe en forma enunciativa mas no limitativa las principales acciones a realizar por el contratista de obra:

a. En la ejecución de la obra:

- Obras preliminares

Comprende el Trazado, nivelación y replanteo

- Movimiento de Tierras

Excavación de zanjas con máquina para tubería de agua PVC- SAP 4", refine y nivelación de zanjas para tubería de agua PVC- SAP 4". Cama de arena para apoyo de la tubería de agua. Relleno y compactado de zanjas, eliminación de desmonte, sobre la clave de la tubería de agua con material de préstamo, incluye zarandeo y plancha compactadora, Relleno y compactación de zanjas con material propio hasta el nivel de la rasante de la vía.

TÉRMINOS DE REFERENCIA PARA LA CONTRATACIÓN DE LA EJECUCIÓN DE LA OBRA: "CONSTRUCCIÓN DE RED DE DISTRIBUCIÓN, EN EL (LA) SISTEMA DE AGUA DE LA URBANIZACIÓN LAS PALMAS Y ANEXOS, DEL DISTRITO DE JAÉN - PROVINCIA DE JAÉN - DEPARTAMENTO DE CAJAMARCA" CON CUI N° 2583516



MUNICIPALIDAD PROVINCIAL DE JAÉN
GERENCIA DE INFRAESTRUCTURA PUBLICA
SUB GERENCIA DE SUPERVISIÓN Y LIQUIDACIONES



- Suministro e instalación de tubería:

Consiste en el suministro de tubería de PVC Clase 10 para agua de 4", instalación de tubería de PVC – SAP 4", Suministro e instalación de válvula y accesorios sanitarios - tubería", Suministro e instalación de Caja agua, incluye marco y tapa, suministro y colocación de tapa metálica – válvula de control de agua potable según detalle en los planos, Empalme tubería a red de 42 considerando

- Conexiones domiciliarias:

Excavación manual de zanjas para tubería de HDPE de 3/4" incluye caja de concreto, medidor y tapa.

3.1.1.16 Cartel de obra

El contratista proveerá, instalara y mantendrá el cartel de obra de acuerdo a las especificaciones técnicas señaladas en el Expediente Técnico, según el model que entregara la Entidad.

El contratista colocara el cartel de obra en el lugar indicado por el supervisor, el que deberá mantenerse visible (en buenas condiciones) durante toda la ejecución de la obra. En caso de deterioro del cartel el contratista se obliga a su costo a la reposición del mismo.

3.1.1.17 Confidencialidad de la información

La información, detalles y pormenores contenidos en los documentos contractuales, así como los datos, detalles, pormenores y conocimiento de la obra que el contratista obtenga directamente de la ENTIDAD o a través de los estudios, indagaciones o trabajos relacionados con la obra, son de carácter confidencial. El Contratista no podrá dar a conocer si sacará a publicidad ningún tipo de información, sin autorización expresa por escrito de la ENTIDAD.

3.1.1.18 Normas que regulan el objeto de la contratación

El contratista está obligado a realizar sus actividades en cumplimiento a los dispositivos legales y normas técnicas vigentes establecidas, los cuales no son limitativos y están basado en la siguiente normatividad:

- Ley N° 31638, Ley del Presupuesto del Sector Público para el año 2023.
- Ley N° 31639, Ley de Equilibrio Financiero del Presupuesto del Sector Público del año fiscal 2023.
- Ley N° 31728 - Ley que aprueba créditos suplementarios para el financiamiento de mayores gastos en el marco de la reactivación económica, a favor de diversos pliegos del gobierno nacional, gobiernos regionales y gobiernos locales, y dicta otras medidas. Decreto Supremo N° 011-79-VC.
- Texto Único Ordenado de la Ley N° 30225, Ley de Contrataciones del Estado, aprobado mediante Decreto Supremo N° 082-2019-EF

TÉRMINOS DE REFERENCIA PARA LA CONTRATACIÓN DE LA EJECUCIÓN DE LA OBRA: "CONSTRUCCIÓN DE RED DE DISTRIBUCIÓN, EN EL (LA) SISTEMA DE AGUA DE LA URBANIZACIÓN LAS PALMAS Y ANEXOS, DEL DISTRITO DE JAÉN – PROVINCIA DE JAÉN – DEPARTAMENTO DE CAJAMARCA" CON CUI N° 2863816



MUNICIPALIDAD PROVINCIAL DE JAÉN
GERENCIA DE INFRAESTRUCTURA PUBLICA
SUB GERENCIA DE SUPERVISIÓN Y LIQUIDACIONES



- Decreto Supremo N° 344-2018-EF , que aprueba el Reglamento de la Ley N° 30225 , modificado por Decreto Supremo N° 377-2019-EF , Decreto Supremo N° 168-2020-EF, Decreto Supremo N° 250-2020- EF y Decreto Supremo N° 162-2021-EF.
- Directiva N° 009-2020-OSCE/CD , "Lineamientos para el uso del Cuaderno de Obra Digital", aprobado mediante Resolución N° 100- 2020-OSCE/PRE.
- Comunicado N° 017-2020-OSCE, obligatoriedad del uso de nuevas funcionalidades del SEACE para el registro del Expediente Técnico de obra y el Cuaderno de Obra Digital.
- Decreto Legislativo N° 1553, Decreto Legislativo que Establece Medidas en Materia de Inversión Pública y de Contratación Pública que Coadyuven al Impulso de la Reactivación Económica.

3.1.2 CONSIDERACIONES ESPECÍFICAS

A. Del equipamiento para la ejecución de la obra

El Contratista está obligado a dotar todas las herramientas y equipo necesario para la ejecución de las obras, siendo responsable de su operatividad , mantenimiento y control durante toda la ejecución de las obras , conforme a las normas de seguridad correspondiente y a contar como mínimo con el equipamiento estratégico señalado a continuación, el mismo que debe cumplir con las condiciones señaladas en el Expediente Técnico.

	Unidad	Cantidad
BALDE PRUEBA-TAPON -ABRAZ. Y ACCESORIOS	hm	37.3482
ESTACION TOTAL Y PRISMA	hm	9.5409
MOTOBOMBA DE 2" (5HP)	hm	18.6740
COMPACTADOR VIBRATORIO TIPO PLANCHA 4 HP	hm	920.9954
RETROEXCAVADORA CAT 420 F	hm	78.8361
CAMION VOLQUETE DE 15 m3	hm	11.6081
VIBRADOR DE 3/4" - 2" CONCRETO	hm	2.7976
MEZCLADORA DE CONCRETO 11 P3 (23 HP)	hm	3.1336
CIZALLA	hm	12.9124
ZARANDA MANUAL	hm	190.2815

Nota:

Conforme a la normatividad vigente estos equipos han sido extraídos del Expediente Técnico.

B. Del plantel profesional para la ejecución de la obra

El Contratista está obligado a mantener durante todo el proceso de la ejecución de la obra, desde el inicio hasta la recepción final, el plantel de profesionales señalados en el análisis de Gastos Generales del Expediente Técnico , los cuales deberán cumplir con las condiciones señaladas en la Ley 28858 que complementa la Ley 16053 (Ley que autoriza al colegio de Ingenieros del Perú, para supervisar a los profesionales de Ingeniería de la Republica) y su reglamento.

TÉRMINOS DE REFERENCIA PARA LA CONTRATACION DE LA EJECUCION DE LA OBRA: "CONSTRUCCION DE RED DE DISTRIBUCIÓN EN EL (LA) SISTEMA DE AGUA DE LA URBANIZACIÓN LAS PALMAS Y ANEXOS, DEL DISTRITO DE JAÉN - PROVINCIA DE JAÉN - DEPARTAMENTO DE CAJAMARCA" CON CUI N° 2563616



MUNICIPALIDAD PROVINCIAL DE JAÉN
GERENCIA DE INFRAESTRUCTURA PUBLICA
SUB GERENCIA DE SUPERVISIÓN Y LIQUIDACIONES



❖ **Plantel Profesional Clave**

CARGO	PROFESIÓN	EXPERIENCIA
RESIDENTE DE OBRA	Ingeniero Civil o Ingeniero Sanitario	24 meses en el cargo desempeñado de Residente o supervisor o Inspector o, gerente de construcción o jefe de supervisión o asistente de residente o asistente de supervisión o la combinación de estos, en: la ejecución de obra o inspección de obra o supervisión de obra en obras de saneamiento u obras similares. La experiencia <u>es computada desde la fecha de la colegiatura.</u>
ESPECIALISTA EN SEGURIDAD EN OBRA Y SALUD OCUPACIONAL	Ingeniero de Higiene y Seguridad Industrial o Ingeniero Industrial o Ingeniería de Seguridad y Salud en el Trabajo o Ingeniero Sanitario o Ingeniero Civil	12 meses en el cargo desempeñado de Especialista, Ingeniero, supervisor, jefe, responsable, coordinador o la combinación de estos, en seguridad y salud ocupacional o seguridad e higiene ocupacional o seguridad de obra o seguridad en el trabajo o seguridad y salud ocupacional y medio ambiente o salud ocupacional o implementación de planes de seguridad e higiene ocupacional; la ejecución y/o inspección y/o supervisión de obras en general. La experiencia <u>es computada desde la fecha de la colegiatura.</u>
ESPECIALISTA AMBIENTAL	Ingeniero Ambiental o Ingeniero Ambiental y de Recursos Naturales o Ingeniero de Recursos Naturales o Ingeniero Sanitario o Ingeniero Civil o Ingeniero Mecánica de Fluidos	12 meses en el cargo desempeñado de Especialista o Ingeniero o supervisor o jefe o responsable o residente o la combinación de estos, en: Ambiental o mitigación Ambiental o ambientalista o monitoreo y mitigación Ambiental o Impacto ambiental o medio ambiente o protección de medio ambiente; en la ejecución y/o inspección y/o supervisión de obras en general. La experiencia <u>es computada desde la fecha de la colegiatura.</u>

Nota:

Definición De Obras Similares:

Se considerará como obra similar a: Mejoramiento y/o Ampliación y/o Rehabilitación y/o Creación y/o Instalación y/o Construcción y/o Reconstrucción de Infraestructura de Sistemas y/o Servicios de Agua Potable y Saneamiento Básico y/o Agua Potable y Saneamiento Básico y/o Agua Potable y Alcantarillado y/o Agua y Desagüe, que contengan los componentes: monitoreo Arqueológico, Suministro de Tubería PVC C-10 DN 110 MM, Excavación de Zanja H>= 1.30M, Suministro de Tubería PN 16 en concordancia con el Expediente Técnico.

TÉRMINOS DE REFERENCIA PARA LA CONTRATACIÓN DE LA EJECUCIÓN DE LA OBRA: "CONSTRUCCIÓN DE RED DE DISTRIBUCIÓN, EN EL (LA) SISTEMA DE AGUA DE LA URBANIZACIÓN LAS PALMAS Y ANEXOS, DEL DISTRITO DE JAÉN - PROVINCIA DE JAÉN - DEPARTAMENTO DE CAJAMARCA" CON CUI N° 2553516



MUNICIPALIDAD PROVINCIAL DE JAÉN
GERENCIA DE INFRAESTRUCTURA PUBLICA
SUB GERENCIA DE SUPERVISIÓN Y LIQUIDACIONES



Para inicio de su participación efectiva en la ejecución de la obra, el Contratista de Obra está obligado a presentar los documentos del Plantel Profesional Clave al Supervisor de Obra, dentro del plazo señalado en literal i) del presente documento.

- Copia simple del Diploma de Colegiatura.
- Habilidad vigente.

No será obligatorio la presentación de los documentos del Plantel Profesional Clave cuando estos hayan sido presentados a la Entidad para la suscripción de contrato en cuyo caso deberá ser comunicado al Supervisor de Obra para la verificación correspondiente.

C. Seguros

En concordancia con el Expediente Técnico aprobado, el contratista esta obligado a contratar la siguiente póliza:

❖ Seguro complementario de Trabajo de Riesgo (SCTR)

- El Contratista deberá contar con el Seguro Complementario de Trabajo de Riesgo (SCTR) para todo su personal a su cargo (representantes de la empresa contratista, plantel profesional clave, plantel profesional de apoyo, técnicos, empleados, trabajadores, visitantes, etc.) que participaran en la ejecución de la obra y será requisito obligatorio para realizar trabajos en la obra.
- El seguro debe tener como mínimo las siguientes coberturas: salud y Pension
- Las constancias de Seguro Complementario de Trabajo de Riesgo (SCTR) deberá ser presentados al Supervisor de Obra antes de la participación efectiva del personal en la ejecución de trabajos de la obra, manteniendo las coberturas vigentes inclusive hasta la recepción de la obra.

D. Forma de pago

El periodo de valorización será mensual. Los pagos de las valorizaciones será conforme al artículo 194 'Valorizaciones y Metrados' del Reglamento de la Ley de Contrataciones

Si el Contratista no se presenta para la formulación de metrados y elaboración de la valorización conjunta con el inspector o supervisor el último día del mes conforme lo señala el artículo 194 del Reglamento de la Ley de Contrataciones, la Entidad se exime de toda responsabilidad de cancelar la valorización dentro del plazo establecido en el Reglamento, no teniendo el Contratista derecho a reclamar el reconocimiento de intereses por demora del pago de la valorización respectiva, sin perjuicio de aplicación de la penalidad que corresponda al Contratista Ejecutor por el concepto de Otras Penalidades.

En el caso, el Contratista no se presenta para la formulación de metrados y elaboración de valorización conjunta con el inspector o supervisor el último día del mes; entonces, el Inspector o Supervisor de Obra procederá a efectuarla y presentará a la Entidad dentro del plazo establecido en el Reglamento para el trámite correspondiente.

La realización conjunta de la valorización o la insistencia sea de parte del Contratista o Supervisor será anotado en el cuaderno de obra. Los metrados para la valorización obligatoriamente deberán estar consignadas en el cuaderno de obra digital, la cual deberá

TÉRMINOS DE REFERENCIA PARA LA CONTRATACIÓN DE LA EJECUCIÓN DE LA OBRA: "CONSTRUCCIÓN DE RED DE DISTRIBUCIÓN, EN EL (LA) SISTEMA DE AGUA DE LA URBANIZACIÓN LAS PALMAS Y ANEXOS, DEL DISTRITO DE JAÉN - PROVINCIA DE JAÉN - DEPARTAMENTO DE CAJAMARCA" CON CUI N° 2563618



MUNICIPALIDAD PROVINCIAL DE JAÉN
GERENCIA DE INFRAESTRUCTURA PUBLICA
SUB GERENCIA DE SUPERVISIÓN Y LIQUIDACIONES



adjuntarse en el expediente de la valorización de obra. Si posterior a su presentación a la Entidad para su trámite, se detecta metrados que conlleven a una sobrevaloración, será motivo de aplicación de penalidad al Contratista de Obra y la devolución del expediente de Valorización para su corrección, sin que ello genere derechos a reclamos por parte del Contratista por demora en el pago de dicha Valorización.

El Expediente según tipo de Valorización deberá contener como mínimo la información establecida en el **Anexo N° 1 de la DIRECTIVA N.° 001-2022-OSCE/CD**, que a continuación se detalla

Anexo N° 1 "Documentación para la presentación de la valorización"

N°	Descripción de documentos para la presentación de la valorización	Documentos a presentar según tipo de valorización						
		Obra Principal	De Obras Adicionales	De Mayores Metrados	De Mayores Gastos Generales Variables Cuales	De Mayores Costos Directos	De Mayores Legales	De Mayores Terceros
1	Informe del Supervisor o Inspector sobre la valorización	X	X	X	X	X	X	X
2	Resumen de la Valorización	X	X	X	X	X	X	X
3	Planilla de la Valorización de obra (por especialidades, en caso correspondiente)	X	X	X	X	X	X	X
4	Planilla de los metrados autorizados durante el periodo	X	X	X	X	X	X	X
5	Planilla o croquis de seguimiento de la ejecución en el periodo	X	X	X	X	X	X	X
6	Cálculo de las penalidades, en caso correspondiente	X	X	X	X	X	X	X
7	Cálculo de reajustes	X	X	X	X	X	X	X
8	Cálculo de descuentos y deducciones, en caso correspondiente	X	X	X	X	X	X	X
9	Copia del cronograma valorizado de obra	X	X	X	X	X	X	X
10	Gráfico de la Curva S	X	X	X	X	X	X	X
11	Control de calidad efectuados durante el periodo, en caso correspondiente	X	X	X	X	X	X	X
12	Fotografías de las partidas ejecutadas durante el periodo	X	X	X	X	X	X	X
13	Copia en blanco del Cuaderno de Obra, solo en caso el OSCE haya autorizado el uso del cuaderno de obra física	X	X	X	X	X	X	X
14	Anexo	X	X	X	X	X	X	X
a	Copia del Acta de Entrega de Terreno (solo para la primera valorización)	X	X	X	X	X	X	X
b	Copia del acta de cuaderno de obra que autoriza su ejecución	X	X	X	X	X	X	X
c	Documentación que acredite los Mayores Gastos Generales Variables incurridos, solo en caso de penalización total de obra	X	X	X	X	X	X	X
d	Documentación que acredite los Mayores Costos Directos incurridos	X	X	X	X	X	X	X
e	Copia de las Tasas de intereses legales	X	X	X	X	X	X	X
f	Resolución de aprobación del Expediente Técnico de obra	X	X	X	X	X	X	X

Los reajustes se calculan en base al coeficiente de reajuste "K" conocido al momento de la valorización. Cuando se conozcan los Índices Unificados de Precios que se deben aplicar, se calcula el monto definitivo de los reajustes que le corresponden y se pagaran con la Liquidación Final de Obra sin reconocimiento de Intereses.

E. Adelantos

❖ Adelanto Directo

La Entidad otorgará un (01) adelanto directo por el **diez por ciento (10%)** del monto del contrato original.

El contratista debe solicitar formalmente el adelanto dentro de los ocho (8) días siguientes a la suscripción del contrato, adjuntando a su solicitud la garantía por adelantos mediante carta fianza o póliza de caución y el comprobante de pago correspondiente. La Entidad debe entregar el monto solicitado dentro de los siete (7) días contados a partir del día siguiente de recibida la solicitud del contratista.

Vencido el plazo para solicitar el adelanto no procede la solicitud.



MUNICIPALIDAD PROVINCIAL DE JAÉN
GERENCIA DE INFRAESTRUCTURA PUBLICA
SUB GERENCIA DE SUPERVISIÓN Y LIQUIDACIONES



❖ **Adelanto de Materiales**

La Entidad otorgará adelantos para materiales o insumos por el veinte por ciento (20%) del monto del contrato original, conforme al calendario de adquisición de materiales o insumos presentado por el contratista.

La entrega de los adelantos se realizará en un plazo de siete (7) días calendario previos a la fecha prevista en el calendario de adquisición de materiales o insumos para cada adquisición, con la finalidad que EL CONTRATISTA pueda disponer de los materiales o insumos en la oportunidad prevista en el calendario de avance de obra valorizado. Para tal efecto, EL CONTRATISTA debe solicitar la entrega del adelanto en un plazo de **diez (10) días** calendario anteriores al Inicio del plazo antes mencionado, adjuntando a su solicitud la garantía por adelantos mediante carta fianza o póliza de caución y el comprobante de pago respectivo.

No procede el otorgamiento del adelanto para materiales e Insumos en los casos que la solicitud sea realizada con posterioridad al plazo indicado

F. Garantía de fiel cumplimiento

Conforme al artículo 149 del Reglamento de la Ley de Contrataciones del Estado entre otros establece como requisito indispensable para perfeccionar el contrato, que el postor ganador entregue a la entidad la garantía de fiel cumplimiento del mismo modo por una suma equivalente al diez por ciento (10%) del monto del contrato original. Esta debe mantenerse vigente hasta el consentimiento de la liquidación final.

En caso se haya practicado la liquidación final y se determine un saldo a favor del Contratista y es sometida a controversia la cuantía de ese saldo a favor, la Entidad debe devolver la garantía de fiel cumplimiento.

Del numeral 9.1, del artículo 9 del Decreto Legislativo N° 1553, dispone textualmente, Autorizar a las entidades para que en el Arlo Fiscal 2023, en los documentos de los procedimientos de selección que se convoquen bajo los regímenes de contratación del Sistema Nacional de Abastecimiento, establezca n que el postor adjudicado tiene la facultad de optar, como medio alternativo a la obligación de presentar las garantías de fiel cumplimiento y de fiel cumplimiento por prestaciones accesorias, de corresponder, por la retención del monto total de la garantía correspondiente.

G. Consultas sobre ocurriencias en la obra

De conformidad con el artículo 193 del Reglamento de la Ley de Contrataciones del Estado, las consultas se formulan en el cuaderno de obra y se dirigen al inspector o supervisor, según corresponda.

Las consultas cuando por su naturaleza, en opinión del Inspector o supervisor, no requieran de la opinión del proyectista, son absueltas por estos dentro del plazo máximo de cinco (5) días siguientes de anotadas las mismas. Vencido el plazo anterior y de no ser absueltas, el contratista dentro de los dos (2) días siguientes tiene que acudir a la Entidad, la cual las resuelve en un plazo máximo de cinco (5) días, contados desde el día siguiente de la recepción de la comunicación del contratista.





MUNICIPALIDAD PROVINCIAL DE JAÉN
GERENCIA DE INFRAESTRUCTURA PUBLICA
SUB GERENCIA DE SUPERVISIÓN Y LIQUIDACIONES



Las consultas cuando por su naturaleza, en opinión del inspector o supervisor, requieran de la opinión del proyectista son elevadas por estos a la Entidad dentro del plazo máximo de cuatro (4) días siguientes de anotadas, correspondiendo a esta en coordinación con el proyectista absolver la consulta dentro del plazo máximo de (15) días siguientes de la comunicación del inspector o supervisor.

Para este efecto, la entidad debe considerar en el contrato celebrado con el proyectista cláusulas de responsabilidad y la obligación de atender las consultas que les remitan la Entidad dentro del plazo que senale dicha cláusula. En caso no hubiese respuesta del proyectista en el plazo indicado en el párrafo anterior, la Entidad debe absolver la consulta y dar instrucciones al contratista a través del inspector o supervisor, sin perjuicio de las acciones que se adopten contra el proyectista, por la falta de absolución de la misma.

Si en ambos casos, vencidos los plazos, no absuelve la consulta, el contratista tiene el derecho a solicitar ampliación de plazo contractual por el tiempo correspondiente a la demora. Esta demora se computa solo a partir de la fecha en que la no ejecución de los trabajos materia de la consulta empieza a afectar la ruta crítica del programa, de ejecución de la obra

H. Obligaciones y responsabilidades del contratista

El Contratista tiene la responsabilidad y obligaciones senaleadas en este documento, señalándose e continuación en forma enunciativa mas no limitativa las obligaciones y responsabilidad del contratista:

❖ Antes de la ejecución de obra

- El Contratista tiene la responsabilidad de verificar las condiciones de los servicios básicos en que se recepciona el terreno para la ejecución de la obra tales como: vías de acceso, energía eléctrica, entre otro.
- Es responsabilidad del Contratista, de considerar la solicitud de Adelanto Directo, realizarlo dentro del plazo establecido.
- Es responsabilidad del Contratista, gestionar con debida antelación, la obtención de los permisos, licencias y autorizaciones para la ejecución de la obra, conforme a lo senalado en el expediente técnico.
- En caso se encuentre establecido en el Expediente Técnico, es responsabilidad del Contratista iniciar con el trámite del Plan de Monitoreo Arqueológico (PMA) desde la fecha de suscripción del Contrato de Ejecución de Obra.

❖ Durante la ejecución de la obra

- El Residente de obra deberá evaluar permanentemente el desarrollo de la administración de riesgos, debiendo anotar los resultados en el cuaderno de obra, cuando menos, con periodicidad semanal, precisando sus efectos y los hitos afectados o no cumplidos de ser el caso, alineados al enfoque de gestión de riesgos previsibles (Directiva N° 012-2017- OSCE/CD) durante la ejecución de obra del expediente técnico.



TÉRMINOS DE REFERENCIA PARA LA CONTRATACIÓN DE LA EJECUCIÓN DE LA OBRA: "CONSTRUCCIÓN DE RED DE DISTRIBUCIÓN, EN EL (LA) SISTEMA DE AGUA DE LA URBANIZACIÓN LAS PALMAS Y ANEXOS, DEL DISTRITO DE JAÉN – PROVINCIA DE JAEN – DEPARTAMENTO DE CAJAMARCA" CON CUI N° 2563616



MUNICIPALIDAD PROVINCIAL DE JAÉN
GERENCIA DE INFRAESTRUCTURA PUBLICA
SUB GERENCIA DE SUPERVISIÓN Y LIQUIDACIONES



- El Contratista asumirá la responsabilidad técnica total por los servicios profesionales prestados para la ejecución de la obra. En razón que el Contratista es el responsable absoluto de la ejecución de la obra, deberá garantizar la calidad de esta y responder por el trabajo realizado, hasta la conformidad de la obra y garantías existentes de acuerdo a ley, por lo que, en caso de ser requerido para cualquier aclaración o corrección, no podrá negar su concurrencia. En caso de no concurrir al requerimiento indicado, se hará conocer su negativa primeramente a la Municipalidad Provincial de Cajamarca (MPC) y finalmente al Tribunal de Contrataciones del Estado, para los efectos legales consiguientes, en razón de que el servicio prestado es un acto administrativo por el cual es responsable el Estado.
- El Contratista no podrá modificar el listado de personal profesional designado a la obra sin el consentimiento previo y por escrito por la Entidad.
- El Contratista empleará obligatoriamente a los profesionales propuestos para Dirección Técnica de la Obra, salvo que la Supervisión y/o Entidad solicite su cambio.
- Los profesionales propuestos se desempeñarán de acuerdo a su designación, cuando las condiciones de obra los requieran, y es responsable de contar adicionalmente, de ser necesario para la ejecución del contrato con especialistas de otras especialidades sin que esto genere un mayor costo a la Entidad.
- El Contratista deberá emplear el personal calificado, obreros especializados y demás personal necesario para la correcta realización de los trabajos.
- El Contratista es responsable de tomar todas las medidas de seguridad necesarias para evitar peligros contra la integridad, la vida y la propiedad de las personas.
- Es obligación del Contratista asumir los costos de reparación de los daños que ocasionen a las redes eléctricas, agua, alcantarillado, telefonía y de más terceros, así como las consecuencias que de ellas deriven. La negativa del Contratista en reparar el daño causado será causal de resolución de contrato, sin perjuicio que la Entidad o las empresas de servicio ejecuten los trabajos con cargo a las valorizaciones del Contratista y/o garantías del Fiel Cumplimiento, de ser el caso.
- Es obligación y responsabilidad del Contratista, atender los juicios, reclamos, demandas o acciones imputables a él o a su personal directa e indirectamente por actividades ilícitas, daños, pérdidas, accidentes, lesiones o muertes, producidos dentro de la obra y/o áreas aledañas de su influencia, como consecuencia de la ejecución de trabajos o negligencia.
- cualquier multa o penalidad aplicada por la Municipalidad correspondiente o cualquier otra entidad a consecuencia del incumplimiento del Contratista en la



TÉRMINOS DE REFERENCIA PARA LA CONTRATACIÓN DE LA EJECUCIÓN DE LA OBRA: "CONSTRUCCIÓN DE RED DE DISTRIBUCIÓN, EN EL (LA) SISTEMA DE AGUA DE LA URBANIZACIÓN LAS PALMAS Y ANEXOS, DEL DISTRITO DE JAÉN - PROVINCIA DE JAÉN - DEPARTAMENTO DE CAJAMARCA" CON CUI N° 2563618



MUNICIPALIDAD PROVINCIAL DE JAÉN
GERENCIA DE INFRAESTRUCTURA PUBLICA
SUB GERENCIA DE SUPERVISIÓN Y LIQUIDACIONES



Instalación del Cartel de Obra, será de total responsabilidad del Contratista, quien asumirá a su costo dicha multa o penalidad.

- Es obligación del Contratista, antes de solicitar la Recepción de la Obra, realizar todas las pruebas y ensayos necesarios a solicitud del Comité de Recepción de Obra para la verificación del óptimo funcionamiento de la obra. De no ser así, el supervisor está autorizado a rechazar los trabajos, siendo responsabilidad del Contratista la reposición de ellos.
- La responsabilidad por la calidad de la obra es única y exclusivamente del Contratista. Sin embargo, cualquier revisión, inspección o comprobación que efectúe la Supervisión no exime al Contratista de su obligación sobre la calidad de la misma.
- El Contratista debe dotar a sus operarios del equipo básico de protección personal (EPP) y tendrá en cuenta la protección adicional por el riesgo de calda. La zona de trabajo debe contar con los adecuados accesos y Señalización.
- El contratista deberá tener en cuenta la buena práctica en el almacenamiento y manipuleo de materiales, así como la seguridad en los trabajos. Asimismo, el Contratista deberá contar con un botiquín básico de primeros auxilios.
- El Contratista deberá capacitar a los trabajadores y/o personal en general que tienen que hacer uso de EPP, de lo cual dará los reportes respectivos al Supervisor de la Obra. El incumplimiento de esta obligación será penalizado y podrá ser causal de resolución de contrato, sin perjuicio de la responsabilidad del contratista por cualquier dano material y/o personal que ocasione.
- El objetivo de las especificaciones técnicas es dar las pautas generales que el Contratista deberá seguir en cuanto a calidades, procedimientos y cuidados durante la ejecución de la obra, como complemento de los planos, metrados y memorias descriptivas.
- Conforme al artículo 211 del Reglamento de la Ley de Contrataciones del Estado, el Contratista deberá presentar los planos post construcción completos y la minuta de declaratoria de fábrica, ambos impresos y debidamente suscritos por el residente y la supervisión de obra. Estos documentos deberán ser presentados en un (01) juego impreso y un (01) juego en medio digital (CD) conteniendo cada uno la información escaneada en formato PDF.

❖ **Posterior a la ejecución de obra**

- De acuerdo a lo dispuesto en el artículo 173 del Reglamento de la Ley de Contrataciones del Estado, queda claramente establecido que la recepción conforme de la Entidad no enerva su derecho a reclamar posteriormente por defectos o vicios ocultos.

TÉRMINOS DE REFERENCIA PARA LA CONTRATACIÓN DE LA EJECUCIÓN DE LA OBRA: "CONSTRUCCIÓN DE RED DE DISTRIBUCIÓN, EN EL (LA) SISTEMA DE AGUA DE LA URBANIZACIÓN LAS PALMAS Y ANEXOS, DEL DISTRITO DE JAÉN - PROVINCIA DE JAÉN - DEPARTAMENTO DE CAJAMARCA" CON CUI N° 2563616



MUNICIPALIDAD PROVINCIAL DE JAÉN
GERENCIA DE INFRAESTRUCTURA PUBLICA
SUB GERENCIA DE SUPERVISIÓN Y LIQUIDACIONES



- Asimismo, de acuerdo a lo dispuesto en el artículo 40 de la Ley de Contrataciones del Estado queda claramente establecido que el hecho de haber recepcionado la obra no exonera al contratista de sus responsabilidades. Por lo que, para la presente obra, se establece el plazo de responsabilidad para el Contratista de siete (07) años, contados a partir de la conformidad de la recepción total de la obra.

❖ **En caso de atrasos en la finalización y/o recepción de obra**

- De acuerdo al artículo 189 del Reglamento de la Ley de Contrataciones del Estado, en caso de atrasos en la ejecución de la obra y/o recepción de obra por causas imputables al contratista, con respecto a la fecha consignada en el calendario de avance de obra vigente y considerando que dichos atrasos pueden producir una extensión de los servicios de Inspección o supervisión lo que genera un mayor costo, el contratista ejecutor de la obra asume el pago del monto correspondiente por los servicios indicados conforme a los montos y tarifas del contrato suscrito entre la entidad y el supervisor o inspector según corresponda, el que se hace efectivo deduciendo dicho monto de la liquidación del contrato ejecutor de obra.
- Durante la ejecución de la obra dichos costos asumidos por la Entidad, en caso la Entidad no pueda efectuar el pago, el monto que represente la extensión del servicio de supervisión será deducido al contratista de obra de la liquidación de obra y/o garantía de fiel cumplimiento para efectuar el pago a la supervisión.

❖ **Obligaciones mínimas para la firma de contrato**

El Contratista para suscribir el contrato deberá proveer obligatoriamente:

- Una dirección legal en la ciudad de Jaén para efectos de notificación física durante la vigencia de contrato.
 - Un (01) Teléfono fijo y un Teléfono celular para comunicación directa con la Municipalidad Provincial de Jaén (MPJ), la misma que deberá permanecer operativa durante la vigencia del contrato, cumpliendo con el artículo 20 Inciso 20.1.2 de la Ley 27444.
 - Una dirección electrónica (correo electrónico o email) autorizando de esta manera, que la entidad realice para todos sus efectos, el procedimiento administrativo de notificación mediante esta modalidad, ya que para el caso de notificación de Resolución u Oficios y correspondencia en general sobre cualquier tema o asunto, entendiéndose como fecha de recepción la fecha y hora del servidor de la Municipalidad Provincial de Jaén.
- ❖ **Inspecciones, pruebas y ensayos**
- Todos los costos correspondientes a la realización de ensayos, pruebas y exámenes correrán a cargo del Contratista, siempre y cuando estos ensayos hayan sido previstos en las Especificaciones Técnicas, así como también todos aquellos ensayos que no hayan sido mencionados expresamente.



TÉRMINOS DE REFERENCIA PARA LA CONTRATACIÓN DE LA EJECUCIÓN DE LA OBRA: "CONSTRUCCIÓN DE RED DE DISTRIBUCIÓN, EN EL (LA) SISTEMA DE AGUA DE LA URBANIZACIÓN LAS PALMAS Y ANEXOS, DEL DISTRITO DE JAÉN - PROVINCIA DE JAÉN - DEPARTAMENTO DE CAJAMARCA" CON CUI N° 2563616



MUNICIPALIDAD PROVINCIAL DE JAÉN
GERENCIA DE INFRAESTRUCTURA PUBLICA
SUB GERENCIA DE SUPERVISIÓN Y LIQUIDACIONES



- Es obligatorio la prueba de puesta en operación de todo el proyecto, antes de la entrega final a la Entidad.

I. Plazos y obligaciones del contratista

A continuación, se muestra el cuadro de plazos establecidos en el contrato donde se precisan las obligaciones del Contratista contraladas mediante el contrato, así como los plazos y oportunidad para su cumplimiento:

N°	DESCRIPCION	PLAZO
1	Presentación al Inspector o Supervisor, 1 los documentos del Plantel Profesional 1 Clave: -Copia del diploma de colegiatura y Habilidad Vigente. Nota: excepto cuando los documentos hayan sido presentados para la suscripción del contrato, lo que deberá ser comunicado	Hasta el inicio de su participación efectiva en la ejecución de la obra.
2	Cambio del personal profesional (clave y/o apoyo) en caso se observado o requerido por la Entidad	Siete (07) días calendario contado a partir del día siguiente del requerimiento por la Entidad.
3	Presentación al Inspector o Supervisor la copia de la Constancia de Seguro Complementario de Riesgos (SCTR) del personal del Contratista de Obra.	Hasta el inicio de su participación efectiva en la ejecución de la obra.
4	Presentación al inspector o supervisor, el calendario de avance de obra actualizado y la programación CPM correspondiente, en armonía con la ampliación de plazo concedida. (numeral 198.7 del artículo 198.7 del RLCE)	Siete (07) días calendario contados a partir del día siguiente de la fecha de notificación al contratista de la aprobación de la ampliación de plazo
5	Presentación al Inspector o Supervisor, el Calendario Acelerado (calendario que contemple la aceleración de los trabajos que garantice el cumplimiento de la obra en el plazo previsto) (numeral 203.2 del artículo 203 del RLCE)	Siete (07) días calendario contados desde el día siguiente de la Orden del Inspector o Supervisor
6	Presentación del informe Técnico de Revisión del Expediente Técnico al inspector o Supervisor, suscrito por el supervisor y especialistas según corresponda. (Artículo 177 del RLCE)	Para obras con plazo ≤ 120 dc: Dentro de los quince (15) días calendario del inicio del plazo de ejecución de obra. Para obras con plazo > 120 dc: Dentro de los treinta (30) días calendario del inicio del plazo de ejecución de obra.



TÉRMINOS DE REFERENCIA PARA LA CONTRATACIÓN DE LA EJECUCIÓN DE LA OBRA: "CONSTRUCCIÓN DE RED DE DISTRIBUCIÓN, EN EL (LA) SISTEMA DE AGUA DE LA URBANIZACIÓN LAS PALMAS Y ANEXOS, DEL DISTRITO DE JAÉN - PROVINCIA DE JAÉN - DEPARTAMENTO DE CAJAMARCA" CON CUI N° 2583616



MUNICIPALIDAD PROVINCIAL DE JAÉN
GERENCIA DE INFRAESTRUCTURA PUBLICA
SUB GERENCIA DE SUPERVISIÓN Y LIQUIDACIONES



J. Condiciones de los consorcios

De conformidad con el numeral 49.5 del artículo 49 del Reglamento, se establece lo siguiente:

1. El número máximo de consorciados es de **dos (2) integrantes**.
2. El porcentaje mínimo de participación de cada consorciado es de **20%**.
3. El porcentaje mínimo de participación en la ejecución del contrato, para el integrante del consorcio que acredite mayor experiencia, es de **80%**.

K. ADELANTOS Y AMORTIZACIONES DE ADELANTOS.

En virtud del artículo 180° del Reglamento de la Ley de Contrataciones del Estado, para el proceso de ejecución de obra se establecen los siguientes adelantos:

- Adelanto Directo, el Contratista podrá solicitar este adelanto hasta el 10% del monto del contrato original, en concordancia de lo establecido en el art. 181° del Reglamento.
- Adelanto para Materiales e insumos a utilizarse en el objeto del contrato, el Contratista podrá solicitar este adelanto hasta el 20% del monto del contrato original, en concordancia de lo establecido en el art. 182° del Reglamento.

La amortización de los adelantos se efectuará de acuerdo a lo establecido en el art. 183° del Reglamento de la Ley de Contrataciones del Estado.

L. Valorización y metrados

La Valorización es la cuantificación económica de los avances físicos contratados y/o ejecutados; tienen el carácter de pagos a cuenta toda vez que es en la liquidación donde se define el monto total de la obra y el saldo a cancelar.

Los metrados de obra ejecutados serán formulados conjuntamente por el Residente y el Inspector o Supervisor, para lo cual ambos deben constituirse a la obra y personalmente medir los avances por cada partida, luego de la cual el inspector o supervisor formula la valorización. Si el contratista no se presenta para la valorización conjunta con el inspector o supervisor, éste la efectuará. El Inspector o Supervisor revisará los metrados durante el periodo de aprobación de la valorización.

Las Valorizaciones serán mensuales y serán elaboradas por la Supervisión y el Residente el último día de cada mes. El Plazo máximo de aprobación por el inspector o supervisor y su remisión a la Entidad, es de cinco (5) días, contados a partir del primer día hábil del mes siguiente al de la valorización respectiva, de conformidad y en cumplimiento con el artículo 194° Reglamento de la Ley de Contrataciones del Estado.

M. Ampliaciones de plazo

En concordancia con el artículo 197° del Reglamento de la Ley de Contrataciones del Estado, el contratista podrá solicitar la ampliación de plazo pactado por cualquiera de las siguientes causales ajenas a la voluntad del contratista, siempre que modifiquen la ruta crítica del programa de ejecución de obra vigente al momento de la solicitud de ampliación:

- Atrasos y/o paralizaciones por causas no atribuibles al contratista.

TERMINOS DE REFERENCIA PARA LA CONTRATACION DE LA EJECUCION DE LA OBRA: "CONSTRUCCION DE RED DE DISTRIBUCION, EN EL (LA) SISTEMA DE AGUA DE LA URBANIZACION LAS PALMAS Y ANEXOS, DEL DISTRITO DE JAÉN - PROVINCIA DE JAÉN - DEPARTAMENTO DE CAJAMARCA" CON CUI N° 2563516



MUNICIPALIDAD PROVINCIAL DE JAÉN
GERENCIA DE INFRAESTRUCTURA PUBLICA
SUB GERENCIA DE SUPERVISIÓN Y LIQUIDACIONES



- Cuando es necesario un plazo adicional para la ejecución de la prestación adicional de obra. En este caso, el contratista amplía el plazo de las garantías que hubiere otorgado.
- Cuando es necesario un plazo adicional para la ejecución de los mayores metrados, en contratos a precios unitarios.

Para que proceda una ampliación de plazo, deberá observarse el procedimiento y plazos regulados en el artículo 198° Reglamento de la Ley de Contrataciones del Estado.

N. Penalidades por incumplimiento

La penalidad por retraso injustificado por el contratista en la ejecución de las prestaciones objeto del contrato se aplicará según lo mencionado en los artículos 161° y 162° del Reglamento de Contrataciones del Estado. Asimismo, las causales para la resolución del contrato, serán aplicadas de conformidad con los artículos 203°, 204° y 207° del Reglamento de Contrataciones del Estado.

O. De las otras penalidades

Se aplicarán otras penalidades al contratista en concordancia con el artículo 163 del Reglamento de la Ley de Contrataciones del Estado, que serán aplicadas hasta un máximo de diez por ciento (10%) del monto del contrato, estas penalidades se calculan de forma independiente a la penalidad por mora estableciéndose de manera específica otras penalidades en lo siguiente:

OTRAS PENALIDADES			
N°	SUPUESTOS DE APLICACIÓN DE PENALIDAD	FORMA DE CÁLCULO	PROCEDIMIENTO
1	cuando el personal acreditado permanece menos de sesenta (60) días desde el inicio de su participación en la ejecución del contrato o del íntegro del plazo de ejecución, si este es menor a los sesenta (60) días, de conformidad con las disposiciones establecidas en el numeral 190.2 del artículo 190 del reglamento.	1 UIT por cada día de ausencia del personal en obra en el plazo previsto	Según informe del inspector o supervisor de obra
2	en caso el contratista incumpla con su obligación de ejecutar la prestación con el personal acreditado o debidamente sustituido.	0.5 UIT por cada día de ausencia del personal de obra	Según informe del inspector o supervisor de obra
3	cuando demore en presentar, los documentos del plantel profesional clave : -copia del diploma de colegiatura y -habilidad vigente. Nota: excepto cuando los documentos hayan sido presentados para la suscripción del contrato, lo que deberá ser comunicado.	0.05 UIT por cada día y por cada personal.	Según informe del inspector o supervisor de obra
4	cuando demore en hacer el cambio del personal profesional (clave) requerido por la entidad.	0.05 UIT por cada día y por cada personal.	Según informe del inspector o

TÉRMINOS DE REFERENCIA PARA LA CONTRATACION DE LA EJECUCION DE LA OBRA: "CONSTRUCCION DE RED DE DISTRIBUCIÓN, EN EL (LA) SISTEMA DE AGUA DE LA URBANIZACIÓN LAS PALMAS Y ANEXOS, DEL DISTRITO DE JAÉN – PROVINCIA DE JAÉN – DEPARTAMENTO DE CAJAMARCA" CON CUI N° 2563616



MUNICIPALIDAD PROVINCIAL DE JAÉN
GERENCIA DE INFRAESTRUCTURA PUBLICA
SUB GERENCIA DE SUPERVISIÓN Y LIQUIDACIONES



			supervisor de obra
5	ausencia del residente de obra y especialista en seguridad: nota: la ausencia mayor a siete (7) días podrá ser causal de resolución de contrato.	0.05 UIT por cada día y por cada personal.	Según informe del inspector o supervisor de obra
6	cuando demore en presentar la copia de la constancia de seguro complementario de trabajo de riesgo (sctr) del personal del contratista.	0.05 UIT por cada día y por cada personal.	Según informe del inspector o supervisor de obra
7	cuando se detecte al personal del contratista de obra realizando labores si el uso de los EPPS.	0.01 UIT por cada vez.	Según informe del inspector o supervisor de obra
8	demora en presentar el calendario de avance de obra actualizado y la programación PCM correspondiente, en armonía con la ampliación de plazo concedida. (numeral 198.7 del artículo 198.7 del RLCE)	0.05 UIT por cada día de demora.	Según informe del inspector o supervisor de obra
9	cuando demore en presentar el calendario acelerado. (numeral 203.2 del artículo 203 del rlc)	0.05 UIT por cada día de demora.	Según informe del inspector o supervisor de obra
10	cuando el contratista de obra no cumpla con presentar el informe técnico de revisión del expediente técnico en el plazo, conforme los establecido en el artículo 177 del rlc.	0.7 UIT por no presentar en el plazo.	Según informe del inspector o supervisor de obra
11	cuando el contratista no se presente para la formulación de metrados y la elaboración de la valorización conjunta con el inspector o supervisor el último día del mes correspondiente.	0.5 UIT por cada día de demora.	Según informe del inspector o supervisor de obra
12	cuando el contratista no presenta la valorización en el plazo indicado en la ley de contrataciones del estado y su reglamento, o no levanta las observaciones del mismo en el plazo otorgado por la entidad.	uno por dos mil (1/2000) del monto del contrato original, por cada día de retraso	Según informe del inspector o supervisor de obra
13	cuando el contratista presente el expediente de valorización de obra de forma incompleta.	0.5 UIT por cada día de demora.	Según informe del inspector o supervisor de obra
14	cuando se detecte metrados que conlleven a una sobrevaloración aun estando aprobado por la supervisión.	0.5 UIT por cada día de demora.	Según informe del inspector o supervisor de obra



TÉRMINOS DE REFERENCIA PARA LA CONTRATACION DE LA EJECUCION DE LA OBRA: "CONSTRUCCION DE RED DE DISTRIBUCIÓN, EN EL (LA) SISTEMA DE AGUA DE LA URBANIZACIÓN LAS PALMAS Y ANEXOS, DEL DISTRITO DE JAÉN - PROVINCIA DE JAÉN - DEPARTAMENTO DE CAJAMARCA" CON CUI N° 2563616



MUNICIPALIDAD PROVINCIAL DE JAÉN
GERENCIA DE INFRAESTRUCTURA PUBLICA
SUB GERENCIA DE SUPERVISIÓN Y LIQUIDACIONES



Nota:

UIT=Unidad Impositiva Tributaria . Para efectos de aplicación de penalidad se considerará la Unidad Impositiva Tributaria vigente a la firma de contrato.

Advertencia

No se puede incluir como otras penalidades la sola presentación de la solicitud de sustitución del personal acreditado. La penalidad por sustitución del personal aplica siempre y cuando la Entidad no haya aprobado su sustitución, según lo previsto en el numeral 190.4 del artículo 190 del Reglamento.

P. Reajustes automáticos de precios

Las valorizaciones deberán ser ajustadas multiplicándolas por el respectivo coeficiente de reajuste "K" que se obtenga de aplicar en la fórmula o fórmulas polinómicas previstas en el Expediente Técnico de obra que es parte de las Bases, y los Índices Unificados de Precios de la Construcción que publica el Instituto Nacional de Estadística e Informática - INEI.

Dado que los Índices Unificados de Precios de la Construcción son publicados con un mes de atraso, los reajustes deberán calcularse teniendo en consideración el coeficiente de reajuste "K" conocido a ese momento; posteriormente, cuando se conozcan los índices que se deben aplicar, se calculará el monto definitivo de los reajustes que corresponden, los que se pagarán con la valorización más cercana posterior o en la liquidación final sin reconocimiento de intereses.

De conformidad al Art. 38° y 195° del Reglamento de la Ley de Contrataciones del Estado, la aplicación de las fórmulas polinómicas debe sujetarse a lo dispuesto en el D.S. N° 011-79-VC y sus modificatorias y complementarias.

Q. De la culminación y entrega de obra y liquidación de obra

❖ Culminación y entrega de la obra

Al terminar todos los trabajos, el Contratista hará entrega de la obra al Comité de Recepción, nombrado por la Entidad de acuerdo a lo señalado en el Reglamento de Contrataciones del Estado.

Previamente la Supervisión hará una revisión final de todas las partes y establecerá su conformidad de acuerdo al Expediente Técnico de Obra aprobado. Asimismo, previamente a la recepción de la obra, el Contratista deberá efectuar la limpieza general de toda el área utilizada para la ejecución de la obra incluyendo campamentos, instalaciones, depósitos, desechos, áreas libres, etc.

Las instalaciones y las estructuras definitivas serán sometidas a pruebas en las condiciones más desfavorables y por el tiempo que las especificaciones lo señalen. Se levantará un acta en donde se establezca la conformidad de la obra o se establezcan los defectos observados, dándose en este último caso un plazo al Contratista para la subsanación correspondiente, vencido el cual, se hará una nueva inspección en donde se establezca la conformidad de la Supervisión.

Si al realizarse la segunda inspección subsisten los defectos anotados en la primera inspección, La Entidad podrá contratar con terceros la subsanación por cuenta del

TÉRMINOS DE REFERENCIA PARA LA CONTRATACIÓN DE LA EJECUCIÓN DE LA OBRA: "CONSTRUCCIÓN DE RED DE DISTRIBUCIÓN, EN EL (LA) SISTEMA DE AGUA DE LA URBANIZACIÓN LAS PALMAS Y ANEXOS, DEL DISTRITO DE JAÉN - PROVINCIA DE JAEN - DEPARTAMENTO DE CAJAMARCA" CON CUI N° 2583616



MUNICIPALIDAD PROVINCIAL DE JAÉN
GERENCIA DE INFRAESTRUCTURA PUBLICA
SUB GERENCIA DE SUPERVISIÓN Y LIQUIDACIONES



Contratista sin perjuicio de la aplicación de las cláusulas que el contrato de obra establezca y de acuerdo al Reglamento de Contrataciones del Estado

❖ **Liquidación de obra**

El procedimiento para la liquidación del contrato de obra que deberá observarse, es el que se encuentra descrito en el artículo 209° del Reglamento. El Contratista debe presentar la liquidación debidamente sustentada con la documentación y cálculos detallados dentro de un plazo de sesenta (60) días o el equivalente a un décimo (1/10) del plazo vigente de ejecución de la obra, el que resulte mayor, contado desde el día siguiente de la recepción de obra. No se procederá a la liquidación mientras existan controversias pendientes de resolver.

Luego de haber quedado consentida la liquidación y efectuado el pago del saldo de la liquidación, culmina el contrato y se cierra el expediente respectivo.

La Entidad o el Contratista, según corresponda, deben efectuar el pago del monto correspondiente al saldo de la liquidación del contrato de obra, en el plazo de veinte (20) días calendario, computados desde el día siguiente del consentimiento de la liquidación. Para tal efecto, la parte que solicita el pago debe presentar el comprobante de pago respectivo.

R. De la subcontratación

Se procederá según lo contemplado en el Artículo 147° del Reglamento:

Se puede subcontratar por un máximo del cuarenta por ciento (40%) del monto del contrato original, salvo prohibición expresa contenida en los documentos del procedimiento de selección o cuando se trate de prestaciones esenciales del contrato vinculadas a los aspectos que determinaron la selección del contratista.

La Entidad aprueba la subcontratación por escrito y de manera previa, dentro de los cinco (5) días hábiles de formulado el pedido. Si transcurrido dicho plazo la Entidad no comunica su respuesta, se considera que el pedido ha sido rechazado. 147.3. No cabe subcontratación en la Selección de Consultores Individuales.

S. Plazo para el pago del saldo de la liquidación del contrato de obra

La Entidad o el contratista, según corresponda, deben efectuar el pago del monto correspondiente al saldo de la liquidación del contrato de obra, en el plazo de quince (15) días calendario, computados desde el día siguiente del consentimiento de la liquidación. Para tal efecto, la parte que solicita el pago debe presentar el comprobante de pago respectivo.

Importante

- *Para determinar que los postores cuentan con las capacidades necesarias para ejecutar el contrato, el comité de selección incorpora los requisitos de calificación que se extraen del expediente técnico, no pudiendo incluirse requisitos adicionales a los previstos en el mismo, ni distintos a los siguientes.*

TÉRMINOS DE REFERENCIA PARA LA CONTRATACION DE LA EJECUCIÓN DE LA OBRA: "CONSTRUCCION DE RED DE DISTRIBUCIÓN, EN EL (LA) SISTEMA DE AGUA DE LA URBANIZACIÓN LAS PALMAS Y ANEXOS, DEL DISTRITO DE JAÉN – PROVINCIA DE JAÉN – DEPARTAMENTO DE CAJAMARCA" CON CUI N° 2563616



MUNICIPALIDAD PROVINCIAL DE JAÉN
GERENCIA DE INFRAESTRUCTURA PUBLICA
SUB GERENCIA DE SUPERVISIÓN Y LIQUIDACIONES



3.2 REQUISITOS DE CALIFICACIÓN

A	CAPACIDAD TÉCNICA Y PROFESIONAL
A.1	EQUIPAMIENTO ESTRATÉGICO

Requisitos:

	Unidad	Cantidad
BALDE PRUEBA-TAPON -ABRAZ. Y ACCESORIOS	hm	37.3482
ESTACION TOTAL Y PRISMA	hm	9.5409
MOTOBOMBA DE 2" (5HP)	hm	18.6740
COMPACTADOR VIBRATORIO TIPO PLANCHA 4 HP	hm	920.9954
RETROEXCAVADORA CAT 420 F	hm	78.8361
CAMION VOLQUETE DE 15 m3	hm	11.6081
VIBRADOR DE 3/4" - 2" CONCRETO	hm	2.7976
MEZCLADORA DE CONCRETO 11 P3 (23 HP)	hm	3.1336
CIZALLA	hm	12.9124
ZARANDA MANUAL	hm	190.2815

Acreditación:

Copia de documentos que sustenten la propiedad, la posesión, el compromiso de compra venta o alquiler u otro documento que acredite la disponibilidad del requisito de calificación equipamiento estratégico. En el caso que el postor ganador sea un consorcio, los documentos de acreditación de este requisito pueden estar a nombre del consorcio o de uno de sus integrantes.

Importante:

- No corresponde solicitar como equipamiento que el postor cuente con oficinas, locales u otros espacios físicos. Asimismo, no se puede requerir características, años de antigüedad y demás condiciones del equipamiento que no consten en el expediente técnico



A.2	CALIFICACIONES DEL PLANTEL PROFESIONAL CLAVE
	FORMACIÓN ACADÉMICA DEL PLANTEL PROFESIONAL CLAVE

Requisitos:

CARGO	PROFESIÓN
Residente de obra	Título Profesional: Ingeniero Civil o Ingeniero Sanitario
Especialista en seguridad en obra y salud ocupacional	Título profesional: Ingeniero de higiene y seguridad industrial o ingeniero industrial o Ingeniería de seguridad y salud en el trabajo o Ingeniero sanitario o ingeniero civil.
Especialista Ambiental	Título Profesional: Ingeniero Ambiental o Ingeniero Ambiente! y de Recursos Naturales o Ingeniero de Recursos Naturales o Ingeniero Sanitario o Ingeniero Civil o Ingeniero Mecánica de Fluidos

Acreditación:

TÉRMINOS DE REFERENCIA PARA LA CONTRATACIÓN DE LA EJECUCIÓN DE LA OBRA: "CONSTRUCCION DE RED DE DISTRIBUCIÓN, EN EL (LA) SISTEMA DE AGUA DE LA URBANIZACIÓN LAS PALMAS Y ANEXOS, DEL DISTRITO DE JAÉN - PROVINCIA DE JAÉN - DEPARTAMENTO DE CAJAMARCA" CON CUI N° 2563616



MUNICIPALIDAD PROVINCIAL DE JAÉN
GERENCIA DE INFRAESTRUCTURA PUBLICA
SUB GERENCIA DE SUPERVISIÓN Y LIQUIDACIONES



Copia de los diplomas que acrediten la formación académica requerida del plantel profesional clave, en caso que el grado o título profesional requerido no se encuentre publicado en el Registro Nacional de Grados Académicos y Títulos Profesionales a cargo de la de la Superintendencia Nacional de Educación Superior Universitaria – SUNEDU.

Importante:

- El residente de obra debe cumplir las calificaciones establecidas en el artículo 179 del Reglamento.
- La Entidad debe aceptar las diferentes denominaciones utilizadas para acreditar la carrera profesional requerida, aun cuando no coincida íntegramente con aquella prevista en los requisitos de calificación (por ejemplo Ingeniería Ambiental, Ingeniería en Gestión Ambiental, Ingeniería y Gestión Ambiental u otras denominaciones).

A.3 EXPERIENCIA DEL PLANTEL PROFESIONAL CLAVE

Requisitos:

CARGO	PROFESIÓN
Residente de obra	Deberá acreditar una experiencia mínima de 24 meses en el cargo desempeñado de Residente o supervisor o Inspector o, gerente de construcción o jefe de supervisión o asistente de residente o asistente de supervisión o la combinación de estos, en: la ejecución de obra o inspección de obra o supervisión de obra en obras de saneamiento u obras similares. La experiencia es computada desde la fecha de la colegiatura.
Especialista en seguridad en obra y salud ocupacional	Deberá acreditar una experiencia mínima de 12 meses en el cargo desempeñado de Especialista, Ingeniero, supervisor, jefe, responsable, coordinador o la combinación de estos, en seguridad y salud ocupacional o seguridad e higiene ocupacional o seguridad de obra o seguridad en el trabajo o seguridad y salud ocupacional y medio ambiente o salud ocupacional o Implementación de planes de seguridad e higiene ocupacional; la ejecución y/o Inspección y/o supervisión de obras en general. La experiencia es computada desde la fecha de la colegiatura.
Especialista Ambiental	Deberá acreditar una experiencia mínima de 12 meses en el cargo desempeñado de Especialista o Ingeniero o supervisor o jefe o responsable o residente o la combinación de estos, en: Ambiental o mitigación Ambiental o ambientalista o monitoreo y mitigación Ambiental o Impacto ambiental o medio ambiente o protección de medio ambiente; en la ejecución y/o inspección y/o supervisión de obras en general. La experiencia es computada desde la fecha de la colegiatura.

Acreditación:

Copia de (i) contratos y su respectiva conformidad o (ii) constancias o (iii) certificados o (iv) cualquier otra documentación que, de manera fehaciente demuestre la experiencia requerida del personal que conforma el plantel profesional clave.

Importante:

- El residente de la obra debe cumplir la experiencia mínima establecida en el artículo 179 del Reglamento.
- Los documentos que acreditan la experiencia del personal deben incluir como mínimo los nombres y apellidos del profesional, el cargo desempeñado, el plazo de la prestación indicando el día, mes y año de inicio y culminación, el nombre de la Entidad u organización que emite el documento, la fecha de emisión y nombres y apellidos de quien suscribe el documento.

TERMINOS DE REFERENCIA PARA LA CONTRATACIÓN DE LA EJECUCIÓN DE LA OBRA: "CONSTRUCCIÓN DE RED DE DISTRIBUCIÓN EN EL (LA) SISTEMA DE AGUA DE LA URBANIZACIÓN LAS PALMAS Y ANEXOS, DEL DISTRITO DE JAÉN – PROVINCIA DE JAÉN – DEPARTAMENTO DE CAJAMARCA" CON CUI N° 2563616



MUNICIPALIDAD PROVINCIAL DE JAÉN
GERENCIA DE INFRAESTRUCTURA PUBLICA
SUB GERENCIA DE SUPERVISIÓN Y LIQUIDACIONES



En caso estos documentos establezcan el plazo de la experiencia adquirida por el profesional en meses sin especificar los días la Entidad debe considerar el mes completo.

De presentarse experiencia ejecutada paralelamente (traslape), para el cómputo del tiempo de dicha experiencia sólo se considerará una vez el periodo traslapado. No obstante, de presentarse periodos traslapados en el residente de obra, no se considera ninguna de las experiencias acreditadas, salvo la ejecución de obras por paquete.

Se considerará aquella experiencia que no tenga una antigüedad mayor a veinticinco (25) años anteriores a la fecha de la presentación de ofertas.

Asimismo, la Entidad debe valorar de manera integral los documentos presentados para acreditar dicha experiencia. En tal sentido, aun cuando en los documentos presentados la denominación del cargo o puesto no coincida literalmente con aquella prevista en los requisitos de calificación, se deberá validar la experiencia si las actividades que realizó el profesional corresponden con la función propia del cargo o puesto requerido.

Importante

- Si como resultado de una consulta u observación corresponde precisarse o ajustarse el requerimiento, se solicita la autorización del área usuaria y se pone de conocimiento de tal hecho a la dependencia que aprobó el expediente de contratación, de conformidad con el numeral 72.3 del artículo 72 del Reglamento.
- Los requisitos de calificación determinen si los postores cuentan con las capacidades necesarias para ejecutar el contrato, lo que debe ser acreditado documentalmente y no mediante declaración jurada.

B EXPERIENCIA DEL POSTOR EN LA ESPECIALIDAD

Requisitos:

El postor debe acreditar un monto facturado acumulado equivalente a una (01) veces el valor referencial en la ejecución de obras similares, durante los diez (10) años anteriores a la fecha de la presentación de ofertas que se computarán desde la suscripción del acta de recepción de obra.

La experiencia del postor se acreditará con copia simple de: (i) contratos y sus respectivas actas de recepción de obra; (ii) contratos y sus respectivas resoluciones de liquidación; o (iii) contratos y sus respectivas constancias de prestación o cualquier otra documentación de la cual se desprenda fehacientemente que la obra fue concluida, así como el monto total que implicó su ejecución; correspondientes a un máximo de veinte (20) contrataciones.

Definición De Obras Similares: Se considerará como obra similar a: Mejoramiento y/o Ampliación y/o Rehabilitación y/o Creación y/o Instalación y/o Construcción y/o Reconstrucción de Infraestructura de Sistemas y/o Servicios de Agua Potable y Saneamiento Básico y/o Agua Potable y Saneamiento Básico y/o Agua Potable y Alcantarillado y/o Agua y Desagüe, que contengan los componentes: monitoreo Arqueológico, Suministro de Tubería PVC C-10 DN 110 MM, Excavación de Zanja H>= 1.30M, Suministro de Tubería PN 16 en concordancia con el Expediente Técnico.

Acreditación:

La experiencia del postor se acreditará con copia simple de: (i) contratos y sus respectivas actas de recepción de obra; (ii) contratos y sus respectivas resoluciones de liquidación; o (iii) contratos y sus respectivas constancias de prestación o cualquier otra documentación de la cual se desprenda

TÉRMINOS DE REFERENCIA PARA LA CONTRATACIÓN DE LA EJECUCIÓN DE LA OBRA: "CONSTRUCCIÓN DE RED DE DISTRIBUCIÓN, EN EL (LA) SISTEMA DE AGUA DE LA URBANIZACIÓN LAS PALMAS Y ANEXOS, DEL DISTRITO DE JAÉN - PROVINCIA DE JAÉN - DEPARTAMENTO DE CAJAMARCA" CON CUI N° 2563616



MUNICIPALIDAD PROVINCIAL DE JAÉN
GERENCIA DE INFRAESTRUCTURA PUBLICA
SUB GERENCIA DE SUPERVISIÓN Y LIQUIDACIONES



fehacientemente que la obra fue concluida, así como el monto total que implicó su ejecución; correspondientes a un máximo de veinte (20) contrataciones.

En los casos que se acredite experiencia adquirida en consorcio, debe presentarse la promesa de consorcio o el contrato de consorcio del cual se desprenda fehacientemente el porcentaje de las obligaciones que se asumió en el contrato presentado; de lo contrario, no se computará la experiencia proveniente de dicho contrato.

Asimismo, cuando se presenten contratos derivados de procesos de selección convocados antes del 20.09.2012, la calificación se ceñirá al método descrito en la Directiva "Participación de Proveedores en Consorcio en las Contrataciones del Estado", debiendo presumirse que el porcentaje de las obligaciones equivale al porcentaje de participación de la promesa de consorcio o del contrato de consorcio. En caso que en dichos documentos no se consigne el porcentaje de participación se presumirá que las obligaciones se ejecutaron en partes iguales.

Si el titular de la experiencia no es el postor, consignar si dicha experiencia corresponde a la matriz en caso que el postor sea sucursal, o fue transmitida por reorganización societaria, debiendo acompañar la documentación sustentatoria correspondiente.

Si el postor acredita experiencia de una persona absorbida como consecuencia de una reorganización societaria, debe presentar adicionalmente el Anexo N° 9.

Cuando los contratos presentados se encuentren expresados en moneda extranjera, debe indicarse el tipo de cambio venta publicada por la Superintendencia de Banca, Seguros y AFP correspondiente a la fecha de suscripción.

Sin perjuicio de lo anterior, los postores deben llenar y presentar el Anexo N° 10 referido a la experiencia del postor en la especialidad.

Copia de (i) contratos y su respectiva conformidad o (ii) constancias o (iii) certificados o (iv) cualquier otra documentación que, de manera fehaciente demuestre la experiencia requerida del personal que conforma el plantel profesional clave.

Importante:

En el caso de consorcios, la calificación de la experiencia se realiza conforme a la Directiva "Participación de Proveedores en Consorcio en las Contrataciones del Estado".

MUNICIPALIDAD PROVINCIAL DE JAÉN
Ing. Edinson Wilder Salinas Murguía
REG. CIP: 70743
SUB GERENTE DE SUPERVISIÓN Y LIQUIDACIONES

CAPÍTULO IV FACTORES DE EVALUACIÓN

La evaluación se realiza sobre la base de cien (100) puntos.

Para determinar la oferta con el mejor puntaje y el orden de prelación de las ofertas, se considera lo siguiente:

FACTOR DE EVALUACIÓN	PUNTAJE / METODOLOGÍA PARA SU ASIGNACIÓN
A. PRECIO	
<p><u>Evaluación:</u></p> <p>Se evaluará considerando el precio ofertado por el postor.</p> <p><u>Acreditación:</u></p> <p>Se acreditará mediante el documento que contiene el precio de la oferta (Anexo N° 6).</p>	<p>La evaluación consistirá en otorgar el máximo puntaje a la oferta de precio más bajo y se otorga a las demás ofertas puntajes inversamente proporcionales a sus respectivos precios, según la siguiente fórmula:</p> $P_i = \frac{O_m \times PMP}{O_i}$ <p>I = Oferta Pi = Puntaje de la oferta a evaluar Oi = Precio i Om = Precio de la oferta más baja PMP = Puntaje máximo del precio</p> <p>100 puntos</p>

CAPÍTULO V PROFORMA DEL CONTRATO

Importante

- *Dependiendo del objeto del contrato, de resultar indispensable, puede incluirse cláusulas adicionales o la adecuación de las propuestas en el presente documento, las que en ningún caso pueden contemplar disposiciones contrarias a la normativa vigente ni a lo señalado en este capítulo.*
- *En el caso de contratación de obras por paquete, se debe suscribir un contrato por cada obra incluida en el paquete.*

Conste por el presente documento, la contratación de la ejecución de la obra [CONSIGNAR LA DENOMINACIÓN DE LA CONVOCATORIA], que celebra de una parte [CONSIGNAR EL NOMBRE DE LA ENTIDAD], en adelante LA ENTIDAD, con RUC N° [.....], con domicilio legal en [.....], representada por [.....], identificado con DNI N° [.....], y de otra parte [.....], con RUC N° [.....], con domicilio legal en [.....], inscrita en la Ficha N° [.....] Asiento N° [.....] del Registro de Personas Jurídicas de la ciudad de [.....], debidamente representado por su Representante Legal, [.....], con DNI N° [.....], según poder inscrito en la Ficha N° [.....], Asiento N° [.....] del Registro de Personas Jurídicas de la ciudad de [.....], a quien en adelante se le denominará EL CONTRATISTA en los términos y condiciones siguientes:

CLÁUSULA PRIMERA: ANTECEDENTES

Con fecha [.....], el órgano encargado de las contrataciones o comité de selección, según corresponda, adjudicó la buena pro de la **ADJUDICACIÓN SIMPLIFICADA N° [CONSIGNAR NOMENCLATURA DEL PROCEDIMIENTO DE SELECCIÓN]** para la contratación de la ejecución de la obra [CONSIGNAR LA DENOMINACIÓN DE LA CONVOCATORIA], a [INDICAR NOMBRE DEL GANADOR DE LA BUENA PRO], cuyos detalles e importe constan en los documentos integrantes del presente contrato.

CLÁUSULA SEGUNDA: OBJETO

El presente contrato tiene por objeto [CONSIGNAR EL OBJETO DE LA CONTRATACIÓN].

CLÁUSULA TERCERA: MONTO CONTRACTUAL

El monto total del presente contrato asciende a [CONSIGNAR MONEDA Y MONTO], que incluye todos los impuestos de Ley.

Este monto comprende el costo de la ejecución de la obra, todos los tributos, seguros, transporte, inspecciones, pruebas y, de ser el caso, los costos laborales conforme a la legislación vigente, así como cualquier otro concepto que pueda tener incidencia sobre la ejecución de la prestación materia del presente contrato.

CLÁUSULA CUARTA: DEL PAGO¹⁷

LA ENTIDAD se obliga a pagar la contraprestación a EL CONTRATISTA en [INDICAR MONEDA], en periodos de valorización [CONSIGNAR MENSUALES U OTRO TIPO DE PERIODO], conforme a lo previsto en la sección específica de las bases. Asimismo, LA ENTIDAD o EL CONTRATISTA, según corresponda, se obligan a pagar el monto correspondiente al saldo de la liquidación del contrato de obra, en el plazo de [CONSIGNAR PLAZO EN DÍAS] días calendario, computados desde el día siguiente del consentimiento de la liquidación.

En caso de retraso en el pago de las valorizaciones, por razones imputables a LA ENTIDAD, EL

¹⁷ En cada caso concreto, dependiendo de la naturaleza del contrato, podrá adicionarse la información que resulte pertinente a efectos de generar el pago.

CONTRATISTA tiene derecho al reconocimiento de los intereses legales efectivos, de conformidad con el artículo 39 de la Ley de Contrataciones del Estado y los artículos 1244, 1245 y 1246 del Código Civil. Para tal efecto, se formulará una valorización de intereses y el pago se efectuará en las valorizaciones siguientes.

CLÁUSULA QUINTA: DEL PLAZO DE LA EJECUCIÓN DE LA PRESTACIÓN

El plazo de ejecución del presente contrato es de [.....] días calendario, el mismo que se computa desde el día siguiente de cumplidas las condiciones previstas en el artículo 176 del Reglamento.

Importante para la Entidad

- Cuando en el expediente de contratación se establezca que la obra debe ejecutarse bajo la modalidad de ejecución llave en mano, en lugar del párrafo anterior, deberá considerarse lo siguiente, según corresponda:

“El plazo de ejecución de la obra, el equipamiento, mobiliario y montaje hasta la puesta en servicio, materia de la presente convocatoria, es de [CONSIGNAR EL PLAZO DE EJECUCIÓN DE ESTA PRESTACIÓN, EL CUAL DEBE ESTAR EXPRESADO EN DÍAS CALENDARIO] días calendario, el mismo que se computa desde el día siguiente de cumplidas las condiciones previstas en el artículo 176 del Reglamento.”¹⁸

“El plazo de ejecución de la obra, el equipamiento, mobiliario y montaje hasta la puesta en servicio, materia de la presente convocatoria, es de [CONSIGNAR EL PLAZO DE EJECUCIÓN DE ESTA PRESTACIÓN, EL CUAL DEBE ESTAR EXPRESADO EN DÍAS CALENDARIO] días calendario, el mismo que se computa desde el día siguiente de cumplidas las condiciones previstas en el artículo 176 del Reglamento y el plazo de la operación asistida de la obra es de [CONSIGNAR EL PLAZO DE EJECUCIÓN DE LA PRESTACIÓN ASISTIDA DE LA OBRA, EL CUAL DEBE ESTAR EXPRESADO EN DÍAS CALENDARIO] días calendario.”¹⁹

Incorporar a las bases o eliminar, según corresponda

CLÁUSULA SEXTA: PARTES INTEGRANTES DEL CONTRATO

El presente contrato está conformado por las bases integradas, la oferta ganadora, así como los documentos derivados del procedimiento de selección que establezcan obligaciones para las partes.

CLÁUSULA SÉTIMA: GARANTÍAS

EL CONTRATISTA entregó al perfeccionamiento del contrato la respectiva garantía incondicional, solidaria, irrevocable, y de realización automática en el país al solo requerimiento, a favor de LA ENTIDAD, por los conceptos, montos y vigencias siguientes:

- De fiel cumplimiento del contrato: [CONSIGNAR EL MONTO], a través de la [INDICAR EL TIPO DE GARANTÍA PRESENTADA] N° [INDICAR NÚMERO DEL DOCUMENTO] emitida por [SEÑALAR EMPRESA QUE LA EMITE]. Monto que es equivalente al diez por ciento (10%) del monto del contrato original, la misma que debe mantenerse vigente hasta el consentimiento de la liquidación final.

Importante

Al amparo de lo dispuesto en el numeral 149.4 del artículo 149 del Reglamento de la Ley de Contrataciones del Estado, en el caso de contratos de ejecución de obras que se sujeten a las condiciones establecidas en dicho artículo, si el postor ganador de la buena pro solicita la retención del diez por ciento (10%) del monto del contrato original como garantía de fiel cumplimiento de contrato, debe consignarse lo siguiente:

- *“De fiel cumplimiento del contrato: [CONSIGNAR EL MONTO], a través de la retención que*

¹⁸ Este párrafo debe ser incluido en el caso de obras que se ejecuten bajo la modalidad de ejecución llave en mano que no incluya operación asistida.

¹⁹ Este párrafo debe ser incluido en el caso de obras que se ejecuten bajo la modalidad de ejecución llave en mano que incluya operación asistida.

debe efectuar LA ENTIDAD, durante la primera mitad del número total de pagos a realizarse, de forma prorrateada, con cargo a ser devuelto a la finalización del mismo.”

En el caso que corresponda, consignar lo siguiente:

- Garantía fiel cumplimiento por prestaciones accesorias: [CONSIGNAR EL MONTO], a través de la [INDICAR EL TIPO DE GARANTÍA PRESENTADA] N° [INDICAR NÚMERO DEL DOCUMENTO] emitida por [SEÑALAR EMPRESA QUE LA EMITE], la misma que debe mantenerse vigente hasta el cumplimiento total de las obligaciones garantizadas.

Importante

Al amparo de lo dispuesto en el numeral 151.3 del artículo 151 del Reglamento de la Ley de Contrataciones del Estado, si el postor ganador de la buena pro solicita la retención del diez por ciento (10%) del monto del contrato de la prestación accesorio como garantía de fiel cumplimiento de prestaciones accesorias, debe consignarse lo siguiente:

“De fiel cumplimiento por prestaciones accesorias: [CONSIGNAR EL MONTO], a través de la retención que debe efectuar LA ENTIDAD, durante la primera mitad del número total de pagos a realizarse, de forma prorrateada, con cargo a ser devuelto a la finalización del mismo.”

CLÁUSULA OCTAVA: EJECUCIÓN DE GARANTÍAS POR FALTA DE RENOVACIÓN

LA ENTIDAD puede solicitar la ejecución de las garantías cuando EL CONTRATISTA no las hubiere renovado antes de la fecha de su vencimiento, conforme a lo dispuesto en el literal a) del numeral 155.1 del artículo 155 del Reglamento de la Ley de Contrataciones del Estado.

Importante para la Entidad

- *Sólo en el caso que la Entidad hubiese previsto otorgar adelanto, se debe incluir la siguiente cláusula:*

CLÁUSULA NOVENA: ADELANTO DIRECTO

“LA ENTIDAD otorgará [CONSIGNAR NÚMERO DE ADELANTOS A OTORGARSE] adelantos directos por el [CONSIGNAR PORCENTAJE QUE EN NINGÚN CASO EXCEDAN EN CONJUNTO EL 10% DEL MONTO DEL CONTRATO ORIGINAL] del monto del contrato original.

EL CONTRATISTA debe solicitar formalmente el [CONSIGNAR ADELANTO O PRIMER DESEMBOLSO DEL ADELANTO DIRECTO] dentro de los ocho (8) días siguientes a la suscripción del contrato, adjuntando a su solicitud la garantía por adelantos mediante carta fianza o póliza de caución y el comprobante de pago correspondiente. LA ENTIDAD debe entregar el monto solicitado dentro de los siete (7) días siguientes a la presentación de la solicitud de EL CONTRATISTA.

Asimismo, EL CONTRATISTA debe solicitar la entrega de los demás adelantos directos en [CONSIGNAR EL PLAZO Y OPORTUNIDAD PARA LA SOLICITUD]²⁰. La entrega del o los adelantos se realizará en [CONSIGNAR PLAZO Y OPORTUNIDAD].²¹

Vencido el plazo para solicitar el adelanto no procederá la solicitud.

- *Si LA ENTIDAD considera necesario entregar adelantos para materiales e insumos a EL CONTRATISTA, deberá consignar la siguiente cláusula:*

CLÁUSULA DÉCIMA: ADELANTO PARA MATERIALES E INSUMOS

“LA ENTIDAD otorgará adelantos para materiales e insumos por el [CONSIGNAR

²⁰ Indicar el plazo y oportunidad conforme al expediente de contratación.

²¹ Este párrafo solo deberá ser incluido cuando la Entidad prevea la entrega de más de un adelanto directo al contratista.

PORCENTAJE²² del monto del contrato original, conforme al calendario de adquisición de materiales e insumos presentado por EL CONTRATISTA.

La entrega de los adelantos se realizará en un plazo de **[CONSIGNAR PLAZO]** días calendario previos a la fecha prevista en el calendario de adquisición de materiales e insumos para cada adquisición, con la finalidad que EL CONTRATISTA pueda disponer de los materiales e insumos en la oportunidad prevista en el calendario de avance de obra valorizado. Para tal efecto, EL CONTRATISTA debe solicitar la entrega del adelanto en un plazo de **[CONSIGNAR PLAZO]** días calendario anteriores al inicio del plazo antes mencionado, adjuntando a su solicitud la garantía por adelantos mediante carta fianza o póliza de caución y el comprobante de pago respectivo.

La primera solicitud de El CONTRATISTA debe realizarse una vez iniciado el plazo de ejecución de la obra. No procede el otorgamiento del adelanto para materiales e insumos en los casos en que las solicitudes correspondientes sean realizadas con posterioridad a las fechas señaladas en el calendario de adquisición de materiales e insumos.

- Si LA ENTIDAD considera necesario entregar adelantos para equipamiento y mobiliario, en el caso de contratos bajo la modalidad de llave en mano, deberá consignar la siguiente cláusula:

CLÁUSULA.....: ADELANTO PARA EQUIPAMIENTO Y MOBILIARIO, EN CONTRATOS BAJO LA MODALIDAD LLAVE EN MANO

“LA ENTIDAD otorgará adelantos para equipamiento y mobiliario por el **[CONSIGNAR PORCENTAJE²³]** del monto del contrato original, conforme al calendario de adquisición de materiales e insumos que incluye el equipamiento y mobiliario, presentado por EL CONTRATISTA.

La entrega de los adelantos se realizará en un plazo de **[CONSIGNAR PLAZO]** días calendario previos a la fecha prevista en el calendario de adquisición de materiales e insumos que incluye el equipamiento y mobiliario para cada adquisición, con la finalidad que EL CONTRATISTA pueda disponer del equipamiento y mobiliario en la oportunidad prevista en el calendario de avance de obra valorizado. Para tal efecto, EL CONTRATISTA debe solicitar la entrega del adelanto en un plazo de **[CONSIGNAR PLAZO]** días calendario anteriores al inicio del plazo antes mencionado, adjuntando a su solicitud la garantía por adelantos mediante carta fianza o póliza de caución y el comprobante de pago respectivo.

La primera solicitud de El CONTRATISTA debe realizarse una vez iniciado el plazo de ejecución de la obra. No procede el otorgamiento del adelanto para equipamiento y mobiliario en los casos en que las solicitudes correspondientes sean realizadas con posterioridad a las fechas señaladas en el calendario de adquisición de materiales e insumos.

Incorporar a las bases o eliminar, según corresponda.

Importante para la Entidad

- **En caso la Entidad hubiese previsto la obligación de constituir un fideicomiso para la administración de los adelantos, se debe incluir la siguiente cláusula:**

CLÁUSULA: FIDEICOMISO DE ADELANTOS²⁴

Para la administración de los adelantos destinados a la ejecución de la obra, se constituirá un fideicomiso conforme a lo establecido en los artículos 184 y 185 del Reglamento. El procedimiento

²² De conformidad con el numeral 180.2 del artículo 180 del Reglamento, los adelantos para materiales e insumos, no pueden superar el veinte por ciento (20%) del monto del contrato original, y en el caso de contratos bajo la modalidad de llave en mano, en los que se haya previsto el adelanto para equipamiento y mobiliario, no pueden superar en conjunto dicho porcentaje.

²³ De conformidad con el numeral 180.2 del artículo 180 del Reglamento, los adelantos para materiales e insumos, no pueden superar el veinte por ciento (20%) del monto del contrato original, y en el caso de contratos bajo la modalidad de llave en mano, en los que se haya previsto el adelanto para equipamiento y mobiliario, no pueden superar en conjunto dicho porcentaje.

²⁴ Cabe precisar que, cuando la Entidad no haya incorporado en las bases la obligación de constituir un fideicomiso para la administración de los adelantos destinados a la ejecución de obra, las partes pueden acordar la incorporación de una cláusula en el contrato para la constitución del fideicomiso, de acuerdo a lo previsto en el numeral 184.9 del artículo 184 del Reglamento.

para la solicitud y entrega de los adelantos se rige por lo dispuesto en dichos artículos.

ADELANTO DIRECTO

“La Entidad otorgará [CONSIGNAR NÚMERO DE ADELANTOS A OTORGARSE] adelantos directos por el [CONSIGNAR PORCENTAJE QUE EN NINGÚN CASO EXCEDAN EN CONJUNTO EL 10% DEL MONTO DEL CONTRATO ORIGINAL] del monto del contrato original.

ADELANTO PARA MATERIALES E INSUMOS

“La Entidad otorgará adelantos para materiales e insumos por el [CONSIGNAR PORCENTAJE²⁵] del monto del contrato original, conforme al calendario de adquisición de materiales e insumos presentado por el contratista.

- *En el caso de obras bajo la modalidad de ejecución llave en mano, cuando se haya previsto otorgar adelanto para equipamiento y mobiliario, consignar lo siguiente:*

ADELANTO PARA EQUIPAMIENTO Y MOBILIARIO, EN CONTRATOS BAJO LA MODALIDAD LLAVE EN MANO

“La Entidad otorgará adelantos para equipamiento y mobiliario por el [CONSIGNAR PORCENTAJE²⁶] del monto del contrato original, conforme al calendario de adquisición de materiales e insumos que incluye el equipamiento y mobiliario, presentado por el contratista.

Incorporar a las bases o eliminar, según corresponda

CLÁUSULA UNDÉCIMA: CONFORMIDAD DE LA OBRA

La conformidad de la obra será dada con la suscripción del Acta de Recepción de Obra.

CLÁUSULA DUODÉCIMA: DECLARACIÓN JURADA DEL CONTRATISTA

EL CONTRATISTA declara bajo juramento que se compromete a cumplir las obligaciones derivadas del presente contrato, bajo sanción de quedar inhabilitado para contratar con el Estado en caso de incumplimiento.

CLÁUSULA DÉCIMA TERCERA: ASIGNACIÓN DE RIESGOS DEL CONTRATO DE OBRA

[INCLUIR²⁷ EN ESTA CLÁUSULA LA IDENTIFICACIÓN Y ASIGNACIÓN DE RIESGOS QUE PUEDAN OCURRIR DURANTE LA EJECUCIÓN DE LA OBRA, ASI COMO LA DETERMINACIÓN DE LA PARTE DEL CONTRATO QUE DEBE ASUMIRLOS DURANTE LA EJECUCIÓN CONTRACTUAL, SEGÚN LAS DISPOSICIONES PREVISTAS EN LA DIRECTIVA “GESTIÓN DE RIESGOS EN LA PLANIFICACIÓN DE LA EJECUCIÓN DE OBRAS”. LA GESTION DE RIESGOS FORMA PARTE DE LA ÚLTIMA VERSIÓN DEL EXPEDIENTE TECNICO DE OBRA PUBLICADO EN LA OPCIÓN “VER EXPEDIENTE TÉCNICO DE OBRA” DEL SEACE].

CLÁUSULA DÉCIMA CUARTA: RESPONSABILIDAD POR VICIOS OCULTOS

Ni la suscripción del Acta de Recepción de Obra, ni el consentimiento de la liquidación del contrato de obra, enervan el derecho de LA ENTIDAD a reclamar, posteriormente, por defectos o vicios ocultos, conforme a lo dispuesto por los artículos 40 de la Ley de Contrataciones del Estado y 173

²⁵ De conformidad con el numeral 180.2 del artículo 180 del Reglamento, los adelantos para materiales e insumos, no pueden superar el veinte por ciento (20%) del monto del contrato original, y en el caso de contratos bajo la modalidad de llave en mano, en los que se haya previsto el adelanto para equipamiento y mobiliario, no pueden superar en conjunto dicho porcentaje.

²⁶ De conformidad con el numeral 180.2 del artículo 180 del Reglamento, los adelantos para materiales e insumos, no pueden superar el veinte por ciento (20%) del monto del contrato original, y en el caso de contratos bajo la modalidad de llave en mano, en los que se haya previsto el adelanto para equipamiento y mobiliario, no pueden superar en conjunto dicho porcentaje.

²⁷ De acuerdo con el numeral 32.2 del artículo 32 de la Ley y el numeral 29.2 del artículo 29 del Reglamento, esta cláusula es obligatoria.

de su Reglamento.

El plazo máximo de responsabilidad de EL CONTRATISTA es de [CONSIGNAR TIEMPO EN AÑOS, NO MENOR DE 7 AÑOS] años, contados a partir de la conformidad de la recepción [INDICAR TOTAL O PARCIAL, SEGÚN CORRESPONDA] de la obra.

CLÁUSULA DÉCIMA QUINTA: PENALIDADES

Si EL CONTRATISTA incurre en retraso injustificado en la ejecución de las prestaciones objeto del contrato, LA ENTIDAD le aplica automáticamente una penalidad por mora por cada día de atraso, de acuerdo a la siguiente fórmula:

$$\text{Penalidad Diaria} = \frac{0.10 \times \text{monto vigente}}{F \times \text{plazo vigente en días}}$$

Donde:

F = 0.15 para plazos mayores a sesenta (60) días o;

F = 0.40 para plazos menores o iguales a sesenta (60) días.

El retraso se justifica a través de la solicitud de ampliación de plazo debidamente aprobado. Adicionalmente, se considera justificado el retraso y en consecuencia no se aplica penalidad, cuando EL CONTRATISTA acredite, de modo objetivamente sustentado, que el mayor tiempo transcurrido no le resulta imputable. En este último caso la calificación del retraso como justificado por parte de LA ENTIDAD no da lugar al pago de gastos generales ni costos directos de ningún tipo, conforme el numeral 162.5 del artículo 162 del Reglamento de la Ley de Contrataciones del Estado.

Adicionalmente a la penalidad por mora se aplicarán las siguientes penalidades:

Otras penalidades			
N°	Supuesto de aplicación de penalidad	Forma de cálculo	Procedimiento
1	Cuando el personal acreditado permanece menos de sesenta (60) días desde el inicio de su participación en la ejecución del contrato o del íntegro del plazo de ejecución, si este es menor a los sesenta (60) días, de conformidad con las disposiciones establecidas en el numeral 190.2 del artículo 190 del Reglamento.	[INCLUIR LA FORMA DE CÁLCULO, QUE NO PUEDE SER MENOR A LA MITAD DE UNA UNIDAD IMPOSITIVA TRIBUTARIA (0.5 UIT) NI MAYOR A UNA (1) UIT] por cada día de ausencia del personal en obra en el plazo previsto.	Según informe del [CONSIGNAR INSPECTOR O SUPERVISOR DE LA OBRA, SEGÚN CORRESPONDA].
2	En caso el contratista incumpla con su obligación de ejecutar la prestación con el personal acreditado o debidamente sustituido.	[INCLUIR LA FORMA DE CÁLCULO, QUE NO PUEDE SER MENOR A LA MITAD DE UNA UNIDAD IMPOSITIVA TRIBUTARIA (0.5 UIT) NI MAYOR A UNA (1) UIT] por cada día de ausencia del personal en obra.	Según informe del [CONSIGNAR INSPECTOR O SUPERVISOR DE LA OBRA, SEGÚN CORRESPONDA].
3	[INCLUIR OTRAS PENALIDADES, DE SER EL CASO]		

En caso se haya autorizado el uso del cuaderno de obra físico, incluir la siguiente penalidad²⁸:

Otras penalidades			
N°	Supuesto de aplicación de penalidad	Forma de cálculo	Procedimiento

²⁸ De conformidad con el numeral 9.3 de la Directiva N° 009-2020-OSCE/PRE "Lineamientos para el uso del Cuaderno de Obra Digital", excepcionalmente, una Entidad, de manera previa a la convocatoria del procedimiento de selección de la contratación de una obra, puede solicitar autorización para usar un cuaderno de obra físico, cuando en el lugar donde se ejecuta la obra no haya acceso a internet. Para dicho efecto, debe presentar la respectiva solicitud, por cada contrato de obra, a través del formato previsto en el Anexo N° 1 de dicha Directiva.

(...)	Si el contratista o su personal, no permite el acceso al cuaderno de obra al [CONSIGNAR INSPECTOR O SUPERVISOR DE LA OBRA, SEGÚN CORRESPONDA], impidiéndole anotar las ocurrencias.	Cinco por mil (5/1000) del monto de la valorización del periodo por cada día de dicho impedimento.	Según informe del [CONSIGNAR INSPECTOR O SUPERVISOR DE LA OBRA, SEGÚN CORRESPONDA].
Esta penalidad solo aplica si el cuaderno de obra es físico.			

Importante

De haberse previsto otras penalidades a las previstas, incluir los supuestos de aplicación de penalidad, la forma de cálculo de la penalidad para cada supuesto y el procedimiento mediante el cual se verifica el supuesto a penalizar, conforme el artículo 163 del Reglamento de la Ley de Contrataciones del Estado.

Estas penalidades se deducen de las valorizaciones o en la liquidación final, según corresponda; o si fuera necesario, se cobra del monto resultante de la ejecución de la garantía de fiel cumplimiento.

La penalidad por mora y las otras penalidades pueden alcanzar cada una un monto máximo equivalente al diez por ciento (10%) del monto del contrato vigente, o de ser el caso, del ítem que debió ejecutarse.

Cuando se llegue a cubrir el monto máximo de la penalidad por mora o el monto máximo para otras penalidades, LA ENTIDAD puede resolver el contrato por incumplimiento.

CLÁUSULA DÉCIMA SEXTA: RESOLUCIÓN DEL CONTRATO

Cualquiera de las partes puede resolver el contrato, de conformidad con el numeral 32.3 del artículo 32 y artículo 36 de la Ley de Contrataciones del Estado, y el artículo 164 de su Reglamento. De darse el caso, LA ENTIDAD procederá de acuerdo a lo establecido en los artículos 165 y 207 del Reglamento de la Ley de Contrataciones del Estado.

CLÁUSULA DÉCIMA SÉTIMA: RESPONSABILIDAD DE LAS PARTES

Cuando se resuelva el contrato por causas imputables a algunas de las partes, se debe resarcir los daños y perjuicios ocasionados, a través de la indemnización correspondiente. Ello no obsta la aplicación de las sanciones administrativas, penales y pecuniarias a que dicho incumplimiento diere lugar, en el caso que éstas correspondan.

Lo señalado precedentemente no exime a ninguna de las partes del cumplimiento de las demás obligaciones previstas en el presente contrato.

CLÁUSULA DÉCIMA OCTAVA: ANTICORRUPCIÓN

EL CONTRATISTA declara y garantiza no haber, directa o indirectamente, o tratándose de una persona jurídica a través de sus socios, integrantes de los órganos de administración, apoderados, representantes legales, funcionarios, asesores o personas vinculadas a las que se refiere el artículo 7 del Reglamento de la Ley de Contrataciones del Estado, ofrecido, negociado o efectuado, cualquier pago o, en general, cualquier beneficio o incentivo ilegal en relación al contrato.

Asimismo, el CONTRATISTA se obliga a conducirse en todo momento, durante la ejecución del contrato, con honestidad, probidad, veracidad e integridad y de no cometer actos ilegales o de corrupción, directa o indirectamente o a través de sus socios, accionistas, participacionistas, integrantes de los órganos de administración, apoderados, representantes legales, funcionarios, asesores y personas vinculadas a las que se refiere el artículo 7 del Reglamento de la Ley de Contrataciones del Estado.

Además, EL CONTRATISTA se compromete a i) comunicar a las autoridades competentes, de manera directa y oportuna, cualquier acto o conducta ilícita o corrupta de la que tuviera conocimiento; y ii) adoptar medidas técnicas, organizativas y/o de personal apropiadas para evitar los referidos actos o prácticas.

Finalmente, EL CONTRATISTA se compromete a no colocar a los funcionarios públicos con los que deba interactuar, en situaciones reñidas con la ética. En tal sentido, reconoce y acepta la prohibición de ofrecerles a éstos cualquier tipo de obsequio, donación, beneficio y/o gratificación, ya sea de bienes o servicios, cualquiera sea la finalidad con la que se lo haga.

CLÁUSULA DÉCIMA NOVENA: MARCO LEGAL DEL CONTRATO

Sólo en lo no previsto en este contrato, en la Ley de Contrataciones del Estado y su Reglamento, en las directivas que emita el OSCE y demás normativa especial que resulte aplicable, serán de aplicación supletoria las disposiciones pertinentes del Código Civil vigente, cuando corresponda, y demás normas de derecho privado.

CLÁUSULA VIGÉSIMA: SOLUCIÓN DE CONTROVERSIAS²⁹

Las controversias que surjan entre las partes durante la ejecución del contrato se resuelven mediante conciliación o arbitraje, según el acuerdo de las partes.

Cualquiera de las partes tiene derecho a iniciar el arbitraje a fin de resolver dichas controversias dentro del plazo de caducidad previsto en la Ley de Contrataciones del Estado y su Reglamento.

Facultativamente, cualquiera de las partes tiene el derecho a solicitar una conciliación dentro del plazo de caducidad correspondiente, según lo señalado en el artículo 224 del Reglamento de la Ley de Contrataciones del Estado, sin perjuicio de recurrir al arbitraje, en caso no se llegue a un acuerdo entre ambas partes o se llegue a un acuerdo parcial. Las controversias sobre nulidad del contrato solo pueden ser sometidas a arbitraje.

El Laudo arbitral emitido es inapelable, definitivo y obligatorio para las partes desde el momento de su notificación, según lo previsto en el numeral 45.21 del artículo 45 de la Ley de Contrataciones del Estado.

Importante para la Entidad

De acuerdo con lo dispuesto en el numeral 243.4 del artículo 243 del Reglamento, la obligatoriedad de someter a Junta de Resolución de Disputas las controversias en los contratos de obra por montos superiores a veinte millones con 00/100 Soles (S/ 20 000 000,00), es obligatoria. Asimismo, el sometimiento de la solución de controversias a una Junta de Resolución de Disputas en los contratos cuyos montos sean iguales o menores a veinte millones con 00/100 Soles (S/ 20 000 000,00) es facultativa. En tal sentido, según lo previsto en el Anexo N° 2 de la Directiva N° 012-2019-OSCE/CD incluir la siguiente cláusula, según corresponda:

CLÁUSULA VIGÉSIMA PRIMERA: JUNTA DE RESOLUCIÓN DE DISPUTAS

Las partes acuerdan para la solución de las controversias derivadas del presente Contrato de Obra conformar una Junta de Resolución de Disputas (en adelante, la JRD) de acuerdo a las disposiciones de la Ley de Contrataciones del Estado, su Reglamento y las directivas que emita OSCE al respecto (en adelante, las "Normas Aplicables a la JRD"); encargando su organización y administración al [DENOMINACIÓN O RAZÓN SOCIAL DEL CENTRO DE ADMINISTRACIÓN DESIGNADO POR LAS PARTES AL CUAL ENCARGAN LA ORGANIZACIÓN DE LA JRD].

La JRD estará compuesta por [TRES (3) MIEMBROS / UN (1) MIEMBRO], los/el cual/es será/n designado/s conforme a las Normas Aplicables a la JRD.

Todas las controversias generadas entre las partes con ocasión al presente Contrato de Obra deben ser sometidas, en primer lugar, a la decisión de la JRD de conformidad con las Normas Aplicables a las JRD.

La decisión que emita la JRD es vinculante y, por tanto, de inmediato y obligatorio cumplimiento para las partes conforme a lo establecido en las Normas Aplicables a la JRD. El incumplimiento de la decisión otorga a la parte afectada la potestad de resolver el contrato, previo aviso requiriendo

²⁹ De acuerdo con el numeral 225.3 del artículo 225 del Reglamento, las partes pueden recurrir al arbitraje ad hoc cuando las controversias deriven de procedimientos de selección cuyo valor referencial sea menor o igual a cinco millones con 00/100 soles (S/ 5 000 000,00).

el cumplimiento.

En caso alguna de las Partes no esté de acuerdo con la decisión emitida por la JRD, podrá someter la controversia a arbitraje conforme a lo establecido en las Normas Aplicables a la JRD. Las Partes acuerdan que es condición obligatoria para el inicio del arbitraje el haber concluido de modo previo el procedimiento ante la JRD.

Si una Parte no manifiesta su disconformidad con una decisión emitida por la JRD en el plazo previsto en las Normas Aplicables a las JRD, entonces dicha decisión adquiere el carácter de definitiva y no podrá ser sometida a arbitraje. Si una Parte manifiesta su disconformidad con una decisión emitida por la JRD en el plazo previsto en las Normas Aplicables a las JRD, pero no inicia el arbitraje respectivo en el plazo previsto en dichas Normas, aquella adquiere la calidad de definitiva.

Incorporar o eliminar, según corresponda

CLÁUSULA VIGÉSIMA SEGUNDA: FACULTAD DE ELEVAR A ESCRITURA PÚBLICA

Cualquiera de las partes puede elevar el presente contrato a Escritura Pública corriendo con todos los gastos que demande esta formalidad.

CLÁUSULA VIGÉSIMA TERCERA: DOMICILIO PARA EFECTOS DE LA EJECUCIÓN CONTRACTUAL

Las partes declaran el siguiente domicilio para efecto de las notificaciones que se realicen durante la ejecución del presente contrato:

DOMICILIO DE LA ENTIDAD: [.....]

DOMICILIO DEL CONTRATISTA: [CONSIGNAR EL DOMICILIO SEÑALADO POR EL POSTOR GANADOR DE LA BUENA PRO AL PRESENTAR LOS REQUISITOS PARA EL PERFECCIONAMIENTO DEL CONTRATO]

La variación del domicilio aquí declarado de alguna de las partes debe ser comunicada a la otra parte, formalmente y por escrito, con una anticipación no menor de quince (15) días calendario.

De acuerdo con las bases integradas, la oferta y las disposiciones del presente contrato, las partes lo firman por duplicado en señal de conformidad en la ciudad de [.....] al [CONSIGNAR FECHA].

“LA ENTIDAD”

“EL CONTRATISTA”

Importante

Este documento puede firmarse digitalmente si ambas partes cuentan con firma digital, según la Ley N° 27269, Ley de Firmas y Certificados Digitales³⁰.

³⁰ Para mayor información sobre la normativa de firmas y certificados digitales ingresar a: <https://www.indecopi.gob.pe/web/firmas-digitales/firmar-y-certificados-digitales>

CAPÍTULO VI

CONSTANCIA DE PRESTACIÓN DE EJECUCIÓN DE OBRA

De conformidad con el artículo 169 del Reglamento, se deja expresa constancia de la culminación de la prestación derivada del contrato mencionado en el numeral 3 del presente documento.

1 DATOS DEL DOCUMENTO	Número del documento			
	Fecha de emisión del documento			
2 DATOS DEL CONTRATISTA	Nombre, denominación o razón social			
	RUC			
	EN CASO EL CONTRATISTA SEA UN CONSORCIO, ADEMÁS SE DEBERÁ REGISTRAR LA SIGUIENTE INFORMACIÓN:			
	Nombre o razón social del integrante del consorcio	RUC	%	Descripción de las obligaciones
3 DATOS DEL CONTRATO	Número del contrato			
	Tipo y número del procedimiento de selección			
	Descripción del objeto del contrato			
	Fecha de suscripción del contrato			
	Monto del contrato			
4 DATOS DE LA OBRA	Denominación de la obra			
	Ubicación de la obra (Región, Provincia y Distrito)			
	Nombres y apellidos del Supervisor de la Obra			
	Plazo de ejecución de la obra	Plazo original	días calendario	
		Ampliación(es) de plazo	días calendario	
		Total plazo	días calendario	
		Fecha de culminación de la obra		
		Fecha de recepción de la obra		
	Monto de la obra	Fecha de liquidación de la obra		
		Número de adicionales de obra		
		Monto total de los adicionales		
		Número de deductivos		
Monto total de los deductivos				
	Monto total de la obra (sólo componente de obra)			

5 APLICACIÓN DE PENALIDADES	Monto de las penalidades por mora				
	Monto de otras penalidades				
	Monto total de las penalidades aplicadas				
6 SOLUCIÓN DE CONTROVERSIAS DEL CONTRATO	Junta de Resolución de Disputas	Si		No	
	Arbitraje	Si		No	
	N° de arbitrajes				
7 DATOS DE LA ENTIDAD	Nombre de la Entidad				
	RUC de la Entidad				
	Nombres y apellidos del funcionario que emite la constancia				
	Cargo que ocupa en la Entidad				
	Teléfono de contacto				
8					
	NOMBRE, FIRMA Y SELLO DEL FUNCIONARIO COMPETENTE				

ANEXOS

ANEXO N° 1

DECLARACIÓN JURADA DE DATOS DEL POSTOR

Señores

[CONSIGNAR ÓRGANO ENCARGADO DE LAS CONTRATACIONES O COMITÉ DE SELECCIÓN, SEGÚN CORRESPONDA]

ADJUDICACIÓN SIMPLIFICADA N° [CONSIGNAR NOMENCLATURA DEL PROCEDIMIENTO]

Presente.-

El que se suscribe, [.....], postor y/o Representante Legal de [CONSIGNAR EN CASO DE SER PERSONA JURÍDICA], identificado con [CONSIGNAR TIPO DE DOCUMENTO DE IDENTIDAD] N° [CONSIGNAR NÚMERO DE DOCUMENTO DE IDENTIDAD], con poder inscrito en la localidad de [CONSIGNAR EN CASO DE SER PERSONA JURÍDICA] en la Ficha N° [CONSIGNAR EN CASO DE SER PERSONA JURÍDICA] Asiento N° [CONSIGNAR EN CASO DE SER PERSONA JURÍDICA], **DECLARO BAJO JURAMENTO** que la siguiente información se sujeta a la verdad:

Nombre, Denominación o Razón Social :			
Domicilio Legal :			
RUC :	Teléfono(s) :		
MYPE ³¹		Sí	No
Correo electrónico :			

Autorización de notificación por correo electrónico:

Autorizo que se notifiquen al correo electrónico indicado las siguientes actuaciones:

1. Solicitud de reducción de la oferta económica.
2. Solicitud de subsanación de los requisitos para perfeccionar el contrato.
3. Solicitud para presentar los documentos para perfeccionar el contrato, según orden de prelación, de conformidad con lo previsto en el artículo 141 del Reglamento.
4. Respuesta a la solicitud de acceso al expediente de contratación.

Asimismo, me comprometo a remitir la confirmación de recepción, en el plazo máximo de dos (2) días hábiles de recibida la comunicación.

[CONSIGNAR CIUDAD Y FECHA]

.....
Firma, Nombres y Apellidos del postor o Representante legal, según corresponda

Importante

La notificación dirigida a la dirección de correo electrónico consignada se entenderá válidamente efectuada cuando la Entidad reciba acuse de recepción.

³¹ Esta información será verificada por la Entidad en la página web del Ministerio de Trabajo y Promoción del Empleo en la sección consulta de empresas acreditadas en el REMYPE en el link <http://www2.trabajo.gob.pe/servicios-en-linea-2-2/> y se tendrá en consideración, en caso el postor ganador de la buena pro solicite la retención del diez por ciento (10%) del monto del contrato, en calidad de garantía de fiel cumplimiento, según las condiciones previstas en el numeral 149.4 del artículo 149 y numeral 151.3 del artículo 151 del Reglamento. Asimismo, dicha información se tendrá en cuenta en caso de empate, conforme a lo previsto en el artículo 91 del Reglamento.

Importante

Cuando se trate de consorcios, la declaración jurada es la siguiente:

ANEXO N° 1

DECLARACIÓN JURADA DE DATOS DEL POSTOR

Señores

[CONSIGNAR ÓRGANO ENCARGADO DE LAS CONTRATACIONES O COMITÉ DE SELECCIÓN, SEGÚN CORRESPONDA]

ADJUDICACIÓN SIMPLIFICADA N° [CONSIGNAR NOMENCLATURA DEL PROCEDIMIENTO]

Presente.-

El que se suscribe, [...], representante común del consorcio [CONSIGNAR EL NOMBRE DEL CONSORCIO], identificado con [CONSIGNAR TIPO DE DOCUMENTO DE IDENTIDAD] N° [CONSIGNAR NÚMERO DE DOCUMENTO DE IDENTIDAD], **DECLARO BAJO JURAMENTO** que la siguiente información se sujeta a la verdad:

Datos del consorciado 1				
Nombre, Denominación o Razón Social :				
Domicilio Legal :				
RUC :	Teléfono(s) :			
MYPE ³²		Sí	No	
Correo electrónico :				

Datos del consorciado 2				
Nombre, Denominación o Razón Social :				
Domicilio Legal :				
RUC :	Teléfono(s) :			
MYPE ³³		Sí	No	
Correo electrónico :				

Datos del consorciado ...				
Nombre, Denominación o Razón Social :				
Domicilio Legal :				
RUC :	Teléfono(s) :			
MYPE ³⁴		Sí	No	
Correo electrónico :				

Autorización de notificación por correo electrónico:

Correo electrónico del consorcio:

³² Esta información será verificada por la Entidad en la página web del Ministerio de Trabajo y Promoción del Empleo en la sección consulta de empresas acreditadas en el REMYPE en el link <http://www2.trabajo.gob.pe/servicios-en-linea-2-2/> y se tendrá en consideración, en caso el consorcio ganador de la buena pro solicite la retención del diez por ciento (10%) del monto del contrato, en calidad de garantía de fiel cumplimiento, según las condiciones previstas en el numeral 149.4 del artículo 149 y numeral 151.3 del artículo 151 del Reglamento. Asimismo, dicha información se tendrá en cuenta en caso de empate, conforme a lo previsto en el artículo 91 del Reglamento. Para dichos efectos, todos los integrantes del consorcio deben acreditar la condición de micro o pequeña empresa.

³³ Ibídem.

³⁴ Ibídem.

Autorizo que se notifiquen al correo electrónico indicado las siguientes actuaciones:

1. Solicitud de reducción de la oferta económica.
2. Solicitud de subsanación de los requisitos para perfeccionar el contrato.
3. Solicitud para presentar los documentos para perfeccionar el contrato, según orden de prelación, de conformidad con lo previsto en el artículo 141 del Reglamento.
4. Respuesta a la solicitud de acceso al expediente de contratación.

Asimismo, me comprometo a remitir la confirmación de recepción, en el plazo máximo de dos (2) días hábiles de recibida la comunicación.

[CONSIGNAR CIUDAD Y FECHA]

.....
**Firma, Nombres y Apellidos del representante
común del consorcio**

Importante

La notificación dirigida a la dirección de correo electrónico consignada se entenderá válidamente efectuada cuando la Entidad reciba acuse de recepción.

ANEXO N° 2

DECLARACIÓN JURADA (ART. 52 DEL REGLAMENTO DE LA LEY DE CONTRATACIONES DEL ESTADO)

Señores

[CONSIGNAR ÓRGANO ENCARGADO DE LAS CONTRATACIONES O COMITÉ DE SELECCIÓN, SEGÚN CORRESPONDA]

ADJUDICACIÓN SIMPLIFICADA N° [CONSIGNAR NOMENCLATURA DEL PROCEDIMIENTO]

Presente.-

Mediante el presente el suscrito, postor y/o Representante Legal de **[CONSIGNAR EN CASO DE SER PERSONA JURÍDICA]**, declaro bajo juramento:

- i. No haber incurrido y me obligo a no incurrir en actos de corrupción, así como a respetar el principio de integridad.
- ii. No tener impedimento para postular en el procedimiento de selección ni para contratar con el Estado, conforme al artículo 11 de la Ley de Contrataciones del Estado.
- iii. Conocer las sanciones contenidas en la Ley de Contrataciones del Estado y su Reglamento, así como las disposiciones aplicables de la Ley N° 27444, Ley del Procedimiento Administrativo General.
- iv. Participar en el presente proceso de contratación en forma independiente sin mediar consulta, comunicación, acuerdo, arreglo o convenio con ningún proveedor; y, conocer las disposiciones del Decreto Legislativo N° 1034, Decreto Legislativo que aprueba la Ley de Represión de Conductas Anticompetitivas.
- v. Conocer, aceptar y someterme a las bases, condiciones y reglas del procedimiento de selección.
- vi. Ser responsable de la veracidad de los documentos e información que presento en el presente procedimiento de selección.
- vii. Comprometerme a mantener la oferta presentada durante el procedimiento de selección y a perfeccionar el contrato, en caso de resultar favorecido con la buena pro.

[CONSIGNAR CIUDAD Y FECHA]

.....
Firma, Nombres y Apellidos del postor o Representante legal, según corresponda

Importante

En el caso de consorcios, cada integrante debe presentar esta declaración jurada, salvo que sea presentada por el representante común del consorcio.

ANEXO N° 3

DECLARACIÓN JURADA DE CUMPLIMIENTO DEL EXPEDIENTE TÉCNICO

Señores

[CONSIGNAR ÓRGANO ENCARGADO DE LAS CONTRATACIONES O COMITÉ DE SELECCIÓN, SEGÚN CORRESPONDA]

ADJUDICACIÓN SIMPLIFICADA N° [CONSIGNAR NOMENCLATURA DEL PROCEDIMIENTO]

Presente.-

Es grato dirigirme a usted, para hacer de su conocimiento que luego de haber examinado las bases y demás documentos del procedimiento de la referencia y, conociendo todos los alcances y las condiciones detalladas en dichos documentos, el postor que suscribe ofrece la ejecución de la obra **[CONSIGNAR EL OBJETO DE LA CONVOCATORIA]**, de conformidad con el respectivo Expediente Técnico y las demás condiciones que se indican en el numeral 3.1 del Capítulo III de la sección específica de las bases y los documentos del procedimiento.

[CONSIGNAR CIUDAD Y FECHA]

.....
**Firma, Nombres y Apellidos del postor o
Representante legal o común, según corresponda**

ANEXO N° 4

DECLARACIÓN JURADA DE PLAZO DE EJECUCIÓN DE LA OBRA

Señores

[CONSIGNAR ÓRGANO ENCARGADO DE LAS CONTRATACIONES O COMITÉ DE SELECCIÓN, SEGÚN CORRESPONDA]

ADJUDICACIÓN SIMPLIFICADA N° [CONSIGNAR NOMENCLATURA DEL PROCEDIMIENTO]

Presente.-

Mediante el presente, con pleno conocimiento de las condiciones que se exigen en las bases del procedimiento de la referencia, me comprometo a ejecutar la obra **[CONSIGNAR LA DENOMINACIÓN DE LA CONVOCATORIA]** en el plazo de **[CONSIGNAR EL PLAZO OFERTADO, EL CUAL DEBE SER EXPRESADO EN DÍAS CALENDARIO]** días calendario.

[CONSIGNAR CIUDAD Y FECHA]

.....
**Firma, Nombres y Apellidos del postor o
Representante legal o común, según corresponda**

Importante para la Entidad

- *Cuando en el expediente de contratación establezca que la obra debe ejecutarse bajo la modalidad de ejecución llave en mano, considerar lo siguiente, según corresponda*

*“Mediante el presente, con pleno conocimiento de las condiciones que se exigen en las bases del procedimiento de la referencia, me comprometo a ejecutar la obra **[CONSIGNAR LA DENOMINACIÓN DE LA CONVOCATORIA]**, su equipamiento, mobiliario y montaje hasta la puesta en servicio, en el plazo de **[CONSIGNAR EL PLAZO OFERTADO, EL CUAL DEBE ESTAR EXPRESADO EN DÍAS CALENDARIO]** días calendario”³⁵*

*“Mediante el presente, con pleno conocimiento de las condiciones que se exigen en las bases del procedimiento de la referencia, me comprometo a ejecutar la obra **[CONSIGNAR LA DENOMINACIÓN DE LA CONVOCATORIA]**, su equipamiento, mobiliario y montaje hasta la puesta en servicio, en el plazo de **[CONSIGNAR EL PLAZO OFERTADO, EL CUAL DEBE ESTAR EXPRESADO EN DÍAS CALENDARIO]** días calendario, y la ejecución de la operación asistida de la obra en el plazo de **[CONSIGNAR EL PLAZO OFERTADO DE LA PRESTACIÓN ASISTIDA DE LA OBRA, EL CUAL DEBE ESTAR EXPRESADO EN DÍAS CALENDARIO]** días calendario.”³⁶*

Incluir las disposiciones, según corresponda. Una vez culminada la elaboración de las bases, las notas que no se incorporen deben ser eliminadas.

³⁵ Este párrafo debe ser incluido en el caso de obras que se ejecuten bajo la modalidad de ejecución llave en mano que no incluya operación asistida.

³⁶ Este párrafo debe ser incluido en el caso de obras que se ejecuten bajo la modalidad de ejecución llave en mano que incluya operación asistida.

ANEXO N° 5

PROMESA DE CONSORCIO

(Sólo para el caso en que un consorcio se presente como postor)

Señores

[CONSIGNAR ÓRGANO ENCARGADO DE LAS CONTRATACIONES O COMITÉ DE SELECCIÓN, SEGÚN CORRESPONDA]

ADJUDICACIÓN SIMPLIFICADA N° [CONSIGNAR NOMENCLATURA DEL PROCEDIMIENTO]

Presente.-

Los suscritos declaramos expresamente que hemos convenido en forma irrevocable, durante el lapso que dure el procedimiento de selección, para presentar una oferta conjunta a la **ADJUDICACIÓN SIMPLIFICADA N° [CONSIGNAR NOMENCLATURA DEL PROCEDIMIENTO]**.

Asimismo, en caso de obtener la buena pro, nos comprometemos a formalizar el contrato de consorcio, de conformidad con lo establecido por el artículo 140 del Reglamento de la Ley de Contrataciones del Estado, bajo las siguientes condiciones:

a) Integrantes del consorcio

1. **[NOMBRE, DENOMINACIÓN O RAZÓN SOCIAL DEL CONSORCIADO 1]**.
2. **[NOMBRE, DENOMINACIÓN O RAZÓN SOCIAL DEL CONSORCIADO 2]**.

b) Designamos a **[CONSIGNAR NOMBRES Y APELLIDOS DEL REPRESENTANTE COMÚN]**, identificado con **[CONSIGNAR TIPO DE DOCUMENTO DE IDENTIDAD] N° [CONSIGNAR NÚMERO DE DOCUMENTO DE IDENTIDAD]**, como representante común del consorcio para efectos de participar en todos los actos referidos al procedimiento de selección, suscripción y ejecución del contrato correspondiente con **[CONSIGNAR NOMBRE DE LA ENTIDAD]**.

Asimismo, declaramos que el representante común del consorcio no se encuentra impedido, inhabilitado ni suspendido para contratar con el Estado.

c) Fijamos nuestro domicilio legal común en [.....].

d) Las obligaciones que corresponden a cada uno de los integrantes del consorcio son las siguientes:

1. OBLIGACIONES DE **[NOMBRE, DENOMINACIÓN O RAZÓN SOCIAL DEL CONSORCIADO 1]** [%]³⁷

[DESCRIBIR LAS OBLIGACIONES DEL CONSORCIADO 1]

2. OBLIGACIONES DE **[NOMBRE, DENOMINACIÓN O RAZÓN SOCIAL DEL CONSORCIADO 2]** [%]³⁸

[DESCRIBIR LAS OBLIGACIONES DEL CONSORCIADO 2]

TOTAL OBLIGACIONES 100%³⁹

[CONSIGNAR CIUDAD Y FECHA]

³⁷ Consignar únicamente el porcentaje total de las obligaciones, el cual debe ser expresado en número entero, sin decimales.

³⁸ Consignar únicamente el porcentaje total de las obligaciones, el cual debe ser expresado en número entero, sin decimales.

³⁹ Este porcentaje corresponde a la sumatoria de los porcentajes de las obligaciones de cada uno de los integrantes del consorcio.

.....
Consortiado 1
Nombres, apellidos y firma del Consortiado 1
o de su Representante Legal
Tipo y N° de Documento de Identidad

.....
Consortiado 2
Nombres, apellidos y firma del Consortiado 2
o de su Representante Legal
Tipo y N° de Documento de Identidad

Importante

De conformidad con el artículo 52 del Reglamento, las firmas de los integrantes del consorcio deben ser legalizadas.

ANEXO N° 6

PRECIO DE LA OFERTA

ÍTEM N° [INDICAR NÚMERO]

Señores

[CONSIGNAR ÓRGANO ENCARGADO DE LAS CONTRATACIONES O COMITÉ DE SELECCIÓN, SEGÚN CORRESPONDA]

ADJUDICACIÓN SIMPLIFICADA N° [CONSIGNAR NOMENCLATURA DEL PROCEDIMIENTO]

Presente.-

Es grato dirigirme a usted, para hacer de su conocimiento que, de acuerdo con las bases, mi oferta es la siguiente:

[INCLUIR LA ESTRUCTURA DEL PRESUPUESTO DE OBRA, A FIN DE QUE EL POSTOR CONSIGNE LOS PRECIOS UNITARIOS Y EL PRECIO TOTAL DE SU OFERTA, TAL COMO SE MUESTRA DE MANERA REFERENCIAL EN EL SIGUIENTE EJEMPLO:

N° ITEM	PARTIDA	UNIDAD	METRADO	PU	SUB TOTAL

1	Total costo directo (A)				
2	Gastos generales				
2.1	Gastos fijos				
2.2	Gastos variables				
	Total gastos generales (B)				
3	Utilidad (C)				
	SUBTOTAL (A+B+C)				
4	IGV ⁴⁰				
5	Monto total de la oferta				

...]

El precio de la oferta en [CONSIGNAR LA MONEDA DE LA CONVOCATORIA] incluye todos los tributos, seguros, transporte, inspecciones, pruebas y, de ser el caso, los costos laborales conforme a la legislación vigente, así como cualquier otro concepto que pueda tener incidencia sobre el costo de la obra a ejecutar; excepto la de aquellos postores que gocen de alguna exoneración legal, no incluirán en el precio de su oferta los tributos respectivos.

[CONSIGNAR CIUDAD Y FECHA]

.....
**Firma, Nombres y Apellidos del postor o
Representante legal o común, según corresponda**

⁴⁰ Para el cálculo del IGV, aplica el redondeo previsto en la Resolución de Superintendencia SUNAT N° 025-2000/SUNAT o norma que la reemplace. En ese sentido, el porcentaje se calcula considerando dos (2) decimales. Para efectos del redondeo i) Si el primer decimal siguiente es inferior a cinco (5), el valor permanecerá igual, suprimiéndose los decimales posteriores y ii) Si el primer decimal siguiente es igual o superior a cinco (5), el valor será incrementado en un centésimo.

ANEXO N° 7

DECLARACIÓN JURADA DE CUMPLIMIENTO DE CONDICIONES PARA LA APLICACIÓN DE LA EXONERACIÓN DEL IGV

Señores

[CONSIGNAR ÓRGANO ENCARGADO DE LAS CONTRATACIONES O COMITÉ DE SELECCIÓN, SEGÚN CORRESPONDA]

ADJUDICACIÓN SIMPLIFICADA N° [CONSIGNAR NOMENCLATURA DEL PROCEDIMIENTO]

Presente.-

Mediante el presente el suscrito, postor y/o Representante Legal de [CONSIGNAR EN CASO DE SER PERSONA JURÍDICA], declaro bajo juramento que gozo del beneficio de la exoneración del IGV previsto en la Ley N° 27037, Ley de Promoción de la Inversión en la Amazonía, dado que cumplo con las condiciones siguientes:

- 1.- Que el domicilio fiscal de la empresa⁴¹ se encuentra ubicada en la Amazonía y coincide con el lugar establecido como sede central (donde tiene su administración y lleva su contabilidad);
- 2.- Que la empresa se encuentra inscrita en las Oficinas Registrales de la Amazonía (exigible en caso de personas jurídicas);
- 3.- Que, al menos el setenta por ciento (70%) de los activos fijos de la empresa se encuentran en la Amazonía; y
- 4.- Que la empresa no ejecuta obras fuera de la Amazonía.

[CONSIGNAR CIUDAD Y FECHA]

.....
Firma, Nombres y Apellidos del postor o Representante legal, según corresponda

Importante

Cuando se trate de consorcios, esta declaración jurada será presentada por cada uno de los integrantes del consorcio, salvo que se trate de consorcios con contabilidad independiente, en cuyo caso debe ser suscrita por el representante común, debiendo indicar su condición de consorcio con contabilidad independiente y el número de RUC del consorcio.

⁴¹ En el artículo 1 del "Reglamento de las Disposiciones Tributarias contenidas en la Ley de Promoción de la Inversión en la Amazonía" se define como "empresa" a las "Personas naturales, sociedades conyugales, sucesiones indivisas y personas consideradas jurídicas por la Ley del Impuesto a la Renta, generadoras de rentas de tercera categoría, ubicadas en la Amazonía. Las sociedades conyugales son aquellas que ejerzan la opción prevista en el Artículo 16 de la Ley del Impuesto a la Renta."

Importante para la Entidad

En el caso de contratación de obras que se ejecuten fuera de las provincias de Lima y Callao, cuyo valor referencial del procedimiento de selección o de algún ítem no supere los novecientos mil Soles (S/. 900,000.00) debe considerarse el siguiente anexo:

Esta nota deberá ser eliminada una vez culminada la elaboración de las bases.

ANEXO N° 8

SOLICITUD DE BONIFICACIÓN DEL DIEZ POR CIENTO (10%) POR OBRAS EJECUTADAS FUERA DE LA PROVINCIA DE LIMA Y CALLAO (DE SER EL CASO, SOLO PRESENTAR ESTA SOLICITUD EN EL ÍTEM [INCLUIR EN CASO CORRESPONDA, EN PROCEDIMIENTOS POR RELACIÓN DE ÍTEMS, CONSIGNANDO EL N° DEL ÍTEM O ÍTEMS CUYO VALOR REFERENCIAL NO SUPERA LOS NOVECIENTOS MIL SOLES (S/ 900,000.00)])

Señores

[CONSIGNAR ÓRGANO ENCARGADO DE LAS CONTRATACIONES O COMITÉ DE SELECCIÓN, SEGÚN CORRESPONDA]

ADJUDICACIÓN SIMPLIFICADA N° [CONSIGNAR NOMENCLATURA DEL PROCEDIMIENTO]
Presente.-

Mediante el presente el suscrito, postor y/o Representante Legal de [CONSIGNAR EN CASO DE SER PERSONA JURIDICA], solicito la asignación de la bonificación del diez por ciento (10%) sobre el puntaje total en [CONSIGNAR EL ÍTEM O ÍTEMS, SEGÚN CORRESPONDA, EN LOS QUE SE SOLICITA LA BONIFICACIÓN] debido a que el domicilio de mi representada se encuentra ubicado en la provincia o provincia colindante donde se ejecuta la obra.

[CONSIGNAR CIUDAD Y FECHA]

.....
Firma, Nombres y Apellidos del postor o Representante legal, según corresponda

Importante

- *Para asignar la bonificación, el órgano encargado de las contrataciones o comité de selección, según corresponda, verifica el domicilio consignado por el postor en el Registro Nacional de Proveedores (RNP).*
- *Para que el postor pueda acceder a la bonificación, debe cumplir con las condiciones establecidas en el literal f) del artículo 50 del Reglamento.*

Importante

Cuando se trate de consorcios, la declaración jurada es la siguiente:

ANEXO N° 8

SOLICITUD DE BONIFICACIÓN DEL DIEZ POR CIENTO (10%) POR OBRAS EJECUTADAS FUERA DE LA PROVINCIA DE LIMA Y CALLAO (DE SER EL CASO, SOLO PRESENTAR ESTA SOLICITUD EN EL ÍTEM [INCLUIR EN CASO CORRESPONDA, EN PROCEDIMIENTOS POR RELACIÓN DE ÍTEMS, CONSIGNANDO EL N° DEL ÍTEM O ÍTEMS CUYO VALOR REFERENCIAL NO SUPERA LOS NOVECIENTOS MIL SOLES (S/ 900,000.00)])

Señores

[CONSIGNAR ÓRGANO ENCARGADO DE LAS CONTRATACIONES O COMITÉ DE SELECCIÓN, SEGÚN CORRESPONDA]

ADJUDICACIÓN SIMPLIFICADA N° [CONSIGNAR NOMENCLATURA DEL PROCEDIMIENTO]

Presente.-

Mediante el presente el que se suscribe, [.....], representante común del consorcio [CONSIGNAR EL NOMBRE DEL CONSORCIO], solicito la asignación de la bonificación del diez por ciento (10%) sobre el puntaje total en [CONSIGNAR EL ÍTEM O ÍTEMS, SEGÚN CORRESPONDA, EN LOS QUE SE SOLICITA LA BONIFICACIÓN] debido a que los domicilios de todos los integrantes del consorcio se encuentran ubicados en la provincia o provincias colindantes donde se ejecuta la obra.

[CONSIGNAR CIUDAD Y FECHA]

.....
**Firma, Nombres y Apellidos del representante
común del consorcio**

Importante

- Para asignar la bonificación, el órgano encargado de las contrataciones o comité de selección, según corresponda, verifica el domicilio consignado de los integrantes del consorcio, en el Registro Nacional de Proveedores (RNP).*
- Para que un consorcio pueda acceder a la bonificación, cada uno de sus integrantes debe cumplir con las condiciones establecidas en el literal f) del artículo 50 del Reglamento.*

ANEXO N° 9

**DECLARACIÓN JURADA
(NUMERAL 49.4 DEL ARTÍCULO 49 DEL REGLAMENTO)**

Señores

**[CONSIGNAR ÓRGANO ENCARGADO DE LAS CONTRATACIONES O COMITÉ DE SELECCIÓN,
SEGÚN CORRESPONDA]**

ADJUDICACIÓN SIMPLIFICADA N° [CONSIGNAR NOMENCLATURA DEL PROCEDIMIENTO]

Presente.-

Mediante el presente el suscrito, postor y/o Representante Legal de [CONSIGNAR EN CASO DE SER PERSONA JURÍDICA], declaro que la experiencia que acredito de la empresa [CONSIGNAR LA DENOMINACIÓN DE LA PERSONA JURÍDICA] como consecuencia de una reorganización societaria, no se encuentra en el supuesto establecido en el numeral 49.4 del artículo 49 del Reglamento.

[CONSIGNAR CIUDAD Y FECHA]

.....
**Firma, Nombres y Apellidos del postor o
Representante legal, según corresponda**

Importante

A efectos de cautelar la veracidad de esta declaración, el postor puede verificar la información de la Relación de Proveedores Sancionados por el Tribunal de Contrataciones del Estado con Sanción Vigente en <http://portal.osce.gob.pe/rmp/content/relación-de-proveedores-sancionados>.

También le asiste dicha facultad al órgano encargado de las contrataciones o al órgano de la Entidad al que se le haya asignado la función de verificación de la oferta presentada por el postor ganador de la buena pro.

ANEXO N° 10

EXPERIENCIA DEL POSTOR EN LA ESPECIALIDAD

Señores

[CONSIGNAR ÓRGANO ENCARGADO DE LAS CONTRATACIONES O COMITÉ DE SELECCIÓN, SEGÚN CORRESPONDA]
ADJUDICACIÓN SIMPLIFICADA N° [CONSIGNAR NOMENCLATURA DEL PROCEDIMIENTO]

Presente.-

Mediante el presente, el suscrito detalla lo siguiente como EXPERIENCIA EN OBRAS SIMILARES:

Nº	CLIENTE	OBJETO DEL CONTRATO	Nº CONTRATO	FECHA DEL CONTRATO ⁴²	FECHA DE RECEPCIÓN DE LA OBRA	EXPERIENCIA PROVENIENTE ⁴³ DE:	MONEDA	IMPORTE ⁴⁴	TIPO DE CAMBIO VENTA ⁴⁵	MONTO FACTURADO ACUMULADO ⁴⁶
1										
2										
3										
4										
5										

⁴² Se refiere a la fecha de suscripción del contrato.

⁴³ Si el titular de la experiencia no es el postor, consignar si dicha experiencia corresponde a la matriz en caso que el postor sea sucursal, o fue transmitida por reorganización societaria, debiendo acompañar la documentación sustentatoria correspondiente. Al respecto, según la Opinión N° 216-2017/DTN “Considerando que la sociedad matriz y la sucursal constituyen la misma persona jurídica, la sucursal puede acreditar como suya la experiencia de su matriz”. Del mismo modo, según lo previsto en la Opinión N° 010-2013/DTN, “... en una operación de reorganización societaria que comprende tanto una fusión como una escisión, la sociedad resultante podrá acreditar como suya la experiencia de la sociedad incorporada o absorbida, que se extingue producto de la fusión; asimismo, si en virtud de la escisión se transfiere un bloque patrimonial consistente en una línea de negocio completa, la sociedad resultante podrá acreditar como suya la experiencia de la sociedad escindida, correspondiente a la línea de negocio transmitida. De esta manera, la sociedad resultante podrá emplear la experiencia transmitida, como consecuencia de la reorganización societaria antes descrita, en los futuros procesos de selección en los que participe”.

⁴⁴ Se refiere al monto del contrato ejecutado incluido adicionales y reducciones, de ser el caso.

⁴⁵ El tipo de cambio venta debe corresponder al publicado por la SBS correspondiente a la fecha de suscripción del contrato.

⁴⁶ Consignar en la moneda establecida para el valor referencial.

Nº	CLIENTE	OBJETO DEL CONTRATO	N° CONTRATO	FECHA DEL CONTRATO ⁴²	FECHA DE RECEPCIÓN DE LA OBRA	EXPERIENCIA PROVENIENTE ⁴³ DE:	MONEDA	IMPORTE ⁴⁴	TIPO DE CAMBIO VENTA ⁴⁵	MONTO FACTURADO ACUMULADO ⁴⁶
6										
7										
8										
9										
10										
TOTAL										

[CONSIGNAR CIUDAD Y FECHA]

.....
Firma, Nombres y Apellidos del postor o
Representante legal o común, según corresponda

ANEXO N° 11

SOLICITUD DE BONIFICACIÓN DEL CINCO POR CIENTO (5%) POR TENER LA CONDICIÓN DE
MICRO Y PEQUEÑA EMPRESA

Señores

**[CONSIGNAR ÓRGANO ENCARGADO DE LAS CONTRATACIONES O COMITÉ DE SELECCIÓN,
SEGÚN CORRESPONDA]**

ADJUDICACIÓN SIMPLIFICADA N° [CONSIGNAR NOMENCLATURA DEL PROCEDIMIENTO]

Presente.-

Mediante el presente el suscrito, postor y/o Representante legal de [CONSIGNAR EN CASO DE SER PERSONA JURÍDICA], solicito la asignación de la bonificación del cinco por ciento (5%) sobre el puntaje total obtenido, debido a que mi representada cuenta con la condición de micro y pequeña empresa.

[CONSIGNAR CIUDAD Y FECHA]

.....
**Firma, Nombres y Apellidos del postor o
Representante legal o común, según corresponda**

Importante

- *Para asignar la bonificación, el órgano encargado de las contrataciones o comité de selección, según corresponda, verifica la página web del Ministerio de Trabajo y Promoción del Empleo en la sección consulta de empresas acreditadas en el REMYPE en el link <http://www2.trabajo.gob.pe/servicios-en-linea-2-2/>.*
- *Para que un consorcio pueda acceder a la bonificación, cada uno de sus integrantes debe cumplir con la condición de micro y pequeña empresa.*

ANEXO N° 12

**AUTORIZACIÓN DE NOTIFICACIÓN DE LA DECISIÓN DE LA ENTIDAD SOBRE LA
SOLICITUD DE AMPLIACIÓN DE PLAZO MEDIANTE MEDIOS ELECTRÓNICOS DE
COMUNICACIÓN**

(DOCUMENTO A PRESENTAR EN EL PERFECCIONAMIENTO DEL CONTRATO)

Señores

**[CONSIGNAR ÓRGANO ENCARGADO DE LAS CONTRATACIONES O COMITÉ DE SELECCIÓN,
SEGÚN CORRESPONDA]**

**ADJUDICACIÓN SIMPLIFICADA N° [CONSIGNAR NOMENCLATURA DEL PROCEDIMIENTO]
Presente.-**

El que se suscribe, [.....], postor adjudicado y/o Representante Legal de [CONSIGNAR EN CASO DE SER PERSONA JURÍDICA], identificado con [CONSIGNAR TIPO DE DOCUMENTO DE IDENTIDAD] N° [CONSIGNAR NÚMERO DE DOCUMENTO DE IDENTIDAD], autorizo que durante la ejecución del contrato se me notifique al correo electrónico [INDICAR EL CORREO ELECTRÓNICO] lo siguiente:

✓ Notificación de la decisión de la Entidad respecto a la solicitud de ampliación de plazo.

[CONSIGNAR CIUDAD Y FECHA]

.....
**Firma, Nombres y Apellidos del postor o
Representante legal o común, según
corresponda**

Importante

La notificación de la decisión de la Entidad respecto a la solicitud de ampliación de plazo se efectúa por medios electrónicos de comunicación, siempre que se cuente con la autorización correspondiente y sea posible obtener un acuse de recibo a través del mecanismo utilizado.