

# ***BASES ESTÁNDAR DE ADJUDICACIÓN SIMPLIFICADA PARA LA CONTRATACIÓN DEL SERVICIO DE CONSULTORÍA DE OBRA***

*Aprobado mediante Directiva N° 001-2019-OSCE/CD*



***SUB DIRECCIÓN DE NORMATIVIDAD - DIRECCIÓN TÉCNICO NORMATIVA**  
**ORGANISMO SUPERVISOR DE LAS CONTRATACIONES DEL ESTADO - OSCE***

### ***SIMBOLOGÍA UTILIZADA:***

Nº	Símbolo	Descripción
1	[ABC] / [.....]	La información solicitada dentro de los corchetes sombreados debe ser completada por la Entidad durante la elaboración de las bases.
2	[ABC] / [.....]	Es una indicación, o información que deberá ser completada por la Entidad con posterioridad al otorgamiento de la buena pro para el caso específico de la elaboración de la PROFORMA DEL CONTRATO; o por los proveedores, en el caso de los ANEXOS de la oferta.
3	<div>Importante</div> <div>• Abc</div>	Se refiere a consideraciones importantes a tener en cuenta por el órgano encargado de las contrataciones o comité de selección, según corresponda y por los proveedores.
4	<div>Advertencia</div> <div>• Abc</div>	Se refiere a advertencias a tener en cuenta por el órgano encargado de las contrataciones o comité de selección, según corresponda y por los proveedores.
5	<div>Importante para la Entidad</div> <div>• Xyz</div>	Se refiere a consideraciones importantes a tener en cuenta por el órgano encargado de las contrataciones o comité de selección, según corresponda y deben ser eliminadas una vez culminada la elaboración de las bases.

### ***CARACTERÍSTICAS DEL DOCUMENTO:***

*Las bases estándar deben ser elaboradas en formato WORD, y deben tener las siguientes características:*

Nº	Características	Parámetros
1	Márgenes	Superior : 2.5 cm Inferior: 2.5 cm Izquierda: 2.5 cm Derecha: 2.5 cm
2	Fuente	Arial
3	Estilo de Fuente	Normal: Para el contenido en general Cursiva: Para el encabezado y pie de página Para las Consideraciones importantes (Ítem 3 del cuadro anterior)
4	Color de Fuente	Automático: Para el contenido en general Azul : Para las Consideraciones importantes (Ítem 3 del cuadro anterior)
5	Tamaño de Letra	16 : Para las dos primeras hojas de las Secciones General y Específica 11 : Para el nombre de los Capítulos. 10 : Para el cuerpo del documento en general 9 : Para el encabezado y pie de página Para el contenido de los cuadros, pudiendo variar, según la necesidad 8 : Para las Notas al pie
6	Alineación	Justificada: Para el contenido en general y notas al pie. Centrada : Para la primera página, los títulos de las Secciones y nombres de los Capítulos)
7	Interlineado	Sencillo
8	Espaciado	Anterior : 0

		Posterior : 0
9	Subrayado	Para los nombres de las Secciones y para resaltar o hacer hincapié en algún concepto

***INSTRUCCIONES DE USO:***

1. *Una vez registrada la información solicitada dentro de los corchetes sombreados en gris, el texto deberá quedar en letra tamaño 10, con estilo normal, sin formato de negrita y sin sombreadar.*
2. *La nota **IMPORTANTE** no puede ser modificada ni eliminada en la Sección General. En el caso de la Sección Específica debe seguirse la instrucción que se indica en dicha nota.*

*Elaboradas en enero de 2019*

*Modificadas en marzo, junio y diciembre 2019, julio 2020 y julio 2021*







## **BASES ESTÁNDAR DE ADJUDICACIÓN SIMPLIFICADA PARA LA CONTRATACIÓN DEL SERVICIO DE CONSULTORÍA DE OBRA<sup>1</sup>**

**ADJUDICACIÓN SIMPLIFICADA N°  
13-2021-MPA/CS-1**

**PRIMERA CONVOCATORIA**

**CONTRATACIÓN DEL SERVICIO DE CONSULTORÍA DE OBRA PARA LA SUPERVISIÓN DE LA OBRA: "CREACIÓN DEL SERVICIO DE PROTECCIÓN CONTRA INUNDACIONES EN LA LOCALIDAD DE HUARACALLA- HUAYLLA-CHACAPAMPA, AMBOS MÁRGENES DEL RIO HUALLAGA EN EL DISTRITO DE AMBO, PROVINCIA DE AMBO - HUÁNUCO".**

**AMBO, 2021**

<sup>1</sup> Estas Bases se utilizarán para la contratación del servicio de consultoría de obra. Para tal efecto, se deberá tener en cuenta la siguiente definición:

**Consultoría de obra:** Servicios profesionales altamente calificados consistente en la elaboración del expediente técnico de obras, en la supervisión de la elaboración del expediente técnico de obra o en la supervisión de obras.



## **DEBER DE COLABORACIÓN**

La Entidad y todo proveedor que se someta a las presentes Bases, sea como participante, postor y/o contratista, deben conducir su actuación conforme a los principios previstos en la Ley de Contrataciones del Estado.

En este contexto, se encuentran obligados a prestar su colaboración al OSCE y a la Secretaría Técnica de la Comisión de Defensa de la Libre Competencia del INDECOPI, en todo momento según corresponda a sus competencias, a fin de comunicar presuntos casos de fraude, colusión y corrupción por parte de los funcionarios y servidores de la Entidad, así como los proveedores y demás actores que participan en el proceso de contratación.

De igual forma, deben poner en conocimiento del OSCE y a la Secretaría Técnica de la Comisión de Defensa de la Libre Competencia del INDECOPI los indicios de conductas anticompetitivas que se presenten durante el proceso de contratación, en los términos del Decreto Legislativo N° 1034, "Ley de Represión de Conductas Anticompetitivas", o norma que la sustituya, así como las demás normas de la materia.

La Entidad y todo proveedor que se someta a las presentes Bases, sea como participante, postor y/o contratista del proceso de contratación deben permitir al OSCE o a la Secretaría Técnica de la Comisión de Defensa de la Libre Competencia del INDECOPI el acceso a la información referida a las contrataciones del Estado que sea requerida, prestar testimonio o absolución de posiciones que se requieran, entre otras formas de colaboración.



## **SECCIÓN GENERAL**

### **DISPOSICIONES COMUNES DEL PROCEDIMIENTO DE SELECCIÓN**

(ESTA SECCIÓN NO DEBE SER MODIFICADA EN NINGÚN EXTREMO, BAJO SANCIÓN DE NULIDAD)



## CAPÍTULO I ETAPAS DEL PROCEDIMIENTO DE SELECCIÓN

### 1.1. REFERENCIAS

Cuando en el presente documento se mencione la palabra Ley, se entiende que se está haciendo referencia a la Ley N° 30225, Ley de Contrataciones del Estado, y cuando se mencione la palabra Reglamento, se entiende que se está haciendo referencia al Reglamento de la Ley de Contrataciones del Estado aprobado por Decreto Supremo N° 344-2018-EF.

Las referidas normas incluyen sus respectivas modificaciones, de ser el caso.

### 1.2. CONVOCATORIA

Se realiza a través de su publicación en el SEACE de conformidad con lo señalado en el artículo 54 del Reglamento, en la fecha señalada en el calendario del procedimiento de selección, debiendo adjuntar las bases y resumen ejecutivo.

### 1.3. REGISTRO DE PARTICIPANTES

El registro de participantes se realiza conforme al artículo 55 del Reglamento. En el caso de un consorcio, basta que se registre uno (1) de sus integrantes.

#### Importante

- *Para registrarse como participante en un procedimiento de selección convocado por las Entidades del Estado Peruano, es necesario que los proveedores cuenten con inscripción vigente y estar habilitados ante el Registro Nacional de Proveedores (RNP) que administra el Organismo Supervisor de las Contrataciones del Estado (OSCE). Para obtener mayor información, se puede ingresar a la siguiente dirección electrónica: [www.rnp.gob.pe](http://www.rnp.gob.pe).*
- *Los proveedores que deseen registrar su participación deben ingresar al SEACE utilizando su Certificado SEACE (usuario y contraseña). Asimismo, deben observar las instrucciones señaladas en el documento de orientación "Guía para el registro de participantes electrónico" publicado en <https://www2.seace.gob.pe/>.*
- *En caso los proveedores no cuenten con inscripción vigente en el RNP y/o se encuentren inhabilitados o suspendidos para ser participantes, postores y/o contratistas, el SEACE restringirá su registro, quedando a potestad de estos intentar nuevamente registrar su participación en el procedimiento de selección en cualquier otro momento, dentro del plazo establecido para dicha etapa, siempre que haya obtenido la vigencia de su inscripción o quedado sin efecto la sanción que le impuso el Tribunal de Contrataciones del Estado.*

### 1.4. FORMULACIÓN DE CONSULTAS Y OBSERVACIONES A LAS BASES

La formulación de consultas y observaciones a las bases se efectúa de conformidad con lo establecido en los numerales 72.1 y 72.2 del artículo 72 del Reglamento, así como el literal a) del artículo 89 del Reglamento.

### 1.5. ABSOLUCIÓN DE CONSULTAS, OBSERVACIONES E INTEGRACIÓN DE BASES

La absolución de consultas, observaciones e integración de las bases se realizan conforme a las disposiciones previstas en el numeral 72.4 del artículo 72 y el literal a) del artículo 89 del Reglamento.



#### Importante

- *No se absolverán consultas y observaciones a las bases que se presenten en forma física.*
- *Cuando exista divergencia entre lo indicado en el pliego de absolución de consultas y observaciones y la integración de bases, prevalece lo absuelto en el referido pliego; sin perjuicio, del deslinde de responsabilidades correspondiente.*

### 1.6. FORMA DE PRESENTACIÓN DE OFERTAS

Las ofertas se presentan conforme lo establecido en el artículo 59 y en el artículo 90 del Reglamento.

Las declaraciones juradas, formatos o formularios previstos en las bases que conforman la oferta deben estar debidamente firmados por el postor (firma manuscrita). Los demás documentos deben ser visados por el postor. En el caso de persona jurídica, por su representante legal, apoderado o mandatario designado para dicho fin y, en el caso de persona natural, por este o su apoderado. No se acepta el pegado de la imagen de una firma o visto. Las ofertas se presentan foliadas.

#### Importante

- 100 Los formularios electrónicos que se encuentran en el SEACE y que los proveedores deben llenar para presentar sus ofertas, tienen carácter de declaración jurada.*
- 101 En caso la información contenida en los documentos escaneados que conforman la oferta no coincida con lo declarado a través del SEACE, prevalece la información declarada en los documentos escaneados.*
- 102 No se tomará en cuenta las ofertas que se presenten en físico a la Entidad.*

### 1.7. PRESENTACIÓN Y APERTURA DE OFERTAS

El participante presentará su oferta de manera electrónica a través del SEACE, desde las 00:01 horas hasta las 23:59 horas del día establecido para el efecto en el cronograma del procedimiento; adjuntando el archivo digitalizado que contenga los documentos que conforman la oferta de acuerdo a lo requerido en las bases.

El participante debe verificar antes de su envío, bajo su responsabilidad, que el archivo pueda ser descargado y su contenido sea legible.

#### Importante

*Los integrantes de un consorcio no pueden presentar ofertas individuales ni conformar más de un consorcio en un procedimiento de selección, o en un determinado ítem cuando se trate de procedimientos de selección según relación de ítems.*

En la apertura electrónica de la oferta técnica, el órgano encargado de las contrataciones o el comité de selección, según corresponda, verifica la presentación de lo exigido en la sección específica de las bases de conformidad con el numeral 81.2 del artículo 81 del Reglamento y determina si las ofertas responden a las características y/o requisitos y condiciones de los Términos de Referencia, detallados en la sección específica de las bases. De no cumplir con lo requerido, la oferta se considera no admitida.



## 1.8. CALIFICACIÓN Y EVALUACIÓN DE LAS OFERTAS

La calificación y evaluación de los postores se realiza conforme los requisitos de calificación y factores de evaluación que se indican en la sección específica de las bases.

La evaluación técnica y económica se realiza sobre la base de:

Oferta técnica : 100 puntos

Oferta económica : 100 puntos

### 1.8.1 CALIFICACIÓN DE LAS OFERTAS TÉCNICAS

La calificación de las ofertas técnicas se realiza conforme a lo establecido en el numeral 82.1 del artículo 82 del Reglamento.

### 1.8.2 EVALUACIÓN DE LAS OFERTAS TÉCNICAS

La evaluación de las ofertas técnicas se realiza conforme a lo establecido en los numerales 82.2 y 82.3 del artículo 82 del Reglamento.

### 1.8.3 APERTURA Y EVALUACIÓN DE OFERTAS ECONÓMICAS

El órgano encargado de las contrataciones o el comité de selección, según corresponda, evalúa las ofertas económicas y determina el puntaje total de las ofertas conforme a lo dispuesto en el artículo 83 del Reglamento así como los coeficientes de ponderación previstos en la sección específica de las bases.

#### Importante

*En el caso de contratación de consultorías de obras a ser prestadas fuera de la provincia de Lima y Callao, cuyo valor referencial no supere los doscientos mil Soles (S/ 200,000.00), a solicitud del postor se asigna una bonificación equivalente al diez por ciento (10%) sobre el puntaje total obtenido por los postores con domicilio en la provincia donde prestará el servicio, o en las provincias colindantes, sean o no pertenecientes al mismo departamento o región. El domicilio es el consignado en la constancia de inscripción ante el RNP<sup>2</sup>. Lo mismo aplica en el caso de procedimientos de selección por relación de ítems, cuando algún ítem no supera el monto señalado anteriormente.*

## 1.9. SUBSANACIÓN DE LAS OFERTAS

La subsanación de las ofertas se sujeta a lo establecido en el artículo 60 del Reglamento. El plazo que se otorgue para la subsanación no puede ser inferior a un (1) día hábil.

La solicitud de subsanación se realiza de manera electrónica a través del SEACE y será remitida al correo electrónico consignado por el postor al momento de realizar su inscripción en el RNP, siendo su responsabilidad el permanente seguimiento de las notificaciones a dicho correo. La notificación de la solicitud se entiende efectuada el día de su envío al correo electrónico.

La presentación de las subsanaciones se realiza a través del SEACE. No se tomará en cuenta la subsanación que se presente en físico a la Entidad.

<sup>2</sup> La constancia de inscripción electrónica se visualizará en el portal web del Registro Nacional de Proveedores: [www.rnp.gob.pe](http://www.rnp.gob.pe)



#### 1.10. OTORGAMIENTO DE LA BUENA PRO

La buena pro se otorga luego de la evaluación correspondiente según lo indicado en el numeral 1.8.3 de la presente sección.

Previo al otorgamiento de la buena pro, el órgano encargado de las contrataciones o el comité de selección, según corresponda, aplica lo dispuesto en los numerales 68.5 y 68.6 del artículo 68 del Reglamento, de ser el caso.

En el supuesto de que dos (2) o más ofertas empaten, el otorgamiento de la buena pro se efectúa siguiendo estrictamente el orden señalado en el numeral 91.2 del artículo 91 del Reglamento.

El desempate mediante sorteo se realiza de manera electrónica a través del SEACE.

Definida la oferta ganadora, el órgano encargado de las contrataciones o el comité de selección, según corresponda, otorga la buena pro, mediante su publicación en el SEACE, incluyendo el cuadro comparativo y las actas debidamente motivadas de los resultados de la admisión, no admisión, calificación, descalificación, evaluación y el otorgamiento de la buena pro.

#### 1.11. CONSENTIMIENTO DE LA BUENA PRO

Cuando se hayan presentado dos (2) o más ofertas, el consentimiento de la buena pro se produce a los cinco (5) días hábiles siguientes de la notificación de su otorgamiento, sin que los postores hayan ejercido el derecho de interponer el recurso de apelación.

En caso que se haya presentado una sola oferta, el consentimiento de la buena pro se produce el mismo día de la notificación de su otorgamiento.

El consentimiento del otorgamiento de la buena pro se publica en el SEACE al día hábil siguiente de producido.

##### **Importante**

*Una vez consentido el otorgamiento de la buena pro, el órgano encargado de las contrataciones o el órgano de la Entidad al que se haya asignado tal función realiza la verificación de la oferta presentada por el postor ganador de la buena pro conforme lo establecido en el numeral 64.6 del artículo 64 del Reglamento.*



## CAPÍTULO II

### SOLUCIÓN DE CONTROVERSIAS DURANTE EL PROCEDIMIENTO DE SELECCIÓN

#### 1.13. RECURSO DE APELACIÓN

A través del recurso de apelación se pueden impugnar los actos dictados durante el desarrollo del procedimiento de selección hasta antes del perfeccionamiento del contrato.

El recurso de apelación se presenta ante la Entidad convocante, y es conocido y resuelto por su Titular, cuando el valor referencial sea igual o menor a cincuenta (50) UIT. Cuando el valor referencial sea mayor a dicho monto, el recurso de apelación se presenta ante y es resuelto por el Tribunal de Contrataciones del Estado.

En los procedimientos de selección según relación de ítems, el valor referencial total del procedimiento determina ante quién se presenta el recurso de apelación.

Los actos que declaren la nulidad de oficio, la cancelación del procedimiento de selección y otros actos emitidos por el Titular de la Entidad que afecten la continuidad de este, se impugnan ante el Tribunal de Contrataciones del Estado.

#### Importante

- *Una vez otorgada la buena pro, el órgano encargado de las contrataciones o el comité de selección, según corresponda, está en la obligación de permitir el acceso de los participantes y postores al expediente de contratación, salvo la información calificada como secreta, confidencial o reservada por la normativa de la materia, a más tardar dentro del día siguiente de haberse solicitado por escrito.*
- *A efectos de recoger la información de su interés, los postores pueden valerse de distintos medios, tales como: (i) la lectura y/o toma de apuntes, (ii) la captura y almacenamiento de imágenes, e incluso (iii) pueden solicitar copia de la documentación obrante en el expediente, siendo que, en este último caso, la Entidad deberá entregar dicha documentación en el menor tiempo posible, previo pago por tal concepto.*
- *El recurso de apelación se presenta ante la Mesa de Partes del Tribunal o ante las oficinas desconcentradas del OSCE o en la Unidad de Trámite Documentario de la Entidad, según corresponda.*

#### 1.14. PLAZOS DE INTERPOSICIÓN DEL RECURSO DE APELACIÓN

La apelación contra el otorgamiento de la buena pro o contra los actos dictados con anterioridad a ella se interpone dentro de los cinco (5) días hábiles siguientes de haberse notificado el otorgamiento de la buena pro.

La apelación contra los actos dictados con posterioridad al otorgamiento de la buena pro, contra la declaración de nulidad, cancelación y declaratoria de desierto del procedimiento, se interpone dentro de los cinco (5) días hábiles siguientes de haberse tomado conocimiento del acto que se desea impugnar.





### CAPÍTULO III DEL CONTRATO

#### 3.1. PERFECCIONAMIENTO DEL CONTRATO

Los plazos y el procedimiento para perfeccionar el contrato se realiza conforme a lo indicado en el artículo 141 del Reglamento.

Para perfeccionar el contrato, el postor ganador de la buena pro debe presentar los documentos señalados en el artículo 139 del Reglamento y los previstos en la sección específica de las bases.

#### 3.2. GARANTÍAS

Las garantías que deben otorgar los postores y/o contratistas, según corresponda, son las de fiel cumplimiento del contrato y por los adelantos.

##### 3.2.1. GARANTÍA DE FIEL CUMPLIMIENTO

Como requisito indispensable para perfeccionar el contrato, el postor ganador debe entregar a la Entidad la garantía de fiel cumplimiento del mismo por una suma equivalente al diez por ciento (10%) del monto del contrato original. Esta se mantiene vigente hasta el consentimiento de la liquidación final.

##### 3.2.2. GARANTÍA DE FIEL CUMPLIMIENTO POR PRESTACIONES ACCESORIAS

En las contrataciones que conllevan la ejecución de prestaciones accesorias, tales como mantenimiento, reparación o actividades afines, se otorga una garantía adicional por una suma equivalente al diez por ciento (10%) del monto del contrato de la prestación accesorio, la misma que debe ser renovada periódicamente hasta el cumplimiento total de las obligaciones garantizadas.

##### Importante

*En los contratos de consultorías de obras que celebren las Entidades con las micro y pequeñas empresas, estas últimas pueden otorgar como garantía de fiel cumplimiento el diez por ciento (10%) del monto del contrato, porcentaje que es retenido por la Entidad durante la primera mitad del número total de pagos a realizarse, de forma prorrateada en cada pago, con cargo a ser devuelto a la finalización del mismo, conforme lo establecen los numerales 149.4 y 149.5 del artículo 149 del Reglamento y numeral 151.2 del artículo 151 del Reglamento.*

##### 3.2.3. GARANTÍA POR ADELANTO

En caso se haya previsto en la sección específica de las bases la entrega de adelantos, el contratista debe presentar una garantía emitida por idéntico monto conforme a lo estipulado en el artículo 153 del Reglamento.

#### 3.3. REQUISITOS DE LAS GARANTÍAS

Las garantías que se presenten deben ser incondicionales, solidarias, irrevocables y de realización automática en el país, al solo requerimiento de la Entidad. Asimismo, deben ser emitidas por empresas que se encuentren bajo la supervisión directa de la Superintendencia de Banca, Seguros y Administradoras Privadas de Fondos de Pensiones y que cuenten con clasificación de riesgo B o superior. Asimismo, deben estar autorizadas para emitir garantías; o



estar consideradas en la última lista de bancos extranjeros de primera categoría que periódicamente publica el Banco Central de Reserva del Perú.

#### **Importante**

*Corresponde a la Entidad verificar que las garantías presentadas por el postor ganador de la buena pro y/o contratista cumplan con los requisitos y condiciones necesarios para su aceptación y eventual ejecución; sin perjuicio de la determinación de las responsabilidades funcionales que correspondan.*

#### **Advertencia**

*Los funcionarios de las Entidades no deben aceptar garantías emitidas bajo condiciones distintas a las establecidas en el presente numeral, debiendo tener en cuenta lo siguiente:*

*1. La clasificadora de riesgo que asigna la clasificación a la empresa que emite la garantía debe encontrarse listada en el portal web de la SBS (<http://www.sbs.gob.pe/sistema-financiero/clasificadoras-de-riesgo>).*

*2. Se debe identificar en la página web de la clasificadora de riesgo respectiva, cuál es la clasificación vigente de la empresa que emite la garantía, considerando la vigencia a la fecha de emisión de la garantía.*

*3. Para fines de lo establecido en el artículo 148 del Reglamento, la clasificación de riesgo B, incluye las clasificaciones B+ y B.*

*4. Si la empresa que otorga la garantía cuenta con más de una clasificación de riesgo emitida por distintas empresas listadas en el portal web de la SBS, bastará que en una de ellas cumpla con la clasificación mínima establecida en el Reglamento.*

*En caso exista alguna duda sobre la clasificación de riesgo asignada a la empresa emisora de la garantía, se deberá consultar a la clasificadora de riesgos respectiva.*

*De otro lado, además de cumplir con el requisito referido a la clasificación de riesgo, a efectos de verificar si la empresa emisora se encuentra autorizada por la SBS para emitir garantías, debe revisarse el portal web de dicha Entidad (<http://www.sbs.gob.pe/sistema-financiero/relacion-de-empresas-que-se-encuentran-autorizadas-a-emitir-cartas-fianza>).*

*Los funcionarios competentes deben verificar la autenticidad de la garantía a través de los mecanismos establecidos (consulta web, teléfono u otros) por la empresa emisora.*

### **3.4. EJECUCIÓN DE GARANTÍAS**

La Entidad puede solicitar la ejecución de las garantías conforme a los supuestos contemplados en el artículo 155 del Reglamento.

### **3.5. ADELANTOS**

La Entidad puede entregar adelantos directos al contratista, los que en ningún caso exceden en conjunto del treinta por ciento (30%) del monto del contrato original, siempre que ello haya sido previsto en la sección específica de las bases.

### **3.6. PENALIDADES**

#### **3.6.1. PENALIDAD POR MORA EN LA EJECUCIÓN DE LA PRESTACIÓN**

En caso de retraso injustificado del contratista en la ejecución de las prestaciones objeto del contrato, la Entidad le aplica automáticamente una penalidad por mora por cada día de atraso, de conformidad con el artículo 162 del Reglamento.



### 3.6.2. OTRAS PENALIDADES

La Entidad puede establecer penalidades distintas a la mencionada en el numeral precedente, según lo previsto en el artículo 163 del Reglamento y lo indicado en la sección específica de las bases.

Estos dos tipos de penalidades se calculan en forma independiente y pueden alcanzar cada una un monto máximo equivalente al diez por ciento (10%) del monto del contrato vigente, o de ser el caso, del ítem que debió ejecutarse.

### 3.7. PAGOS

El pago se realiza después de ejecutada la respectiva prestación, pudiendo contemplarse pagos a cuenta, según la forma establecida en la sección específica de las bases o en el contrato.

La Entidad paga las contraprestaciones pactadas a favor del contratista dentro de los diez (10) días calendario siguientes de otorgada la conformidad de los servicios, siempre que se verifiquen las condiciones establecidas en el contrato para ello, bajo responsabilidad del funcionario competente.

La conformidad se emite en un plazo máximo de quince (15) días, bajo responsabilidad del funcionario que debe emitir la conformidad.

En el caso que se haya suscrito contrato con un consorcio, el pago se realizará de acuerdo a lo que se indique en el contrato de consorcio.

#### **Advertencia**

*En caso de retraso en los pagos a cuenta o pago final por parte de la Entidad, salvo que se deba a caso fortuito o fuerza mayor, esta reconoce al contratista los intereses legales correspondientes, de conformidad con el artículo 39 de la Ley y 171 del Reglamento, debiendo repetir contra los responsables de la demora injustificada.*

### 3.8. INCUMPLIMIENTO DEL CONTRATO

Las causales para la resolución del contrato, serán aplicadas de conformidad con el artículo 36 de la Ley y 164 del Reglamento.

### 3.9. DISPOSICIONES FINALES

Todos los demás aspectos del presente procedimiento no contemplados en las bases se regirán supletoriamente por la Ley y su Reglamento, así como por las disposiciones legales vigentes.



## **SECCIÓN ESPECÍFICA**

### **CONDICIONES ESPECIALES DEL PROCEDIMIENTO DE SELECCIÓN**

(EN ESTA SECCIÓN LA ENTIDAD DEBERÁ COMPLETAR LA INFORMACIÓN EXIGIDA, DE ACUERDO A LAS INSTRUCCIONES INDICADAS)



## CAPÍTULO I GENERALIDADES

### 1.1. ENTIDAD CONVOCANTE

Nombre : MUNICIPALIDAD PROVINCIAL DE AMBO

RUC N° : 20146008926

Domicilio legal : JR. CONSTITUCION N° 353 – CENTRO AMBO (FRENTE A LA PLAZA DE ARMAS) HUANUCO - AMBO - AMBO

Correo electrónico: : abastecimiento.muni.ambo@gmail.com

### 1.2. OBJETO DE LA CONVOCATORIA

El presente procedimiento de selección tiene por objeto la contratación del servicio de consultoría de obra para LA SUPERVISIÓN DE LA OBRA: "CREACIÓN DEL SERVICIO DE PROTECCIÓN CONTRA INUNDACIONES EN LA LOCALIDAD DE HUARACALLA- HUAYLLA-CHACAPAMPA, AMBOS MÁRGENES DEL RIO HUALLAGA EN EL DISTRITO DE AMBO, PROVINCIA DE AMBO - HUÁNUCO".

### 1.3. VALOR REFERENCIAL<sup>3</sup>

El valor referencial asciende a S/ 324, 125.00 (trescientos veinticuatro mil ciento veinticinco con 00/100 soles), incluidos los impuestos de Ley y cualquier otro concepto que incida en el costo total del servicio de consultoría de obra. El valor referencial ha sido calculado al mes de octubre de 2021.

Valor Referencial (VR)	Límites <sup>4</sup>	
	Inferior	Superior
S/ 324, 125.00 (TRESCIENTOS VEINTICUATRO MIL CIENTO VEINTICINCO CON 00/100 SOLES)	S/ 291, 712.50 (DOSCIENOS NOVENTA Y UN MIL SETECIENTOS DOCE CON 50/100 SOLES)	S/ 356, 537.50 (TRESCIENTOS CINCUENTA Y SEIS MIL QUINIENTOS TREINTA Y SIETE CON 50/100 SOLES)

#### Importante

*Las ofertas económicas no pueden exceder los límites del valor referencial de conformidad con el numeral 28.2 del artículo 28 de la Ley.*

#### Importante para la Entidad

*En el caso de supervisión de obras, cuando se haya previsto que las actividades comprenden además la liquidación del contrato de obra, se debe desagregar el monto correspondiente a ambas prestaciones, según el siguiente detalle:*

<sup>3</sup> El monto del valor referencial indicado en esta sección de las bases no debe diferir del monto del valor referencial consignado en la ficha del procedimiento en el SEACE. No obstante, de existir contradicción entre estos montos, primará el monto del valor referencial indicado en las bases aprobadas.

<sup>4</sup> De acuerdo a lo señalado en el artículo 48 del Reglamento, estos límites se calculan considerando dos (2) decimales. Para ello, si el límite inferior tiene más de dos decimales, se aumenta en un dígito el valor del segundo decimal; en el caso del límite superior, se considera el valor del segundo decimal sin efectuar el redondeo.



DESCRIPCIÓN DEL OBJETO	N° DE PERIODOS DE TIEMPO <sup>5</sup>	PERIODO O UNIDAD DE TIEMPO <sup>6</sup>	TARIFA REFERENCIAL UNITARIA	VALOR REFERENCIAL TOTAL
Supervisión de obra	240 días calendario	días	S/ 1,319.27083	S/ 316,625.00
Liquidación de obra				S/ 7, 500.00
				S/ 324, 125.00

- Si durante la fase de actos preparatorios, las Entidades advierten que es posible la participación de proveedores que gozan del beneficio de la exoneración del IGV prevista en la Ley N° 27037, Ley de Promoción de la Inversión en la Amazonía, debe tomarse en cuenta la regulación de la Cuarta Disposición Complementaria Final del Reglamento.

De conformidad con lo señalado en el numeral 2 de la citada Disposición Complementaria Final, en las bases se debe establecer además del valor referencial, los límites de este, con y sin IGV, tal como se indica a continuación:

Valor Referencial (VR)	Límite Inferior		Límite Superior	
	Con IGV	Sin IGV	Con IGV	Sin IGV
S/ 324, 125.00 (TRESCIENTOS VEINTICUATRO MIL CIENTO VEINTICINCO CON 00/100 SOLES)	S/ 291, 712.50 (DOSCIENOS NOVENTA Y UN MIL SETECIENTOS DOCE CON 50/100 SOLES)	S/ 247, 213.99 (DOSCIENOS CUARENTA Y SIETE MIL DOSCIENOS TRECE CON 99/100 SOLES)	S/ 356, 537.50 (TRESCIENTOS CINCUENTA Y SEIS MIL QUINIENTOS TREINTA Y SIETE CON 50/100 SOLES)	S/ 302, 150.42 (TRESCIENTOS DOS MIL CIENTO CINCUENTA CON 42/100 SOLES)

#### 1.4. EXPEDIENTE DE CONTRATACIÓN

El expediente de contratación fue aprobado mediante **FORMATO N° 02 – 20-2021-GM-JLSA/MPA**, de fecha 14 de octubre de 2021.

#### 1.5. FUENTE DE FINANCIAMIENTO

RECURSOS ORDINARIOS

##### Importante

La fuente de financiamiento debe corresponder a aquella prevista en la Ley de Equilibrio Financiero del Presupuesto del Sector Público del año fiscal en el cual se convoca el procedimiento de selección.

#### 1.6. SISTEMA DE CONTRATACIÓN

El presente procedimiento se rige por el sistema de ESQUEMA MIXTO (DE TARIFAS Y A SUMA ALZADA), de acuerdo con lo establecido en el expediente de contratación respectivo.

<sup>5</sup> Número estimado de días, meses, entre otros de la ejecución de la prestación.

<sup>6</sup> Día, mes, entre otros.



Descripción	Sistema de contratación
Supervisión de obra	tarifas
Liquidación de obra (recepción de la obra, y entrega de documentos para la liquidación final del contrato de obra)	Suma alzada

**Importante**

*En el caso de supervisión de obras, cuando se haya previsto que las actividades comprenden la liquidación del contrato de obra, la supervisión se rige bajo el sistema de tarifas mientras que la liquidación se rige bajo el sistema a suma alzada.*

**1.7. ALCANCES DEL REQUERIMIENTO**

El alcance de la prestación está definido en el Capítulo III de la presente sección de las bases.

**1.8. PLAZO DE PRESTACIÓN DEL SERVICIO DE CONSULTORÍA DE OBRA**

Los servicios de consultoría de obra materia de la presente convocatoria se prestarán en el plazo de 270 días calendario, en concordancia con lo establecido en el expediente de contratación. De los cuales doscientos cuarenta (240) días calendario están dispuestos para la supervisión de la obra durante la ejecución de la obra propiamente dicha, y 30 días para el proceso de recepción de la obra, y conformidad de la liquidación del contrato de obra.

**Importante**

*En el caso de supervisión de obras, el plazo inicial del contrato debe estar vinculado al del contrato de la obra a ejecutar y comprender hasta la liquidación de la obra, de conformidad con el artículo 10 de la Ley.*

**1.9. COSTO DE REPRODUCCIÓN Y ENTREGA DE BASES**

Los participantes registrados tienen el derecho de recabar un ejemplar de las bases, para cuyo efecto deben cancelar S/ 8.50 Ocho con 50/100 soles en Caja de la Entidad y las bases serán entregadas en la unidad de abastecimiento.

**Importante**

*El costo de entrega de un ejemplar de las bases no puede exceder el costo de su reproducción.*

**1.10. BASE LEGAL**

- Ley N° 31084 - Ley de Presupuesto del Sector Público para el Año Fiscal 2021.
- Ley N° 31085 - Ley de Equilibrio Financiero del Presupuesto del Sector Público para el Año Fiscal 2021.
- Ley N° 29792 – Ley Orgánica de Municipalidades y sus modificatorias.
- Texto Único Ordenado de la Ley N° 30225, Ley de Contrataciones del Estado. Aprobado mediante Decreto Supremo N° 082-2019-EF.
- Decreto Legislativo N° 1444, que modifica la Ley N° 30225 (vigente desde el 30/01/2019)
- Decreto Supremo N°344-2018-EF, que aprueba el Reglamento de la Ley N° 30225 (vigente desde el 30 de enero de 2019). Modificado por Decreto Supremo N° 377-2019-EF
- Ley N° 27444, Ley del Procedimiento Administrativo General.
- Ley N° 27806, Ley de Transparencia y de Acceso a la Información Pública.
- Ley N° 29783, Seguridad y Salud en el trabajo.
- Comunicados del OSCE.
- Directivas del OSCE

Las referidas normas incluyen sus respectivas modificaciones, de ser el caso.



## CAPÍTULO II DEL PROCEDIMIENTO DE SELECCIÓN

### 2.1. CALENDARIO DEL PROCEDIMIENTO DE SELECCIÓN

Según el cronograma de la ficha de selección de la convocatoria publicada en el SEACE.

#### Importante

*De conformidad con la vigesimosegunda Disposición Complementaria Final del Reglamento, en caso la Entidad (Ministerios y sus organismos públicos, programas o proyectos adscritos) haya difundido el requerimiento a través del SEACE siguiendo el procedimiento establecido en dicha disposición, no procede formular consultas u observaciones al requerimiento.*

### 2.2. CONTENIDO DE LAS OFERTAS

#### 2.2.1. OFERTA TÉCNICA

La oferta contendrá, además de un índice de documentos<sup>7</sup>, la siguiente documentación:

##### 2.2.1.1. Documentación de presentación obligatoria

##### A. Documentos para la admisión de la oferta

2. Declaración jurada de datos del postor. (**Anexo N° 1**)
3. Documento que acredite la representación de quien suscribe la oferta.

En caso de persona jurídica, copia del certificado de vigencia de poder del representante legal, apoderado o mandatario designado para tal efecto.

En caso de persona natural, copia del documento nacional de identidad o documento análogo, o del certificado de vigencia de poder otorgado por persona natural, del apoderado o mandatario, según corresponda.

En el caso de consorcios, este documento debe ser presentado por cada uno de los integrantes del consorcio que suscriba la promesa de consorcio, según corresponda.

#### Advertencia

*De acuerdo con el artículo 4 del Decreto Legislativo N° 1246, las Entidades están prohibidas de exigir a los administrados o usuarios la información que puedan obtener directamente mediante la interoperabilidad a que se refieren los artículos 2 y 3 de dicho Decreto Legislativo. En esa medida, si la Entidad es usuaria de la Plataforma de Interoperabilidad del Estado – PIDE<sup>8</sup> y siempre que el servicio web se encuentre activo en el Catálogo de Servicios de dicha plataforma, no corresponderá exigir el certificado de vigencia de poder y/o documento nacional de identidad.*

4. Declaración jurada de acuerdo con el literal b) del artículo 52 del Reglamento. (**Anexo N° 2**)

<sup>7</sup> La omisión del índice no determina la no admisión de la oferta.

<sup>8</sup> Para mayor información de las Entidades usuarias y del Catálogo de Servicios de la Plataforma de Interoperabilidad del Estado – PIDE ingresar al siguiente enlace <https://www.gobiernodigital.gob.pe/interoperabilidad/>





5. Declaración jurada de cumplimiento de los Términos de Referencia contenidos en el numeral 3.1 del Capítulo III de la presente sección. **(Anexo N° 3)**
6. Declaración jurada de plazo de prestación del servicio de consultoría de obra. **(Anexo N° 4).**
7. Promesa de consorcio con firmas legalizadas, de ser el caso, en la que se consigne los integrantes, el representante común, el domicilio común y las obligaciones a las que se compromete cada uno de los integrantes del consorcio así como el porcentaje equivalente a dichas obligaciones. **(Anexo N° 5)**

#### Importante

*El órgano encargado de las contrataciones o el comité de selección, según corresponda, verifica la presentación de los documentos requeridos. De no cumplir con lo requerido, la oferta se considera no admitida.*

### B. Documentos para acreditar los requisitos de calificación

Incorporar en la oferta los documentos que acreditan los “**Requisitos de Calificación**” que se detallan en el numeral 3.2 del Capítulo III de la presente sección de las bases.

#### 2.2.1.2. Documentación de presentación facultativa:

- a) En el caso de microempresas y pequeñas empresas integradas por personas con discapacidad, o en el caso de consorcios conformados en su totalidad por estas empresas, deben presentar la constancia o certificado con el cual acredite su inscripción en el Registro de Empresas Promocionales para Personas con Discapacidad<sup>9</sup>.
- b) Incorporar en la oferta los documentos que acreditan los “**Factores de Evaluación**” establecidos en el Capítulo IV de la presente sección de las bases, a efectos de obtener el puntaje previsto en dicho Capítulo para cada factor.
- c) Solicitud de bonificación por tener la condición de micro y pequeña empresa. **(Anexo N° 11)**
- d) Los postores que apliquen el beneficio de la exoneración del IGV previsto en la Ley N° 27037, Ley de Promoción de la Inversión en la Amazonía, deben presentar la Declaración Jurada de cumplimiento de condiciones para la aplicación de la exoneración del IGV **(Anexo N° 7).**

#### Advertencia

*El órgano encargado de las contrataciones o el comité de selección, según corresponda, no podrá exigir al postor la presentación de documentos que no hayan sido indicados en los acápite “Documentos para la admisión de la oferta”, “Requisitos de calificación” y “Factores de evaluación”.*

### 2.2.2. OFERTA ECONÓMICA

La oferta económica expresada en soles debe registrarse directamente en el formulario electrónico del SEACE.

Adicionalmente, se debe adjuntar el **Anexo N° 6**, en el caso de procedimientos convocados a precios unitarios o tarifas.

<sup>9</sup> Dicho documento se tendrá en consideración en caso de empate, conforme a lo previsto en el artículo 91 del Reglamento.



En el caso de procedimientos convocados a suma alzada únicamente se debe adjuntar el **Anexo N° 6**, cuando corresponda indicar el monto de la oferta de la prestación accesoria o que el postor goza de alguna exoneración legal.

El monto total de la oferta económica y los subtotales que lo componen deben ser expresados con dos (2) decimales. Los precios unitarios o tarifas pueden ser expresados con más de dos (2) decimales.

**Importante**

- a) *El órgano encargado de las contrataciones o el comité de selección, según corresponda, declara no admitidas las ofertas que no se encuentren dentro de los límites del valor referencial previstos en el numeral 28.2 del artículo 28 de la Ley.*
- b) *La estructura de costos, se presenta para el perfeccionamiento del contrato.*

### 2.3. DETERMINACIÓN DEL PUNTAJE TOTAL DE LAS OFERTAS

Una vez evaluadas las ofertas técnica y económica se procederá a determinar el puntaje total de las mismas.

El puntaje total de las ofertas es el promedio ponderado de ambas evaluaciones, obtenido de la aplicación de la siguiente fórmula:

$$PTPi = c_1 PT_i + c_2 Pe_i$$

Donde:

- PTPi = Puntaje total del postor i
- PTi = Puntaje por evaluación técnica del postor i
- Pei = Puntaje por evaluación económica del postor i
- c<sub>1</sub> = Coeficiente de ponderación para la evaluación técnica.
- c<sub>2</sub> = Coeficiente de ponderación para la evaluación económica.

**Se aplicarán las siguientes ponderaciones:**

- c<sub>1</sub> = 0.90
- c<sub>2</sub> = 0.10

Donde: c<sub>1</sub> + c<sub>2</sub> = 1.00

### 2.4. REQUISITOS PARA PERFECCIONAR EL CONTRATO

El postor ganador de la buena pro debe presentar los siguientes documentos para perfeccionar el contrato:

- e) Garantía de fiel cumplimiento del contrato.
- f) Garantía de fiel cumplimiento por prestaciones accesorias, de ser el caso.
- g) Contrato de consorcio con firmas legalizadas ante Notario de cada uno de los integrantes, de ser el caso.
- h) Código de cuenta interbancaria (CCI) o, en el caso de proveedores no domiciliados, el número de su cuenta bancaria y la entidad bancaria en el exterior.
- i) Copia de la vigencia del poder del representante legal de la empresa que acredite que cuenta con facultades para perfeccionar el contrato, cuando corresponda.
- j) Copia de DNI del postor en caso de persona natural, o de su representante legal en caso de persona jurídica.

**Advertencia**



*De acuerdo con el artículo 4 del Decreto Legislativo N° 1246, las Entidades están prohibidas de exigir a los administrados o usuarios la información que puedan obtener directamente mediante la interoperabilidad a que se refieren los artículos 2 y 3 de dicho Decreto Legislativo. En esa medida, si la Entidad es usuaria de la Plataforma de Interoperabilidad del Estado – PIDE<sup>10</sup> y siempre que el servicio web se encuentre activo en el Catálogo de Servicios de dicha plataforma, no corresponderá exigir los documentos previstos en los literales e) y f).*

- k) Domicilio para efectos de la notificación durante la ejecución del contrato.
- l) Detalle de los precios unitarios de la oferta económica<sup>11</sup>.
- m) Estructura de costos de la oferta económica.
- n) Detalle del monto de la oferta económica de cada uno de los servicios de consultoría de obra que conforman el paquete<sup>12</sup>.
- o) Copia de los diplomas que acrediten la formación académica requerida del personal clave, en caso que el grado o título profesional requerido no se encuentren publicados en el Registro Nacional de Grados Académicos y Títulos Profesionales a cargo de la de la Superintendencia Nacional de Educación Superior Universitaria – SUNEDU<sup>13</sup>.
- p) Copia de (i) contratos y su respectiva conformidad o (ii) constancias o (iii) certificados o (iv) cualquier otra documentación que, de manera fehaciente demuestre la experiencia del personal clave.
- q) Copia de documentos que sustenten la propiedad, la posesión, el compromiso de compra venta o alquiler u otro documento que acredite la disponibilidad del requisito de calificación equipamiento estratégico. En el caso que el postor ganador sea un consorcio los documentos de acreditación de este requisito pueden estar a nombre del consorcio o de uno de sus integrantes<sup>14</sup>.

#### Importante

- *La Entidad debe aceptar las diferentes denominaciones utilizadas para acreditar la carrera profesional requerida, aun cuando no coincida literalmente con aquella prevista en los requisitos de calificación (por ejemplo Ingeniería Ambiental, Ingeniería en Gestión Ambiental, Ingeniería y Gestión Ambiental u otras denominaciones).*
- *Los documentos que acreditan la experiencia del personal clave deben incluir como mínimo los nombres y apellidos del personal, el cargo desempeñado, el plazo de la prestación indicando el día, mes y año de inicio y culminación, el nombre de la Entidad u organización que emite el documento, la fecha de emisión y nombres y apellidos de quien suscribe el documento.*

*En caso estos documentos establezcan el plazo de la experiencia adquirida por el personal clave en meses sin especificar los días la Entidad debe considerar el mes completo.*

*De presentarse experiencia ejecutada paralelamente (traslape), para el cómputo del tiempo de dicha experiencia sólo se considerará una vez el periodo traslapado. No obstante, de presentarse periodos traslapados en el supervisor de obra, no se considera ninguna de las experiencias acreditadas, salvo la supervisión de obras por paquete.*

*Se considerará aquella experiencia que no tenga una antigüedad mayor a veinticinco (25) años anteriores a la fecha de la presentación de ofertas.*

*Asimismo, la Entidad debe valorar de manera integral los documentos presentados para*

<sup>10</sup> Para mayor información de las Entidades usuarias y del Catálogo de Servicios de la Plataforma de Interoperabilidad del Estado – PIDE ingresar al siguiente enlace <https://www.gobiernodigital.gob.pe/interoperabilidad/>

<sup>11</sup> Incluir solo en caso de la contratación bajo el sistema a suma alzada.

<sup>12</sup> Incluir solo en caso de contrataciones por paquete.

<sup>13</sup> <https://enlinea.sunedu.gob.pe/>

<sup>14</sup> Incluir solo en caso se haya incluido el equipamiento estratégico como requisito de calificación.



*acreditar dicha experiencia. En tal sentido, aun cuando en los documentos presentados la denominación del cargo o puesto no coincida literalmente con aquella prevista en los requisitos de calificación, se deberá validar la experiencia si las actividades que realizó el profesional corresponden con la función propia del cargo o puesto requerido.*

- Cuando el postor ganador de la buena pro presenta como personal clave a profesionales que se encuentren prestando servicios como residente o supervisor en obras contratadas por la Entidad que no cuenten con recepción, procede otorgar plazo adicional para subsanar, conforme lo previsto en el literal a) del artículo 141 del Reglamento.*
- En caso que el postor ganador de la buena pro sea un consorcio, las garantías que presente este para el perfeccionamiento del contrato, así como durante la ejecución contractual, de ser el caso, además de cumplir con las condiciones establecidas en el artículo 33 de la Ley y en el artículo 148 del Reglamento, deben consignar expresamente el nombre completo o la denominación o razón social de los integrantes del consorcio, en calidad de garantizados, de lo contrario no podrán ser aceptadas por las Entidades. No se cumple el requisito antes indicado si se consigna únicamente la denominación del consorcio, conforme lo dispuesto en la Directiva “Participación de Proveedores en Consorcio en las Contrataciones del Estado”.*
- En los contratos de consultoría de obras que celebren las Entidades con las micro y pequeñas empresas, estas últimas pueden otorgar como garantía de fiel cumplimiento el diez por ciento (10%) del monto del contrato, porcentaje que es retenido por la Entidad durante la primera mitad del número total de pagos a realizarse, de forma prorrateada en cada pago, con cargo a ser devuelto a la finalización del mismo, conforme lo establece el numeral 149.4 del artículo 149 y el numeral 151.2 del artículo 151 del Reglamento. Para dicho efecto los postores deben encontrarse registrados en el REMYPE, consignando en la Declaración Jurada de Datos del Postor (Anexo N° 1) o en la solicitud de retención de la garantía durante el perfeccionamiento del contrato, que tienen la condición de MYPE, lo cual será verificado por la Entidad en el link <http://www2.trabajo.gob.pe/servicios-en-linea-2-2> opción consulta de empresas acreditadas en el REMYPE.*

#### **Importante**

- Corresponde a la Entidad verificar que las garantías presentadas por el postor ganador de la buena pro cumplan con los requisitos y condiciones necesarios para su aceptación y eventual ejecución; sin perjuicio de la determinación de las responsabilidades funcionales que correspondan.*
- De conformidad con el Reglamento Consular del Perú aprobado mediante Decreto Supremo N° 076-2005-RE para que los documentos públicos y privados extendidos en el exterior tengan validez en el Perú, deben estar legalizados por los funcionarios consulares peruanos y refrendados por el Ministerio de Relaciones Exteriores del Perú, salvo que se trate de documentos públicos emitidos en países que formen parte del Convenio de la Apostilla, en cuyo caso bastará con que estos cuenten con la Apostilla de la Haya<sup>15</sup>.*
- La Entidad no puede exigir documentación o información adicional a la consignada en el presente numeral para el perfeccionamiento del contrato.*

## **2.5. PERFECCIONAMIENTO DEL CONTRATO**

El contrato se perfecciona con la suscripción del documento que lo contiene. Para dicho efecto el postor ganador de la buena pro, dentro del plazo previsto en el artículo 141 del Reglamento, debe presentar la documentación requerida en Mesa de Partes de la Municipalidad PROVINCIAL DE AMBO, sito Jr. Constitución N° 353 – Ambo

## **2.6. ADELANTOS**

“La Entidad otorgará 01 adelanto directo por el 30% del monto del contrato original.  
El contratista debe solicitar el adelanto dentro de los 08 días calendario contados a partir del

<sup>15</sup> Según lo previsto en la Opinión N° 009-2016/DTN.



día siguiente de la suscripción del contrato, adjuntando a su solicitud la garantía por adelantos mediante carta fianza o póliza de caución acompañada del comprobante de pago correspondiente. Vencido dicho plazo no procede la solicitud.

La Entidad debe entregar el monto solicitado dentro de los 07 días calendarios siguientes a la presentación de la solicitud del contratista.

## **2.7. FORMA DE PAGO**

La Municipalidad Provincial de Ambo, deberá realizar todos los pagos a favor del CONSULTOR por concepto de los servicios objeto del Contrato, en pagos proporcionales y mensuales de acuerdo al porcentaje de avance físico de la obra.

La forma de pago será por TARIFA que será calculado en forma diaria y pagado en forma mensual, contra entrega del informe de supervisión correspondiente al periodo (mensual) y el cargo de la presentación de la Valorización Mensual del Contratista. Asimismo, será obligatoria la presencia de la supervisión, exigiéndole estar a tiempo completo (jornada laboral diaria) durante la ejecución de todas las partidas contempladas en el proyecto.

Sin perjuicio de lo anterior, debe precisarse que dicho pago se encontrara supeditado a la ejecución efectiva de sus actividades que el supervisor debe realizar, ya que no resulta razonable exigir que la Entidad efectúe pagos sin recibir una contraprestación por ello.

El último pago será a la aprobación del informe final, así como a la revisión y consentimiento de la liquidación del contrato de obra, dentro de los plazos establecidos en las Bases y el Contrato.

Para efectos del pago de las contraprestaciones ejecutadas por el contratista, la Entidad debe contar con la siguiente documentación:

- Informe del funcionario responsable de la Unidad de Obras Publicas y Vº Bº de la Gerencia de Infraestructura y Acondicionamiento Territorial de la Municipalidad Provincial de Ambo emitiendo la conformidad de la prestación efectuada.
- Comprobante de pago.

Dicha documentación se debe presentar en Mesa de Partes de la Municipalidad Provincial de Ambo, sito Jr. Constitución N° 353 - Ambo

## **2.8. REAJUSTE DE LOS PAGOS**

DE SER EL CASO, CONSIGNAR EL PROCEDIMIENTO Y LAS FÓRMULAS MONÓMICAS O POLINÓMICAS, SEGÚN CORRESPONDA, DE ACUERDO A LO PREVISTO EN EL NUMERAL 38.5 DEL ARTÍCULO 38 DEL REGLAMENTO.





## MUNICIPALIDAD PROVINCIAL DE AMBO UNIDAD DE OBRAS PÚBLICAS



"Año del Bicentenario del Perú: 200 años de independencia"

### CAPÍTULO III REQUERIMIENTO

#### Importante

*De conformidad con el numeral 29.8 del artículo 29 del Reglamento, el área usuaria es responsable de la adecuada formulación del requerimiento, debiendo asegurar la calidad técnica y reducir la necesidad de su reformulación por errores o deficiencias técnicas que repercuten en el proceso de contratación*



#### 3.1. TERMINOS DE REFERENCIA

CONTRATACIÓN DE SERVICIO DE CONSULTORIA DE OBRA PARA LA SUPERVISIÓN DE LA OBRA: "CREACIÓN DEL SERVICIO DE PROTECCIÓN CONTRA INUNDACIONES EN LA LOCALIDAD DE HUARACALLA – HUAYLLA – CHACAPAMPA, AMBOS MARGENES DEL RÍO HUALLAGA EN EL DISTRITO DE AMBO, PROVINCIA DE AMBO - HUANUCO"

##### 3.1.1. CONSIDERACIONES GENERALES

###### a) OBJETO DE LA CONSULTORÍA DE OBRA:

Contratar los servicios especializados de una persona natural o jurídica que se encargue de Supervisar la correcta y oportuna Ejecución de la obra denominada "CREACIÓN DEL SERVICIO DE PROTECCIÓN CONTRA INUNDACIONES EN LA LOCALIDAD DE HUARACALLA – HUAYLLA – CHACAPAMPA, AMBOS MARGENES DEL RÍO HUALLAGA EN EL DISTRITO DE AMBO, PROVINCIA DE AMBO - HUANUCO", así como comunicar oportunamente y por escrito a la Entidad sobre cualquier hecho que perjudique el avance o calidad de la Obra, bajo responsabilidad de asumir las consecuencias económicas de dicha omisión e incluso la resolución contractual de ser el caso.

La prestación del servicio de consultoría de obra se realizará de acuerdo con el Expediente Técnico de la Obra aprobado, así como los documentos del procedimiento de selección.

###### b) FINALIDAD PÚBLICA

El proyecto se encuentra alineado con los objetivos institucionales y apoya el cumplimiento de los mismos, por ello la Municipalidad Provincial de Ambo encarga la responsabilidad al SUPERVISOR de velar por la correcta ejecución de la obra y del cumplimiento del Contrato y que los trabajos ejecutados por el Contratista se encuentren dentro de los parámetros de calidad, precio, plazo y obligaciones contractuales, asegurando que la inversión efectuada nos permita reconstruir la "CREACIÓN DEL SERVICIO DE PROTECCIÓN CONTRA INUNDACIONES EN LA LOCALIDAD DE HUARACALLA – HUAYLLA – CHACAPAMPA, AMBOS MARGENES DEL RÍO HUALLAGA EN EL DISTRITO DE AMBO, PROVINCIA DE AMBO - HUANUCO".

###### c) OBJETIVOS Y METAS

###### Objetivo General:

Instalar servicios de protección con 2284 mts. de muro de gaviones en las márgenes del río Huallaga para proteger a las localidades de Huaracalla (714 ml, margen izq.), Huaylla (455 ml, ambas márgenes), Chacapampa (200 ml, margen izq.) y para la localidad de 16 de noviembre se instalará 460 ml de muro de gaviones (margen derecha), para evitar riesgos de desbordes e inundaciones a causa del incremento del caudal por las máximas avenidas.

###### Objetivos Específicos:

Prevenir y evitar la socavación de la margen derecha del Río Huallaga, cuenca Alta del Río Huallaga. Ofrecer un adecuado nivel de servicio y seguridad a los usuarios y proporcionar una infraestructura que permita la integridad de las poblaciones y asegure una vida útil por un periodo prudencial.

###### d) ANTECEDENTES

Los pobladores de la localidad de Huaracalla – Huaylla – Chacapampa y 16 de noviembre, que se encuentra asentadas en las márgenes del río Huallaga, en tal sentido el proyecto se ubica en una zona de fenómeno natural de mayor impacto social sobre el sector de las poblaciones mencionadas, son las precipitaciones estacionales y extraordinarias, las cuales dan origen a las inundaciones, por el incremento en el caudal de los

Jr. Constitución N° 353 plaza de armas – Ambo.

[Municipalidad.ambo2019@gmail.com](mailto:Municipalidad.ambo2019@gmail.com)



## MUNICIPALIDAD PROVINCIAL DE AMBO UNIDAD DE OBRAS PÚBLICAS



"Año del Bicentenario del Perú: 200 años de independencia"

ríos. (Río Huallaga) Este fenómeno trae consecuencias de suma importancia, por los daños y pérdidas de valor apreciable que afectan a la infraestructura de viviendas y la producción en los terrenos agrícolas.

Según informaciones y encuestas realizadas a los pobladores, las inundaciones son cada cuatro años y cada vez más frecuentes obteniéndose daños en la agricultura, vivienda, incrementándose así algunas enfermedades.

Las obras de defensa ribereña que se proponen en el Río Huallaga, tienen básicamente un enfoque de protección hacia los pobladores y la agricultura, no obstante, los beneficios alcanzan a todos los sectores y población en general. Es así que una obra de defensa ribereña en esta comunidad, no sólo protege del impacto de las aguas a dicha población, también evita que la erosión e inundación se extienda hacia terrenos contiguos, puentes y terrenos agrícolas.

Para solucionar este problema, la Municipalidad Provincial de Ambo ha encargado la elaboración del Expediente Técnico del proyecto "CREACIÓN DEL SERVICIO DE PROTECCIÓN CONTRA INUNDACIONES EN LA LOCALIDAD DE HUARACALLA – HUAYLLA – CHACAPAMPA, AMBOS MARGENES DEL RIO HUALLAGA EN EL DISTRITO DE AMBO, PROVINCIA DE AMBO - HUÁNUCO", en concordancia con la situación de emergencia que se tiene.

Por tal motivo, la Municipalidad Provincial de Ambo ha estimado conveniente y oportuno programar, por la situación de emergencia generada, la obra "CREACIÓN DEL SERVICIO DE PROTECCIÓN CONTRA INUNDACIONES EN LA LOCALIDAD DE HUARACALLA – HUAYLLA – CHACAPAMPA, AMBOS MARGENES DEL RIO HUALLAGA EN EL DISTRITO DE AMBO, PROVINCIA DE AMBO - HUÁNUCO", donde su ejecución beneficiará a los pobladores de Huaracalla – Huaylla – Chacapampa y 16 de Noviembre, contribuyendo a brindar confort y bienestar a toda la población inmersa en la zona de influencia, contribuyendo con la seguridad de la población.

Desastres ocurridos por Inundaciones:

Se denomina así a la activación de los riachuelos y quebradas de corto recorrido y de pronunciada pendiente que durante la mayor parte del año permanecen secos o con un mínimo caudal, pero que al llegar las lluvias estacionales pueden funcionar violentamente, desplazando grandes volúmenes de lavas torrenciales que arrasan a su paso con sementeras y poblaciones cuando éstas se instalan en el lecho del torrente. Este es un fenómeno muy común en todos los andes peruanos y que en esta región se produce en todos los pisos andinos e incluso en la selva alta, en este último caso, generalmente asociado a la deforestación practicada en los sectores altos de las vertientes. De acuerdo a la evaluación de vulnerabilidad de las diferentes regiones del país, se obtiene que Huánuco es una región con un ranking de vulnerabilidad crítico.

"Durante las últimas tres décadas, las regiones andinas se han visto sometida a impactos climáticos severos derivados, entre otros, de la mayor frecuencia de eventos El Niño. En ese período, ocurrieron dos Mega Niños, extremadamente intensos (en 1982/83 y 1997/98) y otros eventos severos que resaltaron la vulnerabilidad de los sistemas humanos ante desastres naturales (inundaciones, sequías, heladas, deslizamientos de tierra). Es así que el primero de abril del 2010 se tiene uno de los desastres más impactantes a nivel local por el desborde del riachuelo de Huamanpari, producto de una lluvia con una duración de 45-60 minutos aproximadamente con una lámina de 75 mm. lo cual costó la vida de varios cientos de habitantes y damnificados de la zona de Huaracalla – Huaylla – Chacapampa como se muestra en las imágenes.



Jr. Constitución N° 353 plaza de armas – Ambo.

[Municipalidad.ambo2019@gmail.com](mailto:Municipalidad.ambo2019@gmail.com)





## MUNICIPALIDAD PROVINCIAL DE AMBO UNIDAD DE OBRAS PÚBLICAS



"Año del Bicentenario del Perú: 200 años de independencia"

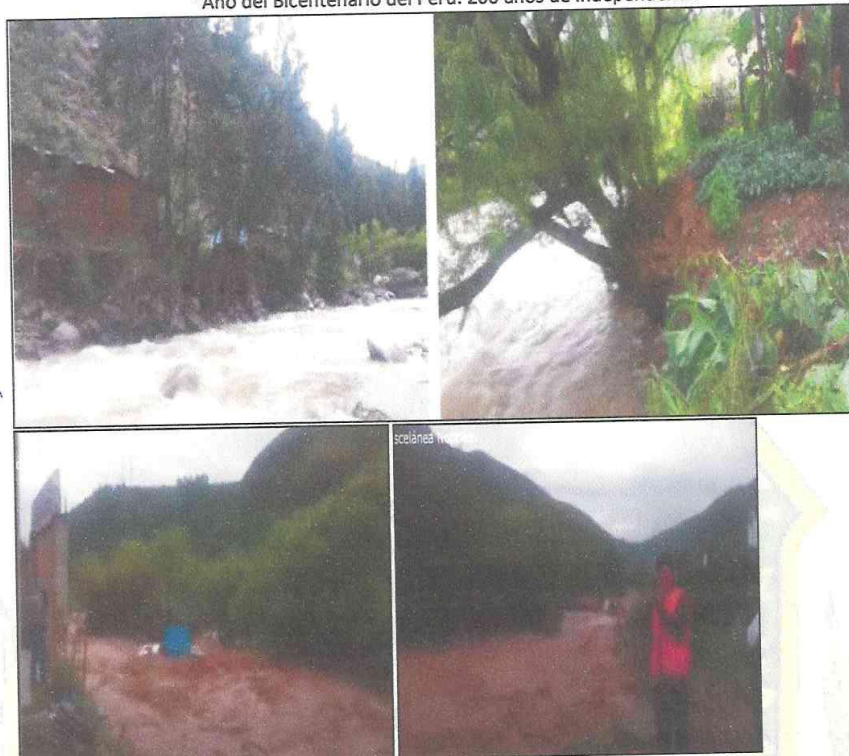

En las fotografías se observa la vulnerabilidad frente inundaciones por crecida del río Huallaga en los sectores Huaylla, Huaracalla y Chacapampa.



Inundaciones del Río Huallaga, afectando a las viviendas de la Av 16 de noviembre y el Puente carrozable.  
"Durante las últimas tres décadas, las regiones andinas se han visto sometida a impactos climáticos severos derivados, entre otros, de la mayor frecuencia de eventos El Niño. En ese período, ocurrieron dos Mega Niños, extremadamente intensos (en 1982/83 y 1997/98) y otros eventos severos que resaltaron la vulnerabilidad de los sistemas humanos ante desastres naturales (inundaciones, sequías, heladas, deslizamientos de tierra). Es así que el primero de abril del 2010 se tiene uno de los desastres más impactantes a nivel local por el desborde del riachuelo

Jr. Constitución N° 353 plaza de armas – Ambo.  
[Municipalidad.ambo2019@gmail.com](mailto:Municipalidad.ambo2019@gmail.com)





## MUNICIPALIDAD PROVINCIAL DE AMBO UNIDAD DE OBRAS PÚBLICAS



"Año del Bicentenario del Perú: 200 años de independencia"

de Huamapari, producto de una lluvia con una duración de 45-60 minutos aproximadamente con una lámina de 75 mm. lo cual costó la vida de varios cientos de habitantes y damnificados.  
Es así que las localidades de intervención son aquellos que son azotados por peligro de inundaciones, tal como se muestra en las siguientes imágenes.

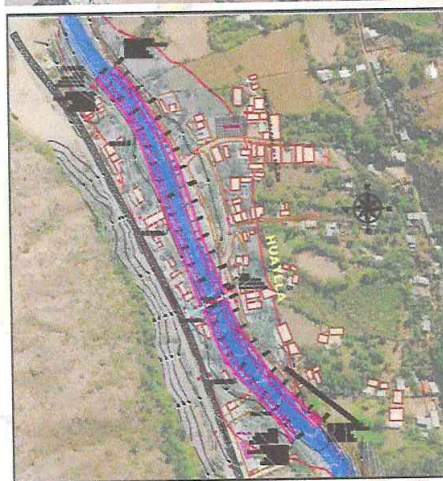
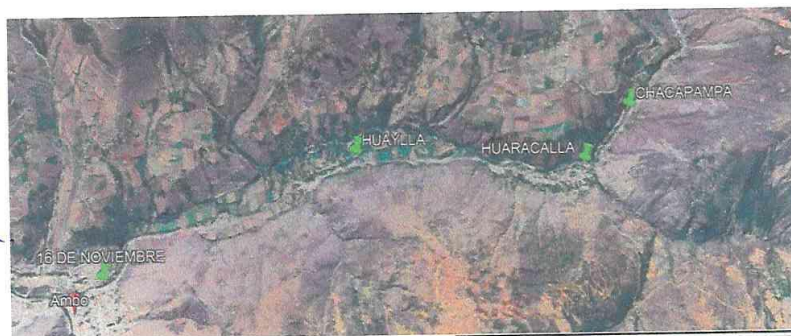

HUAYLLA

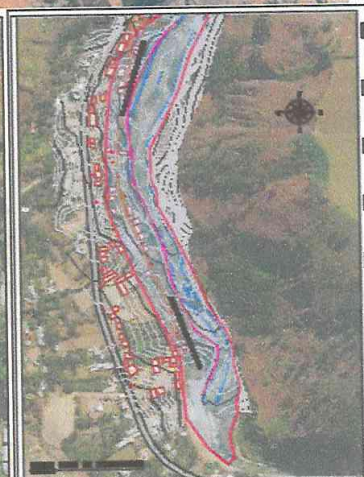

HUARACALLA



CHACAPAMPA

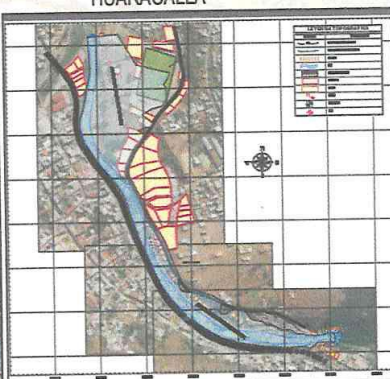

JR. PROLONGACION 16 DE NOVIEMBRE-BARRIO ISCO

Jr. Constitución N° 353 plaza de armas – Ambo.  
[Municipalidad.ambo2019@gmail.com](mailto:Municipalidad.ambo2019@gmail.com)



## MUNICIPALIDAD PROVINCIAL DE AMBO UNIDAD DE OBRAS PÚBLICAS



"Año del Bicentenario del Perú: 200 años de independencia"

### e) UBICACIÓN

El presente proyecto se encuentra ubicado en las localidades de Huaracalla – Huaylla – Chacapampa y 16 de noviembre, que pertenecen al Distrito de Ambo. Geográficamente el proyecto de servicios de protección se ubica entre las coordenadas que se indican en el siguiente cuadro:

Cuadro N° 01 Coordenadas de Localidades

LOCALIDAD	COORDENADAS UTM DE INICIO			COORDENADAS UTM DE FIN			LONG MURO PROYECTADO
	ESTE	NORTE	COTA	ESTE	NORTE	COTA	
CHACAPAMPA	370,376.39	8,874,623.91	2,229.43	370,198.88	8,874,731.11	2,221.98	200.00
HUARACALLA	369,782.57	8,875,072.39	2,200.66	369,754.53	8,875,725.94	2,187.71	714.00
HUAYLLA	369,690.14	8,877,509.55	2,141.61	369,471.19	8,877,911.59	2,132.40	455.00
16 DE NOVIEMBRE	368,218.94	8,880,038.59	2,066.662	368,586.23	8,879,841.34	2,079.974	460.00



El proyecto se encuentra ubicado entre las localidades:

Localidades : Chacapampa – Huaracalla – Huaylla – Jr. Prolongación 16 de Noviembre.  
Distrito : Ambo  
Provincia : Huánuco  
Departamento : Huánuco

FIGURA N° 01: UBICACION Y LOCALIZACION DEL PROYECTO

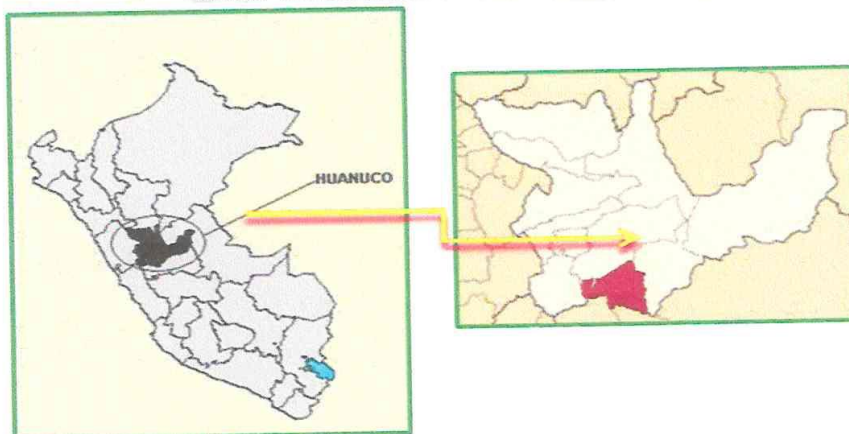





## MUNICIPALIDAD PROVINCIAL DE AMBO UNIDAD DE OBRAS PÚBLICAS



"Año del Bicentenario del Perú: 200 años de independencia"

MAPA PROVINCIAL

MAPA A NIVEL DE CENTRO  
POBLADO



FIGURA N° 02: UBICACION SATELITAL DE LAS LOCALIDADES

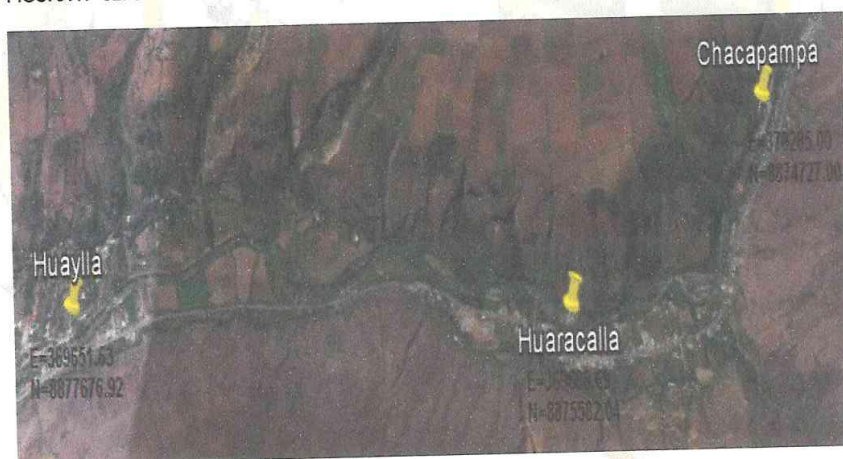

Jr. Constitución N° 353 plaza de armas - Ambo.  
[Municipalidad.ambo2019@gmail.com](mailto:Municipalidad.ambo2019@gmail.com)



## MUNICIPALIDAD PROVINCIAL DE AMBO UNIDAD DE OBRAS PÚBLICAS



"Año del Bicentenario del Perú: 200 años de independencia"

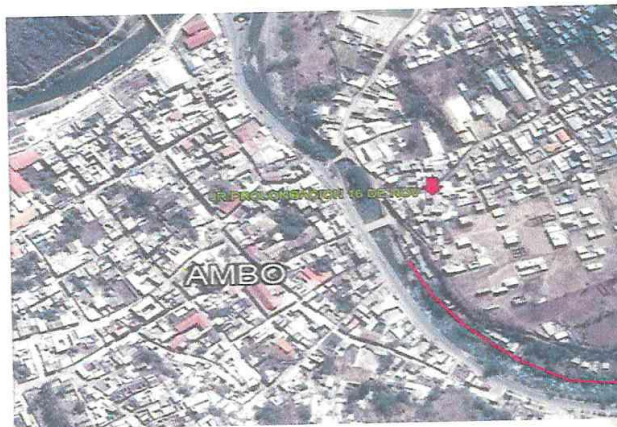

E=368218.00 m E  
N=8880038.00 m S

UBICACION SATELITAL DEL BARRIO 16 DE NOVIEMBRE

**f) PLAZO DE EJECUCION DE SUPERVISION DE OBRA:**

El plazo para el servicio de consultoría de supervisión de la obra es de 270 días calendario, de los cuales: 240 días calendarios para la supervisión de la obra y 30 días calendario, para la recepción y presentación de la Liquidación Final de Obra.

**CRONOGRAMA DE ACTIVIDADES**

Actividad	Duración meses	MESES								
		1	2	3	4	5	6	7	8	9
Obras completas	8									
Recepción y liquidación	1									
Plazo Total	9									

**g) METAS DEL PROYECTO.**

Las metas físicas del Proyecto se resumen a continuación:  
LOCALIDADES (HUARACALLA – HUAYLLA – CHACAPAMPA)



## MUNICIPALIDAD PROVINCIAL DE AMBO UNIDAD DE OBRAS PÚBLICAS



"Año del Bicentenario del Perú: 200 años de independencia"

### ❖ LOCALIDAD DE HUARACALLA:

Muro de Gavión (L= 714 mts), margen izquierda del Río Huallaga, conformación del muro.

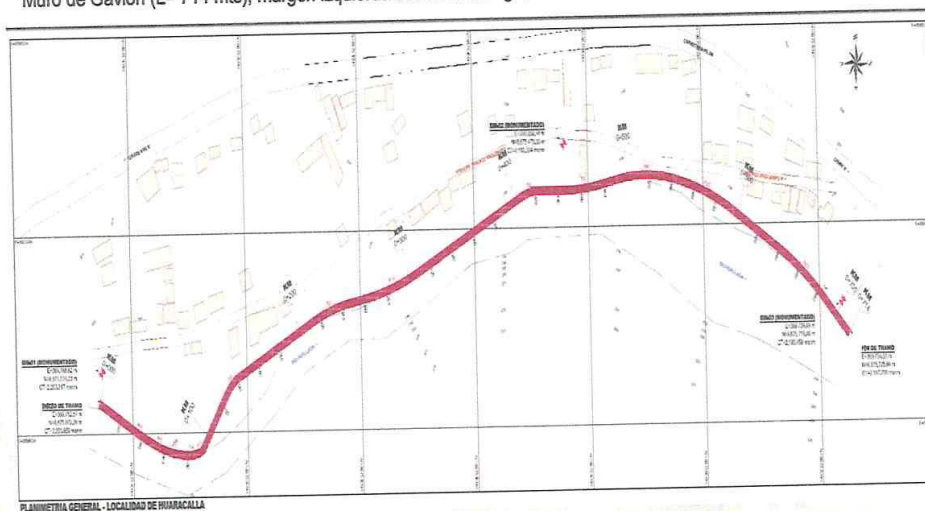

### ❖ LOCALIDAD DE HUAYLLA:

Muro de Gavión (L= 455), ambas márgenes del Río Huallaga, 0+455 Margen Izquierda y 0+455 Margen Derecha, conformación del muro.

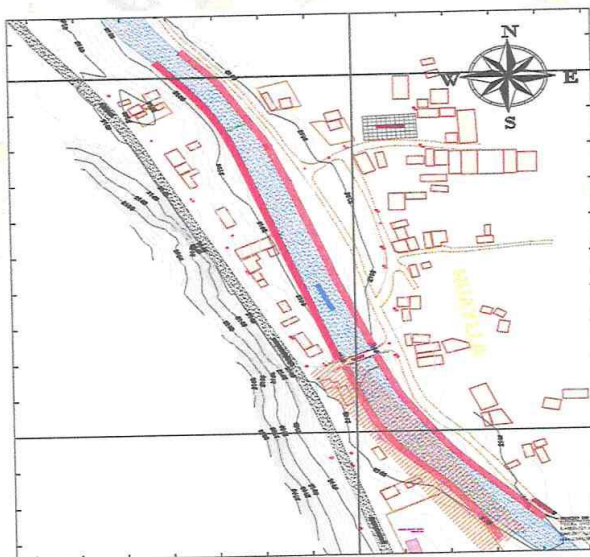

Jr. Constitución N° 353 plaza de armas - Ambo.

[Municipalidad.ambo2019@gmail.com](mailto:Municipalidad.ambo2019@gmail.com)





## MUNICIPALIDAD PROVINCIAL DE AMBO UNIDAD DE OBRAS PÚBLICAS



"Año del Bicentenario del Perú: 200 años de independencia"

### ❖ LOCALIDAD DE CHACAPAMPA:

Muro de Gavión (L= 200), margen derecha del Río Huallaga, conformación del muro.

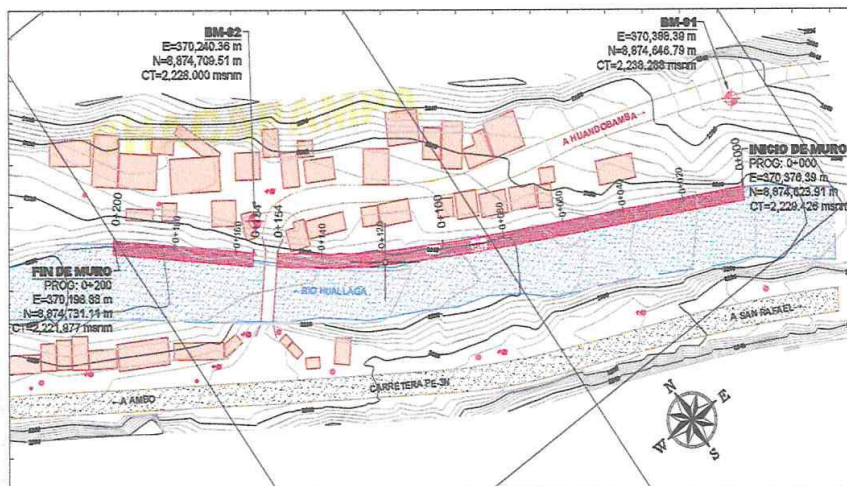

### ❖ LOCALIDAD DE 16 DE NOVIEMBRE:

Muro de Gavión (L= 460), margen derecha del Río Huallaga, conformación del muro.

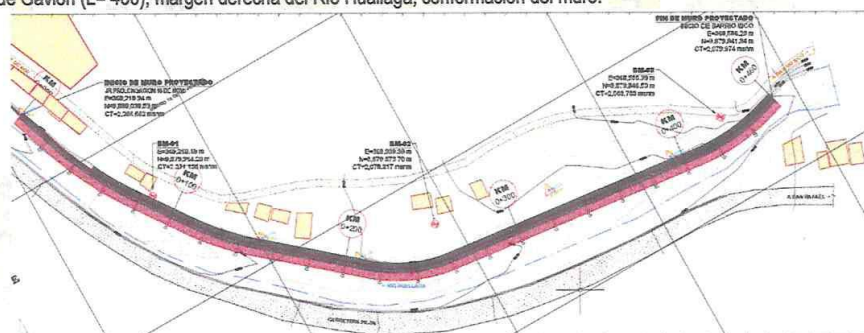

### MURO EN GENERAL

Muro de Gavión (L= 2284 mts), conformación del muro, Tipo A: 5.0x1.0x1.0 m., Tipo B: 5.0x1.5x1.0 m, gaviones caja fuerte Tipo CFA: 5.0x1.0x1.0 m, Tipo CFB: 5.0x1.5x1.0 m., y colchones de protección de 5.0x2.0x0.30 m.

- Tipo A: 5.0x1.0x1.0 m: 1,371 und.
- Tipo B: 5.0x1.5x1.0 m: 914 und.
- Tipo CFA: 5.0x1.0x1.0 m: 2,476 und.
- Tipo CFB: 5.0x1.5x1.0 m: 678 und.
- Colchón Reno 5.0x2.0x0.30 m: 914 und
- Instalación de Geotextil (31,896.06 m2).

Jr. Constitución N° 353 plaza de armas - Ambo.

[Municipalidad.ambo2019@gmail.com](mailto:Municipalidad.ambo2019@gmail.com)



## MUNICIPALIDAD PROVINCIAL DE AMBO UNIDAD DE OBRAS PÚBLICAS



"Año del Bicentenario del Perú: 200 años de independencia"

### h) VALOR REFERENCIAL:

El Valor Referencial asciende a S/. 324,125.07 (Trescientos Veinticuatro Mil Ciento Veinticinco con 07/100 Soles) Incluido el IGV, y todo tipo de gastos inherentes a la supervisión de la obra, con precios al mes de agosto 2021 mediante RESOLUCIÓN DE4 ALCALDÍA N° 162-2021-MPA/A.



DESCRIPCIÓN DEL OBJETO	N° DE PERIODOS DE TIEMPO <sup>1</sup>	PERIODO O UNIDAD DE TIEMPO <sup>2</sup>	TARIFA REFERENCIAL UNITARIA	VALOR REFERENCIAL TOTAL
Supervisión de Obra	240 d.c	días	S/ 1,319.27113	S/ 316,625.07
Elaboración del Informe Final y Revisión de la Liquidación del Contrato de Obra o liquidación final de obra	30 d.c ó hasta la emisión de la conformidad de la Liquidación del contrato por el Jefe de Supervisión	Glb.	S/ 7,500.00	S/ 7,500.00
				S/ 324,125.07

### i) ALCANCE Y DESCRIPCIÓN DE LA SUPERVISIÓN DE OBRA:

El SUPERVISOR suministrará totalmente los servicios necesarios para la supervisión de la ejecución de las obras, hasta el consentimiento de la Liquidación final de las mismas.

El SUPERVISOR asumirá la responsabilidad total por la supervisión de todas las actividades desarrolladas durante la ejecución de obra. La Supervisión no tiene carácter limitativo, los servicios comprenderán todo lo relacionado con la supervisión, inspección, control técnico, control económico y administrativo, control en la prevención de riesgo (seguridad) y medio ambiente, de todas las actividades a ejecutarse.

Descripción	Sistema de Contratación
Supervisión de Obra	Tarifas
Informe Final de Revisión y Conformidad de la Liquidación del Contrato de Obra. Informe Final de Supervisión y Liquidación del Contrato de Supervisión.	Suma alzada

### j) FUENTE DE FINANCIAMIENTO:

Recursos Ordinarios.

### k) SISTEMA DE CONTRATACION:

El presente procedimiento se rige por el sistema de Esquema Mixto (Tarifas y Suma Alzada), de acuerdo con lo establecido en el expediente de contratación respectivo.

### l) FORMA DE PAGO:

La forma de pago será por TARIFA que será calculado en forma diaria y pagado en forma mensual, contra entrega del informe de supervisión correspondiente al periodo (mensual) y el cargo de la presentación de la Valorización Mensual del Contratista. Asimismo, será obligatoria la presencia de la supervisión, exigiéndole

<sup>1</sup> Número estimado de días, meses, entre otros de la ejecución de la prestación.

<sup>2</sup> Día, mes, entre otros.

Jr. Constitución N° 353 plaza de armas – Ambo.

[Municipalidad.ambo2019@gmail.com](mailto:Municipalidad.ambo2019@gmail.com)





## MUNICIPALIDAD PROVINCIAL DE AMBO UNIDAD DE OBRAS PÚBLICAS



"Año del Bicentenario del Perú: 200 años de independencia"

estar a tiempo completo (jornada laboral diaria) durante la ejecución de todas las partidas contempladas en el proyecto.

- Sin perjuicio de lo anterior, debe precisarse que dicho pago se encontrara supeditado a la ejecución efectiva de sus actividades que el supervisor debe realizar, ya que no resulta razonable exigir que la Entidad efectúe pagos sin recibir una contraprestación por ello.
- El último pago será a la aprobación del informe final, así como a la revisión y consentimiento de la liquidación del contrato de obra, dentro de los plazos establecidos en las Bases y el Contrato.
- En caso que el SUPERVISOR mantenga alguna deuda derivada del Contrato de Supervisión con la Entidad, ésta podrá retener el monto adeudado, comunicando por escrito tal hecho a la Supervisión.
- Para efectos del pago de las contraprestaciones ejecutadas por el contratista, la Entidad debe pagar las contraprestaciones pactadas a favor del Supervisor dentro de los (15) días calendario siguiente a la conformidad de la consultoría.

Para efectos del pago de las contraprestaciones ejecutadas por el contratista, la Entidad debe contar con la siguiente documentación:

- Informe del funcionario responsable de la Unidad de Obras Públicas y V° B° de la Gerencia de Infraestructura y Acondicionamiento Territorial de la Municipalidad Provincial de Ambo emitiendo la conformidad de la prestación efectuada.
- Comprobante de pago.

Dicha documentación se debe presentar en mesa de partes de la Municipalidad provincial de Ambo: Jr. Constitución N° 353 plaza de armas Ambo.

### m) ADELANTO DIRECTO:

De conformidad con el Artículo 156 del Reglamento de la Ley de Contrataciones del Estado, la Entidad otorgará un Adelanto Directo hasta el treinta (30) % del monto del contrato original del servicio

El contratista dentro de los ocho (08) días calendario contados a partir del día siguiente de la suscripción del contrato podrá solicitar formalmente la entrega del adelanto directo, adjuntando a su solicitud la garantía (Carta Fianza incondicional, solidaria, irrevocable y de realización automática, emitida por bancos o entidades financieras autorizadas y listados en la Superintendencia de Banca y Seguros (SBS) a solo requerimiento de la Entidad; extendida a la orden de la Municipalidad Provincial de Ambo, por idéntico monto y con un plazo mínimo de vigencia de tres meses, renovable trimestralmente por el monto pendiente de amortizar, hasta la amortización total del adelanto otorgado, indicándose que el adelanto será amortizado mediante descuentos proporcionales en cada una de las valorizaciones) y el comprobante de pago correspondiente. Vencido el Plazo no procede la solicitud.

La Entidad debe entregar el monto solicitado dentro de los siete (07) días calendario contados a partir del día siguiente de recibida la mencionada documentación.

### n) GARANTÍAS

Garantía de Fiel Cumplimiento de Contrato. -

Requisito indispensable para perfeccionar el contrato, el postor ganador debe entregar a la Entidad la garantía de fiel cumplimiento, esta debe ser emitida a favor de la Municipalidad Provincial de Ambo por un equivalente al diez por ciento (10%) del monto de contrato original y tener vigencia hasta el consentimiento de la liquidación final.

La(s) garantía(s) que presente el contratista deben ser incondicionales, solidarias, irrevocables y de realización automática en el país a solo requerimiento de la entidad, bajo responsabilidad de las empresas que la emiten, las mismas que deberán estar dentro del ámbito de supervisión de la Superintendencia de Banca y Seguros y Administradoras de Fondos de Pensiones o que estén consideradas en la lista actualizada de bancos extranjeros de primera categoría que periódicamente publica el Banco Central de Reserva del Perú y deben estar emitidas a nombre de: Municipalidad Provincial de Ambo.

LA ENTIDAD está facultada para ejecutar las garantías cuando EL CONTRATISTA no cumpliera con renovarlas antes de la fecha de su vencimiento, conforme a lo dispuesto por el artículo 132° del Reglamento de la Ley N° 30225, Ley de Contrataciones del Estado aprobado mediante D.S. N° 082-2019-EF.

Jr. Constitución N° 353 plaza de armas – Ambo.

[Municipalidad.ambo2019@gmail.com](mailto:Municipalidad.ambo2019@gmail.com)





## MUNICIPALIDAD PROVINCIAL DE AMBO UNIDAD DE OBRAS PÚBLICAS



"Año del Bicentenario del Perú: 200 años de independencia"

### 3.1.2. CONSIDERACIONES ESPECÍFICAS

#### a) PERFIL DEL POSTOR.

##### DE LA ESPECIALIDAD Y CATEGORÍA DEL CONSULTOR

Persona Natural y/o Jurídica, inscrito en el RNP como Consultor de obras en la Especialidad de Consultoría en obras de represas, irrigaciones y afines - Categoría B, dicha acreditación podrá ser realizada de manera individual o mediante la conformación de un consorcio.

En caso de consorcio, todos aquellos consorciados que se comprometan a ejecutar la consultoría deberán estar inscritos en el indicado Capítulo del RNP.

El postor debe de contar con la capacidad técnica y financiera para afrontar el servicio de consultoría de obra.

El postor no debe de encontrarse impedido para contratar con el estado, para lo cual debe de presentar una declaración jurada simple.

#### b) DE LA EXPERIENCIA DEL CONSULTOR DE OBRA EN LA ESPECIALIDAD.

El postor debe acreditar un monto facturado acumulado equivalente a (1) vez el valor referencial, por la contratación de servicios de consultoría de obra iguales o similares al objeto de la convocatoria, durante los diez (10) años anteriores a la fecha de la presentación de ofertas que se computarán desde la fecha de la conformidad o emisión del comprobante de pago, según corresponda.

Se consideran servicios de consultoría de obra similares a los siguientes: Creación y/o rehabilitación y/o construcción y/o mejoramiento de servicios de protección y/o defensa ribereña y/o muros de contención y/o canales de riego y/o sistema de riego.

#### c) PLANTEL PROFESIONAL CLAVE:

PLANTEL PROFESIONAL CLAVE		
CARGO	PROFESIÓN	EXPERIENCIA
Jefe de Supervisión	Ingeniero Civil colegiado y habilitado	Experiencia efectiva mínima de 03 años como jefe de Supervisión y/o Ingeniero Supervisor y/o Inspector de Obra y/o Jefatura de Supervisión y/o Ingeniero de supervisión y/o Residente de obra, en la ejecución y/o supervisión de obras: Creación y/o rehabilitación y/o construcción y/o mejoramiento de servicios de protección y/o defensa ribereña y/o muros de contención y/o canales de riego y/o sistema de riego y/o obras que contengan muros de contención y/o toda obra de protección contra inundaciones, que se computa desde la colegiatura.

#### d) PLANTEL PROFESIONAL NO CLAVE:

PLANTEL PROFESIONAL NO CLAVE		
CARGO	PROFESIÓN	EXPERIENCIA
Asistente de Supervisión	Ingeniero Civil	Experiencia efectiva mínima de 01 año como jefe de Supervisión y/o Ingeniero Supervisor y/o Inspector de Obra y/o Jefatura de Supervisión y/o Ingeniero de supervisión y/o residente de obra y/o asistente de supervisor y/o asistente de inspector y/o asistente de jefe de supervisión y/o asistente de residente, en la ejecución y/o supervisión de obras en general al objeto de convocatoria, que se computa desde la colegiatura.

Jr. Constitución N° 353 plaza de armas - Ambo.

[Municipalidad.ambo2019@gmail.com](mailto:Municipalidad.ambo2019@gmail.com)



## MUNICIPALIDAD PROVINCIAL DE AMBO UNIDAD DE OBRAS PÚBLICAS



"Año del Bicentenario del Perú: 200 años de independencia"

**e) EQUIPO:**

**Equipo de campo y Oficina.**

El Consultor para la ejecución de los Servicios de Supervisión deberá obligatoriamente contar en el lugar de la obra, con los siguientes recursos mínimos:

N°	DESCRIPCIÓN	CANTIDAD
01	COMPUTADORA PORTATIL	01
02	ESTACION TOTAL, INCLUIDO PRISMAS	01
03	GPS MOVIL	01
04	CAMIONETA PICK UP DOBLE CABINA 4X4	01
05	IMPRESORA MUTIFUNCIONAL	01
06	PLOTTER	01

**f) DEL DOMICILIO:**

Para los fines del presente contrato, la Supervisión deberá considerar domicilio legal dentro del ámbito del Departamento de Huánuco.

**g) SUSTITUCION DEL PERSONAL TECNICO:**

Con respecto al reemplazo de cualquier profesional considerado dentro de la propuesta técnica se procederá de acuerdo al artículo 190 del Reglamento de la ley de Contrataciones.

**h) SUBCONTRATACIÓN.**

No se encuentran autorizadas las subcontrataciones.

**i) ALCANCES DE LOS SERVICIOS**

El Supervisor suministrará totalmente los servicios necesarios para la supervisión y control de las obras, el cual se ejecutará por contrata a precios unitarios. Estos servicios comprenderán todo lo relacionado con la Supervisión, control técnico, contable, ambiental y administrativo de las actividades a ejecutarse. Sin exclusión de las obligaciones que corresponden al Supervisor, conforme a los dispositivos legales vigentes y que son inherentes como tal, entre otros, la supervisión y control de esta obra estará obligado a: Revisar el expediente técnico del proyecto materia de ejecución y formular oportunamente las recomendaciones, complementaciones y/o modificaciones, así como los probables presupuestos adicionales y deductivos de la obra.

Participar y suscribir el acta de la entrega del Terreno  
Participar en la apertura del Cuaderno de Obra

Ejecución integral del control, y supervisión de la obra, verificando constante y oportunamente que los trabajos se ejecuten de acuerdo a los Planos, Especificaciones Técnicas y en general con toda la documentación que conforma el Expediente Técnico, cumpliendo con las Normas de Construcción, Normas Ambientales, Normas de Seguridad y reglamentación vigente, así como la calidad de los materiales que intervienen en las obras.

Controlar el Avance de la Obra a través de un Programa PERT-CPM y Diagrama de Barras con el detalle suficiente de cada una de las actividades desde el inicio hasta su conclusión. El software a utilizar será previamente aprobado por la Municipalidad Provincial de Ambo.

Ejecutar el control físico, administrativo, económico y contable de la Obra, efectuando detallada y oportunamente la medición y valorización de las cantidades de obra ejecutadas, mediante la utilización de programas de computación. Paralelamente a la ejecución de la Obra, el Supervisor irá verificando y controlando las modificaciones de metrados de las obras autorizadas por la Entidad, con el fin de contar con los realmente ejecutados, correspondientes a cada una de las partidas conformantes del presupuesto de obra, así como ir progresivamente practicando la pre-liquidación de obra, de tal manera de contar con metrados finales y planos de replanteo, paralelamente al avance de obras, los mismos que serán presentados en la recepción de la obra, firmados por el Residente y Supervisor.

Vigilar y hacer que el Residente de Obra cumpla con las normas de seguridad tanto del tráfico como del personal involucrado en las obras. El control deberá ser diurno y nocturno.

Jr. Constitución N° 353 plaza de armas – Ambo.

[Municipalidad.ambo2019@gmail.com](mailto:Municipalidad.ambo2019@gmail.com)





## MUNICIPALIDAD PROVINCIAL DE AMBO UNIDAD DE OBRAS PÚBLICAS



"Año del Bicentenario del Perú: 200 años de independencia"

Asesoramiento técnico, legal y servicios profesionales especializados, cuando las condiciones de la obra lo requieran, contribuyendo eficazmente a la mejor ejecución de las mismas.

Inspección y verificación permanente de la calidad y cantidad de los materiales y equipos, así como el control físico de los mismos, presentando en los informes correspondientes, su inventario detallado y actualizado. Deberán, además, llevar un control especial e informar a la Municipalidad Provincial de Ambo sobre la permanencia en la Obra de los equipos y maquinaria.

Mantener la estadística general de la obra y preparar Informes Mensuales, los cuales deberán indicar detalladamente los avances físicos y económicos. Incluir asimismo los rendimientos unitarios de los equipos y partidas, los problemas presentados y las soluciones adoptadas.

Revisar los estudios de suelos, verificar durante los primeros días del inicio de las obras, las características de los materiales de canteras para los diferentes usos, así como sus potencias y rendimientos, para los diferentes usos en los enrocados y diseños en general; dando su conformidad y en caso necesario proponer alternativas y/o soluciones.

Durante la etapa de ejecución y recepción de Obra el Supervisor tomará en cuenta para la conservación ambiental, las medidas ambientales exigidas en el Estudio de Impacto Ambiental, Especificaciones Técnicas del Proyecto, Manual Ambiental y Guía de Supervisión Ambiental del MTC.

Revisión, verificación y ejecución de los trazos y niveles topográficos en general. Recomendar y asesorar a la Municipalidad Provincial de Ambo en lo referente a Sistemas Constructivos, emitir pronunciamientos y recomendaciones sobre los aspectos que proponga el Residente de Obra.

Revisar y presentar oportunamente, los informes y/o expedientes sobre ampliaciones de plazo y otros dentro del período previsto en la normatividad que rige los Contratos.

Revisar y presentar oportunamente los pronunciamientos en relación a los adicionales y deductivos de obra que pudieran tramitarse.

**o) DE LAS MEDIDAS PARA LA PREVENCIÓN Y CONTROL FRENTE A LA PROPAGACIÓN DEL COVID-19**

El Contratista adoptará las medidas de seguridad necesarias para evitar la propagación del COVID-19 efectuando las obligaciones necesarias para el cumplimiento de los protocolos sanitarios y demás disposiciones que dicten los sectores y autoridades competentes.

Para la presente obra, se tendrá en consideración establecido en la Resolución Ministerial N° 448-2020-MINSA "Lineamientos para la vigilancia de la salud de los trabajadores con riesgo de exposición a COVID-19"

De acuerdo a lo establecido en el Literal c) del Artículo N° 03 del DECRETO SUPREMO N° 103-2020-EF "...En caso los sectores y/o autoridades competentes emitan protocolos y/o dicten disposiciones que deban incorporarse a los requerimientos de las entidades públicas de manera posterior al reinicio de los procedimientos de selección, aquellas se incorporan en la etapa en la que se encuentre el procedimiento de selección, siguiendo las reglas dispuestas ..."

El postor como parte de su oferta deberá presentar un plan de bioseguridad e implementación de las medidas para la prevención y control frente a la propagación del COVID-19 para la consultoría de supervisión de la ejecución de la obra suscrito por el profesional a cargo.

**p) ADICIONALMENTE, EL CONSULTOR DEBERÁ TENER EN CUENTA LO SIGUIENTE:**

El Supervisor deberá contar con la organización necesaria para cumplir eficientemente las obligaciones descritas en los presentes Términos de Referencia y en su Propuesta Técnica.

El Supervisor proporcionará y dispondrá adecuadamente una organización de profesionales, técnicos, administrativos y personal de apoyo, los cuales contarán con todas las instalaciones necesarias, así como los medios de transporte y comunicación para cumplir eficientemente sus obligaciones.

Los profesionales que conformen el equipo del Supervisor deberán acreditar los títulos profesionales correspondientes y ofrecer pruebas documentadas de la experiencia necesaria para los cargos que desempeñarán en el Proyecto.

El Postor que obtenga la Buena Pro, previo al inicio de la participación efectiva en el servicio de sus profesionales indicados en su propuesta, deberá presentar la colegiatura y habilitación de dichos profesionales.

Todo el personal requerido deberá estar a dedicación exclusiva por el tiempo solicitado en los Términos de Referencia, que abarca las dos etapas de la prestación, es decir Actividades durante la ejecución de la obra que incluye la revisión de expediente técnico, revisión de oferta del contratista y la supervisión de las obras propiamente dicha y las Actividades de recepción de obra, Informe final y Liquidación de contrato.

Jr. Constitución N° 353 plaza de armas - Ambo.

[Municipalidad.ambo2019@gmail.com](mailto:Municipalidad.ambo2019@gmail.com)



## MUNICIPALIDAD PROVINCIAL DE AMBO UNIDAD DE OBRAS PÚBLICAS



"Año del Bicentenario del Perú: 200 años de independencia"

Considerando que la participación de ciertos especialistas es a tiempo parcial el consultor deberá comunicar a la entidad las fechas en los cuales estará estos profesionales en obra a fin de verificar su participación en la misma. Así mismo todos los profesionales deberán suscribir los informes mensuales en lo que les compete.

El personal técnico-administrativo del Consultor que trabaje para el Proyecto, será específicamente el indicado. Debiendo considerarse el eventual trabajo en días domingos, festivos y jornadas nocturnas, cuando así lo requiera el Proyecto, sin que esto signifique costo adicional al pactado en el Contrato.

Para la prestación de los servicios de Supervisión y Control, EL SUPERVISOR utilizará el personal calificado especificado en su Propuesta Técnica, no estando permitido cambios, salvo por razones de fuerza mayor debidamente comprobadas. Para este efecto, EL SUPERVISOR deberá proponer a la Municipalidad Provincial de Ambo con diez (10) días útiles de anticipación, el cambio de personal a fin de obtener la aprobación del mencionado cambio. El nuevo personal profesional propuesto deberá reunir similar o mejor calificación que el profesional ofertado inicialmente.

El Supervisor con relación al Residente de Obra, se considerará como representante de la Municipalidad Provincial de Ambo

La Municipalidad Provincial de Ambo podrá solicitar cambios del personal del Supervisor, en cualquier momento, cuando considere conveniente en beneficio del Proyecto.

El personal del Supervisor deberá observar en todo momento las normas de seguridad vigentes en la obra, debiendo todo el personal estar provistos de cascos, chalecos, botas, guantes, etc.

El Supervisor obtendrá todos los seguros necesarios para su personal, según la legislación nacional aplicable, debiendo mantener la vigencia de dichos seguros en su capacidad total, hasta que los servicios pactados hayan culminado y cuenten con la aceptación de la Municipalidad Provincial de Ambo. Las pólizas, así como sus correspondientes recibos de primas estarán a disposición de la Municipalidad Provincial de Ambo. El Supervisor verificará los pagos mensuales correspondientes.

### q) ACTIVIDADES ESPECÍFICAS DEL SUPERVISOR

A continuación, se presenta una relación de las actividades del Supervisor, sin que sea limitativa debiendo el postor proponer en mayor amplitud y detalle su propia relación de actividades para enriquecer su propuesta.

#### q.1. Actividades durante la ejecución de las obras.

##### ❖ Elaboración del Informe de Diagnóstico y vigencia del expediente técnico.

La supervisión, dentro de sus funciones deberá realizar durante los primeros 15 días de iniciado la obra y de manera paralela a la supervisión de campo las siguientes actividades:

- Revisión del Expediente Técnico
  - Conocimiento del Expediente Técnico
  - Revisión de la Ingeniería Básica
  - Revisión de la Ingeniería de Detalle
  - Permisos
  - Otros
  - Informe de Revisión del Expediente Técnico
- Revisión de la Oferta Técnico Económica del Contratista
  - Precios Unitarios Ofertados o de Obra
  - Cronograma de Avance de Obra (GANTI, PER CPM, CAO)
  - Cronograma de Adquisición de Materiales
  - Cronograma de Uso de Equipos
  - Verificación de Rendimientos
  - Compatibilización del Expediente Técnico con la Absolución de Consultas
  - Cumplimiento de Seguros de Obra
  - Revisión del Programa de Obra
  - Revisión del Plan de Seguridad de Obra

Jr. Constitución N° 353 plaza de armas – Ambo.

[Municipalidad.ambo2019@gmail.com](mailto:Municipalidad.ambo2019@gmail.com)





## MUNICIPALIDAD PROVINCIAL DE AMBO UNIDAD DE OBRAS PÚBLICAS



"Año del Bicentenario del Perú: 200 años de independencia"

- Documentación del Ingeniero Residente, así como del Plantel de Profesionales destacados en Obra
- Informe de Revisión de la Propuesta Técnico Económica del Contratista

Como resultado de la evaluación in situ y la verificación de la concordancia del expediente técnico y propuesta técnica - económica de la obra el supervisor, deberá proponer modificaciones al proyecto original si fuera necesario, debe advertir los posibles adicionales que pudieran generar como consecuencia de mayores metrados o actividades no considerados en el expediente técnico a fin de que los mismos sean elaborados con la prontitud necesaria.

La revisión y verificación en campo del diseño de EL PROYECTO incluyendo condiciones especiales, debe contemplar la verificación de niveles y alineamientos, por su importancia debe entenderse como una optimización del mismo, por lo que, de proponer modificaciones, éstas deberán ser para eliminar reclamos y sobre costo durante la ejecución de la obra, y mejorar la calidad del Proyecto original. Debe efectuarse a los quince (15) días de iniciado el servicio del Consultor.

### Supervisión de campo

El supervisor de obra, dentro de sus funciones deberá realizar trabajos en la ejecución de las obras desagregado de la siguiente manera:

#### ❖ Control Técnico de la Obra

- Plan de Trabajo
- Evaluación de los Procesos Constructivos
- Revisión de las Instalaciones, Equipos, Materiales y Personal
- Revisión y Aprobación de Diseños de Ejecución
- Supervisión de las Partidas del Expediente Técnico
- Recomendaciones sobre Cambios y Modificaciones al Expediente Técnico
- Control de Uso de Equipos

#### ❖ Control de Calidad de la Obra

- Cumplimiento de las Especificaciones Técnicas del Expediente Técnico
- Cumplimiento de las Normas y Manuales Técnicos
- Realización de Pruebas de Control de Calidad en Materiales
- Realización de Ensayos de Laboratorio

#### ❖ Control de Avance de la Obra

- Control de la Programación de Obras y Avance Valorizaciones Mensuales
- Presentación de Informes y valorizaciones mensuales y otros que requiera la entidad.
- Asesoramiento por controversias con el contratista y terceros por daños

#### ❖ Control de Medio Ambiente

- Demarcación y Aislamiento de Área de Trabajo
- Rutas Alternas
- Control de Ruidos
- Información y Comunicación Social
- Eliminación de Material Excedente
- Uso de Canteras
- Almacenamiento de Materiales
- Control de Agentes Contaminantes
- Política de Campamento de la Obra
- Limpieza de la Obra

Jr. Constitución N° 353 plaza de armas - Ambo.

[Municipalidad.ambo2019@gmail.com](mailto:Municipalidad.ambo2019@gmail.com)





## MUNICIPALIDAD PROVINCIAL DE AMBO UNIDAD DE OBRAS PÚBLICAS



"Año del Bicentenario del Perú: 200 años de independencia"



- ❖ Control de Seguridad
  - Control de Accidentes de Obra
  - Charlas de Seguridad al Personal de Obra (personal profesional, técnico, administrativo, obrero y otros)
  - Control de Cumplimiento de la Seguridad en Obra
  - Mantenimiento de Tránsito en la Construcción
  - Verificación de Facilidades de Emergencias Médicas
  - Informe de Accidentes
  - Procedimientos de Emergencia
- ❖ Control Económico Financiero
  - Control de los Adelantos en Efectivo y por Materiales
  - Formulación de Adicionales y/o Deductivos de Obra
  - Análisis del Precios Unitarios para partidas nuevas y negociación con el Contratista
  - Control del Cronograma Valorizado y Real
  - Comprobación del Pago de Sueldos y Beneficios Sociales
  - Control de Cartas Fianzas
  - Control de Pago de Valorizaciones
  - Control de Materiales de Construcción
- ❖ Otras actividades
  - Constatar el replanteo general de la obra y efectuar permanentemente el control topográfico durante la construcción.
  - Programar y coordinar reuniones periódicas con el Residente de Obra.
  - Asistir y participar en las reuniones que organice la Municipalidad Provincial de Ambo
  - Efectuar, Interpretar y opinar sobre los resultados de los ensayos que se hayan efectuado.
  - Ejecutar pruebas que acrediten la capacidad portante del terreno según diseño.
  - Sostener con los funcionarios de Municipalidad Provincial de Ambo una permanente comunicación sobre el estado de las obras y el desarrollo del Contrato.
  - Valorizar mensualmente las obras, ejecutadas según presupuesto del proyecto, sustentándolos con la documentación técnico-administrativa que los respalde (sustento de metrados, resumen de ensayos, etc.)
  - Remisión de los informes especiales para la Municipalidad Provincial de Ambo cuando este los requiera o las circunstancias lo determinen.
  - Mantenimiento del archivo general del proyecto objeto del contrato. Este archivo en copia se entregará a la Municipalidad Provincial de Ambo con la Liquidación de Obra.
  - Vigilancia de que las obras se mantengan bien iluminadas durante los posibles trabajos nocturnos.

q.2. Actividades de recepción de la obra, liquidación de contrato e informe final.

- ❖ Fecha de Recepción de Obra
  - Comunicación de Recepción de Obra a La Entidad

Jr. Constitución N° 353 plaza de armas – Ambo.

[Municipalidad.ambo2019@gmail.com](mailto:Municipalidad.ambo2019@gmail.com)





## MUNICIPALIDAD PROVINCIAL DE AMBO

### UNIDAD DE OBRAS PÚBLICAS



"Año del Bicentenario del Perú: 200 años de independencia"

- Presentar el Informe de Situación de la Obra
- Solicitar la conformación de Comité de Recepción
- Efectuar el control de la superficie terminada

❖ Previo a la recepción de Obra

- Revisión de los Planos de post construcción de la Obra
- Revisión de los Metrados de Obra
- Revisión de la Memoria Descriptiva de la Obra (elaboración del mismo en caso que el contratista no lo haya presentado)
- Recepción Previa de Obra (con observaciones)

❖ 2.1.2.3 Durante la recepción de la obra

- Suscripción del Acta con Observaciones
- Supervisión del Levantamiento de Observaciones
- Comunicación del levantamiento de Observaciones a la Entidad

❖ Recepción Final de Obra

- Liquidación de Obra
- Conformidad de los Planos de Post construcción
- Conformidad de los Metrados de Obra
- Conformidad de la Memoria Descriptiva
- Revisión, conformidad y/o reformulación de la Liquidación de Obra presentada por el contratista

❖ Presentar el Informe Final de la Obra

❖ Presentar la liquidación del contrato de supervisión de obra

❖ Otras actividades relacionadas:

- La recepción de obra y la liquidación de contrato se ejecutarán dentro de los plazos establecidos en la Ley y su Reglamento.
- El informe de situación de la obra ejecutada, dentro de los cinco días útiles antes de la recepción previa de la obra, en el que incluirá el resultado estadístico del control de calidad de la obra ejecutada.
- Asesoramiento y participación en la recepción previa y final de la obra. El Supervisor será en todo momento el asesor de la Comisión de Recepción, durante la recepción previa y final de la obra.
- La Memoria Descriptiva Valorizada, Metrados Finales y Planos Post-Construcción presentados por el Residente de Obra, deben estar firmados en cada una de las hojas y planos tanto por el Jefe de Supervisión y el contratista.
- El informe final incluirá la descripción de todo el proceso de ejecución de la obra, incluyendo modificaciones y adicionales, metrados finales, ampliaciones de plazo etc., realizando una evaluación de la calidad de la obra. El informe final incluirá recomendaciones para su mantenimiento y conservación, el cual deberá ser entregado dentro de los 30 días siguientes a la Recepción final.
- El Supervisor presentará la liquidación de su contrato dentro de los quince (15) días calendarios posteriores a la aprobación por parte de la entidad, de la liquidación de la obra supervisada.

Jr. Constitución N° 353 plaza de armas – Ambo.

[Municipalidad.ambo2019@gmail.com](mailto:Municipalidad.ambo2019@gmail.com)





## MUNICIPALIDAD PROVINCIAL DE AMBO UNIDAD DE OBRAS PÚBLICAS



"Año del Bicentenario del Perú: 200 años de independencia"

### r) CONDICIONES DE CONSORCIO

El número máximo de consorciados será de dos.

El porcentaje mínimo de participación de cada consorciado será de 10%, al que acredite la menor experiencia.

El porcentaje mínimo de participación en la ejecución del contrato, para el integrante del consorcio que acredite mayor experiencia, es de 10%

### s) PENALIDADES

Penalidad por Mora:

Con respecto a las penalidades a aplicar, en el presente proceso de convocatoria se regirá la penalidad por mora, de acuerdo al artículo 162 del Reglamento de Contrataciones del Estado, así como lo dispuesto en sus respectivos incisos, que se detallan:

162.1. En caso de retraso injustificado del contratista en la ejecución de las prestaciones objeto del contrato, la Entidad le aplica automáticamente una penalidad por mora por cada día de atraso.

La penalidad se aplica automáticamente y se calcula de acuerdo a la siguiente fórmula:

$$0.10 \times \text{monto vigente}$$

$$\text{Penalidad diaria} = \frac{\text{Monto Vigente}}{\text{F} \times \text{plazo vigente en días}}$$

Donde F tiene los siguientes valores:

a) Para plazos menores o iguales a sesenta (60) días, para bienes, servicios en general, consultorías y ejecución de obras: F 0.40.

b) Para plazos mayores a sesenta (60) días:

b.1) Para bienes, servicios en general y consultorías: F = 0.25

Tanto el monto como el plazo se refieren, según corresponda, al monto vigente del contrato o ítem que debió ejecutarse o, en caso que estos involucraran obligaciones de ejecución periódica o entregas parciales, a la prestación individual que fuera materia de retraso.

En caso no sea posible cuantificar el monto de la prestación materia de retraso, la Entidad puede establecer en los documentos del procedimiento de selección la penalidad a aplicarse.

Para los supuestos que, por la naturaleza de la contratación, la fórmula indicada en el presente artículo no cumpla con su finalidad, el Ministerio de Economía y Finanzas mediante Resolución Ministerial puede establecer fórmulas especiales para el cálculo de la penalidad por mora.

#### s.1. De las otras Penalidades:

La ENTIDAD ha considerado la aplicación de otras penalidades (hasta por un monto máximo equivalente al diez por ciento (10%) del monto del contrato vigente) según lo establece el Artículo 163 del Reglamento de la Ley de Contrataciones del Estado. Las penalidades se describen a continuación:

N°	SUPUESTOS DE APLICACIÓN DE PENALIDADES	FORMA DE CALCULO	PROCEDIMIENTO
1	Cuando el personal acreditado permanece menos de sesenta (60) días desde el inicio de su participación en la ejecución del contrato o del ítem del plazo de ejecución, si este es menor a los sesenta (60) días, de conformidad con las disposiciones establecidas en el numeral 190.2 del artículo 190 del Reglamento.	Una (1) UIT por cada día de ausencia del personal en el plazo previsto.	Según informe del área usuaria y/o Gerencia de Infraestructura y acondicionamiento territorial.
2	En caso el contratista supervisor incumpla con su obligación de ejecutar la prestación con el personal acreditado o debidamente sustituido.	0.5 UIT por cada día de ausencia del personal.	Según informe del área usuaria y/o Gerencia de Infraestructura y acondicionamiento territorial.

Jr. Constitución N° 353 plaza de armas – Ambo.

[Municipalidad.ambo2019@gmail.com](mailto:Municipalidad.ambo2019@gmail.com)





## MUNICIPALIDAD PROVINCIAL DE AMBO

### UNIDAD DE OBRAS PÚBLICAS



"Año del Bicentenario del Perú: 200 años de independencia"

3	Si como consecuencia de verificar el funcionamiento u operatividad de la infraestructura culminada y las instalaciones y equipos en caso corresponda, el comité de recepción advierte que la obra no se encuentra culminada. Concordancia con el numeral 208.14 del artículo 208 del Reglamento de la Ley de Contrataciones del Estado.	Penalidad del 5% de monto vigente del contrato. Por cada ocurrencia.	Según informe del área usuaria y/o Gerencia de Infraestructura y acondicionamiento territorial.
4	Incumplimiento de uso de uniformes e implementos de seguridad del personal de la Supervisión.	1/2000 del valor del contrato, por cada ocurrencia en la obra.	Según informe del área usuaria y/o Gerencia de Infraestructura y acondicionamiento territorial.
5	No hacer cumplir al contratista ejecutor de la obra las medidas de seguridad indicadas en el Expediente Técnico y las normativas vigentes	1/2000 del valor del contrato, por cada ocurrencia en la obra.	Según informe del área usuaria y/o Gerencia de Infraestructura y acondicionamiento territorial.
6	No comunica al Municipalidad Provincial de Ambo en el día, sobre eventos ocurridos en la obra (accidentes, manifestaciones, etc.)	1/5000 del Valor Contratado, por ocurrencia.	Según informe del área usuaria y/o Gerencia de Infraestructura y acondicionamiento territorial.
7	No asegura que los materiales adquiridos y/o equipos instalados cumplan con las especificaciones técnicas del expediente técnico de la obra.	1/1000 del valor del contrato, por cada falta	Según informe del área usuaria y/o Gerencia de Infraestructura y acondicionamiento territorial.
8	No cumple con las responsabilidades de pago del salario a su personal incluyendo los beneficios sociales de acuerdo con la ley, evidenciados por los reclamos de su personal al Municipalidad Provincial de Ambo.	1/2000 del valor del contrato; por ocurrencia.	Según informe del área usuaria y/o Gerencia de Infraestructura y acondicionamiento territorial.
9	No cumple con la presentación de la Garantía de Fiel Cumplimiento ante adicionales del contrato de supervisión	1/5000 del Valor Contratado, por ocurrencia.	Según informe del área usuaria y/o Gerencia de Infraestructura y acondicionamiento territorial.
10	En caso que el SUPERVISOR por sus hechos, descuido o imprudencia no presente las valorizaciones (referidas a valorizaciones mensuales, mayores metrados; adicionales de obra; deductivos) al término de cada mes, conforme al plazo previsto en el Reglamento de la Ley de Contrataciones del Estado; no adjunta el panel fotográfico y/o videos, de mismo por no hacer evidenciar la presencia del plantel técnico por especialidad mediante imágenes fotográficas en la ejecución conforme lo señalado en los Términos de Referencia; o cuando valoriza metrados no ejecutados (sobre valorización) y pagos en exceso; valorizaciones adelantadas; o partidas ejecutadas defectuosamente o incompletas u otro acto que deriven de pagos indebidos	Se aplicará 1 UIT De reiterarse la observación se le aplicará una multa equivalente a 2 UIT.	Según informe del área usuaria y/o Gerencia de Infraestructura y acondicionamiento territorial.
11	Cuando se verifique el incumplimiento de los términos establecidos en el numeral 208.1 del artículo 208 del Reglamento de la Ley de Contrataciones del estado, que señala: "(...) El inspector o supervisor, en un plazo no mayor de cinco (5) días posteriores a la anotación señalada, corrobora el fiel cumplimiento de lo establecido en los planos, especificaciones técnicas y calidad, de encontrarlo conforme anota en el cuaderno de obra, y emite el certificado de conformidad técnica, que detalla las metas del proyecto y precisa que la obra cumple lo establecido en el expediente técnico de obra y las modificaciones aprobadas por la Entidad, remitiéndolo a	Se aplicará una penalidad de 1 UIT por cada ocurrencia.	Según informe del área usuaria y/o Gerencia de Infraestructura y acondicionamiento territorial.

Jr. Constitución N° 353 plaza de armas - Ambo.  
[Municipalidad.ambo2019@gmail.com](mailto:Municipalidad.ambo2019@gmail.com)



## MUNICIPALIDAD PROVINCIAL DE AMBO

### UNIDAD DE OBRAS PÚBLICAS



"Año del Bicentenario del Perú: 200 años de independencia"

	<i>esta dentro de dicho plazo. De no constatar la culminación de la obra anota en el cuaderno de obra, dicha circunstancia y comunica a la Entidad, en el mismo plazo."</i>		
12	No verificar la presentación oportuna o permitir la presentación en forma deficiente y/o incompleta, el calendario de avance de obra actualizado, según lo establecido en las bases o que dichos calendarios contengan una sola "ruta crítica" de conformidad al Art. 198.1 del Reglamento de la Ley de Contrataciones del Estado.	Se aplicará una penalidad de 1 UIT por cada ocurrencia.	Según informe del área usuaria y/o Gerencia de Infraestructura y acondicionamiento territorial.
13	Por no controlar la señalización (diurna o nocturna) durante la ejecución de obra y/o por no haber adoptado las acciones necesarias para que el residente de obra, ejecute la señalización que la obra requiere para evitar acciones y brindar la seguridad suficiente al usuario.	Se aplicará una penalidad de 1 UIT por cada ocurrencia.	Según informe del área usuaria y/o Gerencia de Infraestructura y acondicionamiento territorial.
14	Por presentar consultas a la Entidad, sin contener la información completa y/o fuera de los plazos establecidos en el artículo 193 del RLCE y/o por no emitir opinión debidamente motivados, sustentados y cuantificados, basados en los informes de sus especialistas según la consulta planteada.	Se aplicará una penalidad de 1 UIT por cada ocurrencia.	Según informe del área usuaria y/o Gerencia de Infraestructura y acondicionamiento territorial.
15	Por presentar un informe deficiente (malos cálculos y/o incoherencias en su contenido) de la liquidación de obra (cálculos detallados), que no permita observar el análisis y revisión de los documentos y cálculos detallados presentados por el Contratista y/o formular observaciones sin sustento y/o fuera del plazo otorgado por la Entidad sin observancia de la normativa aplicable al caso.	Se aplicará una penalidad de 1 UIT por cada ocurrencia.	Según informe del área usuaria y/o Gerencia de Infraestructura y acondicionamiento territorial.
16	Cuando el supervisor no cumpla con presentar el cronograma de permanencia de los profesionales acreditados en un plazo máximo de tres (03) días calendario contados a partir del día siguiente del perfeccionamiento del contrato o inicio de la ejecución de la obra, según corresponda	Se aplicará una penalidad de 1 UIT por la ocurrencia.	Según informe del área usuaria y/o Gerencia de Infraestructura y acondicionamiento territorial.
17	Por ausencias del personal clave según el cronograma de permanencia presentado por el supervisor. Esta penalidad no aplica para el profesional "Supervisor de Obra", ya que su presencia en la obra es permanente.	Se aplicará una penalidad de 0.5 UIT por ausencia de cada personal clave.	Según informe del área usuaria y/o Gerencia de Infraestructura y acondicionamiento territorial.
18	En caso de no encontrarse el personal especialista ofertado en obra, según el cronograma de ejecución de obra, y de acuerdo al factor de participación de los especialistas del plantel profesional clave.	S/. 3,000 por cada día de ausencia del personal de obra	Según informe del área usuaria y/o Gerencia de Infraestructura y acondicionamiento territorial.
19	En caso de incumplimiento de los lineamientos normativos del PLAN COVID en la ejecución de la obra.	1/5000 del valor del contrato, por cada ocurrencia en la obra.	Según informe del área usuaria y/o Gerencia de Infraestructura y acondicionamiento territorial.

#### t) REAJUSTE DE LOS PAGOS

De acuerdo con el Numeral 38.3 del Artículo 38° del Reglamento de la Ley N° 30225, Ley de Contrataciones del Estado aprobado mediante D.S. N° 082-2019-EF., se establece:

"En el caso de contratos de consultoría de obras pactados en moneda nacional, los pagos se sujetan a reajuste por aplicación de fórmulas monómicas o polinómicas, según corresponda, las cuales deben estar previstas en los documentos del procedimiento de selección ( ... ).

En concordancia con lo establecido en la citada normativa, se aplicará la siguiente fórmula de reajuste:

$$V_r = [V_o \times (I_r/I_o)] - [(AIC) \times V_o \times (I_r - I_o)/(I_o)] - [(AIC) \times V_o]$$

Donde:

Vr= Monto de la Valorización reajustada.

Jr. Constitución N° 353 plaza de armas – Ambo.

[Municipalidad.ambo2019@gmail.com](mailto:Municipalidad.ambo2019@gmail.com)





## MUNICIPALIDAD PROVINCIAL DE AMBO UNIDAD DE OBRAS PÚBLICAS



"Año del Bicentenario del Perú: 200 años de independencia"

Vo= Monto de la Valorización correspondiente al mes de servicio, a precios del mes de la fecha correspondiente a la Propuesta.

Ir= Índice General de Precios al Consumidor (INEI-LIMA) a la fecha de Valorización.

Lo = Índice General de Precios al Consumidor (INEI-LIMA) al mes de la fecha correspondiente a la Propuesta

la = Índice General de Precios al Consumidor (INEI-LIMA) a la fecha de pago del Adelanto.

A= Adelanto en efectivo entregado. C= Monto del Contrato Principal.



### u) GARANTÍAS

Requisito indispensable para perfeccionar el contrato, el postor ganador debe entregar a la Entidad la garantía de fiel cumplimiento, esta debe ser emitida a favor de la Municipalidad Provincial de Ambo, por un equivalente al diez por ciento (10%) del monto de contrato original y tener vigencia hasta el consentimiento de la liquidación final.

La(s) garantía(s) que presente el contratista deben ser incondicionales, solidarias, irrevocables y de realización automática en el país a solo requerimiento de la entidad, bajo responsabilidad de las empresas que la emiten, las mismas que deberán estar dentro del ámbito de supervisión de la Superintendencia de banco y Seguros y Administradoras de Fondos de Pensiones o que estén consideradas en la lista actualizada de bancos extranjeros de primera categoría que periódicamente publica el Banco Central de Reserva del Perú y deben estar emitidas a nombre de:

LA ENTIDAD está facultada para ejecutar las garantías cuando EL CONTRATISTA no cumpliera con renovarlas antes de la fecha de su vencimiento, conforme a lo dispuesto por el artículo 149 ° del Reglamento de la Ley N° 30225, Ley de Contrataciones del Estado aprobado mediante D.S. N° 082-2019-EF.

### v) CONFORMIDAD DEL SERVICIO

La conformidad de recepción de la prestación se regula por lo dispuesto en el Artículo 168° del Reglamento de la Ley N° 30225, Ley de Contrataciones del Estado aprobado mediante D.S. N° 082-2019-EF.

Este procedimiento no será aplicable cuando los servicios manifiestamente no cumplan con las características y condiciones ofrecidas, en cuyo caso la Entidad no efectuará la recepción, debiendo considerarse como no ejecutada la prestación, aplicándose las penalidades que correspondan.

### Importante

*Para determinar que los postores cuentan con las capacidades necesarias para ejecutar el contrato, el órgano encargado de las contrataciones o el comité de selección, según corresponda, incorpora los requisitos de calificación previstos por el área usuaria en el requerimiento, no pudiendo incluirse requisitos adicionales, ni distintos a los siguientes:*



## MUNICIPALIDAD PROVINCIAL DE AMBO

### UNIDAD DE OBRAS PÚBLICAS



"Año del Bicentenario del Perú: 200 años de independencia"

#### ESTRUCTURA DE COSTOS

PROYECTO CREACION DEL SERVICIO DE PROTECCION CONTRA INUNDACIONES, EN LA LOCALIDAD DE HUARACALLA - HUAYLLA-CHACAPAMPA, EN AMBOS MARGENES DEL RIO HUALLAGA, EN EL DISTRITO DE AMBO, PROVINCIA DE AMBO - HUANUCO

PPTO. BASE S/. 10,578,578.14

GASTOS SUPERV. S/. 324,125.07 (3.0640%)

SON : TRESCIENTOS VEINTICUATRO MIL CIENTO VEINTICINCO Y 07/100 NUEVOS SOLES

PLAZO DE EJECUCION 8 MESES

#### I.- GASTOS DE SUPERVISION

##### 01) GASTOS DE SUPERVISION FIJOS

ITEM	DESCRIPCION	CANT	COSTO UNITARIO	PARCIAL
01.01	<b>GASTOS DE CONTRATACION</b>			
	- Legales y notariales sobre la organización	1	397.10	397.10
	<b>GASTOS PRESENTACION DE DOCUMENTOS</b>			
	GASTOS NOTARIALES	1	350.00	350.00
	GASTOS ELABORACION DE PROPUESTA	1	350.00	350.00
	GASTOS DE ESTUDIOS Y PROGRAMACION	1	350.00	350.00
01.03	<b>PRUEBAS DE CALIDAD DE OBRA</b>			
	- Prueba de peso específico de roca	4	500.00	2,000.00
	- Prueba de los ángeles	10	450.00	4,500.00
	- Prueba de Resistividad del Terreno (Capacidad Portante)	10	600.00	6,000.00
01.04	<b>UTILES DE OFICINA</b>			
	Impresiones	8	300.00	2,400.00
	Fotocopias	8	300.00	2,400.00
	Archivadores	16	5.00	80.00
01.05	<b>GASTOS DE RECEPCION Y LIQUIDACION DE OBRA</b>			
	Ingeniero residente	1	6,000.00	6,000.00
	Material de Oficina, fotocopias, fotografías y otros	1	1,500.00	1,500.00
	<b>TOTAL GASTOS FIJOS</b>			<b>S/. 26,327.10</b>

##### 02) GASTOS DE SUPERVISION VARIABLES

ITEM	DESCRIPCION	CANT	TIEMPO (MES)	COSTO UNITARIO	PARCIAL
02.01	<b>GASTOS DE ADMINISTRACIÓN EN OBRA</b>				
	<b>Sueldos y beneficios</b>				
	- Ing. Supervisor de Obra	1	8.00	9,500.00	76,000.00
	Ing. Asistente de Supervisor de Obra	1	8.00	5,500.00	44,000.00
	Implementación de seguridad				
	cascos	2	1.00	35.00	70.00
	zapatos de seguridad	2	1.00	150.00	300.00
	capolines	2	1.00	30.00	60.00
	Chalecos	2	1.00	70.00	140.00
02.04	<b>GASTOS DE ADMINISTRACIÓN DE OFICINA PRINCIPAL</b>				
	<b>Alquileres y pagos</b>				
	- Oficinas principal	1	8.00	1,000.00	8,000.00
	- Implementación para Oficina	1	8.00	1,000.00	8,000.00
	Materiales, Servicios y Equipos de Oficina				
	Computadoras ultima generacion	2	1.00	2,500.00	5,000.00
	Impresora multifuncional	2	1.00	850.00	1,700.00
	Implementación de medidas de prevención COVID-19				
	- Implementación de medidas de Prevención Covid-19	1	8.00	2,519.87	20,158.93
02.02	<b>MOVILIZACIÓN DE PERSONAL Y SERVICIOS</b>				
	- Alimentos personal Tecnicos y Administrativo	2	8.00	200.00	3,200.00
	- Estadía personal tecnico y administrativo	2	8.00	250.00	4,000.00
	- Alquiler camioneta en obra para personal, inc	1	8.00	7,000.00	56,000.00
02.03	<b>GASTOS FINANCIEROS</b>				
	- Garantía de Fiel Cumplimiento de Contrato (Carta Fianza LP)	1.0		523.15	523.15
	- Garantía del Adelanto en Efectivo (Carta Fianza LP)	1.0		0.00	0.00
	- Garantía por Beneficios Sociales (Carta Fianza=LP)	1.0		0.00	0.00
	- Garantía por Beneficios Sociales (Carta Fianza=LP)	1.0		41.85	41.85
02.05	<b>SEGURO</b>				
	- Accidentes Personales	1		342.42	342.42
	Riesgo de Ingeniería	4		456.56	1,826.25
	Responsabilidad contra Terceros	1		1,022.70	1,022.70
	<b>TOTAL GASTOS VARIABLES</b>				<b>S/. 230,385.30</b>

Jr. Constitución N° 353 plaza de armas - Ambo.

[Municipalidad.ambo2019@gmail.com](mailto:Municipalidad.ambo2019@gmail.com)



## MUNICIPALIDAD PROVINCIAL DE AMBO

### UNIDAD DE OBRAS PÚBLICAS



"Año del Bicentenario del Perú: 200 años de independencia"



#### III.- GASTOS DE SUPERVISION TOTAL

TOTAL GASTOS FIJOS	S/.	26,327.10
TOTAL GASTOS VARIABLES	S/.	230,385.30
COSTO DIRECTO DE SUPERVISION	S/.	256,712.40
UTILIDAD 7.00%	S/.	17,969.87
SUB TOTAL DE SUPERVISION	S/.	274,682.27
IGV 18.00%	S/.	49,442.81
GASTO DE SUPERVISION	S/.	324,125.07
GASTO DE SUPERVISION	S/.	324,125.07
TOTAL DE PPTO BASE	S/.	10,578,578.14
% DE GASTOS DE SUPERVISION		3.06%

### 3.2. REQUISITOS DE CALIFICACIÓN

<b>A</b>	<b>CAPACIDAD LEGAL</b>
<b>HABILITACIÓN</b>	
Requisitos:	
<ul style="list-style-type: none"> <li>✓ Estar inscrito en el Registro Nacional de Proveedores, en la Especialidad de <b>Consultoría de obras de represas, irrigaciones y afines - Categoría B</b></li> <li>✓ Activo y habido por la SUNAT.</li> </ul>	
<b>Importante</b>	
De conformidad con la Opinión N° 186-2016/DTN, la habilitación de un postor, está relacionada con cierta atribución con la cual debe contar el proveedor para poder llevar a cabo la actividad materia de contratación, este es el caso de las actividades reguladas por normas en las cuales se establecen determinados requisitos que las empresas deben cumplir a efectos de estar habilitadas para la ejecución de determinado servicio o estar autorizadas para la comercialización de ciertos bienes en el mercado.	
Acreditación:	
<ul style="list-style-type: none"> <li>✓ Copia simple de Registro Nacional de Proveedores – RNP</li> <li>✓ Ficha ruc</li> </ul>	
<b>Importante</b>	
En el caso de consorcios, todos los integrantes deben acreditar este requisito.	

<b>B</b>	<b>CAPACIDAD TÉCNICA Y PROFESIONAL</b>				
<b>B.1</b>	<b>CALIFICACIONES DEL PERSONAL CLAVE</b>				
<b>FORMACIÓN ACADÉMICA</b>					
Requisitos:					
<table border="1"> <thead> <tr> <th>CARGO</th> <th>PROFESIÓN</th> </tr> </thead> <tbody> <tr> <td>Jefe de Supervisión</td> <td>Ingeniero Civil, Colegiado y Habilitado</td> </tr> </tbody> </table>		CARGO	PROFESIÓN	Jefe de Supervisión	Ingeniero Civil, Colegiado y Habilitado
CARGO	PROFESIÓN				
Jefe de Supervisión	Ingeniero Civil, Colegiado y Habilitado				
Acreditación:					
De conformidad con el numeral 49.3 del artículo 49 y el literal e) del numeral 139.1 del artículo 139 del Reglamento este requisito de calificación se acredita para la suscripción del contrato.					
<b>Importante</b>					

Jr. Constitución N° 353 plaza de armas – Ambo.  
[Municipalidad.ambo2019@gmail.com](mailto:Municipalidad.ambo2019@gmail.com)





## MUNICIPALIDAD PROVINCIAL DE AMBO

### UNIDAD DE OBRAS PÚBLICAS



"Año del Bicentenario del Perú: 200 años de independencia"

De conformidad con el artículo 186 del Reglamento el supervisor, debe cumplir con las mismas calificaciones profesionales establecidas para el residente de obra. Asimismo, el jefe del proyecto para la elaboración del expediente técnico debe cumplir con las calificaciones exigidas en el artículo 188 del Reglamento.

#### B.2 EXPERIENCIA DEL PERSONAL CLAVE

Requisitos:

CARGO	EXPERIENCIA
Jefe de Supervisión	Experiencia efectiva mínima de 03 años como jefe de Supervisión y/o Ingeniero Supervisor y/o Inspector de Obra y/o Jefatura de Supervisión y/o Ingeniero de supervisión y/o Residente de obra, en la ejecución y/o supervisión de obras: Creación y/o rehabilitación y/o construcción y/o mejoramiento de servicios de protección y/o defensa ribereña y/o muros de contención y/o canales de riego y/o sistema de riego y/u obras que contengan muros de contención y/o toda obra de protección contra inundaciones, que se computa desde la colegiatura.

Acreditación:

De conformidad con el numeral 49.3 del artículo 49 y el literal e) del numeral 139.1 del artículo 139 del Reglamento este requisito de calificación se acredita para la suscripción del contrato.

**Importante**

De conformidad con el artículo 186 del Reglamento el supervisor, debe cumplir con la misma experiencia establecida para el residente de obra. Asimismo, el jefe del proyecto para la elaboración del expediente técnico debe cumplir con la experiencia exigida en el artículo 188 del Reglamento.

#### B CAPACIDAD TÉCNICA Y PROFESIONAL

##### B.3 EQUIPAMIENTO ESTRATÉGICO

Requisitos:

N°	DESCRIPCIÓN	CANTIDAD
01	COMPUTADORA PORTATIL	01
02	ESTACION TOTAL, INCLUIDO PRISMAS	01
03	GPS MOVIL	01
04	CAMIONETA PICK UP DOBLE CABINA 4X4	01
05	IMPRESORA MUTIFUNCIONAL	01
06	PLOTTER	01

Acreditación:

De conformidad con el numeral 49.3 del artículo 49 y el literal e) del numeral 139.1 del artículo 139 del Reglamento este requisito de calificación se acredita para la suscripción del contrato.

#### C EXPERIENCIA DEL POSTOR EN LA ESPECIALIDAD

Requisitos:

El postor debe acreditar un monto facturado acumulado equivalente a (1) vez el valor referencial de la contratación, por la contratación de servicios de consultoría de obra iguales o similares al objeto de la convocatoria, durante los diez (10) años anteriores a la fecha de la presentación de ofertas que se computarán desde la fecha de la conformidad o emisión del comprobante de pago, según corresponda.

Se consideran servicios de consultoría de obra similares a los siguientes: Creación y/o rehabilitación y/o construcción y/o mejoramiento de servicios de protección y/o defensa ribereña y/o muros de contención y/o canales de riego y/o sistema de riego.

Acreditación:

La experiencia del postor en la especialidad se acreditará con copia simple de (i) contratos u órdenes de servicios y su respectiva conformidad o constancia de prestación; o (ii) comprobantes de pago cuya cancelación se acredite documental y

Jr. Constitución N° 353 plaza de armas - Ambo.  
[Municipalidad.ambo2019@gmail.com](mailto:Municipalidad.ambo2019@gmail.com)



## MUNICIPALIDAD PROVINCIAL DE AMBO

### UNIDAD DE OBRAS PÚBLICAS



"Año del Bicentenario del Perú: 200 años de independencia"

fehacientemente, con voucher de depósito, nota de abono, reporte de estado de cuenta, cualquier otro documento emitido por Entidad del sistema financiero que acredite el abono o mediante cancelación en el mismo comprobante de pago<sup>3</sup>.

**Los postores pueden presentar hasta un máximo de veinte (20) contrataciones para acreditar el requisito de calificación y el factor "Experiencia de Postor en la Especialidad".**

En caso los postores presenten varios comprobantes de pago para acreditar una sola contratación, se debe acreditar que corresponden a dicha contratación; de lo contrario, se asumirá que los comprobantes acreditan contrataciones independientes, en cuyo caso solo se considerará, las veinte (20) primeras contrataciones indicadas en el **Anexo N° 8** referido a la Experiencia del Postor en la Especialidad.

En el caso de servicios de supervisión en ejecución, solo se considera como experiencia la parte del contrato que haya sido ejecutada durante los diez (10) años anteriores a la fecha de presentación de ofertas, debiendo adjuntarse copia de las conformidades correspondientes a tal parte o los respectivos comprobantes de pago cancelados.

En los casos que se acredite experiencia adquirida en consorcio, debe presentarse la promesa de consorcio o el contrato de consorcio del cual se desprenda fehacientemente el porcentaje de las obligaciones que se asumió en el contrato presentado; de lo contrario, no se computará la experiencia proveniente de dicho contrato.

Asimismo, cuando se presenten contratos derivados de procesos de selección convocados antes del 20.09.2012, la calificación se ceñirá al método descrito en la Directiva "Participación de Proveedores en Consorcio en las Contrataciones del Estado", debiendo presumirse que el porcentaje de las obligaciones equivale al porcentaje de participación de la promesa de consorcio o del contrato de consorcio. En caso que en dichos documentos no se consigne el porcentaje de participación se presumirá que las obligaciones se ejecutaron en partes iguales.

Si el titular de la experiencia no es el postor, consignar si dicha experiencia corresponde a la matriz en caso que el postor sea sucursal, o fue transmitida por reorganización societaria, debiendo acompañar la documentación sustentatoria correspondiente.

Si el postor acredita experiencia de otra persona jurídica como consecuencia de una reorganización societaria, debe presentar adicionalmente el **Anexo N° 9**.

Cuando en los contratos, órdenes de servicio o comprobantes de pago el monto facturado se encuentre expresado en moneda extranjera, debe indicarse el tipo de cambio venta publicado por la Superintendencia de Banca, Seguros y AFP correspondiente a la fecha de suscripción del contrato, de emisión de la orden de servicio o de cancelación del comprobante de pago, según corresponda.

Sin perjuicio de lo anterior, los postores deben llenar y presentar el **Anexo N° 8** referido a la Experiencia del Postor en la Especialidad.

#### Importante

- El órgano encargado de las contrataciones o el comité de selección, según corresponda, debe valorar de manera integral los documentos presentados por el postor para acreditar la experiencia. En tal sentido, aun cuando en los documentos presentados la denominación del objeto contractual no coincida literalmente con el previsto en las bases, se deberá validar la experiencia si las actividades que ejecutó el postor corresponden a la experiencia requerida.
- En el caso de consorcios, la calificación de la experiencia se realiza conforme a la Directiva "Participación de Proveedores en Consorcio en las Contrataciones del Estado".

<sup>3</sup> Cabe precisar que, de acuerdo con la Resolución N° 0065-2018-TCE-S1 del Tribunal de Contrataciones del Estado:

"... el solo sello de cancelado en el comprobante, cuando ha sido colocado por el propio postor, no puede ser considerado como una acreditación que produzca fehacencia en relación a que se encuentra cancelado. Admitir ello equivaldría a considerar como válida la sola declaración del postor afirmando que el comprobante de pago ha sido cancelado"

(...)

"Situación diferente se suscita ante el sello colocado por el cliente del postor [sea utilizando el término "cancelado" o "pagado"] supuesto en el cual sí se contaría con la declaración de un tercero que brinde certeza, ante la cual debiera reconocerse la validez de la experiencia".

Jr. Constitución N° 353 plaza de armas - Ambo.  
[Municipalidad.ambo2019@gmail.com](mailto:Municipalidad.ambo2019@gmail.com)





## MUNICIPALIDAD PROVINCIAL DE AMBO UNIDAD DE OBRAS PÚBLICAS



"Año del Bicentenario del Perú: 200 años de independencia"

### Importante

- Si como resultado de una consulta u observación corresponde precisarse o ajustarse el requerimiento, se solicita la autorización del área usuaria y se pone de conocimiento de tal hecho a la dependencia que aprobó el expediente de contratación, de conformidad con el numeral 72.3 del artículo 72 del Reglamento.
- El cumplimiento de los Términos de Referencia se realiza mediante la presentación de una declaración jurada. De ser el caso, adicionalmente la Entidad puede solicitar documentación que acredite el cumplimiento del algún componente de estos. Para dicho efecto consignará de manera detallada los documentos que deben presentar los postores en el literal a.5) del numeral 2.2.1.1 de esta sección de las bases.
- Los requisitos de calificación determinan si los postores cuentan con las capacidades necesarias para ejecutar el contrato, lo que debe ser acreditado documentalmente, y no mediante declaración jurada.



Jr. Constitución N° 353 plaza de armas – Ambo.  
[Municipalidad.ambo2019@gmail.com](mailto:Municipalidad.ambo2019@gmail.com)





**CAPÍTULO IV  
FACTORES DE EVALUACIÓN**

**EVALUACIÓN TÉCNICA (Puntaje: 100 Puntos)**

FACTORES DE EVALUACIÓN		PUNTAJE / METODOLOGÍA PARA SU ASIGNACIÓN
<b>A.</b>	<b>EXPERIENCIA DEL POSTOR EN LA ESPECIALIDAD</b>	<b>[53] puntos</b>
	<p><u>Evaluación:</u></p> <p>El postor debe acreditar un monto facturado acumulado equivalente a DOS VECES EL VALOR REFERENCIAL, por la contratación de servicios de consultoría de obra iguales o similares al objeto de la convocatoria, durante los diez (10) años anteriores a la fecha de la presentación de ofertas que se computarán desde la fecha de la conformidad o emisión del comprobante de pago, según corresponda.</p> <p><u>Acreditación:</u></p> <p>La experiencia en la especialidad se acreditará con copia simple de (i) contratos u órdenes de servicios y su respectiva conformidad o constancia de prestación; o (ii) comprobantes de pago cuya cancelación se acredite documental y fehacientemente, con voucher de depósito, nota de abono, reporte de estado de cuenta, cualquier otro documento emitido por Entidad del sistema financiero que acredite el abono o mediante cancelación en el mismo comprobante de pago<sup>16</sup>.</p> <p>Las disposiciones sobre el requisito de calificación "Experiencia del postor en la especialidad" previstas en el literal C del numeral 3.2 del Capítulo III de la presente sección de las bases resultan aplicables para el presente factor.</p>	<p><b>M =</b> Monto facturado acumulado por el postor por la prestación de servicios de consultoría en la especialidad</p> <p><b>M</b> &gt;= <b>[2]</b><sup>17</sup> veces el valor referencial: <b>[53] puntos</b></p> <p><b>M</b> &gt;= <b>[1.5]</b> veces el valor referencial y &lt; <b>[2]</b> veces el valor referencial: <b>[30] puntos</b></p> <p><b>M</b> &gt; <b>[1]</b><sup>18</sup> veces el valor referencial y &lt; <b>[1.5]</b> veces el valor referencial: <b>[20] puntos</b></p>
<b>B.</b>	<b>METODOLOGÍA PROPUESTA</b>	<b>[40] puntos</b>
	<p><u>Evaluación:</u></p> <p>Se evaluará la metodología propuesta por el postor para la ejecución de la consultoría de obra, cuyo contenido mínimo es el siguiente:</p> <p>a) Plan de Trabajo, debiendo guardar un orden de acuerdo a la cronología del servicio en el tiempo y de acuerdo a las funciones y deberá realizarse teniendo en cuenta lo</p>	<p>Desarrolla la metodología que sustenta la oferta <b>[40] puntos</b></p> <p>No desarrolla la metodología que sustente la oferta</p>

<sup>16</sup> Cabe precisar que, de acuerdo con la **Resolución N° 0065-2018-TCE-S1 del Tribunal de Contrataciones del Estado**:

"... el solo sello de cancelado en el comprobante, cuando ha sido colocado por el propio postor, no puede ser considerado como una acreditación que produzca fehaciencia en relación a que se encuentra cancelado. Admitir ello equivaldría a considerar como válida la sola declaración del postor afirmando que el comprobante de pago ha sido cancelado"

(...)

"Situación diferente se suscita ante el sello colocado por el cliente del postor [sea utilizando el término "cancelado" o "pagado"] supuesto en el cual sí se contaría con la declaración de un tercero que brinde certeza, ante la cual debiera reconocerse la validez de la experiencia".

<sup>17</sup> El monto no puede ser mayor a tres (3) veces el valor referencial.

<sup>18</sup> El monto debe ser mayor al requerido como requisito de calificación. En ese sentido, si por ejemplo se solicitó como requisito de calificación una (1) vez el valor referencial la metodología del factor de evaluación podría ser la siguiente:

M >= 2 veces el valor referencial

[...] puntos

M >= 1.5 veces el valor referencial y < 2 veces el valor referencial

[...] puntos

M > 1 vez el valor referencial y < 1.5 veces el valor referencial

[...] puntos



FACTORES DE EVALUACIÓN		PUNTAJE / METODOLOGÍA PARA SU ASIGNACIÓN
	<p>siguiente:</p> <ul style="list-style-type: none"><li>• Metas y Obligaciones de asistencia técnica.</li><li>• Relación de Actividades</li><li>• Metodología de la supervisión</li><li>• Programación GANTT y CPM</li><li>• Matriz de responsabilidades</li><li>• Riesgos advertidos que puedan afectar el desarrollo de la presente consultoría y gabinete por separado, indicándose fecha de inicio y termino de cada actividad, subactividad, etc., las que deben estar estrechamente relacionados a las exigencias de los términos de referencia</li></ul> <p>b) Los mecanismos de aseguramiento de calidad del servicio y de la Obra, deberá considerarse como mínimo lo siguiente:</p> <ul style="list-style-type: none"><li>• Descripción de normas que se aplicaran durante la supervisión</li><li>• Descripción de actividades propias de la supervisión</li><li>• Descripción de criterios sobre calidad del servicio</li></ul> <p>c) Descripción de las actividades de control para los sistemas de seguridad y salud ocupacional, como mínimo lo siguiente:</p> <ul style="list-style-type: none"><li>• Descripción de normas que se aplicaran durante la supervisión</li><li>• Control de las medidas de seguridad e higiene ocupacional</li><li>• Protección de propiedades e instalaciones de terceros</li><li>• Manejo de desperdicios</li><li>• Salud ocupacional</li></ul> <p>d) Sistemas de Mitigación de Impacto Ambiental, deberá considerarse como mínimo lo siguiente:</p> <ul style="list-style-type: none"><li>• Medidas de Mitigación de Impactos Ambientales</li><li>• Medidas de Reparación y/o Compensación de Impactos Ambientales.</li></ul> <p><u>Acreditación:</u></p> <p>Se acreditará mediante la presentación del documento que sustente la metodología propuesta.</p>	<b>0 puntos</b>

C. SOSTENIBILIDAD AMBIENTAL Y SOCIAL	
<p><u>Evaluación:</u></p> <p>Se evaluará que el postor cuente con una (1) práctica de sostenibilidad ambiental o social</p> <p>En caso que el postor se presente en consorcio, cada uno de sus integrantes, debe acreditar alguna de las prácticas de sostenibilidad ambiental o social para obtener el puntaje.</p>	<p><b>(Máximo 3 puntos)</b></p> <p>Acredita una (1) de las prácticas de sostenibilidad <b>[3] puntos</b></p> <p>No acredita ninguna práctica en sostenibilidad <b>0 puntos</b></p>
<p><b>C.1</b> <u>Práctica:</u></p> <p>Certificación del sistema de gestión de la seguridad y salud en el trabajo</p> <p><u>Acreditación:</u></p> <p>Copia simple del certificado que acredita que se ha implementado un sistema de gestión de</p>	



seguridad y salud en el trabajo acorde con la norma OHSAS 18001:2007<sup>19</sup> o norma que la sustituya (ISO 45001:2018), o con la Norma Técnica Peruana equivalente (NTP-ISO 45001:2018), cuyo alcance o campo de aplicación considere en Obras de represas o irrigaciones.

El certificado debe haber sido emitido por un Organismo de Certificación acreditado para dicho sistema de gestión, ya sea ante el INACAL (antes INDECOPI) u otro organismo acreditador que cuente con reconocimiento internacional.<sup>20</sup>

El referido certificado debe corresponder a la sede, filial u oficina a cargo de la prestación<sup>21</sup>, y estar vigente<sup>22</sup> a la fecha de presentación de ofertas.

## C.2 Práctica:

Certificación del sistema de gestión de la responsabilidad social

### Acreditación:

Copia simple del certificado que acredita que se ha implementado un sistema de gestión de la responsabilidad social acorde con el estándar SA 8000:2014<sup>23</sup>.

El certificado debe haber sido emitido por un Organismo de Certificación acreditado ante el "Social Accountability Accreditation Services" (SAAS).

El referido certificado debe corresponder a la sede, filial u oficina a cargo de la prestación<sup>24</sup>, y estar vigente<sup>25</sup> a la fecha de presentación de ofertas.

## C.3 Práctica:

Certificación del sistema de gestión ambiental.

### Acreditación:

Copia simple del certificado que acredita que se ha implementado un sistema de gestión ambiental acorde con la norma ISO 14001:2015 o con la Norma Técnica Peruana equivalente (NTP-ISO 14001:2015), cuyo alcance o campo de aplicación considere Obras de represas o irrigaciones..

El certificado debe haber sido emitido por un Organismo de Certificación acreditado para dicho sistema de gestión, ya sea ante el INACAL (antes INDECOPI) u otro organismo acreditador que cuente con reconocimiento internacional<sup>26</sup>.

<sup>19</sup> En marzo de 2018 se aprobó la norma ISO 45001:2018 que reemplaza la norma OHSAS 18001:2007. Cabe precisar que el periodo de migración durará tres años, por lo que el certificado en OHSAS 18001 tendrá vigencia hasta marzo de 2021.

<sup>20</sup> Sea firmante/signatario del Acuerdo de Reconocimiento Mutuo (MLA) del International Accreditation Forum-IAF (<http://www.iaf.nu>) o del InterAmerican Accreditation Cooperation-IAAC (<http://www.iaac.org.mx>) o del European co-operation for Accreditation-EA (<http://www.european-accreditation.org/>) o del Pacific Accreditation Cooperation-PAC (<http://www.apec-pac.org/>).

<sup>21</sup> En el certificado debe estar consignada la dirección exacta de la sede, filial u oficina a cargo de la prestación.

<sup>22</sup> Se refiere al periodo de vigencia que señala el certificado presentado.

<sup>23</sup> Entre las certificaciones voluntarias más difundidas mundialmente, referidas al desempeño social en aspectos de la responsabilidad social en los lugares de trabajo, se encuentra la correspondiente al estándar SA 8000, propuesto por la Social Accountability International (SAI). La certificación bajo este estándar refiere que una organización ha demostrado mediante una evaluación (Auditoría de Tercera Parte) que cumple con sus requisitos en los siguientes aspectos: Trabajo infantil, trabajo forzoso o bajo coacción, salud y seguridad, libertad de asociación y derecho a la negociación colectiva, discriminación, prácticas disciplinarias, horas de trabajo y remuneración.

<sup>24</sup> En el certificado debe estar consignada la dirección exacta de la sede, filial u oficina a cargo de la prestación.

<sup>25</sup> Se refiere al periodo de vigencia que señala el certificado presentado.

<sup>26</sup> Sea firmante/signatario del Acuerdo de Reconocimiento Mutuo (MLA) del International Accreditation Forum-IAF (<http://www.iaf.nu>) o del InterAmerican Accreditation Cooperation-IAAC (<http://www.iaac.org.mx>) o del European co-operation for Accreditation-EA (<http://www.european-accreditation.org/>) o del Pacific Accreditation Cooperation-PAC (<http://www.apec-pac.org/>).



El referido certificado debe corresponder a la sede, filial u oficina a cargo de la prestación <sup>27</sup> , y estar vigente <sup>28</sup> a la fecha de presentación de ofertas.	
<p><b>C.4</b> <u>Práctica:</u></p> <p>Responsabilidad hídrica</p> <p><u>Acreditación:</u></p> <p>Copia simple del Certificado Azul emitido por la Autoridad Nacional del Agua que lo reconoce como empresa hídricamente responsable del "Programa Huella Hídrica" (<a href="http://www.ana.gob.pe/certificado_azul">http://www.ana.gob.pe/certificado_azul</a>).</p>	
<p><b>C.5</b> <u>Práctica:</u></p> <p>Certificación del sistema de gestión de la energía</p> <p><u>Acreditación:</u></p> <p>Copia simple del certificado que acredita que se ha implementado un SGE acorde con la norma ISO 50001:2011<sup>29</sup> o ISO 50001:2018, o con la Norma Técnica Peruana equivalente (NTP ISO 50001:2012), cuyo alcance o campo de aplicación considere Obras de represas o irrigaciones.</p> <p>El certificado debe haber sido emitido por un Organismo de Certificación acreditado para dicho sistema de gestión, ya sea ante el INACAL (antes INDECOPI) u otro organismo acreditador que cuente con reconocimiento internacional.<sup>30</sup></p> <p>El referido certificado debe corresponder a la sede, filial u oficina a cargo de la prestación<sup>31</sup>, y estar vigente<sup>32</sup> a la fecha de presentación de ofertas.</p>	
<b>D. PROTECCIÓN SOCIAL Y DESARROLLO HUMANO</b>	
<p><u>Evaluación:</u></p> <p>Se evaluará que el postor cuente con una (1) práctica de protección social o desarrollo humano.</p> <p>En caso que el postor se presente en consorcio, cada uno de sus integrantes, debe acreditar alguna de las prácticas de protección social o desarrollo humano.</p>	<p><b>(Máximo 2 puntos)</b></p> <p>Acredita una (1) de las prácticas de protección social o desarrollo humano.</p> <p><b>[02] puntos</b></p> <p>No acredita ninguna práctica de protección social o desarrollo humano.</p> <p><b>0 puntos</b></p>
<p><b>D.1</b> <u>Práctica:</u></p> <p>Certificación como "Empresa segura, libre de violencia y discriminación contra la mujer"</p> <p><u>Acreditación:</u></p> <p>Copia simple del documento del Ministerio de la Mujer y Poblaciones Vulnerables (MIMP) que lo reconoce como una de las empresas que obtuvo la marca de certificación "Empresa segura, libre de</p>	

<sup>27</sup> En el certificado debe estar consignada la dirección exacta de la sede, filial u oficina a cargo de la prestación.

<sup>28</sup> Se refiere al periodo de vigencia que señala el certificado presentado.

<sup>29</sup> En agosto de 2018 se aprobó la norma ISO 50001:2018 que reemplaza a la norma ISO 50001:2011. Cabe precisar que el periodo de migración durará tres años, por lo que el certificado en ISO 50001:2011 tendrá vigencia hasta agosto de 2021.

<sup>30</sup> Sea firmante/signatario del Acuerdo de Reconocimiento Mutuo (MLA) del International Accreditation Forum-IAF (<http://www.iaf.nu>) o del InterAmerican Accreditation Cooperation-IAAC (<http://www.iaac.org.mx>) o del European co-operation for Accreditation-EA (<http://www.european-accreditation.org/>) o del Pacific Accreditation Cooperation-PAC (<http://www.apec-pac.org/>).

<sup>31</sup> En el certificado debe estar consignada la dirección exacta de la sede, filial u oficina a cargo de la prestación.

<sup>32</sup> Se refiere al periodo de vigencia que señala el certificado presentado.



violencia y discriminación contra la mujer” en la última edición ( <a href="https://www.mimp.gob.pe/">https://www.mimp.gob.pe/</a> )	
<p><b>D.2 Práctica:</b></p> <p>Contratación de personas con discapacidad</p> <p><u>Acreditación:</u></p> <p>Copia simple de la constancia de inscripción vigente en el Registro de Empresas Promocionales para Personas con Discapacidad (REPPCD) del Ministerio de Trabajo y Promoción del Empleo.<sup>33</sup></p>	
<b>E. INTEGRIDAD EN LA CONTRATACIÓN PÚBLICA</b>	
<p><u>Evaluación:</u></p> <p>Se evaluará que el postor cuente con certificación del sistema de gestión antisoborno</p> <p><u>Acreditación:</u></p> <p>Copia simple del certificado que acredita que se ha implementado un sistema de gestión antisoborno acorde con la norma ISO 37001:2016 o con la Norma Técnica Peruana equivalente (NTP-ISO 37001:2017).</p> <p>El certificado debe haber sido emitido por un Organismo de Certificación acreditado para dicho sistema de gestión, ya sea ante el INACAL (antes INDECOP) u otro organismo acreditador que cuente con reconocimiento internacional.<sup>34</sup></p> <p>El referido certificado debe corresponder a la sede, filial u oficina a cargo de la prestación<sup>35</sup>, y estar vigente<sup>36</sup> a la fecha de presentación de ofertas.</p> <p>En caso que el postor se presente en consorcio, cada uno de sus integrantes, debe acreditar que cuenta con la certificación para obtener el puntaje.</p>	<p><b>(Máximo 2 puntos)</b></p> <p>Presenta Certificado ISO 37001 <b>[02] puntos</b></p> <p>No presenta Certificado ISO 37001 <b>0 puntos</b></p>
<b>PUNTAJE TOTAL</b>	<b>100 puntos<sup>37</sup></b>

Para acceder a la etapa de evaluación económica, el postor debe obtener un **puntaje técnico mínimo de ochenta (80) puntos**.

#### Importante

- *Los factores de evaluación elaborados por el órgano encargado de contrataciones o el comité de selección, según corresponda, guardan vinculación, razonabilidad y proporcionalidad con el objeto de la contratación. Asimismo, estos no pueden calificar con puntaje el cumplimiento de los Términos de Referencia ni los requisitos de calificación.*
- *Las ofertas técnicas que no alcancen el puntaje mínimo especificado son descalificadas.*

<sup>33</sup> La inscripción en el REPPCD tiene una vigencia de doce meses, a cuyo vencimiento queda sin efecto de manera automática. Antes de su vencimiento, puede ser renovado.

<sup>34</sup> Sea firmante/signatario del Acuerdo de Reconocimiento Mutuo (MLA) del International Accreditation Forum-IAF (<http://www.iaf.nu>) o del InterAmerican Accreditation Cooperation-IAAC (<http://www.iaac.org.mx>) o del European co-operation for Accreditation-EA (<http://www.european-accreditation.org/>) o del Pacific Accreditation Cooperation-PAC (<http://www.apec-pac.org/>).

<sup>35</sup> En el certificado debe estar consignada la dirección exacta de la sede, filial u oficina a cargo de la prestación.

<sup>36</sup> Se refiere al periodo de vigencia que señala el certificado presentado.

<sup>37</sup> Es la suma de los puntajes de todos los factores de evaluación, incluyendo los opcionales.



**EVALUACIÓN ECONÓMICA (Puntaje: 100 Puntos)**

FACTOR DE EVALUACIÓN	PUNTAJE / METODOLOGÍA PARA SU ASIGNACIÓN
<b>A. PRECIO</b>	
<p><u>Evaluación:</u></p> <p>Se evaluará considerando la oferta económica del postor.</p> <p><u>Acreditación:</u></p> <p>Se acreditará mediante el registro del monto de la oferta en el SEACE o documento que contiene la oferta económica (<b>Anexo N° 6</b>), según corresponda.</p>	<p>La evaluación consistirá en asignar un puntaje de cien (100) puntos a la oferta de precio más bajo y otorga a las demás ofertas puntajes inversamente proporcionales a sus respectivos precios, según la siguiente fórmula:</p> $P_i = \frac{O_m \times PMP}{O_i}$ <p>Donde:</p> <p>I = Oferta Pi = Puntaje de la oferta a evaluar Oi = Precio i Om = Precio de la oferta más baja PMP = Puntaje máximo del precio</p>
<b>PUNTAJE TOTAL</b>	<b>100 puntos</b>



## CAPÍTULO V PROFORMA DEL CONTRATO

### Importante

*Dependiendo del objeto del contrato, de resultar indispensable, puede incluirse cláusulas adicionales o la adecuación de las propuestas en el presente documento, las que en ningún caso pueden contemplar disposiciones contrarias a la normativa vigente ni a lo señalado en este capítulo.*

Conste por el presente documento, la contratación del servicio de consultoría de obra [CONSIGNAR LA DENOMINACIÓN DE LA CONVOCATORIA], que celebra de una parte [CONSIGNAR EL NOMBRE DE LA ENTIDAD], en adelante LA ENTIDAD, con RUC N° [.....], con domicilio legal en [.....], representada por [.....], identificado con DNI N° [.....], y de otra parte [.....], con RUC N° [.....], con domicilio legal en [.....], inscrita en la Ficha N° [.....] Asiento N° [.....] del Registro de Personas Jurídicas de la ciudad de [.....], debidamente representado por su Representante Legal, [.....], con DNI N° [.....], según poder inscrito en la Ficha N° [.....], Asiento N° [.....] del Registro de Personas Jurídicas de la ciudad de [.....], a quien en adelante se le denominará EL CONTRATISTA en los términos y condiciones siguientes:

### **CLÁUSULA PRIMERA: ANTECEDENTES**

Con fecha [.....], el órgano encargado de las contrataciones o el comité de selección, según corresponda, adjudicó la buena pro de la **ADJUDICACIÓN SIMPLIFICADA N° [CONSIGNAR NOMENCLATURA DEL PROCEDIMIENTO DE SELECCIÓN]** para la contratación de [CONSIGNAR LA DENOMINACIÓN DE LA CONVOCATORIA], a [INDICAR NOMBRE DEL GANADOR DE LA BUENA PRO], cuyos detalles e importe constan en los documentos integrantes del presente contrato.

### **CLÁUSULA SEGUNDA: OBJETO**

El presente contrato tiene por objeto [CONSIGNAR EL OBJETO DE LA CONTRATACIÓN].

### **CLÁUSULA TERCERA: MONTO CONTRACTUAL**

El monto total del presente contrato asciende a [CONSIGNAR MONEDA Y MONTO], que incluye todos los impuestos de Ley.

Este monto comprende el costo del servicio de consultoría de obra, todos los tributos, seguros, transporte, inspecciones, pruebas y, de ser el caso, los costos laborales conforme a la legislación vigente, así como cualquier otro concepto que pueda tener incidencia sobre la ejecución del servicio de consultoría de obra materia del presente contrato.

### **CLÁUSULA CUARTA: DEL PAGO<sup>38</sup>**

LA ENTIDAD se obliga a pagar la contraprestación a EL CONTRATISTA en [INDICAR MONEDA], en [INDICAR SI SE TRATA DE PAGO ÚNICO, PAGOS PARCIALES O PAGOS PERIÓDICOS O SEGÚN TARIFA EN EL CASO DE PROCEDIMIENTOS DE SUPERVISIÓN DE LA ELABORACIÓN DE EXPEDIENTES TÉCNICOS Y SUPERVISIÓN DE OBRAS CONVOCADOS BAJO EL SISTEMA DE CONTRATACIÓN DE TARIFAS], luego de la recepción formal y completa de la documentación correspondiente, según lo establecido en el artículo 171 del Reglamento de la Ley de Contrataciones del Estado.

Para tal efecto, el responsable de otorgar la conformidad de la prestación deberá hacerlo en un plazo que no excederá de los quince (15) días, bajo responsabilidad de dicho funcionario.

LA ENTIDAD debe efectuar el pago dentro de los diez (10) días calendario siguientes de otorgada la conformidad de los servicios, siempre que se verifiquen las condiciones establecidas en el

<sup>38</sup> En cada caso concreto, dependiendo de la naturaleza del contrato, podrá adicionarse la información que resulte pertinente a efectos de generar el pago.





contrato para ello, bajo responsabilidad del funcionario competente.

En caso de retraso en el pago por parte de LA ENTIDAD, salvo que se deba a caso fortuito o fuerza mayor, EL CONTRATISTA tendrá derecho al pago de intereses legales conforme a lo establecido en el artículo 39 de la Ley de Contrataciones del Estado y en el artículo 171 de su Reglamento, los que se computan desde la oportunidad en que el pago debió efectuarse.

#### **CLÁUSULA QUINTA: DEL PLAZO DE LA EJECUCIÓN DE LA PRESTACIÓN**

El plazo de ejecución del presente contrato es de [.....], el mismo que se computa desde [CONSIGNAR SI ES DEL DÍA SIGUIENTE DEL PERFECCIONAMIENTO DEL CONTRATO, DESDE LA FECHA QUE SE ESTABLEZCA EN EL CONTRATO O DESDE LA FECHA EN QUE SE CUMPLAN LAS CONDICIONES PREVISTAS EN EL CONTRATO PARA EL INICIO DE LA EJECUCIÓN, DEBIENDO INDICAR LAS MISMAS EN ESTE ÚLTIMO CASO].

#### **Importante para la Entidad**

*De preverse en los Términos de Referencia la ejecución de actividades de instalación, implementación u otros que deban realizarse de manera previa al inicio del plazo de ejecución, se debe consignar lo siguiente:*

*“El plazo para la [CONSIGNAR LAS ACTIVIDADES PREVIAS PREVISTAS EN LOS TÉRMINOS DE REFERENCIA] es de [.....], el mismo que se computa desde [INDICAR CONDICIÓN CON LA QUE DICHAS ACTIVIDADES SE INICIAN].”*

*Incorporar a las bases o eliminar, según corresponda.*

#### **Importante para la Entidad**

*En el caso de contratación de prestaciones accesorias, se puede incluir la siguiente cláusula:*

#### **CLÁUSULA ...: PRESTACIONES ACCESORIAS<sup>39</sup>**

*“Las prestaciones accesorias tienen por objeto [CONSIGNAR EL OBJETO DE LAS PRESTACIONES ACCESORIAS].*

*El monto de las prestaciones accesorias asciende a [CONSIGNAR MONEDA Y MONTO], que incluye todos los impuestos de Ley.*

*El plazo de ejecución de las prestaciones accesorias es de [.....], el mismo que se computa desde [CONSIGNAR SI ES DEL DÍA SIGUIENTE DEL CUMPLIMIENTO DE LAS PRESTACIONES PRINCIPALES, DESDE LA FECHA QUE SE ESTABLEZCA EN EL CONTRATO O DESDE LA FECHA EN QUE SE CUMPLAN LAS CONDICIONES PREVISTAS EN EL CONTRATO PARA EL INICIO DE LA EJECUCIÓN DE LAS PRESTACIONES ACCESORIAS, DEBIENDO INDICAR LAS MISMAS EN ESTE ÚLTIMO CASO].*

*[DE SER EL CASO, INCLUIR OTROS ASPECTOS RELACIONADOS A LA EJECUCIÓN DE LAS PRESTACIONES ACCESORIAS].”*

*Incorporar a las bases o eliminar, según corresponda*

#### **CLÁUSULA SEXTA: PARTES INTEGRANTES DEL CONTRATO**

El presente contrato está conformado por las bases integradas, la oferta ganadora<sup>40</sup>, así como los documentos derivados del procedimiento de selección que establezcan obligaciones para las partes.

#### **CLÁUSULA SÉTIMA: GARANTÍAS**

EL CONTRATISTA entregó al perfeccionamiento del contrato la respectiva garantía incondicional,

<sup>39</sup> De conformidad con la Directiva sobre prestaciones accesorias, los contratos relativos al cumplimiento de la(s) prestación(es) principal(es) y de la(s) prestación(es) accesorias, pueden estar contenidos en uno o dos documentos. En el supuesto que ambas prestaciones estén contenidas en un mismo documento, estas deben estar claramente diferenciadas, debiendo indicarse entre otros aspectos, el precio y plazo de cada prestación.

<sup>40</sup> La oferta ganadora comprende a la oferta técnica y oferta económica del postor ganador de la buena pro.



solidaria, irrevocable, y de realización automática en el país al solo requerimiento, a favor de LA ENTIDAD, por los conceptos, montos y vigencias siguientes:

- De fiel cumplimiento del contrato: [CONSIGNAR EL MONTO], a través de la [INDICAR EL TIPO DE GARANTÍA PRESENTADA] N° [INDICAR NÚMERO DEL DOCUMENTO] emitida por [SEÑALAR EMPRESA QUE LA EMITE]. Monto que es equivalente al diez por ciento (10%) del monto del contrato original, la misma que debe mantenerse vigente hasta el consentimiento de la liquidación final.

#### Importante

*Al amparo de lo dispuesto en el numeral 149.4 del artículo 149 del Reglamento de la Ley de Contrataciones del Estado, en los contratos de consultoría de obra, si el postor ganador de la buena pro solicita la retención del diez por ciento (10%) del monto del contrato original como garantía de fiel cumplimiento de contrato, debe consignarse lo siguiente:*

*“De fiel cumplimiento del contrato: [CONSIGNAR EL MONTO], a través de la retención que debe efectuar LA ENTIDAD, durante la primera mitad del número total de pagos a realizarse, de forma prorrateada, con cargo a ser devuelto a la finalización del mismo.”*

En el caso que corresponda, consignar lo siguiente:

- Garantía fiel cumplimiento por prestaciones accesorias: [CONSIGNAR EL MONTO], a través de la [INDICAR EL TIPO DE GARANTÍA PRESENTADA] N° [INDICAR NÚMERO DEL DOCUMENTO] emitida por [SEÑALAR EMPRESA QUE LA EMITE], la misma que debe mantenerse vigente hasta el cumplimiento total de las obligaciones garantizadas.

#### Importante

*Al amparo de lo dispuesto en el numeral 151.2 del artículo 151 del Reglamento de la Ley de Contrataciones del Estado, si el postor ganador de la buena pro solicita la retención del diez por ciento (10%) del monto del contrato de la prestación accesorio como garantía de fiel cumplimiento de prestaciones accesorias, debe consignarse lo siguiente:*

*“De fiel cumplimiento por prestaciones accesorias: [CONSIGNAR EL MONTO], a través de la retención que debe efectuar LA ENTIDAD, durante la primera mitad del número total de pagos a realizarse, de forma prorrateada, con cargo a ser devuelto a la finalización del mismo.”*

#### **CLÁUSULA OCTAVA: EJECUCIÓN DE GARANTÍAS POR FALTA DE RENOVACIÓN**

LA ENTIDAD puede solicitar la ejecución de las garantías cuando EL CONTRATISTA no las hubiere renovado antes de la fecha de su vencimiento, conforme a lo dispuesto en el literal a) del numeral 155.1 del artículo 155 del Reglamento de la Ley de Contrataciones del Estado.

#### Importante para la Entidad

*Sólo en el caso que la Entidad hubiese previsto otorgar adelanto, se debe incluir la siguiente cláusula:*

#### **CLÁUSULA NOVENA: ADELANTO DIRECTO**

*“LA ENTIDAD otorgará [CONSIGNAR NÚMERO DE ADELANTOS A OTORGARSE] adelantos directos por el [CONSIGNAR PORCENTAJE QUE NO DEBE EXCEDER DEL 30% DEL MONTO DEL CONTRATO ORIGINAL] del monto del contrato original.*

*EL CONTRATISTA debe solicitar los adelantos dentro de [CONSIGNAR EL PLAZO Y OPORTUNIDAD PARA LA SOLICITUD], adjuntando a su solicitud la garantía por adelantos mediante carta fianza o póliza de caución acompañada del comprobante de pago correspondiente. Vencido dicho plazo no procederá la solicitud.*

*LA ENTIDAD debe entregar el monto solicitado dentro de [CONSIGNAR EL PLAZO] siguientes a la presentación de la solicitud del contratista.”*



*Incorporar a las bases o eliminar, según corresponda.*

#### **CLÁUSULA DÉCIMA: CONFORMIDAD DE LA PRESTACIÓN DEL SERVICIO**

La conformidad de la prestación del servicio se regula por lo dispuesto en el artículo 168 del Reglamento de la Ley de Contrataciones del Estado. La conformidad será otorgada por [CONSIGNAR EL ÁREA O UNIDAD ORGÁNICA QUE OTORGARÁ LA CONFORMIDAD].

De existir observaciones, LA ENTIDAD las comunica al CONTRATISTA, indicando claramente el sentido de estas, otorgándole un plazo para subsanar no menor de cinco (5) ni mayor de quince (15) días. Si pese al plazo otorgado, EL CONTRATISTA no cumpliera a cabalidad con la subsanación, LA ENTIDAD puede otorgar al CONTRATISTA periodos adicionales para las correcciones pertinentes. En este supuesto corresponde aplicar la penalidad por mora desde el vencimiento del plazo para subsanar.

Este procedimiento no resulta aplicable cuando la consultoría manifiestamente no cumpla con las características y condiciones ofrecidas, en cuyo caso LA ENTIDAD no otorga la conformidad, debiendo considerarse como no ejecutada la prestación, aplicándose la penalidad que corresponda por cada día de atraso.

#### **CLÁUSULA UNDÉCIMA: DECLARACIÓN JURADA DEL CONTRATISTA**

EL CONTRATISTA declara bajo juramento que se compromete a cumplir las obligaciones derivadas del presente contrato, bajo sanción de quedar inhabilitado para contratar con el Estado en caso de incumplimiento.

#### **CLÁUSULA DUODÉCIMA: RESPONSABILIDAD POR VICIOS OCULTOS**

La conformidad del servicio por parte de LA ENTIDAD no enerva su derecho a reclamar posteriormente por defectos o vicios ocultos, conforme a lo dispuesto por los artículos 40 de la Ley de Contrataciones del Estado y 173 de su Reglamento.

El plazo máximo de responsabilidad del contratista es de [CONSIGNAR TIEMPO EN AÑOS, SEGÚN CORRESPONDA] año(s) contado a partir de la conformidad otorgada por LA ENTIDAD.

##### **Importante para la Entidad**

*En los contratos de consultoría de obras para elaborar los expedientes técnicos de obra, se debe reemplazar el último párrafo de esta cláusula por el siguiente:*

*“El plazo máximo de responsabilidad del contratista por errores o deficiencias o por vicios ocultos puede ser reclamada por la Entidad por [CONSIGNAR TIEMPO EN AÑOS, NO MENOR DE TRES (3) AÑOS] años después de la conformidad de obra otorgada por LA ENTIDAD”.*

*En los contratos de consultoría de obras para la supervisión de obra, se debe reemplazar el último párrafo de esta cláusula por el siguiente:*

*“El plazo máximo de responsabilidad del contratista puede ser reclamada por la Entidad por [CONSIGNAR TIEMPO EN AÑOS, NO MENOR DE SIETE (7) AÑOS] años después de la conformidad de obra otorgada por LA ENTIDAD”.*

*Incorporar a las bases de consultoría de obras para la elaboración de expedientes técnicos o eliminar, según corresponda.*

#### **CLÁUSULA DÉCIMA TERCERA: PENALIDADES**

Si EL CONTRATISTA incurre en retraso injustificado en la ejecución de las prestaciones objeto del contrato, LA ENTIDAD le aplica automáticamente una penalidad por mora por cada día de atraso, de acuerdo a la siguiente fórmula:

$$\text{Penalidad Diaria} = \frac{0.10 \times \text{monto vigente}}{F \times \text{plazo vigente en días}}$$

Donde:



**F = 0.25 para plazos mayores a sesenta (60) días o;**  
**F = 0.40 para plazos menores o iguales a sesenta (60) días.**

El retraso se justifica a través de la solicitud de ampliación de plazo debidamente aprobado. Adicionalmente, se considera justificado el retraso y en consecuencia no se aplica penalidad, cuando EL CONTRATISTA acredite, de modo objetivamente sustentado, que el mayor tiempo transcurrido no le resulta imputable. En este último caso la calificación del retraso como justificado por parte de LA ENTIDAD no da lugar al pago de gastos generales ni costos directos de ningún tipo, conforme el numeral 162.5 del artículo 162 del Reglamento de la Ley de Contrataciones del Estado.

Adicionalmente a la penalidad por mora se aplicará la siguiente penalidad:

Otras penalidades			
N°	Supuestos de aplicación de penalidad	Forma de cálculo	Procedimiento
1	Cuando el personal acreditado permanece menos de sesenta (60) días desde el inicio de su participación en la ejecución del contrato o del íntegro del plazo de ejecución, si este es menor a los sesenta (60) días, de conformidad con las disposiciones establecidas en el numeral 190.2 del artículo 190 del Reglamento.	[INCLUIR LA FORMA DE CÁLCULO, QUE NO PUEDE SER MENOR A LA MITAD DE UNA UNIDAD IMPOSITIVA TRIBUTARIA (0.5 UIT) NI MAYOR A UNA (1) UIT] por cada día de ausencia del personal en el plazo previsto.	Según informe del [CONSIGNAR EL ÁREA USUARIA A CARGO DE LA SUPERVISIÓN DEL CONTRATO].
2	En caso el contratista incumpla con su obligación de ejecutar la prestación con el personal acreditado o debidamente sustituido.	[INCLUIR LA FORMA DE CÁLCULO, QUE NO PUEDE SER MENOR A LA MITAD DE UNA UNIDAD IMPOSITIVA TRIBUTARIA (0.5 UIT) NI MAYOR A UNA (1) UIT] por cada día de ausencia del personal.	Según informe del [CONSIGNAR EL ÁREA USUARIA A CARGO DE LA SUPERVISIÓN DEL CONTRATO].
3	Si como consecuencia de verificar el funcionamiento u operatividad de la infraestructura culminada y las instalaciones y equipos en caso corresponda, el comité de recepción advierte que la obra no se encuentra culminada.	[INCLUIR LA FORMA DE CÁLCULO, QUE NO PUEDE SER MENOR A 1% NI MAYOR A 5%] al monto del contrato de supervisión.	Según informe del comité de recepción.
4	(...)		

#### Importante

*De haberse previsto establecer penalidades distintas a la penalidad por mora, incluir dichas penalidades, los supuestos de aplicación de penalidad, la forma de cálculo de la penalidad para cada supuesto y el procedimiento mediante el cual se verifica el supuesto a penalizar, conforme el artículo 163 del Reglamento de la Ley de Contrataciones del Estado.*

Estas penalidades se deducen de los pagos a cuenta o del pago final, según corresponda; o si fuera necesario, se cobra del monto resultante de la ejecución de la garantía de fiel cumplimiento.

Estos dos (2) tipos de penalidades pueden alcanzar cada una un monto máximo equivalente al diez por ciento (10%) del monto del contrato vigente, o de ser el caso, del ítem que debió ejecutarse.

Cuando se llegue a cubrir el monto máximo de la penalidad por mora o el monto máximo para



otras penalidades, de ser el caso, LA ENTIDAD puede resolver el contrato por incumplimiento.

#### **CLÁUSULA DÉCIMA CUARTA: RESOLUCIÓN DEL CONTRATO**

Cualquiera de las partes puede resolver el contrato, de conformidad con el numeral 32.3 del artículo 32 y artículo 36 de la Ley de Contrataciones del Estado, y el artículo 164 de su Reglamento. De darse el caso, LA ENTIDAD procederá de acuerdo a lo establecido en el artículo 165 del Reglamento de la Ley de Contrataciones del Estado.

#### **CLÁUSULA DÉCIMA QUINTA: RESPONSABILIDAD DE LAS PARTES**

Cuando se resuelva el contrato por causas imputables a algunas de las partes, se debe resarcir los daños y perjuicios ocasionados, a través de la indemnización correspondiente. Ello no obsta la aplicación de las sanciones administrativas, penales y pecuniarias a que dicho incumplimiento diere lugar, en el caso que éstas correspondan.

Lo señalado precedentemente no exime a ninguna de las partes del cumplimiento de las demás obligaciones previstas en el presente contrato.

#### **CLÁUSULA DÉCIMA SEXTA: ANTICORRUPCIÓN**

EL CONTRATISTA declara y garantiza no haber, directa o indirectamente, o tratándose de una persona jurídica a través de sus socios, integrantes de los órganos de administración, apoderados, representantes legales, funcionarios, asesores o personas vinculadas a las que se refiere el artículo 7 del Reglamento de la Ley de Contrataciones del Estado, ofrecido, negociado o efectuado, cualquier pago o, en general, cualquier beneficio o incentivo ilegal en relación al contrato.

Asimismo, el CONTRATISTA se obliga a conducirse en todo momento, durante la ejecución del contrato, con honestidad, probidad, veracidad e integridad y de no cometer actos ilegales o de corrupción, directa o indirectamente o a través de sus socios, accionistas, participacionistas, integrantes de los órganos de administración, apoderados, representantes legales, funcionarios, asesores y personas vinculadas a las que se refiere el artículo 7 del Reglamento de la Ley de Contrataciones del Estado.

Además, EL CONTRATISTA se compromete a i) comunicar a las autoridades competentes, de manera directa y oportuna, cualquier acto o conducta ilícita o corrupta de la que tuviera conocimiento; y ii) adoptar medidas técnicas, organizativas y/o de personal apropiadas para evitar los referidos actos o prácticas.

#### **CLÁUSULA DÉCIMA SÉTIMA: MARCO LEGAL DEL CONTRATO**

Sólo en lo no previsto en este contrato, en la Ley de Contrataciones del Estado y su Reglamento, en las directivas que emita el OSCE y demás normativa especial que resulte aplicable, serán de aplicación supletoria las disposiciones pertinentes del Código Civil vigente, cuando corresponda, y demás normas de derecho privado.

#### **CLÁUSULA DÉCIMA OCTAVA: SOLUCIÓN DE CONTROVERSIAS<sup>41</sup>**

Las controversias que surjan entre las partes durante la ejecución del contrato se resuelven mediante conciliación o arbitraje, según el acuerdo de las partes.

Cualquiera de las partes tiene derecho a iniciar el arbitraje a fin de resolver dichas controversias dentro del plazo de caducidad previsto en la Ley de Contrataciones del Estado y su Reglamento.

Facultativamente, cualquiera de las partes tiene el derecho a solicitar una conciliación dentro del plazo de caducidad correspondiente, según lo señalado en el artículo 224 del Reglamento de la Ley de Contrataciones del Estado, sin perjuicio de recurrir al arbitraje, en caso no se llegue a un acuerdo entre ambas partes o se llegue a un acuerdo parcial. Las controversias sobre nulidad del contrato solo pueden ser sometidas a arbitraje.

El Laudo arbitral emitido es inapelable, definitivo y obligatorio para las partes desde el momento

<sup>41</sup> De acuerdo con el numeral 225.3 del artículo 225 del Reglamento, las partes pueden recurrir al arbitraje ad hoc cuando las controversias deriven de procedimientos de selección cuyo valor referencial sea menor o igual a cinco millones con 00/100 soles (S/ 5 000 000,00).





de su notificación, según lo previsto en el numeral 45.21 del artículo 45 de la Ley de Contrataciones del Estado.

**CLÁUSULA DÉCIMA NOVENA: FACULTAD DE ELEVAR A ESCRITURA PÚBLICA**

Cualquiera de las partes puede elevar el presente contrato a Escritura Pública corriendo con todos los gastos que demande esta formalidad.

**CLÁUSULA VIGÉSIMA: DOMICILIO PARA EFECTOS DE LA EJECUCIÓN CONTRACTUAL**

Las partes declaran el siguiente domicilio para efecto de las notificaciones que se realicen durante la ejecución del presente contrato:

DOMICILIO DE LA ENTIDAD: [.....]

DOMICILIO DEL CONTRATISTA: [CONSIGNAR EL DOMICILIO SEÑALADO POR EL POSTOR GANADOR DE LA BUENA PRO AL PRESENTAR LOS REQUISITOS PARA EL PERFECCIONAMIENTO DEL CONTRATO]

La variación del domicilio aquí declarado de alguna de las partes debe ser comunicada a la otra parte, formalmente y por escrito, con una anticipación no menor de quince (15) días calendario.

De acuerdo con las bases integradas, la oferta y las disposiciones del presente contrato, las partes lo firman por duplicado en señal de conformidad en la ciudad de [.....] al [CONSIGNAR FECHA].

\_\_\_\_\_  
"LA ENTIDAD"

\_\_\_\_\_  
"EL CONTRATISTA"



## CAPÍTULO VI CONSTANCIA DE PRESTACIÓN DE CONSULTORÍA DE OBRA

De conformidad con el artículo 169 del Reglamento, se deja expresa constancia de la culminación de la prestación derivada del contrato mencionado en el numeral 3 del presente documento.

<b>1 DATOS DEL DOCUMENTO</b>	Número del documento	
	Fecha de emisión del documento	

2	DATOS DEL CONTRATISTA	Nombre, denominación o razón social			
		RUC			
		EN CASO EL CONTRATISTA SEA UN CONSORCIO, ADEMÁS SE DEBERÁ REGISTRAR LA SIGUIENTE INFORMACIÓN:			
		Nombre o razón social del integrante del consorcio	RUC	%	Descripción de las obligaciones

3 DATOS DEL CONTRATO	Número del contrato						
	Tipo y número del procedimiento de selección						
	Objeto del contrato	Elaboración de Expediente Técnico		Supervisión de la elaboración del Expediente Técnico		Supervisión de Obra	
	Descripción del objeto del contrato						
	Fecha de suscripción del contrato						
	Monto total ejecutado del contrato						
	Plazo de ejecución contractual	Plazo original			días calendario		
		Ampliación(es) de plazo			días calendario		
		Total plazo			días calendario		
Fecha de inicio de la consultoría de obra							
Fecha final de la consultoría de obra							

En caso de elaboración de Expediente Técnico

<b>4 DATOS DEL EXPEDIENTE TÉCNICO</b>	Denominación del proyecto	
	Ubicación del proyecto	
	Monto del presupuesto	

En caso de Supervisión de Obras

<b>5 DATOS DE LA OBRA</b>	Denominación de la obra	
	Ubicación de la obra	
	Número de adicionales de obra	
	Monto total de los adicionales	
	Número de deductivos	
	Monto total de los deductivos	
	Monto total de la obra	



<b>6 APLICACIÓN DE PENALIDADES</b>	Monto de las penalidades por mora	
	Monto de otras penalidades	
	Monto total de las penalidades aplicadas	

<b>7 DATOS DE LA ENTIDAD</b>	Nombre de la Entidad	
	RUC de la Entidad	
	Nombres y apellidos del funcionario que emite la constancia	
	Cargo que ocupa en la Entidad	
	Teléfono de contacto	

<b>8</b>	
	<b>NOMBRE, FIRMA Y SELLO DEL FUNCIONARIO COMPETENTE</b>



## ANEXOS





## ANEXO N° 1

### DECLARACIÓN JURADA DE DATOS DEL POSTOR

Señores

**COMITÉ DE SELECCIÓN**

**ADJUDICACIÓN SIMPLIFICADA N° 13-2021-MPA/CS-1**

Presente.-

El que se suscribe, [...], postor y/o Representante Legal de [CONSIGNAR EN CASO DE SER PERSONA JURÍDICA], identificado con [CONSIGNAR TIPO DE DOCUMENTO DE IDENTIDAD] N° [CONSIGNAR NÚMERO DE DOCUMENTO DE IDENTIDAD], con poder inscrito en la localidad de [CONSIGNAR EN CASO DE SER PERSONA JURÍDICA] en la Ficha N° [CONSIGNAR EN CASO DE SER PERSONA JURÍDICA] Asiento N° [CONSIGNAR EN CASO DE SER PERSONA JURÍDICA], **DECLARO BAJO JURAMENTO** que la siguiente información se sujeta a la verdad:

Nombre, Denominación o Razón Social :			
Domicilio Legal :			
RUC :	Teléfono(s) :		
MYPE <sup>42</sup>		Sí	No
Correo electrónico :			

#### Autorización de notificación por correo electrónico:

... [CONSIGNAR SÍ O NO] autorizo que se notifiquen al correo electrónico indicado las siguientes actuaciones:

- Solicitud de subsanación de los requisitos para perfeccionar el contrato.
- Solicitud al postor que ocupó el segundo lugar en el orden de prelación para presentar los documentos para perfeccionar el contrato.
- Respuesta a la solicitud de acceso al expediente de contratación.

Asimismo, me comprometo a remitir la confirmación de recepción, en el plazo máximo de dos (2) días hábiles de recibida la comunicación.

[CONSIGNAR CIUDAD Y FECHA]

.....  
**Firma, Nombres y Apellidos del postor o Representante legal, según corresponda**

#### Importante

*La notificación dirigida a la dirección de correo electrónico consignada se entenderá válidamente efectuada cuando la Entidad reciba acuse de recepción.*

#### Importante

<sup>42</sup> Esta información será verificada por la Entidad en la página web del Ministerio de Trabajo y Promoción del Empleo en la sección consulta de empresas acreditadas en el REMYPE en el link <http://www2.trabajo.gob.pe/servicios-en-linea-2-2/> y se tendrá en consideración, en caso el postor ganador de la buena pro solicite la retención del diez por ciento (10%) del monto del contrato, en calidad de garantía de fiel cumplimiento, según lo señalado en el numeral 149.4 del artículo 149 y el numeral 151.2 del artículo 151 del Reglamento. Asimismo, dicha información se tendrá en cuenta en caso de empate, conforme a lo previsto en el artículo 91 del Reglamento.



*Cuando se trate de consorcios, la declaración jurada es la siguiente:*

## ANEXO N° 1

### DECLARACIÓN JURADA DE DATOS DEL POSTOR

Señores

**COMITÉ DE SELECCIÓN**

**ADJUDICACIÓN SIMPLIFICADA N° 13-2021-MPA/CS-1**

Presente.-

El que se suscribe, [...], representante común del consorcio [CONSIGNAR EL NOMBRE DEL CONSORCIO], identificado con [CONSIGNAR TIPO DE DOCUMENTO DE IDENTIDAD] N° [CONSIGNAR NÚMERO DE DOCUMENTO DE IDENTIDAD], **DECLARO BAJO JURAMENTO** que la siguiente información se sujeta a la verdad:

Datos del consorciado 1			
Nombre, Denominación o Razón Social :			
Domicilio Legal :			
RUC :	Teléfono(s) :		
MYPE <sup>43</sup>	Sí	No	
Correo electrónico :			

Datos del consorciado 2			
Nombre, Denominación o Razón Social :			
Domicilio Legal :			
RUC :	Teléfono(s) :		
MYPE <sup>44</sup>	Sí	No	
Correo electrónico :			

Datos del consorciado ...			
Nombre, Denominación o Razón Social :			
Domicilio Legal :			
RUC :	Teléfono(s) :		
MYPE <sup>45</sup>	Sí	No	
Correo electrónico :			

#### Autorización de notificación por correo electrónico:

Correo electrónico del consorcio:
-----------------------------------

... [CONSIGNAR SÍ O NO] autorizo que se notifiquen al correo electrónico indicado las siguientes actuaciones:

- Solicitud de subsanación de los requisitos para perfeccionar el contrato.
- Solicitud al postor que ocupó el segundo lugar en el orden de prelación para presentar los

<sup>43</sup> Esta información será verificada por la Entidad en la página web del Ministerio de Trabajo y Promoción del Empleo en la sección consulta de empresas acreditadas en el REMYPE en el link <http://www2.trabajo.gob.pe/servicios-en-linea-2-2/> y se tendrá en consideración, en caso el consorcio ganador de la buena pro solicite la retención del diez por ciento (10%) del monto del contrato, en calidad de garantía de fiel cumplimiento, según lo señalado en el numeral 149.4 del artículo 149 y el numeral 151.2 del artículo 151 del Reglamento. Asimismo, dicha información se tendrá en cuenta en caso de empate, conforme a lo previsto en el artículo 91 del Reglamento. Para dichos efectos, todos los integrantes del consorcio deben acreditar la condición de micro o pequeña empresa.

<sup>44</sup> Ibídem.

<sup>45</sup> Ibídem.



- documentos para perfeccionar el contrato.
- Respuesta a la solicitud de acceso al expediente de contratación.

Asimismo, me comprometo a remitir la confirmación de recepción, en el plazo máximo de dos (2) días hábiles de recibida la comunicación.

[CONSIGNAR CIUDAD Y FECHA]

.....  
**Firma, Nombres y Apellidos del representante  
común del consorcio**

**Importante**

*La notificación dirigida a la dirección de correo electrónico consignada se entenderá válidamente efectuada cuando la Entidad reciba acuse de recepción.*



## ANEXO N° 2

### DECLARACIÓN JURADA (ART. 52 DEL REGLAMENTO DE LA LEY DE CONTRATACIONES DEL ESTADO)

Señores

**COMITÉ DE SELECCIÓN**

**ADJUDICACIÓN SIMPLIFICADA N° 13-2021-MPA/CS-1**

Presente.-

Mediante el presente el suscrito, postor y/o Representante Legal de [CONSIGNAR EN CASO DE SER PERSONA JURÍDICA], declaro bajo juramento:

- 1 No haber incurrido y me obligo a no incurrir en actos de corrupción, así como a respetar el principio de integridad.
- 2 No tener impedimento para postular en el procedimiento de selección ni para contratar con el Estado, conforme al artículo 11 de la Ley de Contrataciones del Estado.
- 3 Conocer las sanciones contenidas en la Ley de Contrataciones del Estado y su Reglamento, así como las disposiciones aplicables de la Ley N° 27444, Ley del Procedimiento Administrativo General.
- 4 Participar en el presente proceso de contratación en forma independiente sin mediar consulta, comunicación, acuerdo, arreglo o convenio con ningún proveedor; y, conocer las disposiciones del Decreto Legislativo N° 1034, Decreto Legislativo que aprueba la Ley de Represión de Conductas Anticompetitivas.
- 5 Conocer, aceptar y someterme a las bases, condiciones y reglas del procedimiento de selección.
- 6 Ser responsable de la veracidad de los documentos e información que presento en el presente procedimiento de selección.
- 7 Comprometerme a mantener la oferta presentada durante el procedimiento de selección y a perfeccionar el contrato, en caso de resultar favorecido con la buena pro.

[CONSIGNAR CIUDAD Y FECHA]

.....  
**Firma, Nombres y Apellidos del postor o  
Representante legal, según corresponda**

#### **Importante**

*En el caso de consorcios, cada integrante debe presentar esta declaración jurada, salvo que sea presentada por el representante común del consorcio.*





### ANEXO N° 3

#### DECLARACIÓN JURADA DE CUMPLIMIENTO DE LOS TÉRMINOS DE REFERENCIA

Señores

**COMITÉ DE SELECCIÓN**

**ADJUDICACIÓN SIMPLIFICADA N° 13-2021-MPA/CS-1**

Presente.-

Es grato dirigirme a usted, para hacer de su conocimiento que luego de haber examinado las bases y demás documentos del procedimiento de la referencia y, conociendo todos los alcances y las condiciones detalladas en dichos documentos, el postor que suscribe ofrece el servicio de consultoría de obra [CONSIGNAR EL OBJETO DE LA CONVOCATORIA], de conformidad con los Términos de Referencia que se indican en el numeral 3.1 del Capítulo III de la sección específica de las bases y los documentos del procedimiento.

[CONSIGNAR CIUDAD Y FECHA]

.....  
**Firma, Nombres y Apellidos del postor o  
Representante legal o común, según corresponda**

#### **Importante**

*Adicionalmente, puede requerirse la presentación de documentación que acredite el cumplimiento de los términos de referencia, conforme a lo indicado en el acápite relacionado al contenido de las ofertas de la presente sección de las bases.*



#### **ANEXO N° 4**

### **DECLARACIÓN JURADA DE PLAZO DE PRESTACIÓN DEL SERVICIO DE CONSULTORÍA DE OBRA**

Señores

**COMITÉ DE SELECCIÓN**

**ADJUDICACIÓN SIMPLIFICADA N° 13-2021-MPA/CS-1**

Presente.-

Mediante el presente, con pleno conocimiento de las condiciones que se exigen en las bases del procedimiento de la referencia, me comprometo a prestar el servicio de consultoría de obra objeto del presente procedimiento de selección en el plazo de [CONSIGNAR EL PLAZO OFERTADO].

[CONSIGNAR CIUDAD Y FECHA]

.....  
**Firma, Nombres y Apellidos del postor o  
Representante legal o común, según corresponda**



## ANEXO N° 5

### PROMESA DE CONSORCIO

(Sólo para el caso en que un consorcio se presente como postor)

Señores

**COMITÉ DE SELECCIÓN**

**ADJUDICACIÓN SIMPLIFICADA N° 13-2021-MPA/CS-1**

Presente.-

Los suscritos declaramos expresamente que hemos convenido en forma irrevocable, durante el lapso que dure el procedimiento de selección, para presentar una oferta conjunta a la **ADJUDICACIÓN SIMPLIFICADA N°** [CONSIGNAR NOMENCLATURA DEL PROCEDIMIENTO].

Asimismo, en caso de obtener la buena pro, nos comprometemos a formalizar el contrato de consorcio, de conformidad con lo establecido por el artículo 140 del Reglamento de la Ley de Contrataciones del Estado, bajo las siguientes condiciones:

- Integrantes del consorcio
  - a) [NOMBRE, DENOMINACIÓN O RAZÓN SOCIAL DEL CONSORCIADO 1].
  - b) [NOMBRE, DENOMINACIÓN O RAZÓN SOCIAL DEL CONSORCIADO 2].
- Designamos a [CONSIGNAR NOMBRES Y APELLIDOS DEL REPRESENTANTE COMÚN], identificado con [CONSIGNAR TIPO DE DOCUMENTO DE IDENTIDAD] N° [CONSIGNAR NÚMERO DE DOCUMENTO DE IDENTIDAD], como representante común del consorcio para efectos de participar en todos los actos referidos al procedimiento de selección, suscripción y ejecución del contrato correspondiente con [CONSIGNAR NOMBRE DE LA ENTIDAD].

Asimismo, declaramos que el representante común del consorcio no se encuentra impedido, inhabilitado ni suspendido para contratar con el Estado.

- Fijamos nuestro domicilio legal común en [.....].
- Las obligaciones que corresponden a cada uno de los integrantes del consorcio son las siguientes:

1. OBLIGACIONES DE [NOMBRE, DENOMINACIÓN O RAZÓN SOCIAL DEL CONSORCIADO 1] [ % ]<sup>46</sup>

[DESCRIBIR LAS OBLIGACIONES DEL CONSORCIADO 1]

2. OBLIGACIONES DE [NOMBRE, DENOMINACIÓN O RAZÓN SOCIAL DEL CONSORCIADO 2] [ % ]<sup>47</sup>

[DESCRIBIR LAS OBLIGACIONES DEL CONSORCIADO 2]

<sup>46</sup> Consignar únicamente el porcentaje total de las obligaciones, el cual debe ser expresado en número entero, sin decimales.

<sup>47</sup> Consignar únicamente el porcentaje total de las obligaciones, el cual debe ser expresado en número entero, sin decimales.



TOTAL OBLIGACIONES

100%<sup>48</sup>

[CONSIGNAR CIUDAD Y FECHA]

.....  
**Consortiado 1**  
**Nombres, apellidos y firma del Consortiado 1**  
**o de su Representante Legal**  
**Tipo y N° de Documento de Identidad**

.....  
**Consortiado 2**  
**Nombres, apellidos y firma del Consortiado 2**  
**o de su Representante Legal**  
**Tipo y N° de Documento de Identidad**

**Importante**

*De conformidad con el artículo 52 del Reglamento, las firmas de los integrantes del consorcio deben ser legalizadas.*

<sup>48</sup> Este porcentaje corresponde a la sumatoria de los porcentajes de las obligaciones de cada uno de los integrantes del consorcio.





## ANEXO N° 6

### OFERTA ECONÓMICA

#### ÍTEM N° [INDICAR NÚMERO]

Señores  
**COMITÉ DE SELECCIÓN**  
**ADJUDICACIÓN SIMPLIFICADA N° 13-2021-MPA/CS-1**  
Presente.-

Es grato dirigirme a usted, para hacer de su conocimiento que, de acuerdo con las bases, mi oferta económica es la siguiente:

DESCRIPCIÓN DEL OBJETO	N° DE PERIODOS DE TIEMPO <sup>49</sup>	PERIODO O UNIDAD DE TIEMPO DE LA TARIFA <sup>50</sup>	TARIFA UNITARIA OFERTADA <sup>51</sup>	TOTAL OFERTA ECONÓMICA

#### Importante para la Entidad

*En el caso de supervisión de obras, cuando se haya previsto que las actividades comprenden además la liquidación del contrato de obra, se debe reemplazar por la tabla siguiente:*

DESCRIPCIÓN DEL OBJETO	N° DE PERIODOS DE TIEMPO <sup>52</sup>	PERIODO O UNIDAD DE TIEMPO <sup>53</sup>	TARIFA UNITARIA OFERTADA <sup>54</sup>	TOTAL OFERTA ECONÓMICA
<i>Supervisión de obra</i>				
<i>Liquidación de obra</i>				

***Incluir o eliminar, según corresponda***

La oferta económica [CONSIGNAR LA MONEDA DE LA CONVOCATORIA] incluye todos los tributos, seguros, transporte, inspecciones, pruebas y, de ser el caso, los costos laborales conforme a la legislación vigente, así como cualquier otro concepto que pueda tener incidencia sobre el costo del servicio de consultoría a contratar; excepto la de aquellos postores que gocen de alguna exoneración legal, no incluirán en su oferta económica los tributos respectivos.

<sup>49</sup> Número estimado de días, meses, entre otros de la ejecución de la prestación, según lo establecido en las bases.

<sup>50</sup> Día, mes, entre otros, según lo establecido en las bases.

<sup>51</sup> El postor formula su oferta proponiendo una tarifa fija en base al periodo o unidad de tiempo establecida en las bases.

<sup>52</sup> Número estimado de días, meses, entre otros de la ejecución de la prestación, según lo establecido en las bases.

<sup>53</sup> Día, mes, entre otros, según lo establecido en las bases.

<sup>54</sup> El postor formula su oferta proponiendo una tarifa fija en base al periodo o unidad de tiempo establecida en las bases.



[CONSIGNAR CIUDAD Y FECHA]

.....  
**Firma, Nombres y Apellidos del postor o  
Representante legal o común, según corresponda**

#### **Importante**

- *El postor que goce de alguna exoneración legal, debe indicar que su oferta no incluye el tributo materia de la exoneración, debiendo incluir el siguiente texto:*

*“Mi oferta no incluye [CONSIGNAR EL TRIBUTO MATERIA DE LA EXONERACIÓN]”.*

#### **Importante para la Entidad**

- a) En caso de procedimientos según relación de ítems, consignar lo siguiente:  
“El postor debe presentar su oferta económica en documentos independientes, en los ítems que se presente”.*
- b) En caso de contrataciones que conllevan la ejecución de prestaciones accesorias, consignar lo siguiente:  
“El postor debe detallar en su oferta económica, el monto correspondiente a la prestación principal y las prestaciones accesorias”.*
- c) Si durante la fase de actos preparatorios, las Entidades advierten que es posible la participación de proveedores que gozan del beneficio de la exoneración del IGV prevista en la Ley N° 27037, Ley de Promoción de la Inversión en la Amazonía, consignar lo siguiente:  
“La oferta económica de los postores que presenten la Declaración Jurada de cumplimiento de condiciones para la aplicación de la exoneración del IGV (**Anexo N° 7**), debe encontrarse dentro de los límites del valor referencial sin IGV”.*

**Incluir las disposiciones, según corresponda. Una vez culminada la elaboración de las bases, las notas que no se incorporen deben ser eliminadas**



## ANEXO N° 7

### DECLARACIÓN JURADA DE CUMPLIMIENTO DE CONDICIONES PARA LA APLICACIÓN DE LA EXONERACIÓN DEL IGV

Señores

**COMITÉ DE SELECCIÓN**

**ADJUDICACIÓN SIMPLIFICADA N° 13-2021-MPA/CS-1**

Presente.-

Mediante el presente el suscrito, postor y/o Representante Legal de [CONSIGNAR EN CASO DE SER PERSONA JURÍDICA], declaro bajo juramento que gozo del beneficio de la exoneración del IGV previsto en la Ley N° 27037, Ley de Promoción de la Inversión en la Amazonía, dado que cumplo con las condiciones siguientes:

- 1.- Que el domicilio fiscal de la empresa<sup>55</sup> se encuentra ubicada en la Amazonía y coincide con el lugar establecido como sede central (donde tiene su administración y lleva su contabilidad);
- 2.- Que la empresa se encuentra inscrita en las Oficinas Registrales de la Amazonía (exigible en caso de personas jurídicas);
- 3.- Que, al menos el setenta por ciento (70%) de los activos fijos de la empresa se encuentran en la Amazonía; y
- 4.- Que la empresa no presta servicios fuera de la Amazonía.

[CONSIGNAR CIUDAD Y FECHA]

.....  
**Firma, Nombres y Apellidos del postor o  
Representante legal, según corresponda**

#### **Importante**

*Cuando se trate de consorcios, esta declaración jurada será presentada por cada uno de los integrantes del consorcio, salvo que se trate de consorcios con contabilidad independiente, en cuyo caso debe ser suscrita por el representante común, debiendo indicar su condición de consorcio con contabilidad independiente y el número de RUC del consorcio.*

<sup>55</sup> En el artículo 1 del "Reglamento de las Disposiciones Tributarias contenidas en la Ley de Promoción de la Inversión en la Amazonía" se define como "empresa" a las "Personas naturales, sociedades conyugales, sucesiones indivisas y personas consideradas jurídicas por la Ley del Impuesto a la Renta, generadoras de rentas de tercera categoría, ubicadas en la Amazonía. Las sociedades conyugales son aquellas que ejerzan la opción prevista en el Artículo 16 de la Ley del Impuesto a la Renta."



## ANEXO N° 8

### EXPERIENCIA DEL POSTOR EN LA ESPECIALIDAD

Señores  
**COMITÉ DE SELECCIÓN**  
**ADJUDICACIÓN SIMPLIFICADA N° 13-2021-MPA/CS-1**  
Presente.-

Mediante el presente, el suscrito detalla la siguiente EXPERIENCIA EN LA ESPECIALIDAD:

Nº	CLIENTE	OBJETO DEL CONTRATO	Nº CONTRATO / O/S / COMPROBANTE DE PAGO	FECHA DEL CONTRATO O CP <sup>56</sup>	FECHA DE LA CONFORMIDAD DE SER EL CASO <sup>57</sup>	EXPERIENCIA PROVENIENTE DE: <sup>58</sup>	MONEDA	IMPORTE <sup>59</sup>	TIPO DE CAMBIO VENTA <sup>60</sup>	MONTO FACTURADO ACUMULADO <sup>61</sup>
1										
2										
3										
4										

<sup>56</sup> Se refiere a la fecha de suscripción del contrato, de la emisión de la Orden de Servicios o de cancelación del comprobante de pago, según corresponda.

<sup>57</sup> Únicamente, cuando la fecha del perfeccionamiento del contrato, sea previa a los diez (10) años anteriores a la fecha de presentación de ofertas, caso en el cual el postor debe acreditar que la conformidad se emitió dentro de dicho periodo.

<sup>58</sup> Si el titular de la experiencia no es el postor, consignar si dicha experiencia corresponde a la matriz en caso que el postor sea sucursal, o fue transmitida por reorganización societaria, debiendo acompañar la documentación sustentatoria correspondiente. Al respecto, según la Opinión N° 216-2017/DTN “Considerando que la sociedad matriz y la sucursal constituyen la misma persona jurídica, la sucursal puede acreditar como suya la experiencia de su matriz”. Del mismo modo, según lo previsto en la Opinión N° 010-2013/DTN, “... en una operación de reorganización societaria que comprende tanto una fusión como una escisión, la sociedad resultante podrá acreditar como suya la experiencia de la sociedad incorporada o absorbida, que se extingue producto de la fusión; asimismo, si en virtud de la escisión se transfiere un bloque patrimonial consistente en una línea de negocio completa, la sociedad resultante podrá acreditar como suya la experiencia de la sociedad escindida, correspondiente a la línea de negocio transmitida. De esta manera, la sociedad resultante podrá emplear la experiencia transmitida, como consecuencia de la reorganización societaria antes descrita, en los futuros procesos de selección en los que participe”.

<sup>59</sup> Se refiere al monto del contrato ejecutado incluido adicionales y reducciones, de ser el caso.

<sup>60</sup> El tipo de cambio venta debe corresponder al publicado por la SBS correspondiente a la fecha de suscripción del contrato, de la emisión de la Orden de Servicios o de cancelación del comprobante de pago, según corresponda.

<sup>61</sup> Consignar en la moneda establecida en las bases.





Nº	CLIENTE	OBJETO DEL CONTRATO	Nº CONTRATO / O/S / COMPROBANTE DE PAGO	FECHA DEL CONTRATO O CP <sup>56</sup>	FECHA DE LA CONFORMIDAD DE SER EL CASO <sup>57</sup>	EXPERIENCIA PROVENIENTE DE: <sup>58</sup>	MONEDA	IMPORTE <sup>59</sup>	TIPO DE CAMBIO VENTA <sup>60</sup>	MONTO FACTURADO ACUMULADO <sup>61</sup>
5										
6										
7										
8										
9										
10										
...										
20										
TOTAL										

[CONSIGNAR CIUDAD Y FECHA]

.....  
Firma, Nombres y Apellidos del postor o  
Representante legal o común, según corresponda





## ANEXO N° 9

### DECLARACIÓN JURADA (NUMERAL 49.4 DEL ARTÍCULO 49 DEL REGLAMENTO)

Señores  
**COMITÉ DE SELECCIÓN**  
**ADJUDICACIÓN SIMPLIFICADA N° 13-2021-MPA/CS-1**  
Presente.-

Mediante el presente el suscrito, postor y/o Representante Legal de [CONSIGNAR EN CASO DE SER PERSONA JURÍDICA], declaro que la experiencia que acredito de la empresa [CONSIGNAR LA DENOMINACIÓN DE LA PERSONA JURÍDICA] como consecuencia de una reorganización societaria, no se encuentra en el supuesto establecido en el numeral 49.4 del artículo 49 del Reglamento.

[CONSIGNAR CIUDAD Y FECHA]

.....  
**Firma, Nombres y Apellidos del postor o  
Representante legal, según corresponda**

#### Importante

*A efectos de cautelar la veracidad de esta declaración, el postor puede verificar la información de la Relación de Proveedores Sancionados por el Tribunal de Contrataciones del Estado con Sanción Vigente en <http://portal.osce.gob.pe/rnp/content/relación-de-proveedores-sancionados>.*

*También le asiste dicha facultad al órgano encargado de las contrataciones o al órgano de la Entidad al que se le haya asignado la función de verificación de la oferta presentada por el postor ganador de la buena pro.*



## ANEXO N° 11

### SOLICITUD DE BONIFICACIÓN DEL CINCO POR CIENTO (5%) POR TENER LA CONDICIÓN DE MICRO Y PEQUEÑA EMPRESA

Señores  
**COMITÉ DE SELECCIÓN**  
**ADJUDICACIÓN SIMPLIFICADA N° 13-2021-MPA/CS-1**  
Presente.-

Mediante el presente el suscrito, postor y/o Representante legal de [CONSIGNAR EN CASO DE SER PERSONA JURÍDICA], solicito la asignación de la bonificación del cinco por ciento (5%) sobre el puntaje total obtenido, debido a que mi representada cuenta con la condición de micro y pequeña empresa.

[CONSIGNAR CIUDAD Y FECHA]

.....  
**Firma, Nombres y Apellidos del postor o**  
**Representante legal o común, según corresponda**

#### Importante

- *Para asignar la bonificación, el órgano encargado de las contrataciones o comité de selección, según corresponda, verifica la página web del Ministerio de Trabajo y Promoción del Empleo en la sección consulta de empresas acreditadas en el REMYPE en el link <http://www2.trabajo.gob.pe/servicios-en-linea-2-2/>.*
- *Para que un consorcio pueda acceder a la bonificación, cada uno de sus integrantes debe cumplir con la condición de micro y pequeña empresa.*