



**HOSPITAL REGIONAL DOCENTES
LAS MERCEDES**

**BASES INTEGRADAS DE LICITACIÓN PÚBLICA PARA LA
CONTRATACIÓN DE LA EJECUCIÓN DE OBRAS:**

LP N° 003-2022-HRDLM.CH | CS-1

1ª CONVOCATORIA

**"CONSTRUCCIÓN DE SALA DE EMERGENCIA, CUIDADOS
INTENSIVOS Y UNIDAD DE CUIDADOS INTERMEDIOS E INTENSIVOS
EN EL HRDLM.CH"**

Expediente de Contratación aprobado mediante:

RESOLUCION DIRECTORAL N° 000547-2022-GR.LAMB/GERESA/HLM.CH/DE [4164371 - 100]

**SUB DIRECCIÓN DE NORMATIVIDAD – DIRECCIÓN TÉCNICO NORMATIVA
ORGANISMO SUPERVISOR DE LAS CONTRATACIONES DEL ESTADO - OSCE**







SIMBOLOGÍA UTILIZADA:

N°	Símbolo	Descripción
1	[ABC] / [.....]	La información solicitada dentro de los corchetes sombreados debe ser completada por la Entidad durante la elaboración de las bases.
2	[ABC] / [.....]	Es una indicación, o información que deberá ser completada por la Entidad con posterioridad al otorgamiento de la buena pro para el caso específico de la elaboración de la PROFORMA DEL CONTRATO; o por los proveedores, en el caso de los ANEXOS de la oferta.
3	Importante • Abc	Se refiere a consideraciones importantes a tener en cuenta por el comité de selección y por los proveedores.
4	Advertencia • Abc	Se refiere a advertencias a tener en cuenta por el comité de selección y por los proveedores.
5	Importante para la Entidad • Xyz	Se refiere a consideraciones importantes a tener en cuenta por el comité de selección y deben ser eliminadas una vez culminada la elaboración de las bases.

CARACTERÍSTICAS DEL DOCUMENTO:

Las bases estándar deben ser elaboradas en formato WORD, y deben tener las siguientes características:

N°	Características	Parámetros
1	Márgenes	Superior: 2.5 cm Inferior: 2.5 cm Izquierda: 2.5 cm Derecha: 2.5 cm
2	Fuente	Arial
3	Estilo de Fuente	Normal: Para el contenido en general Cursiva: Para el encabezado y pie de página Para las Consideraciones importantes (Ítem 3 del cuadro anterior)
4	Color de Fuente	Automático: Para el contenido en general Azul : Para las Consideraciones importantes (Ítem 3 del cuadro anterior)
5	Tamaño de Letra	16 : Para las dos primeras hojas de las Secciones General y Específica 11 : Para el nombre de los Capítulos. 10 : Para el cuerpo del documento en general 9 : Para el encabezado y pie de página Para el contenido de los cuadros, pudiendo variar, según la necesidad 8 : Para las Notas al pie
6	Alineación	Justificada: Para el contenido en general y notas al pie. Centrada : Para la primera página, los títulos de las Secciones y nombres de los Capítulos)
7	Interlineado	Sencillo
8	Espaciado	Anterior : 0 Posterior : 0
9	Subrayado	Para los nombres de las Secciones y para resaltar o hacer hincapié en algún concepto

INSTRUCCIONES DE USO:

- Una vez registrada la información solicitada dentro de los corchetes sombreados en gris, el texto deberá quedar en letra tamaño 10, con estilo normal, sin formato de negrita y sin sombreado.
- La nota **IMPORTANTE** no puede ser modificada ni eliminada en la Sección General. En el caso de la Sección Específica debe seguirse la instrucción que se indica en dicha nota.

Elaboradas en enero de 2019

Modificadas en junio y diciembre de 2019, julio de 2020, julio y diciembre de 2021

Rositer

Mj

Jancuel

BASES ESTÁNDAR DE LICITACIÓN PÚBLICA PARA LA CONTRATACIÓN DE LA EJECUCIÓN DE OBRAS¹

**LICITACIÓN PÚBLICA N°
LP N° 003-2022-HRDLM.CH | CS-1
1^{ERA} CONVOCATORIA**

CONTRATACIÓN DE LA EJECUCIÓN DE LA OBRA:

**"CONSTRUCCIÓN DE SALA DE EMERGENCIA,
CUIDADOS INTENSIVOS Y UNIDAD DE CUIDADOS
INTERMEDIOS E INTENSIVOS EN EL HRDLM.CH"**



¹ Estas bases se utilizarán para la contratación de la ejecución de obras. Para tal efecto, se deberá tener en cuenta la siguiente definición:

Obra: Construcción, reconstrucción, remodelación, mejoramiento, demolición, renovación, ampliación y habilitación de bienes inmuebles, tales como edificaciones, estructuras, excavaciones, perforaciones, carreteras, puentes, entre otros, que requieren dirección técnica, expediente técnico, mano de obra, materiales y/o equipos.

DEBER DE COLABORACIÓN

La Entidad y todo proveedor que se someta a las presentes Bases, sea como participante, postor y/o contratista, deben conducir su actuación conforme a los principios previstos en la Ley de Contrataciones del Estado.

En este contexto, se encuentran obligados a prestar su colaboración al OSCE y a la Secretaría Técnica de la Comisión de Defensa de la Libre Competencia del INDECOPI, en todo momento según corresponda a sus competencias, a fin de comunicar presuntos casos de fraude, colusión y corrupción por parte de los funcionarios y servidores de la Entidad, así como los proveedores y demás actores que participan en el proceso de contratación.

De igual forma, deben poner en conocimiento del OSCE y a la Secretaría Técnica de la Comisión de Defensa de la Libre Competencia del INDECOPI los indicios de conductas anticompetitivas que se presenten durante el proceso de contratación, en los términos del Decreto Legislativo N° 1034, "Ley de Represión de Conductas Anticompetitivas", o norma que la sustituya, así como las demás normas de la materia.

La Entidad y todo proveedor que se someta a las presentes Bases, sea como participante, postor y/o contratista del proceso de contratación deben permitir al OSCE o a la Secretaría Técnica de la Comisión de Defensa de la Libre Competencia del INDECOPI el acceso a la información referida a las contrataciones del Estado que sea requerida, prestar testimonio o absolución de posiciones que se requieran, entre otras formas de colaboración.



SECCIÓN GENERAL

DISPOSICIONES COMUNES DEL PROCEDIMIENTO DE SELECCIÓN

(ESTA SECCIÓN NO DEBE SER MODIFICADA EN NINGÚN EXTREMO, BAJO SANCIÓN DE NULIDAD)



CAPÍTULO I

ETAPAS DEL PROCEDIMIENTO DE SELECCIÓN

1.1. REFERENCIAS

Cuando en el presente documento se mencione la palabra Ley, se entiende que se está haciendo referencia a la Ley N° 30225, Ley de Contrataciones del Estado, y cuando se mencione la palabra Reglamento, se entiende que se está haciendo referencia al Reglamento de la Ley de Contrataciones del Estado aprobado por Decreto Supremo N° 344-2018-EF.

Las referidas normas incluyen sus respectivas modificaciones, de ser el caso.

1.2. CONVOCATORIA

Se realiza a través de su publicación en el SEACE de conformidad con lo señalado en el artículo 54 del Reglamento, en la fecha señalada en el calendario del procedimiento de selección, debiendo adjuntar las bases.

1.3. REGISTRO DE PARTICIPANTES

El registro de participantes se realiza conforme al artículo 55 del Reglamento. En el caso de un consorcio, basta que se registre uno (1) de sus integrantes.

Importante

- Para registrarse como participante en un procedimiento de selección convocado por las Entidades del Estado Peruano, es necesario que los proveedores cuenten con inscripción vigente y estar habilitados ante el Registro Nacional de Proveedores (RNP) que administra el Organismo Supervisor de las Contrataciones del Estado (OSCE). Para obtener mayor información, se puede ingresar a la siguiente dirección electrónica: www.rnp.gob.pe.
- Los proveedores que deseen registrar su participación deben ingresar al SEACE utilizando su Certificado SEACE (usuario y contraseña). Asimismo, deben observar las instrucciones señaladas en el documento de orientación "Guía para el registro de participantes electrónico" publicado en <https://www2.seace.gob.pe/>.
- En caso los proveedores no cuenten con inscripción vigente en el RNP y/o se encuentren inhabilitados o suspendidos para ser participantes, postores y/o contratistas, el SEACE restringirá su registro, quedando a potestad de estos intentar nuevamente registrar su participación en el procedimiento de selección en cualquier otro momento, dentro del plazo establecido para dicha etapa, siempre que haya obtenido la vigencia de su inscripción o quedado sin efecto la sanción que le impuso el Tribunal de Contrataciones del Estado.

1.4. FORMULACIÓN DE CONSULTAS Y OBSERVACIONES A LAS BASES

La formulación de consultas y observaciones a las bases se efectúa de conformidad con lo establecido en los numerales 72.1 y 72.2 del artículo 72 del Reglamento.

1.5. ABSOLUCIÓN DE CONSULTAS, OBSERVACIONES E INTEGRACIÓN DE BASES

La absolución de consultas, observaciones e integración de las bases se realizan conforme a las disposiciones previstas en los numerales 72.4 y 72.5 del artículo 72 del Reglamento.

Importante

- No se absolverán consultas y observaciones a las bases que se presenten en forma física.
- Cuando exista divergencia entre lo indicado en el pliego de absolución de consultas y observaciones y la integración de bases, prevalece lo absuelto en el referido pliego; sin perjuicio, del deslinde de responsabilidades correspondiente.

1.6. ELEVACIÓN AL OSCE DEL PLIEGO DE ABSOLUCIÓN DE CONSULTAS Y OBSERVACIONES E INTEGRACIÓN DE BASES

Los cuestionamientos al pliego de absolución de consultas y observaciones así como a las bases integradas por supuestas vulneraciones a la normativa de contrataciones, a los principios que rigen la contratación pública u otra normativa que tenga relación con el objeto de la contratación, pueden ser elevados al OSCE, de acuerdo a lo indicado en los numerales del 72.8 al 72.11 del artículo 72 del Reglamento.

La solicitud de elevación para emisión de Pronunciamento se presenta ante la Entidad, la cual debe remitir al OSCE el expediente completo, de acuerdo a lo señalado en el artículo 124 del TUO de la Ley 27444, aprobado por Decreto Supremo N° 004-2019-JUS, al día hábil siguiente de recibida dicha solicitud.

Advertencia

La solicitud de elevación al OSCE de los cuestionamientos al pliego de absolución de consultas y observaciones, así como a las Bases integradas, se realiza de manera electrónica a través del SEACE, a partir de la oportunidad en que establezca el OSCE mediante comunicado.

Importante

Constituye infracción pasible de sanción según lo previsto en el literal n) del numeral 50.1 del artículo 50 de la Ley, presentar cuestionamientos maliciosos o manifiestamente infundados al pliego de absolución de consultas y/u observaciones.

1.7. FORMA DE PRESENTACIÓN DE OFERTAS

Las ofertas se presentan conforme lo establecido en el artículo 59 del Reglamento.

Las declaraciones juradas, formatos o formularios previstos en las bases que conforman la oferta deben estar debidamente firmados por el postor (firma manuscrita o digital, según la Ley N° 27269, Ley de Firmas y Certificados Digitales²). Los demás documentos deben ser visados por el postor. En el caso de persona jurídica, por su representante legal, apoderado o mandatario designado para dicho fin y, en el caso de persona natural, por este o su apoderado. No se acepta el pegado de la imagen de una firma o visto. Las ofertas se presentan foliadas.

Importante

- Los formularios electrónicos que se encuentran en el SEACE y que los proveedores deben llenar para presentar sus ofertas, tienen carácter de declaración jurada.
- En caso la información contenida en los documentos escaneados que conforman la oferta no coincida con lo declarado a través del SEACE, prevalece la información declarada en los documentos escaneados.
- No se tomarán en cuenta las ofertas que se presenten en físico a la Entidad.

1.8. PRESENTACIÓN Y APERTURA DE OFERTAS

El participante presentará su oferta de manera electrónica a través del SEACE, desde las 00:01 horas hasta las 23:59 horas del día establecido para el efecto en el cronograma del procedimiento; adjuntando el archivo digitalizado que contenga los documentos que conforman la oferta de acuerdo a lo requerido en las bases.

El participante debe verificar antes de su envío, bajo su responsabilidad, que el archivo pueda ser descargado y su contenido sea legible.

Importante

Los integrantes de un consorcio no pueden presentar ofertas individuales ni conformar más de un consorcio en un procedimiento de selección, o en un determinado ítem cuando se trate de procedimientos de selección según relación de ítems.

En la apertura electrónica de la oferta, el comité de selección, verifica la presentación de lo exigido en la sección específica de las bases, de conformidad con el numeral 73.2 del artículo 73 del Reglamento. De no cumplir con lo requerido, la oferta se considera no admitida.

Asimismo, el comité de selección declara no admitidas las ofertas que se encuentran por debajo del noventa por ciento (90%) del valor referencial o que excedan en más del diez por ciento (10%) del valor referencial.

1.9. EVALUACIÓN DE LAS OFERTAS

La evaluación consiste en la aplicación de los factores de evaluación previstos en el Capítulo IV de la sección específica de las bases a las ofertas admitidas, con el objeto de determinar la oferta con el mejor puntaje y el orden de prelación de las ofertas.

Para determinar la oferta con el mejor puntaje, se toma en cuenta lo indicado en el numeral 74.2 del artículo 74 del Reglamento.

El desempate mediante sorteo se realiza de manera electrónica a través del SEACE.

² Para mayor información sobre la normativa de firmas y certificados digitales ingresar a: <https://www.indecopi.gob.pe/web/firmas-digitales/firmar-y-certificados-digitales>

Importante

En el caso de procedimientos de selección por relación de ítems cuando la obra se ejecute fuera de la provincia de Lima y Callao y el monto del valor referencial de algún ítem no supere los novecientos mil Soles (S/ 900,000.00), a solicitud del postor se asigna una bonificación equivalente al diez por ciento (10%) sobre el puntaje total obtenido en dicho ítem por los postores con domicilio en la provincia donde se ejecuta la obra, o en las provincias colindantes, sean o no pertenecientes al mismo departamento o región. El domicilio es el consignado en la constancia de inscripción ante el RNP³.

1.10. CALIFICACIÓN DE OFERTAS

Luego de culminada la evaluación, el comité de selección califica a los postores que obtuvieron el primer, segundo, tercer y cuarto lugar, según el orden de prelación, verificando que cumplan con los requisitos de calificación detallados en el numeral 3.2 del Capítulo III de la sección específica de las bases. La oferta del postor que no cumpla con los requisitos de calificación es descalificada.

Si alguno de los cuatro (4) postores no cumple con los requisitos de calificación, se aplica lo establecido en los numerales 75.2 y 75.3 del artículo 75 del Reglamento.

1.11. SUBSANACIÓN DE LAS OFERTAS

La subsanación de las ofertas se sujeta a lo establecido en el artículo 60 del Reglamento. La corrección aritmética a la que hace referencia el numeral 60.4 de dicho artículo procede para la ejecución de obras a suma alzada.

El plazo que se otorgue para la subsanación no puede ser inferior a un (1) día hábil.

La solicitud de subsanación se realiza de manera electrónica a través del SEACE y será remitida al correo electrónico consignado por el postor al momento de realizar su inscripción en el RNP, siendo su responsabilidad el permanente seguimiento de las notificaciones a dicho correo. La notificación de la solicitud se entiende efectuada el día de su envío al correo electrónico.

La presentación de las subsanaciones se realiza a través del SEACE. No se tomará en cuenta la subsanación que se presente en físico a la Entidad.

1.12. RECHAZO DE LAS OFERTAS

Previo al otorgamiento de la buena pro, el comité de selección revisa las ofertas económicas que cumplen los requisitos de calificación, de conformidad con lo establecido para el rechazo de ofertas, previsto en los numerales 68.5 y 68.6 del artículo 68 del Reglamento, de ser el caso.

De rechazarse alguna de las ofertas calificadas, el comité de selección revisa el cumplimiento de los requisitos de calificación de los postores que siguen en el orden de prelación, en caso las hubiere.

1.13. OTORGAMIENTO DE LA BUENA PRO

Definida la oferta ganadora, el comité de selección otorga la buena pro, mediante su publicación en el SEACE, incluyendo el cuadro comparativo y las actas debidamente motivadas de los resultados de la admisión, no admisión, evaluación, calificación, descalificación y el otorgamiento de la buena pro.

1.14. CONSENTIMIENTO DE LA BUENA PRO

Cuando se hayan presentado dos (2) o más ofertas, el consentimiento de la buena pro se produce a los ocho (8) días hábiles siguientes de la notificación de su otorgamiento, sin que los postores hayan ejercido el derecho de interponer el recurso de apelación.

En caso que se haya presentado una sola oferta, el consentimiento de la buena pro se produce el mismo día de la notificación de su otorgamiento.

El consentimiento del otorgamiento de la buena pro se publica en el SEACE al día hábil siguiente de producido.

³ La constancia de inscripción electrónica se visualizará en el portal web del Registro Nacional de Proveedores: www.rnp.gob.pe

Importante

Una vez consentido el otorgamiento de la buena pro, el órgano encargado de las contrataciones o el órgano de la Entidad al que se haya asignado tal función realiza la verificación de la oferta presentada por el postor ganador de la buena pro conforme lo establecido en el numeral 64.6 del artículo 64 del Reglamento.

Rosario *MF* *José*

CAPÍTULO II

SOLUCIÓN DE CONTROVERSIAS DURANTE EL PROCEDIMIENTO DE SELECCIÓN

2.1. RECURSO DE APELACIÓN

A través del recurso de apelación se pueden impugnar los actos dictados durante el desarrollo del procedimiento de selección hasta antes del perfeccionamiento del contrato.

El recurso de apelación se presenta ante y es resuelto por el Tribunal de Contrataciones del Estado.

Los actos que declaren la nulidad de oficio, la cancelación del procedimiento de selección y otros actos emitidos por el Titular de la Entidad que afecten la continuidad de este, se impugnan ante el Tribunal de Contrataciones del Estado.

Importante

- *Una vez otorgada la buena pro, el comité de selección, está en la obligación de permitir el acceso de los participantes y postores al expediente de contratación, salvo la información calificada como secreta, confidencial o reservada por la normativa de la materia, a más tardar dentro del día siguiente de haberse solicitado por escrito.*
Luego de otorgada la buena pro no se da a conocer las ofertas cuyos requisitos de calificación no fueron analizados y revisados por el comité de selección.
- *A efectos de recoger la información de su interés, los postores pueden valerse de distintos medios, tales como: (i) la lectura y/o toma de apuntes, (ii) la captura y almacenamiento de imágenes, e incluso (iii) pueden solicitar copia de la documentación obrante en el expediente, siendo que, en este último caso, la Entidad deberá entregar dicha documentación en el menor tiempo posible, previo pago por tal concepto.*
- *El recurso de apelación se presenta ante la Mesa de Partes del Tribunal o ante las oficinas desconcentradas del OSCE.*

2.2. PLAZOS DE INTERPOSICIÓN DEL RECURSO DE APELACIÓN

La apelación contra el otorgamiento de la buena pro o contra los actos dictados con anterioridad a ella se interpone dentro de los ocho (8) días hábiles siguientes de haberse notificado el otorgamiento de la buena pro.

La apelación contra los actos dictados con posterioridad al otorgamiento de la buena pro, contra la declaración de nulidad, cancelación y declaratoria de desierto del procedimiento, se interpone dentro de los ocho (8) días hábiles siguientes de haberse tomado conocimiento del acto que se desea impugnar.



CAPÍTULO III DEL CONTRATO

3.1. PERFECCIONAMIENTO DEL CONTRATO

Los plazos y el procedimiento para perfeccionar el contrato se realiza conforme a lo indicado en el artículo 141 del Reglamento.

Para perfeccionar el contrato, el postor ganador de la buena pro debe presentar los documentos señalados en los artículos 139 y 175 del Reglamento, así como los previstos en la sección específica de las bases.

3.2. GARANTÍAS

Las garantías que deben otorgar los postores y/o contratistas, según corresponda, son las de fiel cumplimiento del contrato y por los adelantos.

3.2.1. GARANTÍA DE FIEL CUMPLIMIENTO

Como requisito indispensable para perfeccionar el contrato, el postor ganador debe entregar a la Entidad la garantía de fiel cumplimiento del mismo por una suma equivalente al diez por ciento (10%) del monto del contrato original. Esta se mantiene vigente hasta el consentimiento de la liquidación final.

3.2.2. GARANTÍA DE FIEL CUMPLIMIENTO POR PRESTACIONES ACCESORIAS

En las contrataciones que conllevan la ejecución de prestaciones accesorias, tales como mantenimiento, reparación o actividades afines, se otorga una garantía adicional por una suma equivalente al diez por ciento (10%) del monto del contrato de la prestación accesorio, la misma que debe ser renovada periódicamente hasta el cumplimiento total de las obligaciones garantizadas.

3.2.3. GARANTÍA POR ADELANTO

En caso se haya previsto en la sección específica de las bases la entrega de adelantos, el contratista debe presentar una garantía emitida por idéntico monto conforme a lo estipulado en el artículo 153 del Reglamento.

3.3. REQUISITOS DE LAS GARANTÍAS

Las garantías que se presenten deben ser incondicionales, solidarias, irrevocables y de realización automática en el país, al solo requerimiento de la Entidad. Asimismo, deben ser emitidas por empresas que se encuentren bajo la supervisión directa de la Superintendencia de Banca, Seguros y Administradoras Privadas de Fondos de Pensiones y que cuenten con clasificación de riesgo B o superior. Asimismo, deben estar autorizadas para emitir garantías; o estar consideradas en la última lista de bancos extranjeros de primera categoría que periódicamente publica el Banco Central de Reserva del Perú.

Importante

Corresponde a la Entidad verificar que las garantías presentadas por el postor ganador de la buena pro y/o contratista cumplan con los requisitos y condiciones necesarios para su aceptación y eventual ejecución; sin perjuicio de la determinación de las responsabilidades funcionales que correspondan.

Advertencia

Los funcionarios de las Entidades no deben aceptar garantías emitidas bajo condiciones distintas a las establecidas en el presente numeral, debiendo tener en cuenta lo siguiente:

1. La clasificadora de riesgo que asigna la clasificación a la empresa que emite la garantía debe encontrarse listada en el portal web de la SBS (<http://www.sbs.gob.pe/sistema-financiero/clasificadoras-de-riesgo>).

2. Se debe identificar en la página web de la clasificadora de riesgo respectiva, cuál es la clasificación vigente de la empresa que emite la garantía, considerando la vigencia a la fecha de emisión de la garantía.

3. Para fines de lo establecido en el artículo 148 del Reglamento, la clasificación de riesgo B, incluye las clasificaciones B+ y B.

4. Si la empresa que otorga la garantía cuenta con más de una clasificación de riesgo emitida por distintas empresas listadas en el portal web de la SBS, bastará que en una de ellas cumpla con la clasificación mínima establecida en el Reglamento.

En caso exista alguna duda sobre la clasificación de riesgo asignada a la empresa emisora de la garantía, se deberá consultar a la clasificadora de riesgos respectiva.

De otro lado, además de cumplir con el requisito referido a la clasificación de riesgo, a efectos de verificar si la empresa emisora se encuentra autorizada por la SBS para emitir garantías, debe revisarse el portal web de dicha Entidad (<http://www.sbs.gob.pe/sistema-financiero/relacion-de-empresas-que-se-encuentran-autorizadas-a-emitir-cartas-fianza>).

Los funcionarios competentes deben verificar la autenticidad de la garantía a través de los mecanismos establecidos (consulta web, teléfono u otros) por la empresa emisora.

3.4. EJECUCIÓN DE GARANTÍAS

La Entidad puede solicitar la ejecución de las garantías conforme a los supuestos contemplados en el artículo 155 del Reglamento.

3.5. ADELANTOS

La Entidad puede establecer la entrega de adelantos directos y adelantos para materiales o insumos, de conformidad con el artículo 180 del Reglamento, siempre que ello haya sido previsto en la sección específica de las bases.

Asimismo, la Entidad puede establecer la obligación de constituir un fideicomiso para el manejo de los recursos que el contratista reciba a título de adelanto, de acuerdo al procedimiento, plazos y requisitos señalados en los artículos 184 y 185 del Reglamento.

3.6. VALORIZACIONES

Las valorizaciones son la cuantificación económica de un avance físico en la ejecución de la obra, realizada en un período determinado, tienen el carácter de pagos a cuenta y son elaboradas el último día de cada período previsto en la sección específica de las bases, por el inspector o supervisor, según corresponda y el contratista.

En caso se haya suscrito contrato con un consorcio, el pago de las valorizaciones se realizará a quien se indique en el contrato de consorcio.

Advertencia

En caso de retraso en los pagos a cuenta o pago final por parte de la Entidad, salvo que se deba a caso fortuito o fuerza mayor, esta reconoce al contratista los intereses legales correspondientes, de conformidad con el artículo 39 de la Ley y los artículos 1244, 1245 y 1246 del Código Civil, debiendo repetir contra los responsables de la demora injustificada.

3.7. REAJUSTES

Los reajustes se calculan conforme lo indicado en el numeral 38.3 del artículo 38 y el artículo 195 del Reglamento.

Importante

Tanto la elaboración como la aplicación de las fórmulas polinómicas se sujetan a lo dispuesto en el Decreto Supremo N° 011-79-VC y sus modificatorias, ampliatorias y complementarias.

3.8. PENALIDADES

3.12.1. PENALIDAD POR MORA EN LA EJECUCIÓN DE LA PRESTACIÓN

En caso de retraso injustificado del contratista en la ejecución de las prestaciones objeto del contrato, la Entidad le aplica automáticamente una penalidad por mora por cada día de atraso, de conformidad con el artículo 162 del Reglamento.

3.12.2. OTRAS PENALIDADES

La Entidad puede establecer penalidades distintas a la mencionada en el numeral precedente, según lo previsto en el artículo 163 del Reglamento y lo indicado en la sección específica de las bases.

Estos dos tipos de penalidades se calculan en forma independiente y pueden alcanzar cada una un monto máximo equivalente al diez por ciento (10%) del monto del contrato vigente, o de ser el caso, del ítem que debió ejecutarse.

3.9. INCUMPLIMIENTO DEL CONTRATO

Las causales para la resolución del contrato, serán aplicadas de conformidad con el artículo 36 de la Ley y 164 del Reglamento.

3.10. DISPOSICIONES FINALES

Todos los demás aspectos del presente procedimiento no contemplados en las bases se regirán supletoriamente por la Ley y su Reglamento, así como por las disposiciones legales vigentes.

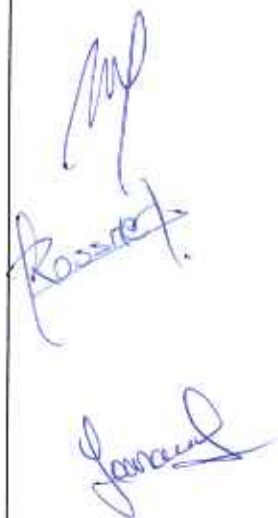

SECCIÓN ESPECÍFICA

CONDICIONES ESPECIALES DEL PROCEDIMIENTO DE SELECCIÓN

(EN ESTA SECCIÓN LA ENTIDAD DEBERÁ COMPLETAR LA INFORMACIÓN EXIGIDA, DE ACUERDO A LAS INSTRUCCIONES INDICADAS)



CAPÍTULO I GENERALIDADES

1.1. ENTIDAD CONVOCANTE

Nombre : HOSPITAL REGIONAL DOCENTE LAS MERCEDES
RUC N° : 20437274518
Domicilio legal : Av. Luis Gonzáles N° 635, cercado de Chiclayo, provincia de Chiclayo, departamento de Lambayeque.
Teléfono: : 074-237021 / 074-238232
Correo electrónico: : hrdlm-logistica@hotmail.com

1.2. OBJETO DE LA CONVOCATORIA

El presente procedimiento de selección tiene por objeto la contratación de la ejecución de la obra **CONSTRUCCIÓN DE SALA DE EMERGENCIA, CUIDADOS INTENSIVOS Y UNIDAD DE CUIDADOS INTERMEDIOS E INTENSIVOS EN EL HRDLM.CH.**

1.3. VALOR REFERENCIAL⁴

El valor referencial asciende a **S/ 5'245,444.63** (Cinco Millones Doscientos Cuarenta y Cinco Mil Cuatrocientos Cuarenta y Cuatro con 63/100 Soles), incluidos los impuestos de Ley y cualquier otro concepto que incida en el costo total de la ejecución de la obra. El valor referencial ha sido calculado al mes de junio del 2022.

Valor Referencial (VR)	Límites ⁵	
	Inferior	Superior
S/ 5,245,444.63	S/ 4,720,900.17	S/ 5,769,989.09

Importante

El precio de las ofertas no puede exceder los límites del valor referencial de conformidad con el numeral 28.2 del artículo 28 de la Ley.

1.4. EXPEDIENTE DE CONTRATACIÓN

Documento y fecha de aprobación del expediente de contratación : RESOLUCION DIRECTORAL 000547-2022-GR.LAMB/GERESA/HLM.CH/DE [SisGeDo N° 4164371-100] del 04/08/2022
Documento y fecha de aprobación del expediente técnico : RESOLUCION DIRECTORAL 000534-2022-GR.LAMB/GERESA/HLM.CH/DE [SisGeDo N° 4164371-90] del 25/07/2022
Documento y fecha de actualización del expediente técnico, de corresponder : No corresponde
Tipo y número del procedimiento de selección que se convocó para la elaboración del expediente técnico, de corresponder : No corresponde

1.5. FUENTE DE FINANCIAMIENTO

5-18: RECURSOS DETERMINADOS: CANON Y SOBRECANON, REGALÍAS, RENTA DE ADUANAS Y PARTICIPACIONES.

Importante

La fuente de financiamiento debe corresponder a aquella prevista en la Ley de Equilibrio Financiero del Presupuesto del Sector Público del año fiscal en el cual se convoca el procedimiento de selección.

1.6. SISTEMA DE CONTRATACIÓN

El presente procedimiento se rige por el sistema de SUMA ALZADA, de acuerdo con lo establecido en el expediente de contratación respectivo.

⁴ El monto del valor referencial indicado en esta sección de las bases no debe diferir del monto del valor referencial consignado en la ficha del procedimiento en el SEACE. No obstante, de existir contradicción entre estos montos, primará el monto del valor referencial indicado en las bases aprobadas.

⁵ De acuerdo a lo señalado en el artículo 48 del Reglamento, estos límites se calculan considerando dos (2) decimales. Para ello, si el límite inferior tiene más de dos (2) decimales, se aumenta en un dígito el valor del segundo decimal; en el caso del límite superior, se considera el valor del segundo decimal sin efectuar el redondeo.

1.7. MODALIDAD DE EJECUCIÓN

Sin Modalidad

1.8. ALCANCES DEL REQUERIMIENTO

El alcance de la ejecución de la obra está definido en el Capítulo III de la presente sección de las bases.

1.9. PLAZO DE EJECUCIÓN DE LA OBRA

El plazo de ejecución de la obra materia de la presente convocatoria, es de **CIENTO CINCUENTA (150)** días calendario, en concordancia con lo establecido en el expediente de contratación y en el expediente técnico de obra.

1.10. COSTO DE REPRODUCCIÓN Y ENTREGA DE BASES Y DEL EXPEDIENTE TÉCNICO DE LA OBRA

Los participantes registrados tienen el derecho a recabar las bases y el expediente técnico de la obra en versión impresa o digital, según su elección, para cuyo efecto deben:

Pagar en	: OFICINA DE RECAUDACIÓN DE LA ENTIDAD
Recoger en	: Oficina de la Unidad de Logística
Costo de bases	: Impresa: S/ 5.00 (CINCO SOLES)
Costo del expediente técnico	: Impreso: S/ 150 soles (CIENTO CINCUENTA SOLES) incluye costo de planos Digital: S/ 5.00 soles (CINCO SOLES) en CD

Las bases y el expediente técnico se entregan inmediatamente después de realizado el pago correspondiente. Excepcionalmente, el expediente técnico en versión impresa puede ser entregado dentro del plazo máximo de un (1) día hábil de efectuado el pago.

Importante

- La Entidad debe entregar una constancia o formulario de cargos en donde consta que el participante recibió el expediente técnico completo. Dicha constancia o formulario debe incluir un índice del contenido del expediente técnico y número de folios correspondientes.
- El costo de entrega del ejemplar de las bases y del expediente técnico, no puede exceder el costo de su reproducción.

Advertencia

Las Entidades deben cautelar bajo responsabilidad que la versión impresa y digital del expediente técnico correspondan a la versión original del expediente técnico aprobado.

1.11. ACCESO VIRTUAL AL EXPEDIENTE TÉCNICO DE LA OBRA

El expediente técnico de la obra en versión digital se encuentra publicado en el SEACE, obligatoriamente, desde la fecha de la convocatoria del presente procedimiento de selección.

Adicionalmente, el expediente técnico se encuentra publicado en <https://drive.google.com/drive/folders/1RWpipJ0F10m5nMmWI3K8Rxajlo2fGSL0?usp=sharing>, el cual es de acceso libre y gratuito.

1.12. BASE LEGAL

- Ley N° 30225- Ley de Contrataciones del Estado
- Decreto Supremo N° 344-2018-EF, aprueba el Reglamento de la Ley de Contrataciones del Estado
- D.L. N° 1440- Decreto Legislativo del Sistema Nacional de Presupuesto Público
- Ley N° 31365- Ley de Presupuesto del sector Público para el Año Fiscal 2022
- Ley N° 31366- Ley de Equilibrio Financiero del Presupuesto del Sector Público del año fiscal 2022.
- Ley N° 31367 – Ley de Endeudamiento del Sector Público para el año Fiscal 2022
- Decreto Supremo N° 011-79-VC.

Las referidas normas incluyen sus respectivas modificaciones, de ser el caso.

CAPÍTULO II DEL PROCEDIMIENTO DE SELECCIÓN

2.1. CALENDARIO DEL PROCEDIMIENTO DE SELECCIÓN

Según el cronograma de la ficha de selección de la convocatoria publicada en el SEACE.

Importante

De conformidad con la vigesimosegunda Disposición Complementaria Final del Reglamento, en caso la Entidad (Ministerios y sus organismos públicos, programas o proyectos adscritos) haya difundido el requerimiento a través del SEACE siguiendo el procedimiento establecido en dicha disposición, no procede formular consultas u observaciones al requerimiento.

2.2. CONTENIDO DE LAS OFERTAS

La oferta contendrá, además de un índice de documentos⁶, la siguiente documentación:

2.2.1. Documentación de presentación obligatoria

2.2.1.1. Documentos para la admisión de la oferta

- a) Declaración jurada de datos del postor. (**Anexo N° 1**)
- b) Documento que acredite la representación de quien suscribe la oferta.

En caso de persona jurídica, copia del certificado de vigencia de poder del representante legal, apoderado o mandatario designado para tal efecto.

En caso de persona natural, copia del documento nacional de identidad o documento análogo, o del certificado de vigencia de poder otorgado por persona natural, del apoderado o mandatario, según corresponda.

En el caso de consorcios, este documento debe ser presentado por cada uno de los integrantes del consorcio que suscriba la promesa de consorcio, según corresponda.

Advertencia

De acuerdo con el artículo 4 del Decreto Legislativo N° 1246, las Entidades están prohibidas de exigir a los administrados o usuarios la información que puedan obtener directamente mediante la interoperabilidad a que se refieren los artículos 2 y 3 de dicho Decreto Legislativo. En esa medida, si la Entidad es usuaria de la Plataforma de Interoperabilidad del Estado – PIDE⁷ y siempre que el servicio web se encuentre activo en el Catálogo de Servicios de dicha plataforma, no corresponderá exigir el certificado de vigencia de poder y/o documento nacional de identidad.

- c) Declaración jurada de acuerdo con el literal b) del artículo 52 del Reglamento. (**Anexo N° 2**)
- d) Declaración jurada de cumplimiento del Expediente Técnico, según el numeral 3.1 del Capítulo III de la presente sección. (**Anexo N° 3**)
- e) Declaración jurada de plazo de ejecución de la obra. (**Anexo N° 4**)
- f) Promesa de consorcio con firmas legalizadas, de ser el caso, en la que se consigne los integrantes, el representante común, el domicilio común y las obligaciones a las que se compromete cada uno de los integrantes del consorcio así como el porcentaje equivalente a dichas obligaciones. (**Anexo N° 5**)
- g) El precio de la oferta en **SOLES** y:
 - ✓ El desagregado de partidas, cuando el procedimiento se haya convocado a

⁶ La omisión del índice no determina la no admisión de la oferta.

⁷ Para mayor información de las Entidades usuarias y del Catálogo de Servicios de la Plataforma de Interoperabilidad del Estado – PIDE ingresar al siguiente enlace <https://www.gobiernodigital.gob.pe/interoperabilidad/>

suma alzada.

- ✓ Los precios unitarios, considerando las partidas según lo previsto en el último párrafo del literal b) del artículo 35 del Reglamento.

Asimismo, la oferta incluye el monto de la prestación accesoria, cuando corresponda. (Anexo N° 6)

El precio total de la oferta y los subtotales que lo componen deben ser expresados con dos (2) decimales. Los precios unitarios pueden ser expresados con más de dos (2) decimales.

Importante

- El comité de selección no puede incorporar documentos adicionales para la admisión de la oferta a los establecidos en este acápite.
- El análisis de precios unitarios y el detalle de los gastos generales fijos y variables de la oferta se presentan para el perfeccionamiento del contrato.
- El comité de selección declara no admitidas las ofertas que no se encuentren dentro de los límites del valor referencial previstos en el numeral 28.2 del artículo 28 de la Ley. Asimismo, verifica la presentación de los documentos requeridos. De no cumplir con lo requerido, la oferta se considera no admitida.

2.2.1.2. Documentos para acreditar los requisitos de calificación

Incorporar en la oferta los documentos que acreditan los "Requisitos de Calificación" que se detallan en el numeral 3.2 del Capítulo III de la presente sección de las bases.

- Tener RNP como ejecutor de obras.
- Declaración Jurada de contar con el personal clave requerido en los TDR.
- Copia de documentos que sustenten la propiedad, posesión, compromiso de compra venta o alquiler u otro documento que acredite la disponibilidad del requisito de calificación equipamiento estratégico. En el caso que el postor ganador sea un consorcio los documentos de acreditación de este requisito pueden estar a nombre del consorcio o de uno de sus integrantes.
- Documentos requeridos para acreditar la experiencia del postor, según lo requerido en el apartado correspondiente de los requisitos de calificación.

2.2.2. Documentación de presentación facultativa:

Importante para la Entidad

- En caso el comité de selección considere evaluar otros factores además del precio, incluir el siguiente literal:
- a) Incorporar en la oferta los documentos que acreditan los "Factores de Evaluación" establecidos en el Capítulo IV de la presente sección de las bases, a efectos de obtener el puntaje previsto en dicho Capítulo para cada factor.

Advertencia

El comité de selección no podrá exigir al postor la presentación de documentos que no hayan sido indicados en los acápites "Documentos para la admisión de la oferta", "Requisitos de calificación" y "Factores de evaluación".

2.3. REQUISITOS PARA PERFECCIONAR EL CONTRATO

El postor ganador de la buena pro debe presentar los siguientes documentos para perfeccionar el contrato:

- Copia de DNI del postor en caso de persona natural, o de su representante legal en caso de persona jurídica.
- Contrato de consorcio con firmas legalizadas ante Notario de cada uno de los integrantes, de ser el caso.
- Copia de la vigencia del poder del representante legal de la empresa que acredite que cuenta con facultades para perfeccionar el contrato, cuando corresponda.

Advertencia

De acuerdo con el artículo 4 del Decreto Legislativo N° 1246, las Entidades están prohibidas de exigir a los administrados o usuarios la información que puedan obtener directamente mediante la interoperabilidad a que se refieren los artículos 2 y 3 de dicho Decreto Legislativo. En esa medida, si la Entidad es usuaria de la Plataforma de Interoperabilidad del Estado – PIDE⁹ y siempre que el servicio web se encuentre activo en el Catálogo de Servicios de dicha plataforma, no corresponderá exigir los documentos previstos en los literales e) y f).

- d) Domicilio para efectos de la notificación durante la ejecución del contrato.
- e) Garantía de fiel cumplimiento del contrato. (**Carta fianza o Carta de Autorización de retención del 10% del monto del contrato**)
- f) Carta fianza o póliza de Caucción por el 10% del monto del contrato original, como garantía por concepto de **ADELANTO DIRECTO**, de requerirlo.
- g) Carta fianza o póliza de Caucción por el 20% del monto del contrato original, como garantía por concepto de **ADELANTO DE MATERIALES**, de requerirlo.
- h) Póliza CAR (Seguro Todo Riesgo de Construcción) por la obra a ejecutarse
- i) Póliza SCRT (Seguro Complementario de Riesgo de Trabajo) del personal que intervendrá en la obra.
- j) **Plan de Seguridad y Salud en el Trabajo.**
- k) Constancia de capacidad libre de contratación expedida por el RNP⁹.
- l) Programa de Ejecución de Obra (CPM) el cual presenta la ruta crítica y el calendario de avance de obra valorizado.
- m) Calendario de adquisición de materiales o insumos necesarios para la ejecución de obra, en concordancia con el calendario de avance de obra valorizado. Este calendario se actualiza con cada ampliación de plazo otorgada, en concordancia con el calendario de avance de obra valorizado vigente.
- n) Calendario de utilización de equipo, en caso la naturaleza de la contratación lo requiera.
- o) Memoria en la que se señalen las consideraciones que se han tomado en cuenta para la elaboración de los documentos indicados en los literales i), j) y k).
- p) Análisis de precios unitarios de las partidas y detalle de los gastos generales fijos y variables de la oferta, en caso de obras sujetas a precios unitarios¹⁰.
- q) Desagregado por partidas que dio origen a la oferta, en caso que el postor ganador haya aceptado la reducción de su oferta, en caso de obras a suma alzada.
- r) Copia de documentos que sustenten la propiedad, la posesión, el compromiso de compra venta o alquiler u otro documento que acredite la disponibilidad del requisito de calificación equipamiento estratégico. En el caso que el postor ganador sea un consorcio los documentos de acreditación de este requisito pueden estar a nombre del consorcio o de uno de sus integrantes.
- s) Copia de los diplomas que acrediten la formación académica requerida del plantel profesional clave, en caso que el grado o título profesional requerido no se encuentre publicado en el Registro Nacional de Grados Académicos y Títulos Profesionales a cargo de la de la Superintendencia Nacional de Educación Superior Universitaria – SUNEDU¹¹.
- t) Copia de (i) contratos y su respectiva conformidad o (ii) constancias o (iii) certificados o (iv) cualquier otra documentación que, de manera fehaciente demuestre la experiencia del personal que conforma el plantel profesional clave.
- u) Código de cuenta interbancaria (CCI) o, en el caso de proveedores no domiciliados, el número de su cuenta bancaria y la entidad bancaria en el exterior.

Importante

- La Entidad debe aceptar las diferentes denominaciones utilizadas para acreditar la carrera profesional requerida, aun cuando no coincida literalmente con aquella prevista en los requisitos de calificación (por ejemplo Ingeniería Ambiental, Ingeniería en Gestión Ambiental, Ingeniería y Gestión Ambiental u otras denominaciones).
- Los documentos que acreditan la experiencia del personal deben incluir como mínimo los nombres y

⁹ Para mayor información de las Entidades usuarias y del Catálogo de Servicios de la Plataforma de Interoperabilidad del Estado – PIDE ingresar al siguiente enlace <https://www.gobiernodigital.gob.pe/interoperabilidad/>

¹⁰ Este requisito no aplica para procedimientos de contratación directa por la causal de carácter de secreto, secreto militar o por razones de orden interno.

¹¹ La Entidad puede requerir este documento en caso de obras a suma alzada.

¹² <https://enlinea.sunedu.gob.pe/>

apellidos del profesional, el cargo desempeñado, el plazo de la prestación indicando el día, mes y año de inicio y culminación, el nombre de la Entidad u organización que emite el documento, la fecha de emisión y nombres y apellidos de quien suscribe el documento.

En caso estos documentos establezcan el plazo de la experiencia adquirida por el profesional en meses sin especificar los días la Entidad debe considerar el mes completo.

De presentarse experiencia ejecutada paralelamente (traslape), para el cómputo del tiempo de dicha experiencia sólo se considerará una vez el periodo traslapado. No obstante, de presentarse periodos traslapados en el residente de obra, no se considera ninguna de las experiencias acreditadas, salvo la ejecución de obras por paquete.

Se considerará aquella experiencia que no tenga una antigüedad mayor a veinticinco (25) años anteriores a la fecha de la presentación de ofertas.

Asimismo, la Entidad debe valorar de manera integral los documentos presentados para acreditar dicha experiencia. En tal sentido, aun cuando en los documentos presentados la denominación del cargo o puesto no coincida literalmente con aquella prevista en los requisitos de calificación, se deberá validar la experiencia si las actividades que realizó el profesional corresponden con la función propia del cargo o puesto requerido.

- Cuando el postor ganador de la buena pro presenta como plantel profesional clave a profesionales que se encuentren prestando servicios como residente o supervisor en obras contratadas por la Entidad que no cuentan con recepción, procede otorgar plazo adicional para subsanar, conforme lo previsto en el literal a) del artículo 141 del Reglamento.
- En caso que el postor ganador de la buena pro sea un consorcio, las garantías que presente este para el perfeccionamiento del contrato, así como durante la ejecución contractual, de ser el caso, además de cumplir con las condiciones establecidas en el artículo 33 de la Ley y en el artículo 148 del Reglamento, deben consignar expresamente el nombre completo o la denominación o razón social de los integrantes del consorcio, en calidad de garantizados, de lo contrario no podrán ser aceptadas por las Entidades. No se cumple el requisito antes indicado si se consigna únicamente la denominación del consorcio, conforme lo dispuesto en la Directiva "Participación de Proveedores en Consorcio en las Contrataciones del Estado".

Importante

- Corresponde a la Entidad verificar que las garantías presentadas por el postor ganador de la buena pro cumplan con los requisitos y condiciones necesarios para su aceptación y eventual ejecución, sin perjuicio de la determinación de las responsabilidades funcionales que correspondan.
- De conformidad con el Reglamento Consular del Perú aprobado mediante Decreto Supremo N° 076-2005-RE para que los documentos públicos y privados extendidos en el exterior tengan validez en el Perú, deben estar legalizados por los funcionarios consulares peruanos y refrendados por el Ministerio de Relaciones Exteriores del Perú, salvo que se trate de documentos públicos emitidos en países que formen parte del Convenio de la Apostilla, en cuyo caso bastará con que estos cuenten con la Apostilla de la Haya¹².
- La Entidad no puede exigir documentación o información adicional a la consignada en el presente numeral para el perfeccionamiento del contrato.

2.4. PERFECCIONAMIENTO DEL CONTRATO

El contrato se perfecciona con la suscripción del documento que lo contiene. Para dicho efecto el postor ganador de la buena pro, dentro del plazo previsto en el artículo 141 del Reglamento, debe presentar la documentación requerida en las oficinas del Hospital Regional Docente Las Mercedes Chiclayo, ubicado en Calle Luis Gonzales N° 635, distrito y provincia de Chiclayo, departamento de Lambayeque, en la Oficina de la Unidad de Logística, los días hábiles y en horario de oficina, esto es de 7:30 am a 4:30 pm.

Importante

En el caso de contratación de obras por paquete, se debe suscribir un contrato por cada obra incluida en el paquete.

2.5. ADELANTOS¹³

¹² Según lo previsto en la Opinión N° 009-2016/DTN.

¹³ Si la Entidad ha previsto la entrega de adelantos, debe prever el procedimiento para su entrega, conforme a lo previsto en los artículos 181 y 182 del Reglamento.

2.5.1. ADELANTO DIRECTO

La Entidad otorgará un (1) adelanto directo por el 10% del monto del contrato original.

El contratista debe solicitar formalmente el ADELANTO DIRECTO dentro de los ocho (8) días siguientes a la SUSCRIPCIÓN DEL CONTRATO, adjuntando a su solicitud la garantía por adelantos¹⁴ mediante carta fianza o póliza de caución y el comprobante de pago correspondiente. La Entidad debe entregar el monto solicitado dentro de los siete (7) días contados a partir del día siguiente de recibida la solicitud del contratista.

Vencido el plazo para solicitar el adelanto no procede la solicitud.

2.5.2. ADELANTO PARA MATERIALES O INSUMOS

La Entidad otorgará adelantos para materiales o insumos por el 20% del monto del contrato original, conforme al calendario de adquisición de materiales o insumos presentado por el contratista.

La entrega de los adelantos se realizará en un plazo de OCHO (8) días calendario previos a la fecha prevista en el calendario de adquisición de materiales o insumos para cada adquisición, con la finalidad que EL CONTRATISTA pueda disponer de los materiales o insumos en la oportunidad prevista en el calendario de avance de obra valorizado. Para tal efecto, EL CONTRATISTA debe solicitar la entrega del adelanto en un plazo de SIETE (7) días calendario anteriores al inicio del plazo antes mencionado, adjuntando a su solicitud la garantía por adelantos¹⁵ mediante carta fianza o póliza de caución y el comprobante de pago respectivo.

2.6. VALORIZACIONES

Los periodos de valorización serán mensuales, durante la ejecución de la obra. Las valorizaciones se formulan en función de los metrados ejecutados con los precios unitarios ofertados, agregando separadamente los montos proporcionales de gastos generales y utilidad ofertados por el contratista; a este momento se agrega, de ser el caso, el porcentaje correspondiente al Impuesto General a las Ventas, de conformidad con el Artículo N° 194° del Reglamento de la Ley de Contrataciones del Estado.

Importante

Cuando el periodo de valorización establecido por la Entidad sea el mensual, el plazo del pago de la valorización se regirá por lo dispuesto en el numeral 194.6 del artículo 194 del Reglamento. En cambio, si la Entidad prevé un periodo de valorización distinto al mensual, se debe establecer los plazos y procedimiento aplicables para la valorización, teniendo en consideración lo dispuesto en el numeral 194.5 del referido artículo, así como el plazo para el pago de las valorizaciones.

2.7. PLAZO PARA EL PAGO DEL SALDO DE LA LIQUIDACIÓN DEL CONTRATO DE OBRA

La Entidad o el contratista, según corresponda, deben efectuar el pago del monto correspondiente al saldo de la liquidación del contrato de obra, en el plazo de 30 días calendario, computados desde el día siguiente del consentimiento de la liquidación. Para tal efecto, la parte que solicita el pago debe presentar el comprobante de pago respectivo.

¹⁴ De conformidad con el artículo 153 del Reglamento, esta garantía debe ser emitida por idéntico monto y un plazo mínimo de vigencia de tres (3) meses, renovable por un plazo idéntico hasta la amortización total del adelanto otorgado. Cuando el plazo de ejecución contractual sea menor a tres (3) meses, las garantías pueden ser emitidas con una vigencia menor, siempre que cubra la fecha prevista para la amortización total del adelanto otorgado.

¹⁵ De conformidad con el artículo 153 del Reglamento, esta garantía debe ser emitida por idéntico monto y un plazo mínimo de vigencia de tres (3) meses, renovable por un plazo idéntico hasta la amortización total del adelanto otorgado. Cuando el plazo de ejecución contractual sea menor a tres (3) meses, las garantías pueden ser emitidas con una vigencia menor, siempre que cubra la fecha prevista para la amortización total del adelanto otorgado.

CAPÍTULO III REQUERIMIENTO

Importante

Es responsabilidad de la Entidad cautelar la adecuada formulación del expediente técnico, debiendo asegurar la calidad técnica y reducir la necesidad de su reformulación por errores o deficiencias técnicas que repercutan en el proceso de contratación y en la ejecución de la obra.

[Handwritten signatures]



TÉRMINOS DE REFERENCIA

1. DENOMINACIÓN DE LA CONTRATACIÓN:

CONTRATACIÓN DE LA EJECUCIÓN DE LA OBRA:

"CONSTRUCCIÓN DE SALA DE EMERGENCIA, SALA DE CUIDADOS INTERMEDIOS NEONATALES Y SALA DE CUIDADOS INTENSIVOS NEONATALES, ADEMÁS DE OTROS ACTIVOS EN EL (LA) EE.SS. HOSPITAL REGIONAL DOCENTE LAS MERCEDES DE CHICLAYO, DISTRITO DE CHICLAYO, PROVINCIA DE CHICLAYO, DEPARTAMENTO LAMBAYEQUE"

2. INVERSION

IOARR CON CODIGO ÚNICO 2545635: Construcción de Central de Oxígeno, Sala de Emergencia, Sala de Cuidados Intermedios Neonatales y Sala de Cuidados Intensivos Neonatales, además de otros Activos en El (La) EE.SS. Hospital Regional Docente Las Mercedes - Chiclayo, Distrito de Chiclayo, Provincia de Chiclayo, Departamento Lambayeque, COMPONENTE INFRAESTRUCTURA

3. ANTECEDENTES

El Hospital Regional Docente Las Mercedes es una de las instituciones de mayor importancia y complejidad de la región Lambayeque, se encuentra ubicado en el Departamento de Lambayeque, provincia de Chiclayo, en el centro de la zona urbana; es un hospital de categoría II-2 y centro de referencia de la macro región norte.

El Hospital Regional Docente Las Mercedes, cuenta con atención especializada en diferentes áreas médico - quirúrgicas, unidad de cuidados intensivos, oferta atención de ayuda por imágenes y laboratorio.

Asimismo, cuenta dentro de las prestaciones de la cartera de salud con la ATENCIÓN EN LA UNIDAD DE CUIDADOS INTENSIVOS E INTERMEDIOS NEONATAL SERVICIOS DE SALUD, en donde se brinda la atención de salud especializada en cuidados intensivos e intermedios neonatales a los recién nacidos.

Además, cuenta con el Departamento Emergencia y Cuidados Críticos, donde encontramos al servicio de emergencia que tiene una infraestructura remodelada en el 2016 y por la cual contamos con 5 tópicos, Tópico de Medicina, tópico de cirugía, tópico de pediatría, tópico de ginecología, tópico de traumatología, dos salas de observación diferenciada de varones y mujeres y una unidad de triaje. Todos estos ambientes estructurados de acuerdo a la norma técnica N°042 de Atención de los servicios de Emergencia.

Debido a la gran demanda en el Servicio de Neonatología y el servicio de emergencia en función a infraestructura existente del hospital, el servicio fue acondicionado en un segundo nivel con un área, que no cuenta con las condiciones mínimas para albergar espacios con funcionalidad de Unidades de Servicios Intermedios-Intensivos para establecimiento de salud categoría 2-II.

La región Lambayeque tiene una brecha de oferta de atención neonatal que recientemente ha sido publica en diversos medios de comunicación y que se refiere a la determinación del número de camas UCI Neonatales en la región que debería corresponder a 1 cuna UCI

Es por tal motivo que es necesario optimizar los ambientes actuales en el servicio de emergencia para asegurar la atención inmediata del paciente en situaciones de emergencia.

GOBIERNO REGIONAL DE LAMBAYEQUE
GERENCIA REGIONAL DE SALUD
HOSP. REG. DOC. LAS MERCEDES - CH
Ing. Guillermo Huaccha Aguilar
JEFE DE LA UNIDAD DE SERVICIOS GENERALES

GOBIERNO REGIONAL DE LAMBAYEQUE
GERENCIA REGIONAL DE SALUD
HOSPITAL REG. DOC. LAS MERCEDES - CH

Ing. María del Carmen Guerrero La Chua
RESPONSABLE DE LA UCI



Expediente Técnico Aprobado mediante: RESOLUCION DIRECTORAL N° 000346-2022-GR.LAMB/GERESA/HLM.CH/DE [4164371 - 8].

Fecha de aprobación: Chiclayo 13 mayo 2022.

4. UBICACIÓN DE PROYECTO

4.1. Localización y Entorno Urbano

El Proyecto está ubicado en la Calle Manuel María Izaga en la ciudad de Chiclayo, distrito y provincia de Chiclayo y departamento de Lambayeque; en un terreno de forma regular, con un área de 295.2936 m² y un perímetro de 81.5881 ml, dentro de las instalaciones del Hospital Regional Docente "Las Mercedes".

Dicha institución es un órgano desconcentrado de la dirección de salud de Lambayeque, cuyo nivel de atención está categorizada como Hospital nivel II-2. Dependiendo así jerárquica y administrativamente del Gobierno Regional de Lambayeque, manteniendo una dependencia técnica y funcional del Ministerio de Salud a través de la Dirección Regional de Salud de Lambayeque.

4.2. Ubicación

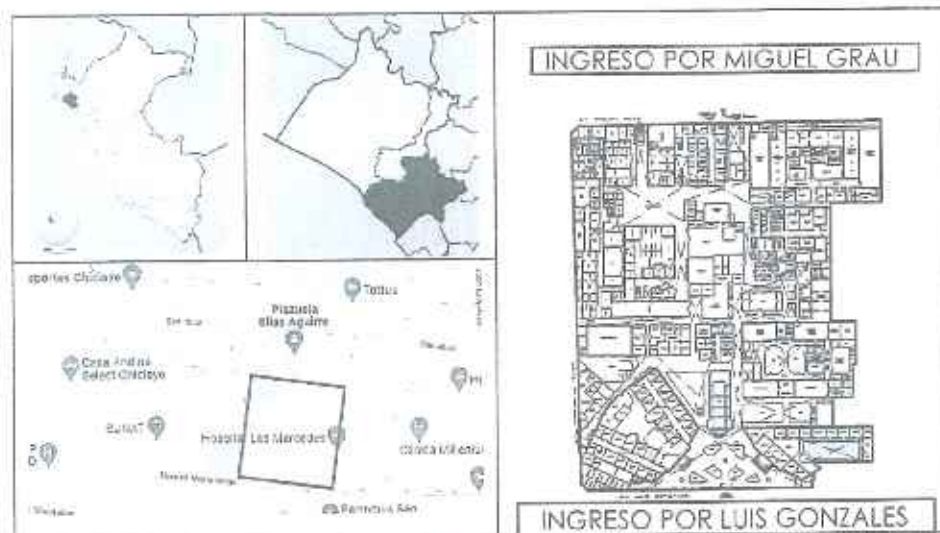

Esquema 1: Ubicación del Proyecto.

GOBIERNO REGIONAL DE LAMBAYEQUE
GERENCIA REGIONAL DE SALUD
HOSP. REG. DOC. LAS MERCEDES - CH
Jose Luis Aguilar
JEFE DE LA UNIDAD DE SERVICIOS GENERALES

GOBIERNO REGIONAL DE LAMBAYEQUE
GERENCIA REGIONAL DE SALUD
HOSPITAL REG. DOC. LAS MERCEDES - CH
Ing. Mario del Carmen Linares La Chira
RESPONSABLE DE LA UCI



Ilustración 1: Ubicación física de la obra.

5. OBJETIVO DEL PROYECTO

Ante la situación de emergencia planteada por el estado el pasado Marzo del 2020, las carencias del sistema de salud fueron puestas en tela de juicio, quedando al descubierto que en los Establecimientos de Salud de todo el país, la infraestructura es su principal falencia.

En ese sentido, optimización de los servicios de emergencia y unidad de cuidados intensivos se vuelve pertinente mejorar la brecha de atención al paciente que hacen frente al COVID-19 y entre otras patologías.

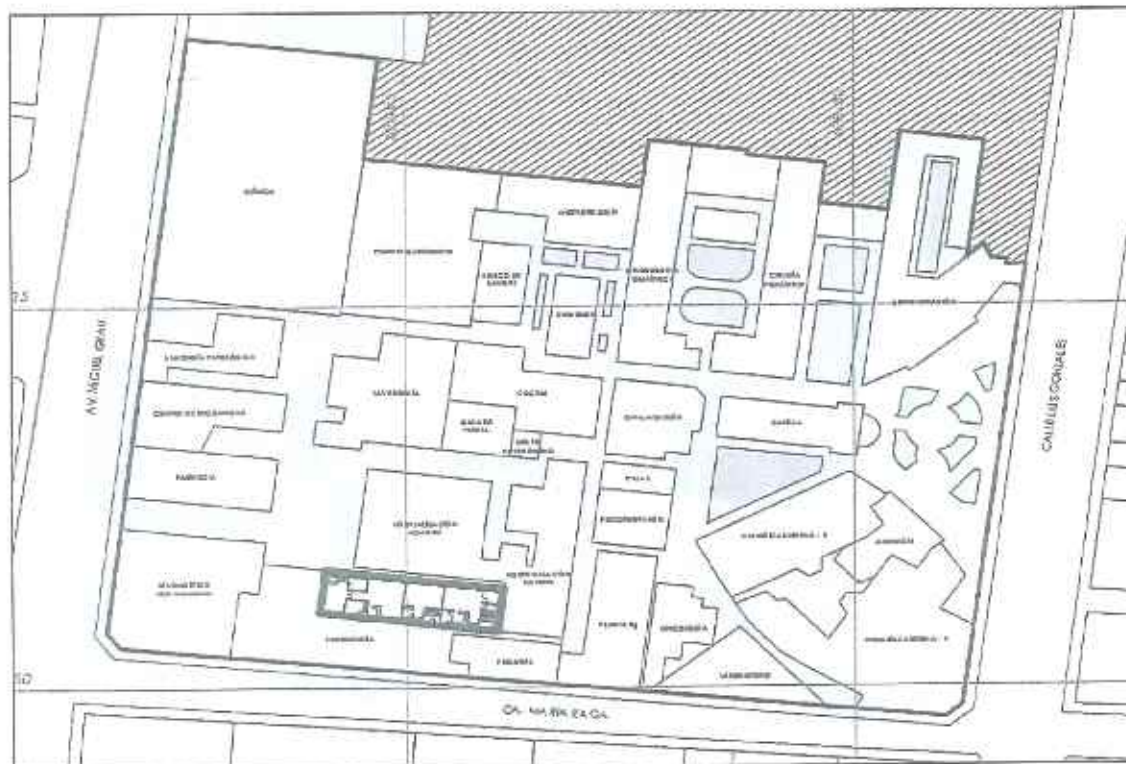
6. DISPONIBILIDAD DE INFRAESTRUCTURA

La ubicación de la infraestructura será en un área que inicialmente no cuenta las condiciones mínimas dentro de un ambiente hospitalario, por ende, se contará con las remociones y demoliciones necesarias para dejarlo en área libre.

[Handwritten signature]
Rosster

[Handwritten signature]
García

GOBIERNO REGIONAL DE LAMBAYEQUE
GERENCIA REGIONAL DE SALUD
HOSP. REG. LAS MERCEDES - CH
[Handwritten signature]
José Guillermo Huaccha Aguilar
JEFE DE LA UNIDAD DE SERVICIOS GENERALES

GOBIERNO REGIONAL DE LAMBAYEQUE
GERENCIA REGIONAL DE SALUD
HOSPITAL REGIONAL LAS MERCEDES - CH
[Handwritten signature]
Ing. María del Carmen Guerrero La Chira
RESPONSABLE DE LA UEI



Ilustración 2 Y 3: Módulo existente destinado para la optimización de emergencia y uci.

7. METAS FISICAS

El planteamiento arquitectónico consiste en 2 niveles que cuenta con área techada aproximada de 360 m².

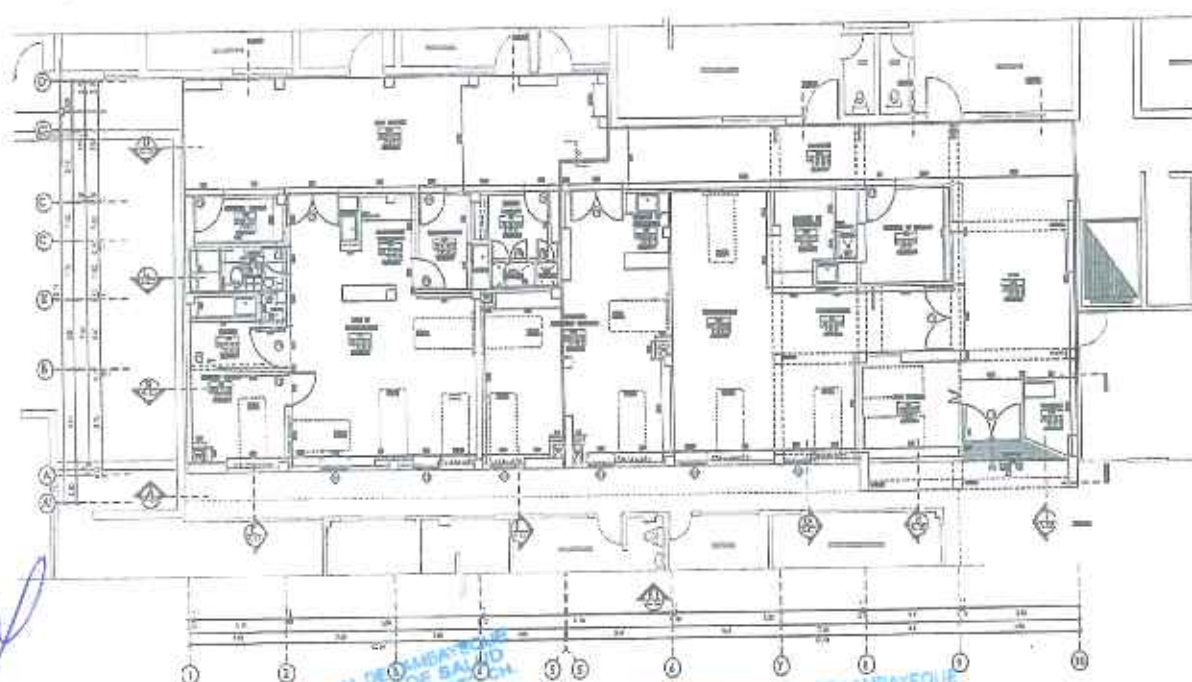

PLANTA PRIMER NIVEL

GOBIERNO REGIONAL DE LAMBAYEQUE
GERENCIA REGIONAL DE SALUD
CORP. REG. DOC. LAS MERCEDES - CH
Ing. J. García
JEFE DE LA UNIDAD DE SERVICIOS GENERALES

GOBIERNO REGIONAL DE LAMBAYEQUE
GERENCIA REGIONAL DE SALUD
HOSPITAL REG. LAS MERCEDES - CH
Ing. Mario del Carmen Guerrero La Chua
RESPONSABLE DE LA UCI

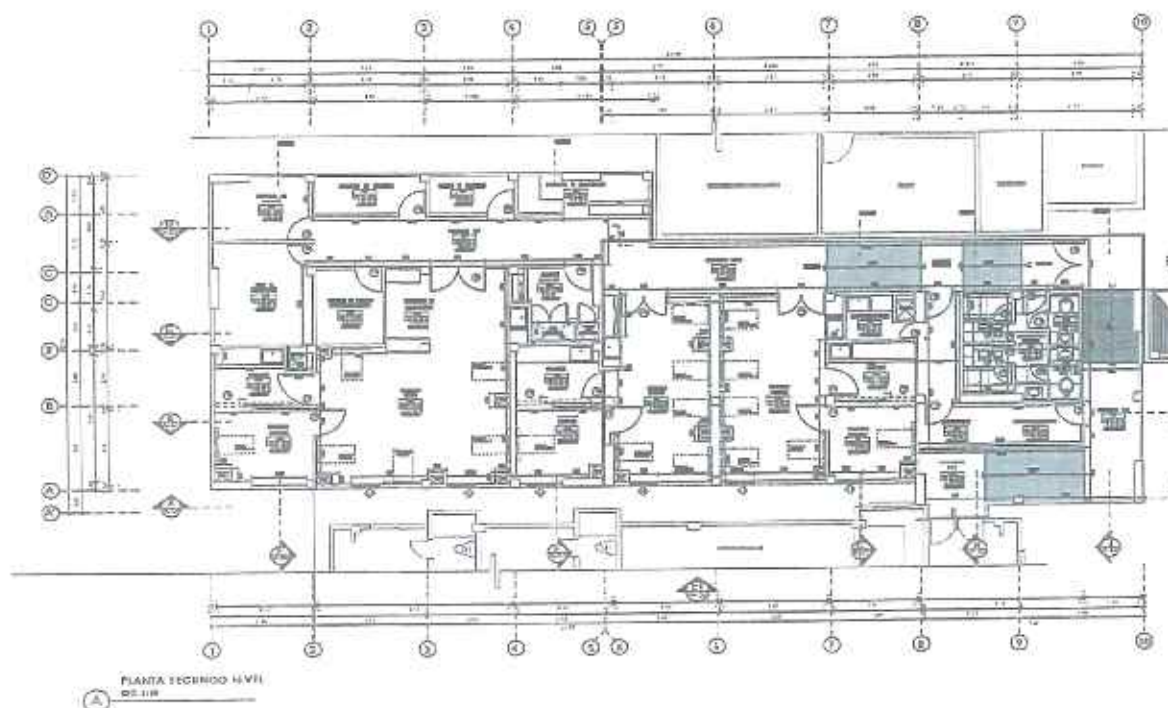

7.1. Ambientes y distribución

PRIMER NIVEL	
320.00 M2	
AMBIENTE	AREA (m ²)
TRAUMASHOCK	48.97
UNIDAD DE VIGILANCIA INTENSIVA	52.3
SALA DE OBSERVACION	49.74
AREAS COMPLEMENTARIAS : CUARTOS SEPTICOS, ESCLUSA, RRSS, ALMANCE, ETC	138.99

SEGUNDO NIVEL	
320.00 M2	
AMBIENTE	AREA (m ²)
UNIDAD DE VIGILANCIA INTERMEDIO NEONATAL	74.85
UNIDAD DE VIGILANCIA INTENSIVA NEONATAL	66.84
AREAS COMPLEMENTARIAS : CUARTOS SEPTICOS, ESCLUSA, RRSS, ALMANCE, ETC	148.5

7.2. CUMPLIMIENTO DE LA NORMATIVA

GOBIERNO REGIONAL DE LAMBAYEQUE
GERENCIA REGIONAL DE SALUD
HOSP REG. DOC LAS MERCEDES - CH
Ing. Guillermo Huarcaya Ayalar
RESP. DE LA UNIDAD DE SERVICIOS CLINICOS

GOBIERNO REGIONAL DE LAMBAYEQUE
GERENCIA REGIONAL DE SALUD
HOSPITAL REG. DOC LAS MERCEDES - CH
Ing. Maria del Carmen Quintero La Chua
RESPONSABLE DE LA UCI



La normativa correspondiente consideradas para el diseño arquitectónico del proyecto son:

- Reglamento Nacional de Edificaciones.
- Norma Técnica de Salud N°110-MINSA/DGIEM-V01 2014 "Infraestructura y equipamiento de Establecimientos de Salud de Segundo Nivel de Atención".
- Decreto Supremo N° 002-2022-PCM, Prórroga del Estado de Emergencia Nacional declarado mediante Decreto Supremo N°044-2020-PCM.
- R.J. N° 388-2007-INDECI

7. PRESUPUESTO

Presupuesto base

001	OBRAS PROVISIONALES	126,892.47
002	ESTRUCTURAS	583,164.49
003	ARQUITECTURA	794,404.11
004	INSTALACIONES SANITARIAS	38,453.55
005	INSTALACIONES ELECTRICAS	883,780.22
006	INSTALACIONES MECANICAS	1,551,567.39
006.01	GASES MEDICIONALES	738,651.61
006.01.01	OXIGENO	133,908.12
006.01.02	AIRE COMPRIMIDO Y VACIO	604,745.49
006.02	VENTILACION MECANICA Y CLIMATIZACION	812,915.78
	(CD) S/	3,958,262.23
	COSTO DIRECTO	3,958,262.23
	GASTOS GENERALES (6.477% CD)	256,378.58
	UTILIDAD (5% CD)	197,913.11
	=====	
	SUB TOTAL	4,412,553.92
	IGV (18%)	794,259.71
	=====	
	PRESUPUESTO DE INFRESTRUCTURA	5,206,813.63
	MOBILIARIO	38,631.00
	=====	
	VALOR REFERENCIAL	5,245,444.63

8. TIEMPO DE EJECUCIÓN

El plazo de ejecución de la obra es ciento cincuenta (5) meses, 150 días calendario.

9. MODALIDAD DE EJECUCIÓN:

La Modalidad de Ejecución será por CONTRATA.

10. FUENTE DE FINANCIAMIENTO:

La ejecución de este Proyecto será financiada con fondos correspondientes a las transferencias que realiza el Gobierno Regional por concepto de RECURSOS DETERMINADOS.

GOBIERNO REGIONAL DE LAMBAYEQUE
HOSPITAL REGIONAL DOCENTE LAS MERCEDES DE CHICLAYO
Ing. [Firma] RESPONSABLE DE LA OBRA



11. PERSONAL Y EQUIPO:

Todo el personal técnico y obrero que participa en las diversas etapas del proceso constructivo, deberá ser manejado por el Ingeniero Residente o por el Asistente de obra. Debe contarse en obra con todas las facilidades, equipos, materiales e instalaciones que permitan una ejecución eficiente y ordenada de todos los trabajos programados. El Inspector de Obra está obligado en tener en obra todo lo necesario para la ejecución de las diversas etapas del proyecto.

12. PLANOS Y ESPECIFICACIONES:

La obra se ejecutará en estricto cumplimiento de los planos y detalles especificados. Las dimensiones deben estar claramente indicadas y deben contener toda la información necesaria para la correcta ejecución de los diferentes elementos constructivos. Si se modifica un plano: las correspondientes correcciones deben ser efectuadas en todos los planos correlacionados, precisando los datos complementarios e indicando técnicamente las razones que motivaron a realizar dicho cambio.

Verificaciones Previas:

Todas las dimensiones y niveles deberán ser verificados por el Contratista antes de iniciar los trabajos, y si en ellas se encontrara algunas discrepancias, deberá notificarla de inmediato al Ingeniero Inspector y/o Supervisor y realizar los ajustes en base a las instrucciones que para tal efecto recibirá del Ingeniero Inspector y/o Supervisor.

El Contratista será responsable por la veracidad y corrección de estas verificaciones previas, y por la corrección de las posiciones, niveles, dimensiones y alineamiento de todos los componentes de la obra, y por el suministro de todos los componentes de la obra, y por el suministro de los instrumentos, mano de obra, etc., que resulten necesarios para realizarlas. La verificación de lo anteriormente señalado que efectuará el Inspector y/o Supervisor, no releva al Contratista de su responsabilidad por la exactitud de ellas, en los metrados, la omisión parcial o total de una partida no dispensará al Contratista de su ejecución, si está prevista en los Planos y Especificaciones Técnicas.

El Contratista deberá proteger y mantener todos los hitos, testigos y demás marcas de carácter topográfico que sean dejadas para la verificación de los trabajos.

Planos de Obra:

El Contratista deberá mantener en todo momento en obra, un juego completo de todos los planos y especificaciones emitidas por el Ingeniero Inspector y/o Supervisor, así como los Planos desarrollados por el Contratista y aprobados por el Inspector y/o Supervisor.

El juego de planos deberá encontrarse actualizado y el Contratista se obliga a renovar los planos obsoletos inmediatamente recibidas las nuevas revisiones.

Los planos y especificaciones deberán encontrarse disponibles para inspección o referencia del Inspector y/o Supervisor en cualquier momento.

La obra se ejecutará con estricto cumplimiento de los detalles indicados en los planos y en cumplimiento de las especificaciones de obra.

Si se modifica un plano, las correspondientes correcciones deben ser efectuadas en todos los

GOBIERNO REGIONAL DE LAMBAYEQUE
GERENCIA REGIONAL DE SALUD
HOSP REGIONAL LAS MERCEDES - CH
JOSÉ GUILLERMO HUASCHA AGUILAR
JEFE DE LA UNIDAD DE SERVICIOS CLÍNICOS

GOBIERNO REGIONAL DE LAMBAYEQUE
GERENCIA REGIONAL DE SALUD
HOSPITAL REGIONAL LAS MERCEDES - CH
Ing. Marco A. Gómez Quiroz La Cruz
RESPONSABLE DE LA OEE



planos correlacionados, precisando los datos complementarios.

Planos preparados por el Contratista:

El Contratista si lo requiere remitirá al Inspector y/o Supervisor para su aprobación dos copias de todos los planos de trabajo que requiera preparar para el desarrollo de obras contratadas. Toda vez que ellos hayan sido aprobados finalmente y/o corregidos y aprobados, el Contratista deberá entregar al Inspector y/o Supervisor un original conjuntamente con una copia firmada, la aprobación por el Inspector y/o Supervisor de cualquier plano preparado por el Contratista, no releva a éste de su responsabilidad por la veracidad y corrección de la información técnica suministrada por el plano o cualquiera de sus obligaciones bajo el contrato.

Planos de Replanteo:

Los planos de replanteo o post construcción serán elaborados por el Contratista y alcanzados juntamente con la Memoria Valorizada a la Entidad, dentro del plazo previsto en la Ley de contrataciones del estado. De incumplir con esta obligación, la Entidad, podrá disponer de la elaboración de dichos planos.

13. MODALIDAD DE EJECUCIÓN:

No corresponde.

14. SISTEMA DE CONTRATACIÓN:

Suma alzada.

15. ÁREA USUARIA:

Servicios Generales.

16. EQUIPAMIENTO ESTRATÉGICO:

La relación de equipamiento estratégico mínimo será conforme al siguiente detalle:

DESCRIPCIÓN	CANTIDAD
CARGADOR S/LLANTAS 80-95 HP 1.5-1.75 YD3	1
CAMION VOLQUETE 6x4 330 HP 10 M3	1
COMPRESORA NEUMATICA 250 - 330 PCM - 87 HP	1
MEZCLADORA CONCRETO TAMBOR 18HP 11P3	1
COMPACTADORA VIBRATORIA TIPO PLANCHA 4 HP	1
VIBRADOR DE CONCRETO 4 HP 2.40"	1
MARTILLO NEUMATICO DE 29 kg	1
MOTOBOMBA 17HP DE 6" (incl. combustible)	1
NIVEL TOPOGRÁFICO	1

De conformidad con el numeral 49.3 del artículo 49 y el literal e) del numeral 139.1 del artículo 139 del Reglamento este requisito de calificación se acredita para la suscripción del contrato.

La definición de las capacidades y potencias de los mismos pueden ser iguales o mayores a los solicitados.

Los equipos, se acreditan con Copia de documentos que sustentan la propiedad, la posesión,

GOBIERNO REGIONAL DE LAMBAYEQUE
HOSPITAL REGIONAL DOCENTE LAS MERCEDES DE CHICLAYO
Ing. Guillermo Huatcha Aguilar
Jefe de la Oficina de Contratación



el compromiso de compra venta o alquiler (adjuntando copia de la factura y/o boleto y/o tarjeta de propiedad del bien) u otro documento que acredite la disponibilidad y/o cumplimiento de las especificaciones del equipamiento requerido. El equipo puede ser igual o de mayor capacidad y/o potencia y/o peso a lo solicitado.

Los documentos deben ser legibles en todos sus extremos, caso contrario serán considerados como no presentados en el perfeccionamiento del contrato.

17. PLANTEL PROFESIONAL CLAVE:

Deberá contar con un plantel profesional idóneo, suficiente, con experiencia comprobada, para cumplir los alcances de la ejecución de la obra.

Plantel Profesional Clave	
Cargo	Formación Académica
Ingeniero Residente	Ingeniero Civil
Arquitecto	Arquitecto
Ingeniero Electricista	Ingeniero Electricista o Ingeniero Mecánico Electricista
Ingeniero Mecánico	Ingeniero Mecánico o Ingeniero Mecánico Electricista
Ingeniero de Seguridad (SSOMA)	Ingeniero de cualquier rama de la Ingeniería

Plantel Profesional Clave	
Cargo	Experiencia
Ingeniero Residente	Acreditar por lo menos treinta y seis (36) meses de experiencia como Residente o Supervisor o Inspector o Jefe Supervisor de Obra o Jefe de Supervisión de Obra, en la ejecución o supervisión de obras iguales y/o similares al objeto de la convocatoria, que se computará desde la colegiatura.
Arquitecto	Acreditar por lo menos doce (12) meses de experiencia como Arquitecto o Especialista en Arquitectura, en la ejecución o supervisión de obras de Edificaciones en general, que se computará desde la colegiatura.
Ingeniero Electricista	Acreditar por lo menos doce (12) meses de experiencia como Especialista en Instalaciones Eléctricas o cargo similar y congruente, en la ejecución o supervisión de obras de Edificaciones en general, que se computará desde la colegiatura.
Ingeniero Mecánico	Acreditar por lo menos doce (12) meses de experiencia como Especialista en Instalaciones Mecánicas o Especialista en Instalaciones Eléctricas o cargo similar y congruente, en la ejecución o supervisión de obras de Edificaciones en general, que se computará desde la colegiatura.
Ingeniero de Seguridad (SSOMA)	Acreditar por lo menos doce (12) meses de experiencia como Especialista en Seguridad de Obra o Especialista en Medio Ambiente o cargo similar y congruente, en la ejecución o supervisión de obras en general, que se computará desde la colegiatura.

GOBIERNO REGIONAL DE LAMBAYEQUE
GERENCIA REGIONAL DE SALUD
HOSPITAL REGIONAL LAS MERCEDES - CH

José Guillermo Huaccha Aguilar
JEFE DE LA UNIDAD DE SERVICIOS GENERALES

GOBIERNO REGIONAL DE LAMBAYEQUE
DERECHO REGIONAL DE SALUD
HOSPITAL REGIONAL LAS MERCEDES - CH

Ing. María del Carmen Guerrero La Chica
RESPONSABLE DE LA UOI



De conformidad con el numeral 49.3 del artículo 49 y el literal e) del numeral 139.1 del artículo 139 del Reglamento este requisito de calificación se acredita para la suscripción del contrato.

Los documentos que acreditan la experiencia del plantel profesional deben incluir como mínimo los nombres y apellidos del profesional, el cargo desempeñado, el plazo de la prestación indicando el día, mes y año de inicio y culminación, el nombre de la Entidad u organización que emite el documento, la fecha de emisión y nombres y apellidos de quien suscribe el documento, su contenido debe ser legible.

Copia simple de contratos y su respectiva conformidad o constancias o certificados o cualquier otro documento que, de manera fehaciente, demuestre el tiempo de experiencia del profesional clave propuesto. Ello sin perjuicio de que, ante dudas relacionadas con la veracidad o exactitud de la información contenida en los documentos presentados, la entidad realice la fiscalización respectiva, su contenido debe ser legible.

En el caso que los certificados y/o constancias se encuentren suscritas por el mismo postor, ya sea como persona natural o representante legal o representante común del consorcio o representante legal de uno de los consorciados, o se encuentre auto expedido por el mismo profesional al que se está proponiendo ya sea como persona natural o como representante legal de una empresa, dichos documentos deberán estar acompañados de una copia del contrato respectivo entre el empleador y el profesional propuesto o comprobante de pago cuya cancelación se acredite documental y fehacientemente, con voucher de depósito, reporte de estado de cuenta o cancelación de documento.

Los documentos deben ser legibles en todos sus extremos, caso contrario serán considerados como no presentados en el perfeccionamiento del contrato.

De presentarse experiencia ejecutada paralelamente (traslape), para el cómputo del tiempo de dicha experiencia sólo se considerará una vez el periodo traslapado.

Se considerará aquella experiencia que no tenga una antigüedad mayor a veinticinco años anteriores a la fecha de la presentación de ofertas.

Habilidad: Todos los profesionales deberán estar habilitados para el inicio de su participación efectiva en la ejecución de la obra.

18. EXPERIENCIA EN LA ESPECIALIDAD DEL EJECUTOR DE OBRA

- El postor debe acreditar un monto facturado acumulado equivalente a una (1) vez el valor referencial de la contratación, en la ejecución de obras similares, durante los 10 años anteriores a la fecha de la presentación de ofertas que se computarán desde la suscripción del acta de recepción de obra.
- Estar inscrito en el RNP como Ejecutor de obras.
- El postor no deberá mantener sanción vigente aplicada por el OSCE, ni estar impedido, temporal o permanentemente para contratar con el Estado.
- El postor no deberá encontrarse incluido en el Registro de Inhabilitados para contratar con el Estado.

OBRAS IGUALES Y/O SIMILARES: Se considerará obra igual o similar a los siguientes Construcción y/o Ampliación y/o Mejoramiento y/o Rehabilitación y/o Creación y/o Recuperación de:

GOBIERNO REGIONAL DE LAMBAYEQUE
GERENCIA REGIONAL DE SALUD
HOSPITAL REGIONAL LAS MERCEDES-CH

Ing. María del Carmen Guerrero La Cruz
DIRECTORA GENERAL DE LA U.S.P.

GOBIERNO REGIONAL DE LAMBAYEQUE
GERENCIA REGIONAL DE SALUD
HOSPITAL REGIONAL LAS MERCEDES-CH
Ing. Guillermo Huaccha Aguilar
JEFE DE LA UNIDAD DE SERVICIOS GENERALES



Infraestructura de Salud (Hospitales o Centros de salud o Puesto de Salud) o Infraestructura Educativa (Instituciones educativas de nivel inicial y/o primaria y/o secundaria y/o superior y/o cetpro).

Para el caso de acreditación de experiencia del postor, debe demostrar el haber ejecutado las siguientes actividades de: Demolición y desmontaje, Cielorrasos, Carpintería Metálica y/o Estructuras Metálicas, Carpintería de Madera, Pintura, Colocación de Tableros y Artefactos Eléctricos, Sistema de Evacuación Pluvial, Sistema de Agua fría; y el Componente de: Mobiliario en general.

El contenido de los documentos que acrediten la experiencia del postor deben ser legibles, de lo contrario se considera como no admitida.

19. ADELANTOS

ADELANTO DIRECTO

La Entidad otorgará un (1) adelanto directo por el 10% del monto del contrato original.

El contratista debe solicitar formalmente el ADELANTO DIRECTO dentro de los ocho (8) días siguientes A LA SUSCRIPCIÓN DEL CONTRATO, adjuntando a su solicitud la garantía por adelantos mediante CARTA FIANZA o PÓLIZA DE CAUCIÓN y el comprobante de pago correspondiente. La Entidad debe entregar el monto solicitado dentro de los siete (7) días contados a partir del día siguiente de recibida la solicitud del contratista.

Vencido el plazo para solicitar el adelanto no procede la solicitud.

ADELANTO PARA MATERIALES O INSUMOS

La Entidad otorgará adelantos para materiales o insumos por el 20% del monto del contrato original, conforme al calendario de adquisición de materiales o insumos presentado por el contratista.

La entrega de los adelantos se realizará en un plazo de ocho (8) días calendario previos a la fecha prevista en el calendario de adquisición de materiales o insumos para cada adquisición, con la finalidad que EL CONTRATISTA pueda disponer de los materiales o insumos en la oportunidad prevista en el calendario de avance de obra valorizado. Para tal efecto, EL CONTRATISTA debe solicitar la entrega del adelanto en un plazo de siete (7) días calendario anteriores al inicio del plazo antes mencionado, adjuntando a su solicitud la garantía por adelantos mediante CARTA FIANZA o PÓLIZA DE CAUCIÓN y el comprobante de pago respectivo.

20. GARANTÍAS

• Garantía de Fiel Cumplimiento.

Como requisito indispensable para perfeccionar el contrato, el postor ganador debe entregar de ser el caso a la Entidad la garantía de fiel cumplimiento del mismo por una suma equivalente al 10% del monto del contrato original. Esta debe mantenerse vigente hasta el consentimiento de la liquidación final de obra.

21. PENALIDAD POR MORA EN LA EJECUCIÓN DE LA PRESTACIÓN

GOBIERNO REGIONAL DE LAMBAYEQUE
GERENCIA REGIONAL DE SALUD
HOSPITAL REGIONAL LAS MERCEDES - CH

(Ing. María del Carmen Quinteros La Chira
RESPONSABLE DE LA UEI)



En caso de retraso injustificado del contratista en la ejecución de las prestaciones objeto del contrato se aplicará automáticamente la penalidad por mora por cada día de atraso, de acuerdo a lo estipulado en el artículo 162° del Reglamento de la Ley de Contrataciones del Estado, aprobado con DECRETO SUPREMO N° 344-2018-EF. La penalidad se aplica automáticamente y se calcula de acuerdo a la siguiente fórmula:

$$\text{Penalidad diaria} = \frac{0.10 \times \text{monto vigente}}{F \times \text{plazo vigente en días}}$$

Donde F tiene los siguientes valores:

F = 0.40 para plazos menores o iguales a sesenta (60) días.

22. OTRAS PENALIDADES

En caso de retraso injustificado en la ejecución de las prestaciones objeto del contrato, la MUNICIPALIDAD DISTRITAL DE PARCOY, aplicará al Postor una penalidad por cada día de retraso.

De acuerdo con el artículo 163 del Reglamento, se pueden establecer otras penalidades, distintas al retraso o mora, las cuales deben ser objetivas, razonables, congruentes proporcionales con el objeto de la contratación.

Según lo previsto en los artículos 190 y 191 del Reglamento, en este tipo de penalidades se deben incluir las siguientes:

Cabe precisar que la penalidad por mora y las otras penalidades pueden alcanzar cada una un monto máximo equivalente al diez por ciento (10%) del monto del contrato vigente, o de ser el caso, del ítem que debió ejecutarse.

Adicionalmente a la penalidad por mora se aplicará las siguientes penalidades:

Otras penalidades			
N°	Supuestos de aplicación de penalidad	Forma de cálculo	Procedimiento
1	Cuando el personal acreditado permanece menos de sesenta (60) días desde el inicio de su participación en la ejecución del contrato o del íntegro del plazo de ejecución, si este es menor a los sesenta (60) días, de conformidad con las disposiciones establecidas en el numeral 190.2 del artículo 190 del Reglamento.	(0.75) UIT por cada día de ausencia del personal en obra en el plazo previsto.	Según informe del Supervisor o inspector o equipo de inspectores.
2	En caso el contratista incumpla con su obligación de ejecutar la prestación con el personal acreditado o debidamente sustituido.	(0.5) UIT por cada día de ausencia del personal en obra.	Según informe del Supervisor o inspector o equipo de inspectores.

GOBIERNO REGIONAL DE LAMBAYEQUE
GERENCIA REGIONAL DE SALUD
HOSP. REG. DOC. LAS MERCEDES - CH

José Guillermo Huaccha Aguilar
JEFE DE LA UNIDAD DE SERVICIOS GENERALES

GOBIERNO REGIONAL DE LAMBAYEQUE
GERENCIA REGIONAL DE SALUD
HOSPITAL REGIONAL LAS MERCEDES - CH

Ing. Mario del Carmen Guerrero La Cruz
RESPONSABLE DE LA UNIDAD



3	Si el contratista o su personal, no permite el acceso al cuaderno de obra al INSPECTOR o SUPERVISOR, SEGÚN CORRESPONDA, impidiéndole anotar las ocurrencias.	Cinco por mil (5/1000) del monto de la valorización del periodo por cada día de dicho impedimento.	Según informe del Supervisor o Inspector o equipo de inspectores.
Esta penalidad solo aplica si el cuaderno de obra es físico. El uso del cuaderno de obra digital es obligatorio para los contratos que deriven de procedimientos de selección para la ejecución de obras, convocados a partir de la entrada en vigencia de la Directiva N° 009-2020-OSCE/PRE (14.08.2020), salvo que se haya autorizado el uso del cuaderno de obra físico, según lo previsto en el Numeral 9.3 de la dicha Directiva.			
4	En caso culmine la relación contractual entre el contratista y el personal ofertado y la Entidad no haya aprobado la sustitución del personal por no cumplir con las calificaciones y experiencia requerida.	(1) UIT por cada día de ausencia del personal en obra.	Según informe del Supervisor o Inspector o equipo de inspectores.
5	El residente y/o personal propuesto no se encuentra en obra sin haber justificado su ausencia ante el Inspector o supervisor.	Cinco por mil (5/1000) del monto contractual por ocurrencia.	Según informe del Supervisor o Inspector o equipo de inspectores.
6	Cuando el contratista no cumpla con dotar a su personal de los elementos de seguridad (EPPS) completos de conformidad con la naturaleza de su labor en obra y la normativa pertinente.	(0.7) UIT. Por cada ocasión que se produzca.	Según informe del Supervisor o Inspector o equipo de inspectores.
7	Cuando el contratista demora en entregar la valorización mensual dentro del plazo señalado al Inspector o supervisor designado.	Cinco por mil (5/1000) del monto contractual por ocurrencia o suceso.	Según informe del Supervisor o Inspector o equipo de inspectores.
8	No realizar anotaciones en el cuaderno de obra electrónico cada tres días.	Dos por mil (2/1000) del monto contractual.	Según informe del Supervisor o Inspector o equipo de inspectores.
9	Cuando el contratista no cuente con el seguro complementario de trabajo de riesgo para el personal, durante la ejecución de la obra	Uno por Cuatro Mil (1/4000) del monto contractual por cada ocurrencia o suceso.	Según informe del Supervisor o Inspector o equipo de inspectores.
10	Por no tener vigente la garantía del fiel cumplimiento, garantía de adelanto directo y de adelanto de materiales.	Uno por Cuatro Mil (1/4000) del monto contractual por cada ocurrencia o suceso.	Según informe del Supervisor o Inspector o equipo de inspectores.

11	Por no presentar o mantener vigente las Pólizas (CAR, SCTR), desde el inicio de obra hasta su culminación.	0.0005 del monto contractual por día.	Según informe del Supervisor o inspector o equipo de inspectores.
12	No entregar al Supervisor y/o Entidad los planos de replanteo y memoria descriptiva valorizada en ejecución y antes de recepción de obra.	0.0005 del monto contractual por día.	Según informe del Supervisor o inspector o equipo de inspectores.

Estas penalidades se deducen de las valorizaciones o de la liquidación final de obra, según corresponda, o si fuera necesario, se cobra del monto resultante de la ejecución de la garantía de fiel cumplimiento.

Cabe precisar que la penalidad por mora y las otras penalidades pueden alcanzar cada una un monto máximo equivalente al diez por ciento (10%) del monto del contrato vigente, o de ser el caso, del ítem que debió ejecutarse. Asimismo debe incluirse toda condición relativa a la ejecución de la obra (concordante con la información contenida en el expediente técnico). Cuando se llegue a cubrir el monto máximo de la penalidad por mora o el monto máximo para otras penalidades.

El residente de obra no podrá prestar servicios en más de una obra a la vez, salvo el caso de obras convocadas por paquete, en las cuales la participación permanente, directa y exclusiva del residente, así como del inspector o supervisor, según corresponda, debe ser definida por la Entidad en este numeral, teniendo en consideración la complejidad y magnitud de las obras a ejecutar, de conformidad con los artículos 179 y 186 del Reglamento.

Estará permitida la recepción parcial de secciones terminadas de las obras, de conformidad con el artículo 208 del Reglamento. La recepción parcial no exime al contratista del cumplimiento del plazo de ejecución; en caso contrario, se le aplicarán las penalidades correspondientes.

23. FUNCIONES DEL RESIDENTE DE OBRA

Durante el desarrollo del Proyecto será necesario de la presencia del Residente de obra, el que será un Ingeniero Civil o Arquitecto colegiado y hábil para el ejercicio profesional, quién será responsable de la Dirección Técnica de la Obra. Entre sus principales funciones tenemos:

- Revisar detalladamente el proyecto a su cargo antes del inicio de la ejecución del mismo procediendo a formular las observaciones a que hubiere lugar, en caso corresponda.
- Participar en la obra a su cargo como mínimo el tiempo que le corresponde de acuerdo al coeficiente de participación asignado según el expediente técnico aprobado, el mismo que es de medición diaria.
- Ejercer la dirección técnica del proyecto de acuerdo al expediente técnico aprobado, debiendo adoptar las medidas pertinentes y oportunas para culminar los trabajos en el plazo previsto. Será responsable de los atrasos o paralizaciones injustificadas, así como de la calidad de los trabajos ejecutados.
- Observar que los recursos asignados al proyecto a su cargo, se usen única y exclusivamente para la ejecución de la obra conforme el expediente técnico aprobado.
- Programar oportunamente, y en forma conjunta con la Supervisión, la fecha de inicio de los trabajos.
- Tramitar y obtener licencias, autorizaciones, permisos y similares necesarios para la ejecución de la obra, incluyendo la autorización para la colocación del cartel de obra.
- Participar en el acto de entrega de terreno y suscribir el acta respectiva, previa verificación

GOBIERNO REGIONAL DE LAMBAYEQUE
GERENCIA REGIONAL DE SALUD
HOSPITAL REGIONAL DOCENTE LAS MERCEDES DE CHICLAYO
JOSÉ GUILLERMO HUACCHA AGUILAR
RESPONSABLE DE SERVICIOS GENERALES

GOBIERNO REGIONAL DE LAMBAYEQUE
GERENCIA REGIONAL DE SALUD
HOSPITAL REGIONAL DOCENTE LAS MERCEDES DE CHICLAYO
JOSÉ MARÍA CARRERA GUERRA LA CRUZ
RESPONSABLE DE LA UCI

de su libre disponibilidad. Dicha acta está referida a la delimitación de la zona y los hitos donde se ejecutará la obra.

- Iniciar el cuaderno de obra, el mismo que deberá visarlo en todas sus páginas y hacer las anotaciones respectivas.
- Disponer del retiro de los materiales rechazados por su mala calidad o por no corresponder a las especificaciones técnicas del expediente técnico aprobado.
- Disponer el retiro de la persona o personas que se encuentren causando incorrecciones, desórdenes o cualquier otra falta que tenga relación y afecte la correcta ejecución de la obra.
- Cautelar la cantidad de materiales, mano de obra y servicios, necesarios para garantizar el cumplimiento del "cronograma de avance de obra" y la continuidad de los trabajos hasta la terminación a conformidad de los mismos.
- Cautelar que el personal que labora en el proyecto sea en el número y categoría previstos en el expediente técnico aprobado.
- Cautelar que durante la ejecución del proyecto no se atente contra el medio ambiente.
- Presentar a la Supervisión de obra dentro de los dos (02) primeros días calendarios, el informe mensual relacionado al avance de obra.
- Presentar a la Supervisión de obra las solicitudes de modificatorias al expediente técnico adjuntando para el efecto el Informe técnico justificatorio.
- Participar y sustentar el Acta de Terminación de la Obra una vez concluidos a satisfacción los trabajos.
- Presentar a la Supervisión la Liquidación Técnico - Financiera de la obra.

24. FUNCIONES DEL SUPERVISOR DE OBRA

Entre alguna de sus funciones, el Supervisor de Obra está obligado a:

- Velar directamente por la correcta ejecución de la obra de infraestructura, exigiendo que la obra se ejecute dentro de las características técnicas de calidad estipuladas en los documentos técnicos y dentro del plazo establecido en el contrato de obra.
- Informar oportunamente a la Entidad Ejecutora respecto a la ocurrencia de alguna contingencia en el proceso de la obra.
- Anotar en el cuaderno de la obra diariamente el personal que labora directamente en la obra, así como el control de los materiales y equipos utilizados, sin perjuicio de las demás circunstancias ocurridas en obra.
- Asistir a las diferentes reuniones programadas por la Entidad Ejecutora, salvo por casuales de fuerza mayor que informará puntualmente.
- Realizar dentro del plazo establecido de acuerdo a ley, una revisión pormenorizada de los documentos del expediente técnico (planos, memoria descriptiva, especificaciones técnicas, etc.) y del terreno de obra, comunicando a la Entidad Ejecutora las omisiones, discordancias, rectificaciones, correcciones y aclaraciones que detecte, de acuerdo a los términos de referencia.
- Disponer la realización de controles de calidad que permitan garantizar la buena calidad técnica de la obra y los que sean requeridos por la Entidad Ejecutora.
- Las labores de supervisión serán a tiempo completo, no pudiendo incurrir en ausencias injustificadas.
- Presentar a la Entidad Ejecutora las valorizaciones por avances del Contratista, las cuales serán presentadas en un plazo que no exceda el primer día hábil de la fecha a la que corresponda la respectiva valorización. Cualquier desfase en la fecha de su presentación que genere reclamos de mayores costos por el Contratista será responsabilidad del Supervisor.
- Remitir y pronunciarse diligentemente sobre las solicitudes de ampliación de plazo, presupuestos adicionales, deductivos, gastos generales y otros reclamos que presentara el

GOBIERNO REGIONAL DE LAMBAYEQUE
GERENCIA REGIONAL DE SALUD
HOSPITAL REGIONAL DOCENTE LAS MERCEDES DE CHICLAYO
JOSÉ GUILLERMO F. JACCHA AGUILAR
JEFE DE LA UNIDAD DE FINANCIOS GENERALES

GOBIERNO REGIONAL DE LAMBAYEQUE
GERENCIA REGIONAL DE SALUD
HOSPITAL REGIONAL DOCENTE LAS MERCEDES DE CHICLAYO
Miguel Ángel Córdova
RESPONSABLE DE LA UET



- Contratista en su debida oportunidad, de tal manera que permita a la Entidad Ejecutora dictar los actos administrativos que correspondan dentro de los plazos que establece la ley.
- Remitir cualquier informe adicional que la Entidad Ejecutora requiera con relación al proyecto y/o a la marcha de la supervisión.
 - Elaborar y gestionar la liquidación final de la obra al término de la misma, para tal efecto deberá remitir toda información oportuna necesaria y correcta para que la entidad proceda a aprobar la liquidación final del contrato de la obra. Asimismo, requerirá al contratista la entrega de los planos finales actualizados y la memoria descriptiva valorizada y elaborará los METRADOS de post - construcción.
 - No ceder, total ni parcialmente su posición contractual para el cumplimiento de las obligaciones que asuma mediante el presente contrato.
 - Cumplir, para efectos de control y administración de la obra, con todas las obligaciones de una SUPERVISIÓN DE OBRA, de acuerdo a lo establecido en el Texto único ordenado de la Ley de Contrataciones y Adquisiciones del Estado y su Reglamento.

25. PERSONAL PROFESIONAL, MATERIALES Y EQUIPO

Inspección y Control:

La Entidad deberá designar, en concordancia con el Reglamento Nacional de Edificaciones y a la Ley de Contrataciones y Adquisiciones del Estado y su Reglamento, un Inspector o Supervisor de obra, según corresponda, el mismo que ejercerá una labor permanente de supervisión y control de ejecución de los trabajos de construcción.

El Inspector y/o Supervisor de obra podrá precisar los métodos para la correcta ejecución de las Partidas Presupuestales, siendo el Contratista el responsable de éste, la misma que reflejará fielmente el diseño, detalles y demás especificaciones del proyecto.

Igualmente, por causas debidamente justificadas podrá variar estas especificaciones, previa consulta a la Entidad, efectuando para el caso los reajustes necesarios, los METRADOS y costos que pudieran ocasionar.

Todo el material y mano de obra empleados en la obra, estarán sujetos a inspección por el Ingeniero Inspector y/o Supervisor, según sea el caso, en el taller, almacén o en la obra.

Indistintamente se verificará la calidad de los materiales a utilizar.

Personal:

Todo el personal profesional, técnico y obrero que participe en las diversas etapas del proceso de ejecución de la obra, deberá ser presentado por el contratista al Ingeniero Inspector y/o Supervisor.

El Ingeniero Inspector y/o Supervisor se reserva la facultad de cambio de personal, incluyendo al Residente de Obra, que a su juicio o en el transcurso de los trabajos demuestren ineptitud e ineficiencia.

El Contratista está obligado a tener en obra todo lo disponible para la ejecución de las diversas etapas del proyecto: personal, equipo, materiales, instalaciones, dirección técnica y administrativa; que permitan la ejecución eficiente y ordenada de los trabajos, de acuerdo a los avances programados.

La mano de obra será especializada y cuidadosa, dentro de la buena técnica constructiva.

GOBIERNO REGIONAL DE LAMBAYEQUE
GERENCIA REGIONAL DE SALUD
HOSPITAL REGIONAL LAS MERCEDES - CH

Ing. María del Carmen Guerrero La Chura
RESPONSABLE DE LA VEA



empleando operarios expertos y con la suficiente experiencia en trabajos similares.

Materiales:

Es potestad del Ingeniero Inspector y/o Supervisor rechazar los materiales que no reúnan los requisitos indispensables especificados en el momento de su uso.

En general todos los materiales, así como las pruebas de muestreo, serán por cuenta del Contratista.

26. GESTIÓN DE RIESGO EN LA PLANIFICACIÓN DE LA EJECUCIÓN DE LA OBRA.

El contratista a través de su Residente de obra, deberá desarrollar sus labores teniendo en cuenta el Informe de Gestión de Riesgos, adjunto al expediente técnico de la obra, debiendo comunicará a la Supervisión de la obra o Entidad, sobre identificación y planificación de los posibles riesgos que puedan darse durante la ejecución de la obra; ya sea que se encuentren o no en el expediente técnico.

Durante la ejecución de la obra, la Entidad a través del Supervisor o Inspector, según corresponda, debe realizar la debida y oportuna administración de riesgos durante todo el plazo de ejecución de la obra.

El Residente de obra, así como el Supervisor o Inspector deben evaluar permanentemente el desarrollo de la administración de riesgos, debiendo anotar los resultados en el cuaderno de obra, cuanto menos, lo sugiera el Supervisor.

Identificación de Riesgos:

El Contratista durante la ejecución de la obra deberá identificar los riesgos previsibles que puedan ocurrir durante la ejecución de la obra, teniendo en cuenta las características particulares de la obra y las condiciones del lugar de su ejecución.

Análisis de Riesgos:

El Contratista durante la ejecución de la obra y de las actividades que le compete, realizará en forma simultánea y paralela la identificación del peligro, la misma que debe estar a cargo del especialista: con excepción de la vulnerabilidad física, que debe ser realizado principalmente por un Ingeniero Civil o Arquitecto, quienes desarrollan las acciones correspondientes.

Planificar la Respuesta de Riesgos:

El Contratista debe hacer notar a la Entidad las acciones o planes de intervención a seguir para evitar, mitigar, transferir o aceptar todos los riesgos identificados, poniendo de inmediato en conocimiento del Supervisor o Inspector de obra.

Asignación de Riesgos:

En el caso se defecten los riesgos previsibles durante el periodo de responsabilidad, la Entidad requerirá al Contratista para que subsane y tome las medidas pertinentes en un plazo razonable de acuerdo a la magnitud del riesgo, bajo apercibimiento de proceder a la subsanación con cargo a cualquier adeudo que mantenga la Entidad a favor del Contratista.

GOBIERNO REGIONAL DE LAMBAYEQUE
GERENCIA REGIONAL DE SALUD
HOSPITAL REGIONAL LAS MERCEDES - CH

Ing. Mariana Cármon Guerrero La Chusa

GOBIERNO REGIONAL DE LAMBAYEQUE
GERENCIA REGIONAL DE SALUD
HOSPITAL REGIONAL LAS MERCEDES - CH
JESÚS GUILLERMO HUACCA AGUILAR
JEFE DE LA UNIDAD DE SERVICIOS GENERALES



27. SALUD Y SEGURIDAD EN OBRA

El contratista tiene la obligación de elaborar e implementar el "Plan de Seguridad y Salud en el Trabajo", el mismo que deberá ser alcanzado al equipo de la supervisión y a la entidad después de la suscripción del contrato, su elaboración debe guardar relación con la Norma NTE G.050 Seguridad Durante la Construcción.

El Postor deberá presentar en su oferta una declaración en dónde manifieste que contará con implementos de seguridad según norma G.050

El Contratista, el Ingeniero Residente, Ingeniero Inspector o Supervisor y el personal técnico y obrero, que participe en el proceso constructivo de la obra, deberá utilizar sus implementos respectivos como son: Botas punta de acero, cascos, guantes y uniforme según corresponda; también se deberá tener en cuenta la debida seguridad del tránsito vehicular y/o peatonal, colocando señales y cercos provisionales de seguridad alrededor del área de trabajo, para bloquear el acceso y evitar así cualquier tipo de accidentes.

El contratista se compromete a cumplir y observar lo establecido en la Ley de seguridad y salud en el Trabajo (aprobado mediante Ley N° 29783) y su Reglamento, durante la ejecución de las prestaciones de servicios a su cargo, obligándose a implementar, dotar, proveer y/o suministrar a cada uno de sus trabajadores los implementos de seguridad que correspondan de acuerdo al grado y/o nivel de riesgo que pueda evidenciarse en el desarrollo de las actividades propias de la presente contratación.

28. SUBCONTRATACIÓN

De conformidad con el artículo 35° de la Ley de Contrataciones del Estado y el artículo 147 de Reglamento, el Contratista podrá subcontratar por el máximo del cuarenta por ciento (40%) del monto del contrato original.

29. VALORIZACIONES Y METRADOS

Las valorizaciones serán mensuales, durante la ejecución de la obra. Las valorizaciones se formulan en función de los metrados ejecutados con los precios unitarios ofertados, agregando separadamente los montos proporcionales de gastos generales y utilidad ofertados por el contratista; a este momento se agrega, de ser el caso, el porcentaje correspondiente al Impuesto General a las Ventas, de conformidad con el artículo 194° del Reglamento de la Ley de Contrataciones del Estado.

30. FORMA DE PAGO

El postor dentro de su oferta económica debe considerar todos los costos necesarios que demande el cumplimiento de los trabajos con las condiciones de calidad exigidas conforme al Expediente Técnico de Obra.

La forma de pago será mediante valorización mensual previa conformidad de la Supervisión de obra conforme al artículo 194° del Reglamento de la Ley de Contrataciones del Estado.

31. REAJUSTE DE VALORIZACIONES

GOBIERNO REGIONAL DE LAMBAYEQUE
GERENCIA REGIONAL DE SALUD
HOSP. REG. DOC. LAS MERCEDES - CH

José Guillermo Huaceta Aguilar
JEFE DE LA UNIDAD DE SERVICIOS GENERALES

GOBIERNO REGIONAL DE LAMBAYEQUE
GERENCIA REGIONAL DE SALUD
HOSPITAL REGIONAL LAS MERCEDES - CH

Maria del Carmen Guerrero La Chura
RESPONSABLE DE LA UEL



Los reajustes de valorizaciones se calcularán conforme lo indicado en el numeral 38.3 del artículo 38° y artículo 195° del Reglamento de la Ley de Contrataciones del Estado.

Como el valor referencial se ha establecido en moneda nacional, las valorizaciones deberán ser ajustadas multiplicando por el respectivo coeficiente de reajuste "K" que se obtenga de aplicar en la **fórmula o fórmulas polinómicas previstas en el Expediente Técnico de Obra**, que es parte de las Bases, los Índices Unificados de Precios de la Construcción que publica el Instituto Nacional de Estadística e Informática - INEI.

Dado que los Índices Unificados de Precios de la Construcción son publicados con un mes de atraso, los reajustes deberán calcularse teniendo en consideración el coeficiente de reajuste "K" conocido a ese momento; posteriormente, cuando se conozcan los índices que se deben aplicar, se calculará el monto definitivo de los reajustes que corresponden, los que se pagarán con la valorización más cercana posterior o en la liquidación final sin reconocimiento de intereses.

32. SUSPENSIÓN DEL PLAZO DE EJECUCIÓN

Se efectuará de acuerdo a lo establecido en el artículo 178° del Reglamento de la Ley de Contrataciones del Estado.

33. TRIBUTOS Y OTRAS OBLIGACIONES

Serán de cargo del contratista todos los tributos, contribuciones y gravámenes que correspondan de acuerdo a ley. Toda responsabilidad de carácter laboral y por el pago de aportaciones sociales es exclusivamente del contratista.

34. DAÑOS A TERCEROS

Constituye obligación del Contratista el asumir los costos de reparación de los daños que ocasionan a propiedad de terceros.

35. INTERVENCIÓN ECONÓMICA

En caso de demoras injustificadas en la ejecución de la obra, la Entidad podrá intervenir económicamente la ejecución de la obra, de acuerdo a los artículos 203° y 204° del Reglamento de la Ley de Contrataciones del Estado.

36. RECEPCIÓN DE OBRA

La recepción de obra se efectuará conforme a lo previsto, a los plazos y procedimientos establecidos en el artículo 208° del Reglamento de la Ley de Contrataciones del Estado.

37. RESPONSABILIDAD DEL CONTRATISTA

De acuerdo a lo establecido en el artículo 40° de la Ley de Contrataciones del Estado, el Contratista es responsable por la calidad ofrecida y por los vicios ocultos de la obra ejecutada.

GOBIERNO REGIONAL DE LAMBAYEQUE
DIRECCIÓN REGIONAL DE SALUD
HOSPITAL REGIONAL LAS MERCEDES - CH

Ing. María del Carmen Guerra La Chica
DIRECTORA GENERAL DE SALUD

GOBIERNO REGIONAL DE LAMBAYEQUE
DIRECCIÓN REGIONAL DE SALUD
HOSPITAL REGIONAL LAS MERCEDES - CH

JUAN VALDIVIA AGUILAR
DIRECTOR GENERAL DE SALUD



El plazo de responsabilidad del Contratista es de siete (07) años, contados a partir de la conformidad de la recepción.

38. PROCEDIMIENTO Y PAGO DE LIQUIDACIÓN DE CONTRATO

La liquidación de obra se realizará conforme a lo previsto en los plazos y procedimientos establecidos en el artículo 209° del Reglamento de la Ley de Contrataciones del Estado, y el pago del saldo a favor resultado de la liquidación, se realizará en un plazo de treinta (30) días calendario, una vez consentida la liquidación.

39. PRESENTACIÓN DEL PLAN DE SEGURIDAD Y/O PLAN AMBIENTAL

El Contratista debe presentar el Plan de Seguridad y Salud en el Trabajo y Plan de Manejo Ambiental, en un plazo no mayor a siete (7) días calendario, luego de la firma del contrato, de lo contrario se aplicará penalidad de acuerdo a lo establecido en las penalidades de las bases.

40. PRESENTACIÓN DE POLIZAS

El postor que obtenga la buena pro deberá entregar a la Oficina de Logística, las pólizas que se detallan a continuación, hasta la fecha de inicio de obra.

La póliza de Seguro contra todo riesgo (SCTR), con una vigencia que cubra desde la fecha de inicio de obra hasta la recepción de la misma.

Vencido el plazo de presentación no podrá ejecutar ningún trabajo, bajo entera responsabilidad del Contratista y Supervisor y/o Inspector de obra.

- La póliza de accidentes personales: deberá considerar un mínimo de 20 obreros por muerte o invalidez permanente por el 2.5% del monto de la obra por cada obrero, siendo vigente desde el inicio de obra hasta la recepción de la misma.
- La póliza de seguro de accidentes individuales de su personal, de ingenieros y técnicos, conforme a lo prescrito por el Decreto legislativo N° 688 y Decreto Ley N° 25897, siendo vigente desde el inicio de obra hasta la recepción de la misma.

Corresponde a la Entidad (Logística) verificar que las garantías presentadas por los postores o contratistas cumplan con los requisitos y condiciones necesarias para su aceptación y eventual ejecución.

41. CARTA DE LÍNEA DE CRÉDITO

El postor deberá presentar una carta de línea de crédito, como garantía de solvencia económica, emitida por una empresa supervisada por la Superintendencia de Banca y Seguros y AFP, de acuerdo a la normatividad aplicable, por el importe equivalente a 0.60 veces el valor referencial de la contratación.

42. CONDICIONES DE LOS CONSORCIOS

De conformidad con el numeral 49.5 del artículo 49 del Reglamento, el área usuaria puede

GOBIERNO REGIONAL DE LAMBAYEQUE
GERENCIA REGIONAL DE SALUD
HOSPITAL REGIONAL LAS MERCEDES - CH

Mg. Marcelino Estrella Guerrero La Chira
RESPONSABLE DE LA URE

GOBIERNO REGIONAL DE LAMBAYEQUE
GERENCIA REGIONAL DE SALUD
HOSPITAL REGIONAL LAS MERCEDES - CH

José Guillermo Huaccha Aguilar
JEFE DE LA UNIDAD DE SERVICIOS GENERALES



incluir lo siguiente:

- El número máximo de consorciados es de dos (2) integrantes.
- El porcentaje mínimo de participación en la ejecución del contrato, para el integrante del consorcio que acredite mayor experiencia, es de setenta por ciento (70%).

Importante

Para determinar que los postores cuentan con las capacidades necesarias para ejecutar el contrato, el órgano encargado de las contrataciones o comité de selección, según corresponda, incorpora los requisitos de calificación que se extraen del expediente técnico, no pudiendo incluirse requisitos adicionales a los previstos en el mismo, ni distintos a los siguientes:

GOBIERNO REGIONAL DE LAMBAYEQUE
GERENCIA REGIONAL DE SALUD
HOSPITAL REGIONAL LAS MERCEDES - CH
[Firma]
Jorge Guillermo Huaccha Aguilar
JEFE DE LA UNIDAD DE SERVICIOS GENERALES

GOBIERNO REGIONAL DE LAMBAYEQUE
GERENCIA REGIONAL DE SALUD
HOSPITAL REGIONAL LAS MERCEDES - CH
[Firma]
Ing. Mariela Carmen Guerrero Lo Camp
RESPONSABLE DE LA UDI

[Firma] *[Firma]* *[Firma]*

3.1 REQUISITOS DE CALIFICACIÓN

A	CAPACIDAD TÉCNICA Y PROFESIONAL																				
A.1	EQUIPAMIENTO ESTRATÉGICO																				
	<p><u>Requisitos:</u></p> <table border="1"> <thead> <tr> <th>DESCRIPCIÓN</th> <th>CANTIDAD</th> </tr> </thead> <tbody> <tr> <td>CARGADOR S/LLANTAS 80-95 HP 1.5-1.75 YD3</td> <td>1</td> </tr> <tr> <td>CAMION VOLQUETE 6x4 330 HP 10 M3</td> <td>1</td> </tr> <tr> <td>COMPRESORA NEUMATICA 250 - 330 PCM - 87 HP</td> <td>1</td> </tr> <tr> <td>MEZCLADORA CONCRETO TAMBOR 18HP 11P3</td> <td>1</td> </tr> <tr> <td>COMPACTADORA VIBRATORIA TIPO PLANCHA 4 HP</td> <td>1</td> </tr> <tr> <td>VIBRADOR DE CONCRETO 4 HP 2.40"</td> <td>1</td> </tr> <tr> <td>MARTILLO NEUMATICO DE 29 kg</td> <td>1</td> </tr> <tr> <td>MOTOBOMBA 17HP DE 6" (Incl. combustible)</td> <td>1</td> </tr> <tr> <td>NIVEL TOPOGRÁFICO</td> <td>1</td> </tr> </tbody> </table> <p><u>Acreditación:</u> De conformidad con el numeral 49.3 del artículo 49 y el literal e) del numeral 139.1 del artículo 139 del Reglamento este requisito de calificación se acredita para la suscripción del contrato.</p> <p>Importante</p> <p><i>No corresponde solicitar como equipamiento que el postor cuente con oficinas, locales u otros espacios físicos. Asimismo, no se puede requerir características, años de antigüedad y demás condiciones del equipamiento que no consten en el expediente técnico.</i></p>	DESCRIPCIÓN	CANTIDAD	CARGADOR S/LLANTAS 80-95 HP 1.5-1.75 YD3	1	CAMION VOLQUETE 6x4 330 HP 10 M3	1	COMPRESORA NEUMATICA 250 - 330 PCM - 87 HP	1	MEZCLADORA CONCRETO TAMBOR 18HP 11P3	1	COMPACTADORA VIBRATORIA TIPO PLANCHA 4 HP	1	VIBRADOR DE CONCRETO 4 HP 2.40"	1	MARTILLO NEUMATICO DE 29 kg	1	MOTOBOMBA 17HP DE 6" (Incl. combustible)	1	NIVEL TOPOGRÁFICO	1
DESCRIPCIÓN	CANTIDAD																				
CARGADOR S/LLANTAS 80-95 HP 1.5-1.75 YD3	1																				
CAMION VOLQUETE 6x4 330 HP 10 M3	1																				
COMPRESORA NEUMATICA 250 - 330 PCM - 87 HP	1																				
MEZCLADORA CONCRETO TAMBOR 18HP 11P3	1																				
COMPACTADORA VIBRATORIA TIPO PLANCHA 4 HP	1																				
VIBRADOR DE CONCRETO 4 HP 2.40"	1																				
MARTILLO NEUMATICO DE 29 kg	1																				
MOTOBOMBA 17HP DE 6" (Incl. combustible)	1																				
NIVEL TOPOGRÁFICO	1																				
A.2	CALIFICACIONES DEL PLANTEL PROFESIONAL CLAVE																				
	<p>FORMACIÓN ACADÉMICA DEL PLANTEL PROFESIONAL CLAVE</p> <p><u>Requisitos:</u></p> <table border="1"> <thead> <tr> <th colspan="2">Plantel Profesional Clave</th> </tr> <tr> <th>Cargo</th> <th>Formación Académica</th> </tr> </thead> <tbody> <tr> <td>Ingeniero Residente Ingeniero residente de obra y/o Residente de obra</td> <td>Ingeniero Civil</td> </tr> <tr> <td>Arquitecto</td> <td>Arquitecto</td> </tr> <tr> <td>Ingeniero Electricista o Ingeniero Eléctrico</td> <td>Ingeniero Electricista o Ingeniero Mecánico Electricista, o Ingeniero Eléctrico</td> </tr> <tr> <td>Ingeniero Mecánico o Mecánico Eléctrico</td> <td>Ingeniero Mecánico o Mecánico Electricista, o Mecánico Eléctrico</td> </tr> <tr> <td>Ingeniero de Seguridad (SSOMA)</td> <td>Ingeniero de cualquier rama de la Ingeniería</td> </tr> </tbody> </table> <p><u>Acreditación:</u> De conformidad con el numeral 49.3 del artículo 49 y el literal e) del numeral 139.1 del artículo 139 del Reglamento este requisito de calificación se acredita para la suscripción del contrato.</p> <p>Importante</p> <p><i>El residente de la obra debe cumplir las calificaciones establecidas en el artículo 179 del Reglamento.</i></p>	Plantel Profesional Clave		Cargo	Formación Académica	Ingeniero Residente Ingeniero residente de obra y/o Residente de obra	Ingeniero Civil	Arquitecto	Arquitecto	Ingeniero Electricista o Ingeniero Eléctrico	Ingeniero Electricista o Ingeniero Mecánico Electricista, o Ingeniero Eléctrico	Ingeniero Mecánico o Mecánico Eléctrico	Ingeniero Mecánico o Mecánico Electricista, o Mecánico Eléctrico	Ingeniero de Seguridad (SSOMA)	Ingeniero de cualquier rama de la Ingeniería						
Plantel Profesional Clave																					
Cargo	Formación Académica																				
Ingeniero Residente Ingeniero residente de obra y/o Residente de obra	Ingeniero Civil																				
Arquitecto	Arquitecto																				
Ingeniero Electricista o Ingeniero Eléctrico	Ingeniero Electricista o Ingeniero Mecánico Electricista, o Ingeniero Eléctrico																				
Ingeniero Mecánico o Mecánico Eléctrico	Ingeniero Mecánico o Mecánico Electricista, o Mecánico Eléctrico																				
Ingeniero de Seguridad (SSOMA)	Ingeniero de cualquier rama de la Ingeniería																				
A.3	EXPERIENCIA DEL PLANTEL PROFESIONAL CLAVE																				
	<p><u>Requisitos:</u></p> <table border="1"> <thead> <tr> <th colspan="2">Plantel Profesional Clave</th> </tr> <tr> <th>Cargo</th> <th>Experiencia</th> </tr> </thead> <tbody> <tr> <td>Ingeniero Residente</td> <td>Acreditar por lo menos treinta y seis (36) meses de experiencia como Residente Ingeniero residente de obra y/o Residente de obra o Supervisor o Inspector o Jefe Supervisor de Obra o Jefe de Supervisión de Obra, en la ejecución o supervisión de obras iguales y/o similares al objeto de la convocatoria, que se computará desde la colegiatura.</td> </tr> <tr> <td>Arquitecto</td> <td>Acreditar por lo menos doce (12) meses de experiencia como Arquitecto o Especialista en Arquitectura, o Especialista en/de arquitectura o Especialista en/de arquitectura hospitalaria o Especialidad de arquitectura hospitalaria, en la ejecución o supervisión de obras de Edificaciones en general, que se computará desde la colegiatura.</td> </tr> <tr> <td>Ingeniero Electricista o Ingeniero eléctrico</td> <td>Acreditar por lo menos doce (12) meses de experiencia como Especialista en Instalaciones Eléctricas o cargo similar y congruente, en la ejecución o supervisión de obras de Edificaciones en general, que se</td> </tr> </tbody> </table>	Plantel Profesional Clave		Cargo	Experiencia	Ingeniero Residente	Acreditar por lo menos treinta y seis (36) meses de experiencia como Residente Ingeniero residente de obra y/o Residente de obra o Supervisor o Inspector o Jefe Supervisor de Obra o Jefe de Supervisión de Obra, en la ejecución o supervisión de obras iguales y/o similares al objeto de la convocatoria, que se computará desde la colegiatura.	Arquitecto	Acreditar por lo menos doce (12) meses de experiencia como Arquitecto o Especialista en Arquitectura, o Especialista en/de arquitectura o Especialista en/de arquitectura hospitalaria o Especialidad de arquitectura hospitalaria , en la ejecución o supervisión de obras de Edificaciones en general, que se computará desde la colegiatura.	Ingeniero Electricista o Ingeniero eléctrico	Acreditar por lo menos doce (12) meses de experiencia como Especialista en Instalaciones Eléctricas o cargo similar y congruente, en la ejecución o supervisión de obras de Edificaciones en general, que se										
Plantel Profesional Clave																					
Cargo	Experiencia																				
Ingeniero Residente	Acreditar por lo menos treinta y seis (36) meses de experiencia como Residente Ingeniero residente de obra y/o Residente de obra o Supervisor o Inspector o Jefe Supervisor de Obra o Jefe de Supervisión de Obra, en la ejecución o supervisión de obras iguales y/o similares al objeto de la convocatoria, que se computará desde la colegiatura.																				
Arquitecto	Acreditar por lo menos doce (12) meses de experiencia como Arquitecto o Especialista en Arquitectura, o Especialista en/de arquitectura o Especialista en/de arquitectura hospitalaria o Especialidad de arquitectura hospitalaria , en la ejecución o supervisión de obras de Edificaciones en general, que se computará desde la colegiatura.																				
Ingeniero Electricista o Ingeniero eléctrico	Acreditar por lo menos doce (12) meses de experiencia como Especialista en Instalaciones Eléctricas o cargo similar y congruente, en la ejecución o supervisión de obras de Edificaciones en general, que se																				

		computará desde la colegiatura.
	Ingeniero Mecánico o Mecánico Eléctrico	Acreditar por lo menos doce (12) meses de experiencia como Especialista en Instalaciones Mecánicas o Especialista en Instalaciones Eléctricas o cargo similar y congruente, en la ejecución o supervisión de obras de Edificaciones en general, que se computará desde la colegiatura.
	Ingeniero de Seguridad (SSOMA)	Acreditar por lo menos doce (12) meses de experiencia como Especialista en Seguridad de Obra o Especialista en Medio Ambiente o cargo similar y congruente, en la ejecución o supervisión de obras en general, que se computará desde la colegiatura.

Acreditación:
De conformidad con el numeral 49.3 del artículo 49 y el literal e) del numeral 139.1 del artículo 139 del Reglamento este requisito de calificación se acredita para la suscripción del contrato.

Importante
<i>El residente de la obra debe cumplir la experiencia mínima establecida en el artículo 179 del Reglamento.</i>

B	EXPERIENCIA DEL POSTOR EN LA ESPECIALIDAD <p>Requisitos: El postor debe acreditar un monto facturado acumulado equivalente a UNA (1) VEZ EL VALOR REFERENCIAL DE LA CONTRATACIÓN, en la ejecución de obras similares, durante los 10 años anteriores a la fecha de la presentación de ofertas que se computarán desde la suscripción del acta de recepción de obra.</p> <p>OBRAS IGUALES Y/O SIMILARES: Se considerará obra igual o similar a los siguientes Construcción y/o Ampliación y/o Mejoramiento y/o Rehabilitación y/o Creación y/o Recuperación de: Infraestructura de Salud (Hospitales ome Centros de salud o Puesto de Salud) o Infraestructura Educativa (Instituciones educativas de nivel inicial y/o primaria y/o secundaria y/o superior y/o cetpro). Para el caso de acreditación de experiencia del postor, debe demostrar el haber ejecutado las siguientes actividades de: Demolición y desmontaje, Cielorrasos, Carpintería Metálica y/o Estructuras Metálicas, Carpintería de Madera, Pintura, Colocación de Tableros y Artefactos Eléctricos, Sistema de Evacuación Pluvial, Sistema de Agua fría; y el Componente de: Mobiliario en general.</p> <p>Acreditación: La experiencia del postor se acreditará con copia simple de: (i) contratos y sus respectivas actas de recepción de obra; (ii) contratos y sus respectivas resoluciones de liquidación; o (iii) contratos y sus respectivas constancias de prestación o cualquier otra documentación¹⁶ de la cual se desprenda fehacientemente que la obra fue concluida, así como el monto total que implicó su ejecución; correspondientes a un máximo de veinte (20) contrataciones.</p> <p>En los casos que se acredite experiencia adquirida en consorcio, debe presentarse la promesa de consorcio o el contrato de consorcio del cual se desprenda fehacientemente el porcentaje de las obligaciones que se asumió en el contrato presentado; de lo contrario, no se computará la experiencia proveniente de dicho contrato.</p> <p>Asimismo, cuando se presenten contratos derivados de procesos de selección convocados antes del 20.09.2012, la calificación se ceñirá al método descrito en la Directiva "Participación de Proveedores en Consorcio en las Contrataciones del Estado", debiendo presumirse que el porcentaje de las obligaciones equivale al porcentaje de participación de la promesa de consorcio o del contrato de consorcio. En caso que en dichos documentos no se consigne el porcentaje de participación se presumirá que las obligaciones se ejecutaron en partes iguales.</p> <p>Si el titular de la experiencia no es el postor, consignar si dicha experiencia corresponde a la matriz en caso que el postor sea sucursal, o fue transmitida por reorganización societaria, debiendo acompañar la documentación sustentatoria correspondiente.</p> <p>Si el postor acredita experiencia de otra persona jurídica como consecuencia de una reorganización societaria, debe presentar adicionalmente el Anexo N° 9.</p>
----------	--

¹⁶ De acuerdo con la Opinión N° 185-2017/DTN "cualquier otra documentación", se entiende como tal a todo documento emitido por la Entidad contratante con ocasión de la ejecución de la obra que cumpla con demostrar de manera indubitable aquello que se acredita, por ejemplo mediante, las resoluciones de liquidación de obra, las actas de recepción de conformidad, entre otros.

Cuando los contratos presentados se encuentren expresados en moneda extranjera, debe indicarse el tipo de cambio venta publicado por la Superintendencia de Banca, Seguros y AFP correspondiente a la fecha de suscripción.

Sin perjuicio de lo anterior, los postores deben llenar y presentar el Anexo N° 10 referido a la experiencia del postor en la especialidad.

Importante

En el caso de consorcios, la calificación de la experiencia se realiza conforme a la Directiva "Participación de Proveedores en Consorcio en las Contrataciones del Estado".

C SOLVENCIA ECONÓMICA

Requisitos:

El postor debe acreditar una línea de crédito equivalente a 0.60 veces el valor referencial de la contratación.

Acreditación:

Documento a nombre del postor emitido por una empresa que se encuentre bajo la supervisión directa de la Superintendencia de Banca, Seguros y Administradoras Privadas de Fondos de Pensiones o estar considerada en la última lista de bancos extranjeros de primera categoría que periódicamente publica el Banco Central de Reserva del Perú.

No procede acreditar este requisito a través de líneas de créditos para cartas fianza o póliza de caución.

Tampoco corresponde aceptar documentos emitidos por empresas de seguros para acreditar este requisito de calificación, toda vez que, de conformidad con el Oficio N° 47719-2019-SBS, dichas empresas no pueden otorgar créditos.

Importante

En el caso de consorcios el documento que acredita la línea de crédito puede estar a nombre del consorcio o del integrante del consorcio que acredite el mayor porcentaje de participación en las obligaciones de la ejecución de la obra. El documento debe indicar expresamente el nombre completo o la denominación o razón social del integrante o integrantes del consorcio.

Importante

- Si como resultado de una consulta u observación corresponde precisarse o ajustarse el requerimiento, se solicita la autorización del área usuaria y se pone de conocimiento de tal hecho a la dependencia que aprobó el expediente de contratación, de conformidad con el numeral 72.3 del artículo 72 del Reglamento.
- Los requisitos de calificación determinan si los postores cuentan con las capacidades necesarias para ejecutar el contrato, lo que debe ser acreditado documentalmente, y no mediante declaración jurada.





CAPITULO IV FACTORES DE EVALUACIÓN

La evaluación se realiza sobre la base de cien (100) puntos.

Para determinar la oferta con el mejor puntaje y el orden de prelación de las ofertas, se considera lo siguiente:

FACTOR DE EVALUACIÓN	PUNTAJE / METODOLOGÍA PARA SU ASIGNACIÓN
A. PRECIO	
<p><u>Evaluación:</u></p> <p>Se evaluará considerando el precio ofertado por el postor.</p> <p><u>Acreditación:</u></p> <p>Se acreditará mediante el documento que contiene el precio de la oferta (Anexo N° 6).</p>	<p>La evaluación consistirá en otorgar el máximo puntaje a la oferta de precio más bajo y se otorga a las demás ofertas puntajes inversamente proporcionales a sus respectivos precios, según la siguiente fórmula:</p> $P_i = \frac{O_m \times PMP}{O_i}$ <p>I = Oferta Pi = Puntaje de la oferta a evaluar Oi = Precio i Om = Precio de la oferta más baja PMP = Puntaje máximo del precio</p> <p style="text-align: right;">95¹⁷ puntos</p>

OTROS FACTORES DE EVALUACIÓN	5 puntos ¹⁸
B. SOSTENIBILIDAD AMBIENTAL Y SOCIAL	
<p><u>Evaluación:</u></p> <p>Se evaluará que el postor cuente con una (1) práctica de sostenibilidad ambiental o social</p> <p>En caso que el postor se presente en consorcio, cada uno de sus integrantes, debe acreditar alguna de las prácticas de sostenibilidad ambiental o social para obtener el puntaje.</p>	<p>(Máximo 3 puntos)</p> <p>Acredita una (1) de las prácticas de sostenibilidad 3 puntos</p> <p>No acredita ninguna práctica en sostenibilidad 0 puntos</p>
<p>B.1 Práctica:</p> <p>Certificación del sistema de gestión de la seguridad y salud en el trabajo</p> <p><u>Acreditación:</u></p> <p>Copia simple del certificado que acredita que se ha implementado un sistema de gestión de seguridad y salud en el trabajo acorde con la norma OHSAS 18001:2007¹⁹ o norma que la sustituya (ISO 45001:2018), o con la Norma Técnica Peruana equivalente (NTP-ISO 45001:2018), cuyo alcance o campo de aplicación considere construcción o ejecución de obras de infraestructura de salud^{20 21}</p> <p>El certificado debe haber sido emitido por un Organismo de Certificación acreditado para dicho sistema de gestión, ya sea ante el INACAL (antes INDECOPI) u otro organismo acreditador que cuente con reconocimiento internacional.²²</p>	

¹⁷ De 83 a 100 puntos, en el caso de obras bajo la modalidad de ejecución llave en mano en las que se puede incluir adicionalmente el factor capacitación.

¹⁸ Hasta 17 puntos, en el caso de obras bajo la modalidad de ejecución llave en mano en las que se puede incluir adicionalmente el factor capacitación.

¹⁹ En marzo de 2018 se aprobó la norma ISO 45001:2018 que reemplaza la norma OHSAS 18001:2007. Cabe precisar que el periodo de migración durará tres años, por lo que el certificado en OHSAS 18001 tendrá vigencia hasta marzo de 2021.

²⁰ Respecto de la definición del alcance o campo de aplicación del certificado, se podrían considerar certificados cuyos alcances involucren el objeto de contratación, tales como "ejecución o construcción de": obras de edificación, obras civiles, obras viales o de infraestructura vial, obras de saneamiento, obras electromecánicas, obras energéticas, obras de suministro de energía, entre otros

²¹ El postor en su oferta podrá acompañar el certificado con documentación complementaria emitida por la misma Entidad certificadora para precisar el alcance de su certificación; la cual debe corresponder a la sede que efectuará la prestación.

²² Sea firmante/signatario del Acuerdo de Reconocimiento Mutuo (MLA) del International Accreditation Forum-IAF (<http://www.iaf.nu>) o del InterAmerican Accreditation Cooperation-IAAC (<http://www.iaac.org.mx>) o del European co-operation

OTROS FACTORES DE EVALUACIÓN	5 puntos ¹⁸
<p>El referido certificado debe corresponder a la sede, filial u oficina a cargo de la prestación²³, y estar vigente²⁴ a la fecha de presentación de ofertas.</p>	
<p>B.2 Práctica: Certificación del sistema de gestión de la responsabilidad social</p> <p><u>Acreditación:</u> Copia simple del certificado que acredita que se ha implementado un sistema de gestión de la responsabilidad social acorde con el estándar SA 8000:2014²⁵. El certificado debe haber sido emitido por un Organismo de Certificación acreditado ante el "Social Accountability Accreditation Services" (SAAS). El referido certificado debe corresponder a la sede, filial u oficina a cargo de la prestación²⁶, y estar vigente²⁷ a la fecha de presentación de ofertas.</p>	
<p>B.3 Práctica: Certificación del sistema de gestión ambiental.</p> <p><u>Acreditación:</u> Copia simple del certificado que acredita que se ha implementado un sistema de gestión ambiental acorde con la norma ISO 14001:2015, o con la Norma Técnica Peruana equivalente (NTP-ISO 14001:2015), cuyo alcance o campo de aplicación considere construcción o ejecución de obras de infraestructura de salud²⁸.</p> <p>El certificado debe haber sido emitido por un Organismo de Certificación acreditado para dicho sistema de gestión, ya sea ante el INACAL (antes INDECOPI) u otro organismo acreditador que cuente con reconocimiento internacional²⁹. El referido certificado debe corresponder a la sede, filial u oficina a cargo de la prestación³⁰, y estar vigente³¹ a la fecha de presentación de ofertas.</p>	
<p>B.4 Práctica: Responsabilidad hídrica</p> <p><u>Acreditación:</u> Copia simple del Certificado Azul emitido por la Autoridad Nacional del Agua que lo reconoce como empresa hídricamente responsable del "Programa Huella Hídrica" (http://www.ana.gob.pe/certificado_azul).</p>	
<p>B.5 Práctica: Certificación del sistema de gestión de la energía</p> <p><u>Acreditación:</u> Copia simple del certificado que acredita que se ha implementado un SGE acorde con la norma ISO 50001:2011³² o ISO 50001:2018, o con la Norma Técnica Peruana equivalente (NTP ISO 50001:2012), cuyo alcance o campo de aplicación construcción o ejecución de obras de infraestructura de salud³³.</p>	

for Accreditation-EA (<http://www.european-accreditation.org/>) o del Pacific Accreditation Cooperation-PAC (<http://www.apcc-pac.org/>).

²³ En el certificado debe estar consignada la dirección exacta de la sede, filial u oficina a cargo de la prestación.

²⁴ Se refiere al periodo de vigencia que señala el certificado presentado.

²⁵ Entre las certificaciones voluntarias más difundidas mundialmente, referidas al desempeño social en aspectos de la responsabilidad social en los lugares de trabajo, se encuentra la correspondiente al estándar SA 8000, propuesto por la Social Accountability International (SAI). La certificación bajo este estándar refiere que una organización ha demostrado mediante una evaluación (Auditoría de Tercera Parte) que cumple con sus requisitos en los siguientes aspectos: Trabajo infantil, trabajo forzoso o bajo coacción, salud y seguridad, libertad de asociación y derecho a la negociación colectiva, discriminación, prácticas disciplinarias, horas de trabajo y remuneración.

²⁶ En el certificado debe estar consignada la dirección exacta de la sede, filial u oficina a cargo de la prestación.

²⁷ Se refiere al periodo de vigencia que señala el certificado presentado.

²⁸ El postor en su oferta podrá acompañar el certificado con documentación complementaria emitida por la misma Entidad certificadora para precisar el alcance de su certificación; la cual debe corresponder a la sede que efectuará la prestación.

²⁹ Sea firmante/signatario del Acuerdo de Reconocimiento Mutuo (MLA) del International Accreditation Forum-IAF (<http://www.iaf.nu>) o del InterAmerican Accreditation Cooperation-IAAC (<http://www.iaac.org.mx>) o del European co-operation for Accreditation-EA (<http://www.european-accreditation.org/>) o del Pacific Accreditation Cooperation-PAC (<http://www.apcc-pac.org/>).

³⁰ En el certificado debe estar consignada la dirección exacta de la sede, filial u oficina a cargo de la prestación.

³¹ Se refiere al periodo de vigencia que señala el certificado presentado.

³² En agosto de 2018 se aprobó la norma ISO 50001:2018 que reemplaza a la norma ISO 50001:2011. Cabe precisar que el periodo de migración durará tres años, por lo que el certificado en ISO 50001:2011 tendrá vigencia hasta agosto de 2021.

³³ Respecto de la definición del alcance o campo de aplicación del certificado, se podrían considerar certificados cuyos alcances involucren el objeto de contratación, tales como "ejecución o construcción de": obras de edificación, obras civiles, obras viales o de infraestructura vial, obras de saneamiento, obras electromecánicas, obras energéticas, obras de suministro de energía, entre otros.

³⁴ El postor en su oferta podrá acompañar el certificado con documentación complementaria emitida por la misma Entidad certificadora para precisar el alcance de su certificación; la cual debe corresponder a la sede que efectuará la prestación.

OTROS FACTORES DE EVALUACIÓN	5 puntos ¹⁸
<p>El certificado debe haber sido emitido por un Organismo de Certificación acreditado para dicho sistema de gestión, ya sea ante el INACAL (antes INDECOPI) u otro organismo acreditador que cuente con reconocimiento internacional.³⁵</p> <p>El referido certificado debe corresponder a la sede, filial u oficina a cargo de la prestación³⁶, y estar vigente³⁷ a la fecha de presentación de ofertas.</p>	
C. PROTECCIÓN SOCIAL Y DESARROLLO HUMANO	
D. INTEGRIDAD EN LA CONTRATACIÓN PÚBLICA	
<p><u>Evaluación:</u> Se evaluará que el postor cuente con certificación del sistema de gestión antisoborno</p> <p><u>Acreditación:</u> Copia simple del certificado que acredita que se ha implementado un sistema de gestión antisoborno acorde con la norma ISO 37001:2016 o con la Norma Técnica Peruana equivalente (NTP-ISO37001:2017).</p> <p>El certificado debe haber sido emitido por un Organismo de Certificación acreditado para dicho sistema de gestión, ya sea ante el INACAL (antes INDECOPI) u otro organismo acreditador que cuente con reconocimiento internacional.³⁸</p> <p>El referido certificado debe corresponder a la sede, filial u oficina a cargo de la prestación³⁹, y estar vigente⁴⁰ a la fecha de presentación de ofertas.</p> <p>En caso que el postor se presente en consorcio, cada uno de sus integrantes, debe acreditar que cuenta con la certificación para obtener el puntaje.</p>	<p>(Máximo 2 puntos)</p> <p>Presenta Certificado ISO 37001 2 puntos</p> <p>No presenta Certificado ISO 37001 0 puntos</p>
PUNTAJE TOTAL	100 puntos⁴¹

Importante

Los factores de evaluación elaborados por el comité de selección deben ser objetivos y guardan vinculación, razonabilidad y proporcionalidad con el objeto de la contratación. Asimismo, estos no pueden calificar con puntaje el cumplimiento del Expediente Técnico ni los requisitos de calificación.

³⁵ Sea firmante/signatario del Acuerdo de Reconocimiento Mutuo (MLA) del International Accreditation Forum-IAF (<http://www.iaf.nu>) o del InterAmerican Accreditation Cooperation-IAAC (<http://www.iaac.org.mx>) o del European co-operation for Accreditation-EA (<http://www.european-accreditation.org/>) o del Pacific Accreditation Cooperation-PAC (<http://www.apac-pac.org/>).

³⁶ En el certificado debe estar consignada la dirección exacta de la sede, filial u oficina a cargo de la prestación.

³⁷ Se refiere al periodo de vigencia que señala el certificado presentado.

³⁸ Sea firmante/signatario del Acuerdo de Reconocimiento Mutuo (MLA) del International Accreditation Forum-IAF (<http://www.iaf.nu>) o del InterAmerican Accreditation Cooperation-IAAC (<http://www.iaac.org.mx>) o del European co-operation for Accreditation-EA (<http://www.european-accreditation.org/>) o del Pacific Accreditation Cooperation-PAC (<http://www.apac-pac.org/>).

³⁹ En el certificado debe estar consignada la dirección exacta de la sede, filial u oficina a cargo de la prestación.

⁴⁰ Se refiere al periodo de vigencia que señala el certificado presentado.

⁴¹ Es la suma de los puntajes de todos los factores de evaluación.

CAPÍTULO V PROFORMA DEL CONTRATO

Conste por el presente documento, la contratación de la ejecución de la obra [CONSIGNAR LA DENOMINACIÓN DE LA CONVOCATORIA], que celebra de una parte [CONSIGNAR EL NOMBRE DE LA ENTIDAD], en adelante LA ENTIDAD, con RUC N° [.....], con domicilio legal en [.....], representada por [.....], identificado con DNI N° [.....], y de otra parte [.....], con RUC N° [.....], con domicilio legal en [.....], inscrita en la Ficha N° [.....] Asiento N° [.....] del Registro de Personas Jurídicas de la ciudad de [.....], debidamente representado por su Representante Legal, [.....], con DNI N° [.....], según poder inscrito en la Ficha N° [.....], Asiento N° [.....] del Registro de Personas Jurídicas de la ciudad de [.....], a quien en adelante se le denominará EL CONTRATISTA en los términos y condiciones siguientes:

CLÁUSULA PRIMERA: ANTECEDENTES

Con fecha [.....], el comité de selección adjudicó la buena pro de la LICITACIÓN PÚBLICA N° [CONSIGNAR NOMENCLATURA DEL PROCEDIMIENTO DE SELECCIÓN] para la contratación de la ejecución de la obra [CONSIGNAR LA DENOMINACIÓN DE LA CONVOCATORIA], a [INDICAR NOMBRE DEL GANADOR DE LA BUENA PRO], cuyos detalles e importe constan en los documentos integrantes del presente contrato.

CLÁUSULA SEGUNDA: OBJETO

El presente contrato tiene por objeto [CONSIGNAR EL OBJETO DE LA CONTRATACIÓN].

CLÁUSULA TERCERA: MONTO CONTRACTUAL

El monto total del presente contrato asciende a [CONSIGNAR MONEDA Y MONTO], que incluye todos los impuestos de Ley.

Este monto comprende el costo de la ejecución de la obra, todos los tributos, seguros, transporte, inspecciones, pruebas y, de ser el caso, los costos laborales conforme a la legislación vigente, así como cualquier otro concepto que pueda tener incidencia sobre la ejecución de la prestación materia del presente contrato.

CLÁUSULA CUARTA: DEL PAGO⁴²

LA ENTIDAD se obliga a pagar la contraprestación a EL CONTRATISTA en [INDICAR MONEDA], en periodos de valorización [CONSIGNAR MENSUALES U OTRO TIPO DE PERIODO], conforme a lo previsto en la sección específica de las bases. Asimismo, LA ENTIDAD o EL CONTRATISTA, según corresponda, se obligan a pagar el monto correspondiente al saldo de la liquidación del contrato de obra, en el plazo de [CONSIGNAR PLAZO EN DÍAS] días calendario, computados desde el día siguiente del consentimiento de la liquidación.

En caso de retraso en el pago de las valorizaciones, por razones imputables a LA ENTIDAD, EL CONTRATISTA tiene derecho al reconocimiento de los intereses legales efectivos, de conformidad con el artículo 39 de la Ley de Contrataciones del Estado y los artículos 1244, 1245 y 1246 del Código Civil. Para tal efecto, se formulará una valorización de intereses y el pago se efectuará en las valorizaciones siguientes.

CLÁUSULA QUINTA: DEL PLAZO DE LA EJECUCIÓN DE LA PRESTACIÓN

El plazo de ejecución del presente contrato es de [.....] días calendario, el mismo que se computa desde el día siguiente de cumplidas las condiciones previstas en el artículo 176 del Reglamento.

Importante para la Entidad

⁴² En cada caso concreto, dependiendo de la naturaleza del contrato, podrá adicionarse la información que resulte pertinente a efectos de generar el pago.

- Cuando en el expediente de contratación se establezca que la obra debe ejecutarse bajo la modalidad de ejecución llave en mano, en lugar del párrafo anterior, deberá considerarse lo siguiente, según corresponda:

"El plazo de ejecución de la obra, el equipamiento y montaje hasta la puesta en servicio, materia de la presente convocatoria, es de [CONSIGNAR EL PLAZO DE EJECUCIÓN DE ESTA PRESTACIÓN, EL CUAL DEBE ESTAR EXPRESADO EN DÍAS CALENDARIO] días calendario, el mismo que se computa desde el día siguiente de cumplidas las condiciones previstas en el artículo 176 del Reglamento." ⁴³

"El plazo de ejecución de la obra, el equipamiento y montaje hasta la puesta en servicio, materia de la presente convocatoria, es de [CONSIGNAR EL PLAZO DE EJECUCIÓN DE ESTA PRESTACIÓN, EL CUAL DEBE ESTAR EXPRESADO EN DÍAS CALENDARIO] días calendario, el mismo que se computa desde el día siguiente de cumplidas las condiciones previstas en el artículo 176 del Reglamento y el plazo de la operación asistida de la obra es de [CONSIGNAR EL PLAZO DE EJECUCIÓN DE LA PRESTACIÓN ASISTIDA DE LA OBRA, EL CUAL DEBE ESTAR EXPRESADO EN DÍAS CALENDARIO] días calendario." ⁴⁴

Incorporar a las bases o eliminar, según corresponda

CLÁUSULA SEXTA: PARTES INTEGRANTES DEL CONTRATO

El presente contrato está conformado por las bases integradas, la oferta ganadora, así como los documentos derivados del procedimiento de selección que establezcan obligaciones para las partes.

CLÁUSULA SÉTIMA: GARANTÍAS

EL CONTRATISTA entregó al perfeccionamiento del contrato la respectiva garantía incondicional, solidaria, irrevocable, y de realización automática en el país al solo requerimiento, a favor de LA ENTIDAD, por los conceptos, montos y vigencias siguientes:

- De fiel cumplimiento del contrato: [CONSIGNAR EL MONTO], a través de la [INDICAR EL TIPO DE GARANTÍA PRESENTADA] N° [INDICAR NÚMERO DEL DOCUMENTO] emitida por [SEÑALAR EMPRESA QUE LA EMITE]. Monto que es equivalente al diez por ciento (10%) del monto del contrato original, la misma que debe mantenerse vigente hasta el consentimiento de la liquidación final.

En el caso que corresponda, consignar lo siguiente:

- Garantía fiel cumplimiento por prestaciones accesorias: [CONSIGNAR EL MONTO], a través de la [INDICAR EL TIPO DE GARANTÍA PRESENTADA] N° [INDICAR NÚMERO DEL DOCUMENTO] emitida por [SEÑALAR EMPRESA QUE LA EMITE], la misma que debe mantenerse vigente hasta el cumplimiento total de las obligaciones garantizadas.

CLÁUSULA OCTAVA: EJECUCIÓN DE GARANTÍAS POR FALTA DE RENOVACIÓN

LA ENTIDAD puede solicitar la ejecución de las garantías cuando EL CONTRATISTA no las hubiere renovado antes de la fecha de su vencimiento, conforme a lo dispuesto en el literal a) del numeral 155.1 del artículo 155 del Reglamento de la Ley de Contrataciones del Estado.

CLÁUSULA NOVENA: ADELANTO DIRECTO

"LA ENTIDAD otorgará [CONSIGNAR NÚMERO DE ADELANTOS A OTORGARSE] adelantos directos por el [CONSIGNAR PORCENTAJE QUE EN NINGÚN CASO EXCEDAN EN CONJUNTO EL 10% DEL MONTO DEL CONTRATO ORIGINAL] del monto del contrato original."

EL CONTRATISTA debe solicitar formalmente el [CONSIGNAR ADELANTO O PRIMER DESEMBOLSO DEL ADELANTO DIRECTO] dentro de los ocho (8) días siguientes a la suscripción del contrato, adjuntando a su solicitud la garantía por adelantos mediante [CONSIGNAR CARTA FIANZA Y/O PÓLIZA DE CAUCIÓN] y el comprobante de pago correspondiente. LA ENTIDAD debe entregar el monto solicitado dentro de los siete (7) días siguientes a la presentación de la solicitud de EL CONTRATISTA.

⁴³ Este párrafo debe ser incluido en el caso de obras que se ejecuten bajo la modalidad de ejecución llave en mano que no incluya operación asistida.

⁴⁴ Este párrafo debe ser incluido en el caso de obras que se ejecuten bajo la modalidad de ejecución llave en mano que incluya operación asistida.

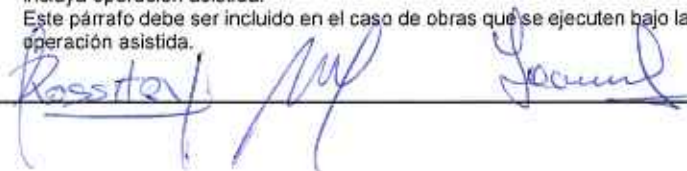

Asimismo, EL CONTRATISTA debe solicitar la entrega de los demás adelantos directos en [CONSIGNAR EL PLAZO Y OPORTUNIDAD PARA LA SOLICITUD]⁴⁵. La entrega del o los adelantos se realizará en [CONSIGNAR PLAZO Y OPORTUNIDAD].⁴⁶

Vencido el plazo para solicitar el adelanto no procederá la solicitud.

- Si LA ENTIDAD considera necesario entregar adelantos para materiales o insumos a EL CONTRATISTA, deberá consignar la siguiente cláusula:

CLÁUSULA DÉCIMA: ADELANTO PARA MATERIALES O INSUMOS

"LA ENTIDAD otorgará adelantos para materiales o insumos por el [CONSIGNAR PORCENTAJE QUE NO DEBE EXCEDER EN CONJUNTO DEL 20%] del monto del contrato original, conforme al calendario de adquisición de materiales o insumos presentado por EL CONTRATISTA.

La entrega de los adelantos se realizará en un plazo de [CONSIGNAR PLAZO] días calendario previos a la fecha prevista en el calendario de adquisición de materiales o insumos para cada adquisición, con la finalidad que EL CONTRATISTA pueda disponer de los materiales o insumos en la oportunidad prevista en el calendario de avance de obra valorizado. Para tal efecto, EL CONTRATISTA debe solicitar la entrega del adelanto en un plazo de [CONSIGNAR PLAZO] días calendario anteriores al inicio del plazo antes mencionado, adjuntando a su solicitud la garantía por adelantos mediante [CONSIGNAR CARTA FIANZA Y/O PÓLIZA DE CAUCIÓN] y el comprobante de pago respectivo.

La primera solicitud de EL CONTRATISTA debe realizarse una vez iniciado el plazo de ejecución de la obra. No procede el otorgamiento del adelanto para materiales e insumos en los casos en que las solicitudes correspondientes sean realizadas con posterioridad a las fechas señaladas en el calendario de adquisición de materiales e insumos.

CLÁUSULA UNDÉCIMA: CONFORMIDAD DE LA OBRA

La conformidad de la obra será dada con la suscripción del Acta de Recepción de Obra.

CLÁUSULA DUODÉCIMA: DECLARACIÓN JURADA DEL CONTRATISTA

EL CONTRATISTA declara bajo juramento que se compromete a cumplir las obligaciones derivadas del presente contrato, bajo sanción de quedar inhabilitado para contratar con el Estado en caso de incumplimiento.

CLÁUSULA DÉCIMA CUARTA: RESPONSABILIDAD POR VICIOS OCULTOS

Ni la suscripción del Acta de Recepción de Obra, ni el consentimiento de la liquidación del contrato de obra, enervan el derecho de LA ENTIDAD a reclamar, posteriormente, por defectos o vicios ocultos, conforme a lo dispuesto por los artículos 40 de la Ley de Contrataciones del Estado y 173 de su Reglamento.

El plazo máximo de responsabilidad de EL CONTRATISTA es de [CONSIGNAR TIEMPO EN AÑOS, NO MENOR DE 7 AÑOS] años, contados a partir de la conformidad de la recepción [INDICAR TOTAL O PARCIAL, SEGÚN CORRESPONDA] de la obra.

CLÁUSULA DÉCIMA QUINTA: PENALIDADES

Si EL CONTRATISTA incurre en retraso injustificado en la ejecución de las prestaciones objeto del contrato, LA ENTIDAD le aplica automáticamente una penalidad por mora por cada día de atraso, de acuerdo a la siguiente fórmula:

$$\text{Penalidad Diaria} = \frac{0.10 \times \text{monto vigente}}{F \times \text{plazo vigente en días}}$$

Donde:

F = 0.15 para plazos mayores a sesenta (60) días o;

F = 0.40 para plazos menores o iguales a sesenta (60) días.

El retraso se justifica a través de la solicitud de ampliación de plazo debidamente aprobado. Adicionalmente, se considera justificado el retraso y en consecuencia no se aplica penalidad, cuando EL CONTRATISTA acredite, de modo objetivamente sustentado, que el mayor tiempo

⁴⁵ Indicar el plazo y oportunidad conforme al expediente de contratación.

⁴⁶ Este párrafo solo deberá ser incluido cuando la Entidad prevea la entrega de más de un adelanto directo al contratista.

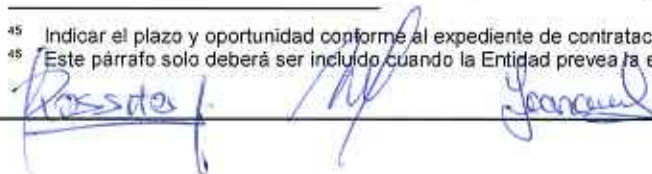

transcurrido no le resulta imputable. En este último caso la calificación del retraso como justificado por parte de LA ENTIDAD no da lugar al pago de gastos generales ni costos directos de ningún tipo, conforme el numeral 162.5 del artículo 162 del Reglamento de la Ley de Contrataciones del Estado.

Adicionalmente a la penalidad por mora se aplicarán las siguientes penalidades:

Otras penalidades			
N°	Supuestos de aplicación de penalidad	Forma de cálculo	Procedimiento
1	Cuando el personal acreditado permanece menos de sesenta (60) días desde el inicio de su participación en la ejecución del contrato o del íntegro del plazo de ejecución, si este es menor a los sesenta (60) días, de conformidad con las disposiciones establecidas en el numeral 190.2 del artículo 190 del Reglamento.	(0.75) UIT por cada día de ausencia del personal en obra en el plazo previsto.	Según informe del Supervisor o inspector o equipo de inspectores.
2	En caso el contratista incumpla con su obligación de ejecutar la prestación con el personal acreditado o debidamente sustituido.	(0.5) UIT por cada día de ausencia del personal en obra.	Según informe del Supervisor o inspector o equipo de inspectores.
3	Si el contratista o su personal, no permite el acceso al cuaderno de obra al INSPECTOR o SUPERVISOR, SEGÚN CORRESPONDA, impidiéndole anotar las ocurrencias.	Cinco por mil (5/1000) del monto de la valorización del periodo por cada día de dicho impedimento.	Según informe del Supervisor o inspector o equipo de inspectores.
Esta penalidad solo aplica si el cuaderno de obra es físico. El uso del cuaderno de obra digital es obligatorio para los contratos que deriven de procedimientos de selección para la ejecución de obras, convocados a partir de la entrada en vigencia de la Directiva N° 009-2020-OSCE/PRE (14.08.2020), salvo que se haya autorizado el uso del cuaderno de obra físico, según lo previsto en el Numeral 9.3 de1 dicha Directiva.			
4	En caso culmine la relación contractual entre el contratista y el personal ofertado y la Entidad no haya aprobado la sustitución del personal por no cumplir con las calificaciones y experiencia requerida.	(1) UIT por cada día de ausencia del personal en obra.	Según informe del Supervisor o inspector o equipo de inspectores.
5	El residente y/o personal propuesto no se encuentra en obra sin haber justificado su ausencia ante el Inspector o supervisor.	Cinco por mil (5/1000) del monto contractual por ocurrencia.	Según informe del Supervisor o inspector o equipo de inspectores.
6	Cuando el contratista no cumpla con dotar a su personal de los elementos de seguridad (EPPS) completos de conformidad con la naturaleza de su labor en obra y la normativa pertinente.	(0.7) UIT. Por cada ocasión que se produzca.	Según informe del Supervisor o inspector o equipo de inspectores.
7	Cuando el contratista demora en entregar la valorización mensual dentro del plazo señalado al inspector o supervisor designado.	Cinco por mil (5/1000) del monto contractual por ocurrencia o suceso.	Según informe del Supervisor o inspector o equipo de inspectores.
8	No realizar anotaciones en el cuaderno de obra electrónico cada tres días.	Dos por mil (2/1000) del monto contractual.	Según informe del Supervisor o inspector o equipo de inspectores.
9	Cuando el contratista no cuente con el seguro complementario de trabajo de riesgo para el personal, durante la ejecución de la obra	Uno por Cuatro Mil (1/4000) del monto	Según informe del Supervisor o inspector o equipo de

		contractual por cada ocurrencia o suceso.	inspectores.
10	Por no tener vigente la garantía del fiel cumplimiento, garantía de adelanto directo y de adelanto de materiales.	Uno por Cuatro Mil (1/4000) del monto contractual por cada ocurrencia o suceso.	Según informe del Supervisor o inspector o equipo de inspectores.
11	<i>Por no presentar o mantener vigente las Pólizas (CAR, SCTR), desde el inicio de obra hasta su culminación.</i>	0.0005 del monto contractual por día.	Según informe del Supervisor o inspector o equipo de inspectores.
12	<i>No entregar al Supervisor y/o Entidad los planos de replanteo y memoria descriptiva valorizada en ejecución y antes de recepción de obra.</i>	0.0005 del monto contractual por día.	Según informe del Supervisor o inspector o equipo de inspectores.

Importante

De haberse previsto otras penalidades a las previstas, incluir los supuestos de aplicación de penalidad, la forma de cálculo de la penalidad para cada supuesto y el procedimiento mediante el cual se verifica el supuesto a penalizar, conforme el artículo 163 del Reglamento de la Ley de Contrataciones del Estado.

Estas penalidades se deducen de las valorizaciones o en la liquidación final, según corresponda; o si fuera necesario, se cobra del monto resultante de la ejecución de la garantía de fiel cumplimiento.

La penalidad por mora y las otras penalidades pueden alcanzar cada una un monto máximo equivalente al diez por ciento (10%) del monto del contrato vigente, o de ser el caso, del ítem que debió ejecutarse.

Cuando se llegue a cubrir el monto máximo de la penalidad por mora o el monto máximo para otras penalidades, LA ENTIDAD puede resolver el contrato por incumplimiento.

CLÁUSULA DÉCIMA SEXTA: RESOLUCIÓN DEL CONTRATO

Cualquiera de las partes puede resolver el contrato, de conformidad con el numeral 32.3 del artículo 32 y artículo 36 de la Ley de Contrataciones del Estado, y el artículo 164 de su Reglamento. De darse el caso, LA ENTIDAD procederá de acuerdo a lo establecido en los artículos 165 y 207 del Reglamento de la Ley de Contrataciones del Estado.

CLÁUSULA DÉCIMA SÉTIMA: RESPONSABILIDAD DE LAS PARTES

Cuando se resuelva el contrato por causas imputables a algunas de las partes, se debe resarcir los daños y perjuicios ocasionados, a través de la indemnización correspondiente. Ello no obsta la aplicación de las sanciones administrativas, penales y pecuniarias a que dicho incumplimiento diere lugar, en el caso que éstas correspondan.

Lo señalado precedentemente no exime a ninguna de las partes del cumplimiento de las demás obligaciones previstas en el presente contrato.

CLÁUSULA DÉCIMA OCTAVA: ANTICORRUPCIÓN

EL CONTRATISTA declara y garantiza no haber, directa o indirectamente, o tratándose de una persona jurídica a través de sus socios, integrantes de los órganos de administración, apoderados, representantes legales, funcionarios, asesores o personas vinculadas a las que se refiere el artículo 7 del Reglamento de la Ley de Contrataciones del Estado, ofrecido, negociado o efectuado, cualquier pago o, en general, cualquier beneficio o incentivo ilegal en relación al contrato.

Asimismo, el CONTRATISTA se obliga a conducirse en todo momento, durante la ejecución del contrato, con honestidad, probidad, veracidad e integridad y de no cometer actos ilegales o de corrupción, directa o indirectamente o a través de sus socios, accionistas, participacionistas, integrantes de los órganos de administración, apoderados, representantes legales, funcionarios,

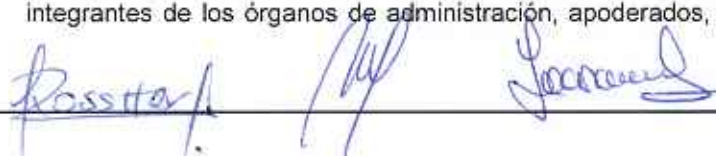

asesores y personas vinculadas a las que se refiere el artículo 7 del Reglamento de la Ley de Contrataciones del Estado.

Además, EL CONTRATISTA se compromete a i) comunicar a las autoridades competentes, de manera directa y oportuna, cualquier acto o conducta ilícita o corrupta de la que tuviera conocimiento; y ii) adoptar medidas técnicas, organizativas y/o de personal apropiadas para evitar los referidos actos o prácticas.

Finalmente, EL CONTRATISTA se compromete a no colocar a los funcionarios públicos con los que deba interactuar, en situaciones reñidas con la ética. En tal sentido, reconoce y acepta la prohibición de ofrecerles a éstos cualquier tipo de obsequio, donación, beneficio y/o gratificación, ya sea de bienes o servicios, cualquiera sea la finalidad con la que se lo haga.

CLÁUSULA DÉCIMA NOVENA: MARCO LEGAL DEL CONTRATO

Sólo en lo no previsto en este contrato, en la Ley de Contrataciones del Estado y su Reglamento, en las directivas que emita el OSCE y demás normativa especial que resulte aplicable, serán de aplicación supletoria las disposiciones pertinentes del Código Civil vigente, cuando corresponda, y demás normas de derecho privado.

CLÁUSULA VIGÉSIMA: SOLUCIÓN DE CONTROVERSIAS⁴⁷

Las controversias que surjan entre las partes durante la ejecución del contrato se resuelven mediante conciliación o arbitraje, según el acuerdo de las partes.

Cualquiera de las partes tiene derecho a iniciar el arbitraje a fin de resolver dichas controversias dentro del plazo de caducidad previsto en la Ley de Contrataciones del Estado y su Reglamento.

Facultativamente, cualquiera de las partes tiene el derecho a solicitar una conciliación dentro del plazo de caducidad correspondiente, según lo señalado en el artículo 224 del Reglamento de la Ley de Contrataciones del Estado, sin perjuicio de recurrir al arbitraje, en caso no se llegue a un acuerdo entre ambas partes o se llegue a un acuerdo parcial. Las controversias sobre nulidad del contrato solo pueden ser sometidas a arbitraje.

El Laudo arbitral emitido es inapelable, definitivo y obligatorio para las partes desde el momento de su notificación, según lo previsto en el numeral 45.21 del artículo 45 de la Ley de Contrataciones del Estado.

Importante para la Entidad

- De acuerdo con lo dispuesto en la Decimonovena Disposición Complementaria Final del Reglamento, la obligatoriedad de someter a Junta de Resolución de Disputas las controversias en los contratos de obra por montos superiores a veinte millones con 00/100 Soles (S/ 20 000 000,00), aplica a los procedimientos de selección convocados a partir del año 2020. Asimismo, el sometimiento de la solución de controversias a una Junta de Resolución de Disputas en los contratos cuyos montos sean iguales o superiores a cinco millones con 00/100 Soles (S/ 5 000 000,00) es facultativa. En tal sentido, se debe incluir la siguiente cláusula, según corresponda:

CLÁUSULA VIGÉSIMA PRIMERA: JUNTA DE RESOLUCIÓN DE DISPUTAS

"Las partes acuerdan para la solución de las controversias derivadas del presente Contrato de Obra conformar una Junta de Resolución de Disputas; encargando su organización y administración al [DENOMINACIÓN O RAZÓN SOCIAL DEL CENTRO DE ADMINISTRACIÓN DESIGNADO POR LAS PARTES].

La Junta de Resolución de Disputas estará compuesta por [TRES (3) MIEMBROS / UN (1) MIEMBRO], los/el cual/es será/n designado/s conforme la Directiva del OSCE sobre Junta de Resolución de Disputas".

Incorporar o eliminar, según corresponda

⁴⁷ De acuerdo con el numeral 225.3 del artículo 225 del Reglamento, las partes pueden recurrir al arbitraje ad hoc cuando las controversias deriven de procedimientos de selección cuyo valor referencial sea menor o igual a cinco millones con 00/100 soles (S/ 5 000 000,00).

CLÁUSULA VIGÉSIMA SEGUNDA: FACULTAD DE ELEVAR A ESCRITURA PÚBLICA

Cualquiera de las partes puede elevar el presente contrato a Escritura Pública corriendo con todos los gastos que demande esta formalidad.

CLÁUSULA VIGÉSIMA TERCERA: DOMICILIO PARA EFECTOS DE LA EJECUCIÓN CONTRACTUAL

Las partes declaran el siguiente domicilio para efecto de las notificaciones que se realicen durante la ejecución del presente contrato:

DOMICILIO DE LA ENTIDAD: [.....]

DOMICILIO DEL CONTRATISTA: [CONSIGNAR EL DOMICILIO SEÑALADO POR EL POSTOR GANADOR DE LA BUENA PRO AL PRESENTAR LOS REQUISITOS PARA EL PERFECCIONAMIENTO DEL CONTRATO]

La variación del domicilio aquí declarado de alguna de las partes debe ser comunicada a la otra parte, formalmente y por escrito, con una anticipación no menor de quince (15) días calendario.

De acuerdo con las bases integradas, la oferta y las disposiciones del presente contrato, las partes lo firman por duplicado en señal de conformidad en la ciudad de [.....] al [CONSIGNAR FECHA].

"LA ENTIDAD"

"EL CONTRATISTA"

Importante

Este documento puede firmarse digitalmente si ambas partes cuentan con firma digital, según la Ley N° 27269, Ley de Firmas y Certificados Digitales⁴⁶.



⁴⁶ Para mayor información sobre la normativa de firmas y certificados digitales ingresar a: <https://www.indecopi.gob.pe/web/firmas-digitales/firmar-y-certificados-digitales>

CAPÍTULO VI CONSTANCIA DE PRESTACIÓN DE EJECUCIÓN DE OBRA

De conformidad con el artículo 169 del Reglamento, se deja expresa constancia de la culminación de la prestación derivada del contrato mencionado en el numeral 3 del presente documento.

1 DATOS DEL DOCUMENTO	Número del documento			
	Fecha de emisión del documento			
2 DATOS DEL CONTRATISTA	Nombre, denominación o razón social			
	RUC			
	EN CASO EL CONTRATISTA SEA UN CONSORCIO, ADEMÁS SE DEBERÁ REGISTRAR LA SIGUIENTE INFORMACIÓN:			
	Nombre o razón social del integrante del consorcio	RUC	%	Descripción de las obligaciones
3 DATOS DEL CONTRATO	Número del contrato			
	Tipo y número del procedimiento de selección			
	Descripción del objeto del contrato			
	Fecha de suscripción del contrato			
	Monto del contrato			
4 DATOS DE LA OBRA	Denominación de la obra			
	Ubicación de la obra (Región, Provincia y Distrito)			
	Nombres y apellidos del Supervisor de la Obra			
	Plazo de ejecución de la obra	Plazo original	días calendario	
		Ampliación(es) de plazo	días calendario	
		Total plazo	días calendario	
		Fecha de culminación de la obra		
		Fecha de recepción de la obra		
		Fecha de liquidación de la obra		
	Monto de la obra	Número de adicionales de obra		
		Monto total de los adicionales		
		Número de deductivos		
Monto total de los deductivos				
Monto total de la obra (sólo componente de obra)				





5 APLICACIÓN DE PENALIDADES	Monto de las penalidades por mora	
	Monto de otras penalidades	
	Monto total de las penalidades aplicadas	

6 SOLUCIÓN DE CONTROVERSIAS DEL CONTRATO	Junta de Resolución de Disputas	Si		No	
	Arbitraje	Si		No	
	N° de arbitrajes				

7 DATOS DE LA ENTIDAD	Nombre de la Entidad	
	RUC de la Entidad	
	Nombres y apellidos del funcionario que emite la constancia	
	Cargo que ocupa en la Entidad	
	Teléfono de contacto	

8	
	NOMBRE, FIRMA Y SELLO DEL FUNCIONARIO COMPETENTE





ANEXOS



ANEXO N° 1

DECLARACIÓN JURADA DE DATOS DEL POSTOR

Señores
COMITÉ DE SELECCIÓN
LICITACIÓN PÚBLICA N° [CONSIGNAR NOMENCLATURA DEL PROCEDIMIENTO]
Presente.-

El que se suscribe, [.....], postor y/o Representante Legal de [CONSIGNAR EN CASO DE SER PERSONA JURÍDICA], identificado con [CONSIGNAR TIPO DE DOCUMENTO DE IDENTIDAD] N° [CONSIGNAR NÚMERO DE DOCUMENTO DE IDENTIDAD], con poder inscrito en la localidad de [CONSIGNAR EN CASO DE SER PERSONA JURÍDICA] en la Ficha N° [CONSIGNAR EN CASO DE SER PERSONA JURÍDICA] Asiento N° [CONSIGNAR EN CASO DE SER PERSONA JURÍDICA], **DECLARO BAJO JURAMENTO** que la siguiente información se sujeta a la verdad:

Nombre, Denominación o Razón Social :			
Domicilio Legal :			
RUC :	Teléfono(s) :		
Correo electrónico :			

Autorización de notificación por correo electrónico:

... [CONSIGNAR SÍ O NO] autorizo que se notifiquen al correo electrónico indicado las siguientes actuaciones:

1. Solicitud de subsanación de los requisitos para perfeccionar el contrato.
2. Solicitud para presentar los documentos para perfeccionar el contrato, según lo previsto en el numeral 141.2 del artículo 141 del Reglamento.
3. Respuesta a la solicitud de acceso al expediente de contratación.

Asimismo, me comprometo a remitir la confirmación de recepción, en el plazo máximo de dos (2) días hábiles de recibida la comunicación.

[CONSIGNAR CIUDAD Y FECHA]

.....
Firma, Nombres y Apellidos del postor o Representante legal, según corresponda

Importante

La notificación dirigida a la dirección de correo electrónico consignada se entenderá válidamente efectuada cuando la Entidad reciba acuse de recepción.



Importante

Quando se trate de consorcios, la declaración jurada es la siguiente:

ANEXO N° 1

DECLARACIÓN JURADA DE DATOS DEL POSTOR

Señores

COMITÉ DE SELECCIÓN

LICITACIÓN PÚBLICA N° [CONSIGNAR NOMENCLATURA DEL PROCEDIMIENTO]

Presente.-

El que se suscribe, [.....], representante común del consorcio [CONSIGNAR EL NOMBRE DEL CONSORCIO], identificado con [CONSIGNAR TIPO DE DOCUMENTO DE IDENTIDAD] N° [CONSIGNAR NÚMERO DE DOCUMENTO DE IDENTIDAD], **DECLARO BAJO JURAMENTO** que la siguiente información se sujeta a la verdad:

Datos del consorciado 1			
Nombre, Denominación o Razón Social :			
Domicilio Legal :			
RUC :	Teléfono(s) :		
Correo electrónico :			

Datos del consorciado 2			
Nombre, Denominación o Razón Social :			
Domicilio Legal :			
RUC :	Teléfono(s) :		
Correo electrónico :			

Datos del consorciado ...			
Nombre, Denominación o Razón Social :			
Domicilio Legal :			
RUC :	Teléfono(s) :		
Correo electrónico :			

Autorización de notificación por correo electrónico:

Correo electrónico del consorcio:

... [CONSIGNAR SI O NO] autorizo que se notifiquen al correo electrónico indicado las siguientes actuaciones:

1. Solicitud de subsanación de los requisitos para perfeccionar el contrato.
2. Solicitud para presentar los documentos para perfeccionar el contrato, según lo previsto en el numeral 141.2 del artículo 141 del Reglamento.
3. Respuesta a la solicitud de acceso al expediente de contratación.

Asimismo, me comprometo a remitir la confirmación de recepción, en el plazo máximo de dos (2) días hábiles de recibida la comunicación.

[CONSIGNAR CIUDAD Y FECHA]

Firma, Nombres y Apellidos del representante común del consorcio

Importante

La notificación dirigida a la dirección de correo electrónico consignada se entenderá válidamente efectuada cuando la Entidad reciba acuse de recepción.

Rosario

Mp

Jesmanul

ANEXO N° 2

DECLARACIÓN JURADA (ART. 52 DEL REGLAMENTO DE LA LEY DE CONTRATACIONES DEL ESTADO)

Señores
COMITÉ DE SELECCIÓN
LICITACIÓN PÚBLICA N° [CONSIGNAR NOMENCLATURA DEL PROCEDIMIENTO]
Presente.-

Mediante el presente el suscrito, postor y/o Representante Legal de [CONSIGNAR EN CASO DE SER PERSONA JURÍDICA], declaro bajo juramento:

- i. No haber incurrido y me obligo a no incurrir en actos de corrupción, así como a respetar el principio de integridad.
- ii. No tener impedimento para postular en el procedimiento de selección ni para contratar con el Estado, conforme al artículo 11 de la Ley de Contrataciones del Estado.
- iii. Conocer las sanciones contenidas en la Ley de Contrataciones del Estado y su Reglamento, así como las disposiciones aplicables de la Ley N° 27444, Ley del Procedimiento Administrativo General.
- iv. Participar en el presente proceso de contratación en forma independiente sin mediar consulta, comunicación, acuerdo, arreglo o convenio con ningún proveedor; y, conocer las disposiciones del Decreto Legislativo N° 1034, Decreto Legislativo que aprueba la Ley de Represión de Conductas Anticompetitivas.
- v. Conocer, aceptar y someterme a las bases, condiciones y reglas del procedimiento de selección.
- vi. Ser responsable de la veracidad de los documentos e información que presento en el presente procedimiento de selección.
- vii. Comprometerme a mantener la oferta presentada durante el procedimiento de selección y a perfeccionar el contrato, en caso de resultar favorecido con la buena pro.

[CONSIGNAR CIUDAD Y FECHA]

.....
**Firma, Nombres y Apellidos del postor o
Representante legal, según corresponda**

Importante

En el caso de consorcios, cada integrante debe presentar esta declaración jurada, salvo que sea presentada por el representante común del consorcio.



ANEXO N° 3

DECLARACIÓN JURADA DE CUMPLIMIENTO DEL EXPEDIENTE TÉCNICO

Señores

COMITÉ DE SELECCIÓN

LICITACIÓN PÚBLICA N° [CONSIGNAR NOMENCLATURA DEL PROCEDIMIENTO]

Presente.-

Es grato dirigirme a usted, para hacer de su conocimiento que luego de haber examinado las bases y demás documentos del procedimiento de la referencia y, conociendo todos los alcances y las condiciones detalladas en dichos documentos, el postor que suscribe ofrece la ejecución de la obra [CONSIGNAR EL OBJETO DE LA CONVOCATORIA], de conformidad con el respectivo Expediente Técnico y las demás condiciones que se indican en el numeral 3.1 del Capítulo III de la sección específica de las bases y los documentos del procedimiento.

[CONSIGNAR CIUDAD Y FECHA]

.....
Firma, Nombres y Apellidos del postor o
Representante legal o común, según corresponda



ANEXO N° 4

DECLARACIÓN JURADA DE PLAZO DE EJECUCIÓN DE LA OBRA

Señores

COMITÉ DE SELECCIÓN

LICITACIÓN PÚBLICA N° [CONSIGNAR NOMENCLATURA DEL PROCEDIMIENTO]

Presente.-

Mediante el presente, con pleno conocimiento de las condiciones que se exigen en las bases del procedimiento de la referencia, me comprometo a ejecutar la obra [CONSIGNAR LA DENOMINACIÓN DE LA CONVOCATORIA] en el plazo de [CONSIGNAR EL PLAZO OFERTADO, EL CUAL DEBE SER EXPRESADO EN DÍAS CALENDARIO] días calendario.

[CONSIGNAR CIUDAD Y FECHA]

.....
Firma, Nombres y Apellidos del postor o
Representante legal o común, según corresponda



ANEXO N° 5

PROMESA DE CONSORCIO

(Sólo para el caso en que un consorcio se presente como postor)

Señores

COMITÉ DE SELECCIÓN

LICITACIÓN PÚBLICA N° [CONSIGNAR NOMENCLATURA DEL PROCEDIMIENTO]

Presente.-

Los suscritos declaramos expresamente que hemos convenido en forma irrevocable, durante el lapso que dure el procedimiento de selección, para presentar una oferta conjunta a la **LICITACIÓN PÚBLICA N° [CONSIGNAR NOMENCLATURA DEL PROCEDIMIENTO]**.

Asimismo, en caso de obtener la buena pro, nos comprometemos a formalizar el contrato de consorcio, de conformidad con lo establecido por el artículo 140 del Reglamento de la Ley de Contrataciones del Estado, bajo las siguientes condiciones:

a) Integrantes del consorcio

1. [NOMBRE, DENOMINACIÓN O RAZÓN SOCIAL DEL CONSORCIADO 1].
2. [NOMBRE, DENOMINACIÓN O RAZÓN SOCIAL DEL CONSORCIADO 2].

b) Designamos a [CONSIGNAR NOMBRES Y APELLIDOS DEL REPRESENTANTE COMÚN], identificado con [CONSIGNAR TIPO DE DOCUMENTO DE IDENTIDAD] N° [CONSIGNAR NÚMERO DE DOCUMENTO DE IDENTIDAD], como representante común del consorcio para efectos de participar en todos los actos referidos al procedimiento de selección, suscripción y ejecución del contrato correspondiente con [CONSIGNAR NOMBRE DE LA ENTIDAD].

Asimismo, declaramos que el representante común del consorcio no se encuentra impedido, inhabilitado ni suspendido para contratar con el Estado.

c) Fijamos nuestro domicilio legal común en [.....].

d) Las obligaciones que corresponden a cada uno de los integrantes del consorcio son las siguientes:

1. OBLIGACIONES DE [NOMBRE, DENOMINACIÓN O RAZÓN SOCIAL DEL CONSORCIADO 1] [%]⁴⁹

[DESCRIBIR LAS OBLIGACIONES DEL CONSORCIADO 1]

2. OBLIGACIONES DE [NOMBRE, DENOMINACIÓN O RAZÓN SOCIAL DEL CONSORCIADO 2] [%]⁵⁰

[DESCRIBIR LAS OBLIGACIONES DEL CONSORCIADO 2]

TOTAL OBLIGACIONES

100%⁵¹

[CONSIGNAR CIUDAD Y FECHA]

⁴⁹ Consignar únicamente el porcentaje total de las obligaciones, el cual debe ser expresado en número entero, sin decimales.

⁵⁰ Consignar únicamente el porcentaje total de las obligaciones, el cual debe ser expresado en número entero, sin decimales.

⁵¹ Este porcentaje corresponde a la sumatoria de los porcentajes de las obligaciones de cada uno de los integrantes del consorcio.

Consortiado 1

Nombres, apellidos y firma del
Consortiado 1 o de su Representante

Legal

Tipo y N° de Documento de Identidad

Consortiado 2

Nombres, apellidos y firma del
Consortiado 2 o de su Representante

Legal

Tipo y N° de Documento de Identidad

Importante

De conformidad con el artículo 52 del Reglamento, las firmas de los integrantes del consorcio deben ser legalizadas.



ANEXO N° 6

PRECIO DE LA OFERTA

ÍTEM N° [INDICAR NÚMERO]

Señores
COMITÉ DE SELECCIÓN
LICITACIÓN PÚBLICA N° [CONSIGNAR NOMENCLATURA DEL PROCEDIMIENTO]
Presente.-

Es grato dirigirme a usted, para hacer de su conocimiento que, de acuerdo con las bases, mi oferta es la siguiente:

CONCEPTO	PRECIO TOTAL
TOTAL	

El precio de la oferta [CONSIGNAR LA MONEDA DE LA CONVOCATORIA] incluye todos los tributos, seguros, transporte, inspecciones, pruebas y, de ser el caso, los costos laborales conforme a la legislación vigente, así como cualquier otro concepto que pueda tener incidencia sobre el costo de la obra a ejecutar; excepto la de aquellos postores que gocen de alguna exoneración legal, no incluirán en el precio de su oferta los tributos respectivos.

[CONSIGNAR CIUDAD Y FECHA]

.....
Firma, Nombres y Apellidos del postor o
Representante legal o común, según corresponda

Importante

- El postor debe adjuntar el desagregado de partidas que sustenta su oferta, tal como se muestra de manera referencial en el siguiente ejemplo:

N° ÍTEM	PARTIDA	UNIDAD	METRADO	PU	SUB TOTAL
1	Total costo directo (A)				
2	Gastos generales				
2.1	Gastos fijos				
2.2	Gastos variables				
	Total gastos generales (B)				
3	Utilidad (C)				
	SUBTOTAL (A+B+C)				
4	IGV ⁵²				

⁵² Para el cálculo del IGV, aplica el redondeo previsto en la Resolución de Superintendencia SUNAT N° 025-2000/SUNAT o norma que la reemplace. En ese sentido, el porcentaje se calcula considerando dos (2) decimales. Para efectos del redondeo

5 Monto total de la oferta

- El postor que goce de alguna exoneración legal, debe indicar que su oferta no incluye el tributo materia de la exoneración, debiendo incluir el siguiente texto:
"Mi oferta no incluye [CONSIGNAR EL TRIBUTO MATERIA DE LA EXONERACIÓN]".
- De ser el caso, el análisis de precios unitarios y el detalle de los gastos generales fijos y variables no se presentan en la oferta, sino para el perfeccionamiento del contrato.

Importante para la Entidad

- A fin de facilitar la labor del comité de selección, se recomienda publicar conjuntamente con las bases un archivo en Excel del presupuesto de la obra conforme el expediente técnico a fin de que los postores puedan utilizarlo al momento de elaborar su oferta. En tal caso, consignar lo siguiente:

"Adicionalmente al documento escaneado del presente anexo, el postor puede adjuntar el archivo en Excel del presupuesto de la obra (que fue publicado conjuntamente con las bases), completando la información que sustenta el precio de su oferta. En caso de divergencia prevalece el documento escaneado del precio de la oferta".

- En caso de procedimientos según relación de ítems, consignar lo siguiente:

"El postor debe presentar el precio de su oferta en forma independiente, en los ítems que se presente".

- En caso de contratación de obras por paquete, consignar lo siguiente:

"El postor debe presentar el precio de su oferta con el detalle de cada obra incluida en el paquete".

- En caso de contrataciones que conllevan la ejecución de prestaciones accesorias, consignar lo siguiente:

"El postor debe detallar en el precio de su oferta, el monto correspondiente a la prestación principal y las prestaciones accesorias".

- Si durante la fase de actos preparatorios, las Entidades advierten que es posible la participación de proveedores que gozan del beneficio de la exoneración del IGV prevista en la Ley N° 27037, Ley de Promoción de la Inversión en la Amazonía, consignar lo siguiente:

"La oferta de los postores que presenten la Declaración Jurada de cumplimiento de condiciones para la aplicación de la exoneración del IGV (Anexo N° 7), debe encontrarse dentro de los límites del valor referencial sin IGV".

Incluir las disposiciones, según corresponda. Una vez culminada la elaboración de las bases, las notas que no se incorporen deben ser eliminadas



i) Si el primer decimal siguiente es inferior a cinco (5), el valor permanecerá igual, suprimiéndose los decimales posteriores
y ii) Si el primer decimal siguiente es igual o superior a cinco (5), el valor será incrementado en un centésimo.

ANEXO N° 9

**DECLARACIÓN JURADA
(NUMERAL 49.4 DEL ARTÍCULO 49 DEL REGLAMENTO)**

Señores

COMITÉ DE SELECCIÓN

LICITACIÓN PÚBLICA N° [CONSIGNAR NOMENCLATURA DEL PROCEDIMIENTO]

Presente.-

Mediante el presente el suscrito, postor y/o Representante Legal de [CONSIGNAR EN CASO DE SER PERSONA JURÍDICA], declaro que la experiencia que acredito de la empresa [CONSIGNAR LA DENOMINACIÓN DE LA PERSONA JURÍDICA] como consecuencia de una reorganización societaria, no se encuentra en el supuesto establecido en el numeral 49.4 del artículo 49 del Reglamento.

[CONSIGNAR CIUDAD Y FECHA]

.....
**Firma, Nombres y Apellidos del postor o
Representante legal, según corresponda**

Importante

A efectos de cautelar la veracidad de esta declaración, el postor puede verificar la información de la Relación de Proveedores Sancionados por el Tribunal de Contrataciones del Estado con Sanción Vigente en <http://portal.osce.gob.pe/rnp/content/relación-de-proveedores-sancionados>.

También le asiste dicha facultad al órgano encargado de las contrataciones o al órgano de la Entidad al que se le haya asignado la función de verificación de la oferta presentada por el postor ganador de la buena pro.



ANEXO N° 10

EXPERIENCIA DEL POSTOR EN LA ESPECIALIDAD

Señores
COMITÉ DE SELECCIÓN
LICITACIÓN PÚBLICA N° [CONSIGNAR NOMENCLATURA DEL PROCEDIMIENTO]
Presente.-

Mediante el presente, el suscrito detalla lo siguiente como EXPERIENCIA EN OBRAS SIMILARES:

N°	CLIENTE	OBJETO DEL CONTRATO	N° CONTRATO	FECHA DEL CONTRATO ⁵³	FECHA DE RECEPCIÓN DE LA OBRA	EXPERIENCIA PROVENIENTE ⁵⁴ DE:	MONEDA	IMPORTE ⁵⁵	TIPO DE CAMBIO VENTA ⁵⁶	MONTO FACTURADO ACUMULADO ⁵⁷
1										
2										
3										
4										
5										

⁵³ Se refiere a la fecha de suscripción del contrato.

⁵⁴ Si el titular de la experiencia no es el postor, consignar si dicha experiencia corresponde a la matriz en caso que el postor sea sucursal, o fue transmitida por reorganización societaria, debiendo acompañar la documentación sustentatoria correspondiente. Al respecto, según la Opinión N° 216-2017/DTN "Considerando que la sociedad matriz y la sucursal constituyen la misma persona jurídica, la sucursal puede acreditar como suya la experiencia de su matriz". Del mismo modo, según lo previsto en la Opinión N° 010-2013/DTN, "... en una operación de reorganización societaria que comprende tanto una fusión como una escisión, la sociedad resultante podrá acreditar como suya la experiencia de la sociedad incorporada o absorbida, que se extingue producto de la fusión; asimismo, si en virtud de la escisión se transfiere un bloque patrimonial consistente en una línea de negocio completa, la sociedad resultante podrá acreditar como suya la experiencia de la sociedad escindida, correspondiente a la línea de negocio transmitida. De esta manera, la sociedad resultante podrá emplear la experiencia transmitida, como consecuencia de la reorganización societaria antes descrita, en los futuros procesos de selección en los que participe".

⁵⁵ Se refiere al monto del contrato ejecutado incluido adicionales y reducciones, de ser el caso.

⁵⁶ El tipo de cambio venta debe corresponder al publicado por la SBS correspondiente a la fecha de suscripción del contrato.

⁵⁷ Consignar en la moneda establecida para el valor referencial.

[Handwritten signatures]

Nº	CLIENTE	OBJETO DEL CONTRATO	Nº CONTRATO	FECHA DEL CONTRATO ⁶³	FECHA DE RECEPCIÓN DE LA OBRA	EXPERIENCIA PROVENIENTE ⁵⁴ DE:	MONEDA	IMPORTE ⁵⁵	TIPO DE CAMBIO VENTA ⁶⁶	MONTO FACTURADO ACUMULADO ⁵⁷
6										
7										
8										
9										
10										
TOTAL										

[CONSIGNAR CIUDAD Y FECHA]

.....
 Firma, Nombres y Apellidos del postor o
 Representante legal o común, según corresponda