

BASES ESTÁNDAR DE ADJUDICACIÓN SIMPLIFICADA PARA LA CONTRATACIÓN DE SERVICIOS EN GENERAL

Aprobado mediante Directiva N°001-2019-OSCE/CD



SUB DIRECCIÓN DE NORMATIVIDAD – DIRECCIÓN TÉCNICO NORMATIVA
ORGANISMO SUPERVISOR DE LAS CONTRATACIONES DEL ESTADO - OSCE

SIMBOLOGÍA UTILIZADA:

N°	Símbolo	Descripción
1	[ABC] / [.....]	La información solicitada dentro de los corchetes sombreados debe ser completada por la Entidad durante la elaboración de las bases.
2	[ABC] / [.....]	Es una indicación, o información que deberá ser completada por la Entidad con posterioridad al otorgamiento de la buena pro para el caso específico de la elaboración de la PROFORMA DEL CONTRATO; o por los proveedores, en el caso de los ANEXOS de la oferta.
3	<div>Importante</div> <ul style="list-style-type: none"> • Abc 	Se refiere a consideraciones importantes a tener en cuenta por el órgano encargado de las contrataciones o comité de selección, según corresponda y por los proveedores.
4	<div>Advertencia</div> <ul style="list-style-type: none"> • Abc 	Se refiere a advertencias a tener en cuenta por el órgano encargado de las contrataciones o comité de selección, según corresponda y por los proveedores.
5	<div>Importante para la Entidad</div> <ul style="list-style-type: none"> • Xyz 	Se refiere a consideraciones importantes a tener en cuenta por el órgano encargado de las contrataciones o comité de selección, según corresponda y deben ser eliminadas una vez culminada la elaboración de las bases.

CARACTERÍSTICAS DEL DOCUMENTO:

Las bases estándar deben ser elaboradas en formato WORD, y deben tener las siguientes características:

N°	Características	Parámetros
1	Márgenes	Superior : 2.5 cm Inferior: 2.5 cm Izquierda: 2.5 cm Derecha: 2.5 cm
2	Fuente	Arial
3	Estilo de Fuente	Normal: Para el contenido en general Cursiva: Para el encabezado y pie de página Para las Consideraciones importantes (Ítem 3 del cuadro anterior)
4	Color de Fuente	Automático: Para el contenido en general Azul : Para las Consideraciones importantes (Ítem 3 del cuadro anterior)
5	Tamaño de Letra	16 : Para las dos primeras hojas de las Secciones General y Específica 11 : Para el nombre de los Capítulos. 10 : Para el cuerpo del documento en general 9 : Para el encabezado y pie de página Para el contenido de los cuadros, pudiendo variar, según la necesidad 8 : Para las Notas al pie
6	Alineación	Justificada: Para el contenido en general y notas al pie. Centrada : Para la primera página, los títulos de las Secciones y nombres de los Capítulos)
7	Interlineado	Sencillo
8	Espaciado	Anterior : 0 Posterior : 0
9	Subrayado	Para los nombres de las Secciones y para resaltar o hacer hincapié en algún concepto

INSTRUCCIONES DE USO:

- Una vez registrada la información solicitada dentro de los corchetes sombreados en gris, el texto deberá quedar en letra tamaño 10, con estilo normal, sin formato de negrita y sin sombreado.
- La nota **IMPORTANTE** no puede ser modificada ni eliminada en la Sección General. En el caso de la Sección Específica debe seguirse la instrucción que se indica en dicha nota.

Elaboradas en enero de 2019
Modificadas en marzo, junio y diciembre de 2019, julio 2020 y julio 2021

BASES ESTÁNDAR DE ADJUDICACIÓN SIMPLIFICADA PARA LA CONTRATACIÓN DE SERVICIOS EN GENERAL



BASES INTEGRADAS

ADJUDICACIÓN SIMPLIFICADA N° 014-2021-MPA-OEC

PRIMERA CONVOCATORIA

CONTRATACIÓN DEL SERVICIO DE INSTALACION Y DISEÑO DE ESTRUCTURA METALICA, MONTAJE Y COBERTURA CON TEJA ANDINA Y POLICARBONATO, ALVEOLAR, PARA LA OBRA CREACION DE LOS SERVICIOS DE COMERCIALIZACION DEL MERCADO DE ABASTOS DEL DISTRITO Y PROVINCIA DE ANTABAMBA-REGION APURIMAC

2021

DEBER DE COLABORACIÓN

La Entidad y todo proveedor que se someta a las presentes Bases, sea como participante, postor y/o contratista, deben conducir su actuación conforme a los principios previstos en la Ley de Contrataciones del Estado.

En este contexto, se encuentran obligados a prestar su colaboración al OSCE y a la Secretaría Técnica de la Comisión de Defensa de la Libre Competencia del INDECOPI, en todo momento según corresponda a sus competencias, a fin de comunicar presuntos casos de fraude, colusión y corrupción por parte de los funcionarios y servidores de la Entidad, así como los proveedores y demás actores que participan en el proceso de contratación.

De igual forma, deben poner en conocimiento del OSCE y a la Secretaría Técnica de la Comisión de Defensa de la Libre Competencia del INDECOPI los indicios de conductas anticompetitivas que se presenten durante el proceso de contratación, en los términos del Decreto Legislativo N° 1034, "Ley de Represión de Conductas Anticompetitivas", o norma que la sustituya, así como las demás normas de la materia.

La Entidad y todo proveedor que se someta a las presentes Bases, sea como participante, postor y/o contratista del proceso de contratación deben permitir al OSCE o a la Secretaría Técnica de la Comisión de Defensa de la Libre Competencia del INDECOPI el acceso a la información referida a las contrataciones del Estado que sea requerida, prestar testimonio o absolución de posiciones que se requieran, entre otras formas de colaboración.

SECCIÓN GENERAL

DISPOSICIONES COMUNES DEL PROCEDIMIENTO DE SELECCIÓN

(ESTA SECCIÓN NO DEBE SER MODIFICADA EN NINGÚN EXTREMO, BAJO SANCIÓN DE NULIDAD)

CAPÍTULO I ETAPAS DEL PROCEDIMIENTO DE SELECCIÓN

1.1. REFERENCIAS

Cuando en el presente documento se mencione la palabra Ley, se entiende que se está haciendo referencia a la Ley N° 30225, Ley de Contrataciones del Estado, y cuando se mencione la palabra Reglamento, se entiende que se está haciendo referencia al Reglamento de la Ley de Contrataciones del Estado aprobado por Decreto Supremo N° 344-2018-EF.

Las referidas normas incluyen sus respectivas modificaciones, de ser el caso.

1.2. CONVOCATORIA

Se realiza a través de su publicación en el SEACE de conformidad con lo señalado en el artículo 54 del Reglamento, en la fecha señalada en el calendario del procedimiento de selección, debiendo adjuntar las bases y resumen ejecutivo.

1.3. REGISTRO DE PARTICIPANTES

El registro de participantes se realiza conforme al artículo 55 del Reglamento. En el caso de un consorcio, basta que se registre uno (1) de sus integrantes.

Importante

- *Para registrarse como participante en un procedimiento de selección convocado por las Entidades del Estado Peruano, es necesario que los proveedores cuenten con inscripción vigente y estar habilitados ante el Registro Nacional de Proveedores (RNP) que administra el Organismo Supervisor de las Contrataciones del Estado (OSCE). Para obtener mayor información, se puede ingresar a la siguiente dirección electrónica: www.rnp.gob.pe.*
- *Los proveedores que deseen registrar su participación deben ingresar al SEACE utilizando su Certificado SEACE (usuario y contraseña). Asimismo, deben observar las instrucciones señaladas en el documento de orientación "Guía para el registro de participantes electrónico" publicado en <https://www2.seace.gob.pe/>.*
- *En caso los proveedores no cuenten con inscripción vigente en el RNP y/o se encuentren inhabilitados o suspendidos para ser participantes, postores y/o contratistas, el SEACE restringirá su registro, quedando a potestad de estos intentar nuevamente registrar su participación en el procedimiento de selección en cualquier otro momento, dentro del plazo establecido para dicha etapa, siempre que haya obtenido la vigencia de su inscripción o quedado sin efecto la sanción que le impuso el Tribunal de Contrataciones del Estado.*

1.4. FORMULACIÓN DE CONSULTAS Y OBSERVACIONES A LAS BASES

La formulación de consultas y observaciones a las bases se efectúa de conformidad con lo establecido en los numerales 72.1 y 72.2 del artículo 72 del Reglamento, así como el literal a) del artículo 89 del Reglamento.

1.5. ABSOLUCIÓN DE CONSULTAS, OBSERVACIONES E INTEGRACIÓN DE BASES

La absolución de consultas, observaciones e integración de las bases se realizan conforme a las disposiciones previstas en el numeral 72.4 del artículo 72 del Reglamento y el literal a) del artículo 89 del Reglamento.

Importante

- *No se absolverán consultas y observaciones a las bases que se presenten en forma física.*
- *Cuando exista divergencia entre lo indicado en el pliego de absolución de consultas y observaciones y la integración de bases, prevalece lo absuelto en el referido pliego; sin perjuicio, del deslinde de responsabilidades correspondiente.*

1.6. FORMA DE PRESENTACIÓN DE OFERTAS

Las ofertas se presentan conforme lo establecido en el artículo 59 y en el artículo 90 del Reglamento.

Las declaraciones juradas, formatos o formularios previstos en las bases que conforman la oferta deben estar debidamente firmados por el postor (firma manuscrita). Los demás documentos deben ser visados por el postor. En el caso de persona jurídica, por su representante legal, apoderado o mandatario designado para dicho fin y, en el caso de persona natural, por este o su apoderado. No se acepta el pegado de la imagen de una firma o visto. Las ofertas se presentan foliadas.

Importante

- *Los formularios electrónicos que se encuentran en el SEACE y que los proveedores deben llenar para presentar sus ofertas, tienen carácter de declaración jurada.*
- *En caso la información contenida en los documentos escaneados que conforman la oferta no coincida con lo declarado a través del SEACE, prevalece la información declarada en los documentos escaneados.*
- *No se tomarán en cuenta las ofertas que se presenten en físico a la Entidad.*

1.7. PRESENTACIÓN Y APERTURA DE OFERTAS

El participante presentará su oferta de manera electrónica a través del SEACE, desde las 00:01 horas hasta las 23:59 horas del día establecido para el efecto en el cronograma del procedimiento; adjuntando el archivo digitalizado que contenga los documentos que conforman la oferta de acuerdo a lo requerido en las bases.

El participante debe verificar antes de su envío, bajo su responsabilidad, que el archivo pueda ser descargado y su contenido sea legible.

Importante

Los integrantes de un consorcio no pueden presentar ofertas individuales ni conformar más de un consorcio en un procedimiento de selección, o en un determinado ítem cuando se trate de procedimientos de selección según relación de ítems.

En la apertura electrónica de la oferta, el órgano encargado de las contrataciones o el comité de selección, según corresponda, verifica la presentación de lo exigido en la sección específica de las bases de conformidad con el numeral 73.2 del artículo 73 del Reglamento y determina si las ofertas responden a las características y/o requisitos y condiciones de los Términos de Referencia, detallados en la sección específica de las bases. De no cumplir con lo requerido, la oferta se considera no admitida.

1.8. EVALUACIÓN DE LAS OFERTAS

La evaluación de las ofertas se realiza conforme a lo establecido en el numeral 74.1 y el literal a) del numeral 74.2 del artículo 74 del Reglamento.

En el supuesto de que dos (2) o más ofertas empaten, la determinación del orden de prelación de las ofertas empatadas se efectúa siguiendo estrictamente el orden establecido en el numeral 91.1 del artículo 91 del Reglamento.

El desempate mediante sorteo se realiza de manera electrónica a través del SEACE.

Importante

En el caso de contratación de servicios en general que se presten fuera de la provincia de Lima y Callao, cuyo valor estimado no supere los doscientos mil Soles (S/ 200,000.00), a solicitud del postor se asigna una bonificación equivalente al diez por ciento (10%) sobre el puntaje total obtenido por los postores con domicilio en la provincia donde prestará el servicio, o en las provincias colindantes, sean o no pertenecientes al mismo departamento o región. El domicilio es el consignado en la constancia de inscripción ante el RNP¹. Lo mismo aplica en el caso de procedimientos de selección por relación de ítems, cuando algún ítem no supera el monto señalado anteriormente.

1.9. CALIFICACIÓN DE OFERTAS

La calificación de las ofertas se realiza conforme a lo establecido en los numerales 75.1 y 75.2 del artículo 75 del Reglamento.

1.10. SUBSANACIÓN DE LAS OFERTAS

La subsanación de las ofertas se sujeta a lo establecido en el artículo 60 del Reglamento. El plazo que se otorgue para la subsanación no puede ser inferior a un (1) día hábil

La solicitud de subsanación se realiza de manera electrónica a través del SEACE y será remitida al correo electrónico consignado por el postor al momento de realizar su inscripción en el RNP, siendo su responsabilidad el permanente seguimiento de las notificaciones a dicho correo. La notificación de la solicitud se entiende efectuada el día de su envío al correo electrónico.

La presentación de las subsanaciones se realiza a través del SEACE. No se tomará en cuenta la subsanación que se presente en físico a la Entidad.

1.11. RECHAZO DE LAS OFERTAS

Previo al otorgamiento de la buena pro, el órgano encargado de las contrataciones o el comité de selección, según corresponda, revisa las ofertas económicas que cumplen los requisitos de calificación, de conformidad con lo establecido para el rechazo de ofertas, previsto en el artículo 68 del Reglamento, de ser el caso.

De rechazarse alguna de las ofertas calificadas, el órgano encargado de las contrataciones o el comité de selección, según corresponda, revisa el cumplimiento de los requisitos de calificación de los postores que siguen en el orden de prelación, en caso las hubiere.

1.12. OTORGAMIENTO DE LA BUENA PRO

¹ La constancia de inscripción electrónica se visualizará en el portal web del Registro Nacional de Proveedores: www.rnp.gob.pe

Definida la oferta ganadora, el órgano encargado de las contrataciones o el comité de selección, según corresponda, otorga la buena pro mediante su publicación en el SEACE, incluyendo el cuadro comparativo y las actas debidamente motivadas de los resultados de la admisión, no admisión, evaluación, calificación, descalificación y el otorgamiento de la buena pro.

1.13. CONSENTIMIENTO DE LA BUENA PRO

Cuando se hayan presentado dos (2) o más ofertas, el consentimiento de la buena pro se produce a los cinco (5) días hábiles siguientes de la notificación de su otorgamiento, sin que los postores hayan ejercido el derecho de interponer el recurso de apelación.

En caso que se haya presentado una sola oferta, el consentimiento de la buena pro se produce el mismo día de la notificación de su otorgamiento.

El consentimiento del otorgamiento de la buena pro se publica en el SEACE al día hábil siguiente de producido.

Importante

Una vez consentido el otorgamiento de la buena pro, el órgano encargado de las contrataciones o el órgano de la Entidad al que se haya asignado tal función realiza la verificación de la oferta presentada por el postor ganador de la buena pro conforme lo establecido en el numeral 64.6 del artículo 64 del Reglamento.

CAPÍTULO II SOLUCIÓN DE CONTROVERSIAS DURANTE EL PROCEDIMIENTO DE SELECCIÓN

2.1. RECURSO DE APELACIÓN

A través del recurso de apelación se pueden impugnar los actos dictados durante el desarrollo del procedimiento de selección hasta antes del perfeccionamiento del contrato.

El recurso de apelación se presenta ante la Entidad convocante, y es conocido y resuelto por su Titular, cuando el valor estimado sea igual o menor a cincuenta (50) UIT. Cuando el valor estimado sea mayor a dicho monto, el recurso de apelación se presenta ante y es resuelto por el Tribunal de Contrataciones del Estado.

En los procedimientos de selección según relación de ítems, el valor estimado total del procedimiento determina ante quién se presenta el recurso de apelación.

Los actos que declaren la nulidad de oficio, la cancelación del procedimiento de selección y otros actos emitidos por el Titular de la Entidad que afecten la continuidad de este, se impugnan ante el Tribunal de Contrataciones del Estado.

Importante

- *Una vez otorgada la buena pro, el órgano encargado de las contrataciones o el comité de selección, según corresponda, está en la obligación de permitir el acceso de los participantes y postores al expediente de contratación, salvo la información calificada como secreta, confidencial o reservada por la normativa de la materia, a más tardar dentro del día siguiente de haberse solicitado por escrito.*

Luego de otorgada la buena pro no se da a conocer las ofertas cuyos requisitos de calificación no fueron analizados y revisados por el órgano encargado de las contrataciones o el comité de selección, según corresponda.

- *A efectos de recoger la información de su interés, los postores pueden valerse de distintos medios, tales como: (i) la lectura y/o toma de apuntes, (ii) la captura y almacenamiento de imágenes, e incluso (iii) pueden solicitar copia de la documentación obrante en el expediente, siendo que, en este último caso, la Entidad deberá entregar dicha documentación en el menor tiempo posible, previo pago por tal concepto.*
- *El recurso de apelación se presenta ante la Mesa de Partes del Tribunal o ante las oficinas desconcentradas del OSCE, o en la Unidad de Trámite Documentario de la Entidad, según corresponda.*

2.2. PLAZOS DE INTERPOSICIÓN DEL RECURSO DE APELACIÓN

La apelación contra el otorgamiento de la buena pro o contra los actos dictados con anterioridad a ella se interpone dentro de los cinco (5) días hábiles siguientes de haberse notificado el otorgamiento de la buena pro.

La apelación contra los actos dictados con posterioridad al otorgamiento de la buena pro, contra la declaración de nulidad, cancelación y declaratoria de desierto del procedimiento, se interpone dentro de los cinco (5) días hábiles siguientes de haberse tomado conocimiento del acto que se desea impugnar.

CAPÍTULO III DEL CONTRATO

3.1. PERFECCIONAMIENTO DEL CONTRATO

Los plazos y el procedimiento para perfeccionar el contrato se realiza conforme a lo indicado en el artículo 141 del Reglamento.

El contrato se perfecciona con la suscripción del documento que lo contiene, salvo en los contratos cuyo monto del valor estimado no supere los doscientos mil Soles (S/ 200,000.00), en los que se puede perfeccionar con la recepción de la orden de servicios, conforme a lo previsto en la sección específica de las bases.

En el caso de procedimientos de selección por relación de ítems, se puede perfeccionar el contrato con la suscripción del documento o con la recepción de una orden de servicios, cuando el valor estimado del ítem corresponda al parámetro establecido en el párrafo anterior.

Importante

El órgano encargado de las contrataciones o el comité de selección, según corresponda, debe consignar en la sección específica de las bases la forma en que se perfeccionará el contrato, sea con la suscripción del contrato o la recepción de la orden de servicios. En caso la Entidad perfeccione el contrato con la recepción de la orden de servicios no debe incluir la proforma del contrato establecida en el Capítulo V de la sección específica de las bases.

Para perfeccionar el contrato, el postor ganador de la buena pro debe presentar los documentos señalados en el artículo 139 del Reglamento y los previstos en la sección específica de las bases.

3.2. GARANTÍAS

Las garantías que deben otorgar los postores y/o contratistas, según corresponda, son las de fiel cumplimiento del contrato y por los adelantos.

3.2.1. GARANTÍA DE FIEL CUMPLIMIENTO

Como requisito indispensable para perfeccionar el contrato, el postor ganador debe entregar a la Entidad la garantía de fiel cumplimiento del mismo por una suma equivalente al diez por ciento (10%) del monto del contrato original. Esta se mantiene vigente hasta la conformidad de la recepción de la prestación a cargo del contratista.

3.2.2. GARANTÍA DE FIEL CUMPLIMIENTO POR PRESTACIONES ACCESORIAS

En las contrataciones que conllevan la ejecución de prestaciones accesorias, tales como mantenimiento, reparación o actividades afines, se otorga una garantía adicional por una suma equivalente al diez por ciento (10%) del monto del contrato de la prestación accesorio, la misma que debe ser renovada periódicamente hasta el cumplimiento total de las obligaciones garantizadas.

Importante

- En los contratos cuyos montos sean iguales o menores a doscientos mil Soles (S/ 200,000.00), no corresponde presentar garantía de fiel cumplimiento de contrato ni garantía de fiel cumplimiento por prestaciones accesorias. Dicha excepción también aplica a los contratos derivados de procedimientos de selección por relación de ítems, cuando el monto del ítem adjudicado o la sumatoria de los montos de los ítems adjudicados no superen el monto señalado anteriormente, conforme a lo dispuesto en el literal a) del artículo 152 del Reglamento.
- En los contratos periódicos de prestación de servicios en general que celebren las Entidades con las micro y pequeñas empresas, estas últimas pueden otorgar como garantía de fiel cumplimiento el diez por ciento (10%) del monto del contrato, porcentaje que es retenido por la Entidad durante la primera mitad del número total de pagos a realizarse, de forma prorrateada en cada pago, con cargo a ser devuelto a la finalización del mismo, conforme lo establecen los numerales 149.4 y 149.5 del artículo 149 del Reglamento y el numeral 151.2 del artículo 151 del Reglamento.

3.2.3. GARANTÍA POR ADELANTO

En caso se haya previsto en la sección específica de las bases la entrega de adelantos, el contratista debe presentar una garantía emitida por idéntico monto conforme a lo estipulado en el artículo 153 del Reglamento.

3.3. REQUISITOS DE LAS GARANTÍAS

Las garantías que se presenten deben ser incondicionales, solidarias, irrevocables y de realización automática en el país, al solo requerimiento de la Entidad. Asimismo, deben ser emitidas por empresas que se encuentren bajo la supervisión directa de la Superintendencia de Banca, Seguros y Administradoras Privadas de Fondos de Pensiones y que cuenten con clasificación de riesgo B o superior. Asimismo, deben estar autorizadas para emitir garantías; o estar consideradas en la última lista de bancos extranjeros de primera categoría que periódicamente publica el Banco Central de Reserva del Perú.

Importante

Corresponde a la Entidad verificar que las garantías presentadas por el postor ganador de la buena pro y/o contratista cumplan con los requisitos y condiciones necesarios para su aceptación y eventual ejecución, sin perjuicio de la determinación de las responsabilidades funcionales que correspondan.

Advertencia

Los funcionarios de las Entidades no deben aceptar garantías emitidas bajo condiciones distintas a las establecidas en el presente numeral, debiendo tener en cuenta lo siguiente:

- 1. La clasificadora de riesgo que asigna la clasificación a la empresa que emite la garantía debe encontrarse listada en el portal web de la SBS (<http://www.sbs.gob.pe/sistema-financiero/clasificadoras-de-riesgo>).*
- 2. Se debe identificar en la página web de la clasificadora de riesgo respectiva, cuál es la clasificación vigente de la empresa que emite la garantía, considerando la vigencia a la fecha de emisión de la garantía.*
- 3. Para fines de lo establecido en el artículo 148 del Reglamento, la clasificación de riesgo B, incluye las clasificaciones B+ y B.*
- 4. Si la empresa que otorga la garantía cuenta con más de una clasificación de riesgo emitida por distintas empresas listadas en el portal web de la SBS, bastará que en una de ellas cumpla con la clasificación mínima establecida en el Reglamento.*

En caso exista alguna duda sobre la clasificación de riesgo asignada a la empresa emisora de la garantía, se deberá consultar a la clasificadora de riesgos respectiva.

De otro lado, además de cumplir con el requisito referido a la clasificación de riesgo, a efectos de verificar si la empresa emisora se encuentra autorizada por la SBS para emitir garantías, debe revisarse el portal web de dicha Entidad (<http://www.sbs.gob.pe/sistema-financiero/relacion-de-empresas-que-se-encuentran-autorizadas-a-emitir-cartas-fianza>).

Los funcionarios competentes deben verificar la autenticidad de la garantía a través de los mecanismos establecidos (consulta web, teléfono u otros) por la empresa emisora.

3.4. EJECUCIÓN DE GARANTÍAS

La Entidad puede solicitar la ejecución de las garantías conforme a los supuestos contemplados en el artículo 155 del Reglamento.

3.5. ADELANTOS

La Entidad puede entregar adelantos directos al contratista, los que en ningún caso exceden en conjunto del treinta por ciento (30%) del monto del contrato original, siempre que ello haya sido previsto en la sección específica de las bases.

3.6. PENALIDADES

3.6.1. PENALIDAD POR MORA EN LA EJECUCIÓN DE LA PRESTACIÓN

En caso de retraso injustificado del contratista en la ejecución de las prestaciones objeto del contrato, la Entidad le aplica automáticamente una penalidad por mora por cada día de atraso, de conformidad con el artículo 162 del Reglamento.

3.6.2. OTRAS PENALIDADES

La Entidad puede establecer penalidades distintas a la mencionada en el numeral precedente, según lo previsto en el artículo 163 del Reglamento y lo indicado en la sección específica de las bases.

Estos dos tipos de penalidades se calculan en forma independiente y pueden alcanzar cada una un monto máximo equivalente al diez por ciento (10%) del monto del contrato vigente, o de ser el caso, del ítem que debió ejecutarse.

3.7. INCUMPLIMIENTO DEL CONTRATO

Las causales para la resolución del contrato, serán aplicadas de conformidad con el artículo 36 de la Ley y 164 del Reglamento.

3.8. PAGOS

El pago se realiza después de ejecutada la respectiva prestación, pudiendo contemplarse pagos a cuenta, según la forma establecida en la sección específica de las bases o en el contrato.

La Entidad paga las contraprestaciones pactadas a favor del contratista dentro de los diez (10) días calendario siguientes de otorgada la conformidad de los servicios, siempre que se verifiquen las condiciones establecidas en el contrato para ello, bajo responsabilidad del funcionario competente.

La conformidad se emite en un plazo máximo de siete (7) días de producida la recepción salvo que se requiera efectuar pruebas que permitan verificar el cumplimiento de la obligación, en cuyo caso la conformidad se emite en un plazo máximo de quince (15) días, bajo responsabilidad del funcionario que debe emitir la conformidad.

En el caso que se haya suscrito contrato con un consorcio, el pago se realizará de acuerdo a lo que se indique en el contrato de consorcio.

Advertencia

En caso de retraso en los pagos a cuenta o pago final por parte de la Entidad, salvo que se deba a caso fortuito o fuerza mayor, esta reconoce al contratista los intereses legales correspondientes, de conformidad con el artículo 39 de la Ley y 171 del Reglamento, debiendo repetir contra los responsables de la demora injustificada.

3.9. DISPOSICIONES FINALES

Todos los demás aspectos del presente procedimiento no contemplados en las bases se regirán supletoriamente por la Ley y su Reglamento, así como por las disposiciones legales vigentes.

SECCIÓN ESPECÍFICA

CONDICIONES ESPECIALES DEL PROCEDIMIENTO DE SELECCIÓN

(EN ESTA SECCIÓN LA ENTIDAD DEBERÁ COMPLETAR LA INFORMACIÓN EXIGIDA, DE ACUERDO A LAS INSTRUCCIONES INDICADAS)

CAPÍTULO I GENERALIDADES

1.1. ENTIDAD CONVOCANTE

Nombre : MUNICIPALIDAD PROVINCIAL DE ANTABAMBA
RUC N° : 20177891127
Domicilio legal : PLAZA DE ARMAS S/N ANTABAMBA
Teléfono: :
Correo electrónico: : logisticantabamba@gmail.com

1.2. OBJETO DE LA CONVOCATORIA

El presente procedimiento de selección tiene por objeto la contratación del servicio de CONTRATACIÓN DEL SERVICIO DE INSTALACION Y DISEÑO DE ESTRUCTURA METALICA, MONTAJE Y COBERTURA CON TEJA ANDINA Y POLICARBONATO, ALVEOLAR, PARA LA OBRA CREACION DE LOS SERVICIOS DE COMERCIALIZACION DEL MERCADO DE ABASTOS DEL DISTRITO Y PROVINCIA DE ANTABAMBA-REGION APURIMAC.

1.3. EXPEDIENTE DE CONTRATACIÓN

El expediente de contratación fue aprobado mediante Resolución Gerencial N° 177 del 10 de Agosto del 2021

1.4. FUENTE DE FINANCIAMIENTO

DONACIONES Y TRANSFERENCIAS

Importante

La fuente de financiamiento debe corresponder a aquella prevista en la Ley de Equilibrio Financiero del Presupuesto del Sector Público del año fiscal en el cual se convoca el procedimiento de selección.

1.5. SISTEMA DE CONTRATACIÓN

El presente procedimiento se rige por el sistema SUMA ALZADA, de acuerdo con lo establecido en el expediente de contratación respectivo.

1.6. DISTRIBUCIÓN DE LA BUENA PRO

No corresponde

1.7. ALCANCES DEL REQUERIMIENTO

El alcance de la prestación está definido en el Capítulo III de la presente sección de las bases.

1.8. PLAZO DE PRESTACIÓN DEL SERVICIO

Los servicios materia de la presente convocatoria se prestarán en el plazo de 15 días calendarios en concordancia con lo establecido en el expediente de contratación.

1.9. COSTO DE REPRODUCCIÓN Y ENTREGA DE BASES

Los participantes registrados tienen el derecho de recabar un ejemplar de las bases, para cuyo efecto deben cancelar S/. 5.00 (Cinco con 00/100 soles) en Caja de la Municipalidad Provincial de Antabamba, en horario de oficina sito en Plaza de Armas S/N Antabamba; y las bases se recabarán en la Oficina de Abastecimientos.

Importante

El costo de entrega de un ejemplar de las bases no puede exceder el costo de su reproducción.

1.10. BASE LEGAL

- Ley N° 31084, Ley de presupuesto del sector público para el año fiscal 2021
- Ley N° 31085 Ley de equilibrio financiero del presupuesto del sector público para el año fiscal 2021.
- Decreto Supremo N° 082-2019-EF que Aprueba el TUO de la Ley N° 30225 – Ley de Contrataciones del Estado.
- Decreto Supremo N° 344-2018-EF que Aprueba el Reglamento de la Ley N° 30225 - Ley de Contrataciones del Estado, modificado por Decreto Supremo N° 377-2019-EF y por Decreto Supremo N° 168-2020-EF.
- Ley N° 27806 - Ley de Transparencia y Acceso a la Información Pública.
- Decreto Supremo N° 008-2008-TR, Reglamento de la MYPES.
- Ley N° 27444 - Ley del Procedimientos Administrativo General y sus modificatorias.
- Ley N° 29973 - Ley General de la Persona con Discapacidad.
- Directivas y Opiniones del OSCE.
- Código Civil.
- Cualquier otra disposición legal vigente que permita desarrollar el objeto de la convocatoria, que no contravenga lo regulado por la Ley de Contrataciones del Estado.
- Otras normativas de alcance del presente objeto de contratación.

Las referidas normas incluyen sus respectivas modificaciones, de ser el caso.

CAPÍTULO II DEL PROCEDIMIENTO DE SELECCIÓN

2.1. CALENDARIO DEL PROCEDIMIENTO DE SELECCIÓN

Según el cronograma de la ficha de selección de la convocatoria publicada en el SEACE.

Importante

De conformidad con la vigesimosegunda Disposición Complementaria Final del Reglamento, en caso la Entidad (Ministerios y sus organismos públicos, programas o proyectos adscritos) haya difundido el requerimiento a través del SEACE siguiendo el procedimiento establecido en dicha disposición, no procede formular consultas u observaciones al requerimiento.

2.2. CONTENIDO DE LAS OFERTAS

La oferta contendrá, además de un índice de documentos², la siguiente documentación:

2.2.1. Documentación de presentación obligatoria

2.2.1.1. Documentos para la admisión de la oferta

- a) Declaración jurada de datos del postor. (**Anexo N° 1**)
- b) Documento que acredite la representación de quien suscribe la oferta.

En caso de persona jurídica, copia del certificado de vigencia de poder del representante legal, apoderado o mandatario designado para tal efecto.

En caso de persona natural, copia del documento nacional de identidad o documento análogo, o del certificado de vigencia de poder otorgado por persona natural, del apoderado o mandatario, según corresponda.

En el caso de consorcios, este documento debe ser presentado por cada uno de los integrantes del consorcio que suscriba la promesa de consorcio, según corresponda.

Advertencia

De acuerdo con el artículo 4 del Decreto Legislativo N° 1246, las Entidades están prohibidas de exigir a los administrados o usuarios la información que puedan obtener directamente mediante la interoperabilidad a que se refieren los artículos 2 y 3 de dicho Decreto Legislativo. En esa medida, si la Entidad es usuaria de la Plataforma de Interoperabilidad del Estado – PIDE³ y siempre que el servicio web se encuentre activo en el Catálogo de Servicios de dicha plataforma, no corresponderá exigir el certificado de vigencia de poder y/o documento nacional de identidad.

² La omisión del índice no determina la no admisión de la oferta.

³ Para mayor información de las Entidades usuarias y del Catálogo de Servicios de la Plataforma de Interoperabilidad del Estado – PIDE ingresar al siguiente enlace <https://www.gobiernodigital.gob.pe/interoperabilidad/>

- c) Declaración jurada de acuerdo con el literal b) del artículo 52 del Reglamento **(Anexo N°2)**
- d) Declaración jurada de cumplimiento de los Términos de Referencia contenidos en el numeral 3.1 del Capítulo III de la presente sección. **(Anexo N° 3)**
- e) Declaración jurada de plazo de prestación del servicio. **(Anexo N° 4)⁴**
- f) Promesa de consorcio con firmas legalizadas, de ser el caso, en la que se consigne los integrantes, el representante común, el domicilio común y las obligaciones a las que se compromete cada uno de los integrantes del consorcio así como el porcentaje equivalente a dichas obligaciones. **(Anexo N° 5)**
- g) El precio de la oferta en SOLES, debe registrarse directamente en el formulario electrónico del SEACE.

Adicionalmente, se debe adjuntar el Anexo N° 6 en el caso de procedimientos convocados a precios unitarios, esquema mixto de suma alzada y precios unitarios, porcentajes u honorario fijo y comisión de éxito, según corresponda.

En el caso de procedimientos convocados a suma alzada únicamente se debe adjuntar el Anexo N° 6 cuando corresponda indicar el monto de la oferta de la prestación accesoria o que el postor goza de alguna exoneración legal.

El precio total de la oferta y los subtotales que lo componen son expresados con dos (2) decimales. Los precios unitarios pueden ser expresados con más de dos (2) decimales.

Importante

- *El órgano encargado de las contrataciones o el comité de selección, según corresponda, verifica la presentación de los documentos requeridos. De no cumplir con lo requerido, la oferta se considera no admitida.*
- *En caso de requerir estructura de costos o análisis de precios, esta se presenta para el perfeccionamiento del contrato.*

2.2.1.2. Documentos para acreditar los requisitos de calificación

Incorporar en la oferta los documentos que acreditan los “**Requisitos de Calificación**” que se detallan en el numeral 3.2 del Capítulo III de la presente sección de las bases.

2.2.2. Documentación de presentación facultativa:

- a) En el caso de microempresas y pequeñas empresas integradas por personas con discapacidad, o en el caso de consorcios conformados en su totalidad por estas empresas, deben presentar la constancia o certificado con el cual acredite su inscripción en el Registro de Empresas Promocionales para Personas con Discapacidad⁵.
- b) Solicitud de bonificación por tener la condición de micro y pequeña empresa. **(Anexo N° 11)**

⁴ En caso de considerar como factor de evaluación la mejora del plazo de prestación del servicio, el plazo ofertado en dicho anexo servirá también para acreditar este factor.

⁵ Dicho documento se tendrá en consideración en caso de empate, conforme a lo previsto en el artículo 91 del Reglamento.

Importante para la Entidad

- En caso el órgano encargado de las contrataciones o el comité de selección, según corresponda, considere evaluar otros factores además del precio, debe incluir el siguiente literal:
- c) Incorporar en la oferta los documentos que acreditan los **“Factores de Evaluación”** establecidos en el Capítulo IV de la presente sección de las bases, a efectos de obtener el puntaje previsto en dicho Capítulo para cada factor.
- Si durante la fase de actos preparatorios, las Entidades advierten que es posible la participación de proveedores que gozan del beneficio de la exoneración del IGV prevista en la Ley N° 27037, Ley de Promoción de la Inversión en la Amazonía, consignar el siguiente literal:
- d) Los postores que apliquen el beneficio de la exoneración del IGV previsto en la Ley N° 27037, Ley de Promoción de la Inversión en la Amazonía, deben presentar la Declaración Jurada de cumplimiento de condiciones para la aplicación de la exoneración del IGV (**Anexo N° 7**).
- En el caso de contratación de servicios en general que se presten fuera de la provincia de Lima y Callao, cuyo valor estimado del procedimiento de selección no supere los doscientos mil Soles (S/ 200,000.00), consignar el siguiente literal:
- e) Los postores con domicilio en la provincia donde se prestará el servicio, o en las provincias colindantes, sean o no pertenecientes al mismo departamento o región, pueden presentar la solicitud de bonificación por servicios prestados fuera de la provincia de Lima y Callao, según **Anexo N° 10**.

Lo mismo aplica en el caso de procedimientos por relación de ítems cuando el monto del valor estimado de algún ítem no supere dicho monto, en cuyo caso debe consignarse el o los ítems, en los cuales los postores pueden solicitar la referida bonificación, adicionando el siguiente párrafo:

Dicha solicitud se puede presentar en el [CONSIGNAR EL ÍTEM O ÍTEMS, SEGÚN CORRESPONDA, EN LOS QUE SE PUEDE SOLICITAR LA BONIFICACIÓN].

Incorporar a las bases o eliminar, según corresponda

Advertencia

El órgano encargado de las contrataciones o el comité de selección, según corresponda, no podrá exigir al postor la presentación de documentos que no hayan sido indicados en los acápites “Documentos para la admisión de la oferta”, “Requisitos de calificación” y “Factores de evaluación”.

2.3. REQUISITOS PARA PERFECCIONAR EL CONTRATO

El postor ganador de la buena pro debe presentar los siguientes documentos para perfeccionar el contrato:

- a) Garantía de fiel cumplimiento del contrato.
- b) Garantía de fiel cumplimiento por prestaciones accesorias, de ser el caso.
- c) Contrato de consorcio con firmas legalizadas ante Notario de cada uno de los integrantes, de ser el caso.
- d) Código de cuenta interbancaria (CCI) o, en el caso de proveedores no domiciliados, el número de su cuenta bancaria y la entidad bancaria en el exterior.
- e) Copia de la vigencia del poder del representante legal de la empresa que acredite que cuenta con facultades para perfeccionar el contrato, cuando corresponda.
- f) Copia de DNI del postor en caso de persona natural, o de su representante legal en caso de persona jurídica.

Advertencia

De acuerdo con el artículo 4 del Decreto Legislativo N° 1246, las Entidades están prohibidas de exigir a los administrados o usuarios la información que puedan obtener directamente mediante la interoperabilidad a que se refieren los artículos 2 y 3 de dicho Decreto Legislativo. En esa medida, si la Entidad es usuaria de la Plataforma de Interoperabilidad del Estado – PIDE⁶ y siempre que el servicio web se encuentre activo en el Catálogo de Servicios de dicha plataforma, no corresponderá exigir los documentos previstos en los literales e) y f).

- g) Domicilio para efectos de la notificación durante la ejecución del contrato.
- h) Detalle de los precios unitarios del precio ofertado⁷.
- i) Estructura de costos⁸.
- j) Detalle del precio de la oferta de cada uno de los servicios que conforman el paquete⁹.

Importante

- *En caso que el postor ganador de la buena pro sea un consorcio, las garantías que presente este para el perfeccionamiento del contrato, así como durante la ejecución contractual, de ser el caso, además de cumplir con las condiciones establecidas en el artículo 33 de la Ley y en el artículo 148 del Reglamento, deben consignar expresamente el nombre completo o la denominación o razón social de los integrantes del consorcio, en calidad de garantizados, de lo contrario no podrán ser aceptadas por las Entidades. No se cumple el requisito antes indicado si se consigna únicamente la denominación del consorcio, conforme lo dispuesto en la Directiva Participación de Proveedores en Consorcio en las Contrataciones del Estado”.*
- *En los contratos periódicos de prestación de servicios en general que celebren las Entidades con las micro y pequeñas empresas, estas últimas pueden otorgar como garantía de fiel cumplimiento el diez por ciento (10%) del monto del contrato, porcentaje que es retenido por la Entidad durante la primera mitad del número total de pagos a realizarse, de forma prorrateada en cada pago, con cargo a ser devuelto a la finalización del mismo, conforme lo establece el numeral 149.4 del artículo 149 y el numeral 151.2 del artículo 151 del Reglamento. Para dicho efecto los postores deben encontrarse registrados en el REMYPE, consignando en la Declaración Jurada de Datos del Postor (Anexo N° 1) o en la solicitud de retención de la garantía durante el perfeccionamiento del contrato, que tienen la condición de MYPE, lo cual será verificado por la Entidad en el link <http://www2.trabajo.gob.pe/servicios-en-linea-2-2> opción consulta de empresas acreditadas en el REMYPE.*
- *En los contratos cuyos montos sean iguales o menores a doscientos mil Soles (S/ 200,000.00), no corresponde presentar garantía de fiel cumplimiento de contrato ni garantía de fiel cumplimiento por prestaciones accesorias. Dicha excepción también aplica a los contratos derivados de procedimientos de selección por relación de ítems, cuando el monto del ítem adjudicado o la sumatoria de los montos de los ítems adjudicados no supere el monto señalado anteriormente, conforme a lo dispuesto en el literal a) del artículo 152 del Reglamento.*

Importante para la Entidad

Incorporar a las bases o eliminar, según corresponda.

⁶ Para mayor información de las Entidades usuarias y del Catálogo de Servicios de la Plataforma de Interoperabilidad del Estado – PIDE ingresar al siguiente enlace <https://www.gobiernodigital.gob.pe/interoperabilidad/>

⁷ Incluir solo en caso de la contratación bajo el sistema a suma alzada.

⁸ Incluir solo cuando resulte necesario para la ejecución contractual, identificar los costos de cada uno de los rubros que comprenden la oferta.

⁹ Incluir solo en caso de contrataciones por paquete.

Importante

- *Corresponde a la Entidad verificar que las garantías presentadas por el postor ganador de la buena pro cumplan con los requisitos y condiciones necesarios para su aceptación y eventual ejecución, sin perjuicio de la determinación de las responsabilidades funcionales que correspondan.*
- *De conformidad con el Reglamento Consular del Perú aprobado mediante Decreto Supremo N° 076-2005-RE para que los documentos públicos y privados extendidos en el exterior tengan validez en el Perú, deben estar legalizados por los funcionarios consulares peruanos y refrendados por el Ministerio de Relaciones Exteriores del Perú, salvo que se trate de documentos públicos emitidos en países que formen parte del Convenio de la Apostilla, en cuyo caso bastará con que estos cuenten con la Apostilla de la Haya¹⁰.*
- *La Entidad no puede exigir documentación o información adicional a la consignada en el presente numeral para el perfeccionamiento del contrato.*

2.4. PERFECCIONAMIENTO DEL CONTRATO

El contrato se perfecciona con la suscripción del documento que lo contiene. Para dicho efecto el postor ganador de la buena pro, dentro del plazo previsto en el artículo 141 del Reglamento, debe presentar la documentación requerida en Mesa de partes de la Municipalidad provincial de ANTABAMBA sito en la Plaza de Armas S/N Antabamba.

Importante para la Entidad

- *En el caso de procedimientos de selección cuyo monto del valor estimado no supere los doscientos mil Soles (S/ 200,000.00), siempre que se haya optado por perfeccionar el contrato con la recepción de una orden de servicios, debe sustituirse por esta disposición:*

“El contrato se perfecciona con la notificación de la orden de servicios. Para dicho efecto el postor ganador de la buena pro, dentro del plazo previsto en el artículo 141 del Reglamento, debe presentar la documentación requerida en Mesa de partes de la Municipalidad provincial de ANTABAMBA sito en la Plaza de Armas S/N Antabamba.
- *En el caso de procedimientos de selección por relación de ítems, se puede perfeccionar el contrato con la suscripción del documento o con la recepción de una orden de servicios, cuando el monto del valor estimado del ítem no supere los doscientos mil Soles (S/ 200,000.00).*

2.5. FORMA DE PAGO

La Entidad realizará el pago correspondiente del servicio prestado a solicitud del proveedor y con el debido sustento de calidad de los trabajos ejecutados y bajo la aprobación del Residente de Obra, así mismo por la Sub Gerencia de Obras de la MPA, lo cual será en una sola armada a la conclusión del servicio al cien por ciento, para efectos del pago de la contraprestación del servicio ejecutado por el proveedor o contratista.

Para efectos del pago de las contraprestaciones ejecutadas por el contratista, la Entidad debe contar con la siguiente documentación:

- Acta de conformidad correspondiente de los servicios concluidos, entregados y aceptados por el Residente y Supervisor de Obra y por la Sub Gerencia de Obras de la MPA
- Factura
- Informe de conformidad del pago emitido por el Residente y Supervisor de Obra.

Dicha documentación se debe presentar en mesa de partes de la Entidad.

¹⁰ Según lo previsto en la Opinión N° 009-2016/DTN.

CAPÍTULO III REQUERIMIENTO

Importante

De conformidad con el numeral 29.8 del artículo 29 del Reglamento, el área usuaria es responsable de la adecuada formulación del requerimiento, debiendo asegurar la calidad técnica y reducir la necesidad de su reformulación por errores o deficiencias técnicas que repercutan en el proceso de contratación.

3.1. TERMINOS DE REFERENCIA



MUNICIPALIDAD PROVINCIAL DE ANTABAMBA
Sub Gerencia de Infraestructura de Obras de la M.P.A.
"Año del Bicentenario del Perú: 200 años de Independencia".



MUNICIPALIDAD PROVINCIAL DE ANTABAMBA

TÉRMINOS DE REFERENCIA SERVICIO DE FABRICACIÓN DE ESTRUCTURAS METÁLICAS, MONTAJE Y COBERTURA CON TEJA ANDINA Y POLICARBONATO ALVEOLAR SEGÚN PLANOS Y ESPECIFICACIONES TÉCNICAS.

1.00. GENERALIDADES

Los Términos de Referencia (TDR) detallan toda las especificaciones técnicas y normas constructivas que regirán los procesos de fabricación y montaje de las estructuras metálicas de cobertura, cubiertas, revestimiento y fijaciones correspondientes, para la Obra: "CREACION DE LOS SERVICIOS DE COMERCIALIZACION DEL MERCADO DE ABASTOS DEL DISTRITO DE ANTABAMBA-PROVINCIA DE ANTABAMBA-DEPARTAMENTO DE APURIMAC".

1.1. DEPENDENCIA QUE REQUIERE EL SERVICIO

La SUB GERENTE DE INFRAESTRUCTURA Y OBRAS de la Municipalidad Provincial de Antabamba.

1.2. NOMBRE DEL SERVICIO.

CONTRATACIÓN PARA EL SERVICIOS DE FABRICACIÓN DE ESTRUCTURAS METÁLICAS, MONTAJE Y COBERTURA CON TEJA ANDINA SEGÚN PLANOS Y ESPECIFICACIONES TÉCNICAS PARA LA OBRA: "CREACION DE LOS SERVICIOS DE COMERCIALIZACION DEL MERCADO DE ABASTOS DEL DISTRITO DE ANTABAMBA-PROVINCIA DE ANTABAMBA-DEPARTAMENTO DE APURIMAC".

1.3. UBICACIÓN Y TIEMPO DE EJECUCIÓN

1.4. Ubicación política

REGIÓN	:	APURIMAC
PROVINCIA	:	ANTABAMBA
DISTRITO	:	ANTABAMABA

UBICACIÓN DEL MERCADO DE ANTABAMBA EN LA ZONA URBANA



MUNICIPALIDAD PROVINCIAL DE ANTABAMBA
Arq. Bryan Daske Yabar Reyes
RESIDENTE DE OBRA
CAP 19869

MUNICIPALIDAD PROVINCIAL DE ANTABAMBA
Ing. Felipe Battistozas Ruiz
SUPERVISOR DE OBRA
CIP 187038



MUNICIPALIDAD PROVINCIAL DE ANTABAMBA
Sub Gerencia de Infraestructura de Obras de la M.P.A.
"Año del Bicentenario del Perú: 200 años de Independencia".



cuyas características de espaciamiento de cada tijera, ángulo de inclinación, correas, accesorios complementarios, tipo de material a utilizar y otros, deben ceñirse estrictamente a los planos referidos.

- **Montaje de las estructuras metálicas y correas:**

Esta referido a los trabajos necesarios que se requieren para el montaje de las estructuras metálicas antes citada, donde se tendrá cuidado en el aseguramiento empleando las soldaduras especificados de acuerdo a las especificaciones técnicas consignadas en los planos.

- **Montaje y colocado de la cobertura:**

Esta referido a trabajos correspondientes al suministro y colocación de las coberturas y accesorios, asegurándolos con los dispositivos correspondiente de acuerdo a lo consignado en los planos.

6. PLAZO DE ENTREGA

La entrega será con un periodo de 15 días calendario, iniciando al día siguiente de la firma del contrato y/o orden de servicio

7. CARACTERISTICAS Y CONDICIONES

En este documento se detallan las especificaciones técnicas y normas constructivas que regirán los procesos de fabricación y montaje de las estructuras de acero.

El postor deberá presentar los certificados de calidad de los trabajos ejecutados anteriormente iguales o similares en la elaboración proceso de fabricación y montaje de las estructuras de acero. En el que necesariamente se especifiquen características y procedencias de los mismos.

El contratista tiene y tendrá la plena responsabilidad respecto a la ejecución y montaje de las estructuras de acero.

7.1. ALCANCES

Este rubro comprende el cómputo de las estructuras metálicas y techados, considera todo el suministro del personal de mano calificada soldador homologado y los trabajos necesarios para su construcción y montaje, incluyendo los anclajes, planchas de fijación, ganchos, tornillos, pernos, tuercas, soldaduras, lámina policarbonato; etc; así como la cubierta de techo o cobertura con teja andina,

El armado de las estructuras metálicas se refiere a la construcción del elemento, el montaje es la colocación en el lugar definitivo, incluyendo los accesorios sueltos, todos los trabajos ejecutados serán de calidad y de garantía.

8. SOLDADURA EN OBRA

El procedimiento de ejecución de las soldaduras de campo debe ser tal, que se minimicen las deformaciones y distorsiones del elemento que se está soldando.

El tamaño de las soldaduras debe ser regular, su apariencia limpia y debe estar libre de grietas, porosidades ni exhibir inadecuada penetración o fusión incompleta. Una vez ejecutada la soldadura, deberán eliminarse las partículas sueltas, escoria u óxido procediéndose a la aplicación de una mano de pintura anticorrosiva.

Antes de proceder a soldar, se removerá con cepillo de alambre, toda capa de pintura en las superficies para soldar. Terminada la operación de soldadura, se limpiará el área y se pintará de acuerdo al procedimiento indicado en el acápite de pintura.

9. TIPOS DE PRUEBA

Las pruebas se realizarán para los siguientes tipos de soldadura:

HORIZONTAL. - cuando la probeta se encuentra en un plano vertical, el electrodo se aplica lateralmente siguiendo una trayectoria horizontal.

VERTICAL. - cuando la probeta se encuentra en un plano vertical, el electrodo se aplica por debajo de la

MUNICIPALIDAD PROVINCIAL DE
ANTABAMBA

Ing. Felipe Barrientos Ruiz

MUNICIPALIDAD PROVINCIAL DE
ANTABAMBA

Ing. Bryan Daske Tabar Reyes
RESIDENTE DE OBRA
CAP. SURTO



MUNICIPALIDAD PROVINCIAL DE ANTABAMBA
Sub Gerencia de Infraestructura de Obras de la M.P.A.
"Año del Bicentenario del Perú: 200 años de Independencia".



LOCALIZACIÓN DEL PROYECTO

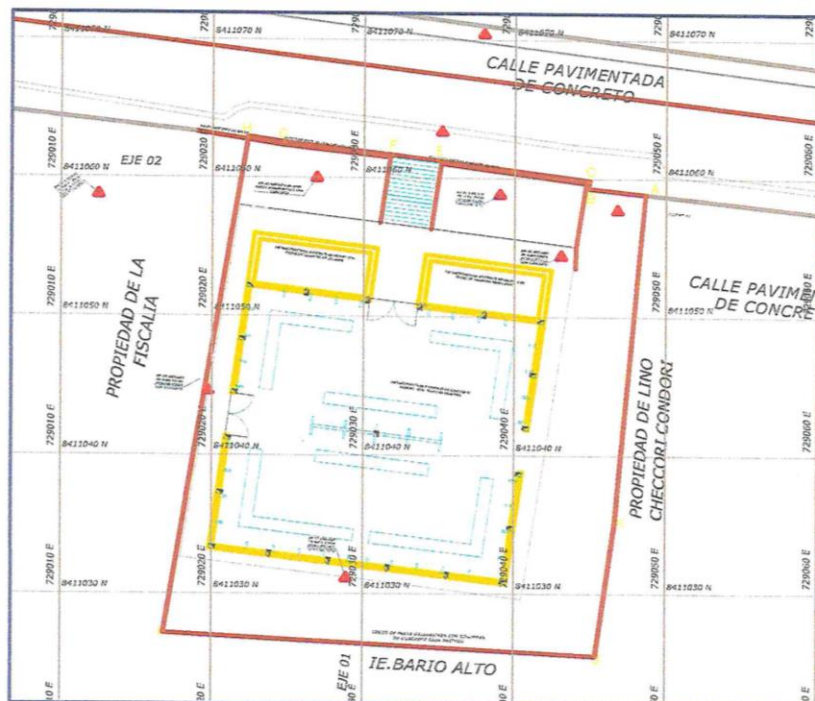

ARQUITECTONICA



Ubicación Distrito De Antabamba-

MUNICIPALIDAD PROVINCIAL DE
ANTABAMBA
Arq. Bryan Daske Yabar Reyes
RESIDENTE DE OBRA
CAP. 1-3008

MUNICIPALIDAD PROVINCIAL DE
ANTABAMBA
Ing. Fany Barrientos Ruiz
SUPERVISOR DE OBRA
CIP 163039



MUNICIPALIDAD PROVINCIAL DE ANTABAMBA
Sub Gerencia de Infraestructura de Obras de la M.P.A.
"Año del Bicentenario del Perú: 200 años de Independencia".



junta siguiendo la posición de la raíz de la soldadura.

SOBRECABEZA. - la probeta está en el plano horizontal por encima de la cabeza del soldador. El electrodo se aplica por debajo de la junta siguiendo una trayectoria horizontal.

Todas las soldaduras se harán por una sola cara. Sobre cada una de las muestras se realizarán dos ensayos de dobléz a 180° alternando la posición de la raíz de la soldadura.

RESULTADOS DE LAS PRUEBAS

La soldadura debe estar libre de rajaduras o porosidades, falta de penetración, quemaduras y otros defectos.

Las rajaduras sobre la cara terminada de la soldadura no deberán exceder de 1/32" (0.8mm) de profundidad.

La prueba de dobléz se considera aceptable si en la soldadura o entre la soldadura y el metal base no se presentan rajaduras que excedan de 1/8(3.2mm) en cualquier dirección.

Las rajaduras que se originan a lo largo de los bordes de la muestra durante la prueba y que sean menores de 1/4" no se tomaran en cuenta.

10. CONTROL Y PRUEBAS

El Supervisor y Residente de Obra, verificará la calidad de la soldadura, mediante las siguientes inspecciones: visual – la soldadura tendrá dimensiones y espesores regulares y constantes.

Los filetes tendrán convexidad entre 1/13" y 1/8" sin fisuras. Se comprobará la regularidad de la penetración.

La no-coincidencia de las planchas o tubos que se suelden a tope, y el deslizamiento de soldaduras longitudinales de tubos no podrán superar en más de 1/20 el espesor de la plancha que se suelda.

En caso de presentarse duda sobre la calidad de cualquier soldadura se podrá ordenar la prueba de líquido penetrante, corriendo su costo por parte del contratista de las Estructuras Metálicas.

11. CONTROL DE SOLDADURA

Por líquidos penetrantes

Se efectuará antes de realizar el cordón de acabado por el lado posterior de la soldadura en "V" para verificar la ausencia de discontinuidad no aceptable (100%) igualmente de verificará la superficie de la soldadura de acabado (pase final) por el lado de mayor aporte de soldadura (alcance 100%).

12. PINTURA

El contratista proveerá un sistema completo y confiable de pintado, equiparse adecuadamente y contar con personal experimentado y entrenado en la preparación y aplicación de pintura, los materiales de pintado serán productos estándar de un fabricante de pinturas con experiencia en la protección anticorrosiva de estructuras metálicas.

12.1. Limpieza

Antes de pintar se deberá eliminar la grasa, el aceite, el polvo y cualquier otro contaminante depositado sobre la superficie a tratar después de preparada.

Limpiar o frotar la superficie con trapos y/o brochas empapadas en disolvente, los cuales han de estar limpios o de lo contrario, la suciedad se extendería por la superficie;

Los contaminantes distintos de las grasas, tales como suciedad, sales, salpicaduras de cemento, etc., se eliminan con un cepillo de alambre o fibra, rascado y seguido de un lavado con agua dulce, o bien por una combinación de estos procedimientos.

12.2. Pintado

El supervisor deberá aprobar la colocación de la pintura previa verificación de la superficie metálica

Ing. Bryan Daske Yabar Reyes
RESIDENTE DE OBRA

Ing. Edwin Varriscos Ruiz
SUPERVISOR DE OBRA



MUNICIPALIDAD PROVINCIAL DE ANTABAMBA
Sub Gerencia de Infraestructura de Obras de la M.P.A.
"Año del Bicentenario del Perú: 200 años de Independencia"



El Mercado de Abastos de Antabamba, se encuentra ubicado en la provincia de Antabamba, Distrito de Antabamba.

Localización.- El Distrito de Antabamba se localiza entre las coordenadas geográficas de los paralelos: Latitud Sur 14°29'13" S y Longitud Oeste 73°30'43" O.

Ubicación Política y Geográfica

UBICACIÓN POLITICA	
Departamento	Apurímac
Provincia	Antabamba
Distrito	Antabamba
Localidad	Antabamba
Zona	Zona Urbana – Rural de la Provincia de Antabamba
UBICACIÓN GEOGRAFICA	
Región Geográfica	Sierra
Altitud	3636 m.s.n.m.
Coordenadas Geográficas UTM	84111113N 728994S
Latitud Sur	14°11' y 14°44'
Longitud Oeste	72°61' y 73°28'

Ubicación del Mercado de Abastos.-

El Mercado de Abastos de Antabamba, se encuentra ubicado en la provincia de Antabamba, Distrito de Antabamba, Localidad de Antabamba.

Mejora del Índice de Desarrollo Humano de Antabamba de 0.5245 a 0.5445, al Quinto año de Operación del Proyecto.

Departamento : Apurímac
Provincia : Antabamba
Distrito : Antabamba
Área : Urbana
M.S.N.M : 3636 m.s.n.m.

2. OBJETIVO DE LA CONTRATACIÓN.

El objetivo central está dirigido a la; Contratación del servicio de fabricación e instalación de estructuras metálicas y coberturas de TEJA ANDINA, según planos y especificaciones técnicas para la obra: "CREACION DE LOS SERVICIOS DE COMERCIALIZACION DEL MERCADO DE ABASTOS DEL DISTRITO DE ANTABAMBA-PROVINCIA DE ANTABAMBA-DEPARTAMENTO DE APURIMAC", los trabajos a ejecutarse por este servicio se muestran en el cuadro siguiente.

MUNICIPALIDAD PROVINCIAL DE
ANTABAMBA

Arq. Bryan Daske Yabar Reyes
RESIDENTE DE OBRA
CAP. 18608

MUNICIPALIDAD PROVINCIAL DE
ANTABAMBA

Ing. Felipe Barrientos Ruiz
SUPERVISOR DE OBRA
CIP 183339



MUNICIPALIDAD PROVINCIAL DE ANTABAMBA
Sub Gerencia de Infraestructura de Obras de la M.P.A.
"Año del Bicentenario del Perú: 200 años de Independencia"



Actividades a realizar por el servicio

Item	Descripción	Und.	Metrado
01	OBRAS PROVISIONALES, DEMOLICION, EXPLANACION, SEGURIDAD Y SALUD		
03.0108	TECHO Y COBERTURA		
03.0108.01	COBERTURA CON TEJA ANDINA	m2	426.80
03.0108.02	CUMBRERA DE TEJA ANDINA	m	40.20
03.0108.03	COBERTURA CON LAMINA POLICARBONATO	m2	33.66
03.0108.04	TUBO RECTANGULAR LAC DE 2" X 1"	m	33.60
03.0108.05	TUBERIA RECTANGULAR LAC DE 2" x 3"	m	536.30
03.0108.06	TIJERAL DE TUBO RECTANGULAR LAC TIPO 01	und	4.00
03.0108.07	TIJERAL DE TUBO RECTANGULAR LAC TIPO 02	und	4.00
03.0108.08	TIJERAL DE TUBO RECTANGULAR LAC TIPO 03	und	2.00
03.0108.09	TIJERAL DE TUBO RECTANGULAR LAC TIPO 04	und	4.00

3. FINALIDAD PÚBLICA

El presente Término de Referencia tiene el objeto la selección de una persona natural o jurídica para la contratación del "servicio de Fabricación, suministro, instalación y montaje de estructuras metálicas y coberturas", en el que se considera todo los trabajos necesarios para su construcción y montaje, incluyendo los anclajes, planchas de fijación, ganchos tornillos, pernos tuercas, soldaduras etc., así como la cubierta correspondiente a la infraestructura de la Obra: "CREACION DE LOS SERVICIOS DE COMERCIALIZACION DEL MERCADO DE ABASTOS DEL DISTRITO DE ANTABAMBA-PROVINCIA DE ANTABAMBA-DEPARTAMENTO DE APURIMAC".

4. FORMA DE PAGO

La entidad Contratante Municipalidad Provincial de Antabamba, realizará el pago correspondiente del servicio prestado a solicitud del proveedor y con el debido sustento de calidad de los trabajos ejecutados y bajo la aprobación del Residente y Supervisor de Obra así mismo por el Área de SUB GERENCIA DE INFRAESTRUCTURA Y OBRAS de la Municipalidad Provincial de Antabamba; lo cual será en una sola armada a la conclusión del servicio al cien por ciento, para efectos del pago de la contraprestación del servicio ejecutado por el proveedor o contratista, se adjuntará los siguiente documentos.

- Acta de conformidad correspondiente de los servicios concluidos, entregados y aceptados por la Residencia y Supervisor de Obra y por área de SUB GERENCIA DE INFRAESTRUCTURA Y OBRAS de la Municipalidad Provincial de Antabamba
- Facturación
- Informe de conformidad del pago emitido por el Residente y por el Supervisor de obra.

En el acta de conformidad deberá precisarse las penalidades que corresponden por omisión o incumplimiento de los términos de referencia del servicio, para la respectiva ejecución de los documentos de corresponder.

5. CONTENIDO DE METAS EN EL SERVICIO

Dentro de las metas a cumplir para la ejecución del servicio están considerados:

Actividades:

- **Fabricación de las estructuras metálicas:**
Estructura metálica del techo estará conformada por las estructuras metálicas, soporte, conformada por tijerales, correas y coberturas, los que se ejecutaran de acuerdo a lo estipulado en los planos,

MUNICIPALIDAD PROVINCIAL DE ANTABAMBA
Arq. Bryan Daske Yabar Reyes
RESIDENTE DE OBRA
CAP 19809

MUNICIPALIDAD PROVINCIAL DE ANTABAMBA
Ing. Felipe Barrientos Ruiz
SUPERVISOR DE OBRA
CIP 183338



MUNICIPALIDAD PROVINCIAL DE ANTABAMBA
Sub Gerencia de Infraestructura de Obras de la M.P.A.
"Año del Bicentenario del Perú: 200 años de Independencia".



cuyas características de espaciamiento de cada tijeral, ángulo de inclinación, correas, accesorios complementarios, tipo de material a utilizar y otros, deben ceñirse estrictamente a los planos referidos.

- **Montaje de las estructuras metálicas y correas:**

Esta referido a los trabajos necesarios que se requieren para el montaje de las estructuras metálicas antes citada, donde se tendrá cuidado en el aseguramiento empleando las soldaduras especificados de acuerdo a las especificaciones técnicas consignadas en los planos.

- **Montaje y colocado de la cobertura:**

Esta referido a trabajos correspondientes al suministro y colocación de las coberturas y accesorios, asegurándolos con los dispositivos correspondiente de acuerdo a lo consignado en los planos.

6. PLAZO DE ENTREGA

La entrega será con un periodo de 15 días calendario, iniciando al día siguiente de la firma del contrato y/o orden de servicio

7. CARACTERISTICAS Y CONDICIONES

En este documento se detallan las especificaciones técnicas y normas constructivas que regirán los procesos de fabricación y montaje de las estructuras de acero.

El postor deberá presentar los certificados de calidad de los trabajos ejecutados anteriormente iguales o similares en la elaboración proceso de fabricación y montaje de las estructuras de acero. En el que necesariamente se especifiquen características y procedencias de los mismos.

El contratista tiene y tendrá la plena responsabilidad respecto a la ejecución y montaje de las estructuras de acero.

7.1. ALCANCES

Este rubro comprende el cómputo de las estructuras metálicas y techados, considera todo el suministro del personal de mano calificada soldador homologado y los trabajos necesarios para su construcción y montaje, incluyendo los anclajes, planchas de fijación, ganchos, tornillos, pernos, tuercas, soldaduras, lámina policarbonato; etc; así como la cubierta de techo o cobertura con teja andina,

El armado de las estructuras metálicas se refiere a la construcción del elemento, el montaje es la colocación en el lugar definitivo, incluyendo los accesorios sueltos, todos los trabajos ejecutados serán de calidad y de garantía.

8. SOLDADURA EN OBRA

El procedimiento de ejecución de las soldaduras de campo debe ser tal, que se minimicen las deformaciones y distorsiones del elemento que se está soldando.

El tamaño de las soldaduras debe ser regular, su apariencia limpia y debe estar libre de grietas, porosidades ni exhibir inadecuada penetración o fusión incompleta. Una vez ejecutada la soldadura, deberán eliminarse las partículas sueltas, escoria u oxido procediéndose a la aplicación de una mano de pintura anticorrosiva.

Antes de proceder a soldar, se removerá con cepillo de alambre, toda capa de pintura en las superficies para soldar. Terminada la operación de soldadura, se limpiará el área y se pintará de acuerdo al procedimiento indicado en el acápito de pintura.

9. TIPOS DE PRUEBA

Las pruebas se realizarán para los siguientes tipos de soldadura:

HORIZONTAL. - cuando la probeta se encuentra en un plano vertical, el electrodo se aplica lateralmente siguiente una trayectoria horizontal.

VERTICAL. - cuando la probeta se encuentra en un plano vertical, el electrodo se aplica por debajo de la

MUNICIPALIDAD PROVINCIAL DE
ANTABAMBA
Arq. Bryan Daske Yabar Reyes
RESIDENTE DE OBRA
CAP. 19609

MUNICIPALIDAD PROVINCIAL DE
ANTABAMBA
Ing. Felipe Barrientos Ruiz
SUPERVISOR DE OBRA
CAP. 19609



MUNICIPALIDAD PROVINCIAL DE ANTABAMBA
Sub Gerencia de Infraestructura de Obras de la M.P.A.
"Año del Bicentenario del Perú: 200 años de Independencia"



junta siguiendo la posición de la raíz de la soldadura.

SOBRECABEZA. - la probeta está en el plano horizontal por encima de la cabeza del soldador. El electrodo se aplica por debajo de la junta siguiendo una trayectoria horizontal.

Todas las soldaduras se harán por una sola cara. Sobre cada una de las muestras se realizarán dos ensayos de doblez a 180° alternando la posición de la raíz de la soldadura.

RESULTADOS DE LAS PRUEBAS

La soldadura debe estar libre de rajaduras o porosidades, falta de penetración, quemaduras y otros defectos.

Las rajaduras sobre la cara terminada de la soldadura no deberán exceder de 1/32" (0.8mm) de profundidad.

La prueba de doblez se considera aceptable si en la soldadura o entre la soldadura y el metal base no se presentan rajaduras que excedan de 1/8(3.2mm) en cualquier dirección.

Las rajaduras que se originan a lo largo de los bordes de la muestra durante la prueba y que sean menores de 1/4" no se tomarán en cuenta.

10. CONTROL Y PRUEBAS

El Supervisor y Residente de Obra, verificará la calidad de la soldadura, mediante las siguientes inspecciones: visual – la soldadura tendrá dimensiones y espesores regulares y constantes.

Los filetes tendrán convexidad entre 1/13" y 1/8" sin fisuras. Se comprobará la regularidad de la penetración.

La no-coincidencia de las planchas o tubos que se suelden a tope, y el deslizamiento de soldaduras longitudinales de tubos no podrán superar en más de 1/20 el espesor de la plancha que se suelda.

En caso de presentarse duda sobre la calidad de cualquier soldadura se podrá ordenar la prueba de líquido penetrante, corriendo su costo por parte del contratista de las Estructuras Metálicas.

11. CONTROL DE SOLDADURA

Por líquidos penetrantes

Se efectuará antes de realizar el cordón de acabado por el lado posterior de la soldadura en "V" para verificar la ausencia de discontinuidad no aceptable (100%) igualmente se verificará la superficie de la soldadura de acabado (pase final) por el lado de mayor aporte de soldadura (alcance 100%).

12. PINTURA

El contratista proveerá un sistema completo y confiable de pintado, equiparse adecuadamente y contar con personal experimentado y entrenado en la preparación y aplicación de pintura, los materiales de pintado serán productos estándar de un fabricante de pinturas con experiencia en la protección anticorrosiva de estructuras metálicas.

12.1. Limpieza

Antes de pintar se deberá eliminar la grasa, el aceite, el polvo y cualquier otro contaminante depositado sobre la superficie a tratar después de preparada.

Limpiar o frotar la superficie con trapos y/o brochas empapadas en disolvente, los cuales han de estar limpios o de lo contrario, la suciedad se extendería por la superficie;

Los contaminantes distintos de las grasas, tales como suciedad, sales, salpicaduras de cemento, etc., se eliminan con un cepillo de alambre o fibra, rascado y seguido de un lavado con agua dulce, o bien por una combinación de estos procedimientos.

12.2. Pintado

El supervisor deberá aprobar la colocación de la pintura previa verificación de la superficie metálica

MUNICIPALIDAD PROVINCIAL DE
ANTABAMBA
Arq. Bryan Daske Yabar Reyes
RESIDENTE DE OBRA
CAP. 19909

MUNICIPALIDAD PROVINCIAL DE
ANTABAMBA
Ing. Felipe Carrientos Ruiz
SUPERVISOR DE OBRA
CIP 18339



MUNICIPALIDAD PROVINCIAL DE ANTABAMBA
Sub Gerencia de Infraestructura de Obras de la M.P.A.
"Año del Bicentenario del Perú: 200 años de Independencia".



después de la limpieza. Se podrá aplicar pintura, con brochas y/o pistola a presión de aire.

Los componentes de las pinturas deberán ser almacenados en recintos adecuados; y mezclados todos sus componentes de acuerdo a instrucciones del fabricante.

El supervisor deberá verificar permanentemente el espesor de la película de pintura en estado fresco y seco.

Como mínimo se darán dos manos, sin embargo, definirá la cantidad definitiva de manos el espesor de anticorrosivo, medido en película seco total (E.P.S) no pudiendo ser inferior a 2.0 mils por manos.

Se tendrá en cuenta ponerle una cubierta de acabado de color según se indica en los planos o que a criterio del supervisor se ajuste técnicamente a la estructura metálica.

13. RECEPCION DE LOS TRABAJOS

Antes del montaje, se debe revisar cada uno de las uniones y/o empalmes soldados, si se detecta que alguna de las uniones presenta defectos en el trabajo, se informara de inmediato al Inspector de Obra, quien debe decidir si mejorar los defectos o deben ser cambiados para su reposición.

14. INSPECCION AL MATERIAL DE ACERO

A la recepción del material de acero, el contratista realizara una inspección por ultrasonido. El objetivo de dicha prueba es detectar aleatoriamente posibles fallas de laminación, que se agraven con las actividades de oxicortes y soldaduras, y terminen comprometiendo la calidad de las juntas soldadas.

Se informará al Residente de obra de la inspección realizada, quien podrá exigir la reposición del material defectuoso si lo hubiera, o dar su conformidad.

a) ENDEREZADO DEL MATERIAL

Todo material deformado que no cumpla con las tolerancias exigidas será rechazado.

b) CORTADO

Los cortes de perfiles y planchas de acero deberán cumplir con la norma peruana y la norma AISC 303, los cortes y la limpieza de rebabas se ejecutarán con exactitud y cuidado.

c) PERFILES DOBLADOS Y SOLDADOS

Los perfiles se fabricarán de acuerdo con las especificaciones de la norma AISC 303.

d) ENDEREZADO Y CORTE

La faena de montaje deberá ser ejecutada con el cuidado tal de evitar daños en las piezas que conforman la estructura, ya que, si se producen averías las piezas afectadas serán rechazadas por la ITO, debiendo ser repuestas, sin que eso signifique aumento de obra.

Los errores de fabricación, las deformaciones producidas por la manipulación o el transporte que dificulten el montaje o el adecuado ajuste de las partes y el deterioro de la pintura, deberán ser inmediatamente informados a la ITO, quien deberá aprobar la técnica de rectificación, reparación o reemplazo.

e) REPARACION DE SUPERFICIES DAÑADAS DURANTE EL MONTAJE

En terreno solo se permitirá ejecutar faenas de reparación de la protección.

El contratista será responsable de la reparación de los daños que puedan sufrir las piezas después de su recepción en terreno o durante el proceso de montaje. El método de reparación deberá ser aprobado por la ITO.

El contratista deberá de reparar todas las zonas en que la pintura de la estructura se haya deteriorado durante el transporte o montaje.

MUNICIPALIDAD PROVINCIAL DE
ANTABAMBA
Arq. Bryan Daske Yabar Reyes
RESIDENTE DE OBRA
CAP. 19809

MUNICIPALIDAD PROVINCIAL DE
ANTABAMBA
Ing. Felipe Gutiérrez Ruiz
SUPERVISOR DE OBRA
CIP 163539



- Color rojo cerámico.
- Medidas: 1.16 x 0.72
- Material: Fibrocemento
- Perfil: Ondulado tipo teja
- Peso aprox.: 8.40 kg.
- Espesor: 5 mm.

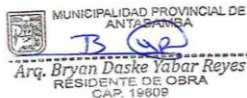



MUNICIPALIDAD PROVINCIAL DE ANTABAMBA
Sub Gerencia de Infraestructura de Obras de la M.P.A.
"Año del Bicentenario del Perú: 200 años de Independencia"



Lámina Termo Acústica:

- Color rojo teja / blanco
- Material: Alma de acero de 0.35 mm. dos capas de asfalto tratado, dos láminas de aluminio laqueado
- Perfil: Ondulado tipo teja
- Peso: 5 kg/ml., 7.14 kg/m².

UNIDAD DE MEDIDA

La unidad de medida sera metros cuadrados (m2)

FORMA DE VALORIZACION

Los trabajos descritos en esta partida serán valorizados según las cantidades, medida indicada y su norma de medición .estas tareas estará a cargo del residente y el supervisor

03.01.08.02 CUMBRERA DE TEJA ANDINA

DESCRIPCION

La cumbrera será del mismo material de la cobertura es decir Teja Andina y que también va ubicada en los cambios de las caídas de los techos y es este el lugar donde se instala teniendo como fin el de proteger contra las lluvias y el medio ambiente.

PROCESO CONSTRUCTIVO

La plancha Teja Andina se instala a una distancia de 1m como mínimo para el tapado de las uniones en techos. Estas se fijaran con pernos.

METODO DE MEDICION

Será el número de metros lineales de la cumbrera longitud determinada según el método de medición, será pagada al precio unitario por metro lineal y dicho precio y pago constituirá compensación completa por insumos, equipo, mano de obra, herramientas e imprevistos necesarios para completar el ítem.

UNIDAD DE MEDIDA

La unidad de medida será de m

FORMA DE VALORIZACION

Los trabajos descritos en esta partida serán valorizados según las cantidades, medida indicada y su norma de medición .estas tareas estará a cargo del residente y el supervisor

03.01.08.03 COBERTURA CON LAMINA POLICARBONATO

DESCRIPCION

Plancha de policarbonato de doble y triple capa fabricada en distintos colores y grados de transparencia que buscan maximizar la resistencia estructural ,el aislamiento térmico y la transmisión luminosa .con resina 100.% virgen .debera ser de calidad y gran durabilidad

UNIDAD DE MEDIDA

La unidad de medida será en metros cuadrados (m2)

FORMA DE VALORIZACION

Los trabajos descritos en esta partida serán valorizados según las cantidades, medida indicada y su norma de medición .estas tareas estará a

MUNICIPALIDAD PROVINCIAL DE
ANTABAMBA

Ing. Bryan Daske Yabar Reyes
RESIDENTE DE OBRA
CAP. 18809

MUNICIPALIDAD PROVINCIAL DE
ANTABAMBA

Ing. Felipe Barrientos Ruiz
SUPERVISOR DE OBRA
CIF. 183339



MUNICIPALIDAD PROVINCIAL DE ANTABAMBA
Sub Gerencia de Infraestructura de Obras de la M.P.A.
"Año del Bicentenario del Perú: 200 años de Independencia"



03.01.08.07 TIJERAL DE TUBO RECTANGULAR LAC TIPO 02
VER ÍTEM 03.01.08.06

03.01.08.08 TIJERAL DE TUBO RECTANGULAR LAC TIPO 03
VER ÍTEM 03.01.08.06

16. SEGURIDAD, LIMPIEZA, ORDEN, HIGIENE Y MEDIO AMBIENTE

Es obligatorio del contratista, efectuar diariamente la limpieza del área de trabajo a su cargo y mantener los materiales, equipos, implementos, herramientas, etc en perfecto orden. Periódicamente deberá eliminarse los desechos, basura, retazos y desperdicios que hubiere, para lo cual previamente los debe hacer acomodado en un lugar pre-establecido.

Es obligatorio del contratista, efectuar los trabajos preservando la debida seguridad a las personas, equipos, bienes propios y de terceros y a la propiedad pública, así como manteniendo adecuada limpieza y orden en la ejecución de los mismos, especialmente durante el desarrollo de los trabajos en el lugar de la obra.

Durante la ejecución de los trabajos en obra, todo el personal del contratista deberá contar con los implementos de seguridad requeridos para este tipo de trabajos, sin limitación alguna, como por ejemplo cascos, botas con punteras de acero, caretas de soldar, anteojos para esmerilar, cinturones de seguridad, cabos etc.

Las actividades en su etapa de ejecución, transporte, se tomarán las medidas de mitigación ambiental para el manejo del servicio de instalación, evitando los derrames de material y por ende la contaminación de fuentes de agua, suelos y flora cercana al lugar, estos hechos y la evaluación del impacto ambiental incluye todas ellas a cargo del proveedor.

17. PENALIDADES

Las penalidades serán de acuerdo a la Ley y reglamento de la Ley de Contrataciones del Estado vigente para este servicio de acuerdo a los artículos N.º 132, 138 y otros.

El contratista estará sujeto a sanción es el personal a su cargo no cumple con el uso del vestuario mínimo y equipo de seguridad en la obra, el no cumplimiento acarreará en penalidad del 0.1% del monto del contrato por cada personal que incumpla y por cada ocurrencia hasta un máximo del 10% del monto del contrato vigente.

18. PLAN DE TRABAJO Y GARANTIA DE SERVICIO

El contratista debe alcanzar según declaración jurada el plan de montaje, según la maquinaria planteada por el contratista, procedimiento de soldadura, requerimiento de materiales, cronograma de ejecución del servicio, indicando cuadrilla mínima para cada actividad.

El contratista debe ofrecer una garantía mínima de 04 años, entendiéndose como garantía de su trabajo cualquier desperfecto que tenga la obra objeto de los presentes términos de referencia, el contratista se responsabilizará a rectificar los defectos encontrados.

El contratista será responsable de la seguridad de todos sus trabajadores, para lo cual el contratista contará en obra con un personal de seguridad, según términos de referencia

19. LUGAR DE ENTREGA

El proveedor seleccionado para la entrega del servicio de instalación solicitado será entregado en las instalaciones de la obra denominada: "CREACION DE LOS SERVICIOS DE COMERCIALIZACION DEL MERCADO DE ABASTOS DEL DISTRITO DE ANTABAMBA-PROVINCIA DE ANTABAMBA-DEPARTAMENTO DE APURIMAC".

MUNICIPALIDAD PROVINCIAL DE
ANTABAMBA
Arq. Bryan Daske Yabar Reyes
RESIDENTE DE OBRA
CAP. 19809

MUNICIPALIDAD PROVINCIAL DE
ANTABAMBA
Arq. José Barrientos Ruiz
SUPERVISOR DE OBRA
CIP 193339



"MUNICIPALIDAD PROVINCIAL DE ANTABAMBA"
SUB GERENCIA DE INFRAESTRUCTURA Y OBRAS
"Año del bicentenario del Perú: 200 años de independencia"



20. SISTEMA DE CONTRATACIÓN

A Suma Alzada

21. EXPERIENCIA EN LA ESPECIALIDAD

El postor deberá acreditar una experiencia en la ejecución del servicio iguales o similares, se considera servicios similares a servicios de fabricación o construcción y/o montaje de estructura metálica de techos o coberturas, servicio de fabricación o construcción de tijerales metálicos, El postor debe acreditar un monto facturado acumulado equivalente a (03) veces del valor referencial.

Acreditación:

La experiencia del postor en la especialidad se acreditará con copia simple de (i) contratos u órdenes de servicios, y su respectiva conformidad o constancia de prestación; o (ii) comprobantes de pago cuya cancelación se acredite documental y fehacientemente, con voucher de depósito, nota de abono, reporte de estado de cuenta, cualquier otro documento emitido por Entidad del sistema financiero que acredite el abono o mediante cancelación en el mismo comprobante de pago, correspondientes a un máximo de veinte (20) contrataciones.

22. PERSONAL CLAVE

- **Responsable de Servicio**, 01 ingeniero Mecánico y/o Ingeniero Civil y/o Ingeniero Industrial y/o Ingeniero de Materiales.
- **Prevencionista en Seguridad**, 01 Ingeniero Civil y/o Ingeniero Ambiental y/o Ingeniero Industrial
- **Personal Operativo**, 02 Técnicos Soldadores Con Homologación 3G

23. EXPERIENCIA DEL PERSONAL CLAVE

- **El responsable del Servicio**, deberá contar con una experiencia de 01 Año como Residente y/o Supervisor y/o Responsable de Servicios Iguales o similares al Objeto de La Convocatoria.
- **Prevencionista en Seguridad**, deberá contar con una experiencia de 01 año como especialista en prevencionista seguridad en prestaciones iguales o similares al objeto de la convocatoria.
Y con curso de capacitación en seguridad y salud en el trabajo, con una duración mínima de 120 horas lectivas.
- **Personal Operativo** deberá contar con experiencia de 02 años como soldadores en estructuras metálicas de techos, prestaciones iguales o similares al objeto de la convocatoria, con homologación 3G.

Acreditación:

La experiencia del personal clave se acreditará con cualquiera de los siguientes documentos: (i) copia simple de contratos y su respectiva conformidad o (ii) constancias o (iii) certificados o (iv) cualquier otra documentación que, de manera fehaciente demuestre la experiencia del personal propuesto.

Arq. Yan Daske Yabar Reyes
RESIDENTE DE OBRA

Ing. Felipe Barrientos Ruiz
SUPERVISOR DE OBRA



“MUNICIPALIDAD PROVINCIAL DE ANTABAMBA”
SUB GERENCIA DE INFRAESTRUCTURA Y OBRAS
"Año del bicentenario del Perú: 200 años de independencia"



24. EQUIPAMIENTO ESTRATEGICO

El contratista deberá contar con los siguientes equipos mínimos, para la ejecución del servicio:

- 02 Máquinas de soldar multiproceso de 300 y 250 amperios
- 01 Compresora eléctrica 02 hp mínimo
- 02 Amoladores manuales
- 02 Tecles de seguridad
- 03 Cuerpos de andamio o metálico
- 07 Implementos de seguridad

El postor que oferte esta capacitación, se obliga a entregar los certificados o constancias del personal capacitado a la Entidad

25. CONFIDENCIALIDAD

El contratista se compromete a mantener la confidencialidad y reserva absoluta en el manejo de la información y documentación y a la que tenga acceso relacionada con la prestación.

26. APLICACIÓN DE LA LEY

Los aspectos no previstos en el presente documento se sujetan a lo establecido por la ley de contrataciones y adquisiciones del estado y su respectivo reglamento y vigentes para este contrato

27. ANEXOS

Se adjunta planos y diseños

MUNICIPALIDAD PROVINCIAL DE
ANTABAMBA
Arq. Bryan Dasko Yabar Reyes
RESIDENTE DE OBRA
CIP 18339

MUNICIPALIDAD PROVINCIAL DE
ANTABAMBA
Ing. Felipe Barrientos Ruiz
SUPERVISOR DE OBRA
CIP 18339



MUNICIPALIDAD PROVINCIAL DE ANTABAMBA
Sub Gerencia de Infraestructura de Obras de la M.P.A.
"Año del Bicentenario del Perú: 200 años de Independencia".



ESPECIFICACIONES TÉCNICAS DE LOS MATERIALES DE TUBOS Y/O ESTRUCTURAS DE ACERO.

1.0 DEFINICIÓN

Comprende el suministro de acero de diferentes dimensiones y espesores, para el transporte, fabricación y montaje de armazón de techo y/o cobertura, compuesto por elementos de acero, los que forman los tijerales, elementos de fijación, arriostres y entre otros; de acuerdo a los planos, especificaciones técnicas según el expediente técnico y lo especificado en este ítem, normas y códigos mencionados posteriormente.

2.0 CÓDIGOS APLICABLES Y DEFINICIONES.

2.1 Todo el acero estructural y el fierro misceláneo será conforme a los documentos que se describen a continuación:

A. AMERICAN INSTITUTE OF STEEL CONSTRUCCION (AISC)

Especificaciones para diseño, fabricación y montaje de estructuras de acero para edificios y Code Of Standar Practice, setima edición.

B. Reglamento Nacional de Construcciones.

C. Todas las reglamentaciones Peruanas, cuando sean aplicables.

2.2 Cuando en estas especificaciones se haga referencia de los standares siguientes, se referirá a la última edición, siendo parte de esta especificación:

- Americana Society Testing and Material (ASTM)
- A36 Especificaciones para acero estructural
- A233 Especificaciones para pernos standar de bajo contenido de carbón, roscados interna y externamente.
- Secciones 3 y 4 "Code for welding in Building Construction, D1.0" del A.W.S.

3.0 MATERIALES.

Todo el material será nuevo y de acuerdo a los siguientes requisitos, a menos que se indique lo contrario en los planos y especificaciones técnicas.

3.1 ACERO

El espesor de los perfiles metálicos a utilizarse deberá ajustarse a las medidas nominales especificadas en los planos y especificaciones técnicas.

El acero empleado en las estructuras metálicas será el tipo A-36 cuyo punto de fluencia es de 36000 psi. y de acuerdo a "Structural Steel Specification".

Arq. Bryan Daske Yabar Reyes
RESIDENTE DE OBRA
CAP. 19809

Ing. Raul Barrientos Ruiz
SUPERVISOR DE OBRA
CIR 163339



MUNICIPALIDAD PROVINCIAL DE ANTABAMBA
Sub Gerencia de Infraestructura de Obras de la M.P.A.
"Año del Bicentenario del Perú: 200 años de Independencia".



3.2 ELECTRODOS DE SOLDADURA

Los que estarán de acuerdo a las series E60 y E70 de "Specifications for Mild Steel arc Welding Electrodes". ASTM A233.

3.3 VIGUETAS DE ACERO

Estarán de acuerdo a la última edición de la especificación de diseño, de componentes estructurales formados en frío del "American Iron and Steel Institute".

3.4 PERNOS DE ANCLAJE

Serán de acero inoxidable de acuerdo al Nelson Stud Welding Company o similar.

3.5 COBERTURA CON TEJA ANDINA.

La Teja Andina de fibrocemento, es una plancha decorativa liviana, fabricada con la tecnología fibrocemento, moldeadas a mano y pintadas en una línea automatizada de pintura, logrando un hermoso acabado. Son Ideales obras de especificación de gran envergadura. Pueden ser utilizadas para resolver todo tipo de cobertura donde se requiera un hermoso acabado y optima presentación. Son fabricados con estrictas normas de seguridad y bajo la norma técnica peruana ISO 9933, "Productos de Cementos con Fibra de Refuerzo". No se oxidan ni se deforman con el sol. Fáciles de instalar.

3.6 PERFIL METALICO

Los materiales, que son los perfiles y/o tubos rectangulares de diferentes medidas, como: los perfiles metálicos rectangular para correas de 50x70x2.50mmx6mts, tubos rectangulares LAC A-36 Para Tijerales de 50x150x3.00mm, planchas de acero de 250x250x8 mm incluye contratuercas y volandas de 3/4", de acero inoxidable.

Correas de 40x60x2.50mm, Cerchas de 50x70x2.50mm y pernos autoperforantes, de diferentes dimensiones y tamaños. Todos los materiales solicitados cumplirán con toda las especificaciones técnicas requeridas, así mismo se presentara la certificación de calidad de cada uno de los materiales requeridos, la entrega de todo los materiales requeridos será en la tienda del proveedor, antes de dar el uso para la fabricación de cubertura estructural se realizara una inspección rigurosa de todo los materiales para dar su aprobación respectiva, en caso de que los materiales no cumplen con las especificaciones técnicas requeridas serán rechazados y devueltos al proveedor bajo su responsabilidad, en cuanto genere costos adicionales de transporte y otros.

MUNICIPALIDAD PROVINCIAL DE
ANTABAMBA
Arq. Bryan Daske Yabar Reyes
RESIDENTE DE OBRA
CAP 18809

MUNICIPALIDAD PROVINCIAL DE
ANTABAMBA
Ing. Felipe Barrientos Ruiz
SUPERVISOR DE OBRA
CIP 183339



MUNICIPALIDAD PROVINCIAL DE ANTABAMBA
Sub Gerencia de Infraestructura de Obras de la M.P.A.
"Año del Bicentenario del Perú: 200 años de Independencia".



PROPIEDAS MECÁNICAS

Dimensiones		Espesor	Peso Teórico
mm	pulg	mm	Kg/m
20 x 40	3/4" x 1 1/2"	1.5	1.354
		2	1.700
25 x 50	1" x 2"	1.5	1.650
		2	2.261
40 x 60	1 1/2" x 1 3/4"	1.5	2.260
		2	3.033
		2.5	3.600
		3	4.250
40 x 80	1 1/2" x 3 3/16"	1.5	2.710
		2	3.660
		2.5	4.390
		3	5.190
50 x 75	2" x 3"	3	5.423
50 x 100	2" x 4"	2	4.500
		2.5	5.560
		3	6.600
		4	8.590
50 x 150	2" x 6"	2	6.165
		2.5	7.676
		3	9.174
		4	11.730
100 x 150	4" x 6"	3	10.850
		4.5	16.600
		6	21.700
100 x 200	4" x 8"	3	13.670
		4	18.010
		4.5	20.150
		6	26.400
150 x 200	6" x 8"	4	21.150
		4.5	23.680
		6	31.100

UNIDAD DE MEDIDA

La unidad de medida será en metros lineales (m)

FORMA DE VALORIZACION

Los trabajos descritos en esta partida serán valorizados según las cantidades, medida indicada y su norma de medición .estas tareas estará a cargo del residente y el supervisor, previamente conformado por rodillos hasta tomar la

03.01.08.05 TUBERIA RECTANGULAR LAC DE 2"X3" "

Ver ítem 03.01.08.05

03.01.08.06 TIJERAL DE TUBO RECTANGULAR LAC TIPO 01

DESCRIPCION

Producto que se obtiene por el proceso de soldadura por resistencia eléctricas o inducción de los bordes longitudinales de un fleje de acero laminado en caliente ,la partida incluye el proceso de montaje y demás actividades para la conformación de los tijerales tipo 01 .verificar en plano los detalles de armado así como sus dimensiones respectivas .

UNIDAD DE MEDIDA

La unidad de medida será en unidad (und)

FORMA DE VALORIZACION

Los trabajos descritos en esta partida serán valorizados según las cantidades, medida indicada y su norma de medición .estas tareas estará a cargo del residente y el supervisor, previamente conformado por rodillos hasta tomar la

MUNICIPALIDAD PROVINCIAL DE
ANTABAMBA
Arq. Bryan Daske Yabar Reyes
RESIDENTE DE OBRA
CAP. 19509

MUNICIPALIDAD PROVINCIAL DE
ANTABAMBA
Ing. Edilberto Huariantes Ruiz
SUPERVISOR DE OBRA
CIF. 185338



MUNICIPALIDAD PROVINCIAL DE ANTABAMBA
Sub Gerencia de Infraestructura de Obras de la M.P.A.
"Año del Bicentenario del Perú: 200 años de Independencia".



cargo del residente y el supervisor, previamente conformado por rodillos hasta tomar la

03.01.08.04 TUBO RECTANGULAR LAC DE 2"X1"

DESCRIPCION

Producto que se obtiene por el proceso de soldadura por resistencia eléctricas o inducción de los bordes longitudinales de un fleje de acero laminado en caliente .la partida incluye todo el proceso de montaje, pintado en obra .de los tubos rectangulares lac de 2"x1"

MATERIALES.

Se harán a base de ángulos, tés, platinas, planchas o perfiles especiales sin cristalizar, cuyas dimensiones y tipos serán indicadas.

Otros Materiales.- Las tuercas, pernos, tornillos, etc., serán de acero, de los tamaños, tipos y cantidades necesarias para asegurar las distintas partes rígidamente en su lugar.

Fabricación.- Todos los elementos metálicos deberán ser ejecutados por operarios calificados y en un taller provisto de las herramientas y equipos requeridos para esta clase de trabajos.

Uniones.- Las uniones serán de inglete, eliminándose el excedente con esmeril y terminándose a lima fina, dejando las aristas bien definidas. Las partes móviles se colocarán de manera que giren o se muevan sin ningún inconveniente.

La soldadura será de tipo de profundidad y se aplicará siguiendo las indicaciones del fabricante de los electrodos.

Transporte y almacenamiento.- El transporte de las piezas ensambladas a la obra, su manipuleo y posterior traslado al sitio en que serán colocados deberá hacerse con las mayores precauciones. El almacenamiento temporal dentro de la obra deberá realizarse en un sitio seco protegido de tránsito de personas y equipos.

Instalación.- Es responsabilidad del Ingeniero Residente dejar, previamente empotrado los anclajes, tarugos y otros elementos de sujeción en los muros y elementos estructurales como columnas.

Comprende las estructuras metálicas que recibirán techo de teja andina respectivamente

La cobertura será de material de teja andina (asbesto-cemento) de color rojo de 1.18 m. x 0.745 m. y 5 mm.de espesor, con un traslape longitudinal de 14 cm. y de lateral de 3.5 cm. El trabajo se hará en sentido contrario a la dirección predominante del viento. Como mínimo cada plancha deberá fijarse con 2 elementos de fijación.

Una misma plancha así tenga apoyos intermedios deberá fijarse también a estos apoyos por lo menos con un tirafón o perno.

MUNICIPALIDAD PROVINCIAL DE
ANTABAMBA

Arq. Bryan Daske Yabar Reyes
RESIDENTE DE OBRA
CAP. 19809

MUNICIPALIDAD PROVINCIAL DE
ANTABAMBA

Ing. Felipe Burrientos Ruiz
SUPERVISOR DE OBRA
CIP 183339



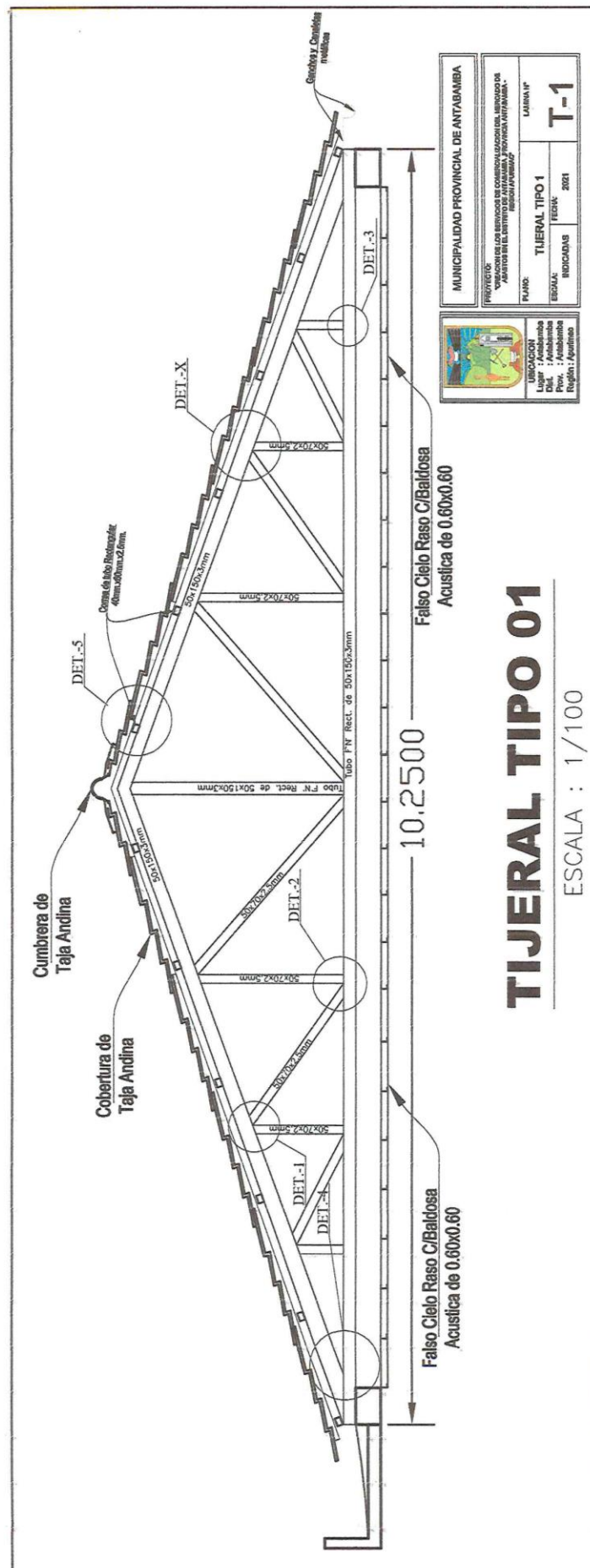



 MUNICIPALIDAD PROVINCIAL DE
 ANTARES
 Arq. Bryan Daske Yabar Reyes
 RESIDENTE C. OBRA
 CAP. 10000

 MUNICIPIO DE SAN JUAN
 A.M. N.º 1
 Ing. Fátima Carreras Aín
 SUPERVISOR DA OBRA
 CIP 163339



 MUNICIPALIDAD PROVINCIAL DE
 ANTABAMBA
 B. G. R.
 Arq. Bryan Daske Yabar Reyes
 RESIDENTE DE OBRA
 C.A.E. 1.009



 MUNICIPALIDAD PROVINCIAL DE
 ANTAYABAMBA

 Arq. Bryan Dasko Yabar Reyes
 RESOLVENTE DE OBRA
 CAP. 19809





B	CAPACIDAD TÉCNICA Y PROFESIONAL
B.1	EQUIPAMIENTO ESTRATÉGICO
	<p><u>Requisitos:</u></p> <ul style="list-style-type: none"> • 02 Máquinas de soldar multiproceso de 300 y 250 amperios • 01 Compresora eléctrica 02 hp mínimo • 02 Amoladores manuales • 02 Tecles de seguridad • 03 Cuerpos de andamio o metálico • 07 Implementos de seguridad <p><u>Acreditación:</u></p> <p>Copia de documentos que sustenten la propiedad, la posesión, el compromiso de compra venta o alquiler u otro documento que acredite la disponibilidad del equipamiento estratégico requerido.</p> <div style="border: 1px solid black; padding: 5px; margin-top: 10px;"> <p>Importante</p> <p><i>En el caso que el postor sea un consorcio los documentos de acreditación de este requisito pueden estar a nombre del consorcio o de uno de sus integrantes.</i></p> </div>
B.3	CALIFICACIONES DEL PERSONAL CLAVE
B.3.1	FORMACIÓN ACADÉMICA
	<p><u>Requisitos:</u></p> <ul style="list-style-type: none"> • Responsable de Servicio, 01 ingeniero Mecánico y/o Ingeniero Civil y/o Ingeniero Industrial y/o Ingeniero de Materiales. • Prevencionista en Seguridad, 01 Ingeniero Civil y/o Ingeniero Ambiental y/o Ingeniero Industrial • Personal Operativo, 02 Técnicos Soldadores con Homologación 3G <p><u>Acreditación:</u></p> <p>El Título Profesional será verificado por el órgano encargado de las contrataciones o comité de selección, según corresponda, en el Registro Nacional de Grados Académicos y Títulos Profesionales en el portal web de la Superintendencia Nacional de Educación Superior Universitaria - SUNEDU a través del siguiente link: https://enlinea.sunedu.gob.pe/ o en el Registro Nacional de Certificados, Grados y Títulos a cargo del Ministerio de Educación a través del siguiente link : http://www.titulosinstitutos.pe/, según corresponda.</p>
B.3.2	CAPACITACIÓN
	<p><u>Requisitos:</u></p> <p>Prevencionista en Seguridad, deberá contar con curso de capacitación en seguridad y salud en el trabajo, con una duración mínima de 120 horas lectivas.</p> <p><u>Acreditación:</u></p> <p>Se acreditará con copia simple de Constancias, Certificados, Diplomas u otra documentación que acredite fehacientemente la capacitación y/o curso realizado.</p> <div style="border: 1px solid black; padding: 5px; margin-top: 10px;"> <p>Importante</p> <p><i>Se podrá acreditar la capacitación mediante certificados de estudios de postgrado, considerando que cada crédito del curso que acredita la capacitación equivale a dieciséis horas lectivas, según la normativa de la materia.</i></p> </div>
B.4	EXPERIENCIA DEL PERSONAL CLAVE
	<p><u>Requisitos:</u></p> <ul style="list-style-type: none"> • El responsable del Servicio, deberá contar con una experiencia de 01 Año como Residente y/o Supervisor y/o Responsable de Servicios Iguales o similares al Objeto de La Convocatoria. • Prevencionista en Seguridad, deberá contar con una experiencia de 01 año como especialista en prevencionista seguridad en prestaciones iguales o similares al objeto de la convocatoria.

	<ul style="list-style-type: none"> • Personal Operativo deberá contar con experiencia de 02 años como soldadores en estructuras metálicas de techos, prestaciones iguales o similares al objeto de la convocatoria, con homologación 3G. <p><u>De presentarse experiencia ejecutada paralelamente (traslape), para el cómputo del tiempo de dicha experiencia sólo se considerará una vez el periodo traslapado.</u></p> <p><u>Acreditación:</u> La experiencia del personal clave se acreditará con cualquiera de los siguientes documentos: (i) copia simple de contratos y su respectiva conformidad o (ii) constancias o (iii) certificados o (iv) cualquier otra documentación que, de manera fehaciente demuestre la experiencia del personal propuesto.</p> <div style="border: 1px solid black; padding: 5px;"> <p>Importante</p> <ul style="list-style-type: none"> • <i>Los documentos que acreditan la experiencia deben incluir los nombres y apellidos del personal clave, el cargo desempeñado, el plazo de la prestación indicando el día, mes y año de inicio y culminación, el nombre de la Entidad u organización que emite el documento, la fecha de emisión y nombres y apellidos de quien suscribe el documento</i> • <i>En caso los documentos para acreditar la experiencia establezcan el plazo de la experiencia adquirida por el personal clave en meses sin especificar los días se debe considerar el mes completo.</i> • <i>Se considerará aquella experiencia que no tenga una antigüedad mayor a veinticinco (25) años anteriores a la fecha de la presentación de ofertas.</i> • <i>Al calificar la experiencia del personal, se debe valorar de manera integral los documentos presentados por el postor para acreditar dicha experiencia. En tal sentido, aun cuando en los documentos presentados la denominación del cargo o puesto no coincida literalmente con aquella prevista en las bases, se deberá validar la experiencia si las actividades que realizó el personal corresponden con la función propia del cargo o puesto requerido en las bases.</i> </div>
C	EXPERIENCIA DEL POSTOR EN LA ESPECIALIDAD
	<p><u>Requisitos:</u></p> <p>El postor debe acreditar un monto facturado acumulado equivalente a S/ 240,000.00 (Doscientos Cuarenta Mil con 00/100 Soles, por la contratación de servicios iguales o similares al objeto de la convocatoria, durante los ocho (8) años anteriores a la fecha de la presentación de ofertas que se computarán desde la fecha de la conformidad o emisión del comprobante de pago, según corresponda.</p> <p>En el caso de postores que declaren en el Anexo N° 1 tener la condición de micro y pequeña empresa, se acredita una experiencia de S/ 20,000.00 (Veinte Mil con 00/100 Soles, por la venta de servicios iguales o similares al objeto de la convocatoria, durante los ocho (8) años anteriores a la fecha de la presentación de ofertas que se computarán desde la fecha de la conformidad o emisión del comprobante de pago, según corresponda. En el caso de consorcios, todos los integrantes deben contar con la condición de micro y pequeña empresa.</p> <p>se considera servicios similares a servicios de fabricación o construcción y/o montaje de estructura metálica de techos o coberturas, servicio de fabricación o construcción de tijerales metálicos</p> <p><u>Acreditación:</u> La experiencia del postor en la especialidad se acreditará con copia simple de (i) contratos u órdenes de servicios, y su respectiva conformidad o constancia de prestación; o (ii) comprobantes de pago cuya cancelación se acredite documental y fehacientemente, con voucher de depósito, nota de abono, reporte de estado de cuenta, cualquier otro documento emitido por Entidad del sistema financiero que acredite el abono o mediante cancelación en el mismo comprobante de pago¹¹, correspondientes a un máximo</p>

¹¹ Cabe precisar que, de acuerdo con la **Resolución N° 0065-2018-TCE-S1 del Tribunal de Contrataciones del Estado**:

“... el solo sello de cancelado en el comprobante, cuando ha sido colocado por el propio postor, no puede ser considerado como una acreditación que produzca fehaciencia en relación a que se encuentra cancelado. Admitir ello equivaldría a considerar como válida la sola declaración del postor afirmando que el comprobante de pago ha sido cancelado”
(...)

de veinte (20) contrataciones.

En caso los postores presenten varios comprobantes de pago para acreditar una sola contratación, se debe acreditar que corresponden a dicha contratación; de lo contrario, se asumirá que los comprobantes acreditan contrataciones independientes, en cuyo caso solo se considerará, para la evaluación, las veinte (20) primeras contrataciones indicadas en el **Anexo N° 8** referido a la Experiencia del Postor en la Especialidad

En el caso de servicios de ejecución periódica o continuada, solo se considera como experiencia la parte del contrato que haya sido ejecutada durante los ocho (8) años anteriores a la fecha de presentación de ofertas, debiendo adjuntarse copia de las conformidades correspondientes a tal parte o los respectivos comprobantes de pago cancelados.

En los casos que se acredite experiencia adquirida en consorcio, debe presentarse la promesa de consorcio o el contrato de consorcio del cual se desprenda fehacientemente el porcentaje de las obligaciones que se asumió en el contrato presentado; de lo contrario, no se computará la experiencia proveniente de dicho contrato.

Asimismo, cuando se presenten contratos derivados de procesos de selección convocados antes del 20.09.2012, la calificación se ceñirá al método descrito en la Directiva "Participación de Proveedores en Consorcio en las Contrataciones del Estado", debiendo presumirse que el porcentaje de las obligaciones equivale al porcentaje de participación de la promesa de consorcio o del contrato de consorcio. En caso que en dichos documentos no se consigne el porcentaje de participación se presumirá que las obligaciones se ejecutaron en partes iguales.

Si el titular de la experiencia no es el postor, consignar si dicha experiencia corresponde a la matriz en caso que el postor sea sucursal, o fue transmitida por reorganización societaria, debiendo acompañar la documentación sustentatoria correspondiente.

Si el postor acredita experiencia de otra persona jurídica como consecuencia de una reorganización societaria, debe presentar adicionalmente el **Anexo N° 9**.

Cuando en los contratos, órdenes de servicios o comprobantes de pago el monto facturado se encuentre expresado en moneda extranjera, debe indicarse el tipo de cambio venta publicado por la Superintendencia de Banca, Seguros y AFP correspondiente a la fecha de suscripción del contrato, de emisión de la orden de servicios o de cancelación del comprobante de pago, según corresponda.

Sin perjuicio de lo anterior, los postores deben llenar y presentar el **Anexo N° 8** referido a la Experiencia del Postor en la Especialidad

Importante

- *Al calificar la experiencia del postor, se debe valorar de manera integral los documentos presentados por el postor para acreditar dicha experiencia. En tal sentido, aun cuando en los documentos presentados la denominación del objeto contractual no coincida literalmente con el previsto en las bases, se deberá validar la experiencia si las actividades que ejecutó el postor corresponden a la experiencia requerida.*
- *En el caso de consorcios, solo se considera la experiencia de aquellos integrantes que se hayan comprometido, según la promesa de consorcio, a ejecutar el objeto materia de la convocatoria, conforme a la Directiva "Participación de Proveedores en Consorcio en las Contrataciones del Estado".*

Importante

- *Si como resultado de una consulta u observación corresponde precisarse o ajustarse el requerimiento, se solicita la autorización del área usuaria y se pone de conocimiento de tal hecho a la dependencia que aprobó el expediente de contratación, de conformidad con el numeral 72.3 del artículo 72 del Reglamento.*

"Situación diferente se suscita ante el sello colocado por el cliente del postor [sea utilizando el término "cancelado" o "pagado"] supuesto en el cual sí se contaría con la declaración de un tercero que brinde certeza, ante la cual debiera reconocerse la validez de la experiencia".

- *El cumplimiento de los Términos de Referencia se realiza mediante la presentación de una declaración jurada. De ser el caso, adicionalmente la Entidad puede solicitar documentación que acredite el cumplimiento del algún componente de estos. Para dicho efecto, consignará de manera detallada los documentos que deben presentar los postores en el literal e) del numeral 2.2.1.1 de esta sección de las bases.*
- *Los requisitos de calificación determinan si los postores cuentan con las capacidades necesarias para ejecutar el contrato, lo que debe ser acreditado documentalmente, y no mediante declaración jurada.*

**CAPÍTULO IV
FACTORES DE EVALUACIÓN**

La evaluación se realiza sobre la base de cien (100) puntos.

Para determinar la oferta con el mejor puntaje y el orden de prelación de las ofertas, se considera lo siguiente:

FACTOR DE EVALUACIÓN	PUNTAJE / METODOLOGÍA PARA SU ASIGNACIÓN
A. PRECIO	
<u>Evaluación:</u> Se evaluará considerando el precio ofertado por el postor. <u>Acreditación:</u> Se acreditará mediante el registro en el SEACE o el documento que contiene el precio de la oferta (Anexo N° 6), según corresponda.	La evaluación consistirá en otorgar el máximo puntaje a la oferta de precio más bajo y otorgar a las demás ofertas puntajes inversamente proporcionales a sus respectivos precios, según la siguiente fórmula: $P_i = \frac{O_m \times PMP}{O_i}$ i= Oferta P _i = Puntaje de la oferta a evaluar O _i =Precio i O _m = Precio de la oferta más baja PMP=Puntaje máximo del precio [100] puntos

Importante

Los factores de evaluación elaborados por el órgano encargado de las contrataciones o el comité de selección, según corresponda, son objetivos y guardan vinculación, razonabilidad y proporcionalidad con el objeto de la contratación. Asimismo, estos no pueden calificar con puntaje el cumplimiento de los Términos de Referencia ni los requisitos de calificación.

CAPÍTULO V PROFORMA DEL CONTRATO

Importante

Dependiendo del objeto del contrato, de resultar indispensable, puede incluirse cláusulas adicionales o la adecuación de las propuestas en el presente documento, las que en ningún caso pueden contemplar disposiciones contrarias a la normativa vigente ni a lo señalado en este capítulo.

Conste por el presente documento, la contratación del servicio de [CONSIGNAR LA DENOMINACIÓN DE LA CONVOCATORIA], que celebra de una parte [CONSIGNAR EL NOMBRE DE LA ENTIDAD], en adelante LA ENTIDAD, con RUC N° [.....], con domicilio legal en [.....], representada por [.....], identificado con DNI N° [.....], y de otra parte [.....], con RUC N° [.....], con domicilio legal en [.....], inscrita en la Ficha N° [.....] Asiento N° [.....] del Registro de Personas Jurídicas de la ciudad de [.....], debidamente representado por su Representante Legal, [.....], con DNI N° [.....], según poder inscrito en la Ficha N° [.....], Asiento N° [.....] del Registro de Personas Jurídicas de la ciudad de [.....], a quien en adelante se le denominará EL CONTRATISTA en los términos y condiciones siguientes:

CLÁUSULA PRIMERA: ANTECEDENTES

Con fecha [.....], el órgano encargado de las contrataciones o el comité de selección, según corresponda, adjudicó la buena pro de la **ADJUDICACIÓN SIMPLIFICADA N° [CONSIGNAR NOMENCLATURA DEL PROCEDIMIENTO DE SELECCIÓN]** para la contratación de [CONSIGNAR LA DENOMINACIÓN DE LA CONVOCATORIA], a [INDICAR NOMBRE DEL GANADOR DE LA BUENA PRO], cuyos detalles e importe constan en los documentos integrantes del presente contrato.

CLÁUSULA SEGUNDA: OBJETO

El presente contrato tiene por objeto [CONSIGNAR EL OBJETO DE LA CONTRATACIÓN].

CLÁUSULA TERCERA: MONTO CONTRACTUAL

El monto total del presente contrato asciende a [CONSIGNAR MONEDA Y MONTO], que incluye todos los impuestos de Ley.

Este monto comprende el costo del servicio, todos los tributos, seguros, transporte, inspecciones, pruebas y, de ser el caso, los costos laborales conforme a la legislación vigente, así como cualquier otro concepto que pueda tener incidencia sobre la ejecución del servicio materia del presente contrato.

CLÁUSULA CUARTA: DEL PAGO¹²

LA ENTIDAD se obliga a pagar la contraprestación a EL CONTRATISTA en [INDICAR MONEDA], en [INDICAR SI SE TRATA DE PAGO ÚNICO, PAGOS PARCIALES O PAGOS PERIÓDICOS], luego de la recepción formal y completa de la documentación correspondiente, según lo establecido en el artículo 171 del Reglamento de la Ley de Contrataciones del Estado.

Para tal efecto, el responsable de otorgar la conformidad de la prestación deberá hacerlo en un plazo que no excederá de los siete (7) días de producida la recepción, salvo que se requiera efectuar pruebas que permitan verificar el cumplimiento de la obligación, en cuyo caso la conformidad se emite en un plazo máximo de quince (15) días, bajo responsabilidad de dicho funcionario.

LA ENTIDAD debe efectuar el pago dentro de los diez (10) días calendario siguientes de otorgada la conformidad de los servicios, siempre que se verifiquen las condiciones establecidas en el contrato para ello, bajo responsabilidad del funcionario competente.

¹² En cada caso concreto, dependiendo de la naturaleza del contrato, podrá adicionarse la información que resulte pertinente a efectos de generar el pago.

En caso de retraso en el pago por parte de LA ENTIDAD, salvo que se deba a caso fortuito o fuerza mayor, EL CONTRATISTA tendrá derecho al pago de intereses legales conforme a lo establecido en el artículo 39 de la Ley de Contrataciones del Estado y en el artículo 171 de su Reglamento, los que se computan desde la oportunidad en que el pago debió efectuarse.

CLÁUSULA QUINTA: DEL PLAZO DE LA EJECUCIÓN DE LA PRESTACIÓN

El plazo de ejecución del presente contrato es de [.....], el mismo que se computa desde [CONSIGNAR SI ES DEL DÍA SIGUIENTE DEL PERFECCIONAMIENTO DEL CONTRATO, DESDE LA FECHA QUE SE ESTABLEZCA EN EL CONTRATO O DESDE LA FECHA EN QUE SE CUMPLAN LAS CONDICIONES PREVISTAS EN EL CONTRATO PARA EL INICIO DE LA EJECUCIÓN, DEBIENDO INDICAR LAS MISMAS EN ESTE ULTIMO CASO].

Importante para la Entidad

De preverse en los Términos de Referencia la ejecución de actividades de instalación, implementación u otros que deban realizarse de manera previa al inicio del plazo de ejecución, se debe consignar lo siguiente:

“El plazo para la [CONSIGNAR LAS ACTIVIDADES PREVIAS PREVISTAS EN LOS TÉRMINOS DE REFERENCIA] es de [.....], el mismo que se computa desde [INDICAR CONDICIÓN CON LA QUE DICHAS ACTIVIDADES SE INICIAN].”

Incorporar a las bases o eliminar, según corresponda.

Importante para la Entidad

En el caso de contratación de prestaciones accesorias, se puede incluir la siguiente cláusula:

CLÁUSULA ...: PRESTACIONES ACCESORIAS¹³

“Las prestaciones accesorias tienen por objeto [CONSIGNAR EL OBJETO DE LAS PRESTACIONES ACCESORIAS].

El monto de las prestaciones accesorias asciende a [CONSIGNAR MONEDA Y MONTO], que incluye todos los impuestos de Ley.

El plazo de ejecución de las prestaciones accesorias es de [.....], el mismo que se computa desde [CONSIGNAR SI ES DEL DÍA SIGUIENTE DEL CUMPLIMIENTO DE LAS PRESTACIONES PRINCIPALES, DESDE LA FECHA QUE SE ESTABLEZCA EN EL CONTRATO O DESDE LA FECHA EN QUE SE CUMPLAN LAS CONDICIONES PREVISTAS EN EL CONTRATO PARA EL INICIO DE LA EJECUCIÓN DE LAS PRESTACIONES ACCESORIAS, DEBIENDO INDICAR LAS MISMAS EN ESTE ULTIMO CASO].

[DE SER EL CASO, INCLUIR OTROS ASPECTOS RELACIONADOS A LA EJECUCIÓN DE LAS PRESTACIONES ACCESORIAS].”

Incorporar a las bases o eliminar, según corresponda

CLÁUSULA SEXTA: PARTES INTEGRANTES DEL CONTRATO

El presente contrato está conformado por las bases integradas, la oferta ganadora, así como los documentos derivados del procedimiento de selección que establezcan obligaciones para las partes.

CLÁUSULA SÉTIMA: GARANTÍAS

EL CONTRATISTA entregó al perfeccionamiento del contrato la respectiva garantía incondicional, solidaria, irrevocable, y de realización automática en el país al solo requerimiento, a favor de LA ENTIDAD, por los conceptos, montos y vigencias siguientes:

- De fiel cumplimiento del contrato: [CONSIGNAR EL MONTO], a través de la [INDICAR EL TIPO

¹³ De conformidad con la Directiva sobre prestaciones accesorias, los contratos relativos al cumplimiento de la(s) prestación(es) principal(es) y de la(s) prestación(es) accesorias, pueden estar contenidos en uno o dos documentos. En el supuesto que ambas prestaciones estén contenidas en un mismo documento, estas deben estar claramente diferenciadas, debiendo indicarse entre otros aspectos, el precio y plazo de cada prestación.

DE GARANTÍA PRESENTADA] N° [INDICAR NÚMERO DEL DOCUMENTO] emitida por [SEÑALAR EMPRESA QUE LA EMITE]. Monto que es equivalente al diez por ciento (10%) del monto del contrato original, la misma que debe mantenerse vigente hasta la conformidad de la recepción de la prestación.

Importante

Al amparo de lo dispuesto en el numeral 149.4 del artículo 149 del Reglamento de la Ley de Contrataciones del Estado, en el caso de contratos periódicos de prestación de servicios en general, si el postor ganador de la buena pro solicita la retención del diez por ciento (10%) del monto del contrato original como garantía de fiel cumplimiento de contrato, debe consignarse lo siguiente:

“De fiel cumplimiento del contrato: [CONSIGNAR EL MONTO], a través de la retención que debe efectuar LA ENTIDAD, durante la primera mitad del número total de pagos a realizarse, de forma prorrateada, con cargo a ser devuelto a la finalización del mismo.”

En el caso que corresponda, consignar lo siguiente:

- Garantía fiel cumplimiento por prestaciones accesorias: [CONSIGNAR EL MONTO], a través de la [INDICAR EL TIPO DE GARANTÍA PRESENTADA] N° [INDICAR NÚMERO DEL DOCUMENTO] emitida por [SEÑALAR EMPRESA QUE LA EMITE], la misma que debe mantenerse vigente hasta el cumplimiento total de las obligaciones garantizadas.

Importante

Al amparo de lo dispuesto en el numeral 151.2 del artículo 151 del Reglamento de la Ley de Contrataciones del Estado, si el postor ganador de la buena pro solicita la retención del diez por ciento (10%) del monto del contrato de la prestación accesorias como garantía de fiel cumplimiento de prestaciones accesorias, debe consignarse lo siguiente:

“De fiel cumplimiento por prestaciones accesorias: [CONSIGNAR EL MONTO], a través de la retención que debe efectuar LA ENTIDAD, durante la primera mitad del número total de pagos a realizarse, de forma prorrateada, con cargo a ser devuelto a la finalización del mismo.”

Importante

De conformidad con el artículo 152 del Reglamento, no se constituirá garantía de fiel cumplimiento del contrato ni garantía de fiel cumplimiento por prestaciones accesorias, en contratos cuyos montos sean iguales o menores a doscientos mil Soles (S/ 200,000.00). Dicha excepción también aplica a los contratos derivados de procedimientos de selección por relación de ítems, cuando el monto del ítem adjudicado o la sumatoria de los montos de los ítems adjudicados no supere el monto señalado anteriormente.

CLÁUSULA OCTAVA: EJECUCIÓN DE GARANTÍAS POR FALTA DE RENOVACIÓN

LA ENTIDAD puede solicitar la ejecución de las garantías cuando EL CONTRATISTA no las hubiere renovado antes de la fecha de su vencimiento, conforme a lo dispuesto en el literal a) del numeral 155.1 del artículo 155 del Reglamento de la Ley de Contrataciones del Estado.

Importante para la Entidad

Sólo en el caso que la Entidad hubiese previsto otorgar adelanto, se debe incluir la siguiente cláusula:

CLÁUSULA NOVENA: ADELANTO DIRECTO

“LA ENTIDAD otorgará [CONSIGNAR NÚMERO DE ADELANTOS A OTORGARSE] adelantos directos por el [CONSIGNAR PORCENTAJE QUE NO DEBE EXCEDER DEL 30% DEL MONTO DEL CONTRATO ORIGINAL] del monto del contrato original.

EL CONTRATISTA debe solicitar los adelantos dentro de [CONSIGNAR EL PLAZO Y OPORTUNIDAD PARA LA SOLICITUD], adjuntando a su solicitud la garantía por adelantos mediante carta fianza o póliza de caución acompañada del comprobante de pago correspondiente. Vencido dicho plazo no

procederá la solicitud.

LA ENTIDAD debe entregar el monto solicitado dentro de [CONSIGNAR EL PLAZO] siguientes a la presentación de la solicitud del contratista."

Incorporar a las bases o eliminar, según corresponda.

CLÁUSULA DÉCIMA: CONFORMIDAD DE LA PRESTACIÓN DEL SERVICIO

La conformidad de la prestación del servicio se regula por lo dispuesto en el artículo 168 del Reglamento de la Ley de Contrataciones del Estado. La conformidad será otorgada por [CONSIGNAR EL ÁREA O UNIDAD ORGÁNICA QUE OTORGARÁ LA CONFORMIDAD] en el plazo máximo de [CONSIGNAR SIETE (7) DÍAS O MÁXIMO QUINCE (15) DÍAS, EN CASO SE REQUIERA EFECTUAR PRUEBAS QUE PERMITAN VERIFICAR EL CUMPLIMIENTO DE LA OBLIGACIÓN] días de producida la recepción.

De existir observaciones, LA ENTIDAD las comunica al CONTRATISTA, indicando claramente el sentido de estas, otorgándole un plazo para subsanar no menor de dos (2) ni mayor de ocho (8) días. Dependiendo de la complejidad o sofisticación de las subsanaciones a realizar el plazo para subsanar no puede ser menor de cinco (5) ni mayor de quince (15) días. Si pese al plazo otorgado, EL CONTRATISTA no cumpliera a cabalidad con la subsanación, LA ENTIDAD puede otorgar al CONTRATISTA periodos adicionales para las correcciones pertinentes. En este supuesto corresponde aplicar la penalidad por mora desde el vencimiento del plazo para subsanar.

Este procedimiento no resulta aplicable cuando los servicios manifiestamente no cumplan con las características y condiciones ofrecidas, en cuyo caso LA ENTIDAD no otorga la conformidad, debiendo considerarse como no ejecutada la prestación, aplicándose la penalidad que corresponda por cada día de atraso.

CLÁUSULA UNDÉCIMA: DECLARACIÓN JURADA DEL CONTRATISTA

EL CONTRATISTA declara bajo juramento que se compromete a cumplir las obligaciones derivadas del presente contrato, bajo sanción de quedar inhabilitado para contratar con el Estado en caso de incumplimiento.

CLÁUSULA DUODÉCIMA: RESPONSABILIDAD POR VICIOS OCULTOS

La conformidad del servicio por parte de LA ENTIDAD no enerva su derecho a reclamar posteriormente por defectos o vicios ocultos, conforme a lo dispuesto por los artículos 40 de la Ley de Contrataciones del Estado y 173 de su Reglamento.

El plazo máximo de responsabilidad del contratista es de [CONSIGNAR TIEMPO EN AÑOS, NO MENOR DE UN (1) AÑO] año(s) contado a partir de la conformidad otorgada por LA ENTIDAD.

CLÁUSULA DÉCIMA TERCERA: PENALIDADES

Si EL CONTRATISTA incurre en retraso injustificado en la ejecución de las prestaciones objeto del contrato, LA ENTIDAD le aplica automáticamente una penalidad por mora por cada día de atraso, de acuerdo a la siguiente fórmula:

$$\text{Penalidad Diaria} = \frac{0.10 \times \text{monto vigente}}{F \times \text{plazo vigente en días}}$$

Donde:

F = 0.25 para plazos mayores a sesenta (60) días o;

F = 0.40 para plazos menores o iguales a sesenta (60) días.

El retraso se justifica a través de la solicitud de ampliación de plazo debidamente aprobado. Adicionalmente, se considera justificado el retraso y en consecuencia no se aplica penalidad, cuando EL CONTRATISTA acredite, de modo objetivamente sustentado, que el mayor tiempo transcurrido no le resulta imputable. En este último caso la calificación del retraso como justificado por parte de LA ENTIDAD no da lugar al pago de gastos generales ni costos directos de ningún tipo, conforme el numeral 162.5 del artículo 162 del Reglamento de la Ley de Contrataciones del Estado.

Importante

De haberse previsto establecer penalidades distintas a la penalidad por mora, incluir dichas penalidades, los supuestos de aplicación de penalidad, la forma de cálculo de la penalidad para cada supuesto y el procedimiento mediante el cual se verifica el supuesto a penalizar, conforme el artículo 163 del Reglamento de la Ley de Contrataciones del Estado.

Estas penalidades se deducen de los pagos a cuenta o del pago final, según corresponda; o si fuera necesario, se cobra del monto resultante de la ejecución de la garantía de fiel cumplimiento.

Estos dos (2) tipos de penalidades pueden alcanzar cada una un monto máximo equivalente al diez por ciento (10%) del monto del contrato vigente, o de ser el caso, del ítem que debió ejecutarse.

Cuando se llegue a cubrir el monto máximo de la penalidad por mora o el monto máximo para otras penalidades, de ser el caso, LA ENTIDAD puede resolver el contrato por incumplimiento.

CLÁUSULA DÉCIMA CUARTA: RESOLUCIÓN DEL CONTRATO

Cualquiera de las partes puede resolver el contrato, de conformidad con el numeral 32.3 del artículo 32 y artículo 36 de la Ley de Contrataciones del Estado, y el artículo 164 de su Reglamento. De darse el caso, LA ENTIDAD procederá de acuerdo a lo establecido en el artículo 165 del Reglamento de la Ley de Contrataciones del Estado.

CLÁUSULA DÉCIMA QUINTA: RESPONSABILIDAD DE LAS PARTES

Cuando se resuelva el contrato por causas imputables a algunas de las partes, se debe resarcir los daños y perjuicios ocasionados, a través de la indemnización correspondiente. Ello no obsta la aplicación de las sanciones administrativas, penales y pecuniarias a que dicho incumplimiento diere lugar, en el caso que éstas correspondan.

Lo señalado precedentemente no exime a ninguna de las partes del cumplimiento de las demás obligaciones previstas en el presente contrato.

CLÁUSULA DÉCIMA SEXTA: ANTICORRUPCIÓN

EL CONTRATISTA declara y garantiza no haber, directa o indirectamente, o tratándose de una persona jurídica a través de sus socios, integrantes de los órganos de administración, apoderados, representantes legales, funcionarios, asesores o personas vinculadas a las que se refiere el artículo 7 del Reglamento de la Ley de Contrataciones del Estado, ofrecido, negociado o efectuado, cualquier pago o, en general, cualquier beneficio o incentivo ilegal en relación al contrato.

Asimismo, el CONTRATISTA se obliga a conducirse en todo momento, durante la ejecución del contrato, con honestidad, probidad, veracidad e integridad y de no cometer actos ilegales o de corrupción, directa o indirectamente o a través de sus socios, accionistas, participacionistas, integrantes de los órganos de administración, apoderados, representantes legales, funcionarios, asesores y personas vinculadas a las que se refiere el artículo 7 del Reglamento de la Ley de Contrataciones del Estado.

Además, EL CONTRATISTA se compromete a i) comunicar a las autoridades competentes, de manera directa y oportuna, cualquier acto o conducta ilícita o corrupta de la que tuviera conocimiento; y ii) adoptar medidas técnicas, organizativas y/o de personal apropiadas para evitar los referidos actos o prácticas.

CLÁUSULA DÉCIMA SÉTIMA: MARCO LEGAL DEL CONTRATO

Sólo en lo no previsto en este contrato, en la Ley de Contrataciones del Estado y su Reglamento, en las directivas que emita el OSCE y demás normativa especial que resulte aplicable, serán de aplicación supletoria las disposiciones pertinentes del Código Civil vigente, cuando corresponda, y demás normas de derecho privado.

CLÁUSULA DÉCIMA OCTAVA: SOLUCIÓN DE CONTROVERSIAS¹⁴

¹⁴ De acuerdo con el numeral 225.3 del artículo 225 del Reglamento, las partes pueden recurrir al arbitraje ad hoc cuando las controversias deriven de procedimientos de selección cuyo valor estimado sea menor o igual a cinco millones con 00/100 soles (S/ 5 000 000,00).

Las controversias que surjan entre las partes durante la ejecución del contrato se resuelven mediante conciliación o arbitraje, según el acuerdo de las partes.

Cualquiera de las partes tiene derecho a iniciar el arbitraje a fin de resolver dichas controversias dentro del plazo de caducidad previsto en la Ley de Contrataciones del Estado y su Reglamento.

Facultativamente, cualquiera de las partes tiene el derecho a solicitar una conciliación dentro del plazo de caducidad correspondiente, según lo señalado en el artículo 224 del Reglamento de la Ley de Contrataciones del Estado, sin perjuicio de recurrir al arbitraje, en caso no se llegue a un acuerdo entre ambas partes o se llegue a un acuerdo parcial. Las controversias sobre nulidad del contrato solo pueden ser sometidas a arbitraje.

El Laudo arbitral emitido es inapelable, definitivo y obligatorio para las partes desde el momento de su notificación, según lo previsto en el numeral 45.21 del artículo 45 de la Ley de Contrataciones del Estado.

CLÁUSULA DÉCIMA NOVENA: FACULTAD DE ELEVAR A ESCRITURA PÚBLICA

Cualquiera de las partes puede elevar el presente contrato a Escritura Pública corriendo con todos los gastos que demande esta formalidad.

CLÁUSULA VIGÉSIMA: DOMICILIO PARA EFECTOS DE LA EJECUCIÓN CONTRACTUAL

Las partes declaran el siguiente domicilio para efecto de las notificaciones que se realicen durante la ejecución del presente contrato:

DOMICILIO DE LA ENTIDAD: [.....]

DOMICILIO DEL CONTRATISTA: [CONSIGNAR EL DOMICILIO SEÑALADO POR EL POSTOR GANADOR DE LA BUENA PRO AL PRESENTAR LOS REQUISITOS PARA EL PERFECCIONAMIENTO DEL CONTRATO]

La variación del domicilio aquí declarado de alguna de las partes debe ser comunicada a la otra parte, formalmente y por escrito, con una anticipación no menor de quince (15) días calendario.

De acuerdo con las bases integradas, la oferta y las disposiciones del presente contrato, las partes lo firman por duplicado en señal de conformidad en la ciudad de [.....] al [CONSIGNAR FECHA].

"LA ENTIDAD"

"EL CONTRATISTA"

ANEXOS

ANEXO N° 1

DECLARACIÓN JURADA DE DATOS DEL POSTOR

Señores

ÓRGANO ENCARGADO DE LAS CONTRATACIONES

ADJUDICACIÓN SIMPLIFICADA N°

Presente.-

El que se suscribe, [.....], postor y/o Representante Legal de [CONSIGNAR EN CASO DE SER PERSONA JURÍDICA], identificado con [CONSIGNAR TIPO DE DOCUMENTO DE IDENTIDAD] N° [CONSIGNAR NÚMERO DE DOCUMENTO DE IDENTIDAD], con poder inscrito en la localidad de [CONSIGNAR EN CASO DE SER PERSONA JURÍDICA] en la Ficha N° [CONSIGNAR EN CASO DE SER PERSONA JURÍDICA] Asiento N° [CONSIGNAR EN CASO DE SER PERSONA JURÍDICA], **DECLARO BAJO JURAMENTO** que la siguiente información se sujeta a la verdad:

Nombre, Denominación o Razón Social :			
Domicilio Legal :			
RUC :	Teléfono(s) :		
MYPE ¹⁵	Sí	No	
Correo electrónico :			

Autorización de notificación por correo electrónico:

... [CONSIGNAR SÍ O NO] autorizo que se notifiquen al correo electrónico indicado las siguientes actuaciones:

1. Solicitud de la descripción a detalle de todos los elementos constitutivos de la oferta.
2. Solicitud de subsanación de los requisitos para perfeccionar el contrato.
3. Solicitud al postor que ocupó el segundo lugar en el orden de prelación para presentar los documentos para perfeccionar el contrato.
4. Respuesta a la solicitud de acceso al expediente de contratación.
5. Notificación de la orden de servicios¹⁶

Asimismo, me comprometo a remitir la confirmación de recepción, en el plazo máximo de dos (2) días hábiles de recibida la comunicación.

[CONSIGNAR CIUDAD Y FECHA]

.....
**Firma, Nombres y Apellidos del postor o
Representante legal, según corresponda**

Importante

La notificación dirigida a la dirección de correo electrónico consignada se entenderá válidamente efectuada cuando la Entidad reciba acuse de recepción.

¹⁵ Esta información será verificada por la Entidad en la página web del Ministerio de Trabajo y Promoción del Empleo en la sección consulta de empresas acreditadas en el REMYPE en el link <http://www2.trabajo.gob.pe/servicios-en-linea-2-2/> y se tendrá en consideración, en caso el postor ganador de la buena pro solicite la retención del diez por ciento (10%) del monto del contrato, en calidad de garantía de fiel cumplimiento, en los contratos periódicos de prestación de servicios, según lo señalado en el numeral 149.4 del artículo 149 y numeral 151.2 del artículo 151 del Reglamento. Asimismo, dicha información se tendrá en cuenta en caso de empate, conforme a lo previsto en el artículo 91 del Reglamento.

¹⁶ Cuando el monto del valor estimado del procedimiento o del ítem no supere los doscientos mil Soles (S/ 200,000.00), en caso se haya optado por perfeccionar el contrato con una orden de servicios.

Importante

Cuando se trate de consorcios, la declaración jurada es la siguiente:

ANEXO N° 1

DECLARACIÓN JURADA DE DATOS DEL POSTOR

Señores

ÓRGANO ENCARGADO DE LAS CONTRATACIONES
ADJUDICACIÓN SIMPLIFICADA N°

Presente.-

El que se suscribe, [.....], representante común del consorcio [CONSIGNAR EL NOMBRE DEL CONSORCIO], identificado con [CONSIGNAR TIPO DE DOCUMENTO DE IDENTIDAD] N° [CONSIGNAR NÚMERO DE DOCUMENTO DE IDENTIDAD], **DECLARO BAJO JURAMENTO** que la siguiente información se sujeta a la verdad:

Datos del consorciado 1				
Nombre, Denominación o Razón Social :				
Domicilio Legal :				
RUC :	Teléfono(s) :			
MYPE ¹⁷		Sí	No	
Correo electrónico :				

Datos del consorciado 2				
Nombre, Denominación o Razón Social :				
Domicilio Legal :				
RUC :	Teléfono(s) :			
MYPE ¹⁸		Sí	No	
Correo electrónico :				

Datos del consorciado ...				
Nombre, Denominación o Razón Social :				
Domicilio Legal :				
RUC :	Teléfono(s) :			
MYPE ¹⁹		Sí	No	
Correo electrónico :				

Autorización de notificación por correo electrónico:

Correo electrónico del consorcio:

¹⁷ En los contratos periódicos de prestación de servicios, esta información será verificada por la Entidad en la página web del Ministerio de Trabajo y Promoción del Empleo en la sección consulta de empresas acreditadas en el REMYPE en el link <http://www2.trabajo.gob.pe/servicios-en-linea-2-2/> y se tendrá en consideración, en caso el consorcio ganador de la buena pro solicite la retención del diez por ciento (10%) del monto del contrato, en calidad de garantía de fiel cumplimiento, según lo señalado en el numeral 149.4 del artículo 149 y numeral 151.2 del artículo 151 del Reglamento. Asimismo, dicha información se tendrá en cuenta en caso de empate, conforme a lo previsto en el artículo 91 del Reglamento. Para dichos efectos, todos los integrantes del consorcio deben acreditar la condición de micro o pequeña empresa.

¹⁸ Ibídem.

¹⁹ Ibídem.

... [CONSIGNAR SÍ O NO] autorizo que se notifiquen al correo electrónico indicado las siguientes actuaciones:

1. Solicitud de la descripción a detalle de todos los elementos constitutivos de la oferta.
2. Solicitud de subsanación de los requisitos para perfeccionar el contrato.
3. Solicitud al postor que ocupó el segundo lugar en el orden de prelación para presentar los documentos para perfeccionar el contrato.
4. Respuesta a la solicitud de acceso al expediente de contratación.
5. Notificación de la orden de servicios²⁰

Asimismo, me comprometo a remitir la confirmación de recepción, en el plazo máximo de dos (2) días hábiles de recibida la comunicación.

[CONSIGNAR CIUDAD Y FECHA]

.....
**Firma, Nombres y Apellidos del representante
común del consorcio**

Importante

La notificación dirigida a la dirección de correo electrónico consignada se entenderá válidamente efectuada cuando la Entidad reciba acuse de recepción.

²⁰ Cuando el monto del valor estimado del procedimiento o del ítem no supere los doscientos mil Soles (S/ 200,000.00), en caso se haya optado por perfeccionar el contrato con una orden de servicios.

ANEXO N° 2

**DECLARACIÓN JURADA
(ART. 52 DEL REGLAMENTO DE LA LEY DE CONTRATACIONES DEL ESTADO)**

Señores

ÓRGANO ENCARGADO DE LAS CONTRATACIONES

ADJUDICACIÓN SIMPLIFICADA N°

Presente.-

Mediante el presente el suscrito, postor y/o Representante Legal de [CONSIGNAR EN CASO DE SER PERSONA JURÍDICA], declaro bajo juramento:

- i. No haber incurrido y me obligo a no incurrir en actos de corrupción, así como a respetar el principio de integridad.
- ii. No tener impedimento para postular en el procedimiento de selección ni para contratar con el Estado, conforme al artículo 11 de la Ley de Contrataciones del Estado.
- iii. Conocer las sanciones contenidas en la Ley de Contrataciones del Estado y su Reglamento, así como las disposiciones aplicables de la Ley N° 27444, Ley del Procedimiento Administrativo General.
- iv. Participar en el presente proceso de contratación en forma independiente sin mediar consulta, comunicación, acuerdo, arreglo o convenio con ningún proveedor; y, conocer las disposiciones del Decreto Legislativo N° 1034, Decreto Legislativo que aprueba la Ley de Represión de Conductas Anticompetitivas.
- v. Conocer, aceptar y someterme a las bases, condiciones y reglas del procedimiento de selección.
- vi. Ser responsable de la veracidad de los documentos e información que presento en el presente procedimiento de selección.
- vii. Comprometerme a mantener la oferta presentada durante el procedimiento de selección y a perfeccionar el contrato, en caso de resultar favorecido con la buena pro.

[CONSIGNAR CIUDAD Y FECHA]

.....
**Firma, Nombres y Apellidos del postor o
Representante legal, según corresponda**

Importante

En el caso de consorcios, cada integrante debe presentar esta declaración jurada, salvo que sea presentada por el representante común del consorcio.

ANEXO N° 3

DECLARACIÓN JURADA DE CUMPLIMIENTO DE LOS TÉRMINOS DE REFERENCIA

Señores

ÓRGANO ENCARGADO DE LAS CONTRATACIONES

ADJUDICACIÓN SIMPLIFICADA N°

Presente.-

Es grato dirigirme a usted, para hacer de su conocimiento que luego de haber examinado las bases y demás documentos del procedimiento de la referencia y, conociendo todos los alcances y las condiciones detalladas en dichos documentos, el postor que suscribe ofrece el servicio de [CONSIGNAR EL OBJETO DE LA CONVOCATORIA], de conformidad con los Términos de Referencia que se indican en el numeral 3.1 del Capítulo III de la sección específica de las bases y los documentos del procedimiento.

[CONSIGNAR CIUDAD Y FECHA]

.....
**Firma, Nombres y Apellidos del postor o
Representante legal o común, según corresponda**

Importante

Adicionalmente, puede requerirse la presentación de documentación que acredite el cumplimiento de los términos de referencia, conforme a lo indicado en el acápite relacionado al contenido de las ofertas de la presente sección de las bases.

ANEXO N° 4

DECLARACIÓN JURADA DE PLAZO DE PRESTACIÓN DEL SERVICIO

Señores

ÓRGANO ENCARGADO DE LAS CONTRATACIONES

ADJUDICACIÓN SIMPLIFICADA N°

Presente.-

Mediante el presente, con pleno conocimiento de las condiciones que se exigen en las bases del procedimiento de la referencia, me comprometo a prestar el servicio objeto del presente procedimiento de selección en el plazo de [CONSIGNAR EL PLAZO OFERTADO].

[CONSIGNAR CIUDAD Y FECHA]

.....
**Firma, Nombres y Apellidos del postor o
Representante legal o común, según corresponda**

ANEXO N° 5

PROMESA DE CONSORCIO

(Sólo para el caso en que un consorcio se presente como postor)

Señores

ÓRGANO ENCARGADO DE LAS CONTRATACIONES

ADJUDICACIÓN SIMPLIFICADA N°

Presente.-

Los suscritos declaramos expresamente que hemos convenido en forma irrevocable, durante el lapso que dure el procedimiento de selección, para presentar una oferta conjunta a la **ADJUDICACIÓN SIMPLIFICADA N° [CONSIGNAR NOMENCLATURA DEL PROCEDIMIENTO]**

Asimismo, en caso de obtener la buena pro, nos comprometemos a formalizar el contrato de consorcio, de conformidad con lo establecido por el artículo 140 del Reglamento de la Ley de Contrataciones del Estado, bajo las siguientes condiciones:

a) Integrantes del consorcio

1. [NOMBRE, DENOMINACIÓN O RAZÓN SOCIAL DEL CONSORCIADO 1].
2. [NOMBRE, DENOMINACIÓN O RAZÓN SOCIAL DEL CONSORCIADO 2].

b) Designamos a [CONSIGNAR NOMBRES Y APELLIDOS DEL REPRESENTANTE COMÚN], identificado con [CONSIGNAR TIPO DE DOCUMENTO DE IDENTIDAD] N° [CONSIGNAR NÚMERO DE DOCUMENTO DE IDENTIDAD], como representante común del consorcio para efectos de participar en todos los actos referidos al procedimiento de selección, suscripción y ejecución del contrato correspondiente con [CONSIGNAR NOMBRE DE LA ENTIDAD].

Asimismo, declaramos que el representante común del consorcio no se encuentra impedido, inhabilitado ni suspendido para contratar con el Estado.

c) Fijamos nuestro domicilio legal común en [.....].

d) Las obligaciones que corresponden a cada uno de los integrantes del consorcio son las siguientes:

1. OBLIGACIONES DE [NOMBRE, DENOMINACIÓN O RAZÓN SOCIAL DEL CONSORCIADO 1] [%]²¹

[DESCRIBIR LAS OBLIGACIONES DEL CONSORCIADO 1]

2. OBLIGACIONES DE [NOMBRE, DENOMINACIÓN O RAZÓN SOCIAL DEL CONSORCIADO 2] [%]²²

[DESCRIBIR LAS OBLIGACIONES DEL CONSORCIADO 2]

TOTAL OBLIGACIONES 100%²³

[CONSIGNAR CIUDAD Y FECHA]

²¹ Consignar únicamente el porcentaje total de las obligaciones, el cual debe ser expresado en número entero, sin decimales.

²² Consignar únicamente el porcentaje total de las obligaciones, el cual debe ser expresado en número entero, sin decimales.

²³ Este porcentaje corresponde a la sumatoria de los porcentajes de las obligaciones de cada uno de los integrantes del consorcio.

.....
Consortiado 1
Nombres, apellidos y firma del Consortiado 1
o de su Representante Legal
Tipo y N° de Documento de Identidad

.....
Consortiado 2
Nombres, apellidos y firma del Consortiado 2
o de su Representante Legal
Tipo y N° de Documento de Identidad

Importante

De conformidad con el artículo 52 del Reglamento, las firmas de los integrantes del consorcio deben ser legalizadas.

ANEXO N° 6

PRECIO DE LA OFERTA

Señores

ÓRGANO ENCARGADO DE LAS CONTRATACIONES

ADJUDICACIÓN SIMPLIFICADA N°

Presente.-

Es grato dirigirme a usted, para hacer de su conocimiento que, de acuerdo con las bases, mi oferta es la siguiente:

CONCEPTO	CANTIDAD	PRECIO UNITARIO	PRECIO TOTAL
TOTAL			

El precio de la oferta [CONSIGNAR LA MONEDA DE LA CONVOCATORIA] incluye todos los tributos, seguros, transporte, inspecciones, pruebas y, de ser el caso, los costos laborales conforme a la legislación vigente, así como cualquier otro concepto que pueda tener incidencia sobre el costo del servicio a contratar; excepto la de aquellos postores que gocen de alguna exoneración legal, no incluirán en el precio de su oferta los tributos respectivos.

[CONSIGNAR CIUDAD Y FECHA]

.....
**Firma, Nombres y Apellidos del postor o
Representante legal o común, según corresponda**

Importante

- *El postor que goce de alguna exoneración legal, debe indicar que su oferta no incluye el tributo materia de la exoneración, debiendo incluir el siguiente texto:*

“Mi oferta no incluye [CONSIGNAR EL TRIBUTO MATERIA DE LA EXONERACIÓN]”.

Importante para la Entidad

- *En caso de procedimientos según relación de ítems, consignar lo siguiente:
“El postor puede presentar el precio de su oferta en un solo documento o documentos independientes, en los ítems que se presente”.*
- *En caso de contrataciones que conlleven la ejecución de prestaciones accesorias, consignar lo siguiente:
“El postor debe detallar en el precio de su oferta, el monto correspondiente a la prestación principal y las prestaciones accesorias”.*

Incluir o eliminar, según corresponda

Importante para la Entidad

En caso de la prestación de servicios bajo el sistema a suma alzada incluir el siguiente anexo:

Esta nota deberá ser eliminada una vez culminada la elaboración de las bases

ANEXO N° 6

PRECIO DE LA OFERTA

Señores

ÓRGANO ENCARGADO DE LAS CONTRATACIONES

ADJUDICACIÓN SIMPLIFICADA N°

Presente.-

Es grato dirigirme a usted, para hacer de su conocimiento que, de acuerdo con las bases, mi oferta es la siguiente:

CONCEPTO	PRECIO TOTAL
TOTAL	

El precio de la oferta [CONSIGNAR LA MONEDA DE LA CONVOCATORIA] incluye todos los tributos, seguros, transporte, inspecciones, pruebas y, de ser el caso, los costos laborales conforme a la legislación vigente, así como cualquier otro concepto que pueda tener incidencia sobre el costo del servicio a contratar; excepto la de aquellos postores que gocen de alguna exoneración legal, no incluirán en el precio de su oferta los tributos respectivos.

[CONSIGNAR CIUDAD Y FECHA]

.....
**Firma, Nombres y Apellidos del postor o
Representante legal o común, según corresponda**

Importante

- El postor debe consignar el precio total de la oferta, sin perjuicio que, de resultar favorecido con la buena pro, presente el detalle de precios unitarios para el perfeccionamiento del contrato.*
- El postor que goce de alguna exoneración legal, debe indicar que su oferta no incluye el tributo materia de la exoneración, debiendo incluir el siguiente texto:*

Mi oferta no incluye [CONSIGNAR EL TRIBUTO MATERIA DE LA EXONERACIÓN].

Importante para la Entidad

- En caso de procedimientos según relación de ítems, consignar lo siguiente:
"El postor puede presentar el precio de su oferta en un solo documento o documentos independientes, en los ítems que se presente".*
- En caso de contrataciones que conllevan la ejecución de prestaciones accesorias, consignar lo siguiente:
"El postor debe detallar en el precio de su oferta, el monto correspondiente a la prestación principal y las prestaciones accesorias".*

Incluir o eliminar, según corresponda

Importante para la Entidad

En caso de la prestación de servicios bajo el esquema mixto de suma alzada y precios unitarios incluir el siguiente anexo:

Esta nota deberá ser eliminada una vez culminada la elaboración de las bases

ANEXO N° 6

PRECIO DE LA OFERTA

Señores

ÓRGANO ENCARGADO DE LAS CONTRATACIONES

ADJUDICACIÓN SIMPLIFICADA N°

Presente.-

Es grato dirigirme a usted, para hacer de su conocimiento que, de acuerdo con las bases, mi oferta es la siguiente:

OFERTA A PRECIOS UNITARIOS DE LOS COMPONENTES SIGUIENTES:

CONCEPTO	CANTIDAD	PRECIO UNITARIO	COSTO
Monto del componente a precios unitarios			

OFERTA A SUMA ALZADA DE LOS COMPONENTES SIGUIENTES:

CONCEPTO	PRECIO TOTAL
Monto del componente a suma alzada	

Monto total de la oferta	
---------------------------------	--

El precio de la oferta [CONSIGNAR LA MONEDA DE LA CONVOCATORIA] incluye todos los tributos, seguros, transporte, inspecciones, pruebas y, de ser el caso, los costos laborales conforme a la legislación vigente, así como cualquier otro concepto que pueda tener incidencia sobre el costo del servicio a contratar; excepto la de aquellos postores que gocen de alguna exoneración legal, no incluirán en el precio de su oferta los tributos respectivos.

[CONSIGNAR CIUDAD Y FECHA]

.....
**Firma, Nombres y Apellidos del postor o
Representante legal o común, según corresponda**

Importante

- *El postor debe consignar en su oferta los precios unitarios de los componentes previstos para este sistema en el presente anexo y por un monto fijo integral de los componentes previstos a suma alzada.*
- *El postor que goce de alguna exoneración legal, debe indicar que su oferta no incluye el tributo materia de la exoneración, debiendo incluir el siguiente texto:*

Mi oferta no incluye [CONSIGNAR EL TRIBUTO MATERIA DE LA EXONERACIÓN].

Importante para la Entidad

- *En caso de procedimientos según relación de ítems, consignar lo siguiente:
"El postor puede presentar el precio de su oferta en un solo documento o documentos independientes, en los ítems que se presente".*
- *En caso de contrataciones que conlleven la ejecución de prestaciones accesorias, consignar lo siguiente:
"El postor debe detallar en el precio de su oferta, el monto correspondiente a la prestación principal y las prestaciones accesorias".*

Incluir las disposiciones, según corresponda. Una vez culminada la elaboración de las bases, las notas que no se incorporen deben ser eliminadas

Importante para la Entidad

*En caso de la prestación de servicios bajo el sistema en base a porcentajes incluir el siguiente anexo:
Esta nota deberá ser eliminada una vez culminada la elaboración de las bases*

ANEXO N° 6

PRECIO DE LA OFERTA

Señores

ÓRGANO ENCARGADO DE LAS CONTRATACIONES

ADJUDICACIÓN SIMPLIFICADA N°

Es grato dirigirme a usted, para hacer de su conocimiento que, de acuerdo con las bases, mi oferta es la siguiente:

CONCEPTO	OFERTA
Porcentaje ofertado ²⁴	%
Monto Total Ofertado	

El precio de la oferta [CONSIGNAR LA MONEDA DE LA CONVOCATORIA] incluye todos los tributos, seguros, transporte, inspecciones, pruebas y, de ser el caso, los costos laborales conforme a la legislación vigente, así como cualquier otro concepto que pueda tener incidencia sobre el costo del servicio a contratar; excepto la de aquellos postores que gocen de alguna exoneración legal, no incluirán en el precio de su oferta los tributos respectivos.

[CONSIGNAR CIUDAD Y FECHA]

.....
**Firma, Nombres y Apellidos del postor o
Representante legal o común, según corresponda**

Importante

- El postor que goce de alguna exoneración legal, debe indicar que su oferta no incluye el tributo materia de la exoneración, debiendo incluir el siguiente texto:*

Mi oferta no incluye [CONSIGNAR EL TRIBUTO MATERIA DE LA EXONERACIÓN].

Importante para la Entidad

- En caso de procedimientos según relación de ítems, consignar lo siguiente:
"El postor puede presentar el precio de su oferta en un solo documento o documentos independientes, en los ítems que se presente".*
- En caso de contrataciones que conllevan la ejecución de prestaciones accesorias, consignar lo siguiente:
"El postor debe detallar en el precio de su oferta, el monto correspondiente a la prestación principal y las prestaciones accesorias".*

Incluir las disposiciones, según corresponda. Una vez culminada la elaboración de las bases, las notas que no se incorporen deben ser eliminadas

²⁴ De conformidad con la Opinión N° 202-2016/DTN, corresponde al porcentaje del monto total a cobrar o recuperar.

Importante para la Entidad

En caso de la prestación de servicios bajo el sistema en base a honorario fijo y comisión de éxito incluir el siguiente anexo:

Esta nota deberá ser eliminada una vez culminada la elaboración de las bases

ANEXO N° 6

PRECIO DE LA OFERTA

Señores

ÓRGANO ENCARGADO DE LAS CONTRATACIONES

ADJUDICACIÓN SIMPLIFICADA N°

Presente.-

Es grato dirigirme a usted, para hacer de su conocimiento que, de acuerdo con las bases, mi oferta es la siguiente:

CONCEPTO	MONTO
(A) Honorario Fijo	
(B) Comisión de éxito ²⁵	
Precio de la Oferta (A) + (B)	

El precio de la oferta [CONSIGNAR LA MONEDA DE LA CONVOCATORIA] incluye todos los tributos, seguros, transporte, inspecciones, pruebas y, de ser el caso, los costos laborales conforme a la legislación vigente, así como cualquier otro concepto que pueda tener incidencia sobre el costo del servicio a contratar; excepto la de aquellos postores que gocen de alguna exoneración legal, no incluirán en el precio de su oferta los tributos respectivos.

[CONSIGNAR CIUDAD Y FECHA]

.....
**Firma, Nombres y Apellidos del postor o
Representante legal o común, según corresponda**

Importante

- El postor que goce de alguna exoneración legal, debe indicar que su oferta no incluye el tributo materia de la exoneración, debiendo incluir el siguiente texto:*

Mi oferta no incluye [CONSIGNAR EL TRIBUTO MATERIA DE LA EXONERACIÓN].

Importante para la Entidad

- En caso de procedimientos según relación de ítems, consignar lo siguiente:
"El postor puede presentar el precio de su oferta en un solo documento o documentos independientes, en los ítems que se presente".*
- En caso de contrataciones que conllevan la ejecución de prestaciones accesorias, consignar lo siguiente:
"El postor debe detallar en el precio de su oferta, el monto correspondiente a la prestación principal y las prestaciones accesorias".*

Incluir las disposiciones, según corresponda. Una vez culminada la elaboración de las bases, las notas que no se incorporen deben ser eliminadas

²⁵ De conformidad con la Opinión N° 011-2017/DTN "El postor formula su oferta contemplando un monto fijo y un monto adicional como incentivo que debe pagársele en caso consiga el resultado esperado".

Importante para la Entidad

Si durante la fase de actos preparatorios, las Entidades advierten que es posible la participación de proveedores que gozan del beneficio de la exoneración del IGV prevista en la Ley N° 27037, Ley de Promoción de la Inversión en la Amazonía, incluir el siguiente anexo:

Esta nota deberá ser eliminada una vez culminada la elaboración de las bases

**ANEXO N° 7
DECLARACIÓN JURADA DE CUMPLIMIENTO DE CONDICIONES PARA LA
APLICACIÓN DE LA EXONERACIÓN DEL IGV**

Señores

ÓRGANO ENCARGADO DE LAS CONTRATACIONES

ADJUDICACIÓN SIMPLIFICADA N°

Presente.-

Mediante el presente el suscrito, postor y/o Representante Legal de [CONSIGNAR EN CASO DE SER PERSONA JURÍDICA], declaro bajo juramento que gozo del beneficio de la exoneración del IGV previsto en la Ley N° 27037, Ley de Promoción de la Inversión en la Amazonía, dado que cumplo con las condiciones siguientes:

- 1.- Que el domicilio fiscal de la empresa²⁶ se encuentra ubicada en la Amazonía y coincide con el lugar establecido como sede central (donde tiene su administración y lleva su contabilidad);
- 2.- Que la empresa se encuentra inscrita en las Oficinas Registrales de la Amazonía (exigible en caso de personas jurídicas);
- 3.- Que, al menos el setenta por ciento (70%) de los activos fijos de la empresa se encuentran en la Amazonía; y
- 4.- Que la empresa no presta servicios fuera de la Amazonía.

[CONSIGNAR CIUDAD Y FECHA]

.....
**Firma, Nombres y Apellidos del postor o
Representante legal, según corresponda**

Importante

Quando se trate de consorcios, esta declaración jurada será presentada por cada uno de los integrantes del consorcio, salvo que se trate de consorcios con contabilidad independiente, en cuyo caso debe ser suscrita por el representante común, debiendo indicar su condición de consorcio con contabilidad independiente y el número de RUC del consorcio.

²⁶ En el artículo 1 del "Reglamento de las Disposiciones Tributarias contenidas en la Ley de Promoción de la Inversión en la Amazonía" se define como "empresa" a las "Personas naturales, sociedades conyugales, sucesiones indivisas y personas consideradas jurídicas por la Ley del Impuesto a la Renta, generadoras de rentas de tercera categoría, ubicadas en la Amazonía. Las sociedades conyugales son aquéllas que ejerzan la opción prevista en el Artículo 16 de la Ley del Impuesto a la Renta."

ANEXO N° 8

EXPERIENCIA DEL POSTOR EN LA ESPECIALIDAD

Señores
ÓRGANO ENCARGADO DE LAS CONTRATACIONES
ADJUDICACIÓN SIMPLIFICADA N°
Presente.-

Mediante el presente, el suscrito detalla la siguiente EXPERIENCIA EN LA ESPECIALIDAD:

Nº	CLIENTE	OBJETO DEL CONTRATO	Nº CONTRATO / O/S / COMPROBANTE DE PAGO	FECHA DEL CONTRATO O CP ²⁷	FECHA DE LA CONFORMIDAD DE SER EL CASO ²⁸	EXPERIENCIA PROVENIENTE ²⁹ DE:	MONEDA	IMPORTE ³⁰	TIPO DE CAMBIO VENTA ³¹	MONTO FACTURADO ACUMULADO ³²
1										
2										
3										
4										

²⁷ Se refiere a la fecha de suscripción del contrato, de la emisión de la Orden de Servicios o de cancelación del comprobante de pago, según corresponda.

²⁸ Únicamente, cuando la fecha del perfeccionamiento del contrato, sea previa a los ocho (8) años anteriores a la fecha de presentación de ofertas, caso en el cual el postor debe acreditar que la conformidad se emitió dentro de dicho periodo.

²⁹ Si el titular de la experiencia no es el postor, consignar si dicha experiencia corresponde a la matriz en caso que el postor sea sucursal, o fue transmitida por reorganización societaria, debiendo acompañar la documentación sustentatoria correspondiente. Al respecto, según la Opinión N° 216-2017/DTN "Considerando que la sociedad matriz y la sucursal constituyen la misma persona jurídica, la sucursal puede acreditar como suya la experiencia de su matriz". Del mismo modo, según lo previsto en la Opinión N° 010-2013/DTN, "... en una operación de reorganización societaria que comprende tanto una fusión como una escisión, la sociedad resultante podrá acreditar como suya la experiencia de la sociedad incorporada o absorbida, que se extingue producto de la fusión; asimismo, si en virtud de la escisión se transfiere un bloque patrimonial consistente en una línea de negocio completa, la sociedad resultante podrá acreditar como suya la experiencia de la sociedad escindida, correspondiente a la línea de negocio transmitida. De esta manera, la sociedad resultante podrá emplear la experiencia transmitida, como consecuencia de la reorganización societaria antes descrita, en los futuros procesos de selección en los que participe".

³⁰ Se refiere al monto del contrato ejecutado incluido adicionales y reducciones, de ser el caso.

³¹ El tipo de cambio venta debe corresponder al publicado por la SBS correspondiente a la fecha de suscripción del contrato, de la emisión de la Orden de Servicios o de cancelación del comprobante de pago, según corresponda.

³² Consignar en la moneda establecida en las bases.

Nº	CLIENTE	OBJETO DEL CONTRATO	Nº CONTRATO / O/S / COMPROBANTE DE PAGO	FECHA DEL CONTRATO O CP ²⁷	FECHA DE LA CONFORMIDAD DE SER EL CASO ²⁸	EXPERIENCIA PROVENIENTE ²⁹ DE:	MONEDA	IMPORTE ³⁰	TIPO DE CAMBIO VENTA ³¹	MONTO FACTURADO ACUMULADO ³²
5										
6										
7										
8										
9										
10										
...										
20										
TOTAL										

[CONSIGNAR CIUDAD Y FECHA]

.....
Firma, Nombres y Apellidos del postor o
Representante legal o común, según corresponda

ANEXO N° 9

**DECLARACIÓN JURADA
(NUMERAL 49.4 DEL ARTÍCULO 49 DEL REGLAMENTO)**

Señores

**ÓRGANO ENCARGADO DE LAS CONTRATACIONES
ADJUDICACIÓN SIMPLIFICADA N°**
Presente.-

Mediante el presente el suscrito, postor y/o Representante Legal de [CONSIGNAR EN CASO DE SER PERSONA JURÍDICA], declaro que la experiencia que acredito de la empresa [CONSIGNAR LA DENOMINACIÓN DE LA PERSONA JURÍDICA] como consecuencia de una reorganización societaria, no se encuentra en el supuesto establecido en el numeral 49.4 del artículo 49 del Reglamento.

[CONSIGNAR CIUDAD Y FECHA]

.....
**Firma, Nombres y Apellidos del postor o
Representante legal, según corresponda**

Importante

A efectos de cautelar la veracidad de esta declaración, el postor puede verificar la información de la Relación de Proveedores Sancionados por el Tribunal de Contrataciones del Estado con Sanción Vigente en <http://portal.osce.gob.pe/rnp/content/relación-de-proveedores-sancionados>.

También le asiste dicha facultad al órgano encargado de las contrataciones o al órgano de la Entidad al que se le haya asignado la función de verificación de la oferta presentada por el postor ganador de la buena pro.

Importante para la Entidad

En el caso de contratación de servicios en general que se presten fuera de la provincia de Lima y Callao cuyo valor estimado no supere los doscientos mil Soles (S/ 200,000.00) o el procedimiento de selección según relación de ítem no supere dicho monto, se debe considerar el siguiente anexo:

Esta nota deberá ser eliminada una vez culminada la elaboración de las bases.

ANEXO N° 10

**SOLICITUD DE BONIFICACIÓN DEL DIEZ POR CIENTO (10%) POR SERVICIOS PRESTADOS FUERA DE LA PROVINCIA DE LIMA Y CALLAO
(DE SER EL CASO, SOLO PRESENTAR ESTA SOLICITUD EN EL ÍTEM [CONSIGNAR EL N° DEL ÍTEM O ÍTEMS CUYO VALOR ESTIMADO NO SUPERA LOS DOSCIENTOS MIL SOLES (S/ 200,000.00)])**

Señores

ÓRGANO ENCARGADO DE LAS CONTRATACIONES

ADJUDICACIÓN SIMPLIFICADA N°

Presente.-

Mediante el presente el suscrito, postor y/o Representante Legal de [CONSIGNAR EN CASO DE SER PERSONA JURÍDICA], solicito la asignación de la bonificación del diez por ciento (10%) sobre el puntaje total en [CONSIGNAR EL ÍTEM O ÍTEMS, SEGÚN CORRESPONDA, EN LOS QUE SE SOLICITA LA BONIFICACIÓN] debido a que el domicilio de mi representada se encuentra ubicado en la provincia o provincia colindante donde se ejecuta la prestación.

[CONSIGNAR CIUDAD Y FECHA]

.....
**Firma, Nombres y Apellidos del postor o
Representante legal, según corresponda**

Importante

- *Para asignar la bonificación, el órgano encargado de las contrataciones o comité de selección, según corresponda, verifica el domicilio consignado por el postor en el Registro Nacional de Proveedores (RNP).*
- *Para que el postor pueda acceder a la bonificación, debe cumplir con las condiciones establecidas en el literal f) del artículo 50 del Reglamento.*

Importante*Cuando se trate de consorcios, la declaración jurada es la siguiente:***ANEXO N° 10**

SOLICITUD DE BONIFICACIÓN DEL DIEZ POR CIENTO (10%) POR SERVICIOS PRESTADOS FUERA DE LA PROVINCIA DE LIMA Y CALLAO
(DE SER EL CASO, SOLO PRESENTAR ESTA SOLICITUD EN EL ÍTEM [CONSIGNAR EL N° DEL ÍTEM O ÍTEMS CUYO VALOR ESTIMADO NO SUPERA LOS DOSCIENTOS MIL SOLES (S/ 200,000.00)])

Señores

ÓRGANO ENCARGADO DE LAS CONTRATACIONES**ADJUDICACIÓN SIMPLIFICADA N°.....**Presente.-

Mediante el presente el que se suscribe, [.....], representante común del consorcio [CONSIGNAR EL NOMBRE DEL CONSORCIO], solicito la asignación de la bonificación del diez por ciento (10%) sobre el puntaje total en [CONSIGNAR EL ÍTEM O ÍTEMS, SEGÚN CORRESPONDA, EN LOS QUE SE SOLICITA LA BONIFICACIÓN] debido a que los domicilios de todos los integrantes del consorcio se encuentran ubicados en la provincia o provincias colindantes donde se ejecuta la prestación.

[CONSIGNAR CIUDAD Y FECHA]

.....
**Firma, Nombres y Apellidos del representante
 común del consorcio**

Importante

- *Para asignar la bonificación, el órgano encargado de las contrataciones o comité de selección, según corresponda, verifica el domicilio consignado de los integrantes del consorcio, en el Registro Nacional de Proveedores (RNP).*
- *Para que un consorcio pueda acceder a la bonificación, cada uno de sus integrantes debe cumplir con las condiciones establecidas en el literal f) del artículo 50 del Reglamento.*

ANEXO N° 11

SOLICITUD DE BONIFICACIÓN DEL CINCO POR CIENTO (5%) POR TENER LA CONDICIÓN DE MICRO Y PEQUEÑA EMPRESA

Señores

ÓRGANO ENCARGADO DE LAS CONTRATACIONES

ADJUDICACIÓN SIMPLIFICADA N°

Presente.-

Mediante el presente el suscrito, postor y/o Representante legal de [CONSIGNAR EN CASO DE SER PERSONA JURÍDICA], solicito la asignación de la bonificación del cinco por ciento (5%) sobre el puntaje total obtenido, debido a que mi representada cuenta con la condición de micro y pequeña empresa.

[CONSIGNAR CIUDAD Y FECHA]

.....
**Firma, Nombres y Apellidos del postor o
Representante legal o común, según corresponda**

Importante

- *Para asignar la bonificación, el órgano encargado de las contrataciones o comité de selección, según corresponda, verifica la página web del Ministerio de Trabajo y Promoción del Empleo en la sección consulta de empresas acreditadas en el REMYPE en el link <http://www2.trabajo.gob.pe/servicios-en-linea-2-2/>.*
- *Para que un consorcio pueda acceder a la bonificación, cada uno de sus integrantes debe cumplir con la condición de micro y pequeña empresa.*