

BASES INTEGRADAS

BASES ESTÁNDAR DE ADJUDICACIÓN SIMPLIFICADA PARA LA CONTRATACIÓN DE LA EJECUCIÓN DE OBRAS

Aprobado mediante Directiva N°001-2019-OSCE/CD



SUB DIRECCIÓN DE NORMATIVIDAD – DIRECCIÓN TÉCNICO NORMATIVA
ORGANISMO SUPERVISOR DE LAS CONTRATACIONES DEL ESTADO - OSCE

SIMBOLOGÍA UTILIZADA:

N°	Símbolo	Descripción
1	[ABC] / [.....]	La información solicitada dentro de los corchetes sombreados debe ser completada por la Entidad durante la elaboración de las bases.
2	[ABC] / [.....]	Es una indicación, o información que deberá ser completada por la Entidad con posterioridad al otorgamiento de la buena pro para el caso específico de la elaboración de la PROFORMA DEL CONTRATO; o por los proveedores, en el caso de los ANEXOS de la oferta.
3	<div>Importante</div> <div>• Abc</div>	Se refiere a consideraciones importantes a tener en cuenta por el órgano encargado de las contrataciones o comité de selección, según corresponda, y por los proveedores.
4	<div>Advertencia</div> <div>• Abc</div>	Se refiere a advertencias a tener en cuenta por el órgano encargado de las contrataciones o comité de selección, según corresponda, y por los proveedores.
5	<div>Importante para la Entidad</div> <div>• Xyz</div>	Se refiere a consideraciones importantes a tener en cuenta por el órgano encargado de las contrataciones o comité de selección, según corresponda, y deben ser eliminadas una vez culminada la elaboración de las bases.

CARACTERÍSTICAS DEL DOCUMENTO:

Las bases estándar deben ser elaboradas en formato WORD, y deben tener las siguientes características:

N°	Características	Parámetros
1	Márgenes	Superior : 2.5 cm Inferior: 2.5 cm Izquierda: 2.5 cm Derecha: 2.5 cm
2	Fuente	Arial
3	Estilo de Fuente	Normal: Para el contenido en general Cursiva: Para el encabezado y pie de página Para las Consideraciones importantes (Ítem 3 del cuadro anterior)
4	Color de Fuente	Automático: Para el contenido en general Azul : Para las Consideraciones importantes (Ítem 3 del cuadro anterior)
5	Tamaño de Letra	16 : Para las dos primeras hojas de las Secciones General y Específica 11 : Para el nombre de los Capítulos. 10 : Para el cuerpo del documento en general 9 : Para el encabezado y pie de página Para el contenido de los cuadros, pudiendo variar, según la necesidad 8 : Para las Notas al pie
6	Alineación	Justificada: Para el contenido en general y notas al pie. Centrada : Para la primera página, los títulos de las Secciones y nombres de los Capítulos)
7	Interlineado	Sencillo
8	Espaciado	Anterior : 0 Posterior : 0
9	Subrayado	Para los nombres de las Secciones y para resaltar o hacer hincapié en algún concepto

INSTRUCCIONES DE USO:

- Una vez registrada la información solicitada dentro de los corchetes sombreados en gris, el texto deberá quedar en letra tamaño 10, con estilo normal, sin formato de negrita y sin sombrear.
- La nota **IMPORTANTE** no puede ser modificada ni eliminada en la Sección General. En el caso de la Sección Específica debe seguirse la instrucción que se indica en dicha nota.

Elaboradas en enero de 2019

Modificadas en marzo 2019, junio 2019, diciembre 2019, julio 2020, julio y diciembre de 2021

BASES ESTÁNDAR DE ADJUDICACIÓN SIMPLIFICADA PARA LA CONTRATACIÓN DE LA EJECUCIÓN DE OBRAS¹

ADJUDICACIÓN SIMPLIFICADA N°

AS-SM-7-2022-CS-MDAL-1

PRIMERA CONVOCATORIA

CONTRATACIÓN DE LA EJECUCIÓN DE LA OBRA

CONSTRUCCION DE CERCO Y/ PORTADA; EN EL (LA) MUNICIPALIDAD DISTRITAL DE
ALTO MLARÁN, DISTRITO DE ALTO LARÁN – PROVINCIA DE CHINCHA –
DEPARTAMENTO DE ICA

¹ Estas bases se utilizarán para la contratación de la ejecución de obras. Para tal efecto, se deberá tener en cuenta la siguiente definición:

Obra: Construcción, reconstrucción, remodelación, mejoramiento, demolición, renovación, ampliación y habilitación de bienes inmuebles, tales como edificaciones, estructuras, excavaciones, perforaciones, carreteras, puentes, entre otros, que requieren dirección técnica, expediente técnico, mano de obra, materiales y/o equipos.

DEBER DE COLABORACIÓN

La Entidad y todo proveedor que se someta a las presentes Bases, sea como participante, postor y/o contratista, deben conducir su actuación conforme a los principios previstos en la Ley de Contrataciones del Estado.

En este contexto, se encuentran obligados a prestar su colaboración al OSCE y a la Secretaría Técnica de la Comisión de Defensa de la Libre Competencia del INDECOPI, en todo momento según corresponda a sus competencias, a fin de comunicar presuntos casos de fraude, colusión y corrupción por parte de los funcionarios y servidores de la Entidad, así como los proveedores y demás actores que participan en el proceso de contratación.

De igual forma, deben poner en conocimiento del OSCE y a la Secretaría Técnica de la Comisión de Defensa de la Libre Competencia del INDECOPI los indicios de conductas anticompetitivas que se presenten durante el proceso de contratación, en los términos del Decreto Legislativo N° 1034, "Ley de Represión de Conductas Anticompetitivas", o norma que la sustituya, así como las demás normas de la materia.

La Entidad y todo proveedor que se someta a las presentes Bases, sea como participante, postor y/o contratista del proceso de contratación deben permitir al OSCE o a la Secretaría Técnica de la Comisión de Defensa de la Libre Competencia del INDECOPI el acceso a la información referida a las contrataciones del Estado que sea requerida, prestar testimonio o absolución de posiciones que se requieran, entre otras formas de colaboración.

SECCIÓN GENERAL

DISPOSICIONES COMUNES DEL PROCEDIMIENTO DE SELECCIÓN

(ESTA SECCIÓN NO DEBE SER MODIFICADA EN NINGÚN EXTREMO, BAJO SANCIÓN DE NULIDAD)

CAPÍTULO I ETAPAS DEL PROCEDIMIENTO DE SELECCIÓN

1.1. REFERENCIAS

Cuando en el presente documento se mencione la palabra Ley, se entiende que se está haciendo referencia a la Ley N° 30225, Ley de Contrataciones del Estado, y cuando se mencione la palabra Reglamento, se entiende que se está haciendo referencia al Reglamento de la Ley de Contrataciones del Estado aprobado por Decreto Supremo N° 344-2018-EF.

Las referidas normas incluyen sus respectivas modificaciones, de ser el caso.

1.2. CONVOCATORIA

Se realiza a través de su publicación en el SEACE de conformidad con lo señalado en el artículo 54 del Reglamento, en la fecha señalada en el calendario del procedimiento de selección, debiendo adjuntar las bases.

1.3. REGISTRO DE PARTICIPANTES

El registro de participantes se realiza conforme al artículo 55 del Reglamento. En el caso de un consorcio, basta que se registre uno (1) de sus integrantes.

Importante

- *Para registrarse como participante en un procedimiento de selección convocado por las Entidades del Estado Peruano, es necesario que los proveedores cuenten con inscripción vigente y estar habilitados ante el Registro Nacional de Proveedores (RNP) que administra el Organismo Supervisor de las Contrataciones del Estado (OSCE). Para obtener mayor información, se puede ingresar a la siguiente dirección electrónica: www.rnp.gob.pe.*
- *Los proveedores que deseen registrar su participación deben ingresar al SEACE utilizando su Certificado SEACE (usuario y contraseña). Asimismo, deben observar las instrucciones señaladas en el documento de orientación "Guía para el registro de participantes electrónico" publicado en <https://www2.seace.gob.pe/>.*
- *En caso los proveedores no cuenten con inscripción vigente en el RNP y/o se encuentren inhabilitados o suspendidos para ser participantes, postores y/o contratistas, el SEACE restringirá su registro, quedando a potestad de estos intentar nuevamente registrar su participación en el procedimiento de selección en cualquier otro momento, dentro del plazo establecido para dicha etapa, siempre que haya obtenido la vigencia de su inscripción o quedado sin efecto la sanción que le impuso el Tribunal de Contrataciones del Estado.*

1.4. FORMULACIÓN DE CONSULTAS Y OBSERVACIONES A LAS BASES

La formulación de consultas y observaciones a las bases se efectúa de conformidad con lo establecido en los numerales 72.1 y 72.2 del artículo 72 del Reglamento, así como el literal a) del artículo 89 del Reglamento.

1.5. ABSOLUCIÓN DE CONSULTAS, OBSERVACIONES E INTEGRACIÓN DE BASES

La absolución de consultas, observaciones e integración de las bases se realizan conforme a las disposiciones previstas en el numeral 72.4 y el literal a) del artículo 89 del Reglamento.

Importante

- *No se absolverán consultas y observaciones a las bases que se presenten en forma física.*
- *Cuando exista divergencia entre lo indicado en el pliego de absolución de consultas y observaciones y la integración de bases, prevalece lo absuelto en el referido pliego; sin perjuicio, del deslinde de responsabilidades correspondiente.*

1.6. FORMA DE PRESENTACIÓN DE OFERTAS

Las ofertas se presentan conforme lo establecido en el artículo 59 y en el artículo 90 del Reglamento.

Las declaraciones juradas, formatos o formularios previstos en las bases que conforman la oferta deben estar debidamente firmados por el postor (firma manuscrita o digital, según la Ley N° 27269, Ley de Firmas y Certificados Digitales²). Los demás documentos deben ser visados por el postor. En el caso de persona jurídica, por su representante legal, apoderado o mandatario designado para dicho fin y, en el caso de persona natural, por este o su apoderado. No se acepta el pegado de la imagen de una firma o visto. Las ofertas se presentan foliadas.

Importante

- *Los formularios electrónicos que se encuentran en el SEACE y que los proveedores deben llenar para presentar sus ofertas, tienen carácter de declaración jurada.*
- *En caso la información contenida en los documentos escaneados que conforman la oferta no coincida con lo declarado a través del SEACE, prevalece la información declarada en los documentos escaneados.*
- *No se tomarán en cuenta las ofertas que se presenten en físico a la Entidad.*

1.7. PRESENTACIÓN Y APERTURA DE OFERTAS

El participante presentará su oferta de manera electrónica a través del SEACE, desde las 00:01 horas hasta las 23:59 horas del día establecido para el efecto en el cronograma del procedimiento; adjuntando el archivo digitalizado que contenga los documentos que conforman la oferta de acuerdo a lo requerido en las bases.

El participante debe verificar antes de su envío, bajo su responsabilidad, que el archivo pueda ser descargado y su contenido sea legible.

Importante

Los integrantes de un consorcio no pueden presentar ofertas individuales ni conformar más de un consorcio en un procedimiento de selección, o en un determinado ítem cuando se trate de procedimientos de selección según relación de ítems.

En la apertura electrónica de la oferta, el órgano encargado de las contrataciones o comité de selección, según corresponda, verifica la presentación de lo exigido en la sección específica de las bases de conformidad con el numeral 73.2 del artículo 73 del Reglamento. De no cumplir con lo requerido, la oferta se considera no admitida.

Asimismo, el órgano encargado de las contrataciones o comité de selección, según corresponda, declara no admitidas las ofertas que se encuentran por debajo del noventa por ciento (90%) del valor referencial o que excedan en más del diez por ciento (10%) del valor referencial.

² Para mayor información sobre la normativa de firmas y certificados digitales ingresar a: <https://www.indecopi.gob.pe/web/firmas-digitales/firmar-y-certificados-digitales>

1.8. EVALUACIÓN DE LAS OFERTAS

La evaluación consiste en la aplicación de los factores de evaluación previstos en el Capítulo IV de la sección específica de las bases a las ofertas admitidas, con el objeto de determinar la oferta con el mejor puntaje y el orden de prelación de las ofertas.

Para determinar la oferta con el mejor puntaje, se toma en cuenta lo indicado en el numeral 74.2 del artículo 74 del Reglamento.

En el supuesto de que dos (2) o más ofertas empaten, la determinación del orden de prelación de las ofertas empatadas se efectúa siguiendo estrictamente el orden establecido en el numeral 91.1 del artículo 91 del Reglamento.

El desempate mediante sorteo se realiza de manera electrónica a través del SEACE.

Importante

En el caso de contratación de obras que se ejecuten fuera de la provincia de Lima y Callao, cuyo valor referencial no supere los novecientos mil Soles (S/ 900,000.00), a solicitud del postor se asigna una bonificación equivalente al diez por ciento (10%) sobre el puntaje total obtenido por los postores con domicilio en la provincia donde se ejecuta la obra, o en las provincias colindantes, sean o no pertenecientes al mismo departamento o región. El domicilio es el consignado en la constancia de inscripción ante el RNP³. Lo mismo aplica en el caso de procedimientos de selección por relación de ítems, cuando algún ítem no supera el monto señalado anteriormente.

1.9. CALIFICACIÓN DE OFERTAS

Luego de culminada la evaluación, el órgano encargado de las contrataciones o comité de selección, según corresponda califica a los postores que obtuvieron el primer, segundo, tercer y cuarto lugar, según el orden de prelación, verificando que cumplan con los requisitos de calificación detallados en el numeral 3.2 del Capítulo III de la sección específica de las bases. La oferta del postor que no cumpla con los requisitos de calificación es descalificada.

Si alguno de los cuatro (4) postores no cumple con los requisitos de calificación, se aplica lo establecido en los numerales 75.2 y 75.3 del artículo 75 del Reglamento.

1.10. SUBSANACIÓN DE LAS OFERTAS

La subsanación de las ofertas se sujeta a lo establecido en el artículo 60 del Reglamento. La corrección aritmética a la que hace referencia el numeral 60.4 de dicho artículo procede para la ejecución de obras a suma alzada.

El plazo que se otorgue para la subsanación no puede ser inferior a un (1) día hábil.

La solicitud de subsanación se realiza de manera electrónica a través del SEACE y será remitida al correo electrónico consignado por el postor al momento de realizar su inscripción en el RNP, siendo su responsabilidad el permanente seguimiento de las notificaciones a dicho correo. La notificación de la solicitud se entiende efectuada el día de su envío al correo electrónico.

La presentación de las subsanaciones se realiza a través del SEACE. No se tomará en cuenta la subsanación que se presente en físico a la Entidad.

1.11. RECHAZO DE LAS OFERTAS

Previo al otorgamiento de la buena pro, el órgano encargado de las contrataciones o comité de

³ La constancia de inscripción electrónica se visualizará en el portal web del Registro Nacional de Proveedores: www.rnp.gob.pe

selección, según corresponda, revisa las ofertas económicas que cumplen los requisitos de calificación, de conformidad con lo establecido para el rechazo de ofertas, previsto en los numerales 68.5 y 68.6 del artículo 68 del Reglamento, de ser el caso.

De rechazarse alguna de las ofertas calificadas, el órgano encargado de las contrataciones o comité de selección, según corresponda, revisa el cumplimiento de los requisitos de calificación de los postores que siguen en el orden de prelación, en caso las hubiere.

1.12. OTORGAMIENTO DE LA BUENA PRO

Definida la oferta ganadora, el órgano encargado de las contrataciones o comité de selección, según corresponda, otorga la buena pro, mediante su publicación en el SEACE, incluyendo el cuadro comparativo y las actas debidamente motivadas de los resultados de la admisión, no admisión, evaluación, calificación, descalificación y el otorgamiento de la buena pro.

1.13. CONSENTIMIENTO DE LA BUENA PRO

Cuando se hayan presentado dos (2) o más ofertas, el consentimiento de la buena pro se produce a los cinco (5) días hábiles siguientes de la notificación de su otorgamiento, sin que los postores hayan ejercido el derecho de interponer el recurso de apelación.

En caso que se haya presentado una sola oferta, el consentimiento de la buena pro se produce el mismo día de la notificación de su otorgamiento.

El consentimiento del otorgamiento de la buena pro se publica en el SEACE al día hábil siguiente de producido.

Importante

Una vez consentido el otorgamiento de la buena pro, el órgano encargado de las contrataciones o el órgano de la Entidad al que se haya asignado tal función realiza la verificación de la oferta presentada por el postor ganador de la buena pro conforme lo establecido en el numeral 64.6 del artículo 64 del Reglamento.

CAPÍTULO II SOLUCIÓN DE CONTROVERSIAS DURANTE EL PROCEDIMIENTO DE SELECCIÓN

2.1. RECURSO DE APELACIÓN

A través del recurso de apelación se pueden impugnar los actos dictados durante el desarrollo del procedimiento de selección hasta antes del perfeccionamiento del contrato.

El recurso de apelación se presenta ante la Entidad convocante, y es conocido y resuelto por su Titular, cuando el valor referencial sea igual o menor a cincuenta (50) UIT. Cuando el valor referencial sea mayor a dicho monto, el recurso de apelación se presenta ante y es resuelto por el Tribunal de Contrataciones del Estado.

En los procedimientos de selección según relación de ítems, el valor referencial total del procedimiento determina ante quién se presenta el recurso de apelación.

Los actos que declaren la nulidad de oficio, la cancelación del procedimiento de selección y otros actos emitidos por el Titular de la Entidad que afecten la continuidad de este, se impugnan ante el Tribunal de Contrataciones del Estado.

Importante

- *Una vez otorgada la buena pro, el órgano encargado de las contrataciones o comité de selección, según corresponda, está en la obligación de permitir el acceso de los participantes y postores al expediente de contratación, salvo la información calificada como secreta, confidencial o reservada por la normativa de la materia, a más tardar dentro del día siguiente de haberse solicitado por escrito.*

Luego de otorgada la buena pro no se da a conocer las ofertas cuyos requisitos de calificación no fueron analizados y revisados por el órgano encargado de las contrataciones o comité de selección, según corresponda.

- *A efectos de recoger la información de su interés, los postores pueden valerse de distintos medios, tales como: (i) la lectura y/o toma de apuntes, (ii) la captura y almacenamiento de imágenes, e incluso (iii) pueden solicitar copia de la documentación obrante en el expediente, siendo que, en este último caso, la Entidad deberá entregar dicha documentación en el menor tiempo posible, previo pago por tal concepto.*
- *El recurso de apelación se presenta ante la Mesa de Partes del Tribunal o ante las oficinas desconcentradas del OSCE o en la Unidad de Trámite Documentario de la Entidad, según corresponda.*

2.2. PLAZOS DE INTERPOSICIÓN DEL RECURSO DE APELACIÓN

La apelación contra el otorgamiento de la buena pro o contra los actos dictados con anterioridad a ella se interpone dentro de los cinco (5) días hábiles siguientes de haberse notificado el otorgamiento de la buena pro.

La apelación contra los actos dictados con posterioridad al otorgamiento de la buena pro, contra la declaración de nulidad, cancelación y declaratoria de desierto del procedimiento, se interpone dentro de los cinco (5) días hábiles siguientes de haberse tomado conocimiento del acto que se desea impugnar.

CAPÍTULO III DEL CONTRATO

3.1. PERFECCIONAMIENTO DEL CONTRATO

Los plazos y el procedimiento para perfeccionar el contrato se realiza conforme a lo indicado en el artículo 141 del Reglamento.

Para perfeccionar el contrato, el postor ganador de la buena pro debe presentar los documentos señalados en los artículos 139 y 175 del Reglamento, así como los previstos en la sección específica de las bases.

3.2. GARANTÍAS

Las garantías que deben otorgar los postores y/o contratistas, según corresponda, son las de fiel cumplimiento del contrato y por los adelantos.

3.2.1. GARANTÍA DE FIEL CUMPLIMIENTO

Como requisito indispensable para perfeccionar el contrato, el postor ganador debe entregar a la Entidad la garantía de fiel cumplimiento del mismo por una suma equivalente al diez por ciento (10%) del monto del contrato original. Esta se mantiene vigente hasta el consentimiento de la liquidación final.

Importante

En los contratos de ejecución de obras que celebren las Entidades con las micro y pequeñas empresas, estas últimas pueden otorgar como garantía de fiel cumplimiento el diez por ciento (10%) del monto del contrato original, porcentaje que es retenido por la Entidad durante la primera mitad del número total de pagos a realizarse, de forma prorrateada en cada pago, con cargo a ser devuelto a la finalización del mismo, conforme lo establece el artículo 149 del Reglamento, siempre que:

- a) El procedimiento de selección original del cual derive el contrato a suscribirse sea una Adjudicación Simplificada.*
- b) El plazo de ejecución de la obra sea igual o mayor a sesenta (60) días calendario; y,*
- c) El pago a favor del contratista considere, al menos, dos (2) valorizaciones periódicas, en función del avance de obra.*

3.2.2. GARANTÍA DE FIEL CUMPLIMIENTO POR PRESTACIONES ACCESORIAS

En las contrataciones que conllevan la ejecución de prestaciones accesorias, tales como mantenimiento, reparación o actividades afines, se otorga una garantía adicional por una suma equivalente al diez por ciento (10%) del monto del contrato de la prestación accesorio, la misma que debe ser renovada periódicamente hasta el cumplimiento total de las obligaciones garantizadas.

3.2.3. GARANTÍA POR ADELANTO

En caso se haya previsto en la sección específica de las bases la entrega de adelantos, el contratista debe presentar una garantía emitida por idéntico monto conforme a lo estipulado en el artículo 153 del Reglamento.

3.3. REQUISITOS DE LAS GARANTÍAS

Las garantías que se presenten deben ser incondicionales, solidarias, irrevocables y de

realización automática en el país, al solo requerimiento de la Entidad. Asimismo, deben ser emitidas por empresas que se encuentren bajo la supervisión directa de la Superintendencia de Banca, Seguros y Administradoras Privadas de Fondos de Pensiones, y que cuenten con clasificación de riesgo B o superior. Asimismo, deben estar autorizadas para emitir garantías; o estar consideradas en la última lista de bancos extranjeros de primera categoría que periódicamente publica el Banco Central de Reserva del Perú.

Importante

Corresponde a la Entidad verificar que las garantías presentadas por el postor ganador de la buena pro y/o contratista cumplan con los requisitos y condiciones necesarios para su aceptación y eventual ejecución; sin perjuicio de la determinación de las responsabilidades funcionales que correspondan.

Advertencia

Los funcionarios de las Entidades no deben aceptar garantías emitidas bajo condiciones distintas a las establecidas en el presente numeral, debiendo tener en cuenta lo siguiente:

- 1. La clasificadora de riesgo que asigna la clasificación a la empresa que emite la garantía debe encontrarse listada en el portal web de la SBS (<http://www.sbs.gob.pe/sistema-financiero/clasificadoras-de-riesgo>).*
- 2. Se debe identificar en la página web de la clasificadora de riesgo respectiva, cuál es la clasificación vigente de la empresa que emite la garantía, considerando la vigencia a la fecha de emisión de la garantía.*
- 3. Para fines de lo establecido en el artículo 148 del Reglamento, la clasificación de riesgo B, incluye las clasificaciones B+ y B.*
- 4. Si la empresa que otorga la garantía cuenta con más de una clasificación de riesgo emitida por distintas empresas listadas en el portal web de la SBS, bastará que en una de ellas cumpla con la clasificación mínima establecida en el Reglamento.*

En caso exista alguna duda sobre la clasificación de riesgo asignada a la empresa emisora de la garantía, se deberá consultar a la clasificadora de riesgos respectiva.

De otro lado, además de cumplir con el requisito referido a la clasificación de riesgo, a efectos de verificar si la empresa emisora se encuentra autorizada por la SBS para emitir garantías, debe revisarse el portal web de dicha Entidad (<http://www.sbs.gob.pe/sistema-financiero/relacion-de-empresas-que-se-encuentran-autorizadas-a-emitar-cartas-fianza>).

Los funcionarios competentes deben verificar la autenticidad de la garantía a través de los mecanismos establecidos (consulta web, teléfono u otros) por la empresa emisora.

3.4. EJECUCIÓN DE GARANTÍAS

La Entidad puede solicitar la ejecución de las garantías conforme a los supuestos contemplados en el artículo 155 del Reglamento.

3.5. ADELANTOS

La Entidad puede establecer la entrega de adelantos directos y adelantos para materiales o insumos, de conformidad con el artículo 180 del Reglamento, siempre que ello haya sido previsto en la sección específica de las bases.

3.6. VALORIZACIONES

Las valorizaciones son la cuantificación económica de un avance físico en la ejecución de la obra, realizada en un período determinado, tienen el carácter de pagos a cuenta y son elaboradas

el último día de cada período previsto en la sección específica de las bases, por el inspector o supervisor, según corresponda y el contratista.

En caso se haya suscrito contrato con un consorcio, el pago de las valorizaciones se realizará a quien se indique en el contrato de consorcio.

Advertencia

En caso de retraso en los pagos a cuenta o pago final por parte de la Entidad, salvo que se deba a caso fortuito o fuerza mayor, esta reconoce al contratista los intereses legales correspondientes, de conformidad con el artículo 39 de la Ley y los artículos 1244, 1245 y 1246 del Código Civil, debiendo repetir contra los responsables de la demora injustificada.

3.7. REAJUSTES

Los reajustes se calculan conforme lo indicado en el numeral 38.3 del artículo 38 y el artículo 195 del Reglamento.

Importante

Tanto la elaboración como la aplicación de las fórmulas polinómicas se sujetan a lo dispuesto en el Decreto Supremo N° 011-79-VC y sus modificatorias, ampliatorias y complementarias.

3.8. PENALIDADES

3.8.1. PENALIDAD POR MORA EN LA EJECUCIÓN DE LA PRESTACIÓN

En caso de retraso injustificado del contratista en la ejecución de las prestaciones objeto del contrato, la Entidad le aplica automáticamente una penalidad por mora por cada día de atraso, de conformidad con el artículo 162 del Reglamento.

3.8.2. OTRAS PENALIDADES

La Entidad puede establecer penalidades distintas a la mencionada en el numeral precedente, según lo previsto en el artículo 163 del Reglamento y lo indicado en la sección específica de las bases.

Estos dos tipos de penalidades se calculan en forma independiente y pueden alcanzar cada una un monto máximo equivalente al diez por ciento (10%) del monto del contrato vigente, o de ser el caso, del ítem que debió ejecutarse.

3.9. INCUMPLIMIENTO DEL CONTRATO

Las causales para la resolución del contrato, serán aplicadas de conformidad con el artículo 36 de la Ley y 164 del Reglamento.

3.10. DISPOSICIONES FINALES

Todos los demás aspectos del presente procedimiento no contemplados en las bases se regirán supletoriamente por la Ley y su Reglamento, así como por las disposiciones legales vigentes.

SECCIÓN ESPECÍFICA

CONDICIONES ESPECIALES DEL PROCEDIMIENTO DE SELECCIÓN

(EN ESTA SECCIÓN LA ENTIDAD DEBERÁ COMPLETAR LA INFORMACIÓN EXIGIDA, DE ACUERDO A LAS INSTRUCCIONES INDICADAS)

CAPÍTULO I GENERALIDADES

1.1. ENTIDAD CONVOCANTE

Nombre : Municipalidad Distrital de Alto Larán
RUC N° : 20191161743
Domicilio legal : Plaza de Armas N° 150 Alto Larán

1.2. OBJETO DE LA CONVOCATORIA

El presente procedimiento de selección tiene por objeto la contratación de la ejecución de la obra CONSTRUCCION DE CERCO Y/ PORTADA; EN EL (LA) MUNICIPALIDAD DISTRITAL DE ALTO MLARÁN, DISTRITO DE ALTO LARÁN – PROVINCIA DE CHINCHA – DEPARTAMENTO DE ICA.

1.3. VALOR REFERENCIAL⁴

El valor referencial asciende a S/ 363,582.80 (Trescientos sesenta y tres mil quinientos ochenta y dos con 80/100 Soles), incluidos los impuestos de Ley y cualquier otro concepto que incida en el costo total de la ejecución de la obra. El valor referencial ha sido calculado al mes de ENERO 2022.

Valor Referencial (VR)	Límites ⁵	
	Inferior	Superior
S/ 363,582.80 (Trescientos sesenta y tres mil quinientos ochenta y dos con 80/100 Soles)	S/ 327,224.52 (Trescientos veintisiete mil doscientos veinticuatro con 52/100 Soles)	S/ 399,941.08 (Trescientos noventa y nueve mil novecientos cuarenta y uno con 08/100 Soles)

Importante

- *El precio de las ofertas no puede exceder los límites del valor referencial de conformidad con el numeral 28.2 del artículo 28 de la Ley.*

1.4. EXPEDIENTE DE CONTRATACIÓN

Documento y fecha de aprobación del expediente de contratación : Resolución N° 190-2022-MDAL/ALC., de fecha 08 de abril de 2022.

Documento y fecha de aprobación del expediente técnico : Resolución N° 0076-2022-MDAL/ALC., de fecha 06 de Diciembre de 2021

⁴ El monto del valor referencial indicado en esta sección de las bases no debe diferir del monto del valor referencial consignado en la ficha del procedimiento en el SEACE. No obstante, de existir contradicción entre estos montos, primará el monto del valor referencial indicado en las bases aprobadas.

⁵ De acuerdo a lo señalado en el artículo 48 del Reglamento, estos límites se calculan considerando dos (2) decimales. Para ello, si el límite inferior tiene más de dos (2) decimales, se aumenta en un dígito el valor del segundo decimal; en el caso del límite superior, se considera el valor del segundo decimal sin efectuar el redondeo.

Documento y fecha de actualización del expediente técnico, de corresponder : No corresponde

Tipo y número del procedimiento de selección que se convocó para la elaboración del expediente técnico, de corresponder : No corresponde

1.5. FUENTE DE FINANCIAMIENTO

RECURSOS DETERMINADOS

Importante

La fuente de financiamiento debe corresponder a aquella prevista en la Ley de Equilibrio Financiero del Presupuesto del Sector Público del año fiscal en el cual se convoca el procedimiento de selección.

1.6. SISTEMA DE CONTRATACIÓN

El presente procedimiento se rige por el sistema de A SUMA ALZADA, de acuerdo con lo establecido en el expediente de contratación respectivo.

1.7. MODALIDAD DE EJECUCIÓN

No corresponde.

1.8. ALCANCES DEL REQUERIMIENTO

El alcance de la ejecución de la obra está definido en el Capítulo III de la presente sección de las bases.

1.9. PLAZO DE EJECUCIÓN DE LA OBRA

El plazo de ejecución de la obra materia de la presente convocatoria, es de 60 días calendario, en concordancia con lo establecido en el expediente de contratación y en el expediente técnico de obra.

1.10. COSTO DE REPRODUCCIÓN Y ENTREGA DE BASES Y DEL EXPEDIENTE TÉCNICO DE LA OBRA

Los participantes registrados tienen el derecho a recabar las bases y el expediente técnico de la obra en versión impresa o digital, según su elección, para cuyo efecto deben:

Pagar en : Caja de la Sub Gerencia de Tesorería

Recoger en : Sub Gerencia de Logística y Servicios Auxiliares

Costo de bases : Impresa: S/ 10.00

Costo del expediente técnico : Impreso: S/ 200.00
Digital: S/ 5.00

Las bases y el expediente técnico se entregan inmediatamente después de realizado el pago correspondiente. Excepcionalmente, el expediente técnico en versión impresa puede ser

entregado dentro del plazo máximo de un (1) día hábil de efectuado el pago.

Importante

- *La Entidad debe entregar una constancia o formulario de cargos en donde consta que el participante recibió el expediente técnico completo. Dicha constancia o formulario debe incluir un índice del contenido del expediente técnico y número de folios correspondientes.*
- *El costo de entrega del ejemplar de las bases y del expediente técnico, no puede exceder el costo de su reproducción.*

Advertencia

Las Entidades deben cautelar bajo responsabilidad que la versión impresa y digital del expediente técnico correspondan a la versión original del expediente técnico aprobado.

1.11. ACCESO VIRTUAL AL EXPEDIENTE TÉCNICO DE LA OBRA

El expediente técnico de la obra en versión digital se encuentra publicado en el SEACE, obligatoriamente, desde la fecha de la convocatoria del presente procedimiento de selección.

1.12. BASE LEGAL

- Constitución Política del Perú.
- LEY N° 31365, Ley de Presupuesto del Sector Público para el Año Fiscal 2022.
- LEY N° 31366, Ley de Equilibrio Financiero del Presupuesto del Sector Público del año fiscal 2022.
- Texto Único Ordenado de la Ley N° 30225 "Ley de Contrataciones del Estado.
- Decreto Legislativo N° 1444, que modifica la Ley N° 30225.
- Decreto Supremo N° 344-2018-EF, Reglamento de la Ley de Contrataciones del Estado, y sus modificatorias, en adelante, el Reglamento.
- Ley N° 27444 Ley del Procedimiento Administrativo General.
- Texto Único Ordenado de la Ley N° 27806, Ley de Transparencia y de Acceso a la Información Pública, aprobado por Decreto Supremo N° 043-2003-PCM.
- Código Civil. - Directivas y Opiniones del OSCE.
- Decreto Supremo N° 011-79-VC.

Las referidas normas incluyen sus respectivas modificaciones, de ser el caso.

CAPÍTULO II DEL PROCEDIMIENTO DE SELECCIÓN

2.1. CALENDARIO DEL PROCEDIMIENTO DE SELECCIÓN

Según el cronograma de la ficha de selección de la convocatoria publicada en el SEACE.

Importante

De conformidad con la vigesimosegunda Disposición Complementaria Final del Reglamento, en caso la Entidad (Ministerios y sus organismos públicos, programas o proyectos adscritos) haya difundido el requerimiento a través del SEACE siguiendo el procedimiento establecido en dicha disposición, no procede formular consultas u observaciones al requerimiento.

2.2. CONTENIDO DE LAS OFERTAS

La oferta contendrá, además de un índice de documentos⁶, la siguiente documentación:

2.2.1. Documentación de presentación obligatoria

2.2.1.1. Documentos para la admisión de la oferta

- a) Declaración jurada de datos del postor. (**Anexo N° 1**)
- b) Documento que acredite la representación de quien suscribe la oferta.

En caso de persona jurídica, copia del certificado de vigencia de poder del representante legal, apoderado o mandatario designado para tal efecto.

En caso de persona natural, copia del documento nacional de identidad o documento análogo, o del certificado de vigencia de poder otorgado por persona natural, del apoderado o mandatario, según corresponda.

En el caso de consorcios, este documento debe ser presentado por cada uno de los integrantes del consorcio que suscriba la promesa de consorcio, según corresponda.

Advertencia

De acuerdo con el artículo 4 del Decreto Legislativo N° 1246, las Entidades están prohibidas de exigir a los administrados o usuarios la información que puedan obtener directamente mediante la interoperabilidad a que se refieren los artículos 2 y 3 de dicho Decreto Legislativo. En esa medida, si la Entidad es usuaria de la Plataforma de Interoperabilidad del Estado – PIDE⁷ y siempre que el servicio web se encuentre activo en el Catálogo de Servicios de dicha plataforma, no corresponderá exigir el certificado de vigencia de poder y/o documento nacional de identidad.

- c) Declaración jurada de acuerdo con el literal b) del artículo 52 del Reglamento. (**Anexo N° 2**)
- d) Declaración jurada de cumplimiento del Expediente Técnico, según el numeral 3.1 del Capítulo III de la presente sección. (**Anexo N° 3**)

⁶ La omisión del índice no determina la no admisión de la oferta.

⁷ Para mayor información de las Entidades usuarias y del Catálogo de Servicios de la Plataforma de Interoperabilidad del Estado – PIDE ingresar al siguiente enlace <https://www.gobiernodigital.gob.pe/interoperabilidad/>

- e) Declaración jurada de plazo de ejecución de la obra. **(Anexo N° 4)**
- f) Promesa de consorcio con firmas legalizadas, de ser el caso, en la que se consigne los integrantes, el representante común, el domicilio común y las obligaciones a las que se compromete cada uno de los integrantes del consorcio así como el porcentaje equivalente a dichas obligaciones. **(Anexo N° 5)**
- g) El precio de la oferta en SOLES y:
 - ✓ El desagregado de partidas, cuando el procedimiento se haya convocado a suma alzada.
 - ✓ Los precios unitarios, considerando las partidas según lo previsto en el último párrafo del literal b) del artículo 35 del Reglamento.

Asimismo, la oferta incluye el monto de la prestación accesorio, cuando corresponda. **(Anexo N° 6)**

El precio total de la oferta y los subtotales que lo componen deben ser expresados con dos (2) decimales. Los precios unitarios pueden ser expresados con más de dos (2) decimales.

Importante

- *El órgano encargado de las contrataciones o comité de selección, según corresponda, no puede incorporar documentos adicionales para la admisión de la oferta a los establecidos en este acápite.*
- *El análisis de precios unitarios y el detalle de los gastos generales fijos y variables de la oferta se presentan para el perfeccionamiento del contrato.*
- *El órgano encargado de las contrataciones o comité de selección, según corresponda, declara no admitidas las ofertas que no se encuentren dentro de los límites del valor referencial previstos en el numeral 28.2 del artículo 28 de la Ley. Asimismo, verifica la presentación de los documentos requeridos. De no cumplir con lo requerido, la oferta se considera no admitida.*

2.2.1.2. Documentos para acreditar los requisitos de calificación

Incorporar en la oferta los documentos que acreditan los “**Requisitos de Calificación**” que se detallan en el numeral 3.2 del Capítulo III de la presente sección de las bases.

2.2.2. Documentación de presentación facultativa:

- a) En el caso de microempresas y pequeñas empresas integradas por personas con discapacidad, o en el caso de consorcios conformados en su totalidad por estas empresas, deben presentar la constancia o certificado con el cual acredite su inscripción en el Registro de Empresas Promocionales para Personas con Discapacidad⁸.
- b) Solicitud de bonificación del cinco por ciento (5%) por tener la condición de micro y pequeña empresa **(Anexo N°11)**.
- c) Los postores con domicilio en la provincia donde se ejecutará la obra, o en las provincias colindantes, sean o no pertenecientes al mismo departamento o región, pueden presentar la solicitud de bonificación por obras ejecutadas fuera de la provincia de Lima y Callao, según Anexo N° 8.

⁸ Dicho documento se tendrá en consideración en caso de empate, conforme a lo previsto en el artículo 91 del Reglamento.

Advertencia

El órgano encargado de las contrataciones o comité de selección, según corresponda, no podrá exigir al postor la presentación de documentos que no hayan sido indicados en los acápite "Documentos para la admisión de la oferta", "Requisitos de calificación" y "Factores de evaluación".

2.1. PRESENTACIÓN DEL RECURSO DE APELACIÓN

"El recurso de apelación se presenta ante la Unidad de Trámite Documentario de la Entidad.

En caso el participante o postor opte por presentar recurso de apelación y por otorgar la garantía mediante depósito en cuenta bancaria, se debe realizar el abono en:

N ° de Cuenta : 00591-092103
Banco : BANCO DE LA NACIÓN

2.2. REQUISITOS PARA PERFECCIONAR EL CONTRATO

El postor ganador de la buena pro debe presentar los siguientes documentos para perfeccionar el contrato:

- a) Garantía de fiel cumplimiento del contrato.
- b) Contrato de consorcio con firmas legalizadas ante Notario de cada uno de los integrantes, de ser el caso.
- c) Código de cuenta interbancaria (CCI) o, en el caso de proveedores no domiciliados, el número de su cuenta bancaria y la entidad bancaria en el exterior.
- d) Copia de la vigencia del poder del representante legal de la empresa que acredite que cuenta con facultades para perfeccionar el contrato, cuando corresponda.
- e) Copia de DNI del postor en caso de persona natural, o de su representante legal en caso de persona jurídica.

Advertencia

De acuerdo con el artículo 4 del Decreto Legislativo N° 1246, las Entidades están prohibidas de exigir a los administrados o usuarios la información que puedan obtener directamente mediante la interoperabilidad a que se refieren los artículos 2 y 3 de dicho Decreto Legislativo. En esa medida, si la Entidad es usuaria de la Plataforma de Interoperabilidad del Estado – PIDE⁹ y siempre que el servicio web se encuentre activo en el Catálogo de Servicios de dicha plataforma, no corresponderá exigir los documentos previstos en los literales e) y f).

- f) Domicilio para efectos de la notificación durante la ejecución del contrato.
- g) Constancia de capacidad libre de contratación expedida por el RNP¹⁰.
- h) Programa de Ejecución de Obra (CPM) el cual presenta la ruta crítica y el calendario de avance de obra valorizado.
- i) Calendario de adquisición de materiales o insumos necesarios para la ejecución de obra, en concordancia con el calendario de avance de obra valorizado. Este calendario se actualiza con cada ampliación de plazo otorgada, en concordancia con el calendario de avance de obra valorizado vigente.
- j) Calendario de utilización de equipo, en caso la naturaleza de la contratación lo requiera.
- k) Memoria en la que se señalen las consideraciones que se han tomado en cuenta para la elaboración de los documentos indicados en los literales i), j) y k).
- l) Desagregado por partidas que dio origen a la oferta, en caso que el postor ganador haya

⁹ Para mayor información de las Entidades usuarias y del Catálogo de Servicios de la Plataforma de Interoperabilidad del Estado – PIDE ingresar al siguiente enlace <https://www.gobiernodigital.gob.pe/interoperabilidad/>

¹⁰ Este requisito no aplica para procedimientos de contratación directa por la causal de carácter de secreto, secreto militar o por razones de orden interno.

aceptado la reducción de su oferta, en caso de obras a suma alzada.

- m) Copia de documentos que sustenten la propiedad, la posesión, el compromiso de compra venta o alquiler u otro documento que acredite la disponibilidad del requisito de calificación equipamiento estratégico. En el caso que el postor ganador sea un consorcio los documentos de acreditación de este requisito pueden estar a nombre del consorcio o de uno de sus integrantes.
- n) Copia de los diplomas que acrediten la formación académica requerida del plantel profesional clave, en caso que el grado o título profesional requerido no se encuentre publicado en el Registro Nacional de Grados Académicos y Títulos Profesionales a cargo de la de la Superintendencia Nacional de Educación Superior Universitaria – SUNEDU¹¹.
- o) Copia de (i) contratos y su respectiva conformidad o (ii) constancias o (iii) certificados o (iv) cualquier otra documentación que, de manera fehaciente demuestre la experiencia del personal que conforma el plantel profesional clave.
- p) Fórmula polinómica del presupuesto ofertado.

Importante

¹¹ <https://enlinea.sunedu.gob.pe/>

- *La Entidad debe aceptar las diferentes denominaciones utilizadas para acreditar la carrera profesional requerida, aun cuando no coincida literalmente con aquella prevista en los requisitos de calificación (por ejemplo Ingeniería Ambiental, Ingeniería en Gestión Ambiental, Ingeniería y Gestión Ambiental u otras denominaciones).*
- *Los documentos que acreditan la experiencia del personal deben incluir como mínimo los nombres y apellidos del profesional, el cargo desempeñado, el plazo de la prestación indicando el día, mes y año de inicio y culminación, el nombre de la Entidad u organización que emite el documento, la fecha de emisión y nombres y apellidos de quien suscribe el documento.*

En caso estos documentos establezcan el plazo de la experiencia adquirida por el profesional en meses sin especificar los días la Entidad debe considerar el mes completo.

De presentarse experiencia ejecutada paralelamente (traslape), para el cómputo del tiempo de dicha experiencia sólo se considerará una vez el periodo traslapado. No obstante, de presentarse periodos traslapados en el residente de obra, no se considera ninguna de las experiencias acreditadas, salvo la ejecución de obras por paquete.

Se considerará aquella experiencia que no tenga una antigüedad mayor a veinticinco (25) años anteriores a la fecha de la presentación de ofertas.

Asimismo, la Entidad debe valorar de manera integral los documentos presentados para acreditar dicha experiencia. En tal sentido, aun cuando en los documentos presentados la denominación del cargo o puesto no coincida literalmente con aquella prevista en los requisitos de calificación, se deberá validar la experiencia si las actividades que realizó el profesional corresponden con la función propia del cargo o puesto requerido.

- *Cuando el postor ganador de la buena pro presenta como plantel profesional clave a profesionales que se encuentren prestando servicios como residente o supervisor en obras contratadas por la Entidad que no cuentan con recepción, procede otorgar plazo adicional para subsanar, conforme lo previsto en el literal a) del artículo 141 del Reglamento.*
- *En caso que el postor ganador de la buena pro sea un consorcio, las garantías que presente este para el perfeccionamiento del contrato, así como durante la ejecución contractual, de ser el caso, además de cumplir con las condiciones establecidas en el artículo 33 de la Ley y en el artículo 148 del Reglamento, deben consignar expresamente el nombre completo o la denominación o razón social de los integrantes del consorcio, en calidad de garantizados, de lo contrario no podrán ser aceptadas por las Entidades. No se cumple el requisito antes indicado si se consigna únicamente la denominación del consorcio, conforme lo dispuesto en la Directiva "Participación de Proveedores en Consorcio en las Contrataciones del Estado".*
- *En los contratos de ejecución de obras que celebren las Entidades con las micro y pequeñas empresas, estas últimas pueden otorgar como garantía de fiel cumplimiento el diez por ciento (10%) del monto del contrato, porcentaje que es retenido por la Entidad durante la primera mitad del número total de pagos a realizarse, de forma prorrateada en cada pago, con cargo a ser devuelto a la finalización del mismo, conforme lo establece el numeral 149.4 del artículo 149 del Reglamento y numeral 151.3 del artículo 151 del Reglamento, siempre que:*
 - a) *El procedimiento de selección original del cual derive el contrato a suscribirse sea una Adjudicación Simplificada.*
 - b) *El plazo de ejecución de la obra sea igual o mayor a sesenta (60) días calendario; y,*
 - c) *El pago a favor del contratista considere, al menos, dos (2) valorizaciones periódicas, en función del avance de obra.*

Para dicho efecto los postores deben encontrarse registrados en el REMYPE, consignando en la Declaración Jurada de Datos del Postor (Anexo N° 1) o en la solicitud de retención de la garantía durante el perfeccionamiento del contrato, que tienen la condición de MYPE, lo cual será verificado por la Entidad en el link <http://www2.trabajo.gob.pe/servicios-en-linea-2-2> opción consulta de empresas acreditadas en el REMYPE.

Importante

- *Corresponde a la Entidad verificar que las garantías presentadas por el postor ganador de la buena pro cumplan con los requisitos y condiciones necesarios para su aceptación y eventual ejecución; sin perjuicio de la determinación de las responsabilidades funcionales que correspondan.*
- *De conformidad con el Reglamento Consular del Perú aprobado mediante Decreto Supremo N° 076-2005-RE para que los documentos públicos y privados extendidos en el exterior tengan validez en el Perú, deben estar legalizados por los funcionarios consulares peruanos y refrendados por el Ministerio de Relaciones Exteriores del Perú, salvo que se trate de documentos públicos emitidos en países que formen parte del Convenio de la Apostilla, en cuyo caso bastará con que estos cuenten con la Apostilla de la Haya¹².*
- *La Entidad no puede exigir documentación o información adicional a la consignada en el presente numeral para el perfeccionamiento del contrato.*

2.3. PERFECCIONAMIENTO DEL CONTRATO

El contrato se perfecciona con la suscripción del documento que lo contiene. Para dicho efecto el postor ganador de la buena pro, dentro del plazo previsto en el artículo 141 del Reglamento, debe presentar la documentación requerida en la *Sub Gerencia de Trámite Documentario y Archivo, sito en Plaza de Armas N° 150, distrito de Alto Larán.*

Importante

En el caso de contratación de obras por paquete, se debe suscribir un contrato por cada obra incluida en el paquete.

2.4. VALORIZACIONES

El periodo de valorización será DE PERIODO MENSUAL.

Importante

Cuando el periodo de valorización establecido por la Entidad sea el mensual, el plazo del pago de la valorización se regirá por lo dispuesto en el numeral 194.6 del artículo 194 del Reglamento. En cambio, si la Entidad prevé un periodo de valorización distinto al mensual, se debe establecer los plazos y procedimiento aplicables para la valorización, teniendo en consideración lo dispuesto en el numeral 194.5 del referido artículo, así como el plazo para el pago de las valorizaciones.

2.5. PLAZO PARA EL PAGO DEL SALDO DE LA LIQUIDACIÓN DEL CONTRATO DE OBRA

La Entidad o el contratista, según corresponda, deben efectuar el pago del monto correspondiente al saldo de la liquidación del contrato de obra, en el plazo de 15 días calendario, computados desde el día siguiente del consentimiento de la liquidación. Para tal efecto, la parte que solicita el pago debe presentar el comprobante de pago respectivo.

¹² Según lo previsto en la Opinión N° 009-2016/DTN.

CAPÍTULO III REQUERIMIENTO

Importante

Es responsabilidad de la Entidad cautelar la adecuada formulación del expediente técnico, debiendo asegurar la calidad técnica y reducir la necesidad de su reformulación por errores o deficiencias técnicas que repercutan en el proceso de contratación y en la ejecución de la obra.

3.1. EXPEDIENTE TÉCNICO E INFORMACIÓN COMPLEMENTARIA DEL EXPEDIENTE TÉCNICO



MUNICIPALIDAD DISTRITAL DE ALTO LARAN
Gerente de Desarrollo Urbano y Rural MDAL – Términos de Referencia
Email: gdur2022@gmail.com

TERMINO DE REFERENCIA CONTRATACIÓN DE LA EJECUCIÓN DE LA OBRA:

REQUERIMIENTO No 034-2022-MDAL-GDUR-CMFT

"CONSTRUCCION DE CERCO Y/O PORTADA Y CERCO Y/
PORTADA; EN EL (LA) MUNICIPALIDAD DISTRITAL DE ALT
LARAN DISTRITO DE ALTO LARAN, PROVINCIA CHINCHA
DEPARTAMENTO ICA". CUI N° 2536872

CONTENIDO:

1. DATOS DE LA ENTIDAD CONVOCANTE:
2. OBJETO DE LA CONVOCATORIA:
3. VALOR REFERENCIAL
4. EXPEDIENTE DE CONTRATACIÓN
5. FUENTE DE FINANCIAMIENTO RECURSOS DETERMINADOS
6. SISTEMA DE CONTRATACIÓN
7. MODALIDAD DE EJECUCIÓN
8. ALCANCES DEL REQUERIMIENTO
9. PLAZO DE EJECUCIÓN DE LA OBRA
10. COSTO DE REPRODUCCIÓN Y ENTREGA DE BASES Y DEL EXPEDIENTE TÉCNICO DE LA OBRA
11. ACCESO VIRTUAL AL EXPEDIENTE TÉCNICO DE LA OBRA
12. BASE LEGAL
13. INFORMACIÓN DEL EXPEDIENTE TÉCNICO
14. OBJETIVO DEL PROYECTO
15. PRESUPUESTO
16. PLAZO DE EJECUCIÓN DE LA OBRA
17. SISTEMA DE CONTRATACIÓN
18. POSTOR
19. ADMINISTRACIÓN DE LA GESTIÓN DE RIESGO EN LA PLANIFICACIÓN DE LA EJECUCIÓN DE OBRAS.
20. DE LOS ADELANTOS
21. OBLIGACIONES DEL CONTRATISTA
22. EJECUCIÓN DE OBRA
23. DOCUMENTOS PARA LA EJECUCIÓN
24. VALORIZACIONES
25. LIQUIDACIÓN FINAL
26. DEL PLANTEL PROFESIONAL
27. DE LA EXPERIENCIA EN LA ESPECIALIDAD DEL EJECUTOR DE OBRA
28. CONDICIONES DE LOS CONSORCIOS.
29. PENALIDADES
30. DE LA RECEPCIÓN DE OBRA
31. CUADERNO DE OBRA





MUNICIPALIDAD DISTRITAL DE ALTO LARAN
Gerente de Desarrollo Urbano y Rural MDAL – Términos de Referencia
Email: gdur2022@gmail.com

TÉRMINOS DE REFERENCIA

Los términos de referencia tienen como objeto señalar y establecer las condiciones mínimas bajo las cuales el CONTRATISTA ejecutara las prestaciones con el fin de cumplir las metas previstas en el proyecto "CONSTRUCCION DE CERCO Y/O PORTADA Y CERCO Y/O PORTADA; EN EL (LA) MUNICIPALIDAD DISTRITAL DE ALTO LARAN DISTRITO DE ALTO LARAN, PROVINCIA CHINCHA, DEPARTAMENTO ICA" CON CODIGO UNICO 2536872, El proyecto se desarrollará sobre la base del EXPEDIENTE TECNICO aprobado por la ENTIDAD.

1. DATOS DE LA ENTIDAD CONVOCANTE:

Nombre	MUNICIPALIDAD DISTRITAL DE ALTO LARÁN
RUC N°	20191161743
Domicilio legal	PLAZA DE ARMAS N° 150 ALTO LARAN
Correo electrónico	desarrollourbano@gmail.com
Área Usuaría	GERENCIA DE DESARROLLO URBANO Y RURAL



2. OBJETO DE LA CONVOCATORIA:

El presente procedimiento de selección tiene por objeto la contratación de la ejecución de la obra "CONSTRUCCION DE CERCO Y/O PORTADA Y CERCO Y/O PORTADA; EN EL (LA) MUNICIPALIDAD DISTRITAL DE ALTO LARAN DISTRITO DE ALTO LARAN, PROVINCIA CHINCHA, DEPARTAMENTO ICA" CON CODIGO UNICO 2536872

3. VALOR REFERENCIAL:

El valor referencial asciende a **S/. 363,582.80 (Trescientos Sesenta y Tres Mil Quinientos Ocho y Dos con 80/100 Soles)**. Incluidos los impuestos de Ley y cualquier otro concepto que incida en el costo total de la ejecución de la obra. El valor referencial ha sido calculado al mes de Enero del Año 2022.

VALOR REFERENCIAL (VR)	LÍMITES	
	INFERIOR	SUPERIOR
S/. 363,582.80 (Trescientos Sesenta y Tres Mil Quinientos Ocho y Dos con 80/100 Soles).	S/. 327,224.52 (Trescientos Veintisiete Mil Doscientos Veinticuatro con 52/100 Soles)	S/. 399,941.08 (Trescientos Noventa y Nueve Mil Novecientos Cuarenta y uno con 08/100 Soles)



MUNICIPALIDAD DISTRITAL DE ALTO LARAN
Gerente de Desarrollo Urbano y Rural MDAL – Términos de Referencia
Email: gdur2022@gmail.com

4. EXPEDIENTE DE CONTRATACIÓN

Documento de aprobación del Expediente Técnico : Resolución de Alcaldía N° 076 -2022- MDAL
Fecha de aprobación del Expediente Técnico : 28 de Febrero del año 2022
Documento y fecha de actualización del expediente técnico : NO CORRESPONDE
Tipo y número del procedimiento de selección que se convocó para la elaboración del expediente técnico : Contratación menor a 8 UIT.

5. FUENTE DE FINANCIAMIENTO RECURSOS DETERMINADOS

18. CANON SOBRECANON, REGALÍAS RENTA DE ADUANAS Y PARTICIPACIONES.

6. SISTEMA DE CONTRATACIÓN

El presente procedimiento se rige por el sistema de **A SUMA ALZADA**, de acuerdo con lo establecido en el expediente de contratación respectivo.

7. MODALIDAD DE EJECUCIÓN:

POR CONTRATA

8. ALCANCES DEL REQUERIMIENTO:

El alcance de la ejecución de la obra está definido en el Capítulo III de la presente sección de las bases.

9. PLAZO DE EJECUCIÓN DE LA OBRA:

El plazo de ejecución de la obra materia de la presente convocatoria, es de **60 DÍAS CALENDARIOS**, en concordancia con lo establecido en el expediente de contratación y en el expediente técnico de obra.

10. COSTO DE REPRODUCCIÓN Y ENTREGA DE BASES Y DEL EXPEDIENTE TÉCNICO DE LA OBRA

Pagar en	: Caja de la Entidad.
Recoger en	: Sub Gerencia de Logística y Patrimonio
Costo de bases	: Impresa: S/ 8.00 (Ocho con 00/100 soles)
Costo copia del expediente técnico	: Impreso: S/. 50.00 (Cincuenta con 00/100 soles)
Digital	: S/. 5.00 (Cinco con 00/100 soles)

Las bases y el expediente técnico se entregan inmediatamente después de realizado el pago correspondiente. Excepcionalmente, el expediente técnico en versión impresa puede ser entregado dentro del plazo máximo de un (1) día hábil de efectuado el pago.





MUNICIPALIDAD DISTRITAL DE ALTO LARAN
Gerente de Desarrollo Urbano y Rural MDAL – Términos de Referencia
Email: gdu2022@gmail.com

11. ACCESO VIRTUAL AL EXPEDIENTE TÉCNICO DE LA OBRA

El expediente técnico de la obra en versión digital se encuentra publicado en el SEACE, obligatoriamente, desde la fecha de la convocatoria del presente procedimiento de selección.

12. BASE LEGAL

- Ley N° 30870, Ley de Presupuesto del Sector Público para el Año Fiscal 2019.
 - Ley N° 30880, Ley de Equilibrio Financiero del Presupuesto del Sector Público del año fiscal 2019
 - Decreto Supremo N° 011-79-VC.
 - Ley de Contrataciones del Estado, aprobado por Ley N° 30225, modificada mediante Decreto Legislativo N° 1444.
 - Decreto Supremo N° 344-2018-EF, que Aprueba el Reglamento de la Ley de Contrataciones del Estado.
 - Ley N° 27806, Ley de Transparencia y de Acceso a la Información Pública
 - Ley N° 27444, Ley del Procedimiento Administrativo General.
 - Ley N° 27972, Ley Orgánica de Municipalidades - Ley 28015 Ley de Promoción y Formalización de la Pequeña y Microempresa.
 - Resolución de Alcaldía N° 044-2022-MDAL, del 09 de Febrero del 2022, Aprobación de Expediente de Técnico.
- Las referidas normas incluyen sus respectivas modificaciones, de ser el caso.

13. INFORMACIÓN DEL EXPEDIENTE TÉCNICO:

EXPEDIENTE TÉCNICO E INFORMACIÓN COMPLEMENTARIA DEL EXPEDIENTE TÉCNICO

Nombre de la obra	"CONSTRUCCION DE CERCO Y/O PORTADA Y CERCO Y/O PORTADA; EN EL (LA) MUNICIPALIDAD DISTRITAL DE ALTO LARAN DISTRITO DE ALTO LARAN, PROVINCIA CHINCHA, DEPARTAMENTO ICA"
Ubicación	El lugar de ejecución de la obra es el siguiente: Sector : Cementerio – Alto Laran Distrito : Alto Laran Provincia : Chincha Región : Ica
Nombre del PIP o	"CONSTRUCCION DE CERCO Y/O PORTADA Y CERCO Y/O PORTADA; EN EL (LA) MUNICIPALIDAD DISTRITAL DE ALTO LARAN DISTRITO DE ALTO LARAN, PROVINCIA CHINCHA, DEPARTAMENTO ICA"
Código del PIP, de ser el caso : - Nivel de los	FICHA TÉCNICA SIMPLIFICADA





MUNICIPALIDAD DISTRITAL DE ALTO LARAN
Gerente de Desarrollo Urbano y Rural MDAL – Términos de Referencia
Email: gdur2022@gmail.com

estudios de pre
inversión, según
corresponda

Fecha de declaración de
viabilidad, de ser el caso 17/12/2021

Expediente Técnico
aprobado mediante RESOLUCIÓN DE ALCALDÍA N°076-2022-MDAL.

Fecha de aprobación 28 DE FEBRERO DEL 2022

La Municipalidad Distrital de Alto Laran, dentro de su programación de obras a ejecutar en el año 2022, cuenta con el proyecto: "CONSTRUCCION DE CERCO Y/O PORTADA Y CERCO Y/O PORTADA; EN EL (LA) MUNICIPALIDAD DISTRITAL DE ALTO LARAN DISTRITO DE ALTO LARAN, PROVINCIA CHINCHA, DEPARTAMENTO ICA" CON CODIGO UNICO 2536872. Dicho proyecto se encuentra dentro de la programación del Plan Multianual de Inversión. Para el presente año.



a. DESCRIPCIÓN DEL PROYECTO. –

El servicio de infraestructura es de vital importancia para las personas y progreso de las poblaciones.

Del trabajo de campo realizado, se ha podido identificar los motivos que generan la formulación del proyecto son los problemas de seguridad de origen que frecuentemente se registran en el Cementerio Municipal, cuyas causas, por lo común es la ausencia de seguridad.

En resumen, se puede citar los siguientes motivos que generan la formulación del proyecto:

- Creación del Cerco Perimétrico y portada de ingreso del cementerio municipal.
- Los hábitos y prácticas de higiene son debido a la implementación de programas de educación sanitaria del área de influencia, en el adecuado manejo y uso del ingreso al cementerio municipal del distrito de alto Laran.

En la presente memoria descriptiva, se van a desarrollar todos los aspectos tendientes a justificar la ejecución del proyecto denominado: "CONSTRUCCION DE CERCO Y/O PORTADA Y CERCO Y/O PORTADA; EN EL (LA) MUNICIPALIDAD DISTRITAL DE ALTO LARAN DISTRITO DE ALTO LARAN, PROVINCIA CHINCHA, DEPARTAMENTO ICA", incluyendo las características principales que lo componen, como: descripción general del proyecto; descripción de la infraestructura proyectada, medidas, costos y presupuestos; fórmulas polinómicas, cronogramas de obra; especificaciones técnicas; planos y anexos



MUNICIPALIDAD DISTRITAL DE ALTO LARAN
Gerente de Desarrollo Urbano y Rural MDAL – Términos de Referencia
Email: gdur2022@gmail.com

b. CARACTERISTICAS GENERALES DE LA ZONA DEL PROYECTO

UBICACIÓN DEL PROYECTO

El proyecto se denomina: "CONSTRUCCIÓN DE CERCO Y/O PORTADA DEL CEMENTERIO MUNICIPAL; EN EL (LA) MUNICIPALIDAD DISTRITAL DE ALTO LARAN, DISTRITO DE ALTO LARAN, PROVINCIA DE CHINCHA, DEPARTAMENTO DE ICA".

La ubicación del proyecto se encuentra ubicada en la región geográfica de la costa central del departamento de Ica, provincia de chincha, Distrito de Alto Laran, a 10 minutos de la entrada de El Pedregal.

Cuadro N°1. Localización del Cementerio Municipal

LOCALIZACIÓN	
Departamento /Región:	Ica
Provincia:	Chincha
Distrito:	Alto Laran
Sector:	CEMENTERIO MUNICIPAL
Región Geográfica:	Costa Central

a) UBICACIÓN POLÍTICA

Departamento : Ica
Provincia : Chincha
Distrito : Alto Laran
Área de Intervención : Cementerio Municipal

El Distrito de Alto Laran limita por:

- El Norte : Con el Distrito de Chavín
- El Este : Con el Distrito de San Juan de Yanac
- El Sur : Con el Distrito de El Carmen
- El Oeste : Con el Distritos de Chincha Alta y Chincha Baja





MUNICIPALIDAD DISTRITAL DE ALTO LARAN
Gerente de Desarrollo Urbano y Rural MDAL – Términos de Referencia
Email: gdur2022@gmail.com

b) VIAS DE ACCESO

Transporte público o taxis Chíncha – Alto Laran (Cementerio Municipal): 15 minutos.

c) ASPECTO FÍSICO

d) Constituido por el medio ambiente y los recursos naturales que dan origen al paisaje o unidades de análisis, resultantes de la interrelación de factores y procesos. Ellos son: clima, agua, relieve, infraestructura, población, amenazas naturales y antrópicas.

• **CLIMA**

- El clima de la provincia es parte de los microclimas de la ciudad de Ica, se encuentra en el rango de sub tropical (Cálido y seco) presentando una temperatura contrastada: cálida en el día y seco en la noche. Su temperatura promedio anual es de 21.4°C, teniendo una máxima de 34°C que se presenta en el mes de febrero.

• **HUMEDAD**

Los recursos naturales más importantes para su planificación y desarrollo lo constituyen:

- El suelo, en el cercado y la zona del valle está constituido por depósitos fluvio - aluvial y aluviales apto para uso urbano y agrícola. los suelos y en las zonas cercanas a los cerros son aparentes para programas de forestación con especies típicas de la zona como huarangos, molles, carrizos, etc.
- Forestación y bosques, son escasos por la falta de árboles y áreas verdes en el cercado.
- Fauna, escasa casi nula en su mayoría constituida por animales domésticos como: ovinos, caprinos, vacunos, equino, algunas especies de aves y otros.

• **TOPOGRAFIA**

La topografía del terreno en el área del proyecto, establece una posición llana del terreno, que corre de Este a Oeste.

c. ESTADO ACTUAL DEYECTO:

La Municipalidad distrital de Alto Laran, se trasladó al Cementerio Municipal, se realizó un recorrido por la zona, analizando el estado actual del Cerco perimétrico y el pórtico de ingreso e identificándose las estructuras a intervenir, planteándose una solución para la solución más adecuada.





MUNICIPALIDAD DISTRITAL DE ALTO LARAN
Gerente de Desarrollo Urbano y Rural MDAL – Términos de Referencia
Email: gdur2022@gmail.com

Situación de la infraestructura:

Cerco Perimétrico: Incompleto
Pórtico de Ingreso: No existentes
Veredas: No existentes
Áreas Verdes: No existentes

d. DESCRIPCION DEL PROYECTO:

El proyecto "CONSTRUCCION DE CERCO Y/O PORTADA Y CERCO Y/O PORTADA; EN EL (LA) MUNICIPALIDAD DISTRITAL DE ALTO LARAN DISTRITO DE ALTO LARAN, PROVINCIA CHINCHA, DEPARTAMENTO ICA" CON CODIGO UNICO 2536872 comprende:

Entre las metas principales del proyecto están:

1. Construcción de Cerco Perimétrico (L=104.00 ml).
2. Construcción de Pórtico de Ingreso (01 und).
3. Veredas y Pisos (52.20 m2)
4. Áreas Verdes (0.83 m2)

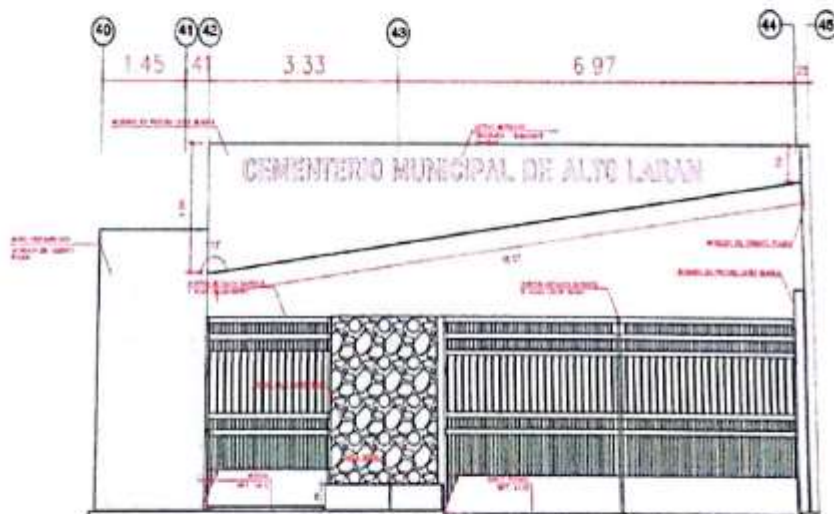



MUNICIPALIDAD DISTRITAL DE ALTO LARÁN
Gerente de Desarrollo Urbano y Rural MDAL – Términos de Referencia
Email: gdur2022@gmail.com

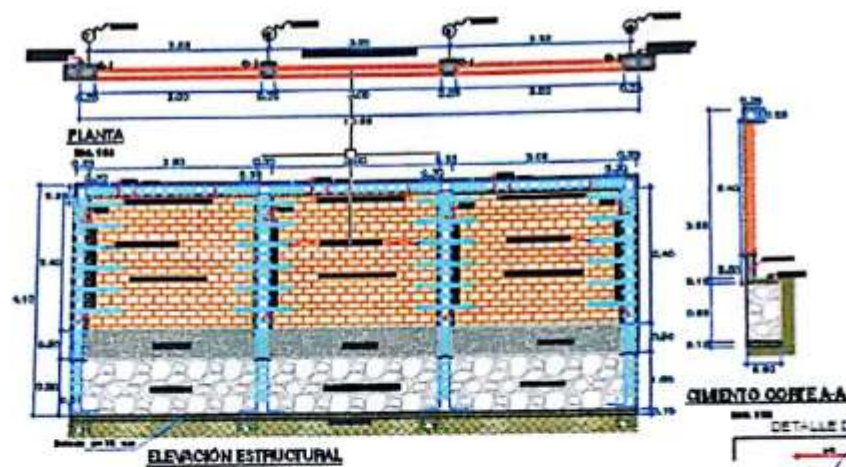
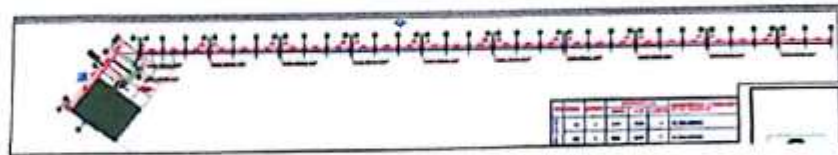

RENDER: CERCO CEMENTERIO MUNICIPAL DE ALTO LARÁN



MUNICIPALIDAD DISTRITAL DE ALTO LARAN
Gerente de Desarrollo Urbano y Rural MDAL – Términos de Referencia
Email: gdur2022@gmail.com

OBRAS PROVISIONALES:

- Se contempla los Trabajos de instalación de cartel, alquiler de local para oficina Movilización y Desmovilización de equipos.

OBRAS PRELIMINARES

- Se contempla los Trabajos de Nivelación trazo y replanteo, cerco provisional, limpieza general de la obra.

SEGURIDAD Y SALUD EN OBRA

- Se contempla los Trabajos de equipos de protección individual, equipos de protección colectiva

CONSTRUCCION DE CERCO PERIMETRICO

- Se contempla los Trabajos de movimiento de tierras, concreto simple, concreto armado, columnas, vigas, muros, revestimientos, pintura, otros

CONSTRUCCION DE PORTICO DE INGRESO

- Se contempla los Trabajos de movimiento de tierras, concreto armado zapatas columnas, placas vigas revoques y enlucidos pintura varios, veredas y pisos losa de veredas movimiento de tierras losa de concreto piso de canto rodado movimiento de tierras, pisos



SEPARADOR CENTRAL

- Se contempla los Trabajos movimiento de tierras obras de concreto simple obras de concreto armado revoques y enlucidos pintura sardineles peraltados movimientos de tierras sardineles de concreto pintura

AREAS VERDES

- Se contempla los Trabajos de mejoramiento de suelos para siembra de grass.

PLAN DE VIGILANCIA, PREVENCIÓN Y CONTROL DE COVID-19

- Se contempla los Trabajos de elaboración, implementación y administ. de zona de control covid-19; recursos para implementación de zona de control previo; recursos para implementación de zona de control de desinfección



MUNICIPALIDAD DISTRITAL DE ALTO LARÁN
Gerente de Desarrollo Urbano y Rural MDAL – Términos de Referencia
Email: gdur2022@gmail.com

METRADOS, ANALISIS DE PRECIOS UNITARIOS, PRESUPUESTO DE OBRA Y PROGRAMACION.

METRADOS

Los metrados considerados son según las unidades propias de medición para cada partida, entendiéndose que se obtiene mediante las lecturas acotadas del plano a determinada escala.

ANALISIS DE PREIOS UNITARIOS

En la elaboración de los costos unitarios directos de cada una de las partidas y sub-partidas que integran el Presupuesto de Obra, se ha tratado de hallar el justo valor que representa en obra, la ejecución de las diferentes actividades, para lo cual se ha tenido presente los rendimientos de la mano de obra y el equipo mecánico que intervendrá en la obra de acuerdo a la localización y los factores climáticos de la misma. Igualmente se ha considerado la cantidad exacta de materiales e insumos que se requieren para conseguir las partidas terminadas de acuerdo a las Especificaciones Técnicas del Proyecto.

MANO DE OBRA

Los costos de la mano de obra que intervendrá en la ejecución de cada una de las partidas es la vigencia en el territorio nacional al mes de Enero 2022. Los costos unitarios por concepto de mano de obra han sido referidos a la siguiente categorización:

- Capataz
- Operario
- Oficial
- Peón



MATERIALES

Los costos de los materiales que serán utilizados en cada una de las partidas han sido determinados teniendo en cuenta los gastos que requieren hacerse para ser colocados a pie de obra, por ello; el costo de la fábrica sin incluir el impuesto General de las Ventas (IGV) de los mismos, han sido incrementados con lo siguiente:

- Costo de transporte (flete) de los materiales desde su lugar de fabricación o expendio hasta los almacenes del Contratista en obra. Para ello se ha considerado como ubicación de los almacenes el centro de gravedad de la obra.
 - Se presenta el detalle del cálculo del costo de los materiales puesto en obra.
- Los costos unitarios base de cada uno de los materiales que intervienen en las



MUNICIPALIDAD DISTRITAL DE ALTO LARÁN
Gerente de Desarrollo Urbano y Rural MDAL – Términos de Referencia
Email: gdur2022@gmail.com

partidas, han sido obtenidos de los fabricantes o los principales distribuidores en chincha como en otras localidades. Los costos de los materiales están vigentes a Enero 2022.

EQUIPO MECANICO

Se ha elaborado un listado de los equipos mecánicos que intervendrán en las diferentes partidas y sub-partidas de la obra. Para determinar el cargo o pago por éste concepto sobre el costo directo de cada partida, se han tenido en cuenta los rendimientos para el equipo mecánico nuevo según las condiciones de emplazamiento de la obra.

Los costos utilizados corresponden a los costos de alquiler horario del equipo mecánico vigentes a Enero del 2022 en el mercado nacional, según publicaciones especializadas como el de la Revista Costos (Grupo S10). Dichos costos de alquiler horario contemplan los costos de posesión y los costos de operación.

Los Rendimientos de los Equipos están de acuerdo a la Tabla de "Rendimientos de Equipo Mecánico RM N° 001-87-TC/VMT proporcionados por el MTC.

Las tarifas empleadas corresponden a máquinas operadas, con excepción de las siguientes:

- Martillos neumáticos.
- Vibradores de Concreto.
- Mezcladoras de Concreto.
- Máquina para Pintar Marcas en el Pavimento.



En todas ellas no se han considerado jornales del operador, los combustibles, lubricantes y filtros, se han incluido en el precio de los equipos.

CRONOGRAMA VALORIZADO DE OBRA Y CRONOGRAMA DE UTILIZACION DE MATERIALES Y EQUIPOS

Se ha elaborado el Cronograma Valorizado de Obra los Cronogramas de Utilización de Materiales y Equipos, considerándose un Plazo de Ejecución de Obra de 02 meses (60 días calendario).

La fecha propuesta de inicio de obra que figura en el cronograma Gantt es 3 de Marzo del 2022, solo es referencial, debido a la disposición de la entidad municipal, la cual ara regir su programación de inversiones públicas, por eso la empresa ejecutora tendrá que actualizar la fecha de inicio de programación de obra en el cronograma Gantt.



MUNICIPALIDAD DISTRITAL DE ALTO LARAN
Gerente de Desarrollo Urbano y Rural MDAL – Términos de Referencia
Email: gdur2022@gmail.com

ANÁLISIS DE COSTOS INDIRECTOS

Se ha elaborado el Cronograma Valorizado de Obra los Cronogramas de Utilización de Materiales y Equipos, considerando un Plazo de Ejecución de Obra de 02 meses (60 días calendario).

COSTOS INDIRECTOS FIJOS

Integrados por los siguientes cargos:

- Gastos administrativos que incluyen los costos de la licitación, gastos legales, carteles de obra y gastos de inspección a obra.
- Liquidación de Obra.
- Tasa del Sencico.
- Gastos varios de oficina.

COSTOS INDIRECTOS VARIABLES

Que corresponden a los Gastos Generales.

- Gastos generales variables que incluyen los costos de administración, equipos no incluidos en el costo directo, control técnico y otros, varios servicios, gastos financieros y seguros.
- Costos de la dirección técnica y administrativa en obra conformada por los sueldos y remuneraciones del personal profesional, técnico, administrativo y auxiliar a utilizar en la ejecución de la obra. Estos costos incluyen los cargos por leyes y beneficios sociales.
- Gastos administrativos de la oficina central y costos de personal del Contratista que interviene indirectamente en la obra y que no ha sido cargado ni en los precios unitarios ni en los de dirección y administración de la obra. Los sueldos y remuneraciones han sido igualmente afectados con sus Leyes Sociales.
- Costo de los equipos no incluidos en los Costos Directos, tales como camionetas, ambulancias, grupo electrógeno para el campamento, equipos de laboratorio, equipos de comunicación y de cómputo.
- Costo de los ensayos de compactación y equipos de laboratorio de suelo.
- Gastos financieros conformados por los costos de las cartas fianza que debe entregar el Contratista.
- Gastos de pólizas de seguros exigidos por la Entidad, conformados por el costo de las primas que debe abonar el Contratista a fin de tener asegurada la obra, los empleados, obreros y profesionales





MUNICIPALIDAD DISTRITAL DE ALTO LARAN
Gerente de Desarrollo Urbano y Rural MDAL – Términos de Referencia
Email: gdur2022@gmail.com

14. OBJETIVO DEL PROYECTO. –

El proyecto "CONSTRUCCION DE CERCO Y/O PORTADA Y CERCO Y/O PORTADA; EN EL (LA) MUNICIPALIDAD DISTRITAL DE ALTO LARAN DISTRITO DE ALTO LARAN, PROVINCIA CHINCHA, DEPARTAMENTO ICA" CON CODIGO UNICO 2536872; pretende materializar los siguientes objetivos:

Este proyecto tiene por objetivo fundamental:

- Creación del Cerco Perimétrico y portada de ingreso del cementerio municipal, mejorar los hábitos y prácticas de higiene son debido a la implementación de programas de educación sanitaria del área de influencia, en el adecuado manejo y uso del ingreso al cementerio municipal del distrito de alto Laran.

1. Construcción de Cerco Perimétrico (L=104.00 ml).
2. Construcción de Pórtico de Ingreso (01 und).
3. Veredas y Pisos (52.20 m2)
4. Áreas Verdes (0.83 m2)



15. PRESUPUESTO. –

Se elaboró los análisis de costos unitarios y presupuesto en el mes de Enero del 2022:

COSTO DIRECTO		261,119.51
GASTOS GENERALES	10%	26,111.95
UTILIDAD	8%	20,889.56
SUBTOTAL		308,121.02
IMPUESTO (IGV)	18%	55,461.78
COSTO DE OBRA		363,582.80

El monto del presente proyecto es de S/. 363,582.80 (Trescientos Sesenta y Tres Mil Quinientos Ochenta y Dos con 80/100 Soles)

16. PLAZO DE EJECUCIÓN DE LA OBRA.

El plazo para la ejecución de la obra será de SESENTA (60) días calendarios.

17. SISTEMA DE CONTRATACIÓN:

El presente procedimiento se realizará bajo el sistema de A SUMA ALZADA DE LA FUENTE DE FINANCIAMIENTO. - Recursos Determinados

18. POSTOR.

Persona Jurídica y/o natural con registro vigente ante el RNP en el capítulo de Ejecutor de Obras.



MUNICIPALIDAD DISTRITAL DE ALTO LARÁN
Gerente de Desarrollo Urbano y Rural MDAL – Términos de Referencia
Email: gdur2022@gmail.com

19. ADMINISTRACIÓN DE LA GESTIÓN DE RIESGO EN LA PLANIFICACIÓN DE LA EJECUCIÓN DE OBRAS. –

En el Expedite Técnico aprobado se han precisado y uniformizado los criterios que deben ser tomados en cuenta por las empresas contratistas para la Aplicación de la gestión de riesgos previsible de ocurrir durante el plazo de ejecución de la obra, con ello se pretende incrementar la eficiencia de las inversiones en los contratos de obras públicas y minimizar los riesgos en las ejecuciones de obras. Durante la etapa de ejecución de obras, la administración del listado de identificaciones, análisis y respuestas a los riesgos planificados y asignados al proyecto, son de cumplimiento obligatorio para las empresas contratistas que participen en el proceso de selección para la ejecución de la presente obra.

20. DE LOS ADELANTOS. –

ADELANTO DIRECTO - La Entidad No otorgará Adelanto Directo.

ADELANTO PARA MATERIALES O INSUMOS -La Entidad No otorgará adelantos para materiales o insumos

21. OBLIGACIONES DEL CONTRATISTA. –

Sin exclusión de las obligaciones que corresponden al contratista, conforme a los dispositivos legales y que son inherentes como tal para la ejecución de la Obra, el contratista tiene las siguientes obligaciones:

- a) **El Contratista se obliga a ejecutar la obra de conformidad al Expediente Técnico y procedimientos técnicos establecidos en el Reglamento Nacional de Edificaciones.**
- b) **El contratista se obliga a ejecutar la Obra con materiales e insumos de construcción de calidad reconocida, poniendo a su disposición su organización, experiencia técnica y capacidad para cumplir con los objetivos de la obra.**
- c) **El Contratista colocará el Cartel de Obra al día siguiente del inicio de la obra. – Durante la ejecución de la obra, El contratista está obligado a cumplir con los plazos parciales establecidos en el calendario valorizado de avance de obra. En caso de producirse retrasos injustificados se procederá de acuerdo al artículo 203 del Reglamento de la Ley de Contrataciones del Estado.**
- d) **El Contratista contratará el seguro complementario de trabajos de riesgos, para cubrir los daños que puedan sufrir su personal, por los trabajos correspondientes a la ejecución de la Obra. Se deja constancia que el monto de ese seguro no limita la responsabilidad del Contratista.**
- e) **El Contratista se obliga a mantener vigente las cartas fianzas solicitadas por la Entidad, durante el Plazo de ejecución de la obra hasta el consentimiento de la liquidación final.**
- f) **El contratista al momento de anotar en el cuaderno de obra la culminación de la misma y la solicitud de recepción, se obliga a entregar a la supervisión o al inspector de obra, los protocolos de prueba y planos de replanteo.**
- g) **Todos los materiales y equipos incorporados en la obra por parte del contratista deberán ser de primera calidad sin defectos ni imperfecciones, deben ser nuevos (sin uso) y deberán ajustarse a las especificaciones técnicas o la Normativa Vigente del Reglamento Nacional de Construcciones.**



MUNICIPALIDAD DISTRITAL DE ALTO LARAN
Gerente de Desarrollo Urbano y Rural MDAL – Términos de Referencia
Email: gdur2022@gmail.com

- h) El Contratista asumirá la responsabilidad técnica total por las obras y equipos instalados. Las aprobaciones dadas a las valorizaciones y los avances de obra no eximen al contratista de las responsabilidades asumidas como ejecutor de obra.
- i) El Contratista debe inspeccionar el lugar donde se ejecutará la obra a detalle teniendo pleno conocimiento de la zona, características de la infraestructura existente, instalaciones existentes y otros por la que se asume todo riesgo por las condiciones encontradas en el lugar.
- j) El Contratista será responsable por los daños que, a razón de la ejecución de obra, se ocasionen sobre la propiedad pública y privada.
- k) El Contratista realizará las pruebas y ensayos que disponga el supervisor de obra. Así mismo deberá entregar a través de la supervisión de obra los certificados de calidad de los materiales y dosificaciones que se le requiera a efectos de que la entidad pueda verificar su calidad antes de ser empleados.
- l) El contratista deberá cumplir los alcances descritos para la ejecución de la obra y el plazo de ejecución establecido.
- m) El Contratista será responsable de la calidad ofrecida y por los vicios ocultos en la ejecución de la obra, de acuerdo con lo estipulado en el Artículo 40° de la Ley de Contrataciones del Estado, modificada por el Decreto Legislativo 1341.
- n) El plazo máximo de responsabilidad del contratista por defectos o vicios ocultos de la Obra es de siete (07) años, contados a partir de la recepción total de la obra. En el caso que se detecten defectos o vicios ocultos luego de la recepción y durante el periodo de responsabilidad, La Municipalidad, requerirá al contratista para que los subsane en un plazo razonable de acuerdo a la magnitud del defecto, bajo apercibimiento de proceder a la subsanación con cargo a cualquier adeudo que mantenga la Municipalidad a favor del Contratista y/o reclamar arbitrariamente dicho gasto. Ni la suscripción del Acta de Recepción de Obra, el consentimiento de la liquidación del contrato de obra enervan el derecho de la Municipalidad a reclamar. Posteriormente, por defectos o vicios ocultos conforme a lo dispuesto por el Artículo 400 de la Ley de Contrataciones del Estado, modificada por el Decreto Legislativo 1341.
- o) El contratista se compromete a cumplir y observar lo establecido en la Ley de Seguridad y Salud en el Trabajo (aprobado mediante Ley N°29783) y en su Reglamento (aprobado mediante Decreto Supremo N°005-2012-TR); durante la ejecución de las prestaciones a su cargo; obligándose a implementar, dotar, proveer y/o suministrar a cada uno de sus trabajadores los implementos de seguridad que corresponda de acuerdo al grado y/o nivel de riesgo que pueda evidenciarse en el desarrollo de las actividades propias de la presente contratación dentro de las instalaciones de la Municipalidad distrital de Alto Laran, así como garantizar la contratación de los respectivos seguros de acuerdo a la normatividad vigente.
- p) Personal El Contratista deberá contar con el plantel profesional de acuerdo al ítem 3.1.2 (b) del presente término de referencia. El Contratista tiene la obligación de reemplazar el personal no competente o no satisfactorio, de acuerdo a las órdenes del Inspector de Obra y/o Supervisor de Obra. El contratista tiene la obligación de suministrar a los trabajadores las condiciones, más adecuadas de salubridad e higiene, así como dar el debido cumplimiento a lo dispuesto en la Ley N°29783 - Seguridad y Salud en el trabajo y su Reglamento, así como en el Decreto Supremo N°001-98-TR y sus normas complementarias y modificatorias. El Contratista tiene la obligación de velar por la seguridad de los trabajadores durante la ejecución de todos y cada uno de los trabajos, brindando el equipo y material necesario.





MUNICIPALIDAD DISTRITAL DE ALTO LARAN
Gerente de Desarrollo Urbano y Rural MDAL – Términos de Referencia
Email: gdur2022@gmail.com

- q) **Seguridad.** El Contratista debe cumplir integralmente con la Ley de Seguridad y Salud en el Trabajo vigente, con el personal que está laborando en los diferentes frentes de trabajo; así mismo deberá garantizar que se adopten las medidas de seguridad necesarias en el entorno o perímetro, áreas de tránsito, cercado y delimitación de zonas de trabajo u otros que no puedan causar accidentes a terceros (transeúntes, vehículos, etc.). El Contratista deberá eliminar el desmonte producto de los trabajos, conforme se vayan ejecutando las actividades. Todo el personal del contratista incluido los profesionales, previo al inicio de sus labores, deberá contar con su respectiva póliza de seguros contra todo riesgo y deberá portar y utilizar en todo momento su vestimenta o uniforme de trabajo, así como su equipo de protección personal (EPP), según la especialidad que desarrollen. Durante el desarrollo de los trabajos, el personal técnico y profesional del Contratista guardará las medidas de seguridad, así mismo deberá portar uniforme nuevo y limpio con logotipo de su empresa, casco, botas dieléctricas, lentes industriales, tapones de oído, arnés para trabajos de altura, cinturones de seguridad de ser el caso y de acuerdo a las normas vigentes. El Inspector de Obra y/o supervisor de obra o la Entidad, tendrá la potestad de detener las labores en caso incumplan lo referido a seguridad, lo cual no será causal de ampliación de plazo de la obra contratada.
- r) **Materiales.** Todos los materiales y equipos destinados a la obra, deberán cumplir con las características técnicas exigidas en el Expediente Técnico y se podrán someter a los ensayos necesarios para verificar sus características. La aprobación de los materiales y/o de los equipos por el inspector de Obras y/o Supervisor de Obra, no libera al Contratista de su responsabilidad sobre la calidad de los materiales y/o equipos.

22. EJECUCIÓN DE OBRA. -

El Contratista ejecutará la Obra en estricto cumplimiento del Expediente Técnico.

- a) **Errores o Contradicciones** El Contratista debe hacer notar a la Municipalidad Distrital de Alto Laran; cualquier error o contradicción en los documentos, poniéndolo de inmediato en conocimiento del Inspector de Obras y/o supervisor de obra. Se entiende que, para realizar su oferta, el postor ha analizado el expediente técnico, ha realizado sus propios metrados y ha considerado todos los gastos para ejecutar la obra de acuerdo al Expediente Técnico.
- b) **Entrega de terreno** Se realizará teniendo en cuenta el Artículo 176° del Reglamento de la Ley de Contrataciones del Estado, donde El Inspector de Obra y/o supervisor de obra designado por la Municipalidad Distrital de Alto Laran y/o representantes de la Entidad efectuarán la entrega del Terreno.
- c) **Obras Provisionales** El contratista deberá acondicionar ambientes temporales o provisionales según el Expediente Técnico y en coordinación con el Inspector de Obras y/o Supervisor de Obra, asignado para determinar su ubicación. Los gastos que demanden la instalación, el funcionamiento y conservación de los ambientes provisionales para la ejecución de la obra, se extenderán hasta la recepción de la misma y están dentro de la prestación del Contratista. El contratista deberá colocar cercos, protecciones, barreras, letreros, señales y luces de peligro y tomar las demás precauciones necesarias en todas las maquinarias y partes del campamento donde puedan producirse accidentes.
- d) **Cuaderno de Obra** Se realizará teniendo en cuenta el Artículo 191° y 192° del Reglamento de la Ley de Contrataciones del Estado. El Inspector de Obra y/o Supervisor de Obra





MUNICIPALIDAD DISTRITAL DE ALTO LARAN
Gerente de Desarrollo Urbano y Rural MDAL – Términos de Referencia
Email: gdur2022@gmail.com

tendrá derecho a examinar este cuaderno en cualquier momento y anotar en las sus observaciones.

- e) El Contratista deberá entregar mensualmente a la Municipalidad Distrital o al Supervisor de Obras, copias del cuaderno de obra. En caso de resolución contractual por cualquiera de las partes, el cuaderno de obra será entregado a la Municipalidad, bajo apercibimiento de aplicarse la penalidad por la no entrega del cuaderno de obra a la Municipalidad.
- f) Tareas en Horas Extraordinarias De ser necesario, están comprendidas dentro de la prestación a cargo del Contratista, se deberá comunicar al Inspector de Obra y/o supervisor de obra con cuarenta y ocho horas de anticipación a la iniciación de las mismas, tiempo del cual dispondrá el inspector de obra lo necesario para su control.
- g) Conservación del Medio Ambiente El contratista deberá identificar y utilizar a su costo, botaderos autorizados por la autoridad competente para colocar los residuos de materiales que por efecto de la obra se genere, evitando en lo posible el impacto negativo con el medio ambiente. El Contratista tiene la obligación de velar por la conservación del Medio Ambiente, para lo cual deberá cumplir con todas las provisiones correspondientes. El contratista deberá asumir su responsabilidad por las infracciones que pudiera cometer, contra la legislación relacionada con la preservación del medio ambiente.
- h) Fotografías. El Contratista deberá obtener y suministrar información fotográfica de la evolución de la obra, presentada anexa a cada valorización de obra, de acuerdo a las indicaciones del Inspector de Obra y/o Supervisor de Obra. Todas las fotografías presentadas en físico en cada valorización de obra, será en color, de tamaño 12x15cm. Aproximadamente con indicación marginal de lo que representan y la fecha de la toma. El formato de las fotografías en medios digitales será JPG, JPEG. Cada entrega fotográfica se efectuará en dos (02) fotografías por hoja A4, con indicación de las fechas respectivas y en medios digitales.
- i) Oficina. La Empresa ganadora de la buena pro debe contemplar para la firma del contrato una oficina en la ciudad de Chíncha, que permita monitorear la obra al personal clave. Esta oficina debe contar con mobiliario adecuado, ambiente propicio, equipos de cómputo, correo electrónico, etc.

23. DOCUMENTOS PARA LA EJECUCIÓN. –

La Municipalidad Distrital de Alto Laran, pondrá a disposición del Contratista, el Expediente Técnico, - Documentación Técnica - El Contratista se obliga a realizar el replanteo de obra, la Ingeniería de detalles, y planos post construcción definitivos y de detalles de todas las especialidades del proyecto. Se observarán el inicio de los trabajos que no cuenten con la documentación requerida, previamente aprobada por el Inspector de Obra y/o Supervisor de obra. Al concluir la obra y dentro de un plazo que establece el Artículo 209 del Reglamento de la Ley de Contrataciones del Estado, el contratista deberá entregar a la entidad en original y dos (01) copias de la Liquidación final de Obra.

24. VALORIZACIONES . - La valorización será la preparada por el contratista en coordinación con el inspector de obra y/o supervisor de obra.

El Contratista consignará en sus valorizaciones todos los trabajos ejecutados, de acuerdo a las cantidades establecidas en las mediciones. La Valorización será aprobada por el Inspector y/o supervisor de obra, y presentada a la Municipalidad Distrital de Alto Laran, en un plazo máximo de cinco (05) días hábiles, contados a partir del primer día hábil del mes siguiente al de la valorización respectiva, el Inspector de Obra y/o supervisor de obra elevará un informe técnico a la Jefatura de Desarrollo Urbano y Rural de la Municipalidad Distrital de Alto Laran. La Conformidad previa al pago, estará a cargo de esta Oficina. Valorizaciones Mensuales Las





MUNICIPALIDAD DISTRITAL DE ALTO LARAN
Gerente de Desarrollo Urbano y Rural MDAL – Términos de Referencia
Email: gdur2022@gmail.com

valorizaciones tienen el carácter de pagos a cuenta y serán elaborados de conformidad con lo establecido en el Artículo 194° del Reglamento de la Ley de Contrataciones del Estado. El periodo de valorización será mensual. Los Metrados de obra ejecutados serán formulados y valorizados conjuntamente con el contratista y supervisor y presentados a la Entidad en el plazo máximo de cinco (05) días contados a partir del primer día hábil del mes siguiente de la valorización respectiva. Las valorizaciones mensuales se presentarán en tres (03) ejemplares, acompañadas según el caso por el cómputo métrico resultantes de las mediciones de los trabajos ejecutados hasta la fecha y verificados por el Inspector de Obra y/o Supervisor de Obra.

25. LIQUIDACIÓN FINAL. –

Luego de la recepción de las obras, el Contratista, presentará la liquidación final, debidamente sustentada con la documentación y cálculos detallados. La liquidación del contrato de obra se realizará en aplicación al Artículo 209° del Reglamento de la Ley de Contrataciones del estado Así mismo se ceñirá a lo establecido en el Artículo 210° del Reglamento.

3.1.2 Consideraciones específicas

a) Del equipamiento

- ✓ EQUIPO TOGRAFICO
- ✓ COMPACTADORA VIBRATORIA TIPO PLANCHA 7 HP
- ✓ ROCIADOR MANUAL DE 11.
- ✓ CARGADOR FRONTAL
- ✓ CARGADOR SOBRE LLANTAS DE 160-195 HP 3.5 yd3
- ✓ RETROEXCAVADORA SOBRE LLANTAS 58 HP 1/2 y3
- ✓ CAMIÓN VOLQUETE DE 10 m3
- ✓ PULIDORA DE CONCRETO
- ✓ VIBRADOR DE CONCRETO 4 HP 1.25"
- ✓ MEZCLADORA DE CONCRETO 11 P3 (23 HP)
- ✓ ANDAMIO METALICO



26. DEL PLANTEL PROFESIONAL

Plantel Profesional Clave		
Cargo	Profesión	Experiencia
RESIDENTE DE OBRA	INGENIERO CIVIL	Experiencia de 24 meses como ingeniero Residente y/o supervisor y/o jefe de Supervisión y/o Inspector y/o Asistente de Residente y/o Asistente de Supervisor en obras en general, que se computa desde la colegiatura



MUNICIPALIDAD DISTRITAL DE ALTO LARÁN
Gerente de Desarrollo Urbano y Rural MDAL – Términos de Referencia
Email: gdur2022@gmail.com

ESPECIALISTA EN SEGURIDAD DE OBRA	Ingeniero Civil y/o Ingeniero Ambiental	Con experiencia mínima de 12 meses (contados a partir de la colegiatura) como Especialista, Ingeniero, Supervisor, Jefe, Responsable, Coordinador o la combinación de estos, de: Seguridad y Salud Ocupacional, Seguridad e Higiene Ocupacional, Seguridad de Obra, Seguridad en el Trabajo, SSOMA, Salud Ocupacional o implementación de planes de seguridad e higiene ocupacional, en la ejecución o inspección o supervisión; en obras en general.
--	---	---

Acreditación de la experiencia: para la suscripción del contrato de obra, el postor adjudicado con la buena pro podrá acreditar la experiencia profesional de los profesionales requeridos mediante: (1) copias de contratos de servicios y su respectiva conformidad, (2) constancias, (3) certificados (4) o cualquier otro documento que de manera fehaciente evidencie la experiencia del profesional del personal propuesto. La experiencia profesional se contabilizará desde la obtención de la colegiatura.

El área usuaria verificará la documentación presentada por el postor adjudicatario, quien realizará el cruce de información con los datos proporcionados en los documentos, en caso de encontrar incongruencias o información inexacta se declarará la pérdida de la buena pro y se procederá a llamar al postor que ocupó el segundo lugar en el orden de prelación.

Al momento de la presentación de la documentación para la suscripción del contrato, El profesional propuesto para el cargo de Residente de obra no deberá tener compromisos ni como supervisor ni como residente de obra en ninguna institución pública a nivel nacional, ya que su porcentaje de participación e incidencia en la ejecución de la obra es al 100%, además de evitar inconvenientes en la apertura del cuaderno de obra digital, en caso de el postor adjudicado presente a un profesional que se encuentre comprometido en las condiciones antes descritas, perderá automáticamente la buena.

Con su sola designación el Ingeniero Residente de obra representará al Contratista en los aspectos técnicos y legales referentes a la ejecución de la obra, debe encontrarse a libre disponibilidad para asumir las funciones de manera directa y permanente, (no estar vinculado en el cargo de residente de obra o supervisor de obras en otras entidades).

27. DE LA EXPERIENCIA EN LA ESPECIALIDAD DEL EJECUTOR DE OBRA.

El postor debe acreditar un monto facturado acumulado equivalente a UNA (1) VEZ EL VALOR REFERENCIAL DE LA CONTRATACIÓN, en la ejecución de obras similares, durante los 10 años anteriores a la fecha de la presentación de ofertas que se computarán desde la suscripción del acta de recepción de obra.

Se considerará obra similar a AMPLIACION Y/O CREACION Y/O CONSTRUCCION, DEL SERVICIO EDUCATIVO. Que contenga en su presupuesto la partida CONSTRUCCION DE CERCO PERIMETRICO.



MUNICIPALIDAD DISTRITAL DE ALTO LARAN
Gerente de Desarrollo Urbano y Rural MDAL – Términos de Referencia
Email: gdur2022@gmail.com

28. CONDICIONES DE LOS CONSORCIOS.

De conformidad con el numeral 49.5 del artículo 49 del Reglamento, el área usuaria puede incluir lo siguiente:

El número máximo de consorciados es de: DOS (02) INTEGRANTES DEL CONSORCIO.

29. PENALIDADES

De acuerdo con el artículo 163 del Reglamento, se pueden establecer otras penalidades, distintas al retraso o mora, las cuales deben ser objetivas, razonables, congruentes y proporcionales con el objeto de la contratación.

Otras penalidades			
N°	Supuestos de aplicación de penalidad	Forma de cálculo	Procedimiento
1	Quando el personal acreditado permanece menos de sesenta (60) días desde el inicio de su participación en la ejecución del contrato o del íntegro del plazo de ejecución, si este es menor a los sesenta (60) días, de conformidad con las disposiciones establecidas en el numeral 190.2 del artículo 190 del Reglamento.	0.5 de la UIT por cada día de ausencia del personal en obra en el plazo previsto.	Según informe del Inspector y/o Supervisor de la obra.
2	En caso el contratista incumpla con su obligación de ejecutar la prestación con el personal acreditado o debidamente sustituido.	0.5 de la UIT por cada día de ausencia del personal en obra.	Según informe del Inspector y/o Supervisor de la obra.
3	CUADERNO DE OBRA Si el contratista o su personal, no permite el acceso al cuaderno de obra al Inspector y/o Supervisor de obra, impidiéndole anotar las ocurrencias.	Cinco por mil (5/1000) del monto de la valorización del periodo por cada día de dicho impedimento	Según informe del Inspector y/o Supervisor de Obra
4	SUSTITUCION DE PERSONAL TECNICO: En caso culmine la relación contractual entre el contratista y el personal ofertado y la Entidad no haya aprobado la sustitución del personal por no cumplir con las experiencias y calificaciones requeridas.	0.70 de la UIT por cada día de ausencia del personal en obra	Según informe del Inspector y/o Supervisor de Obra.
5	SEGURIDAD DE OBRA Y SEÑALIZACION Quando el contratista no cuenta con los dispositivos de seguridad en la obra tanto peatonal o vehicular incumpliendo las normas, además de las señalizaciones solicitadas por la Entidad.	Dos por diez mil (2/10000) del monto ofertado por la ejecución de la obra	Según informe del Inspector y/o Supervisor de Obra.





MUNICIPALIDAD DISTRITAL DE ALTO LARÁN
Gerente de Desarrollo Urbano y Rural MDAL – Términos de Referencia
Email: gdur2022@gmail.com

6	CALIDAD DE LOS MATERIALES: Cuando el contratista ingrese materiales a la obra sin la autorización del supervisor o utilice para la ejecución de la obra materiales de menor calidad que los especificados en el Expediente Técnico. La multa es por cada material no autorizado o no adecuado, sin perjuicio del retiro del material observado.	Cinco por diez mil (5/10000) del monto del material ingresado a obra.	Según informe del Inspector y/o Supervisor de Obra
7	INDUMENTARIA E IMPLEMENTOS DE PROTECCIÓN PERSONAL: Cuando el contratista no cumpla con dotar a su personal o parte del personal de los elementos de seguridad. La multa es por cada día.	uno por diez mil (1/10000) del monto ofertado por la ejecución de la obra	Según informe del Inspector y/o Supervisor de Obra
8	PRUEBAS y ENSAYOS: Cuando el contratista no realiza las pruebas o ensayos oportunamente para verificar la calidad de los materiales y los trabajos ejecutados. La multa es por cada incumplimiento.	1/5000 del monto ofertado por la ejecución de la obra, por día y ocurrencia	Según informe del Inspector y/o Supervisor de Obra
9	EQUIPOS Cuando el contratista no presente los equipos. La multa es por cada día del equipo ausente.	Uno por mil (1/1000) del monto del contrato vigente.	Según informe del Inspector y/o Supervisor de Obra
10	RETRASO INJUSTIFICADO DE REPARACIONES o MANTENIMIENTO POR DAÑOS AL PROYECTO O A TERCEROS Cuando el contratista exceda el plazo otorgado por el Inspector de obra para la ejecución de reparaciones o mantenimientos por daños al proyecto o a terceros; o retrasos en la subsanación de observaciones de las mismas. La penalidad es por cada día de atraso.	0.30 UIT	Según informe del Inspector y/o Supervisor de Obra
11	IMPACTO AMBIENTAL Cuando el contratista no cumpla con las medidas de mitigación ambiental indicadas en el estudio de impacto ambiental. Si la municipalidad es sujeto de sanción administrativa por parte de la Autoridad Ambiental por incumplimiento en obra, de las obligaciones señaladas en el estudio de impacto ambiental y/o certificación ambiental correspondiente.	0.50 UIT, por cada día y ocurrencia	Según informe del Inspector y/o Supervisor de Obra
12	PARTICIPACION DEL PERSONAL CLAVE Cuando el contratista no cumpla con mantener en obra al personal clave según coeficiente de participación. La penalidad es por cada día ausencia de algún miembro del	0.50 UIT	Según informe del Inspector y/o Supervisor de Obra.





MUNICIPALIDAD DISTRITAL DE ALTO LARÁN
Gerente de Desarrollo Urbano y Rural MDAL – Términos de Referencia
Email: gdur2022@gmail.com

	personal clave		
13	Si el contratista incumple con los plazos establecidos para presentar su informe técnico de revisión de expediente técnico según lo establecido en el Art. N° 177 del Reglamento.	0.5 UIT por cada día de retraso	Según informe del inspector y/o Supervisor de la obra
14	Si el contratista incumple con los plazos establecidos para presentar su informe de liquidación debidamente sustentada según lo establecido en el numeral 209.1 del Art. N° 209 del Reglamento	0.5 UIT por cada día de retraso	Según informe del inspector y/o Supervisor de la obra
15	Si el contratista incumple con los plazos establecidos para elaborar y presentar su valorización de obra según lo establecido en el numeral 194.1 del Art. N° 194 del Reglamento	0.5 UIT por cada día de retraso	Según informe del inspector y/o Supervisor de la obra
16	Si el contratista no cumple con el procedimiento de ampliación de plazo según lo establecido en el numeral 198.1 del Art. N° 198 del reglamento.	0.5 UIT por cada una de las faltas cometidas (Plazo de presentación y anotación en el cuaderno de obra)	Según informe del inspector y/o Supervisor de la obra.
17	PLAN DE SEGURIDAD Y SALUD EN EL TRABAJO Cuando el Contratista no cumpla con alguna disposición contenida en su Plan de Seguridad y Salud en el Trabajo, que podrá ser requerida en cualquier momento durante la ejecución de la obra. La multa es por cada día de incumplimiento.	5% UIT por cada día de retraso.	Será aplicado por el inspector o supervisor según corresponda en la valorización del mes correspondiente



30. DE LA RECEPCIÓN DE OBRA

No se efectuarán recepciones parciales de obra, se realizará conforme al Artículo 208° del Reglamento de la Ley de Contrataciones del Estado.

31. CUADERNO DE OBRA:

El cuaderno de obra será digital según la Directiva N°009-2020-OSCE/CD "Lineamientos para el uso del Cuaderno de Obra Digital" que regula su implementación y uso en los contratos para la ejecución de obras, sujetos a la Ley de Contrataciones del Estado.

3.2. REQUISITOS DE CALIFICACIÓN

A	CAPACIDAD TÉCNICA Y PROFESIONAL
A.1	EQUIPAMIENTO ESTRATÉGICO
	<p><u>Requisitos:</u></p> <ul style="list-style-type: none"> • EQUIPO TOPOGRAFICO • COMPACTADORA VIBRATORIA TIPO PLANCHA 7 HP • ROCIADOR MANUAL DE 1 L • CARGADOR FRONTAL • CARGADOR SOBRE LLANTAS DE 160-195 HP 3.5 yd³ • RETROEXCADORA SOBRE LLANTAS 58 HP ½ y³ • CAMION VOLQUETE DE 10 m³ • PULIDORA DE CONCRETO • VIBRADOR DE CONCRETO 4 HP 1.25" • MEZCLADORA DE CONCRETO 11 p3 (23HP) • ANDAMIO METALICO <p><u>Acreditación:</u></p> <p>De conformidad con el numeral 49.3 del artículo 49 y el literal e) del numeral 139.1 del artículo 139 del Reglamento este requisito de calificación se acredita para la suscripción del contrato.</p> <div> <p>Importante</p> <p><i>No corresponde solicitar como equipamiento que el postor cuente con oficinas, locales u otros espacios físicos. Asimismo, no se puede requerir características, años de antigüedad y demás condiciones del equipamiento que no consten en el expediente técnico.</i></p> </div>
A.2	CALIFICACIONES DEL PLANTEL PROFESIONAL CLAVE
	FORMACIÓN ACADÉMICA DEL PLANTEL PROFESIONAL CLAVE
	<p><u>Requisitos:</u></p> <p>RESIDENTE DE OBRA Ingeniero Civil</p> <p>ESPECIALISTA EN SEGURIDAD DE OBRA Ingeniero Civil y/o Ingeniero Ambiental</p> <p><u>Acreditación:</u></p> <p>De conformidad con el numeral 49.3 del artículo 49 y el literal e) del numeral 139.1 del artículo 139 del Reglamento este requisito de calificación se acredita para la suscripción del contrato.</p> <div> <p>Importante</p> <p><i>El residente de la obra debe cumplir las calificaciones establecidas en el artículo 179 del Reglamento.</i></p> </div>
A.3	EXPERIENCIA DEL PLANTEL PROFESIONAL CLAVE

	<p><u>Requisitos:</u></p> <p>RESIDENTE DE OBRA Experiencia de 24 meses como Ingeniero Residente y/o Supervisor y/o Jefe de Supervisión y/o Inspector y/o Asistente de Supervisor, en obras en general, que se computa desde la colegiatura.</p> <p>ESPECIALISTA EN SEGURIDAD DE OBRA Experiencia de 12 meses como Especialista, Ingeniero, Supervisor, Jefe, Responsable, Coordinador o la combinación de estos, de: Seguridad y Salud Ocupacional, Seguridad e Higiene Ocupacional, Seguridad de Obra, Seguridad en el Trabajo, SSOMA, Salud Ocupacional o Implementación de Planes de Seguridad e Higiene Ocupacional, en la ejecución o Inspección o Supervisión; en obras en general, que se computa desde la colegiatura.</p> <p><u>Acreditación:</u></p> <p>De conformidad con el numeral 49.3 del artículo 49 y el literal e) del numeral 139.1 del artículo 139 del Reglamento este requisito de calificación se acredita para la suscripción del contrato.</p> <div style="border: 1px solid black; padding: 5px; margin-top: 10px;"> <p>Importante</p> <p><i>El residente de la obra debe cumplir la experiencia mínima establecida en el artículo 179 del Reglamento.</i></p> </div>
--	--

B	EXPERIENCIA DEL POSTOR EN LA ESPECIALIDAD
	<p><u>Requisitos:</u></p> <p>El postor debe acreditar un monto facturado acumulado equivalente a UNA (1) VEZ EL VALOR REFERENCIAL DE LA CONTRATACIÓN, en la ejecución de obras similares, durante los 10 años anteriores a la fecha de la presentación de ofertas que se computarán desde la suscripción del acta de recepción de obra.</p> <p>Se considerará obra similar a AMPLIACIÓN Y/O CREACIÓN Y/O CONSTRUCCION, DE CENTROS EDUCATIVOS. Que contengan en su presupuesto la partida CONSTRUCCIÓN DE CERCO PERIMETRICO.</p> <p><u>Acreditación:</u></p> <p>La experiencia del postor se acreditará con copia simple de: (i) contratos y sus respectivas actas de recepción de obra; (ii) contratos y sus respectivas resoluciones de liquidación; o (iii) contratos y sus respectivas constancias de prestación o cualquier otra documentación¹³ de la cual se desprenda fehacientemente que la obra fue concluida, así como el monto total que implicó su ejecución; correspondientes a un máximo de veinte (20) contrataciones.</p> <p>En los casos que se acredite experiencia adquirida en consorcio, debe presentarse la promesa de consorcio o el contrato de consorcio del cual se desprenda fehacientemente el porcentaje de las obligaciones que se asumió en el contrato presentado; de lo contrario, no se computará la experiencia proveniente de dicho contrato.</p> <p>Asimismo, cuando se presenten contratos derivados de procesos de selección convocados antes del 20.09.2012, la calificación se ceñirá al método descrito en la Directiva "Participación de Proveedores en Consorcio en las Contrataciones del Estado", debiendo presumirse que el porcentaje de las obligaciones equivale al porcentaje de participación de la promesa de consorcio o del contrato de consorcio. En caso que en dichos documentos no se consigne el porcentaje de participación se presumirá que las obligaciones se ejecutaron en partes iguales.</p> <p>Si el titular de la experiencia no es el postor, consignar si dicha experiencia corresponde a la matriz en caso que el postor sea sucursal, o fue transmitida por reorganización societaria, debiendo acompañar la documentación sustentatoria correspondiente.</p>

¹³ De acuerdo con la **Opinión N° 185-2017/DTN** "cualquier otra documentación", se entiende como tal a todo documento emitido por la Entidad contratante con ocasión de la ejecución de la obra que cumpla con demostrar de manera indubitable aquello que se acredita, por ejemplo mediante, las resoluciones de liquidación de obra, las actas de recepción de conformidad, entre otros.

Si el postor acredita experiencia de otra persona jurídica como consecuencia de una reorganización societaria, debe presentar adicionalmente el **Anexo N° 9**.

Cuando los contratos presentados se encuentren expresados en moneda extranjera, debe indicarse el tipo de cambio venta publicado por la Superintendencia de Banca, Seguros y AFP correspondiente a la fecha de suscripción.

Sin perjuicio de lo anterior, los postores deben llenar y presentar el **Anexo N° 10** referido a la experiencia del postor en la especialidad.

Importante

En el caso de consorcios, la calificación de la experiencia se realiza conforme a la Directiva "Participación de Proveedores en Consorcio en las Contrataciones del Estado".

Importante

- Si como resultado de una consulta u observación corresponde precisarse o ajustarse el requerimiento, se solicita la autorización del área usuaria y se pone de conocimiento de tal hecho a la dependencia que aprobó el expediente de contratación, de conformidad con el numeral 72.3 del artículo 72 del Reglamento.*
- Los requisitos de calificación determinan si los postores cuentan con las capacidades necesarias para ejecutar el contrato, lo que debe ser acreditado documentalmente, y no mediante declaración jurada.*

CAPÍTULO IV FACTORES DE EVALUACIÓN

La evaluación se realiza sobre la base de cien (100) puntos.

Para determinar la oferta con el mejor puntaje y el orden de prelación de las ofertas, se considera lo siguiente:

FACTOR DE EVALUACIÓN	PUNTAJE / METODOLOGÍA PARA SU ASIGNACIÓN
A. PRECIO	
<p><u>Evaluación:</u></p> <p>Se evaluará considerando el precio ofertado por el postor.</p> <p><u>Acreditación:</u></p> <p>Se acreditará mediante el documento que contiene el precio de la oferta (Anexo N° 6).</p>	<p>La evaluación consistirá en otorgar el máximo puntaje a la oferta de precio más bajo y se otorga a las demás ofertas puntajes inversamente proporcionales a sus respectivos precios, según la siguiente fórmula:</p> $P_i = \frac{O_m \times PMP}{O_i}$ <p>I = Oferta Pi = Puntaje de la oferta a evaluar Oi = Precio i Om = Precio de la oferta más baja PMP = Puntaje máximo del precio</p> <p>[100]¹⁴ puntos</p>

Importante

Los factores de evaluación elaborados por el órgano encargado de las contrataciones o comité de selección, según corresponda, deben ser objetivos y guardan vinculación, razonabilidad y proporcionalidad con el objeto de la contratación. Asimismo, estos no pueden calificar con puntaje el cumplimiento del Expediente Técnico ni los requisitos de calificación.

¹⁴ De 85 a 100 puntos, en el caso de obras bajo la modalidad de ejecución llave en mano en las que se puede incluir adicionalmente el factor capacitación.

CAPÍTULO V PROFORMA DEL CONTRATO

Importante

- *Dependiendo del objeto del contrato, de resultar indispensable, puede incluirse cláusulas adicionales o la adecuación de las propuestas en el presente documento, las que en ningún caso pueden contemplar disposiciones contrarias a la normativa vigente ni a lo señalado en este capítulo.*
- *En el caso de contratación de obras por paquete, se debe suscribir un contrato por cada obra incluida en el paquete.*

Conste por el presente documento, la contratación de la ejecución de la obra [CONSIGNAR LA DENOMINACIÓN DE LA CONVOCATORIA], que celebra de una parte [CONSIGNAR EL NOMBRE DE LA ENTIDAD], en adelante LA ENTIDAD, con RUC N° [.....], con domicilio legal en [.....], representada por [.....], identificado con DNI N° [.....], y de otra parte [.....], con RUC N° [.....], con domicilio legal en [.....], inscrita en la Ficha N° [.....] Asiento N° [.....] del Registro de Personas Jurídicas de la ciudad de [.....], debidamente representado por su Representante Legal, [.....], con DNI N° [.....], según poder inscrito en la Ficha N° [.....], Asiento N° [.....] del Registro de Personas Jurídicas de la ciudad de [.....], a quien en adelante se le denominará EL CONTRATISTA en los términos y condiciones siguientes:

CLÁUSULA PRIMERA: ANTECEDENTES

Con fecha [.....], el órgano encargado de las contrataciones o comité de selección, según corresponda, adjudicó la buena pro de la **ADJUDICACIÓN SIMPLIFICADA N° [CONSIGNAR NOMENCLATURA DEL PROCEDIMIENTO DE SELECCIÓN]** para la contratación de la ejecución de la obra [CONSIGNAR LA DENOMINACIÓN DE LA CONVOCATORIA], a [INDICAR NOMBRE DEL GANADOR DE LA BUENA PRO], cuyos detalles e importe constan en los documentos integrantes del presente contrato.

CLÁUSULA SEGUNDA: OBJETO

El presente contrato tiene por objeto [CONSIGNAR EL OBJETO DE LA CONTRATACIÓN].

CLÁUSULA TERCERA: MONTO CONTRACTUAL

El monto total del presente contrato asciende a [CONSIGNAR MONEDA Y MONTO], que incluye todos los impuestos de Ley.

Este monto comprende el costo de la ejecución de la obra, todos los tributos, seguros, transporte, inspecciones, pruebas y, de ser el caso, los costos laborales conforme a la legislación vigente, así como cualquier otro concepto que pueda tener incidencia sobre la ejecución de la prestación materia del presente contrato.

CLÁUSULA CUARTA: DEL PAGO¹⁵

LA ENTIDAD se obliga a pagar la contraprestación a EL CONTRATISTA en [INDICAR MONEDA], en periodos de valorización [CONSIGNAR MENSUALES U OTRO TIPO DE PERIODO], conforme a lo previsto en la sección específica de las bases. Asimismo, LA ENTIDAD o EL CONTRATISTA, según corresponda, se obligan a pagar el monto correspondiente al saldo de la liquidación del contrato de obra, en el plazo de [CONSIGNAR PLAZO EN DÍAS] días calendario, computados desde el día siguiente del consentimiento de la liquidación.

En caso de retraso en el pago de las valorizaciones, por razones imputables a LA ENTIDAD, EL CONTRATISTA tiene derecho al reconocimiento de los intereses legales efectivos, de conformidad con el artículo 39 de la Ley de Contrataciones del Estado y los artículos 1244, 1245 y 1246 del Código Civil. Para tal efecto, se formulará una valorización de intereses y el pago se efectuará en las valorizaciones siguientes.

¹⁵ En cada caso concreto, dependiendo de la naturaleza del contrato, podrá adicionarse la información que resulte pertinente a efectos de generar el pago.

CLÁUSULA QUINTA: DEL PLAZO DE LA EJECUCIÓN DE LA PRESTACIÓN

El plazo de ejecución del presente contrato es de [.....] días calendario, el mismo que se computa desde el día siguiente de cumplidas las condiciones previstas en el artículo 176 del Reglamento.

CLÁUSULA SEXTA: PARTES INTEGRANTES DEL CONTRATO

El presente contrato está conformado por las bases integradas, la oferta ganadora, así como los documentos derivados del procedimiento de selección que establezcan obligaciones para las partes.

CLÁUSULA SÉTIMA: GARANTÍAS

EL CONTRATISTA entregó al perfeccionamiento del contrato la respectiva garantía incondicional, solidaria, irrevocable, y de realización automática en el país al solo requerimiento, a favor de LA ENTIDAD, por los conceptos, montos y vigencias siguientes:

- De fiel cumplimiento del contrato: [CONSIGNAR EL MONTO], a través de la [INDICAR EL TIPO DE GARANTÍA PRESENTADA] N° [INDICAR NÚMERO DEL DOCUMENTO] emitida por [SEÑALAR EMPRESA QUE LA EMITE]. Monto que es equivalente al diez por ciento (10%) del monto del contrato original, la misma que debe mantenerse vigente hasta el consentimiento de la liquidación final.

Importante

Al amparo de lo dispuesto en el numeral 149.4 del artículo 149 del Reglamento de la Ley de Contrataciones del Estado, en el caso de contratos de ejecución de obras que se sujeten a las condiciones establecidas en dicho artículo, si el postor ganador de la buena pro solicita la retención del diez por ciento (10%) del monto del contrato original como garantía de fiel cumplimiento de contrato, debe consignarse lo siguiente:

- “De fiel cumplimiento del contrato: [CONSIGNAR EL MONTO], a través de la retención que debe efectuar LA ENTIDAD, durante la primera mitad del número total de pagos a realizarse, de forma prorrateada, con cargo a ser devuelto a la finalización del mismo.”*

CLÁUSULA OCTAVA: EJECUCIÓN DE GARANTÍAS POR FALTA DE RENOVACIÓN

LA ENTIDAD puede solicitar la ejecución de las garantías cuando EL CONTRATISTA no las hubiere renovado antes de la fecha de su vencimiento, conforme a lo dispuesto en el literal a) del numeral 155.1 del artículo 155 del Reglamento de la Ley de Contrataciones del Estado.

CLÁUSULA NOVENA: CONFORMIDAD DE LA OBRA

La conformidad de la obra será dada con la suscripción del Acta de Recepción de Obra.

CLÁUSULA DÉCIMA: DECLARACIÓN JURADA DEL CONTRATISTA

EL CONTRATISTA declara bajo juramento que se compromete a cumplir las obligaciones derivadas del presente contrato, bajo sanción de quedar inhabilitado para contratar con el Estado en caso de incumplimiento.

CLÁUSULA UNDÉCIMA: ASIGNACIÓN DE RIESGOS DEL CONTRATO DE OBRA

Los riesgos identificados que pueden ocurrir durante la ejecución de la obra y la determinación de la parte del contrato que debe asumirlos durante la ejecución contractual según las disposiciones previstas en la Directiva N° 012-2017-OSCE/CD., modificada mediante Resolución N° 018-2017-OSCE/CD “GESTIÓN DE RIESGOS EN LA PLANIFICACIÓN DE LA EJECUCIÓN DE OBRAS”, se adjunta en el expediente técnico aprobado.

El formulario contiene la siguiente información:

- Encabezado:** "CONSTRUCCION DE CERCO Y/O PORTADA DEL CEMENTERIO MUNICIPAL, EN EL (LA) MUNICIPALIDAD DISTRITAL DE ALTO LARAN, DISTRITO DE ALTO LARAN, PROVINCIA DE CHINCHA, DEPARTAMENTO DE ICA"
- Sección 1:** Datos generales del proyecto, incluyendo el nombre del proyecto, el número del documento, la fecha (FEBRERO 2022) y el nombre del contratista (CONSTRUCCION DE CERCO Y/O PORTADA DEL CEMENTERIO MUNICIPAL, EN EL (LA) MUNICIPALIDAD DISTRITAL DE ALTO LARAN, DISTRITO DE ALTO LARAN, PROVINCIA DE CHINCHA, DEPARTAMENTO DE ICA).
- Sección 2:** Información del riesgo, con una tabla que detalla el tipo de riesgo, la descripción del mismo, la probabilidad, el impacto y la medida de mitigación.
- Sección 3:** Declaración jurada del contratista, donde se afirma el cumplimiento de las obligaciones y la aceptación de las condiciones del contrato.

1.01	Reserva de agua potable para la población y agua para la producción agrícola de riego.	Presupuesto				El Contratista deberá garantizar los servicios de mantenimiento y reparaciones para cualquier tipo de servicio de agua potable para la población y agua para la producción agrícola de riego, de acuerdo a lo establecido en el presente. La disponibilidad de agua potable en la zona de ejecución de la obra, será responsabilidad del Contratista, quien deberá garantizar la disponibilidad de agua potable en la zona de ejecución de la obra, de acuerdo a lo establecido en el presente.				
1.02	Trabajo de construcción de: - Obras de infraestructura de agua potable.	Presupuesto				Responsabilidad del Contratista. El Contratista deberá garantizar la disponibilidad de agua potable en la zona de ejecución de la obra, de acuerdo a lo establecido en el presente.				
1.03	Obras de infraestructura de agua potable.	Presupuesto				Responsabilidad del Contratista. El Contratista deberá garantizar la disponibilidad de agua potable en la zona de ejecución de la obra, de acuerdo a lo establecido en el presente.				
1.04	Obras de infraestructura de agua potable.	Presupuesto				Responsabilidad del Contratista. El Contratista deberá garantizar la disponibilidad de agua potable en la zona de ejecución de la obra, de acuerdo a lo establecido en el presente.				
1.05	Obras de infraestructura de agua potable.	Presupuesto				Responsabilidad del Contratista. El Contratista deberá garantizar la disponibilidad de agua potable en la zona de ejecución de la obra, de acuerdo a lo establecido en el presente.				
1.06	Obras de infraestructura de agua potable.	Presupuesto				Responsabilidad del Contratista. El Contratista deberá garantizar la disponibilidad de agua potable en la zona de ejecución de la obra, de acuerdo a lo establecido en el presente.				
1.07	Obras de infraestructura de agua potable.	Presupuesto				Responsabilidad del Contratista. El Contratista deberá garantizar la disponibilidad de agua potable en la zona de ejecución de la obra, de acuerdo a lo establecido en el presente.				
1.08	Obras de infraestructura de agua potable.	Presupuesto				Responsabilidad del Contratista. El Contratista deberá garantizar la disponibilidad de agua potable en la zona de ejecución de la obra, de acuerdo a lo establecido en el presente.				
1.09	Obras de infraestructura de agua potable.	Presupuesto				Responsabilidad del Contratista. El Contratista deberá garantizar la disponibilidad de agua potable en la zona de ejecución de la obra, de acuerdo a lo establecido en el presente.				
1.10	Obras de infraestructura de agua potable.	Presupuesto				Responsabilidad del Contratista. El Contratista deberá garantizar la disponibilidad de agua potable en la zona de ejecución de la obra, de acuerdo a lo establecido en el presente.				

CLÁUSULA DUODÉCIMA: RESPONSABILIDAD POR VICIOS OCULTOS

Ni la suscripción del Acta de Recepción de Obra, ni el consentimiento de la liquidación del contrato de obra, enervan el derecho de LA ENTIDAD a reclamar, posteriormente, por defectos o vicios ocultos, conforme a lo dispuesto por los artículos 40 de la Ley de Contrataciones del Estado y 173 de su Reglamento.

El plazo máximo de responsabilidad de EL CONTRATISTA es de 7 AÑOS, contados a partir de la conformidad de la recepción TOTAL de la obra.

CLÁUSULA DÉCIMA TERCERA: PENALIDADES

Si EL CONTRATISTA incurre en retraso injustificado en la ejecución de las prestaciones objeto del contrato, LA ENTIDAD le aplica automáticamente una penalidad por mora por cada día de atraso, de acuerdo a la siguiente fórmula:

$$\text{Penalidad Diaria} = \frac{0.10 \times \text{monto vigente}}{F \times \text{plazo vigente en días}}$$

Donde:

F = 0.15 para plazos mayores a sesenta (60) días o;

F = 0.40 para plazos menores o iguales a sesenta (60) días.

El retraso se justifica a través de la solicitud de ampliación de plazo debidamente aprobado. Adicionalmente, se considera justificado el retraso y en consecuencia no se aplica penalidad, cuando EL CONTRATISTA acredite, de modo objetivamente sustentado, que el mayor tiempo transcurrido no le resulta imputable. En este último caso la calificación del retraso como justificado por parte de LA ENTIDAD no da lugar al pago de gastos generales ni costos directos de ningún tipo, conforme el numeral 162.5 del artículo 162 del Reglamento de la Ley de Contrataciones del Estado.

Adicionalmente a la penalidad por mora se aplicarán las siguientes penalidades:

Otras penalidades			
N°	Supuestos de aplicación de penalidad	Forma de cálculo	Procedimiento
1	Cuando el personal acreditado permanece menos de sesenta (60) días desde el inicio de su participación en la ejecución del contrato o del íntegro del plazo de ejecución, si este es menor a los sesenta (60) días, de conformidad con las disposiciones establecidas en el numeral 190.2 del artículo 190 del Reglamento.	0.5 de la UIT por cada día de ausencia del personal en obra en el plazo previsto.	Según informe del Inspector y/o Supervisor de la obra.
2	En caso el contratista incumpla con su obligación de ejecutar la prestación con el personal acreditado o debidamente sustituido.	0.5 de la UIT por cada día de ausencia del personal en obra.	Según informe del Inspector y/o Supervisor de la obra.
3	CUADERNO DE OBRA Si el contratista o su personal, no permite el acceso al cuaderno de obra al Inspector y/o Supervisor de obra, impidiéndole anotar las ocurrencias.	Cinco por mil (5/1000) del monto de la valorización del periodo por cada día de dicho impedimento.	Según informe del Inspector y/o Supervisor de Obra.

4	SUSTITUCION DE PERSONAL TECNICO: En caso culmine la relación contractual entre el contratista y el personal ofertado y la Entidad no haya aprobado la sustitución del personal por no cumplir con las experiencias y calificaciones requeridas.	0.70 de la UIT por cada día de ausencia del personal en obra	Según informe del Inspector y/o Supervisor de Obra.
5	SEGURIDAD DE OBRA Y SEÑALIZACION Cuando el contratista no cuenta con los dispositivos de seguridad en la obra tanto peatonal o vehicular incumpliendo las normas, además de las señalizaciones solicitadas por la Entidad.	Dos por diez mil (2/10000) del monto ofertado por la ejecución de la obra	Según informe del Inspector y/o Supervisor de Obra.

6	CALIDAD DE LOS MATERIALES: Cuando el contratista ingrese materiales a la obra sin la autorización del supervisor o utilice para la ejecución de la obra materiales de menor calidad que los especificados en el Expediente Técnico. La multa es por cada material no autorizado o no adecuado, sin perjuicio del retiro del material observado	Cinco por diez mil (5/10000) del monto del material ingresado a obra.	Según informe del Inspector y/o Supervisor de Obra
7	INDUMENTARIA E IMPLEMENTOS DE PROTECCIÓN PERSONAL: Cuando el contratista no cumpla con dotar a su personal o parte del personal de los elementos de seguridad. La multa es por cada día.	uno por diez mil (1/10000) del monto ofertado por la ejecución de la obra	Según informe del Inspector y/o Supervisor de Obra
8	PRUEBAS y ENSAYOS: Cuando el contratista no realiza las pruebas o ensayos oportunamente para verificar la calidad de los materiales y los trabajos ejecutados. La multa es por cada incumplimiento.	1/5000 del monto ofertado por la ejecución de la obra, por día y ocurrencia	Según informe del Inspector y/o Supervisor de Obra
9	EQUIPOS Cuando el contratista no presente los equipos. La multa es por cada día del equipo ausente.	Uno por mil (1/1000) del monto del contrato vigente.	Según informe del Inspector y/o Supervisor de Obra
10	RETRASO INJUSTIFICADO DE REPARACIONES o MANTENIMIENTO POR DAÑOS AL PROYECTO o a TERCEROS Cuando el contratista exceda el plazo otorgado por el Inspector de obra para la ejecución de reparaciones o mantenimientos por daños al proyecto o a terceros; o retrasos en la subsanación de observaciones de las mismas. La penalidad es por cada día de atraso.	0.30 UIT	Según informe del Inspector y/o Supervisor de Obra
11	IMPACTO AMBIENTAL Cuando el contratista no cumpla con las medidas de mitigación ambiental indicados en el estudio de impacto ambiental. Si la municipalidad es sujeto de sanción administrativa por parte de la Autoridad Ambiental por incumplimiento en obra, de las obligaciones señaladas en el estudio de impacto ambiental y/o certificación ambiental correspondiente.	0.50 UIT, por cada día y ocurrencia	Según informe del Inspector y/o Supervisor de Obra
12	PARTICIPACION DEL PERSONAL CLAVE Cuando el contratista no cumpla con mantener en obra al personal clave según coeficiente de participación. La penalidad es por cada día ausencia de algún miembro del	0.50 UIT	Según informe del Inspector y/o Supervisor de Obra.



	personal clave		
13	Si el contratista incumple con los plazos establecidos para presentar su informe técnico de revisión de expediente técnico según lo establecido en el Art. N° 177 del Reglamento.	0.5 UIT por cada día de retraso	Según informe del Inspector y/o Supervisor de la obra
14	Si el contratista incumple con los plazos establecidos para presentar su informe de liquidación debidamente sustentada según lo establecido en el numeral 209.1 del Art. N° 209 del Reglamento	0.5 UIT por cada día de retraso	Según informe del Inspector y/o Supervisor de la obra
15	Si el contratista incumple con los plazos establecidos para elaborar y presentar su valorización de obra según lo establecido en el numeral 194.1 del Art. N° 194 del Reglamento	0.5 UIT por cada día de retraso	Según informe del Inspector y/o Supervisor de la obra
16	Si el contratista no cumple con el procedimiento de ampliación de plazo según lo establecido en el numeral 198.1 del Art. N° 198 del reglamento.	0.5 UIT por cada una de las faltas cometidas (Plazo de presentación y anotación en el cuaderno de obra)	Según informe del Inspector y/o Supervisor de la obra.
17	PLAN DE SEGURIDAD Y SALUD EN EL TRABAJO Cuando el Contratista no cumpla con alguna disposición contenida en su Plan de Seguridad y Salud en el Trabajo, que podrá ser requerida en cualquier momento durante la ejecución de la obra. La multa es por cada día de incumplimiento.	5% UIT por cada día de retraso.	Se será aplicado por el inspector o supervisor según corresponda en la valorización del mes correspondiente



Importante

De haberse previsto otras penalidades a las previstas, incluir los supuestos de aplicación de penalidad, la forma de cálculo de la penalidad para cada supuesto y el procedimiento mediante el cual se verifica el supuesto a penalizar, conforme el artículo 163 del Reglamento de la Ley de Contrataciones del Estado.

Estas penalidades se deducen de las valorizaciones o en la liquidación final, según corresponda; o si fuera necesario, se cobra del monto resultante de la ejecución de la garantía de fiel cumplimiento.

La penalidad por mora y las otras penalidades pueden alcanzar cada una un monto máximo equivalente al diez por ciento (10%) del monto del contrato vigente, o de ser el caso, del ítem que debió ejecutarse.

Cuando se llegue a cubrir el monto máximo de la penalidad por mora o el monto máximo para otras penalidades, LA ENTIDAD puede resolver el contrato por incumplimiento.

CLÁUSULA DÉCIMA CUARTA: RESOLUCIÓN DEL CONTRATO

Cualquiera de las partes puede resolver el contrato, de conformidad con el numeral 32.3 del artículo 32 y artículo 36 de la Ley de Contrataciones del Estado, y el artículo 164 de su Reglamento. De darse el caso, LA ENTIDAD procederá de acuerdo a lo establecido en los artículos 165 y 207 del Reglamento de la Ley de Contrataciones del Estado.

CLÁUSULA DÉCIMA QUINTA: RESPONSABILIDAD DE LAS PARTES

Cuando se resuelva el contrato por causas imputables a algunas de las partes, se debe resarcir los daños y perjuicios ocasionados, a través de la indemnización correspondiente. Ello no obsta la aplicación de las sanciones administrativas, penales y pecuniarias a que dicho incumplimiento diere lugar, en el caso que éstas correspondan.

Lo señalado precedentemente no exime a ninguna de las partes del cumplimiento de las demás

obligaciones previstas en el presente contrato.

CLÁUSULA DÉCIMA SEXTA: ANTICORRUPCIÓN

EL CONTRATISTA declara y garantiza no haber, directa o indirectamente, o tratándose de una persona jurídica a través de sus socios, integrantes de los órganos de administración, apoderados, representantes legales, funcionarios, asesores o personas vinculadas a las que se refiere el artículo 7 del Reglamento de la Ley de Contrataciones del Estado, ofrecido, negociado o efectuado, cualquier pago o, en general, cualquier beneficio o incentivo ilegal en relación al contrato.

Asimismo, el CONTRATISTA se obliga a conducirse en todo momento, durante la ejecución del contrato, con honestidad, probidad, veracidad e integridad y de no cometer actos ilegales o de corrupción, directa o indirectamente o a través de sus socios, accionistas, participacionistas, integrantes de los órganos de administración, apoderados, representantes legales, funcionarios, asesores y personas vinculadas a las que se refiere el artículo 7 del Reglamento de la Ley de Contrataciones del Estado.

Además, EL CONTRATISTA se compromete a i) comunicar a las autoridades competentes, de manera directa y oportuna, cualquier acto o conducta ilícita o corrupta de la que tuviera conocimiento; y ii) adoptar medidas técnicas, organizativas y/o de personal apropiadas para evitar los referidos actos o prácticas.

Finalmente, EL CONTRATISTA se compromete a no colocar a los funcionarios públicos con los que deba interactuar, en situaciones reñidas con la ética. En tal sentido, reconoce y acepta la prohibición de ofrecerles a éstos cualquier tipo de obsequio, donación, beneficio y/o gratificación, ya sea de bienes o servicios, cualquiera sea la finalidad con la que se lo haga.

CLÁUSULA DÉCIMA SÉTIMA: MARCO LEGAL DEL CONTRATO

Sólo en lo no previsto en este contrato, en la Ley de Contrataciones del Estado y su Reglamento, en las directivas que emita el OSCE y demás normativa especial que resulte aplicable, serán de aplicación supletoria las disposiciones pertinentes del Código Civil vigente, cuando corresponda, y demás normas de derecho privado.

CLÁUSULA DÉCIMA OCTAVA: SOLUCIÓN DE CONTROVERSIAS¹⁶

Las controversias que surjan entre las partes durante la ejecución del contrato se resuelven mediante conciliación o arbitraje, según el acuerdo de las partes.

Cualquiera de las partes tiene derecho a iniciar el arbitraje a fin de resolver dichas controversias dentro del plazo de caducidad previsto en la Ley de Contrataciones del Estado y su Reglamento.

Facultativamente, cualquiera de las partes tiene el derecho a solicitar una conciliación dentro del plazo de caducidad correspondiente, según lo señalado en el artículo 224 del Reglamento de la Ley de Contrataciones del Estado, sin perjuicio de recurrir al arbitraje, en caso no se llegue a un acuerdo entre ambas partes o se llegue a un acuerdo parcial. Las controversias sobre nulidad del contrato solo pueden ser sometidas a arbitraje.

El Laudo arbitral emitido es inapelable, definitivo y obligatorio para las partes desde el momento de su notificación, según lo previsto en el numeral 45.21 del artículo 45 de la Ley de Contrataciones del Estado.

CLÁUSULA DÉCIMA NOVENA: FACULTAD DE ELEVAR A ESCRITURA PÚBLICA

Cualquiera de las partes puede elevar el presente contrato a Escritura Pública corriendo con todos los gastos que demande esta formalidad.

CLÁUSULA VIGÉSIMA: DOMICILIO PARA EFECTOS DE LA EJECUCIÓN CONTRACTUAL

Las partes declaran el siguiente domicilio para efecto de las notificaciones que se realicen durante la ejecución del presente contrato:

DOMICILIO DE LA ENTIDAD: [.....]

DOMICILIO DEL CONTRATISTA: [CONSIGNAR EL DOMICILIO SEÑALADO POR EL POSTOR]

¹⁶ De acuerdo con el numeral 225.3 del artículo 225 del Reglamento, las partes pueden recurrir al arbitraje ad hoc cuando las controversias deriven de procedimientos de selección cuyo valor referencial sea menor o igual a cinco millones con 00/100 soles (S/ 5 000 000,00).

GANADOR DE LA BUENA PRO AL PRESENTAR LOS REQUISITOS PARA EL PERFECCIONAMIENTO DEL CONTRATO]

La variación del domicilio aquí declarado de alguna de las partes debe ser comunicada a la otra parte, formalmente y por escrito, con una anticipación no menor de quince (15) días calendario.

De acuerdo con las bases integradas, la oferta y las disposiciones del presente contrato, las partes lo firman por duplicado en señal de conformidad en la ciudad de [.....] al [CONSIGNAR FECHA].

“LA ENTIDAD”

“EL CONTRATISTA”

Importante

Este documento puede firmarse digitalmente si ambas partes cuentan con firma digital, según la Ley N° 27269, Ley de Firmas y Certificados Digitales¹⁷.

¹⁷ Para mayor información sobre la normativa de firmas y certificados digitales ingresar a: <https://www.indecopi.gob.pe/web/firmas-digitales/firmar-y-certificados-digitales>

CAPÍTULO VI CONSTANCIA DE PRESTACIÓN DE EJECUCIÓN DE OBRA

De conformidad con el artículo 169 del Reglamento, se deja expresa constancia de la culminación de la prestación derivada del contrato mencionado en el numeral 3 del presente documento.

1 DATOS DEL DOCUMENTO	Número del documento			
	Fecha de emisión del documento			
2 DATOS DEL CONTRATISTA	Nombre, denominación o razón social			
	RUC			
	EN CASO EL CONTRATISTA SEA UN CONSORCIO, ADEMÁS SE DEBERÁ REGISTRAR LA SIGUIENTE INFORMACIÓN:			
	Nombre o razón social del integrante del consorcio	RUC	%	Descripción de las obligaciones
3 DATOS DEL CONTRATO	Número del contrato			
	Tipo y número del procedimiento de selección			
	Descripción del objeto del contrato			
	Fecha de suscripción del contrato			
	Monto del contrato			
4 DATOS DE LA OBRA	Denominación de la obra			
	Ubicación de la obra (Región, Provincia y Distrito)			
	Nombres y apellidos del Supervisor de la Obra			
	Plazo de ejecución de la obra	Plazo original	días calendario	
		Ampliación(es) de plazo	días calendario	
		Total plazo	días calendario	
		Fecha de culminación de la obra		
		Fecha de recepción de la obra		
	Monto de la obra	Fecha de liquidación de la obra		
		Número de adicionales de obra		
		Monto total de los adicionales		
		Número de deductivos		
		Monto total de los deductivos		
	Monto total de la obra (sólo componente de obra)			

5 APLICACIÓN DE PENALIDADES	Monto de las penalidades por mora	
	Monto de otras penalidades	
	Monto total de las penalidades aplicadas	

6 SOLUCIÓN DE CONTROVERSIAS DEL CONTRATO	Junta de Resolución de Disputas	Si		No	
	Arbitraje	Si		No	
	N° de arbitrajes				

7 DATOS DE LA ENTIDAD	Nombre de la Entidad	
	RUC de la Entidad	
	Nombres y apellidos del funcionario que emite la constancia	
	Cargo que ocupa en la Entidad	
	Teléfono de contacto	

8	
	NOMBRE, FIRMA Y SELLO DEL FUNCIONARIO COMPETENTE

ANEXOS

ANEXO Nº 1

DECLARACIÓN JURADA DE DATOS DEL POSTOR

Señores

COMITÉ DE SELECCIÓN

ADJUDICACIÓN SIMPLIFICADA Nº AS-SM-7-2022-CS-MDAL-1

Presente. -

El que se suscribe, [.....], postor y/o Representante Legal de [CONSIGNAR EN CASO DE SER PERSONA JURÍDICA], identificado con [CONSIGNAR TIPO DE DOCUMENTO DE IDENTIDAD] N° [CONSIGNAR NÚMERO DE DOCUMENTO DE IDENTIDAD], con poder inscrito en la localidad de [CONSIGNAR EN CASO DE SER PERSONA JURÍDICA] en la Ficha N° [CONSIGNAR EN CASO DE SER PERSONA JURÍDICA] Asiento N° [CONSIGNAR EN CASO DE SER PERSONA JURÍDICA], **DECLARO BAJO JURAMENTO** que la siguiente información se sujeta a la verdad:

Nombre, Denominación o Razón Social :			
Domicilio Legal :			
RUC :	Teléfono(s) :		
MYPE ¹⁸		Sí	No
Correo electrónico :			

Autorización de notificación por correo electrónico:

... [CONSIGNAR SÍ O NO] autorizo que se notifiquen al correo electrónico indicado las siguientes actuaciones:

1. Solicitud de subsanación de los requisitos para perfeccionar el contrato.
2. Solicitud para presentar los documentos para perfeccionar el contrato, según lo previsto en el numeral 141.2 del artículo 141 del Reglamento.
3. Respuesta a la solicitud de acceso al expediente de contratación.

Asimismo, me comprometo a remitir la confirmación de recepción, en el plazo máximo de dos (2) días hábiles de recibida la comunicación.

[CONSIGNAR CIUDAD Y FECHA]

.....
Firma, Nombres y Apellidos del postor o Representante legal, según corresponda

Importante

La notificación dirigida a la dirección de correo electrónico consignada se entenderá válidamente efectuada cuando la Entidad reciba acuse de recepción.

¹⁸ Esta información será verificada por la Entidad en la página web del Ministerio de Trabajo y Promoción del Empleo en la sección consulta de empresas acreditadas en el REMYPE en el link <http://www2.trabajo.gob.pe/servicios-en-linea-2-2/> y se tendrá en consideración, en caso el postor ganador de la buena pro solicite la retención del diez por ciento (10%) del monto del contrato, en calidad de garantía de fiel cumplimiento, según las condiciones previstas en el numeral 149.4 del artículo 149 y numeral 151.3 del artículo 151 del Reglamento. Asimismo, dicha información se tendrá en cuenta en caso de empate, conforme a lo previsto en el artículo 91 del Reglamento.

Importante

Cuando se trate de consorcios, la declaración jurada es la siguiente:

ANEXO N° 1

DECLARACIÓN JURADA DE DATOS DEL POSTOR

Señores

COMITÉ DE SELECCIÓN

ADJUDICACIÓN SIMPLIFICADA N° AS-SM-7-2022-CS-MDAL-1

Presente.-

El que se suscribe, [...], representante común del consorcio [CONSIGNAR EL NOMBRE DEL CONSORCIO], identificado con [CONSIGNAR TIPO DE DOCUMENTO DE IDENTIDAD] N° [CONSIGNAR NÚMERO DE DOCUMENTO DE IDENTIDAD], **DECLARO BAJO JURAMENTO** que la siguiente información se sujeta a la verdad:

Datos del consorciado 1				
Nombre, Denominación o Razón Social :				
Domicilio Legal :				
RUC :	Teléfono(s) :			
MYPE ¹⁹		Sí		No
Correo electrónico :				

Datos del consorciado 2				
Nombre, Denominación o Razón Social :				
Domicilio Legal :				
RUC :	Teléfono(s) :			
MYPE ²⁰		Sí		No
Correo electrónico :				

Datos del consorciado ...				
Nombre, Denominación o Razón Social :				
Domicilio Legal :				
RUC :	Teléfono(s) :			
MYPE ²¹		Sí		No
Correo electrónico :				

Autorización de notificación por correo electrónico:

Correo electrónico del consorcio:

... [CONSIGNAR SÍ O NO] autorizo que se notifiquen al correo electrónico indicado las siguientes

¹⁹ Esta información será verificada por la Entidad en la página web del Ministerio de Trabajo y Promoción del Empleo en la sección consulta de empresas acreditadas en el REMYPE en el link <http://www2.trabajo.gob.pe/servicios-en-linea-2-2/> y se tendrá en consideración, en caso el consorcio ganador de la buena pro solicite la retención del diez por ciento (10%) del monto del contrato, en calidad de garantía de fiel cumplimiento, según las condiciones previstas en el numeral 149.4 del artículo 149 y numeral 151.3 del artículo 151 del Reglamento. Asimismo, dicha información se tendrá en cuenta en caso de empate, conforme a lo previsto en el artículo 91 del Reglamento. Para dichos efectos, todos los integrantes del consorcio deben acreditar la condición de micro o pequeña empresa.

²⁰ Ibídem.

²¹ Ibídem.

actuaciones:

1. Solicitud de subsanación de los requisitos para perfeccionar el contrato.
2. Solicitud para presentar los documentos para perfeccionar el contrato, según lo previsto en el numeral 141.2 del artículo 141 del Reglamento.
3. Respuesta a la solicitud de acceso al expediente de contratación.

Asimismo, me comprometo a remitir la confirmación de recepción, en el plazo máximo de dos (2) días hábiles de recibida la comunicación.

[CONSIGNAR CIUDAD Y FECHA]

.....
**Firma, Nombres y Apellidos del representante
común del consorcio**

Importante

La notificación dirigida a la dirección de correo electrónico consignada se entenderá válidamente efectuada cuando la Entidad reciba acuse de recepción.

ANEXO N° 2

DECLARACIÓN JURADA (ART. 52 DEL REGLAMENTO DE LA LEY DE CONTRATACIONES DEL ESTADO)

Señores

COMITÉ DE SELECCIÓN

ADJUDICACIÓN SIMPLIFICADA N° AS-SM-7-2022-CS-MDAL-1

Presente.-

Mediante el presente el suscrito, postor y/o Representante Legal de [CONSIGNAR EN CASO DE SER PERSONA JURÍDICA], declaro bajo juramento:

- i. No haber incurrido y me obligo a no incurrir en actos de corrupción, así como a respetar el principio de integridad.
- ii. No tener impedimento para postular en el procedimiento de selección ni para contratar con el Estado, conforme al artículo 11 de la Ley de Contrataciones del Estado.
- iii. Conocer las sanciones contenidas en la Ley de Contrataciones del Estado y su Reglamento, así como las disposiciones aplicables de la Ley N° 27444, Ley del Procedimiento Administrativo General.
- iv. Participar en el presente proceso de contratación en forma independiente sin mediar consulta, comunicación, acuerdo, arreglo o convenio con ningún proveedor; y, conocer las disposiciones del Decreto Legislativo N° 1034, Decreto Legislativo que aprueba la Ley de Represión de Conductas Anticompetitivas.
- v. Conocer, aceptar y someterme a las bases, condiciones y reglas del procedimiento de selección.
- vi. Ser responsable de la veracidad de los documentos e información que presento en el presente procedimiento de selección.
- vii. Comprometerme a mantener la oferta presentada durante el procedimiento de selección y a perfeccionar el contrato, en caso de resultar favorecido con la buena pro.

[CONSIGNAR CIUDAD Y FECHA]

.....
**Firma, Nombres y Apellidos del postor o
Representante legal, según corresponda**

Importante

En el caso de consorcios, cada integrante debe presentar esta declaración jurada, salvo que sea presentada por el representante común del consorcio.

ANEXO N° 3

DECLARACIÓN JURADA DE CUMPLIMIENTO DEL EXPEDIENTE TÉCNICO

Señores

COMITÉ DE SELECCIÓN

ADJUDICACIÓN SIMPLIFICADA N° AS-SM-7-2022-CS-MDAL-1

Presente.-

Es grato dirigirme a usted, para hacer de su conocimiento que luego de haber examinado las bases y demás documentos del procedimiento de la referencia y, conociendo todos los alcances y las condiciones detalladas en dichos documentos, el postor que suscribe ofrece la ejecución de la obra **[CONSIGNAR EL OBJETO DE LA CONVOCATORIA]**, de conformidad con el respectivo Expediente Técnico y las demás condiciones que se indican en el numeral 3.1 del Capítulo III de la sección específica de las bases y los documentos del procedimiento.

[CONSIGNAR CIUDAD Y FECHA]

.....
**Firma, Nombres y Apellidos del postor o
Representante legal o común, según corresponda**

ANEXO N° 4

DECLARACIÓN JURADA DE PLAZO DE EJECUCIÓN DE LA OBRA

Señores

COMITÉ DE SELECCIÓN

ADJUDICACIÓN SIMPLIFICADA N° AS-SM-7-2022-CS-MDAL-1

Presente.-

Mediante el presente, con pleno conocimiento de las condiciones que se exigen en las bases del procedimiento de la referencia, me comprometo a ejecutar la obra [CONSIGNAR LA DENOMINACIÓN DE LA CONVOCATORIA] en el plazo de [CONSIGNAR EL PLAZO OFERTADO, EL CUAL DEBE SER EXPRESADO EN DÍAS CALENDARIO] días calendario.

[CONSIGNAR CIUDAD Y FECHA]

.....
**Firma, Nombres y Apellidos del postor o
Representante legal o común, según corresponda**

ANEXO Nº 5

PROMESA DE CONSORCIO (Sólo para el caso en que un consorcio se presente como postor)

Señores

COMITÉ DE SELECCIÓN

ADJUDICACIÓN SIMPLIFICADA Nº AS-SM-7-2022-CS-MDAL-1

Presente.-

Los suscritos declaramos expresamente que hemos convenido en forma irrevocable, durante el lapso que dure el procedimiento de selección, para presentar una oferta conjunta a la **ADJUDICACIÓN SIMPLIFICADA Nº [CONSIGNAR NOMENCLATURA DEL PROCEDIMIENTO]**.

Asimismo, en caso de obtener la buena pro, nos comprometemos a formalizar el contrato de consorcio, de conformidad con lo establecido por el artículo 140 del Reglamento de la Ley de Contrataciones del Estado, bajo las siguientes condiciones:

a) Integrantes del consorcio

1. [NOMBRE, DENOMINACIÓN O RAZÓN SOCIAL DEL CONSORCIADO 1].
2. [NOMBRE, DENOMINACIÓN O RAZÓN SOCIAL DEL CONSORCIADO 2].

b) Designamos a [CONSIGNAR NOMBRES Y APELLIDOS DEL REPRESENTANTE COMÚN], identificado con [CONSIGNAR TIPO DE DOCUMENTO DE IDENTIDAD] Nº [CONSIGNAR NÚMERO DE DOCUMENTO DE IDENTIDAD], como representante común del consorcio para efectos de participar en todos los actos referidos al procedimiento de selección, suscripción y ejecución del contrato correspondiente con [CONSIGNAR NOMBRE DE LA ENTIDAD].

Asimismo, declaramos que el representante común del consorcio no se encuentra impedido, inhabilitado ni suspendido para contratar con el Estado.

c) Fijamos nuestro domicilio legal común en [.....].

d) Las obligaciones que corresponden a cada uno de los integrantes del consorcio son las siguientes:

1. OBLIGACIONES DE [NOMBRE, DENOMINACIÓN O RAZÓN SOCIAL DEL CONSORCIADO 1] [%]²²

[DESCRIBIR LAS OBLIGACIONES DEL CONSORCIADO 1]

2. OBLIGACIONES DE [NOMBRE, DENOMINACIÓN O RAZÓN SOCIAL DEL CONSORCIADO 2] [%]²³

[DESCRIBIR LAS OBLIGACIONES DEL CONSORCIADO 2]

TOTAL OBLIGACIONES

100%²⁴

[CONSIGNAR CIUDAD Y FECHA]

²² Consignar únicamente el porcentaje total de las obligaciones, el cual debe ser expresado en número entero, sin decimales.

²³ Consignar únicamente el porcentaje total de las obligaciones, el cual debe ser expresado en número entero, sin decimales.

²⁴ Este porcentaje corresponde a la sumatoria de los porcentajes de las obligaciones de cada uno de los integrantes del consorcio.

.....
Consortiado 1
Nombres, apellidos y firma del Consortiado 1
o de su Representante Legal
Tipo y N° de Documento de Identidad

.....
Consortiado 2
Nombres, apellidos y firma del Consortiado 2
o de su Representante Legal
Tipo y N° de Documento de Identidad

Importante

De conformidad con el artículo 52 del Reglamento, las firmas de los integrantes del consorcio deben ser legalizadas.

ANEXO N° 6

PRECIO DE LA OFERTA

Señores

COMITÉ DE SELECCIÓN

ADJUDICACIÓN SIMPLIFICADA N° AS-SM-7-2022-CS-MDAL-1

Presente.-

Es grato dirigirme a usted, para hacer de su conocimiento que, de acuerdo con las bases, mi oferta es la siguiente:

CONCEPTO	PRECIO TOTAL
TOTAL	

El precio de la oferta [CONSIGNAR LA MONEDA DE LA CONVOCATORIA] incluye todos los tributos, seguros, transporte, inspecciones, pruebas y, de ser el caso, los costos laborales conforme a la legislación vigente, así como cualquier otro concepto que pueda tener incidencia sobre el costo de la obra a ejecutar; excepto la de aquellos postores que gocen de alguna exoneración legal, no incluirán en el precio de su oferta los tributos respectivos.

[CONSIGNAR CIUDAD Y FECHA]

.....
**Firma, Nombres y Apellidos del postor o
Representante legal o común, según corresponda**

Importante

- El postor debe adjuntar el desagregado de partidas que sustenta su oferta, tal como se muestra de manera referencial en el siguiente ejemplo:*

N° ITEM	PARTIDA	UNIDAD	METRADO	PU	SUB TOTAL
1	Total costo directo (A)				
2	Gastos generales				
2.1	Gastos fijos				
2.2	Gastos variables				
	Total gastos generales (B)				
3	Utilidad (C)				
	SUBTOTAL (A+B+C)				
4	IGV ²⁵				
5	Monto total de la oferta				

- El postor que goce de alguna exoneración legal, debe indicar que su oferta no incluye el tributo*

²⁵ Para el cálculo del IGV, aplica el redondeo previsto en la Resolución de Superintendencia SUNAT N° 025-2000/SUNAT o norma que la reemplace. En ese sentido, el porcentaje se calcula considerando dos (2) decimales. Para efectos del redondeo i) Si el primer decimal siguiente es inferior a cinco (5), el valor permanecerá igual, suprimiéndose los decimales posteriores y ii) Si el primer decimal siguiente es igual o superior a cinco (5), el valor será incrementado en un centésimo.

materia de la exoneración, debiendo incluir el siguiente texto:

“Mi oferta no incluye [CONSIGNAR EL TRIBUTO MATERIA DE LA EXONERACIÓN]”.

- *De ser el caso, el análisis de precios unitarios y el detalle de los gastos generales fijos y variables no se presentan en la oferta, sino para el perfeccionamiento del contrato.*

ANEXO Nº 8

SOLICITUD DE BONIFICACIÓN DEL DIEZ POR CIENTO (10%) POR OBRAS EJECUTADAS FUERA DE LA PROVINCIA DE LIMA Y CALLAO

Señores

COMITÉ DE SELECCIÓN

ADJUDICACIÓN SIMPLIFICADA Nº AS-SM-7-2022-CS-MDAL-1

Presente.-

Mediante el presente el suscrito, postor y/o Representante Legal de [CONSIGNAR EN CASO DE SER PERSONA JURIDICA], solicito la asignación de la bonificación del diez por ciento (10%) sobre el puntaje total en [CONSIGNAR EL ÍTEM O ITEMS, SEGÚN CORRESPONDA, EN LOS QUE SE SOLICITA LA BONIFICACIÓN] debido a que el domicilio de mi representada se encuentra ubicado en la provincia o provincia colindante donde se ejecuta la obra.

[CONSIGNAR CIUDAD Y FECHA]

.....
**Firma, Nombres y Apellidos del postor o
Representante legal, según corresponda**

Importante

- *Para asignar la bonificación, el órgano encargado de las contrataciones o comité de selección, según corresponda, verifica el domicilio consignado por el postor en el Registro Nacional de Proveedores (RNP).*
- *Para que el postor pueda acceder a la bonificación, debe cumplir con las condiciones establecidas en el literal f) del artículo 50 del Reglamento.*

Importante

Cuando se trate de consorcios, la declaración jurada es la siguiente:

ANEXO Nº 8

**SOLICITUD DE BONIFICACIÓN DEL DIEZ POR CIENTO (10%) POR OBRAS EJECUTADAS
FUERA DE LA PROVINCIA DE LIMA Y CALLAO**

Señores

COMITÉ DE SELECCIÓN

ADJUDICACIÓN SIMPLIFICADA Nº AS-SM-7-2022-CS-MDAL-1

Presente.-

Mediante el presente el que se suscribe, [.....], representante común del consorcio [CONSIGNAR EL NOMBRE DEL CONSORCIO], solicito la asignación de la bonificación del diez por ciento (10%) sobre el puntaje total en [CONSIGNAR EL ÍTEM O ÍTEMS, SEGÚN CORRESPONDA, EN LOS QUE SE SOLICITA LA BONIFICACIÓN] debido a que los domicilios de todos los integrantes del consorcio se encuentran ubicados en la provincia o provincias colindantes donde se ejecuta la obra.

[CONSIGNAR CIUDAD Y FECHA]

.....
**Firma, Nombres y Apellidos del representante
común del consorcio**

Importante

- *Para asignar la bonificación, el órgano encargado de las contrataciones o comité de selección, según corresponda, verifica el domicilio consignado de los integrantes del consorcio, en el Registro Nacional de Proveedores (RNP).*
- *Para que un consorcio pueda acceder a la bonificación, cada uno de sus integrantes debe cumplir con las condiciones establecidas en el literal f) del artículo 50 del Reglamento.*

ANEXO Nº 9

DECLARACIÓN JURADA (NUMERAL 49.4 DEL ARTÍCULO 49 DEL REGLAMENTO)

Señores

COMITÉ DE SELECCIÓN

ADJUDICACIÓN SIMPLIFICADA Nº AS-SM-7-2022-CS-MDAL-1

Presente.-

Mediante el presente el suscrito, postor y/o Representante Legal de [CONSIGNAR EN CASO DE SER PERSONA JURÍDICA], declaro que la experiencia que acredito de la empresa [CONSIGNAR LA DENOMINACIÓN DE LA PERSONA JURÍDICA] como consecuencia de una reorganización societaria, no se encuentra en el supuesto establecido en el numeral 49.4 del artículo 49 del Reglamento.

[CONSIGNAR CIUDAD Y FECHA]

.....
**Firma, Nombres y Apellidos del postor o
Representante legal, según corresponda**

Importante

A efectos de cautelar la veracidad de esta declaración, el postor puede verificar la información de la Relación de Proveedores Sancionados por el Tribunal de Contrataciones del Estado con Sanción Vigente en <http://portal.osce.gob.pe/rnp/content/relación-de-proveedores-sancionados>.

También le asiste dicha facultad al órgano encargado de las contrataciones o al órgano de la Entidad al que se le haya asignado la función de verificación de la oferta presentada por el postor ganador de la buena pro.

ANEXO N° 10

EXPERIENCIA DEL POSTOR EN LA ESPECIALIDAD

Señores
COMITÉ DE SELECCIÓN
ADJUDICACIÓN SIMPLIFICADA N° AS-SM-7-2022-CS-MDAL-1
Presente.-

Mediante el presente, el suscrito detalla lo siguiente como EXPERIENCIA EN OBRAS SIMILARES:

N°	CLIENTE	OBJETO DEL CONTRATO	N° CONTRATO	FECHA DEL CONTRATO ²⁶	FECHA DE RECEPCIÓN DE LA OBRA	EXPERIENCIA PROVENIENTE ²⁷ DE:	MONEDA	IMPORTE ²⁸	TIPO DE CAMBIO VENTA ²⁹	MONTO FACTURADO ACUMULADO ³⁰
1										
2										
3										
4										
5										
6										

²⁶ Se refiere a la fecha de suscripción del contrato.

²⁷ Si el titular de la experiencia no es el postor, consignar si dicha experiencia corresponde a la matriz en caso que el postor sea sucursal, o fue transmitida por reorganización societaria, debiendo acompañar la documentación sustentatoria correspondiente. Al respecto, según la Opinión N° 216-2017/DTN “Considerando que la sociedad matriz y la sucursal constituyen la misma persona jurídica, la sucursal puede acreditar como suya la experiencia de su matriz”. Del mismo modo, según lo previsto en la Opinión N° 010-2013/DTN, “... en una operación de reorganización societaria que comprende tanto una fusión como una escisión, la sociedad resultante podrá acreditar como suya la experiencia de la sociedad incorporada o absorbida, que se extingue producto de la fusión; asimismo, si en virtud de la escisión se transfiere un bloque patrimonial consistente en una línea de negocio completa, la sociedad resultante podrá acreditar como suya la experiencia de la sociedad escindida, correspondiente a la línea de negocio transmitida. De esta manera, la sociedad resultante podrá emplear la experiencia transmitida, como consecuencia de la reorganización societaria antes descrita, en los futuros procesos de selección en los que participe”.

²⁸ Se refiere al monto del contrato ejecutado incluido adicionales y reducciones, de ser el caso.

²⁹ El tipo de cambio venta debe corresponder al publicado por la SBS correspondiente a la fecha de suscripción del contrato.

³⁰ Consignar en la moneda establecida para el valor referencial.

Nº	CLIENTE	OBJETO DEL CONTRATO	Nº CONTRATO	FECHA DEL CONTRATO ²⁶	FECHA DE RECEPCIÓN DE LA OBRA	EXPERIENCIA PROVENIENTE ²⁷ DE:	MONEDA	IMPORTE ²⁸	TIPO DE CAMBIO VENTA ²⁹	MONTO FACTURADO ACUMULADO ³⁰
7										
8										
9										
10										
TOTAL										

[CONSIGNAR CIUDAD Y FECHA]

.....
Firma, Nombres y Apellidos del postor o
Representante legal o común, según corresponda

ANEXO Nº 11

SOLICITUD DE BONIFICACIÓN DEL CINCO POR CIENTO (5%) POR TENER LA CONDICIÓN DE MICRO Y PEQUEÑA EMPRESA

Señores

COMITÉ DE SELECCIÓN

ADJUDICACIÓN SIMPLIFICADA Nº AS-SM-7-2022-CS-MDAL-1

Presente.-

Mediante el presente el suscrito, postor y/o Representante legal de [CONSIGNAR EN CASO DE SER PERSONA JURÍDICA], solicito la asignación de la bonificación del cinco por ciento (5%) sobre el puntaje total obtenido, debido a que mi representada cuenta con la condición de micro y pequeña empresa.

[CONSIGNAR CIUDAD Y FECHA]

.....
**Firma, Nombres y Apellidos del postor o
Representante legal o común, según corresponda**

Importante

- *Para asignar la bonificación, el órgano encargado de las contrataciones o comité de selección, según corresponda, verifica la página web del Ministerio de Trabajo y Promoción del Empleo en la sección consulta de empresas acreditadas en el REMYPE en el link <http://www2.trabajo.gob.pe/servicios-en-linea-2-2/>.*
- *Para que un consorcio pueda acceder a la bonificación, cada uno de sus integrantes debe cumplir con la condición de micro y pequeña empresa.*