

BASES ESTÁNDAR DE ADJUDICACIÓN SIMPLIFICADA PARA LA CONTRATACIÓN DEL SERVICIO DE CONSULTORÍA EN GENERAL

Aprobado mediante Directiva N° 001-2019-OSCE/CD



SUB DIRECCIÓN DE NORMATIVIDAD – DIRECCIÓN TÉCNICO NORMATIVA
ORGANISMO SUPERVISOR DE LAS CONTRATACIONES DEL ESTADO - OSCE

SIMBOLOGÍA UTILIZADA:

N°	Símbolo	Descripción
1	[ABC] / [.....]	La información solicitada dentro de los corchetes sombreados debe ser completada por la Entidad durante la elaboración de las bases.
2	[ABC] / [.....]	Es una indicación, o información que deberá ser completada por la Entidad con posterioridad al otorgamiento de la buena pro para el caso específico de la elaboración de la PROFORMA DEL CONTRATO; o por los proveedores, en el caso de los ANEXOS de la oferta.
3	<div>Importante</div> <ul style="list-style-type: none"> • Abc 	Se refiere a consideraciones importantes a tener en cuenta por el órgano encargado de las contrataciones o el comité de selección, según corresponda y por los proveedores.
4	<div>Advertencia</div> <ul style="list-style-type: none"> • Abc 	Se refiere a advertencias a tener en cuenta por el órgano encargado de las contrataciones o comité de selección, según corresponda y por los proveedores.
5	<div>Importante para la Entidad</div> <ul style="list-style-type: none"> • Xyz 	Se refiere a consideraciones importantes a tener en cuenta por el órgano encargado de las contrataciones o el comité de selección, según corresponda y deben ser eliminadas una vez culminada la elaboración de las bases.

CARACTERÍSTICAS DEL DOCUMENTO:

Las bases estándar deben ser elaboradas en formato WORD, y deben tener las siguientes características:

N°	Características	Parámetros
1	Márgenes	Superior : 2.5 cm Inferior: 2.5 cm Izquierda: 2.5 cm Derecha: 2.5 cm
2	Fuente	Arial
3	Estilo de Fuente	Normal: Para el contenido en general Cursiva: Para el encabezado y pie de página Para las Consideraciones importantes (Ítem 3 del cuadro anterior)
4	Color de Fuente	Automático: Para el contenido en general Azul : Para las Consideraciones importantes (Ítem 3 del cuadro anterior)
5	Tamaño de Letra	16 : Para las dos primeras hojas de las Secciones General y Específica 11 : Para el nombre de los Capítulos. 10 : Para el cuerpo del documento en general 9 : Para el encabezado y pie de página Para el contenido de los cuadros, pudiendo variar, según la necesidad 8 : Para las Notas al pie
6	Alineación	Justificada: Para el contenido en general y notas al pie. Centrada : Para la primera página, los títulos de las Secciones y nombres de los Capítulos)
7	Interlineado	Sencillo
8	Espaciado	Anterior : 0 Posterior : 0
9	Subrayado	Para los nombres de las Secciones y para resaltar o hacer hincapié en algún concepto

INSTRUCCIONES DE USO:

- Una vez registrada la información solicitada dentro de los corchetes sombreados en gris, el texto deberá quedar en letra tamaño 10, con estilo normal, sin formato de negrita y sin sombreadar.
- La nota **IMPORTANTE** no puede ser modificada ni eliminada en la Sección General. En el caso de la Sección Específica debe seguirse la instrucción que se indica en dicha nota.

MUNICIPALIDAD PROVINCIAL DE NASCA



BASES ESTÁNDAR DE ADJUDICACIÓN SIMPLIFICADA PARA LA CONTRATACIÓN DEL SERVICIO DE CONSULTORÍA EN GENERAL

ADJUDICACIÓN SIMPLIFICADA Nº010-2022-MPN/CS-1

PRIMERA CONVOCATORIA

**CONTRATACIÓN DEL SERVICIO DE CONSULTORÍA PARA
LA ELABORACION DEL ESTUDIO A NIVEL DE
FORMULACION Y EVALUACION - FICHA TÉCNICA
ESTANDARIZADA PARA EL PROYECTO DENOMINADO:
"MEJORAMIENTO DEL CAMINO VECINAL RUTA R-110312
EMP. PE 1S – MAJORO – EMP. IC-802, DISTRITO DE NASCA,
PROVINCIA DE NASCA – ICA"**

DEBER DE COLABORACIÓN

La Entidad y todo proveedor que se someta a las presentes Bases, sea como participante, postor y/o contratista, deben conducir su actuación conforme a los principios previstos en la Ley de Contrataciones del Estado.

En este contexto, se encuentran obligados a prestar su colaboración al OSCE y a la Secretaría Técnica de la Comisión de Defensa de la Libre Competencia del INDECOPI, en todo momento según corresponda a sus competencias, a fin de comunicar presuntos casos de fraude, colusión y corrupción por parte de los funcionarios y servidores de la Entidad, así como los proveedores y demás actores que participan en el proceso de contratación.

De igual forma, deben poner en conocimiento del OSCE y a la Secretaría Técnica de la Comisión de Defensa de la Libre Competencia del INDECOPI los indicios de conductas anticompetitivas que se presenten durante el proceso de contratación, en los términos del Decreto Legislativo N° 1034, "Ley de Represión de Conductas Anticompetitivas", o norma que la sustituya, así como las demás normas de la materia.

La Entidad y todo proveedor que se someta a las presentes Bases, sea como participante, postor y/o contratista del proceso de contratación deben permitir al OSCE o a la Secretaría Técnica de la Comisión de Defensa de la Libre Competencia del INDECOPI el acceso a la información referida a las contrataciones del Estado que sea requerida, prestar testimonio o absolución de posiciones que se requieran, entre otras formas de colaboración.

SECCIÓN GENERAL

DISPOSICIONES COMUNES DEL PROCEDIMIENTO DE SELECCIÓN

(ESTA SECCIÓN NO DEBE SER MODIFICADA EN NINGÚN EXTREMO, BAJO SANCIÓN DE NULIDAD)

CAPÍTULO I ETAPAS DEL PROCEDIMIENTO DE SELECCIÓN

1.1. REFERENCIAS

Cuando en el presente documento se mencione la palabra Ley, se entiende que se está haciendo referencia a la Ley N° 30225, Ley de Contrataciones del Estado, y cuando se mencione la palabra Reglamento, se entiende que se está haciendo referencia al Reglamento de la Ley de Contrataciones del Estado aprobado por Decreto Supremo N° 344-2018-EF.

Las referidas normas incluyen sus respectivas modificaciones, de ser el caso.

1.2. CONVOCATORIA

Se realiza a través de su publicación en el SEACE de conformidad con lo señalado en el artículo 54 del Reglamento, en la fecha señalada en el calendario del procedimiento de selección, debiendo adjuntar las bases y resumen ejecutivo.

1.3. REGISTRO DE PARTICIPANTES

El registro de participantes se realiza conforme al artículo 55 del Reglamento. En el caso de un consorcio, basta que se registre uno (1) de sus integrantes.

Importante

- *Para registrarse como participante en un procedimiento de selección convocado por las Entidades del Estado Peruano, es necesario que los proveedores cuenten con inscripción vigente y estar habilitados ante el Registro Nacional de Proveedores (RNP) que administra el Organismo Supervisor de las Contrataciones del Estado (OSCE). Para obtener mayor información, se puede ingresar a la siguiente dirección electrónica: www.rnp.gob.pe.*
- *Los proveedores que deseen registrar su participación deben ingresar al SEACE utilizando su Certificado SEACE (usuario y contraseña). Asimismo, deben observar las instrucciones señaladas en el documento de orientación "Guía para el registro de participantes electrónico" publicado en <https://www2.seace.gob.pe/>.*
- *En caso los proveedores no cuenten con inscripción vigente en el RNP y/o se encuentren inhabilitados o suspendidos para ser participantes, postores y/o contratistas, el SEACE restringirá su registro, quedando a potestad de estos intentar nuevamente registrar su participación en el procedimiento de selección en cualquier otro momento, dentro del plazo establecido para dicha etapa, siempre que haya obtenido la vigencia de su inscripción o quedado sin efecto la sanción que le impuso el Tribunal de Contrataciones del Estado.*

1.4. FORMULACIÓN DE CONSULTAS Y OBSERVACIONES A LAS BASES

La formulación de consultas y observaciones a las bases se efectúa de conformidad con lo establecido en los numerales 72.1 y 72.2 del artículo 72 del Reglamento, así como el literal a) del artículo 89 del Reglamento.

1.5. ABSOLUCIÓN DE CONSULTAS, OBSERVACIONES E INTEGRACIÓN DE BASES

La absolución de consultas, observaciones e integración de las bases se realizan conforme a las disposiciones previstas en el numeral 72.4 del artículo 72 y el literal a) del artículo 89 del Reglamento.

Importante

- *No se absolverán consultas y observaciones a las bases que se presenten en forma física.*
- *Cuando exista divergencia entre lo indicado en el pliego de absolución de consultas y observaciones y la integración de bases, prevalece lo absuelto en el referido pliego; sin perjuicio, del deslinde de responsabilidades correspondiente.*

1.6. FORMA DE PRESENTACIÓN DE OFERTAS

Las ofertas se presentan conforme lo establecido en el artículo 59 y en el artículo 90 del Reglamento.

Las declaraciones juradas, formatos o formularios previstos en las bases que conforman la

oferta deben estar debidamente firmados por el postor (firma manuscrita o digital, según la Ley N° 27269, Ley de Firmas y Certificados Digitales¹). Los demás documentos deben ser visados por el postor. En el caso de persona jurídica, por su representante legal, apoderado o mandatario designado para dicho fin y, en el caso de persona natural, por este o su apoderado. No se acepta el pegado de la imagen de una firma o visto. Las ofertas se presentan foliadas.

Importante

- *Los formularios electrónicos que se encuentran en el SEACE y que los proveedores deben llenar para presentar sus ofertas, tienen carácter de declaración jurada.*
- *En caso la información contenida en los documentos escaneados que conforman la oferta no coincida con lo declarado a través del SEACE, prevalece la información declarada en los documentos escaneados.*
- *No se tomarán en cuenta las ofertas que se presenten en físico a la Entidad.*

1.7. PRESENTACIÓN Y APERTURA DE OFERTAS

El participante presentará su oferta de manera electrónica a través del SEACE, desde las 00:01 horas hasta las 23:59 horas del día establecido para el efecto en el cronograma del procedimiento; adjuntando el archivo digitalizado que contenga los documentos que conforman la oferta de acuerdo a lo requerido en las bases.

El participante debe verificar antes de su envío, bajo su responsabilidad, que el archivo pueda ser descargado y su contenido sea legible.

Importante

Los integrantes de un consorcio no pueden presentar ofertas individuales ni conformar más de un consorcio en un procedimiento de selección, o en un determinado ítem cuando se trate de procedimientos de selección según relación de ítems.

En la apertura electrónica de la oferta técnica, el órgano encargado de las contrataciones o el comité de selección, según corresponda, verifica la presentación de lo exigido en la sección específica de las bases de conformidad con el numeral 81.2 del artículo 81 del Reglamento y determina si las ofertas responden a las características y/o requisitos y condiciones de los Términos de Referencia, detallados en la sección específica de las bases. De no cumplir con lo requerido, la oferta se considera no admitida.

1.8. CALIFICACIÓN Y EVALUACIÓN DE LAS OFERTAS

La calificación y evaluación de los postores se realiza conforme los requisitos de calificación y factores de evaluación que se indican en la sección específica de las bases.

La evaluación técnica y económica se realiza sobre la base de:

Oferta técnica : 100 puntos
Oferta económica : 100 puntos

1.8.1 CALIFICACIÓN DE LAS OFERTAS TÉCNICAS

La calificación de las ofertas técnicas se realiza conforme a lo establecido en el numeral 82.1 del artículo 82 del Reglamento.

1.8.2 EVALUACIÓN DE LAS OFERTAS TÉCNICAS

La evaluación de las ofertas técnicas se realiza conforme a lo establecido en los numerales 82.2 y 82.3 del artículo 82 del Reglamento.

1.8.3 APERTURA Y EVALUACIÓN DE OFERTAS ECONÓMICAS

El órgano encargado de las contrataciones o el comité de selección, según corresponda, evalúa las ofertas económicas y determina el puntaje total de las ofertas de conformidad con el artículo 83 del Reglamento así como los coeficientes de ponderación previstos en la sección específica de las bases.

¹ Para mayor información sobre la normativa de firmas y certificados digitales ingresar a: <https://www.indecopi.gob.pe/web/firmas-digitales/firmar-y-certificados-digitales>

Importante

En el caso de contratación de consultorías que se presten fuera de la provincia de Lima y Callao, cuyo valor estimado no supere los doscientos mil Soles (S/ 200,000.00), a solicitud del postor se asigna una bonificación equivalente al diez por ciento (10%) sobre el puntaje total obtenido por los postores con domicilio en la provincia donde prestará el servicio, o en las provincias colindantes, sean o no pertenecientes al mismo departamento o región. El domicilio es el consignado en la constancia de inscripción ante el RNP². Lo mismo aplica en el caso de procedimientos de selección por relación de ítems, cuando algún ítem no supera el monto señalado anteriormente.

1.9. SUBSANACIÓN DE LAS OFERTAS

La subsanación de las ofertas se sujeta a lo establecido en el artículo 60 del Reglamento. El plazo que se otorgue para la subsanación no puede ser inferior a un (1) día hábil.

La solicitud de subsanación se realiza de manera electrónica a través del SEACE y será remitida al correo electrónico consignado por el postor al momento de realizar su inscripción en el RNP, siendo su responsabilidad el permanente seguimiento de las notificaciones a dicho correo. La notificación de la solicitud se entiende efectuada el día de su envío al correo electrónico.

La presentación de las subsanaciones se realiza a través del SEACE. No se tomará en cuenta la subsanación que se presente en físico a la Entidad.

1.10. OTORGAMIENTO DE LA BUENA PRO

La buena pro se otorga luego de la evaluación correspondiente según lo indicado en el numeral 1.8.3 de la presente sección.

Previo al otorgamiento de la buena pro, el órgano encargado de las contrataciones o el comité de selección, según corresponda, aplica lo dispuesto en los numerales 68.1, 68.2, 68.3 y 68.6 del artículo 68 del Reglamento, de ser el caso.

En el supuesto que dos (2) o más ofertas empaten, el otorgamiento de la buena pro se efectúa observando estrictamente el orden señalado en el numeral 91.2 del artículo 91 del Reglamento.

El desempate mediante sorteo se realiza de manera electrónica a través del SEACE.

Definida la oferta ganadora, el órgano encargado de las contrataciones o el comité de selección, según corresponda, otorga la buena pro, mediante su publicación en el SEACE, incluyendo el cuadro comparativo y las actas debidamente motivadas de los resultados de la admisión, no admisión, calificación, descalificación, evaluación y el otorgamiento de la buena pro.

1.11. CONSENTIMIENTO DE LA BUENA PRO

Cuando se hayan presentado dos (2) o más ofertas, el consentimiento de la buena pro se produce a los cinco (5) días hábiles siguientes de la notificación de su otorgamiento, sin que los postores hayan ejercido el derecho de interponer el recurso de apelación.

En caso que se haya presentado una sola oferta, el consentimiento de la buena pro se produce el mismo día de la notificación de su otorgamiento.

El consentimiento del otorgamiento de la buena pro se publica en el SEACE al día hábil siguiente de producido.

Importante

Una vez consentido el otorgamiento de la buena pro, el órgano encargado de las contrataciones o el órgano de la Entidad al que se haya asignado tal función realiza la verificación de la oferta presentada por el postor ganador de la buena pro conforme lo establecido en el numeral 64.6 del artículo 64 del Reglamento.

² La constancia de inscripción electrónica se visualizará en el portal web del Registro Nacional de Proveedores: www.rnp.gob.pe

CAPÍTULO II SOLUCIÓN DE CONTROVERSIAS DURANTE EL PROCEDIMIENTO DE SELECCIÓN

2.1. RECURSO DE APELACIÓN

A través del recurso de apelación se pueden impugnar los actos dictados durante el desarrollo del procedimiento de selección hasta antes del perfeccionamiento del contrato.

El recurso de apelación se presenta ante la Entidad convocante, y es conocido y resuelto por su Titular, cuando el valor estimado sea igual o menor a cincuenta (50) UIT. Cuando el valor estimado sea mayor a dicho monto, el recurso de apelación se presenta ante y es resuelto por el Tribunal de Contrataciones del Estado.

En los procedimientos de selección según relación de ítems, el valor estimado total del procedimiento determina ante quién se presenta el recurso de apelación.

Los actos que declaren la nulidad de oficio, la cancelación del procedimiento de selección y otros actos emitidos por el Titular de la Entidad que afecten la continuidad de este, se impugnan ante el Tribunal de Contrataciones del Estado.

Importante

- *Una vez otorgada la buena pro, el órgano encargado de las contrataciones o el comité de selección, según corresponda, está en la obligación de permitir el acceso de los participantes y postores al expediente de contratación, salvo la información calificada como secreta, confidencial o reservada por la normativa de la materia, a más tardar dentro del día siguiente de haberse solicitado por escrito.*
- *A efectos de recoger la información de su interés, los postores pueden valerse de distintos medios, tales como: (i) la lectura y/o toma de apuntes, (ii) la captura y almacenamiento de imágenes, e incluso (iii) pueden solicitar copia de la documentación obrante en el expediente, siendo que, en este último caso, la Entidad deberá entregar dicha documentación en el menor tiempo posible, previo pago por tal concepto.*
- *El recurso de apelación se presenta ante la Mesa de Partes del Tribunal o ante las oficinas desconcentradas del OSCE o en la Unidad de Trámite Documentario de la Entidad, según corresponda.*

2.2. PLAZOS DE INTERPOSICIÓN DEL RECURSO DE APELACIÓN

La apelación contra el otorgamiento de la buena pro o contra los actos dictados con anterioridad a ella se interpone dentro de los cinco (5) días hábiles siguientes de haberse notificado el otorgamiento de la buena pro.

La apelación contra los actos dictados con posterioridad al otorgamiento de la buena pro, contra la declaración de nulidad, cancelación y declaratoria de desierto del procedimiento, se interpone dentro de los cinco (5) días hábiles siguientes de haberse tomado conocimiento del acto que se desea impugnar.

CAPÍTULO III DEL CONTRATO

3.1. PERFECCIONAMIENTO DEL CONTRATO

Los plazos y el procedimiento para perfeccionar el contrato se realiza conforme a lo indicado en el artículo 141 del Reglamento.

Para perfeccionar el contrato, el postor ganador de la buena pro debe presentar los documentos señalados en el artículo 139 del Reglamento y los previstos en la sección específica de las bases.

3.2. GARANTÍAS

Las garantías que deben otorgar los postores y/o contratistas, según corresponda, son las de fiel cumplimiento del contrato y por los adelantos.

3.2.1. GARANTÍA DE FIEL CUMPLIMIENTO

Como requisito indispensable para perfeccionar el contrato, el postor ganador debe entregar a la Entidad la garantía de fiel cumplimiento del mismo por una suma equivalente al diez por ciento (10%) del monto del contrato original. Esta se mantiene vigente hasta la conformidad de la recepción de la prestación a cargo del contratista.

3.2.2. GARANTÍA DE FIEL CUMPLIMIENTO POR PRESTACIONES ACCESORIAS

En las contrataciones que conllevan la ejecución de prestaciones accesorias, tales como mantenimiento, reparación o actividades afines, se otorga una garantía adicional por una suma equivalente al diez por ciento (10%) del monto del contrato de la prestación accesoria, la misma que debe ser renovada periódicamente hasta el cumplimiento total de las obligaciones garantizadas.

Importante

- *En los contratos cuyos montos sean iguales o menores a doscientos mil Soles (S/200,000.00), no corresponde presentar garantía de fiel cumplimiento de contrato ni garantía de fiel cumplimiento por prestaciones accesorias. Dicha excepción también aplica a los contratos derivados de procedimientos de selección por relación de ítems, cuando el monto del ítem adjudicado o la sumatoria de los montos de los ítems adjudicados no superen el monto señalado anteriormente, conforme a lo dispuesto en el literal a) del artículo 152 del Reglamento.*
- *En los contratos de consultoría en general que celebren las Entidades con las micro y pequeñas empresas, estas últimas pueden otorgar como garantía de fiel cumplimiento el diez por ciento (10%) del monto del contrato, porcentaje que es retenido por la Entidad durante la primera mitad del número total de pagos a realizarse, de forma prorrateada en cada pago, con cargo a ser devuelto a la finalización del mismo, conforme lo establecen los numerales 149.4 y 149.5 del artículo 149 del Reglamento y el numeral 151.2 del artículo 151 del Reglamento.*

3.2.3. GARANTÍA POR ADELANTO

En caso se haya previsto en la sección específica de las bases la entrega de adelantos, el contratista debe presentar una garantía emitida por idéntico monto conforme a lo estipulado en el artículo 153 del Reglamento.

3.3. REQUISITOS DE LAS GARANTÍAS

Las garantías que se presenten deben ser incondicionales, solidarias, irrevocables y de realización automática en el país, al solo requerimiento de la Entidad. Asimismo, deben ser emitidas por empresas que se encuentren bajo la supervisión directa de la Superintendencia de Banca, Seguros y Administradoras Privadas de Fondos de Pensiones y que cuenten con clasificación de riesgo B o superior. Asimismo, deben estar autorizadas para emitir garantías; o estar consideradas en la última lista de bancos extranjeros de primera categoría que periódicamente publica el Banco Central de Reserva del Perú.

Importante

Corresponde a la Entidad verificar que las garantías presentadas por el postor ganador de la buena pro y/o contratista cumplan con los requisitos y condiciones necesarios para su aceptación y eventual ejecución, sin perjuicio de la determinación de las responsabilidades funcionales que correspondan.

Advertencia

Los funcionarios de las Entidades no deben aceptar garantías emitidas bajo condiciones distintas a las establecidas en el presente numeral, debiendo tener en cuenta lo siguiente:

1. La clasificadora de riesgo que asigna la clasificación a la empresa que emite la garantía debe encontrarse listada en el portal web de la SBS (<http://www.sbs.gob.pe/sistema-financiero/clasificadoras-de-riesgo>).

2. Se debe identificar en la página web de la clasificadora de riesgo respectiva, cuál es la clasificación vigente de la empresa que emite la garantía, considerando la vigencia a la fecha de emisión de la garantía.

3. Para fines de lo establecido en el artículo 148 del Reglamento, la clasificación de riesgo B, incluye las clasificaciones B+ y B.

4. Si la empresa que otorga la garantía cuenta con más de una clasificación de riesgo emitida por distintas empresas listadas en el portal web de la SBS, bastará que en una de ellas cumpla con la clasificación mínima establecida en el Reglamento.

En caso exista alguna duda sobre la clasificación de riesgo asignada a la empresa emisora de la garantía, se deberá consultar a la clasificadora de riesgos respectiva.

De otro lado, además de cumplir con el requisito referido a la clasificación de riesgo, a efectos de verificar si la empresa emisora se encuentra autorizada por la SBS para emitir garantías, debe revisarse el portal web de dicha Entidad (<http://www.sbs.gob.pe/sistema-financiero/relacion-de-empresas-que-se-encuentran-autorizadas-a-emitar-cartas-fianza>).

Los funcionarios competentes deben verificar la autenticidad de la garantía a través de los mecanismos establecidos (consulta web, teléfono u otros) por la empresa emisora.

3.4. EJECUCIÓN DE GARANTÍAS

La Entidad puede solicitar la ejecución de las garantías conforme a los supuestos contemplados en el artículo 155 del Reglamento.

3.5. ADELANTOS

La Entidad puede entregar adelantos directos al contratista, los que en ningún caso exceden en conjunto del treinta por ciento (30%) del monto del contrato original, siempre que ello haya sido previsto en la sección específica de las bases.

3.6. PENALIDADES

3.6.1. PENALIDAD POR MORA EN LA EJECUCIÓN DE LA PRESTACIÓN

En caso de retraso injustificado del contratista en la ejecución de las prestaciones objeto del contrato, la Entidad le aplica automáticamente una penalidad por mora por cada día de atraso, de conformidad con el artículo 162 del Reglamento.

3.6.2. OTRAS PENALIDADES

La Entidad puede establecer penalidades distintas a la mencionada en el numeral precedente, según lo previsto en el artículo 163 del Reglamento y lo indicado en la sección específica de las bases.

Estos dos tipos de penalidades se calculan en forma independiente y pueden alcanzar cada una un monto máximo equivalente al diez por ciento (10%) del monto del contrato vigente, o de ser el caso, del ítem que debió ejecutarse.

3.7. INCUMPLIMIENTO DEL CONTRATO

Las causales para la resolución del contrato, serán aplicadas de conformidad con el artículo 36 de la Ley y 164 del Reglamento.

3.8. PAGOS

El pago se realiza después de ejecutada la respectiva prestación, pudiendo contemplarse pagos a cuenta, según la forma establecida en la sección específica de las bases o en el contrato.

La Entidad paga las contraprestaciones pactadas a favor del contratista dentro de los diez (10) días calendario siguientes de otorgada la conformidad de los servicios, siempre que se verifiquen las condiciones establecidas en el contrato para ello, bajo responsabilidad del funcionario competente.

La conformidad se emite en un plazo máximo de quince (15) días, bajo responsabilidad del funcionario que debe emitir la conformidad.

En el caso que se haya suscrito contrato con un consorcio, el pago se realizará de acuerdo a lo que se indique en el contrato de consorcio.

Advertencia

En caso de retraso en los pagos a cuenta o pago final por parte de la Entidad, salvo que se deba a caso fortuito o fuerza mayor, esta reconoce al contratista los intereses legales correspondientes, de conformidad con el artículo 39 de la Ley y 171 del Reglamento, debiendo repetir contra los responsables de la demora injustificada.

3.9. DISPOSICIONES FINALES

Todos los demás aspectos del presente procedimiento no contemplados en las bases se regirán supletoriamente por la Ley y su Reglamento, así como por las disposiciones legales vigentes.

SECCIÓN ESPECÍFICA

CONDICIONES ESPECIALES DEL PROCEDIMIENTO DE SELECCIÓN

(EN ESTA SECCIÓN LA ENTIDAD DEBERÁ COMPLETAR LA INFORMACIÓN EXIGIDA, DE ACUERDO A LAS INSTRUCCIONES INDICADAS)

CAPÍTULO I GENERALIDADES

1.1. ENTIDAD CONVOCANTE

Nombre : Municipalidades Provincial De Nasca
RUC N° : 20147705850
Domicilio legal : Calle Callao N°865-Nasca-Nasca-Ica.
Teléfono: : 056-522418
Correo electrónico: : logistica@muninasca.gob.pe

1.2. OBJETO DE LA CONVOCATORIA

El presente procedimiento de selección tiene por objeto la CONTRATACIÓN DEL SERVICIO DE CONSULTORÍA PARA LA ELABORACION DEL ESTUDIO A NIVEL DE FORMULACION Y EVALUACION - FICHA TÉCNICA ESTANDARIZADA PARA EL PROYECTO DENOMINADO: "MEJORAMIENTO DEL CAMINO VECINAL RUTA R-110312 EMP. PE 1S – MAJORO – EMP. IC-802, DISTRITO DE NASCA, PROVINCIA DE NASCA – ICA"

1.3. EXPEDIENTE DE CONTRATACIÓN

El expediente de contratación fue aprobado mediante FORMATO N°002-2022, aprobado el 26 de Enero del 2022.

1.4. FUENTE DE FINANCIAMIENTO

18. Canon sobre Canon, Regalías, Renta de Aduanas y Participaciones.

1.5. SISTEMA DE CONTRATACIÓN

El presente procedimiento se rige por el sistema de SUMA ALZADA, de acuerdo con lo establecido en el expediente de contratación respectivo.

1.6. ALCANCES DEL REQUERIMIENTO

El alcance de la prestación está definido en el Capítulo III de la presente sección de las bases.

1.7. PLAZO DE PRESTACIÓN DEL SERVICIO DE CONSULTORÍA

Los servicios de consultoría materia de la presente convocatoria se prestarán en el plazo de 45 días calendarios, en concordancia con lo establecido en el expediente de contratación.

1.8. COSTO DE REPRODUCCIÓN Y ENTREGA DE BASES

Los participantes registrados tienen el derecho de recabar un ejemplar de las bases, para cuyo efecto deben :

Pagar en : Caja de la Entidad, sitio en la Calle Callao N° 865-Nasca-Nasca-Ica
Recoger en : En la Sub Gerencia de Logística y Servicios Generales.

Costo de bases : Impresa: S/ 5.00 (Cinco com 00/100 soles)

1.9. BASE LEGAL

- Ley N° 31365, Ley de Presupuesto del Sector Público para el Año Fiscal 2022
- Ley N° 31366, Ley de Equilibrio Financiero del Presupuesto del Sector Público del año fiscal 2022.
- TUO de la Ley de Contrataciones del Estado, aprobado mediante D.S. N°082-2019-EF.
- D.S. N° 344-2018-EF, que aprobó el Reglamento de la Ley de Contrataciones del Estado y modificatorias.
- Ley N° 27444, Ley de Procedimiento Administrativo General, modificado mediante Decreto legislativo N°1272
- Ley 27972, Ley Orgánica de Municipalidades, modificada mediante Ley N° 30937.
- Ley N° 27806, Ley de Transparencia y de Acceso a la información Pública, su modificatoria mediante Ley N° 30934.

Las referidas normas incluyen sus respectivas modificaciones, de ser el caso.

CAPÍTULO II DEL PROCEDIMIENTO DE SELECCIÓN

2.1. CALENDARIO DEL PROCEDIMIENTO DE SELECCIÓN

Según el cronograma de la ficha de selección de la convocatoria publicada en el SEACE.

Importante

De conformidad con la vigesimosegunda Disposición Complementaria Final del Reglamento, en caso la Entidad (Ministerios y sus organismos públicos, programas o proyectos adscritos) haya difundido el requerimiento a través del SEACE siguiendo el procedimiento establecido en dicha disposición, no procede formular consultas u observaciones al requerimiento.

2.2. CONTENIDO DE LAS OFERTAS

2.2.1. OFERTA TÉCNICA

La oferta contendrá, además de un índice de documentos³, la siguiente documentación:

2.2.1.1. Documentación de presentación obligatoria

A. Documentos para la admisión de la oferta

a.1) Declaración jurada de datos del postor. (**Anexo N° 1**)

a.2) Documento que acredite la representación de quien suscribe la oferta.

En caso de persona jurídica, copia del certificado de vigencia de poder del representante legal, apoderado o mandatario designado para tal efecto.

En caso de persona natural, copia del documento nacional de identidad o documento análogo, o del certificado de vigencia de poder otorgado por persona natural, del apoderado o mandatario, según corresponda.

En el caso de consorcios, este documento debe ser presentado por cada uno de los integrantes del consorcio que suscriba la promesa de consorcio, según corresponda.

Advertencia

De acuerdo con el artículo 4 del Decreto Legislativo N° 1246, las Entidades están prohibidas de exigir a los administrados o usuarios la información que puedan obtener directamente mediante la interoperabilidad a que se refieren los artículos 2 y 3 de dicho Decreto Legislativo. En esa medida, si la Entidad es usuaria de la Plataforma de Interoperabilidad del Estado – PIDE⁴ y siempre que el servicio web se encuentre activo en el Catálogo de Servicios de dicha plataforma, no corresponderá exigir el certificado de vigencia de poder y/o documento nacional de identidad.

a.3) Declaración jurada de acuerdo con el literal b) del artículo 52 del Reglamento. (**Anexo N° 2**)

a.4) Declaración jurada de cumplimiento de los Términos de Referencia contenidos en el numeral 3.1 del Capítulo III de la presente sección. (**Anexo N° 3**)

a.5) Declaración jurada de plazo de prestación del servicio de consultoría. (**Anexo N° 4**).

³ La omisión del índice no determina la no admisión de la oferta.

⁴ Para mayor información de las Entidades usuarias y del Catálogo de Servicios de la Plataforma de Interoperabilidad del Estado – PIDE ingresar al siguiente enlace <https://www.gobiernodigital.gob.pe/interoperabilidad/>

- a.6) Carta de compromiso del personal clave con firma legalizada, según lo previsto en el numeral 3.1 del Capítulo III de la presente sección. **(Anexo N° 5)**
- a.7) Promesa de consorcio con firmas legalizadas, de ser el caso, en la que se consigne los integrantes, el representante común, el domicilio común y las obligaciones a las que se compromete cada uno de los integrantes del consorcio así como el porcentaje equivalente a dichas obligaciones. **(Anexo N° 6)**

Importante

El órgano encargado de las contrataciones o el comité de selección, según corresponda, verifica la presentación de los documentos requeridos. De no cumplir con lo requerido, la oferta se considera no admitida.

B. Documentos para acreditar los requisitos de calificación

Incorporar en la oferta los documentos que acreditan los “**Requisitos de Calificación**” que se detallan en el numeral 3.2 del Capítulo III de la presente sección de las bases.

2.2.1.2. Documentación de presentación facultativa:

- a) En el caso de microempresas y pequeñas empresas integradas por personas con discapacidad, o en el caso de consorcios conformados en su totalidad por estas empresas, deben presentar la constancia o certificado con el cual acredite su inscripción en el Registro de Empresas Promocionales para Personas con Discapacidad⁵.
- b) Incorporar en la oferta los documentos que acreditan los “**Factores de Evaluación**” establecidos en el Capítulo IV de la presente sección de las bases, a efectos de obtener el puntaje previsto en dicho Capítulo para cada factor.
- c) Solicitud de bonificación por tener la condición de micro y pequeña empresa. **(Anexo N° 13).**
- d) Los postores con domicilio en la provincia donde se prestará el servicio de consultoría, o en las provincias colindantes, sean o no pertenecientes al mismo departamento o región, pueden presentar la solicitud de bonificación por servicios prestados fuera de la provincia de Lima y Callao, según **Anexo N° 12.**

Advertencia

El órgano encargado de las contrataciones o el comité de selección, según corresponda, no podrá exigir al postor la presentación de documentos que no hayan sido indicados en los acápites “Documentos para la admisión de la oferta”, “Requisitos de calificación” y “Factores de evaluación”.

2.2.2. OFERTA ECONÓMICA

La oferta económica expresada en soles, debe registrarse directamente en el formulario electrónico del SEACE.

El monto total de la oferta económica y los subtotales que lo componen deben ser expresados con dos (2) decimales. Los precios unitarios o tarifas pueden ser expresados con más de dos (2) decimales.

Importante

La estructura de costos o análisis de precios, se presenta para el perfeccionamiento del contrato, de ser el caso.

⁵ Dicho documento se tendrá en consideración en caso de empate, conforme a lo previsto en el artículo 91 del Reglamento.

2.3. DETERMINACIÓN DEL PUNTAJE TOTAL DE LAS OFERTAS

Una vez evaluadas las ofertas técnica y económica se procederá a determinar el puntaje total de las mismas.

El puntaje total de las ofertas es el promedio ponderado de ambas evaluaciones, obtenido de la aplicación de la siguiente fórmula:

$$PTP_i = c_1 PT_i + c_2 Pe_i$$

Donde:

PTP_i = Puntaje total del postor i

PT_i = Puntaje por evaluación técnica del postor i

Pe_i = Puntaje por evaluación económica del postor i

c_1 = Coeficiente de ponderación para la evaluación técnica.

c_2 = Coeficiente de ponderación para la evaluación económica.

Se aplicarán las siguientes ponderaciones:

c_1 = 0.80

c_2 = 0.20

Donde: $c_1 + c_2 = 1.00$

2.4. PRESENTACIÓN DEL RECURSO DE APELACIÓN

El recurso de apelación se presenta ante la Unidad de Trámite Documentario de la Entidad.

En caso el participante o postor opte por presentar recurso de apelación y por otorgar la garantía mediante depósito en cuenta bancaria, se debe realizar el abono en:

N° de Cuenta: 0611010869

Banco: Banco de la Nación

N° CCI⁷:01861100061101086940

2.5. REQUISITOS PARA PERFECCIONAR EL CONTRATO

El postor ganador de la buena pro debe presentar los siguientes documentos para perfeccionar el contrato:

- Garantía de fiel cumplimiento del contrato.
- Contrato de consorcio con firmas legalizadas ante Notario de cada uno de los integrantes, de ser el caso.
- Código de cuenta interbancaria (CCI) o, en el caso de proveedores no domiciliados, el número de su cuenta bancaria y la entidad bancaria en el exterior.
- Copia de la vigencia del poder del representante legal de la empresa que acredite que cuenta con facultades para perfeccionar el contrato, cuando corresponda.
- Copia de DNI del postor en caso de persona natural, o de su representante legal en caso de persona jurídica.

Advertencia

De acuerdo con el artículo 4 del Decreto Legislativo N° 1246, las Entidades están prohibidas de exigir a los administrados o usuarios la información que puedan obtener directamente mediante la interoperabilidad a que se refieren los artículos 2 y 3 de dicho Decreto Legislativo. En esa medida, si la Entidad es usuaria de la Plataforma de Interoperabilidad del Estado – PIDE⁶ y siempre que el servicio web se encuentre activo en el Catálogo de Servicios de dicha plataforma, no corresponderá exigir los documentos previstos en los literales e) y f).

- Domicilio para efectos de la notificación durante la ejecución del contrato.
- Detalle de los precios unitarios de la oferta económica.
- Estructura de costos de la oferta económica⁷.

⁶ Para mayor información de las Entidades usuarias y del Catálogo de Servicios de la Plataforma de Interoperabilidad del Estado – PIDE ingresar al siguiente enlace <https://www.gobiernodigital.gob.pe/interoperabilidad/>

⁷ Incluir solo cuando resulte necesario para la ejecución contractual, identificar los costos de cada uno de los rubros que comprenden la oferta.

Importante

- *En caso que el postor ganador de la buena pro sea un consorcio, las garantías que presente este para el perfeccionamiento del contrato, así como durante la ejecución contractual, de ser el caso, además de cumplir con las condiciones establecidas en el artículo 33 de la Ley y en el artículo 148 del Reglamento, deben consignar expresamente el nombre completo o la denominación o razón social de los integrantes del consorcio, en calidad de garantizados, de lo contrario no podrán ser aceptadas por las Entidades. No se cumple el requisito antes indicado si se consigna únicamente la denominación del consorcio, conforme lo dispuesto en la Directiva "Participación de Proveedores en Consorcio en las Contrataciones del Estado".*
- *En los contratos de consultoría en general que celebren las Entidades con las micro y pequeñas empresas, estas últimas pueden otorgar como garantía de fiel cumplimiento el diez por ciento (10%) del monto del contrato, porcentaje que es retenido por la Entidad durante la primera mitad del número total de pagos a realizarse, de forma prorrateada en cada pago, con cargo a ser devuelto a la finalización del mismo, conforme lo establece el numeral 149.4 del artículo 149 y el numeral 151.2 del artículo 151 del Reglamento. Para dicho efecto los postores deben encontrarse registrados en el REMYPE, consignando en la Declaración Jurada de Datos del Postor (Anexo N° 1) o en la solicitud de retención de la garantía durante el perfeccionamiento del contrato, que tienen la condición de MYPE, lo cual será verificado por la Entidad en el link <http://www2.trabajo.gob.pe/servicios-en-linea-2-2> opción consulta de empresas acreditadas en el REMYPE.*
- *En los contratos cuyos montos sean iguales o menores a doscientos mil Soles (S/ 200,000.00), no corresponde presentar garantía de fiel cumplimiento de contrato ni garantía de fiel cumplimiento por prestaciones accesorias. Dicha excepción también aplica a los contratos derivados de procedimientos de selección por relación de ítems, cuando el monto del ítem adjudicado o la sumatoria de los montos de los ítems adjudicados no supere el monto señalado anteriormente, conforme a lo dispuesto en el literal a) del artículo 152 del Reglamento.*

Importante

- *Corresponde a la Entidad verificar que las garantías presentadas por el postor ganador de la buena pro cumplan con los requisitos y condiciones necesarios para su aceptación y eventual ejecución, sin perjuicio de la determinación de las responsabilidades funcionales que correspondan.*
- *De conformidad con el Reglamento Consular del Perú aprobado mediante Decreto Supremo N° 076-2005-RE para que los documentos públicos y privados extendidos en el exterior tengan validez en el Perú, deben estar legalizados por los funcionarios consulares peruanos y refrendados por el Ministerio de Relaciones Exteriores del Perú, salvo que se trate de documentos públicos emitidos en países que formen parte del Convenio de la Apostilla, en cuyo caso bastará con que estos cuenten con la Apostilla de la Haya⁸.*

2.6. PERFECCIONAMIENTO DEL CONTRATO

El contrato se perfecciona con la suscripción del documento que lo contiene. Para dicho efecto el postor ganador de la buena pro, dentro del plazo previsto en el artículo 141 del Reglamento debe presentar la documentación requerida en Mesa de Partes de la Entidad en Calle Callao N°865, distrito y provincia de Nasca, departamento de Ica.

2.7. ADELANTOS

No se otorgará.

2.8. FORMA DE PAGO

La Entidad realizará el pago de la contraprestación pactada a favor del contratista en pagos parciales.

Para efectos del pago de las contraprestaciones ejecutadas por el contratista, la Entidad debe contar con la siguiente documentación:

- Informe del funcionario responsable de la Sub Gerencia de Estudios y Proyectos de la Entidad, emitiendo la conformidad de la prestación efectuada.
- Comprobante de pago.

Dicha documentación se debe presentar en Mesa de Partes de la Entidad en Calle Callao N°865, distrito y provincia de Nasca, departamento de Ica.

⁸ Según lo previsto en la Opinión N° 009-2016/DTN.

CAPÍTULO III REQUERIMIENTO

3.1 TERMINOS DE REFERENCIA

DEL ESTUDIO A NIVEL DE FORMULACION Y EVALUACION - FICHA TÉCNICA ESTANDARIZADA PARA EL PROYECTO DENOMINADO: "MEJORAMIENTO DEL CAMINO VECINAL RUTA R-110312 EMP. PE 1S – MAJORO – EMP. IC-802, DISTRITO DE NASCA, PROVINCIA DE NASCA – ICA"

1. ENTIDAD QUE CONVOCA

Municipalidad Provincial de Nasca

2. DENOMINACIÓN DE LA CONTRATACIÓN

Contratación del Servicio de consultoría para la elaboración del estudio a nivel de formulación y evaluación - Ficha Técnica Estandarizada para los proyectos denominado: "MEJORAMIENTO DEL CAMINO VECINAL RUTA R-110312 EMP. PE 1S – MAJORO – EMP. IC-802, DISTRITO DE NASCA, PROVINCIA DE NASCA – ICA".

3. FINALIDAD PÚBLICA

La Municipalidad Provincial de Nasca busca mejorar los servicios de transitabilidad vehicular y peatonal de la ciudad de Nasca, conducente a la adecuada prestación de servicios en pistas y veredas. Para ello es necesario elaborar los estudios a nivel de Formulación y Evaluación del Proyecto de Inversión conducente a la ejecución del mismo y reducir brechas identificadas por la Municipalidad Provincial de Nasca.

4. ANTECEDENTES

Dentro de las competencias de las Municipalidades Provinciales según la Ley Orgánica de Municipalidades en materia de organización del espacio físico y uso del suelo está la de: "Ejecutar directamente o proveer la ejecución de las obras de infraestructura urbana o rural que sean indispensables para el desenvolvimiento de la vida del vecindario, la producción, el comercio, el transporte y la comunicación en el distrito, tales como pistas o calzadas, vías, puentes, parques, mercados, canales de irrigación, Saneamiento básico, locales comunales, y obras similares, en coordinación con la municipalidad provincial respectiva", en ese entender la Municipalidad Provincial de Nasca, con el fin de mejorar la prestación de servicios de transitabilidad vehicular, intervendrá a través de la elaboración del estudio de Pre Inversión a nivel de ficha técnica estandarizada, conducente a la ejecución del proyecto.

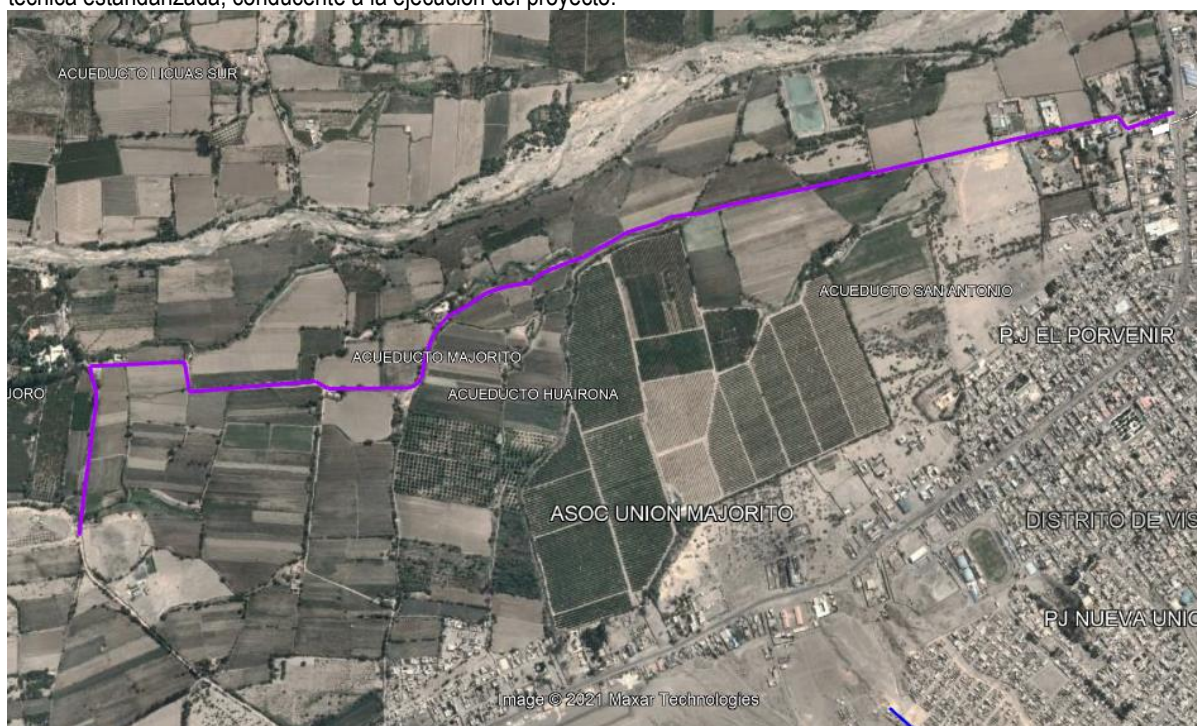

5. BASE LEGAL

- ✓ Ley Orgánica de Municipalidades – Ley N° 27972.
- ✓ Decreto Legislativo N° 1252, que crea el Sistema Nacional de Programación Multianual y Gestión de Inversiones, Ley del Sistema Nacional de Inversión Pública.
- ✓ Decreto Supremo N° 242-2018-EF; que aprueba el Texto Único Ordenado, del Decreto Legislativo N° 1252, Decreto Legislativo que crea el Sistema Nacional de Programación Multianual y Gestión de Inversiones.
- ✓ Decreto Supremo N° 242-2018-EF; Aprobación del Reglamento del Decreto Legislativo N° 1252, Decreto Legislativo que crea el Sistema Nacional de Programación Multianual y Gestión de Inversiones.
- ✓ Directiva N° 001-2019-EF/63.01, Directiva General la Programación Multianual y Gestión de Inversiones.
- ✓ Resolución Directoral N° 001-2019-EF/63.01, aprueban Directiva General para la Programación Multianual y Gestión de Inversiones.
- ✓ Ley N° 28411, Ley General del Sistema Nacional del Presupuesto.
- ✓ Reglamento del Decreto Legislativo N° 1444 – Ley de Contrataciones del Estado, aprobado por Decreto Supremo N° 344-2018-EF, y sus modificatorias.
- ✓ Ley N° 30025, Ley que facilita la adquisición, expropiación y posesión de bienes inmuebles para obras de infraestructura y declara de necesidad pública la adquisición o expropiación de bienes inmuebles afectados para la ejecución de diversas obras de infraestructura.
- ✓ Directivas, Comunicados y Pronunciamiento del OSCE.
- ✓ Reglamento Nacional de Edificaciones.
- ✓ RD-073-2010-VIVIENDA-VMCS-DNC, Norma Técnica -Metrados para Obras de Edificación y Habilitaciones Urbanas.
- ✓ Ley 29664 Ley que crea el Sistema Nacional de Gestión de Riesgos de Desastres (SINAGERD).
- ✓ Normas Técnicas del Sector. (CE. 010 – Pavimentos Urbanos, CE.030-Obras especiales y complementarias, GH.020-Componentes de diseño urbano, A.120-Accesibilidad universal en edificaciones, NTP 873.001-Señalización para accesibilidad universal en edificaciones.)

Base Legal del Estado de Emergencia

- ✓ Decreto Supremo N° 008-2020-SA, Decreto Supremo que declara emergencia sanitaria a nivel nacional, por el plazo de noventa (90) días calendario y dictan medidas de prevención y control del CORONAVIRUS (COVID-19).
- ✓ Decreto Supremo N° 044-2020-PCM, Decreto Supremo que declara Estado de Emergencia Nacional por las graves circunstancias que afectan la vida de la Nación a consecuencia del brote del COVID-19 y modificatorias.
- ✓ Decreto Supremo N° 103-2020-EF, que establece las disposiciones reglamentarias para la tramitación de los procedimientos de selección que se reinicien en el marco del Texto Único Ordenado de la Ley N°30225.
- ✓ Resolución Ministerial 972-2020-MINSA “Lineamientos para la vigilancia de la salud de los trabajadores con riesgo de exposición a COVID-19.

6. OBJETIVO DEL SERVICIO DE CONSULTORÍA

6.1. Objetivo general

Formulación y evaluación del estudio a nivel Ficha Técnica Estandarizada para el proyecto denominado “MEJORAMIENTO DEL CAMINO VECINAL RUTA R-110312 EMP. PE 1S – MAJORO – EMP. IC-802, DISTRITO DE NASCA, PROVINCIA DE NASCA – ICA”, de acuerdo con la normativa del Sistema Nacional de Programación Multianual y Gestión de Inversiones (INVIERTE.PE), la Resolución Directoral N° 001-2019-EF/63.01. Directiva para la Formulación y Evaluación en el Marco del Sistema Nacional de Programación Multianual y Gestión de Inversiones, Anexo N° 02 (Clasificador de Responsabilidad Funcional del Sistema Nacional de Programación Multianual y Gestión de Inversiones),

6.2. Objetivos específicos.

Contratar los servicios de consultoría para la formulación del estudio de Inversión Pública a Nivel de Ficha Técnica Estandarizada con la finalidad de reunir todos los elementos de juicio e información necesaria para sustentar la viabilidad técnica, económica, social, ambiental y la sostenibilidad del proyecto, considerándolos siguientes aspectos:

- ✓ Anexo N° 01: Clasificador Institucional del Sistema Nacional de Programación Multianual y Gestión de Inversiones.
- ✓ Anexo N° 07: Contenido mínimo del Estudio de PreInversión a nivel de perfil para Proyectos de Inversión.
- ✓ Anexo N°11: Parámetros de Evaluación Social.
- ✓ Guía simplificada para la identificación, formulación y evaluación social de proyectos a nivel de perfil y lineamientos del sector.

7. ALCANCE Y CONTENIDOS DE LA CONSULTORÍA EN GENERAL.

7.1 Descripción de los Servicios a Ejecutar

El consultor seleccionado deberá de cumplir con la Formulación y evaluación del estudio a nivel Ficha Técnica Estandarizada para el proyecto denominado “MEJORAMIENTO DEL CAMINO VECINAL RUTA R-110312 EMP. PE 1S – MAJORO – EMP. IC-802, DISTRITO DE NASCA, PROVINCIA DE NASCA – ICA”

7.2 Cumplimiento de la Normatividad para el Desarrollo del Proceso de Formulación

El consultor a cargo de la formulación de la ficha técnica y/o del estudio de pre inversión correspondiente, será el responsable de cumplir con los requerimientos mínimos establecidos en el marco del Sistema Nacional de Programación Multianual y Gestión de Inversiones (INVIERTE.PE), en base a los parámetros, normas técnicas, metodologías y lineamientos establecidos por el sector al cual se encuentra adscrito el proyecto de inversión, según su naturaleza y tipología.

A continuación, se indican algunos aspectos que mínimamente deberá tener en cuenta el consultor del proyecto para cumplir durante el proceso de formulación de la ficha técnica estandarizada correspondiente:

- ✓ Cumplimiento de los aspectos normativos y técnicos establecidos por el Sistema Nacional de Programación Multianual y Gestión de Inversiones (INVIERTE.PE) y sus correspondientes directivas y modificatorias vigentes. Asimismo, se deberá tomar en cuenta la guía sectorial pertinente.
- ✓ Cumplimiento de los aspectos normativos y técnicos establecidos por el sector al cual se encuentra adscrito el proyecto, considerando la tipología y naturaleza del mismo, para ellos se deberá revisar toda la información disponible asociada al proyecto.
- ✓ Revisión de las políticas y metas globales, nacionales, regionales y locales en los cuales se enmarca el proyecto con la finalidad de contribuir a alcanzar los objetivos propuestos en cada escala, para contribuir a mejorar los niveles de desarrollo macro.
- ✓ La información contenida del estudio de pre-inversión deberá ser conforme a lo requerido en el Anexo N° 07: Contenido Mínimo del Estudio de Pre-inversión a Nivel de Perfil, y acorde a ellos se efectuará la etapa de evaluación, para posteriormente según corresponda, se otorgue la viabilidad al estudio a nivel de formulación y evaluación por la Unidad Formuladora de la Municipalidad Provincial de Nasca.

➤ La elaboración de la ficha técnica Estandarizada deberá contener los siguientes anexos que sustentan la información presentada en el proyecto de inversión:

- El área de intervención de PI no debe de ser de dominio privado, **se tiene que garantizar el saneamiento físico legal del terreno** (con compromisos de compra venta debidamente formalizados).
- Estudio de mecánica de suelos.
- Estudio Topográfico apoyados en puntos de control geodésico.
- Estudio socioeconómico e indicadores.
- Estudio de evaluación de riesgos de desastres originados por fenómenos naturales y/o antrópicos que podrían impactar en el proyecto.
- Debe incluir al estudio los documentos de trabajo de campo (fotografías que muestren la problemática, encuestas socioeconómicas y el análisis de sus resultados, documentos y/o fichas técnicas que describan la situación actual, etc.).
- Presupuesto de las Alternativas Técnicas de Solución (Incluir capacitación a la población en general).
- Metrados de las Alternativas técnicas.
- Costos unitarios de las Alternativas técnicas
- Desagregado de Gastos Generales.
- Costo del expediente técnico.
- Costo de supervisión.
- Planos de ubicación y localización del proyecto.
- Planos topográficos: planta y perfil, cortes, volúmenes.
- Plano de arquitectura y elevaciones de las estructuras a diseñarse.
- Cronograma de ejecución de obra con MS Project (Diagramas de GANTT y CPM) y/u otros.
- Otros documentos adicionales que el formulador presente como sustento y de ser caso a solicitud de la SGEF.

La supervisión de la Formulación de los Proyectos estará a cargo de la Unidad Formuladora.

7.3 CONTENIDO DEL ESTUDIO

Para la formulación de la ficha técnica y/o del estudio de pre inversión correspondiente, se tendrá como base el decreto legislativo N° 1252 (que crea el Sistema Nacional de Programación Multianual y Gestión de Inversiones y Deroga la Ley N° 27293 Ley que Aprueba el Sistema Nacional de Inversión Pública), la Directiva N° 001-2019-EF/63.01, Directiva para la Formulación y Evaluación en el Marco del Sistema Nacional de Programación Multianual y Gestión de Inversiones. Específicamente, se formulará la ficha técnica y/o del estudio de pre inversión correspondiente según lo siguiente

i. **DATOS GENERALES:**

Este ítem consiste en recoger información relacionada al proyecto que se plantea ejecutar, los mismos que determinarán la tipología de proyecto (calidad o cobertura) priorizado en el Programa Multianual de Inversiones del Sector.

1.1 ARTICULACION CON EL PROGRAMA MULTIANUAL DE INVERSIONES (PMI)

1.1.1 Servicios públicos con brecha identificada y priorizada:

En función a los Servicios Identificados por el Sector Transportes y Comunicaciones, el servicio asociado es el de **Transitabilidad Vial Interurbana**.

1.1.2 Indicador del producto asociado a la brecha de servicios:

Se deberá identificar el Indicador representativo asociado a la brecha de infraestructura. En función al Indicador Brecha de Calidad/Cobertura, según la barra desplegable del aplicativo. En particular, para las vías interurbanas, se tiene los siguientes indicadores de brecha del Sector:

- % de la Red Vial Nacional pavimentada con inadecuado nivel de servicio.
- % de la Red Vial Nacional no pavimentada con inadecuado nivel de servicio.
- % de la Red Vial Departamental pavimentada con inadecuado nivel de servicio.
- % de la Red Vial Departamental no pavimentada con inadecuado nivel de servicio.
- % de la Red Vial Vecinal pavimentada con inadecuado nivel de servicio.
- % de la Red Vial Vecinal no pavimentada con inadecuado nivel de servicio

1.1.3 Definición del servicio público o de la cartera de servicios

Este acápite debe estar relacionado con el ítem 1.1.1 Servicios públicos con brecha identificada y priorizada.

1.2 NOMBRE DEL PROYECTO

El nombre del proyecto de inversión deberá indicar la naturaleza de intervención, además de identificar el objeto del proyecto y su ubicación, el mismo que deberá mantenerse durante todo el horizonte de evaluación del proyecto.

Esta Ficha Técnica Estándar contempla las siguientes naturalezas de intervención:

- a) **Creación (Construcción).**- Intervenciones orientadas a dotar del bien y/o el servicio en áreas donde no existen capacidades para proveerlo; es decir, no hay una Unidad Productora (UP). Se incrementa la cobertura del bien o servicio.
- b) **Mejoramiento.** - Intervenciones sobre uno o más factores de producción de una UP orientadas a aumentar la calidad del bien y/o el servicio; lo cual implica cumplir con los estándares de calidad para la prestación de servicios establecidos por el sector Transporte. Implica la prestación de servicios de mejor calidad a usuarios que ya disponen de él o a igual número de usuarios en mejores condiciones.
- c) **Recuperación.** - Intervenciones orientadas a la recuperación parcial o total de la capacidad de prestación del bien y/o el servicio en una UP, cuyos activos o factores de producción (infraestructura, equipos, entre otros) han colapsado, o han sido dañados o destruidos, sea por desastres u otras causas. Puede implicar la misma cobertura, mayor cobertura o mejor calidad del bien o el servicio, es decir, que puede incluir cambios en la capacidad de producción o en la calidad del bien y/o el servicio.

Adicionalmente, deberá incidirse si el proyecto en mención corresponde a un Programa de inversión o un Conglomerado.

A manera de ejemplo, se presenta la denominación para un proyecto:

Naturaleza	Unidad productora (infraestructura, carretera)	Localización
Mejoramiento	Del Camino Vecinal PA 642: Emp. PA645 (Pte. Lanturachi 2) - Espiritupata - Palcamayo - Pta. Carretera	Del Distrito Palcamayo, de la Provincia de Oxapampa, del Departamento de Pasco

1.3 RESPONSABILIDAD FUNCIONAL (según anexo N° 07- Resolución Ministerial N° 035-2018-EF/15)

Este acápite se desarrolla sobre la base del Anexo N° 07 de la Resolución Ministerial N° 035-2018-EF/15 que aprueba la Directiva para la Programación Multianual que Regula y Articula la Fase de Programación Multianual del Sistema Nacional de Programación Multianual y Gestión de Inversiones y la Fase de Programación del Sistema

Nacional de Presupuesto, que muestra la Función, División Funcional, Grupo Funcional y el Sector Responsable, en los cuales se debe ubicar el proyecto.

Función

Corresponde al nivel máximo de agregación de las acciones de Gobierno, para el cumplimiento de los deberes primordiales del Estado. En este caso es 015 TRANSPORTE.

División Funcional

Es el desagregado de la Función que refleja acciones interdependientes con la finalidad de alcanzar objetivos y metas finales, mediante la combinación de recursos humanos, materiales y financieros. Cada División Funcional contempla la consecución de objetivos típicos y atípicos para la realización de la Función a la que sirve. En este caso es: 033 TRANSPORTE TERRESTRE.

Grupo Funcional

Es el desagregado de la División Funcional que representa los objetivos parciales identificables dentro del producto final de una División Funcional. Para el sector se deberá establecer en base a la siguiente lista:

- 064 VIAS NACIONALES
- 065 VIAS DEPARTAMENTALES
- 066 VIAS VECINALES

Sector Responsable

El Sector responsable es: TRANSPORTES Y COMUNICACIONES

1.4 INSTITUCIONALIDAD

En este acápite se considera información de las Áreas u Órganos dentro de la Entidad que actúan en el marco del Sistema Invierte.pe.

A. Oficina de Programación Multianual de Inversiones (OPMI)

Entidad	Colocar de la Entidad a la que pertenece la OPMI
Órgano Responsable:	Colocar el nombre del Órgano que ha sido declarado como OPMI, de acuerdo con los datos de inscripción en el Sistema Invierte.pe
Persona Responsable:	Colocar el nombre completo del responsable de la OPMI

B. Unidad Formuladora (UF)

Entidad	Colocar de la Entidad a la que pertenece la UF
Órgano Responsable:	Colocar el nombre del Órgano que ha sido declarado como UF, de acuerdo con los datos de inscripción en el Sistema Invierte.pe
Persona Responsable:	Colocar el nombre completo del responsable de la UF

C. Unidad Ejecutora de Inversiones (UEI)

Entidad	Colocar de la Entidad a la que pertenece la UEI
Órgano Responsable:	Colocar el nombre del Órgano que ha sido declarado como UEI, de acuerdo con los datos de inscripción en el Sistema Invierte.pe
Persona Responsable:	Colocar el nombre completo del responsable de la UEI.

D. Unidad Ejecutora Presupuestal (UEP)

Entidad	Colocar de la Entidad a la que pertenece la UEP
Órgano Responsable:	Colocar el nombre del Órgano designado como UEP

1.5 UBICACIÓN GEOGRAFICA

Colocar la ubicación geográfica del proyecto de inversión, precisando el departamento, provincia, distrito y centro poblado. Asimismo, se deberá especificar la codificación del ubigeo el cual incluya el código del departamento, provincia y distrito.

ii. **IDENTIFICACION:**

2.1 UNIDAD PRODUCTORA DE SERVICIOS (UP).

Es el conjunto de recursos o factores productivos (infraestructura, equipos, personal, organización, capacidades de gestión, entre otros) que, articulados entre sí, tienen la capacidad de proveer bienes y/o servicios públicos a la población. En este caso, la UP es la carretera con todos sus elementos (puentes, obras de arte) y su operador que está a cargo del mantenimiento.

Para la ficha es necesario, asociarlo a la nomenclatura del Registro Nacional de Carreteras (RENAC) del Sistema Nacional de Carreteras (SINAC), escribirlo en forma completa, por ejemplo: "Ruta PA 642: Emp. PA-645 (Pte. Lanturachi 2) - Espiritupata - Palcamayo - Pta. Carretera" En la ficha deberá adjuntarse una imagen de la UP, para ello se recomienda tener en cuenta los mapas viales del Sector, teniendo en cuenta el siguiente Link: http://portal.mtc.gob.pe/transportes/caminos/normas_carreteras/mapas_viales.html.

2.2 PROBLEMA CENTRAL, CAUSAS Y EFECTOS.

Se deberá especificar con precisión el problema central identificado, el cual debe ser planteado sobre la base del diagnóstico del área de estudio de la UP y de los involucrados, analizando y determinando las principales causas que lo generan, así como los efectos que éste ocasiona. El Problema Central es aquella situación negativa que afecta a los beneficiarios y es la que se pretende solucionar mediante el proyecto. Por ejemplo: "Inadecuadas Condiciones de Transitabilidad Vial de la Ruta PA 642: Emp. PA-645 (Pte. Lanturachi 2) - Espiritupata - Palcamayo - Pta. Carretera del Distrito Palcamayo, de la Provincia de Oxapampa, del Departamento de Pasco".

Entre las posibles causas tenemos:

Causas directas	Causas indirectas
Deficiente Infraestructura vial	Inadecuado o ausencia de pavimento
	Inadecuado o ausencia de puentes
	Inadecuado o ausencia de obras de arte
Deficiente seguridad vial	Inadecuada geometría
	Inadecuada señalización y seguridad vial

Efectos directos	Efectos indirectos
Dificultad en la articulación de mercados locales y regionales	Bajos ingresos y pérdidas económicas de la población
	Deficiente acceso de servicios básicos
Limitada circulación vial	Aumento de los costos asociados al transporte
	Incremento de los tiempos de viaje

2.3 POBLACION DEL AREA DE INFLUENCIA O BENEFICIADA.

En general para proyectos de carreteras el área de influencia abarca el ámbito donde se localizan los afectados por el problema a resolver, esto implica el área contigua a la carretera a ser intervenida. Por lo general, el área de influencia del proyecto puede ser considerada como el área de estudio, por ende, la población del área de influencia o beneficiada corresponde a la población de los centros poblados o localidades que lo conforman.

2.4 DEFINICION DE LOS OBJETIVOS DEL PROYECTO.

2.4.1 Objetivo

Descripción del objetivo central

El objetivo central es la situación que se pretende lograr luego de la intervención con el proyecto. Este objetivo siempre estará asociado a la solución del problema central; por ello, la forma más fácil de definir el objetivo central del Proyecto de inversión es a través de la identificación de la situación deseada, es decir, el problema solucionado.

Principales Indicadores del Objetivo Central

Señalar al menos un indicador que permita la medición de los cambios producidos por el proyecto sobre la población objetivo. Medir el (los) indicador(es) planteado(s) en el año base (situación sin proyecto) de acuerdo a la fuente de verificación

Principales Indicadores del Objetivo	Unidad de medida	Magnitud	Fuente de verificación
Incremento del IMDA ³ y flujos vehiculares.	Veh/día		Estudio de Tráfico
Reducción del tiempo de viaje	Minutos		Estudio de Tráfico

2.4.2 Medios Fundamentales

Se relacionan directamente con el objetivo central y se construyen a partir de las causas indirectas, son denominados como la línea de acción de los proyectos o componentes del mismo.

Entre los medios fundamentales que contribuyen a la solución del problema principal (bajos niveles de Transitabilidad) se encuentran los siguientes:

- Mejoramiento Recuperación y/o Construcción del Pavimento.
- Adecuaciones y/o dotación de Obras de Arte y Drenaje
- Adecuación y/o dotación de Señalización y Seguridad Vial.

2.5 ANALISIS DE INVOLUCRADOS.

La matriz de involucrados incluye información sobre los grupos sociales y entidades públicas o privadas, que tendrán relación con la ejecución, la operación y el mantenimiento del proyecto. Entre los grupos involucrados están:

- Los potenciales beneficiarios del Proyecto de inversión.
- Los pobladores que deben otorgar derechos de pase.
- Los que pudiesen ser afectados en la ejecución u operación, como la asociación de regantes o comunidades campesinas.
- Las entidades que financiarán el Proyecto de inversión.
- Las entidades públicas o privadas que participan o apoyan en la ejecución y mantenimiento de la vía

2.6 DESCRIPCION DE LA SOLUCION PLANTEADA.

Describir la alternativa de solución planteada (Por ejemplo: longitud, número de carriles, tipo de superficie de rodadura), sobre la base del análisis de las acciones que concretarán los medios fundamentales. El cuadro que se presenta está conformado por una sola alternativa de solución. La alternativa deberá considerar un enfoque sostenible ante cambios climáticos y gestión de desastres.

NOTA: De evidenciarse solo una alternativa de solución, el formulador deberá sustentar las razones.

2.7 REQUERIMIENTOS TECNICOS, REGULATORIOS Y/O NORMATIVOS.

Considerar los aspectos técnicos y regulatorios que el proyecto deberá cumplir durante la ejecución y funcionamiento (disponibilidad de terrenos, cumplimiento de permisos y autorizaciones, entre otros).

iii. FORMULACION Y EVALUACION:

3.1 HORIZONTE DE EVALUACIÓN

Se define el horizonte de evaluación como el número de años para el cual se elaboran los flujos de costos del proyecto, con el fin de obtener su indicador de costo – eficiencia. Este período comprende la fase de ejecución y funcionamiento. Al respecto, el horizonte de evaluación para proyectos de Mejoramiento, Recuperación y Creación (Construcción) de infraestructura definitiva pavimentada, será de 20 años; y para el caso de infraestructura definitiva con suelos estabilizados o vías no pavimentadas con soluciones básicas, el horizonte será de 10 años.

En la fase de ejecución se considerará el tiempo en que se ejecutarán las acciones que se han previsto en el planteamiento del proyecto. En la fase de funcionamiento se considera el tiempo en el cual se espera que se puedan brindar los servicios con la capacidad que ha sido considerada en el proyecto.

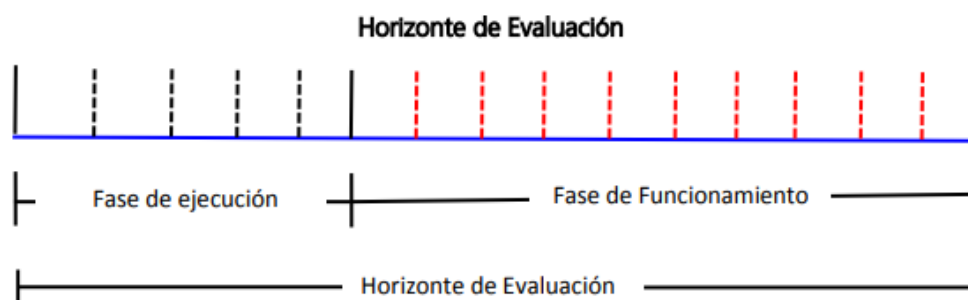

3.2 ESTUDIO DE MERCADO DEL SERVICIO PUBLICO

3.2.1 Análisis de la Demanda.

La demanda en un proyecto de infraestructura vial, está referida a la cantidad de vehículos que transitan por la vía materia de estudio, su cálculo de determinación en base a los conteos vehiculares que se realicen en el estudio de tráfico. Asimismo, la demanda del proyecto está referida al flujo vehicular actual y futuro (tráfico normal, generado y desviado), durante su horizonte de evaluación.

Los parámetros y supuestos empleados en el cálculo y proyección de la demanda durante el horizonte de evaluación, además de describir y fundamentar las fuentes de información empleadas y la metodología de estimación de la demanda, se detallan en el Anexo N° 01.

3.2.2 Análisis de la oferta.

El análisis de la oferta vial está referido a describir la situación actual de la vía; es decir el estado en que se encuentra tanto el camino o carretera interurbana a intervenir como los servicios de transporte disponibles.

A efectos de comparar la oferta con la demanda, se asumirá la oferta como el nivel de tráfico actual, es decir el tránsito normal y su proyección.

3.2.3 Balance oferta - demanda.

El balance de la oferta – demanda, se determina a partir de la comparación entre la demanda con proyecto y la oferta sin proyecto durante el horizonte de evaluación del proyecto.

Para efectuar el balance y estimar la brecha entre la demanda y la oferta (sin proyecto) es necesario que ambas variables se expresen en la misma unidad de medida, en este caso expresado en IMDA (Índice Medio Diario Anual).

3.2.4 Nivel de Brecha Asociado

Los proyectos tienen que estar alineados con el cierre de brechas. Será la cuantificación del servicio que representa el proyecto en términos de la brecha asociada a la infraestructura, cuyo indicador ha sido identificado en el Ítem. 1.2. El valor de dicha brecha será el número de kilómetros (Km) intervenidos por el proyecto.

3.3 COSTO DEL PROYECTO

3.3.1 Costo de inversión.

Deberá anotar los componentes requeridos para la ejecución del proyecto de inversión. Cada componente deberá indicar la unidad de medida, la cantidad necesaria para ejecutar el proyecto, costos estimados y el monto de inversión estimado necesario para la ejecución e implementación del proyecto.

A fin de definir los costos de inversión y mantenimiento se recomienda recoger las pautas del Anexo N° 03.

3.3.2 Cronograma de ejecución financiera.

En este acápite se deberá tomar los costos asociados al proyecto en base a su cronograma de avance físico programado. El avance deberá ser mensual, bimestral o trimestral de su ejecución financiera, totalizando el 100% la sumatoria de los avances.

3.3.3 Cronograma de ejecución física.

En este cuadro se deberá considerar el avance físico del proyecto, registrando el porcentaje previsto de avance mensual, bimestral o trimestral de su ejecución física, totalizando el 100% la sumatoria de los avances.

3.3.4 Costos de operación y mantenimiento con o sin proyecto.

Se estimarán todos los costos de operación y mantenimiento en los que se incurrirá una vez ejecutado el proyecto de inversión, es decir, durante la fase de funcionamiento (incluidos aquellos de las medidas de reducción del riesgo y de mitigación de impactos ambientales negativos).

3.4 CRITERIO DE DECISIÓN DE INVERSIÓN

La evaluación del proyecto se efectúa con la metodología costo / eficiencia, para ello se deberá tomar en cuenta los siguientes aspectos:

- a) Factores de corrección social adoptados para los fines de la evaluación de los proyectos del Sector, son los siguientes:

Factores de Corrección Social para el modo Transportes y Comunicaciones

Nombre del parámetro	Valor
Factor de corrección para la Inversión	0.79
Factor de corrección para los costos de Mantenimiento y Operación	0.75

- b) La Tasa Social de Descuento (TSD) representa el costo de oportunidad en que incurre el país cuando utiliza recursos para financiar sus proyectos. La tasa de descuento vigente será 8%.

Para la evaluación social de este tipo de proyectos (creación, mejoramiento y recuperación), se empleará la metodología Costo-Eficiencia, presentando como indicadores: El Valor Actual de Costos (VAC), Costo por Capacidad de Producción, que resulta de dividir el VAC entre el kilometraje, beneficiario directo o vehículo, según corresponda.

Para la evaluación social se hará uso de la Hoja 4 Formato Evaluación del Aplicativo Ficha Técnica Estándar. Al respecto, las líneas de corte por Carril para los diferentes IMDA son:

Líneas de Corte por monto de Inversión de Proyectos de Carreteras Interurbanas (En Soles x Km x Carril)

IMDA proyectado	Características Técnicas Normas MTC	Costo por Carril (S/.)		
		Costa	Sierra	Selva
>2000	Mínimas	4,121,152	6,706,557	5,909,378
400 - 2000	Mínimas	3,496,735	4,867,662	5,014,017
400 - 2000	Excepcionales	2,997,201	4,110,470	4,029,121

Fuente: Informe N° 006-2018-MTC/20.6.2/CSL, elaborado por la UF Provias Nacional.

Las Líneas de corte corresponden a proyectos cuya naturaleza de intervención son de Mejoramiento y Construcción.

**Líneas de Corte por monto de Inversión de Proyectos de Carreteras Interurbanas
(En Soles x Km)**

IMDA	Tipo de Pavimento	Costo por Km. (S/.)		
		Costa	Sierra	Selva
0 - 400	Carpeta Asfáltica	3,794,116	4,312,485	4,409,879
	Solución Básica (Estabilizado + TSB)	1,230,153	1,517,541	1,543,343
	Solución Básica (Estabilizado + Slurry Seal)	1,233,415	1,533,613	1,555,144
	Solución Básica (Estabilizado + Micropavimento)	1,231,784	1,525,577	1,549,243
	Solución Básica (Solo Estabilizado)	414,053	568,142	868,531
	Afirmado	318,040	363,377	490,176

Fuente: Provias Descentralizado - MTC

Nota: Estadística de proyectos viales de calzada de hasta a 5 m.

Para la obtención de las Líneas de Corte de Proyectos de Carreteras Interurbanas se ha considerado los anchos promedios de calzada, según IMDA.

**Anchos promedios de carriles y bermas, Según IMDA
(En metros)**

IMDA	Características Técnicas	Ancho promedio de carriles y bermas		
		Costa	Sierra	Selva
>2000	Mínimas	13.20	12.40	13.20
400 - 2000	Mínimas	11.20	9.00	11.20
400 - 2000	Excepcionales	9.60	7.60	9.00

Fuente: Informe N° 006-2018-MTC/20.6.2/CSL, elaborado por la UF Provias Nacional.

3.5 SOSTENIBILIDAD.

3.5.1 Responsable de la operación y mantenimiento.

Indicar el responsable de la operación y mantenimiento del proyecto de inversión. En el caso de que sea una Entidad pública se deberá indicar el nombre de la Entidad Responsable; en los casos que los responsables sean organizaciones populares o los beneficiarios se señalará a los mismos y se detallará brevemente como se operará y mantendrá el proyecto.

3.5.2 ¿Es la Unidad Ejecutora de Inversiones la responsable de la Operación y Mantenimiento del Proyecto de Inversión con cargo a su Presupuesto Institucional?

Se deberá indicar si la Unidad Ejecutora de Inversiones es o no la responsable de la operación y mantenimiento; asimismo, se anotarán los documentos y el nombre de la Entidad u Organización donde se sustente los acuerdos institucionales u otros que garanticen el financiamiento de los gastos de operación y mantenimiento.

3.5.3 ¿El área donde se ubica el proyecto ha sido afectada por algún desastre?

Indicar si el proyecto se ubica en un área afecta por algún desastre, en la cual se deberá gestionar en forma prospectiva el riesgo, entendido como el planteamiento del conjunto de medidas que deben realizarse con el fin de evitar y prevenir el riesgo futuro, incluyendo las medidas de gestión correctiva de riesgo para el proyecto.

Para gestionar el riesgo se debe tener presente las acciones que se desarrollarán con el proyecto y analizar si se generaría riesgo para la UP que se instalaría, o para los elementos de esta sobre los que se intervendrá. Asimismo, se deberá anotar las medidas consideradas en el proyecto para mitigar el riesgo de desastre.

3.6 MODALIDAD DE EJECUCION.

Se debe especificar la modalidad de ejecución presupuestal del proyecto sustentando los criterios aplicados para la selección; las modalidades pueden ser por:

- Administración directa
- Administración indirecta - Por contrata
- Administración indirecta - Asociación público privada (APP)
- Administración indirecta - Núcleo ejecutor
- Administración indirecta - Ley 29230 (Obras por Impuestos).

3.7 IMPACTO AMBIENTAL.

Se deberá identificar y anotar en el cuadro los impactos negativos que generará el proyecto de inversión durante su etapa de ejecución y posterior operación, y las correspondientes medidas de prevención, control y/o mitigación que se proponen; medio de verificación de cumplimiento.

3.8 CONCLUSIONES Y RECOMENDACIONES.

Señalar la alternativa, explicitando los criterios que se han considerado; asimismo, se deberá recomendar las acciones posteriores a realizar en relación al ciclo de inversión.

3.9 FIRMAS.

La Ficha Técnica Estándar debe estar suscrita por el Formador y por el responsable de la Unidad Formuladora (La información registrada en la Ficha tiene carácter de Declaración Jurada - DS. N° 027-2017-EF).

Anexos:

Se deberá adjuntar los siguientes documentos que complementen y sirvan de sustento a la Ficha Técnica Estándar:

Anexo N° 01: Estudio de Tráfico.

Anexo N° 02: Reconocimiento por tramos.

Anexo N° 03: Estructura de presupuestos estimado.

La Ficha Técnica Estándar contiene hojas de apoyo que permitirán determinar el cálculo de la información recogida en los mencionados Anexos.

ANEXO N° 01

ESTUDIO DE TRAFICO

El objetivo del estudio está orientado a determinar los elementos básicos para el diseño geométrico de la vía, el diseño estructural y para el análisis de capacidad y niveles de servicio de la vía actual y futura.

Por lo general, el tráfico vehicular en una carretera no es uniforme, pues en algunos tramos existe mayor tráfico que en otros. Parte del análisis inicial consiste en subdividir el camino en tramos donde el tráfico sea similar, a fin de facilitar el análisis de la demanda.

Para el análisis de la demanda, se podrá seguir los siguientes pasos:

1.1. Recopilar información de tráfico vehicular.

Esta información comprende revisión y evaluación de antecedentes sobre estudios que se hayan realizado en la zona del proyecto.

1.2. Ejecución del estudio de tráfico.

Para recoger información del flujo vehicular, se debe identificar los tramos homogéneos de la demanda, identificando los nodos y naturaleza, que generen estos tramos homogéneos.

A. Conteos de tráfico vehicular.

Los conteos de tráfico se deben ubicar en estaciones debidamente sustentadas, cuyo número mínimo por cada tramo homogéneo será de uno. El conteo se realizará durante un mínimo de 7 días consecutivos en las estaciones principales y 5 días en las estaciones de cobertura durante 24 horas por cada estación, los que serán volumétricos y clasificados por tipo de vehículo.

Para proyectos de la Red Vial Vecinal, se realizarán conteos durante un mínimo de 4 días consecutivos durante 24 horas por cada estación que incluirá un día no laborable (sábado o domingo), los que serán volumétricos y clasificados por tipo de vehículo.

Realizar el conteo utilizando los formatos del MTC (Hoja 1.3 Formato de Conteo del Aplicativo Ficha Técnica Estándar).

Además de identificarse zonas urbanas, se ubicarán estaciones de conteos de tráfico en las intersecciones en las que se produce congestión vehicular (flujo con identificación de giros), se contabilizarán los vehículos de acuerdo a los flujos o movimientos, teniendo en cuenta aforos vehiculares clasificados con intervalos de 15 minutos a fin de hallar la hora punta y se graficará el flujograma correspondiente. Asimismo, se determinará el nivel de servicio y la capacidad de vía utilizando software de micro simulación u otros.

Complementariamente, de ser el caso, se incluirá conteo vehicular menor (Moto lineal y motocar), según horas, días y período. Se analizará y evaluará la información existente en otras estaciones de conteo que se encuentren dentro del área del proyecto.

B. Encuestas origen - destino.

Se realizarán Encuestas de Origen y Destino (O/D), siempre que exista tráfico desviado, para ello, se ubicarán estaciones debidamente sustentadas, y se realizará un mínimo de 3 días y durante 24 horas por día (dos días laborables y un día no laborable). La encuesta incluirá necesariamente tipo de vehículo, a fin de construir las matrices y determinar el área de influencia directa e indirecta del proyecto, además incluirá marca, modelo, año, número de asientos, número de ocupantes, tipo de combustible, origen, destino, propósito de viaje, frecuencia de viaje, peso vacío, peso cargado, carga útil, producto transportado y costo de viaje al usuario (pasajeros o carga transportada). De ser el caso, se realizarán encuestas de preferencia declarada y revelada, que permitan modelar el tráfico desviado hacia el proyecto en estudio.

Se diferenciarán los flujos locales de los regionales, estableciendo tasas de crecimiento para ambos flujos, por tipo de vehículos y principales O/D.

Realizar la encuesta O/D utilizando los formatos del MTC (Hoja 1.4 Formato de Encuesta O/D de Pasajeros y Hoja 1.5 Formato de Encuesta O/D de Carga del Aplicativo Ficha Técnica Estándar).

C. Mediciones de velocidades.

Se deberá calcular por tipo de vehículo y por tramo homogéneo. Analizando el impacto de diversas velocidades de diseño, que se tendrán sobre la demanda, tanto en volumen, como en composición. Además, se deberá realizar el estudio de velocidades, con el fin de obtener los tiempos de demoras para cruzar la ciudad y manejar un control de velocidades en las zonas urbanas.

1.3. Determinación del tráfico actual.

Con los correspondientes factores de corrección, se obtendrá el Índice Medio Diario Anual (IMDA), el cual corrige los datos de tráfico obtenidos en conteos de campo mediante factores de corrección estacional (FCE), para convertirlos en IMDA, para ello se hará uso de la Hoja 1.1 FC del Aplicativo Ficha Técnica Estándar.

1.4. Proyección del tráfico actual.

A. Proyección del tráfico normal

Se efectuarán proyecciones de tráfico para cada tipo de vehículo, considerando la tasa anual de crecimiento calculada y debidamente sustentada, según corresponda o se utilizará la tasa de crecimiento de la población y PBI para el tráfico ligero y pesado respectivamente. Para ello se debe recurrir a proyecciones efectuadas por el INEI y otras fuentes especializadas en el ámbito del Sector. En particular, la Ficha Técnica Estándar propone unos valores propios para proyectos del Sector, tal como se muestra en la Hoja 1.2 TC del Aplicativo Ficha Técnica Estándar.

B. Proyección del tráfico generado.

Dependerá de la magnitud de la mejora, se clasificará según el nivel de impacto. Se diferenciará la demanda de tráfico (y su crecimiento) entre tránsito existente, tránsito generado o inducido y tránsito derivado o desviado, en caso de presentarse.

ANEXO N° 02

RECONOCIMIENTO POR TRAMOS

Básicamente deberá recabarse información con una visita de inspección a campo considerando lo siguiente:

- Obtener el eje y longitud de la vía a partir del recorrido, como mínimo, con GPS navegador. Este recorrido deberá plasmarse sobre imagen satelital y se presentará la lámina correspondiente. Se deberá indicar las coordenadas tanto de inicio como de fin de la vía.
- Determinar el tipo de Orografía de la zona de estudio.
- Obtener anchos de calzada por tramo.
- Identificar los centros poblados que cruza la vía.
- Teniendo en cuenta el informe de tráfico y el tipo de orografía se presentará un cuadro resumen de las principales intervenciones que se realizarán en el proyecto, teniendo en consideración los siguientes cuadros:

Tipo de Intervenciones sobre la vía existente
(En base al Tráfico proyectado y Orografía) mayores a 400 veh/día

> 2000			
Orografía	Costa	Sierra	Selva
Plana	2d, 3d, 4d, 5d, 6d	2d, 3d, 4d, 5d, 6d	2d, 3d, 4d, 5d, 6d
Ondulada	2d, 3d, 4d, 5d, 6d	2d, 3d, 4d, 5d, 6d, 7d	2d, 3d, 4d, 5d, 6d
Accidentada	2d, 3d, 4d, 5d, 6d, 7d	2d, 3d, 4d, 5d, 6d, 7d	2d, 3d, 4d, 5d, 6d

Tráfico (2000 - 400) con ancho existente > 5.5 m.			
Orografía	Costa	Sierra	Selva
Plana	2d, 3d, 4d, 5d, 6d	2d, 3d, 4d, 5d, 6d	2d, 3d, 4d, 5d, 6d
Ondulada	2a, 2b, 3d, 4d, 5d, 6d	2c, 3d, 4c, 5d, 6d	2c, 3d, 4c, 5d, 6d
Accidentada	2a, 2b, 3d, 4d, 5d, 6d	2a, 3d, 4c, 5d, 6d	2a, 3d, 4c, 5d, 6d

Tráfico (2000 - 400) con ancho existente ≤ 5.5 m.			
Orografía	Costa	Sierra	Selva
Plana	2d, 3d, 4d, 5d, 6d	2d, 3d, 4d, 5d, 6d	2d, 3d, 4d, 5d, 6d
Ondulada	2a, 2b, 3d, 4d, 5d, 6d	2a, 3d, 4c, 5d, 6d	2a, 3d, 4c, 5d, 6d
Accidentada	2a, 2b, 3d, 4d, 5d, 6d	2a, 3d, 4c, 5d, 6d	2a, 3d, 4c, 5d, 6d

Fuente: Informe N° 006-2018-MTC/20.6.2/CSL, elaborado por la UF Provias Nacional.

Donde:

Tipo de Intervenciones Según las Condiciones de la Vía

Intervenciones en la Vía		a	b	c	d
1	Soluciones básicas	----	----	Afirmado	Suelos estabilizados
2	Diseño Geométrico	Curvas horizontales y plazoletas	Curvas verticales	Sección transversal	Integral
3	Obras de arte y Drenaje	Cunetas sin revestir	Alcantarillas sin cabezales	Muros secos y badenes	Integral
4	Puentes	----	----	Provisionales	Definitivos
5	Pavimentos	----	----	Tratamiento Superficial (Recubrimientos bituminosos)	Flexible o Rígido
6	Señalización y Seguridad vial	Señalización vertical	Señalización horizontal	Barreras de seguridad	Integral
7	Túneles	----	----	----	Definitivos

Fuente: Informe N° 006-2018-MTC/20.6.2/CSL, elaborado por la UF Provias Nacional.

A fin de realizar el relevamiento de la información en campo, de manera complementaria, se adjunta el Apéndice: Formatos de Campo, el mismo que es de carácter obligatorio para las vías de la Red Vial Vecinal y Red Vial Departamental.

Asimismo, se completará los datos geométricos de la vía utilizando los formatos del MTC (Hoja 2 Formato Reconocimiento del trazo del Aplicativo Ficha Técnica Estándar).

**Tipo de Intervenciones sobre la vía existente
(En base al Tráfico proyectado y Orografía) menores a 400 veh/día**

Tráfico IMDA	Tipo de Pavimento	Observación	Características Técnicas Típicas Mínimas	Región
201 - 400	Carpeta Asfáltica	(*)	-Alineamiento Horizontal Y Vertical En Zonas Puntuales. -Proyección De Obras De Arte Y Drenaje. -Proyección De Señalización Y Seguridad Vial.	Costa Sierra Selva
	Solución Básica (Estabilizado + Micropavimento)			
	Solución Básica (Estabilizado + TSB)			
	Solución Básica (Estabilizado + Slurry Seal)			
101 - 200	Solución Básica (Estabilizado + Micropavimento)	(**)	-Alineamiento Horizontal Y Vertical En Zonas Puntuales. -Proyección De Obras De Arte Y Drenaje. -Proyección De Señalización Y Seguridad Vial.	Costa Sierra Selva
	Solución Básica (Estabilizado + TSB)	(**)		
	Solución Básica (Estabilizado + Slurry Seal)	(**)		
	Solución Básica (Solo Estabilizado)			
000 - 100	Solución Básica (Estabilizado + TSB)	(**)	-Alineamiento Horizontal Y Vertical En Zonas Puntuales. -Proyección De Obras De Arte Y Drenaje. -Proyección De Señalización Y Seguridad Vial.	Costa Sierra Selva
	Solución Básica (Estabilizado + Slurry Seal)	(**)		
	Solución Básica (Solo Estabilizado)	(***)		
	Afirmado			

Fuente: Informe Nº 172-2018-MTC/21.GE; elaborado por la UF Provias Descentralizado.

Donde:

(*) Para un Número de Ejes Equivalentes Igual o Mayor a: 1'000,000 EE o 70 (veh. pesados)

(**) Para un Número de Ejes Equivalentes Igual o Mayor a: 500,000 EE o 35 (veh. pesados)

(***) Para un Número de Ejes Equivalentes Igual o Mayor a: 75,000 EE o 4 (veh. pesados)

TSB: Tratamiento Superficial Bicapa

Nota: Es necesario indicar que los cuadros presentados representan soluciones convencionales. No obstante, la alternativa definitiva deberá ser determinada en el Expediente Técnico.

Anexo N° 03

ESTRUCTURA DE PRESUPUESTO ESTIMADO (POR TRAMOS)

De acuerdo a lo estimado en el Anexo 2, cada tramo deberá ser presupuestado de acuerdo a la siguiente estructura:

Estructura de Presupuesto por Tramos

Actividades/Componentes	Und	Metrado	Costo
Trabajos Preliminares y Provis.	Glb/Km		
Movimiento de Tierras	Glb/Km		
Transporte	Glb/Km		
Pavimentos	Glb/Km		
Obras de arte y Drenaje	Glb/Km		
Señalización y Seguridad vial	Glb/Km		
Impacto Ambiental	Glb/Km		
Puentes	Glb/m		
Gestión de Riesgo	Glb/Km		
COSTO DIRECTO			
GASTOS GENERALES		%	
UTILIDAD		%	
SUB TOTAL			
IMPUESTOS (IGV)		%	
PRESUPUESTO DE OBRA			

MONTO DE INVERSIÓN (todos los tramos)

SUPERVISIÓN	
ESTUDIO DEFINITIVO	
GESTIÓN DEL PROYECTO	
LIBERACIÓN DEL TERRENO	
INVERSIÓN TOTAL	

El costo total del proyecto será la suma de los tramos calculados y serán suministrados en la **Hoja 3 Formato Costos del Aplicativo Ficha Técnica Estándar**.

APÉNDICE: FORMATOS DE CAMPO

FORMATO N° 1 DATOS GENERALES

1.0 Datos Generales:

Proyecto:

Ubicación Política:

Distrito(s):

Provincia(s):

Departamento:

Ubicación Geográfica:

Inicio:

Progresiva:

Cota: m.s.n.m.

Coordenada: N E

Fin:

Progresiva:

Cota: m.s.n.m.

Coordenada: N E

Clasificación del Camino (ruta):

Tiempo promedio de recorrido vehicular en el tramo: Horas

Velocidad promedio: km/h

Última Rehabilitación: IMD:

Último Mantenimiento Rutinario:

Último Mantenimiento Periódico: IMD:

Cruce de centros poblados:

Progresiva	Nombre

**FORMATO N° 2
TOPOGRAFIA**

Proyecto:
Región:
Provincia:
Distrito:

Ruta:
Fecha:

Tipo de terreno por orografía*	Plano: Tipo 1	Ondulado: Tipo 2	Accidentado: Tipo 3	Escarpado: Tipo 4
--------------------------------	---------------	------------------	---------------------	-------------------

[illegible]

^a Manual de diseño geométrico (DG-2011).

Tipo de terreno por orografía	Plano (Tipo 1)	Ondulado (Tipo 2)	Accidentado (Tipo 3)	Escarpado (tipo 4)
Pendiente (%)	$p\% < 3\%$	$3\% < p\% < 6\%$	$6\% < p\% < 8\%$	$8\% < p\%$

FORMATO N° 3

DAÑOS EN LA SUPERFICIE DE RODADURA

Proyecto:

Región:

Provincia:

Distrito:**Ruta:****Fecha:**

Tipo Daño:	Deformación: 1	Baches: 3	Lodazal: 5
	Erosión: 2	Encalaminado: 4	Cruce de agua: 6

[illegible]

* Manual de mantenimiento o conservación vial.

FORMATO N° 4

Canteras y Fuentes de Agua

Proyecto:

Región:

Provincia:

Distrito:

Ruta:

Fecha:

[illegible]

FORMATO N° 5A
OBRAS DE ARTE

Proyecto:
Región:
Provincia:
Distrito:

Figure 1 consists of two heatmaps. The top heatmap shows expression levels for 10 genes across 10 samples. The bottom heatmap shows expression levels for 10 genes across 10 samples, with a color scale from 0 to 100.

Clase*	Tipo*		Material*	Condición Funcional*
Puerta Definitiva: 01	Gránito: 1	Baño: 8	Concreto: 1	Buena: 1
Puerta Provisional: 02	Losa: 2	Pórtico: 9	Concreto Ciclopico: 2	(Limpio)
Puerta Pasional: 03	Losa con viga: 3	Otro: 10	Concreto Reforzado: 3	Regular: 2
Pontón Definitivo: 04	Arco: 4		Mampostería: 4	(Parcialmente Obstruida)
Pontón Estructural Artesanal: 05	Reticulado: 5		Piedra: 5	Mala: 3
Tímol: 13	Colgante: 6		Acero: 6	(Totalmente Obstruida)
Muro: 14	Alentado: 7		Otro: 7	

[illegible]

* Clasificación según el manual de mantenimiento o conservación val.

FORMATO N° 5B
OBRAS DE DRENAJE

Proyecto:

Region:

Provincia:

Distrito:

Ruta:

Fecha:

Clase*	Material*	Condición Funcional*
Alcantarilla Definitiva: 06	Concreto: 1	Bueno: 1
Alcantarilla Provisional: 07	Concreto Ciclópeo: 2	(Limpio)
Cunetas: 08	Mampostería: 3	Regular: 2
Canal: 09	Acero: 4	(Parcialmente Obstruida)
Bajada de agua: 10	Piedra: 5	Malo: 3
Zanja de Drenaje: 11	Tierra: 6	(Totalmente Obstruida)
Baden: 12	Otros: 7	

[illegible]

* Clasificación según en manual de mantenimiento o conservación vial.

FORMATO N° 6

SEÑALIZACIÓN

Proyecto:

Región:

Provincia:**Distrito:**

Ruta:

Fecha:

Tipo de Señalización*:	Condición*:	Material*:
Reglamentaria: 1	Bueno: 1	Fibra de vidrio: 1
Preventiva: 2	(no tiene problema)	Acero: 2
Informativa: 3	Regular : 2	Concreto: 3
Postes Km: 4	(dañano no se puede leer)	Madera: 4
Semáforos: 5	Malo: 3	Otros: 5
Postes SOS: 6	(no se puede leer o ausente)	

[illegible]

* Clasificación según el manual de inventarios viales, MTC, 2014, pp. 58

Formato N° 07
PUNTOS CRÍTICOS

Proyecto:

Región:

Provincia:

Ruta:

Distributo:**Fecha:**

Clase*:	Fallas Constructivas: 15	Zonas de alto deterioro: 17C
	Fallas Geológicas: 16	Zonas de riesgo probable: 17D
	Fallas Geotécnicas: 17	
	Problemas Hidrológicos: 17A	
	Geografía de la zona: 17B	

[illegible]

* Clasificación según el manual de inventario s.viales.MTC, 2014, pp. 172

8. NÚMERO Y CONTENIDO DE PRODUCTOS

La ficha técnica estandarizada será presentada en un plazo máximo de 45 (cuarenta y cinco) días calendarios, contados a partir del día siguiente a la suscripción del Contrato de Servicios con cuatro entregables descritos en el numeral siguiente.

NOTA 01: No se considerará como entrega oficial, cuando el Consultor efectúe la presentación incompleta de los documentos exigidos en el Informe correspondiente. En este caso, y para todo efecto, se considerará como no efectuada la entrega

NOTA 02: El Consultor podrá realizar la elaboración de la ficha técnica estandarizada, en un plazo menor al pactado para el desarrollo de cada etapa. Sin embargo, queda plenamente establecido que los días no empleados en dicha etapa, no se acumularán para el desarrollo de las otras etapas, o para cubrir el atraso en que haya incurrido en etapas previas. Tampoco podrá adicionar dichos días al plazo para subsanar observaciones. La entrega anticipada generará automáticamente el recorte del Plazo de Ejecución. En tal sentido, el Consultor deberá cerciorarse que la entrega que efectúe cumpla todos los servicios, documentos y requisitos establecidos, así como la calidad técnica exigida en los plazos previstos.

8.1 Productos Entregables de la ficha técnica Estandarizada

El entregable será la ficha Técnica estandarizada, el cual constituye el único entregable que satisface la necesidad de la entidad.

Dentro del plazo establecido se considera necesario presentar informes o avances del producto (entregable) según el detalle siguiente:

a) Informe N° 01 (Plan de Trabajo)

Será presentado a los cinco (05) días calendario de firmado el Contrato, y comprenderá el Plan de Trabajo Detallado, a fin de supervisar el avance y cumplimiento de los trabajos. Comprende los siguientes aspectos:

Contendrá la Información de criterios, metodología de trabajo y procedimientos que se emplearán en la elaboración de los estudios. Estará acompañado de los manuales, formatos, diagramas que seguirá el Consultor para el cumplimiento de su trabajo, siendo importante que se defina claramente la forma como va desarrollar el estudio explicando la forma como llegará a los resultados esperados, tanto al final del estudio como en cada una de sus etapas.

Contendrá además el programa definitivo de trabajo su correspondiente diagrama de barras, indicando holguras, incluyendo las principales actividades a desarrollar y el personal asignado en cada actividad, la estimación del tiempo de duración y recursos a utilizarse.

Se definirá la metodología propuesta para la determinación del tamaño de la muestra en la aplicación de las encuestas. Presentación de los formatos de encuestas y los alcances de los trabajos complementarios de campo (suelos, pruebas de bombeo) y la forma de establecer los parámetros que servirán para la evaluación económica mediante el empleo del modelo a utilizar en la evaluación del proyecto.

b) Informe N° 02 (Primer Avance)

Será presentado a los treinta (30) días calendarios de la firma del Contrato. En este avance se presentará los siguientes estudios básicos:

- ✓ Estudio de mecánica de suelos.
- ✓ Estudio Topográfico apoyados en puntos de control geodésico.
- ✓ Estudio socioeconómico e indicadores.
- ✓ Estudio de tráfico.
- ✓ Estudio de evaluación de riesgos de desastres originados por fenómenos naturales y/o antrópicos que podrían impactar en el proyecto.
- ✓ Catastro de los terrenos a realizar el saneamiento físico legal.
- ✓ Informe de precipitaciones pluviales.
- ✓ Informe de la existencia de restos arqueológicos.

c) Informe N° 03 Entrega definitiva de la ficha Técnica Estándar:

Será presentado a los Cuarenta y Cinco (45) días calendarios de la firma del Contrato. En esta etapa se presentará la FTE, según el contenido señalado en el numeral 7.3 del presente documento.

Los Estudios Básicos y Avance del proyecto, deberá ser presentado impreso, en 01 original, en archivador de palanca, de modo que permita su fácil desglosamiento para poder hacer reproducciones, y en digital CD (Word, Excel, AUTO CAD LAND y base de datos y Planos correspondientes). La FTE debe ser firmado en todas sus páginas por los formuladores responsables con sellos claros indicando nombres y apellidos, profesión y número de registro de colegiatura y el representante de la empresa (en caso de ser persona jurídica).

9. ESTRUCTURA DEL SERVICIO DE CONSULTORÍA

Estructura del costo para la elaboracion de la Ficha Técnica estandarizada					
MEJORAMIENTO DEL CAMINO VECINAL RUTA R-110312 EMP. PE 1S – MAJORO – EMP. IC-802, DISTRITO DE NASCA, PROVINCIA DE NASCA – ICA					
ITEM	DESCRIPCIÓN	CANT.	TIEMPO MESES	PRECIO UNITARIO S/.	TOTAL S/.
1	PERSONAL PROFESIONAL				
	Jefe del Proyecto (Ingeniero civil)	1.00	1.50		
	Especialista en proyectos de inversion publica - Ingeniero Economista y/o Economista y/o Administrador	1.00	1.00		
	Especialista en Evaluacion de Riesgos originados por fenomenos naturales (ing. Civil o ing. Agricola)	1.00	1.00		
	Especialista en Saneamiento Físico Legal y servidumbres de paso- Abogado	1.00	1.00		
	PERSONAL DE APOYO				
	Asistente en dibujo (cadista)	1.00	1.50		
	Asistente de encuestas de estudio socio economico	1.00	1.00		
	asistente de campo para saneamiento fisico legal de terrenos	1.00	1.00		
	SUB. TOTAL S/.				0.00
2	ESTUDIOS DE CAMPO Y LABORATORIO				
	Estudio Topográfico apoyados en puntos de control geodésico	1.00	Estudio		
	Estudio de mecánica de suelos	1.00	Glb		
	Informe de Existencia de Restos Arqueológicos, conducente a la obtencion del Plan de Monitoreo Arqueologico	1.00	Estudio		
	Estudio de trafico	1.00	Estudio		
	Estudio de impacto ambiental	1.00	Informe		
SUB TOTAL S/.					0.00
3	(1) GASTOS GENERALES				
	ACTIVIDADES DE PREVENCIÓN DEL COVID-19				
	Limpieza y desinfeccion en zona de trabajo y gabinete	1.00	glb		
	Evaluacion de la condicion de salud del trabajador	1.00	glb		
	desinfeccion de manos - Jabon liquido y Alcohol	1.00	glb		
	Sensibilizacion de la prevencion del COVID-19	1.00	glb		
	Medidas de proteccion colectiva	1.00	glb		
	OTROS:				
	Alquiler de camioneta	1.00	1.50		
	Equipos de cómputo	1.00	1.50		
	Viaticos del personal profesional	3.00	1.50		
	Materiales de escritorio, impresiones, copias	1.00	1.00		
	(2) UTILIDADES	%			0.00
	(3) IMPUESTO GENERAL A LAS VENTAS	18.00%			0.00
PRESUPUESTO TOTAL PARA LA FICHA TECNICA ESTANDARIZADA S/.					0.00

10. PERFIL DEL EQUIPO CONSULTOR.

10.1 Personal clave mínimo.

- 10.1.1 Jefe del Proyecto - Ingeniero Civil.
- 10.1.2 Especialista en proyectos de inversión pública - Ingeniero Economista o Economista o Administrador.
- 10.1.3 Especialista en Saneamiento Físico Legal y servidumbres de paso- Abogado
- 10.1.4 Especialista en Evaluación de Riesgos originados por Fenómenos Naturales – Ing. Civil o Ing. Agrícola

10.2 Forma de acreditación del plantel profesional clave propuesto

- ✓ El postor deberá presentar en su propuesta, cartas de compromiso por cada profesional del personal clave, la misma que deberá ser legalizada.
- ✓ Para acreditar la profesión del personal profesional se presentará copia del título profesional correspondiente. En caso de los técnicos, copia del título o constancia de egresado respectivo.

11. FORMA DE PAGO DE LA CONSULTORÍA.

El pago se realizará de la siguiente manera:

PAGOS	% MONTO CONTRACTUAL
A la entrega del informe N° 01 (plan de trabajo) y conformidad del supervisor o inspector del estudio, asignado por la Unidad Formuladora de la Municipalidad Provincial de Nasca y conformidad emitida por la Sub Gerencia de Estudios y Proyectos.	5%
A la entrega del informe 02 (primer avance) y conformidad del supervisor o inspector del estudio, asignado por la Unidad Formuladora de la Municipalidad Provincial de Nasca y conformidad emitida por la Sub Gerencia de estudios y Proyectos.	35%
A la entrega del informe 03 – informe final y conformidad del supervisor o inspector del estudio, asignado por la Unidad Formuladora de la Municipalidad Provincial de Nasca y conformidad emitida por la Sub Gerencia de Estudios y Proyectos por la aprobación y viabilidad del proyecto.	60%

12. PENALIDADES

Si EL CONTRATISTA incurre en retraso injustificado en la ejecución de las prestaciones objeto del contrato, LA ENTIDAD le aplica automáticamente una penalidad por mora por cada día de atraso, de acuerdo a la siguiente fórmula:

$$\text{Penalidad Diaria} = \frac{0.10 \times \text{monto vigente}}{F \times \text{plazo vigente en días}}$$

Donde:

F = 0.25 para plazos mayores a sesenta (60) días o;

F = 0.40 para plazos menores o iguales a sesenta (60) días.

El retraso se justifica a través de la solicitud de ampliación de plazo debidamente aprobado. Adicionalmente, se considera justificado el retraso y en consecuencia no se aplica penalidad, cuando EL CONTRATISTA acredite, de modo objetivamente sustentado, que el mayor tiempo transcurrido no le resulta imputable. En este último caso la calificación del retraso como justificado por parte de LA ENTIDAD no da lugar al pago de gastos generales ni costos directos de ningún tipo, conforme el numeral 162.5 del artículo 162 del Reglamento de la Ley de Contrataciones del Estado.

Adicionalmente a la penalidad por mora se aplicará la siguiente penalidad:

Otras penalidades			
N°	Supuestos de aplicación de penalidad	Forma de cálculo	Procedimiento
1	En caso el contratista incumpla con su obligación de ejecutar la prestación con el personal acreditado o debidamente sustituido.	0.50 UIT por cada día de ausencia del personal.	Según informe de la Sub Gerencia de Estudios y Proyectos

13. SUPERVISIÓN DEL ESTUDIO

La supervisión de la formulación del proyecto de inversión estará a cargo del personal que designe la Sub gerencia de Estudios y Proyectos de la Municipalidad provincial de Nasca, quienes verificarán los avances, trabajos de campo, participarán en los talleres de involucrados, entre otros aspectos fundamentales del proyecto.

14. OTRAS CONSIDERACIONES PARA LA EJECUCION DE LA PRESTACION

14.1 Medidas de seguridad durante la elaboración de los estudios.

El consultor debe implementar las medidas de seguridad durante la elaboración del estudio: seguro contra accidentes, equipos básicos de protección del personal, señalización, entre otros.

El consultor será responsable del cumplimiento estricto del plan de seguridad durante el periodo de elaboración del estudio; asimismo será responsable de dotar a su personal de implementos y enseres que reduzcan el riesgo de contagio del COVID-19.

14.2 Responsabilidades por vicios ocultos.

El consultor asumirá la responsabilidad técnica por los servicios prestados para la elaboración de la FTE. La revisión de los documentos por parte de la Entidad, durante la elaboración del estudio, no exime al consultor de la responsabilidad absoluta y total del mismo. El contratista es el responsable por la calidad ofrecida y por los vicios ocultos del servicio ofertado por un plazo de tres (03) años contados a partir de la conformidad otorgada por la Entidad.

14.3 Propiedad intelectual.

La documentación que se genere durante la ejecución del servicio de elaboración de la FTE, constituirá propiedad intelectual de la Municipalidad provincial de Nasca y no podrá ser utilizada para fines distintos a los de la elaboración del estudio.

14.4 Anticorrupción.

En el marco de la lucha contra la corrupción está impedido de participar en el proceso de esta contratación aquellas personas naturales o representantes legales de personas jurídicas condenadas, en el país o en el extranjero, mediante sentencia consentida o ejecutoriada por delitos de concusión, peculado, corrupción de funcionarios, enriquecimiento ilícito, tráfico de influencias, delitos cometidos en remates o procedimientos de selección o delitos equivalentes en caso estos hayan sido cometidos en otros países estipulados en el artículo 7 del RLCE, aprobado mediante Decreto Supremo N° 344-2018-EF.

15. PROTOCOLO SANITARIO PARA LA PREVENCION DEL COVID-19

15.1 Ámbito de aplicación.

El protocolo rige para el Consultor responsable de la elaboración de la Ficha Técnica Estandarizada, que celebrará contrato con la Entidad.

15.2 Evaluación e identificación de trabajadores.

El responsable de Seguridad y Salud de los Trabajadores evaluará a todo el personal antes de ingresar a laborar, utilizando una ficha de sintomatología. El trabajador no podrá realizar labores si se verifica alguno de estos supuestos:

- Si el trabajador tiene fiebre o temperatura que exceda los 38°C. la toma de temperatura deberá realizarse con termómetro digital sin contacto.
- Si el trabajador tiene signos y síntomas referidos a los casos leves, moderados y severos.
- Si el trabajador presenta signos de alarma para COVID-19, tales como fiebre persistente por más de 2 días, tos, dolor de garganta, congestión nasal, sensación de falta de aire o dificultad para respirar, desorientación o confusión, dolor de pecho, coloración azul en los labios.
- Si el trabajador presenta factores de riesgo individual asociados al COVID-19.
- Si el trabajador ha tenido contacto con un paciente sospechoso o declarado con COVID+19 y que no haya cumplido la cuarentena de 14 días.

Únicamente los trabajadores con signos de alarma serán derivados al establecimiento de salud para su evaluación. De registrarse un caso sospechoso, el responsable de seguridad y salud registrará la información de acuerdo con la directiva administrativa del MINSA.

15.3 Medidas durante la ejecución de labores.

Distanciamiento físico:

- Todo trabajador debe mantener al menos 1 metro de distancia entre una y otra persona.
- Quedan prohibidos los saludos con contacto facial y/o físico, así como compartir utensilios con otras personas.

- Se deberán evitar reuniones en ambientes cerrados y priorizar el uso de software para videoconferencias, telefonía u otro medio disponible. Las charlas de sensibilización serán con un máximo de 10 personas, al aire libre y siempre que se garantice el distanciamiento de 1 metro.

Higiene personal y control de infecciones:

- Lavado de manos con agua y jabón. En ausencia de agua y jabón, se debe usar desinfectantes para manos a base de alcohol gel con un mínimo del 70% de alcohol, que debe estar disponible.
- Limpieza y desinfección por lo menos 2 veces por día con productos e insumos recomendados por el MINSA.
- Segregación de basura y desechos, implementando colores de bolsas rojo para desechos que hayan tenido contacto con secreciones.

Oficinas:

- Los módulos de escritorios de cada oficina deberán tener una distancia no menor a 1 metro entre ellos.
- Antes de ingresar a las oficinas, el trabajador debe desinfectarse el calzado con solución de hipoclorito de sodio y lavarse las manos con agua y jabón o alcohol en gel con un mínimo de 70% de alcohol.
- Se deben de comunicar a los trabajadores la prohibición de compartir objetos.

Unidad de transporte de trabajadores:

Los vehículos para el traslado de los trabajadores y de refrigerios deben estar desinfectados antes de la jornada de trabajo y al final de los traslados.

3.1. REQUISITOS DE CALIFICACIÓN

B	CAPACIDAD TÉCNICA Y PROFESIONAL
B.1	EXPERIENCIA DEL PERSONAL CLAVE
	<p><u>Requisitos:</u></p> <p><u>JEFE DE PROYECTO</u></p> <p>Acreditar 01 año de experiencia acumulada como jefe de proyecto y/o Proyectista en la elaboración de estudios de pre inversión y/o estudios a nivel de fichas técnicas y/o expedientes técnicos similares al objeto de la convocatoria.</p> <p><u>ESPECIALISTA EN PROYECTOS DE INVERSION PUBLICA</u></p> <p>Acreditar 01 año de experiencia acumulada en su participación como especialista y/o responsable de la formulación y/o Jefe de Proyecto y/o consultor de proyectos de inversión y/o fichas técnicas en general y/o similares al objeto de la convocatoria.</p> <p><u>ESPECIALISTA EN SANEAMIENTO FISICO LEGAL</u></p> <p>Acreditar 01 año de experiencia acumulada desde su colegiatura, como especialista en Saneamiento físico legal de terrenos para el Estado.</p> <p><u>ESPECIALISTA EN EVALUACION DE RIESGOS ORIGINADOS POR FENOMENOS NATURALES</u></p> <p>Acreditar 0.50 años de experiencia acumulada desde su colegiatura e inscripción en el Registro Nacional de Evaluación de Riesgos, como especialista en Gestión de riesgos originados por fenómenos naturales para proyectos privados o públicos.</p> <p>De presentarse experiencia ejecutada paralelamente (traslape), para el cómputo del tiempo de dicha experiencia sólo se considerará una vez el periodo traslapado.</p> <p><u>Acreditación:</u></p> <p>La experiencia del personal se acreditará con cualquiera de los siguientes documentos: (i) copia simple de contratos y su respectiva conformidad o (ii) constancias o (iii) certificados o (iv) cualquier otra documentación que, de manera fehaciente demuestre la experiencia del personal clave propuesto.</p> <p>Sin perjuicio de lo anterior, los postores deben llenar y presentar el Anexo N° 9 referido al personal clave propuesto para la ejecución del servicio de consultoría.</p>
B.2	CALIFICACIONES DEL PERSONAL CLAVE
B.2.1	FORMACIÓN ACADÉMICA
	<p><u>Requisitos:</u></p> <p><u>JEFE DE PROYECTO</u></p> <p>Ingeniero Civil Titulado y Colegiado.</p> <p><u>ESPECIALISTA EN PROYECTOS DE INVERSION PUBLICA</u></p> <p>Ingeniero Economista o Economista o Administrador, Titulado y Colegiado.</p> <p><u>ESPECIALISTA EN SANEAMIENTO FISICO LEGAL</u></p> <p>Abogado, Titulado y Colegiado.</p>

	<p><u>ESPECIALISTA EN EVALUACION DE RIESGOS ORIGINADOS POR FENOMENOS NATURALES</u></p> <p>Ingeniero Civil o Ingeniero Agrícola, titulado y colegiado e Inscripción Vigente en el Registro Nacional de Evaluación de Riesgos.</p> <p><u>Acreditación:</u></p> <p>El TÍTULO PROFESIONAL REQUERIDO será verificado por el órgano encargado de las contrataciones o el comité de selección, según corresponda, en el Registro Nacional de Grados Académicos y Títulos Profesionales en el portal web de la Superintendencia Nacional de Educación Superior Universitaria - SUNEDU a través del siguiente link: https://enlinea.sunedu.gob.pe/</p> <p>En caso EL TÍTULO PROFESIONAL REQUERIDO no se encuentre inscrito en el referido registro, el postor debe presentar la copia del diploma respectivo a fin de acreditar la formación académica requerida.</p> <p>Sin perjuicio de lo anterior, los postores deben llenar y presentar el Anexo Nº 9 referido al personal clave propuesto para la ejecución del servicio de consultoría.</p>
B	CAPACIDAD TÉCNICA Y PROFESIONAL
B.3	EQUIPAMIENTO ESTRATÉGICO
	<p><u>Requisitos:</u></p> <ul style="list-style-type: none"> • 02 Computadora o laptop • 02 Impresora multifuncional • 01 Estación Total • 01 GPS Diferencial • 01 Camioneta <p><u>Acreditación:</u></p> <p>Copia de documentos que sustenten la propiedad, la posesión, el compromiso de compra venta o alquiler u otro documento que acredite la disponibilidad del equipamiento estratégico requerido.</p> <div style="border: 1px solid blue; padding: 5px; margin-top: 10px;"> <p>Importante</p> <p><i>En el caso que el postor sea un consorcio los documentos de acreditación de este requisito pueden estar a nombre del consorcio o de uno de sus integrantes.</i></p> </div>
C	EXPERIENCIA DEL POSTOR EN LA ESPECIALIDAD
	<p><u>Requisitos:</u></p> <p>El postor debe acreditar un monto facturado acumulado equivalente a S/. 100,000.00 (Cien Mil con 00/100 soles), por la contratación de servicios de consultoría iguales o similares al objeto de la convocatoria, durante los diez (10) años anteriores a la fecha de la presentación de ofertas que se computarán desde la fecha de la conformidad o emisión del comprobante de pago, según corresponda.</p> <p>Se consideran servicios de consultoría similares a los siguientes ELABORACION DE ESTUDIOS DE PRE INVERSION Y/O FICHAS TECNICAS Y/O EXPEDIENTES TECNICOS DE OBRAS VIALES.</p> <p><u>Acreditación:</u></p> <p>La experiencia del postor en la especialidad se acreditará con copia simple de (i) contratos u órdenes de servicios, y su respectiva conformidad o constancia de prestación; o (ii) comprobantes de pago cuya cancelación se acredite documental y fehacientemente, con voucher de depósito, nota de abono, reporte de estado de cuenta, cualquier otro documento emitido por</p>

Entidad del sistema financiero que acredite el abono o mediante cancelación en el mismo comprobante de pago⁹.

Los postores pueden presentar hasta un máximo de veinte (20) contrataciones para acreditar el requisito de calificación y el factor “Experiencia de Postor en la Especialidad”.

En caso los postores presenten varios comprobantes de pago para acreditar una sola contratación, se debe acreditar que corresponden a dicha contratación; de lo contrario, se asumirá que los comprobantes acreditan contrataciones independientes, en cuyo caso solo se considerará, las veinte (20) primeras contrataciones indicadas en el **Anexo N° 10** referido a la Experiencia del Postor en la Especialidad.

En el caso de servicios de ejecución periódica, solo se considera como experiencia la parte del contrato que haya sido ejecutada durante los diez (10) años anteriores a la fecha de presentación de ofertas, debiendo adjuntarse copia de las conformidades correspondientes a tal parte o los respectivos comprobantes de pago cancelados.

En los casos que se acredite experiencia adquirida en consorcio, debe presentarse la promesa de consorcio o el contrato de consorcio del cual se desprenda fehacientemente el porcentaje de las obligaciones que se asumió en el contrato presentado; de lo contrario, no se computará la experiencia proveniente de dicho contrato.

Asimismo, cuando se presenten contratos derivados de procesos de selección convocados antes del 20.09.2012, la calificación se ceñirá al método descrito en la Directiva “Participación de Proveedores en Consorcio en las Contrataciones del Estado”, debiendo presumirse que el porcentaje de las obligaciones equivale al porcentaje de participación de la promesa de consorcio o del contrato de consorcio. En caso que en dichos documentos no se consigne el porcentaje de participación se presumirá que las obligaciones se ejecutaron en partes iguales.

Si el titular de la experiencia no es el postor, consignar si dicha experiencia corresponde a la matriz en caso que el postor sea sucursal, o fue transmitida por reorganización societaria, debiendo acompañar la documentación sustentatoria correspondiente.

Si el postor acredita experiencia de otra persona jurídica como consecuencia de una reorganización societaria, debe presentar adicionalmente el **Anexo N° 11**.

Cuando en los contratos, órdenes de servicios o comprobantes de pago el monto facturado se encuentre expresado en moneda extranjera, debe indicarse el tipo de cambio venta publicado por la Superintendencia de Banca, Seguros y AFP correspondiente a la fecha de suscripción del contrato, de emisión de la orden de servicio o de cancelación del comprobante de pago, según corresponda.

Sin perjuicio de lo anterior, los postores deben llenar y presentar el **Anexo N° 10** referido a la Experiencia del Postor en la Especialidad.

Importante

- En el caso de consorcios, la calificación de la experiencia se realiza conforme a la Directiva “Participación de Proveedores en Consorcio en las Contrataciones del Estado”.

⁹ Cabe precisar que, de acuerdo con la **Resolución N° 0065-2018-TCE-S1 del Tribunal de Contrataciones del Estado**:

“... el solo sello de cancelado en el comprobante, cuando ha sido colocado por el propio postor, no puede ser considerado como una acreditación que produzca fehaciencia en relación a que se encuentra cancelado. Admitir ello equivaldría a considerar como válida la sola declaración del postor afirmando que el comprobante de pago ha sido cancelado”

(...)

“Situación diferente se suscita ante el sello colocado por el cliente del postor [sea utilizando el término “cancelado” o “pagado”] supuesto en el cual sí se contaría con la declaración de un tercero que brinde certeza, ante la cual debiera reconocerse la validez de la experiencia”.

**CAPÍTULO IV
FACTORES DE EVALUACIÓN**

EVALUACIÓN TÉCNICA (Puntaje: 100 Puntos)

FACTORES DE EVALUACIÓN		PUNTAJE / METODOLOGÍA PARA SU ASIGNACIÓN
A.	EXPERIENCIA DEL POSTOR EN LA ESPECIALIDAD	45 puntos
	<p><u>Evaluación:</u></p> <p>El postor debe acreditar un monto facturado acumulado equivalente a S/ 300,000.00 (trescientos Mil con 00/100 soles), por la contratación de servicios de consultoría iguales o similares al objeto de la convocatoria, durante los diez (10) años anteriores a la fecha de la presentación de ofertas que se computarán desde la fecha de la conformidad o emisión del comprobante de pago, según corresponda.</p> <p><u>Acreditación:</u></p> <p>La experiencia en la especialidad se acreditará con copia simple de (i) contratos u órdenes de servicios y su respectiva conformidad o constancia de prestación; o (ii) comprobantes de pago cuya cancelación se acredite documental y fehacientemente, con voucher de depósito, nota de abono, reporte de estado de cuenta, cualquier otro documento emitido por Entidad del sistema financiero que acredite el abono o mediante cancelación en el mismo comprobante de pago¹⁰.</p> <p>Las disposiciones sobre el requisito de calificación "Experiencia del postor en la especialidad" previstas en el literal C del numeral 3.2 del Capítulo III de la presente sección de las bases resultan aplicables para el presente factor.</p>	<p>M = Monto facturado acumulado por el postor por la prestación de servicios de consultoría en la especialidad</p> <p>M >= S/. 300,000.00: 45 puntos</p> <p>M >= S/. 200,000.00 y < S/. 300,000.00: 35 puntos</p> <p>M > s/. 100,000.00 y < S/. 200,00.00: 25 puntos</p>
B.	METODOLOGÍA PROPUESTA	15 puntos
	<p><u>Evaluación:</u></p> <p>Se evaluará la metodología propuesta por el postor para la ejecución de la consultoría, cuyo contenido mínimo es el siguiente:</p> <ol style="list-style-type: none"> 1. Conocimiento y descripción del proyecto. 2. Plan de Trabajo 3. Cronograma de ejecución 4. Descripción de actividades 5. Presentar un cronograma del desarrollo de la elaboración de la ficha técnica expresado en un gráfico GANTT de actividades cumpliendo con los plazos parciales estipulados en los términos de referencia. <p><u>Acreditación:</u></p> <p>Se acreditará mediante la presentación del documento que sustente la metodología propuesta.</p>	<p>Desarrolla la metodología que sustenta la oferta 15 puntos</p> <p>No desarrolla la metodología que sustente la oferta 0 puntos</p>

¹⁰ Cabe precisar que, de acuerdo con la **Resolución N° 0065-2018-TCE-S1 del Tribunal de Contrataciones del Estado**:

"... el solo sello de cancelado en el comprobante, cuando ha sido colocado por el propio postor, no puede ser considerado como una acreditación que produzca fehaciencia en relación a que se encuentra cancelado. Admitir ello equivaldría a considerar como válida la sola declaración del postor afirmando que el comprobante de pago ha sido cancelado"

(...)

"Situación diferente se suscita ante el sello colocado por el cliente del postor [sea utilizando el término "cancelado" o "pagado"] supuesto en el cual sí se contaría con la declaración de un tercero que brinde certeza, ante la cual debiera reconocerse la validez de la experiencia".

FACTORES DE EVALUACIÓN		PUNTAJE / METODOLOGÍA PARA SU ASIGNACIÓN
C.	CALIFICACIONES Y/O EXPERIENCIA DEL PERSONAL CLAVE	40 puntos
C.1	CALIFICACIONES DEL PERSONAL CLAVE	20 puntos
C.1.1	FORMACIÓN ACADÉMICA	
	<p><u>Criterio:</u></p> <p>Se evaluará en función a la formación académica del personal clave propuesto como ESPECIALISTA EN PROYECTOS DE INVERSION PUBLICA.</p> <p><u>Acreditación:</u></p> <p>El grado requerido será verificado por el órgano encargado de las contrataciones o el comité de selección, según corresponda, en el Registro Nacional de Grados Académicos y Títulos Profesionales en el portal web de la Superintendencia Nacional de Educación Superior Universitaria - SUNEDU a través del siguiente link: https://enlinea.sunedu.gob.pe/</p> <p>En caso que el GRADO REQUERIDO no se encuentre inscrito en el referido registro, el postor debe presentar la copia del diploma respectivo a fin de acreditar la formación académica requerida.</p>	<p>Magister y/o maestro en Economía o Administración o Ingeniería Económica 15 puntos</p>
C.1.2	CAPACITACIÓN	
	<p><u>Criterio:</u></p> <p>Se evaluará en función del tiempo de capacitación del personal clave propuesto como ESPECIALISTA EN PROYECTOS DE INVERSION PUBLICA:</p> <p>CURSOS Y/O DIPLOMADO EN FORMULACION, EVALUACION DE PROYECTOS DE INVERSION Y FICHAS TECNICAS</p> <p><u>Acreditación:</u></p> <p>Se acreditarán con copia simple de CONSTANCIAS, CERTIFICADOS Y/O DIPLOMAS.</p>	<p>Más de 300 horas lectivas: 5 puntos</p> <p>Más de 200 hasta 300 horas lectivas: 3 puntos</p> <p>Más de 100 hasta 200 horas lectivas: 1 puntos</p>
C.2	EXPERIENCIA DEL PERSONAL CLAVE	20 puntos
	<p><u>Criterio:</u></p> <p>Se evaluará en función al tiempo de experiencia en la especialidad del personal clave propuesto en JEFE DE PROYECTO. Se considerarán como trabajos o prestaciones similares a los siguientes: ELABORACION DE ESTUDIOS DE PRE INVERSION Y/O FICHAS TECNICAS Y/O EXPEDIENTES TECNICOS DE OBRAS VIALES.</p> <p>De presentarse experiencia ejecutada paralelamente (trasape), para el cómputo del tiempo de dicha experiencia sólo se considerará una vez el periodo traslapado.</p> <p><u>Acreditación:</u></p> <p>Mediante la presentación de cualquiera de los siguientes documentos: (i) copia simple de contratos y su respectiva conformidad o (ii) constancias o (iii) certificados o (iv) cualquier otra documentación que, de manera fehaciente demuestre la experiencia del personal propuesto.</p>	<p>Más de 1.5 años: 20 puntos</p> <p>Más de 1 hasta 1.5 años: 10 puntos</p>
PUNTAJE TOTAL		100 puntos

Para acceder a la etapa de evaluación económica, el postor debe obtener un **puntaje técnico mínimo de ochenta (80) puntos.**

EVALUACIÓN ECONÓMICA (Puntaje: 100 Puntos)

FACTOR DE EVALUACIÓN	PUNTAJE / METODOLOGÍA PARA SU ASIGNACIÓN
A. PRECIO	
<p><u>Evaluación:</u></p> <p>Se evaluará considerando la oferta económica del postor.</p> <p><u>Acreditación:</u></p> <p>Se acreditará mediante el registro del monto de la oferta en el SEACE o documento que contiene la oferta económica (Anexo N° 7), según corresponda.</p>	<p>La evaluación consistirá en asignar un puntaje de cien (100) puntos a la oferta de precio más bajo y otorga a las demás ofertas puntajes inversamente proporcionales a sus respectivos precios, según la siguiente fórmula:</p> $P_i = \frac{O_m \times PMP}{O_i}$ <p>Donde:</p> <p>I = Oferta. P_i = Puntaje de la oferta a evaluar. O_i = Precio i. O_m = Precio de la oferta más baja. PMP = Puntaje máximo del precio.</p>
PUNTAJE TOTAL	100 puntos

CAPÍTULO V PROFORMA DEL CONTRATO

Importante

Dependiendo del objeto del contrato, de resultar indispensable, puede incluirse cláusulas adicionales o la adecuación de las propuestas en el presente documento, las que en ningún caso pueden contemplar disposiciones contrarias a la normativa vigente ni a lo señalado en este capítulo.

Conste por el presente documento, la contratación del servicio de consultoría de [CONSIGNAR LA DENOMINACIÓN DE LA CONVOCATORIA], que celebra de una parte [CONSIGNAR EL NOMBRE DE LA ENTIDAD], en adelante LA ENTIDAD, con RUC N° [.....], con domicilio legal en [.....], representada por [.....], identificado con DNI N° [.....], y de otra parte [.....], con RUC N° [.....], con domicilio legal en [.....], inscrita en la Ficha N° [.....] Asiento N° [.....] del Registro de Personas Jurídicas de la ciudad de [.....], debidamente representado por su Representante Legal, [.....], con DNI N° [.....], según poder inscrito en la Ficha N° [.....], Asiento N° [.....] del Registro de Personas Jurídicas de la ciudad de [.....], a quien en adelante se le denominará EL CONTRATISTA en los términos y condiciones siguientes:

CLÁUSULA PRIMERA: ANTECEDENTES

Con fecha [.....], el órgano encargado de las contrataciones o el comité de selección, según corresponda, adjudicó la buena pro de la **ADJUDICACIÓN SIMPLIFICADA N° 010-2022-MPN/CS-1**, para la contratación de [CONSIGNAR LA DENOMINACIÓN DE LA CONVOCATORIA], a [INDICAR NOMBRE DEL GANADOR DE LA BUENA PRO], cuyos detalles e importe constan en los documentos integrantes del presente contrato.

CLÁUSULA SEGUNDA: OBJETO

El presente contrato tiene por objeto [CONSIGNAR EL OBJETO DE LA CONTRATACIÓN].

CLÁUSULA TERCERA: MONTO CONTRACTUAL

El monto total del presente contrato asciende a [CONSIGNAR MONEDA Y MONTO] que incluye todos los impuestos de Ley.

Este monto comprende el costo del servicio de consultoría, todos los tributos, seguros, transporte, inspecciones, pruebas y, de ser el caso, los costos laborales conforme a la legislación vigente, así como cualquier otro concepto que pueda tener incidencia sobre la ejecución del servicio de consultoría materia del presente contrato.

CLÁUSULA CUARTA: DEL PAGO¹¹

LA ENTIDAD se obliga a pagar la contraprestación a EL CONTRATISTA en soles, en pagos parciales, luego de la recepción formal y completa de la documentación correspondiente, según lo establecido en el artículo 171 del Reglamento de la Ley de Contrataciones del Estado.

Para tal efecto, el responsable de otorgar la conformidad de la prestación deberá hacerlo en un plazo que no excederá de los quince (15) días, bajo responsabilidad de dicho funcionario.

LA ENTIDAD debe efectuar el pago dentro de los diez (10) días calendario siguientes de otorgada la conformidad de los servicios, siempre que se verifiquen las condiciones establecidas en el contrato para ello, bajo responsabilidad del funcionario competente.

En caso de retraso en el pago por parte de LA ENTIDAD, salvo que se deba a caso fortuito o fuerza mayor, EL CONTRATISTA tendrá derecho al pago de intereses legales conforme a lo establecido en el artículo 39 de la Ley de Contrataciones del Estado y en el artículo 171 de su Reglamento, los que se computan desde la oportunidad en que el pago debió efectuarse.

¹¹ En cada caso concreto, dependiendo de la naturaleza del contrato, podrá adicionarse la información que resulte pertinente a efectos de generar el pago.

CLÁUSULA QUINTA: DEL PLAZO DE LA EJECUCIÓN DE LA PRESTACIÓN

El plazo de ejecución del presente contrato es de 45 días calendarios, el mismo que se computa desde [CONSIGNAR SI ES DEL DÍA SIGUIENTE DEL PERFECCIONAMIENTO DEL CONTRATO, DESDE LA FECHA QUE SE ESTABLEZCA EN EL CONTRATO O DESDE LA FECHA EN QUE SE CUMPLAN LAS CONDICIONES PREVISTAS EN EL CONTRATO PARA EL INICIO DE LA EJECUCIÓN, DEBIENDO INDICAR LAS MISMAS EN ESTE ULTIMO CASO].

CLÁUSULA SEXTA: PARTES INTEGRANTES DEL CONTRATO

El presente contrato está conformado por las bases integradas, la oferta ganadora¹², así como los documentos derivados del procedimiento de selección que establezcan obligaciones para las partes.

CLÁUSULA SÉTIMA: GARANTÍAS

EL CONTRATISTA entregó al perfeccionamiento del contrato la respectiva garantía incondicional, solidaria, irrevocable, y de realización automática en el país al solo requerimiento, a favor de LA ENTIDAD, por los conceptos, montos y vigencias siguientes:

- De fiel cumplimiento del contrato: [CONSIGNAR EL MONTO], a través de la [INDICAR EL TIPO DE GARANTÍA PRESENTADA] N° [INDICAR NÚMERO DEL DOCUMENTO] emitida por [SEÑALAR EMPRESA QUE LA EMITE]. Monto que es equivalente al diez por ciento (10%) del monto del contrato original, la misma que debe mantenerse vigente hasta la conformidad de la recepción de la prestación.

Importante

Al amparo de lo dispuesto en el numeral 149.4 del artículo 149 del Reglamento de la Ley de Contrataciones del Estado, en los contratos de consultoría en general, si el postor ganador de la buena pro solicita la retención del diez por ciento (10%) del monto del contrato original como garantía de fiel cumplimiento de contrato, debe consignarse lo siguiente:

“De fiel cumplimiento del contrato: [CONSIGNAR EL MONTO], a través de la retención que debe efectuar LA ENTIDAD, durante la primera mitad del número total de pagos a realizarse, de forma prorrateada, con cargo a ser devuelto a la finalización del mismo.”

Importante

De conformidad con el literal a) del artículo 152 del Reglamento, no se constituirá garantía de fiel cumplimiento del contrato ni garantía de fiel cumplimiento por prestaciones accesorias, en contratos cuyos montos sean iguales o menores a doscientos mil Soles (S/ 200,000.00). Dicha excepción también aplica a los contratos derivados de procedimientos de selección por relación de ítems, cuando el monto del ítem adjudicado o la sumatoria de los montos de los ítems adjudicados no superen el monto señalado anteriormente.

CLÁUSULA OCTAVA: EJECUCIÓN DE GARANTÍAS POR FALTA DE RENOVACIÓN

LA ENTIDAD puede solicitar la ejecución de las garantías cuando EL CONTRATISTA no las hubiere renovado antes de la fecha de su vencimiento, conforme a lo dispuesto en el literal a) del numeral 155.1 del artículo 155 del Reglamento de la Ley de Contrataciones del Estado.

CLÁUSULA DÉCIMA: CONFORMIDAD DE LA PRESTACIÓN DEL SERVICIO

La conformidad de la prestación del servicio se regula por lo dispuesto en el artículo 168 del Reglamento de la Ley de Contrataciones del Estado. La conformidad será otorgada por Sub Gerencia de Estudios y Proyectos de LA ENTIDAD.

De existir observaciones, LA ENTIDAD las comunica al CONTRATISTA, indicando claramente el sentido de estas, otorgándole un plazo para subsanar no menor de cinco (5) ni mayor de quince (15) días. Si pese al plazo otorgado, EL CONTRATISTA no cumpliera a cabalidad con la subsanación, LA ENTIDAD puede otorgar al CONTRATISTA periodos adicionales para las

¹² La oferta ganadora comprende a la oferta técnica y oferta económica del postor ganador de la buena pro.

correcciones pertinentes. En este supuesto corresponde aplicar la penalidad por mora desde el vencimiento del plazo para subsanar.

Este procedimiento no resulta aplicable cuando la consultoría manifiestamente no cumplan con las características y condiciones ofrecidas, en cuyo caso LA ENTIDAD no otorga la conformidad, debiendo considerarse como no ejecutada la prestación, aplicándose la penalidad que corresponda por cada día de atraso.

CLÁUSULA UNDÉCIMA: DECLARACIÓN JURADA DEL CONTRATISTA

EL CONTRATISTA declara bajo juramento que se compromete a cumplir las obligaciones derivadas del presente contrato, bajo sanción de quedar inhabilitado para contratar con el Estado en caso de incumplimiento.

CLÁUSULA DUODÉCIMA: RESPONSABILIDAD POR VICIOS OCULTOS

La conformidad del servicio por parte de LA ENTIDAD no enerva su derecho a reclamar posteriormente por defectos o vicios ocultos, conforme a lo dispuesto por los artículos 40 de la Ley de Contrataciones del Estado y 173 de su Reglamento.

El plazo máximo de responsabilidad del contratista es de 03 año(s) contado a partir de la conformidad otorgada por LA ENTIDAD.

CLÁUSULA DÉCIMA TERCERA: PENALIDADES

Si EL CONTRATISTA incurre en retraso injustificado en la ejecución de las prestaciones objeto del contrato, LA ENTIDAD le aplica automáticamente una penalidad por mora por cada día de atraso, de acuerdo a la siguiente fórmula:

$$\text{Penalidad Diaria} = \frac{0.10 \times \text{monto vigente}}{F \times \text{plazo vigente en días}}$$

Donde:

F = 0.40 para plazos menores o iguales a sesenta (60) días.

El retraso se justifica a través de la solicitud de ampliación de plazo debidamente aprobado. Adicionalmente, se considera justificado el retraso y en consecuencia no se aplica penalidad, cuando EL CONTRATISTA acredite, de modo objetivamente sustentado, que el mayor tiempo transcurrido no le resulta imputable. En este último caso la calificación del retraso como justificado por parte de LA ENTIDAD no da lugar al pago de gastos generales ni costos directos de ningún tipo, conforme el numeral 162.5 del artículo 162 del Reglamento de la Ley de Contrataciones del Estado.

Adicionalmente a la penalidad por mora se aplicará la siguiente penalidad:

Otras penalidades			
N°	Supuestos de aplicación de penalidad	Forma de cálculo	Procedimiento
1	En caso el contratista incumpla con su obligación de ejecutar la prestación con el personal acreditado o debidamente sustituido.	0.50 UIT por cada día de ausencia del personal.	Según informe de la Sub Gerencia de Estudios y Proyectos

Importante

De haberse previsto establecer penalidades distintas a la penalidad por mora, incluir dichas penalidades, los supuestos de aplicación de penalidad, la forma de cálculo de la penalidad para cada supuesto y el procedimiento mediante el cual se verifica el supuesto a penalizar, conforme el artículo 163 del Reglamento de la Ley de Contrataciones del Estado.

Estas penalidades se deducen de los pagos a cuenta o del pago final, según corresponda; o si fuera necesario, se cobra del monto resultante de la ejecución de la garantía de fiel cumplimiento.

Estos dos (2) tipos de penalidades pueden alcanzar cada una un monto máximo equivalente al diez por ciento (10%) del monto del contrato vigente, o de ser el caso, del ítem que debió ejecutarse.

Cuando se llegue a cubrir el monto máximo de la penalidad por mora o el monto máximo para otras penalidades, de ser el caso, LA ENTIDAD puede resolver el contrato por incumplimiento.

CLÁUSULA DÉCIMA CUARTA: RESOLUCIÓN DEL CONTRATO

Cualquiera de las partes puede resolver el contrato, de conformidad con el numeral 32.3 del artículo 32 y artículo 36 de la Ley de Contrataciones del Estado, y el artículo 164 de su Reglamento. De darse el caso, LA ENTIDAD procederá de acuerdo a lo establecido en el artículo 165 del Reglamento de la Ley de Contrataciones del Estado.

CLÁUSULA DÉCIMA QUINTA: RESPONSABILIDAD DE LAS PARTES

Cuando se resuelva el contrato por causas imputables a algunas de las partes, se debe resarcir los daños y perjuicios ocasionados, a través de la indemnización correspondiente. Ello no obsta la aplicación de las sanciones administrativas, penales y pecuniarias a que dicho incumplimiento diere lugar, en el caso que éstas correspondan.

Lo señalado precedentemente no exime a ninguna de las partes del cumplimiento de las demás obligaciones previstas en el presente contrato.

CLÁUSULA DÉCIMA SEXTA: ANTICORRUPCIÓN

EL CONTRATISTA declara y garantiza no haber, directa o indirectamente, o tratándose de una persona jurídica a través de sus socios, integrantes de los órganos de administración, apoderados, representantes legales, funcionarios, asesores o personas vinculadas a las que se refiere el artículo 7 del Reglamento de la Ley de Contrataciones del Estado, ofrecido, negociado o efectuado, cualquier pago o, en general, cualquier beneficio o incentivo ilegal en relación al contrato.

Asimismo, el CONTRATISTA se obliga a conducirse en todo momento, durante la ejecución del contrato, con honestidad, probidad, veracidad e integridad y de no cometer actos ilegales o de corrupción, directa o indirectamente o a través de sus socios, accionistas, participacionistas, integrantes de los órganos de administración, apoderados, representantes legales, funcionarios, asesores y personas vinculadas a las que se refiere el artículo 7 del Reglamento de la Ley de Contrataciones del Estado.

Además, EL CONTRATISTA se compromete a i) comunicar a las autoridades competentes, de manera directa y oportuna, cualquier acto o conducta ilícita o corrupta de la que tuviera conocimiento; y ii) adoptar medidas técnicas, organizativas y/o de personal apropiadas para evitar los referidos actos o prácticas.

Finalmente, EL CONTRATISTA se compromete a no colocar a los funcionarios públicos con los que deba interactuar, en situaciones reñidas con la ética. En tal sentido, reconoce y acepta la prohibición de ofrecerles a éstos cualquier tipo de obsequio, donación, beneficio y/o gratificación, ya sea de bienes o servicios, cualquiera sea la finalidad con la que se lo haga.

CLÁUSULA DÉCIMA SÉTIMA: MARCO LEGAL DEL CONTRATO

Sólo en lo no previsto en este contrato, en la Ley de Contrataciones del Estado y su Reglamento, en las directivas que emita el OSCE y demás normativa especial que resulte aplicable, serán de aplicación supletoria las disposiciones pertinentes del Código Civil vigente, cuando corresponda, y demás normas de derecho privado.

CLÁUSULA DÉCIMA OCTAVA: SOLUCIÓN DE CONTROVERSIAS¹³

Las controversias que surjan entre las partes durante la ejecución del contrato se resuelven mediante conciliación o arbitraje, según el acuerdo de las partes.

Cualquiera de las partes tiene derecho a iniciar el arbitraje a fin de resolver dichas controversias dentro del plazo de caducidad previsto en la Ley de Contrataciones del Estado y su Reglamento.

Facultativamente, cualquiera de las partes tiene el derecho a solicitar una conciliación dentro del

¹³ De acuerdo con el numeral 225.3 del artículo 225 del Reglamento, las partes pueden recurrir al arbitraje ad hoc cuando las controversias deriven de procedimientos de selección cuyo valor estimado sea menor o igual a cinco millones con 00/100 soles (S/ 5 000 000,00).

plazo de caducidad correspondiente, según lo señalado en el artículo 224 del Reglamento de la Ley de Contrataciones del Estado, sin perjuicio de recurrir al arbitraje, en caso no se llegue a un acuerdo entre ambas partes o se llegue a un acuerdo parcial. Las controversias sobre nulidad del contrato solo pueden ser sometidas a arbitraje.

El Laudo arbitral emitido es inapelable, definitivo y obligatorio para las partes desde el momento de su notificación, según lo previsto en el numeral 45.21 del artículo 45 de la Ley de Contrataciones del Estado.

CLÁUSULA DÉCIMA NOVENA: FACULTAD DE ELEVAR A ESCRITURA PÚBLICA

Cualquiera de las partes puede elevar el presente contrato a Escritura Pública corriendo con todos los gastos que demande esta formalidad.

CLÁUSULA VIGÉSIMA: DOMICILIO PARA EFECTOS DE LA EJECUCIÓN CONTRACTUAL

Las partes declaran el siguiente domicilio para efecto de las notificaciones que se realicen durante la ejecución del presente contrato:

DOMICILIO DE LA ENTIDAD: [.....]

DOMICILIO DEL CONTRATISTA: [CONSIGNAR EL DOMICILIO SEÑALADO POR EL POSTOR GANADOR DE LA BUENA PRO AL PRESENTAR LOS REQUISITOS PARA EL PERFECCIONAMIENTO DEL CONTRATO]

La variación del domicilio aquí declarado de alguna de las partes debe ser comunicada a la otra parte, formalmente y por escrito, con una anticipación no menor de quince (15) días calendario.

De acuerdo con las bases integradas, la oferta y las disposiciones del presente contrato, las partes lo firman por duplicado en señal de conformidad en la ciudad de [.....] al [CONSIGNAR FECHA].

"LA ENTIDAD"

"EL CONTRATISTA"

Importante

Este documento puede firmarse digitalmente si ambas partes cuentan con firma digital, según la Ley N° 27269, Ley de Firmas y Certificados Digitales¹⁴.

¹⁴ Para mayor información sobre la normativa de firmas y certificados digitales ingresar a: <https://www.indecopi.gob.pe/web/firmas-digitales/firmar-y-certificados-digitales>

ANEXOS

ANEXO N° 1

DECLARACIÓN JURADA DE DATOS DEL POSTOR

Señores

COMITÉ DE SELECCION

ADJUDICACIÓN SIMPLIFICADA N° 010-2022-MPN/CS-1

Presente.-

El que se suscribe, [.....], postor y/o Representante Legal de [CONSIGNAR EN CASO DE SER PERSONA JURÍDICA], identificado con [CONSIGNAR TIPO DE DOCUMENTO DE IDENTIDAD] N° [CONSIGNAR NÚMERO DE DOCUMENTO DE IDENTIDAD], con poder inscrito en la localidad de [CONSIGNAR EN CASO DE SER PERSONA JURÍDICA] en la Ficha N° [CONSIGNAR EN CASO DE SER PERSONA JURÍDICA] Asiento N° [CONSIGNAR EN CASO DE SER PERSONA JURÍDICA], **DECLARO BAJO JURAMENTO** que la siguiente información se sujeta a la verdad:

Nombre, Denominación o Razón Social :			
Domicilio Legal :			
RUC :	Teléfono(s) :		
MYPE ¹⁵	Sí	No	
Correo electrónico :			

Autorización de notificación por correo electrónico:

... [CONSIGNAR SÍ O NO] autorizo que se notifiquen al correo electrónico indicado las siguientes actuaciones:

1. Solicitud de la descripción a detalle de todos los elementos constitutivos de la oferta.
2. Solicitud de subsanación de los requisitos para perfeccionar el contrato.
3. Solicitud al postor que ocupó el segundo lugar en el orden de prelación para presentar los documentos para perfeccionar el contrato.
4. Respuesta a la solicitud de acceso al expediente de contratación.

Asimismo, me comprometo a remitir la confirmación de recepción, en el plazo máximo de dos (2) días hábiles de recibida la comunicación.

[CONSIGNAR CIUDAD Y FECHA]

.....
Firma, Nombres y Apellidos del postor o Representante legal, según corresponda

Importante

La notificación dirigida a la dirección de correo electrónico consignada se entenderá válidamente efectuada cuando la Entidad reciba acuse de recepción.

¹⁵ Esta información será verificada por la Entidad en la página web del Ministerio de Trabajo y Promoción del Empleo en la sección consulta de empresas acreditadas en el REMYPE en el link <http://www2.trabajo.gob.pe/servicios-en-linea-2-2/> y se tendrá en consideración, en caso el postor ganador de la buena pro solicite la retención del diez por ciento (10%) del monto del contrato, en calidad de garantía de fiel cumplimiento, según las condiciones previstas en el numeral 149.4 del artículo 149 y el numeral 151.2 del artículo 151 del Reglamento. Asimismo, dicha información se tendrá en cuenta en caso de empate, conforme a lo previsto en el artículo 91 del Reglamento.

Importante

Cuando se trate de consorcios, la declaración jurada es la siguiente:

ANEXO Nº 1

DECLARACIÓN JURADA DE DATOS DEL POSTOR

Señores

COMITÉ DE SELECCION

ADJUDICACIÓN SIMPLIFICADA Nº 010-2022-MPN/CS-1

Presente.-

El que se suscribe, [...], representante común del consorcio [CONSIGNAR EL NOMBRE DEL CONSORCIO], identificado con [CONSIGNAR TIPO DE DOCUMENTO DE IDENTIDAD] Nº [CONSIGNAR NÚMERO DE DOCUMENTO DE IDENTIDAD], **DECLARO BAJO JURAMENTO** que la siguiente información se sujeta a la verdad:

Datos del consorciado 1					
Nombre, Denominación o Razón Social :					
Domicilio Legal :					
RUC :		Teléfono(s) :			
MYPE ¹⁶		Sí		No	
Correo electrónico :					

Datos del consorciado 2					
Nombre, Denominación o Razón Social :					
Domicilio Legal :					
RUC :		Teléfono(s) :			
MYPE ¹⁷		Sí		No	
Correo electrónico :					

Datos del consorciado ...					
Nombre, Denominación o Razón Social :					
Domicilio Legal :					
RUC :		Teléfono(s) :			
MYPE ¹⁸		Sí		No	
Correo electrónico :					

Autorización de notificación por correo electrónico:

Correo electrónico del consorcio:

¹⁶ Esta información será verificada por la Entidad en la página web del Ministerio de Trabajo y Promoción del Empleo en la sección consulta de empresas acreditadas en el REMYPE en el link <http://www2.trabajo.gob.pe/servicios-en-linea-2-2/> y se tendrá en consideración, en caso el consorcio ganador de la buena pro solicite la retención del diez por ciento (10%) del monto del contrato original, en calidad de garantía de fiel cumplimiento, según las condiciones previstas en el numeral 149.4 del artículo 149 y el numeral 151.2 del artículo 151 del Reglamento. Asimismo, dicha información se tendrá en cuenta en caso de empate, conforme a lo previsto en el artículo 91 del Reglamento. Para dichos efectos, todos los integrantes del consorcio deben acreditar la condición de micro o pequeña empresa.

¹⁷ Ibídem.

¹⁸ Ibídem.

... [CONSIGNAR SÍ O NO] autorizo que se notifiquen al correo electrónico indicado las siguientes actuaciones:

1. Solicitud de la descripción a detalle de todos los elementos constitutivos de la oferta.
2. Solicitud de subsanación de los requisitos para perfeccionar el contrato.
3. Solicitud al postor que ocupó el segundo lugar en el orden de prelación para presentar los documentos para perfeccionar el contrato.
4. Respuesta a la solicitud de acceso al expediente de contratación.

Asimismo, me comprometo a remitir la confirmación de recepción, en el plazo máximo de dos (2) días hábiles de recibida la comunicación.

[CONSIGNAR CIUDAD Y FECHA]

.....
**Firma, Nombres y Apellidos del representante
común del consorcio**

Importante

La notificación dirigida a la dirección de correo electrónico consignada se entenderá válidamente efectuada cuando la Entidad reciba acuse de recepción.

ANEXO Nº 2

DECLARACIÓN JURADA (ART. 52 DEL REGLAMENTO DE LA LEY DE CONTRATACIONES DEL ESTADO)

Señores
COMITÉ DE SELECCION
ADJUDICACIÓN SIMPLIFICADA Nº 010-2022-MPN/CS-1
Presente.-

Mediante el presente el suscrito, postor y/o Representante Legal de [CONSIGNAR EN CASO DE SER PERSONA JURÍDICA], declaro bajo juramento:

- i. No haber incurrido y me obligo a no incurrir en actos de corrupción, así como a respetar el principio de integridad.
- ii. No tener impedimento para postular en el procedimiento de selección ni para contratar con el Estado, conforme al artículo 11 de la Ley de Contrataciones del Estado.
- iii. Conocer las sanciones contenidas en la Ley de Contrataciones del Estado y su Reglamento, así como las disposiciones aplicables de la Ley Nº 27444, Ley del Procedimiento Administrativo General.
- iv. Participar en el presente proceso de contratación en forma independiente sin mediar consulta, comunicación, acuerdo, arreglo o convenio con ningún proveedor; y, conocer las disposiciones del Decreto Legislativo Nº 1034, Decreto Legislativo que aprueba la Ley de Represión de Conductas Anticompetitivas.
- v. Conocer, aceptar y someterme a las bases, condiciones y reglas del procedimiento de selección.
- vi. Ser responsable de la veracidad de los documentos e información que presento en el presente procedimiento de selección.
- vii. Comprometerme a mantener la oferta presentada durante el procedimiento de selección y a perfeccionar el contrato, en caso de resultar favorecido con la buena pro.

[CONSIGNAR CIUDAD Y FECHA]

.....
**Firma, Nombres y Apellidos del postor o
Representante legal, según corresponda**

Importante

En el caso de consorcios, cada integrante debe presentar esta declaración jurada, salvo que sea presentada por el representante común del consorcio.

ANEXO N° 3

DECLARACIÓN JURADA DE CUMPLIMIENTO DE LOS TÉRMINOS DE REFERENCIA

Señores
COMITÉ DE SELECCION
ADJUDICACIÓN SIMPLIFICADA N° 010-2022-MPN/CS-1
Presente.-

Es grato dirigirme a usted, para hacer de su conocimiento que luego de haber examinado las bases y demás documentos del procedimiento de la referencia y, conociendo todos los alcances y las condiciones detalladas en dichos documentos, el postor que suscribe ofrece el servicio de consultoría de [CONSIGNAR EL OBJETO DE LA CONVOCATORIA], de conformidad con los Términos de Referencia que se indican en el numeral 3.1 del Capítulo III de la sección específica de las bases y los documentos del procedimiento.

[CONSIGNAR CIUDAD Y FECHA]

.....
Firma, Nombres y Apellidos del postor o
Representante legal o común, según corresponda

Importante

Adicionalmente, puede requerirse la presentación de documentación que acredite el cumplimiento de los términos de referencia, conforme a lo indicado en el acápite relacionado al contenido de las ofertas de la presente sección de las bases.

ANEXO Nº 4

DECLARACIÓN JURADA DE PLAZO DE PRESTACIÓN DEL SERVICIO DE CONSULTORÍA

Señores
COMITÉ DE SELECCION
ADJUDICACIÓN SIMPLIFICADA Nº 010-2022-MPN/CS-1
Presente.-

Mediante el presente, con pleno conocimiento de las condiciones que se exigen en las bases del procedimiento de la referencia, me comprometo a prestar el servicio de consultoría objeto del presente procedimiento de selección en el plazo de [CONSIGNAR EL PLAZO OFERTADO].

[CONSIGNAR CIUDAD Y FECHA]

.....
Firma, Nombres y Apellidos del postor o
Representante legal o común, según corresponda

ANEXO N° 5

CARTA DE COMPROMISO DEL PERSONAL CLAVE

Señores

COMITÉ DE SELECCION

ADJUDICACIÓN SIMPLIFICADA N° 010-2022-MPN/CS-1

Presente.-

Yo [CONSIGNAR NOMBRES Y APELLIDOS COMPLETOS] identificado con documento de identidad N° [CONSIGNAR NÚMERO DE DNI O DOCUMENTO DE IDENTIDAD ANÁLOGO], domiciliado en [CONSIGNAR EL DOMICILIO LEGAL], declaro bajo juramento:

Que, me comprometo a prestar mis servicios en el cargo de [CONSIGNAR EL CARGO A DESEMPEÑAR] para ejecutar [CONSIGNAR LA DENOMINACIÓN DE LA CONVOCATORIA] en caso que el postor [CONSIGNAR EL NOMBRE, DENOMINACIÓN O RAZÓN SOCIAL DEL POSTOR¹⁹] resulte favorecido con la buena pro y suscriba el contrato correspondiente.

Para dicho efecto, declaro que mis calificaciones y experiencia son las siguientes:

A. Calificaciones

A.1 Formación académica:

Carrera profesional	
Universidad	
Título profesional o grado obtenido	
Fecha de expedición del grado o título	

A.2 Capacitación:

N°	Materia de la capacitación	Cantidad de horas lectivas	Institución educativa u organización	Fecha de expedición del documento
Total horas lectivas				

B. Experiencia

[CONSIGNAR LA EXPERIENCIA SEGÚN LO REQUERIDO EN EL CAPÍTULO III DE LA PRESENTE SECCIÓN DE LAS BASES].

N°	Cliente o Empleador	Objeto de la contratación	Fecha de inicio	Fecha de culminación	Tiempo
1					
2					
(...)					

La experiencia total acumulada es de: [CONSIGNAR LA EXPERIENCIA TOTAL ACUMULADA EN AÑOS, MESES Y DÍAS, SEGÚN CORRESPONDA].

¹⁹ En el caso que el postor sea un consorcio se debe consignar el nombre del consorcio o de uno de sus integrantes.

Asimismo, manifiesto mi disposición de ejecutar las actividades que comprenden el desempeño del referido cargo, durante el periodo de ejecución del contrato.

[CONSIGNAR CIUDAD Y FECHA]

.....
Firma, Nombres y Apellidos del personal

Importante

- *De conformidad con el literal d) del artículo 52 del Reglamento la carta de compromiso del personal clave, debe contar con la firma legalizada de este.*
- *De presentarse experiencia ejecutada paralelamente (traslape), para el cómputo del tiempo de dicha experiencia sólo se considerará una vez el periodo traslapado.*

ANEXO N° 6

PROMESA DE CONSORCIO (Sólo para el caso en que un consorcio se presente como postor)

Señores
COMITÉ DE SELECCION
ADJUDICACIÓN SIMPLIFICADA N° 010-2022-MPN/CS-1
Presente.-

Los suscritos declaramos expresamente que hemos convenido en forma irrevocable, durante el lapso que dure el procedimiento de selección, para presentar una oferta conjunta a la **ADJUDICACIÓN SIMPLIFICADA N°** [CONSIGNAR NOMENCLATURA DEL PROCEDIMIENTO].

Asimismo, en caso de obtener la buena pro, nos comprometemos a formalizar el contrato de consorcio, de conformidad con lo establecido por el artículo 140 del Reglamento de la Ley de Contrataciones del Estado, bajo las siguientes condiciones:

- a) Integrantes del consorcio
 1. [NOMBRE, DENOMINACIÓN O RAZÓN SOCIAL DEL CONSORCIADO 1].
 2. [NOMBRE, DENOMINACIÓN O RAZÓN SOCIAL DEL CONSORCIADO 2].
- b) Designamos a [CONSIGNAR NOMBRES Y APELLIDOS DEL REPRESENTANTE COMÚN], identificado con [CONSIGNAR TIPO DE DOCUMENTO DE IDENTIDAD] N° [CONSIGNAR NÚMERO DE DOCUMENTO DE IDENTIDAD], como representante común del consorcio para efectos de participar en todos los actos referidos al procedimiento de selección, suscripción y ejecución del contrato correspondiente con [CONSIGNAR NOMBRE DE LA ENTIDAD].

Asimismo, declaramos que el representante común del consorcio no se encuentra impedido, inhabilitado ni suspendido para contratar con el Estado.

- c) Fijamos nuestro domicilio legal común en [.....].
- d) Las obligaciones que corresponden a cada uno de los integrantes del consorcio son las siguientes:

1. OBLIGACIONES DE [NOMBRE, DENOMINACIÓN O RAZÓN SOCIAL DEL CONSORCIADO 1] [%]²⁰

[DESCRIBIR LAS OBLIGACIONES DEL CONSORCIADO 1]

2. OBLIGACIONES DE [NOMBRE, DENOMINACIÓN O RAZÓN SOCIAL DEL CONSORCIADO 2] [%]²¹

[DESCRIBIR LAS OBLIGACIONES DEL CONSORCIADO 2]

TOTAL OBLIGACIONES 100%²²

²⁰ Consignar únicamente el porcentaje total de las obligaciones, el cual debe ser expresado en número entero, sin decimales.

²¹ Consignar únicamente el porcentaje total de las obligaciones, el cual debe ser expresado en número entero, sin decimales.

²² Este porcentaje corresponde a la sumatoria de los porcentajes de las obligaciones de cada uno de los integrantes del consorcio.

[CONSIGNAR CIUDAD Y FECHA]

.....
Consortiado 1
Nombres, apellidos y firma del Consortiado 1
o de su Representante Legal
Tipo y N° de Documento de Identidad

.....
Consortiado 2
Nombres, apellidos y firma del Consortiado 2
o de su Representante Legal
Tipo y N° de Documento de Identidad

Importante

De conformidad con el artículo 52 del Reglamento, las firmas de los integrantes del consorcio deben ser legalizadas.

ANEXO Nº 7
OFERTA ECONÓMICA

Señores
COMITÉ DE SELECCION
ADJUDICACIÓN SIMPLIFICADA Nº 010-2022-MPN/CS-1
Presente.-

Es grato dirigirme a usted, para hacer de su conocimiento que, de acuerdo con las bases, mi oferta económica es la siguiente:

CONCEPTO	OFERTA ECONÓMICA
TOTAL	

La oferta económica [CONSIGNAR LA MONEDA DE LA CONVOCATORIA] incluye todos los tributos, seguros, transporte, inspecciones, pruebas y, de ser el caso, los costos laborales conforme a la legislación vigente, así como cualquier otro concepto que pueda tener incidencia sobre el costo del servicio de consultoría a contratar; excepto la de aquellos postores que gocen de alguna exoneración legal, no incluirán en su oferta económica los tributos respectivos.

[CONSIGNAR CIUDAD Y FECHA]

.....
Firma, Nombres y Apellidos del postor o
Representante legal o común, según corresponda

Importante

- El postor debe consignar el monto total de la oferta económica, sin perjuicio, que de resultar favorecido con la buena pro, presente el detalle de precios unitarios y la estructura de costos para el perfeccionamiento del contrato.*
- El postor que goce de alguna exoneración legal, debe indicar que su oferta no incluye el tributo materia de la exoneración, debiendo incluir el siguiente texto:*

"Mi oferta no incluye [CONSIGNAR EL TRIBUTO MATERIA DE LA EXONERACIÓN]"

ANEXO N° 9

DECLARACIÓN JURADA DEL PERSONAL CLAVE PROPUESTO

Señores

COMITÉ DE SELECCION

ADJUDICACIÓN SIMPLIFICADA N° 010-2022-MPN/CS-1

Presente.-

Mediante el presente el suscrito, postor y/o Representante Legal de [CONSIGNAR EN CASO DE SER PERSONA JURÍDICA], declaro bajo juramento que la información del personal clave propuesto es el siguiente:

NOMBRES Y APELLIDOS	DOCUMENTO NACIONAL DE IDENTIDAD U OTRO ANÁLOGO	CARGO	CARRERA PROFESIONAL	N° DE FOLIO EN LA OFERTA	TIEMPO DE EXPERIENCIA ACREDITADA	N° DE FOLIO EN LA OFERTA

[CONSIGNAR CIUDAD Y FECHA]

.....
**Firma, Nombres y Apellidos del postor o
Representante legal o común, según corresponda**

Importante

*El postor debe presentar dentro de su oferta la carta de compromiso del personal clave con firma legalizada, según **Anexo N° 5**.*

ANEXO N° 10

EXPERIENCIA DEL POSTOR EN LA ESPECIALIDAD

Señores

COMITÉ DE SELECCION

ADJUDICACIÓN SIMPLIFICADA N° 010-2022-MPN/CS-1

Presente.-

Mediante el presente, el suscrito detalla la siguiente EXPERIENCIA EN LA ESPECIALIDAD:

Nº	CLIENTE	OBJETO DEL CONTRATO	Nº CONTRATO / O/S / COMPROBANTE DE PAGO	FECHA DEL CONTRATO O CP ²³	FECHA DE LA CONFORMIDAD DE SER EL CASO ²⁴	EXPERIENCIA PROVENIENTE ²⁵ DE:	MONEDA	IMPORTE ²⁶	TIPO DE CAMBIO VENTA ²⁷	MONTO FACTURADO ACUMULADO ²⁸
1										
2										
3										

²³ Se refiere a la fecha de suscripción del contrato, de la emisión de la Orden de Servicios o de cancelación del comprobante de pago, según corresponda.

²⁴ Únicamente, cuando la fecha del perfeccionamiento del contrato, sea previa a los diez (10) años anteriores a la fecha de presentación de ofertas, caso en el cual el postor debe acreditar que la conformidad se emitió dentro de dicho periodo.

²⁵ Si el titular de la experiencia no es el postor, consignar si dicha experiencia corresponde a la matriz en caso que el postor sea sucursal, o fue transmitida por reorganización societaria, debiendo acompañar la documentación sustentatoria correspondiente. Al respecto, según la Opinión N° 216-2017/DTN "Considerando que la sociedad matriz y la sucursal constituyen la misma persona jurídica, la sucursal puede acreditar como suya la experiencia de su matriz". Del mismo modo, según lo previsto en la Opinión N° 010-2013/DTN, "... en una operación de reorganización societaria que comprende tanto una fusión como una escisión, la sociedad resultante podrá acreditar como suya la experiencia de la sociedad incorporada o absorbida, que se extingue producto de la fusión; asimismo, si en virtud de la escisión se transfiere un bloque patrimonial consistente en una línea de negocio completa, la sociedad resultante podrá acreditar como suya la experiencia de la sociedad escindida, correspondiente a la línea de negocio transmitida. De esta manera, la sociedad resultante podrá emplear la experiencia transmitida, como consecuencia de la reorganización societaria antes descrita, en los futuros procesos de selección en los que participe".

²⁶ Se refiere al monto del contrato ejecutado incluido adicionales y reducciones, de ser el caso.

²⁷ El tipo de cambio venta debe corresponder al publicado por la SBS correspondiente a la fecha de suscripción del contrato, de la emisión de la Orden de Servicios o de cancelación del comprobante de pago, según corresponda.

²⁸ Consignar en la moneda establecida en las bases.

Nº	CLIENTE	OBJETO DEL CONTRATO	Nº CONTRATO / O/S / COMPROBANTE DE PAGO	FECHA DEL CONTRATO O CP ²³	FECHA DE LA CONFORMIDAD DE SER EL CASO ²⁴	EXPERIENCIA PROVENIENTE ²⁵ DE:	MONEDA	IMPORTE ²⁶	TIPO DE CAMBIO VENTA ²⁷	MONTO FACTURADO ACUMULADO ²⁸
4										
5										
6										
7										
8										
9										
10										
	...									
20										
TOTAL										

[CONSIGNAR CIUDAD Y FECHA]

.....
Firma, Nombres y Apellidos del postor o
Representante legal o común, según corresponda

ANEXO Nº 11

**DECLARACIÓN JURADA
(NUMERAL 49.4 DEL ARTÍCULO 49 DEL REGLAMENTO)**

Señores
COMITÉ DE SELECCION
ADJUDICACIÓN SIMPLIFICADA Nº 010-2022-MPN/CS-1
Presente.-

Mediante el presente el suscrito, postor y/o Representante Legal de [CONSIGNAR EN CASO DE SER PERSONA JURÍDICA], declaro que la experiencia que acredito de la empresa [CONSIGNAR LA DENOMINACIÓN DE LA PERSONA JURÍDICA] como consecuencia de una reorganización societaria, no se encuentra en el supuesto establecido en el numeral 49.4 del artículo 49 del Reglamento.

[CONSIGNAR CIUDAD Y FECHA]

.....
**Firma, Nombres y Apellidos del postor o
Representante legal, según corresponda**

Importante

A efectos de cautelar la veracidad de esta declaración, el postor puede verificar la información de la Relación de Proveedores Sancionados por el Tribunal de Contrataciones del Estado con Sanción Vigente en <http://portal.osce.gob.pe/mp/content/relación-de-proveedores-sancionados>.

También le asiste dicha facultad al órgano encargado de las contrataciones o al órgano de la Entidad al que se le haya asignado la función de verificación de la oferta presentada por el postor ganador de la buena pro.

ANEXO N° 12

SOLICITUD DE BONIFICACIÓN DEL DIEZ POR CIENTO (10%) POR SERVICIOS PRESTADOS FUERA DE LA PROVINCIA DE LIMA Y CALLAO

Señores
COMITÉ DE SELECCION
ADJUDICACIÓN SIMPLIFICADA N° 010-2022-MPN/CS-1
Presente.-

Mediante el presente el suscrito, postor y/o Representante Legal de [CONSIGNAR EN CASO DE SER PERSONA JURÍDICA], solicito la asignación de la bonificación del diez por ciento (10%) sobre el puntaje total en [CONSIGNAR EL ÍTEM O ITEMS, SEGÚN CORRESPONDA, EN LOS QUE SE SOLICITA LA BONIFICACIÓN] debido a que el domicilio de mi representada se encuentra ubicado en la provincia o provincia colindante donde se ejecuta la prestación.

[CONSIGNAR CIUDAD Y FECHA]

.....
Firma, Nombres y Apellidos del postor o Representante legal, según corresponda

Importante

- *Para asignar la bonificación, el órgano encargado de las contrataciones o el comité de selección, según corresponda, verifica el domicilio consignado por el postor en el Registro Nacional de Proveedores (RNP).*
- *Para que el postor pueda acceder a la bonificación, debe cumplir con las condiciones establecidas en el literal f) del artículo 50 del Reglamento.*

Importante

Cuando se trate de consorcios, la declaración jurada es la siguiente:

ANEXO N° 12

**SOLICITUD DE BONIFICACIÓN DEL DIEZ POR CIENTO (10%) POR SERVICIOS PRESTADOS
FUERA DE LA PROVINCIA DE LIMA Y CALLAO**

Señores

COMITÉ DE SELECCION

ADJUDICACIÓN SIMPLIFICADA N° 010-2022-MPN/CS-1

Presente.-

Mediante el presente el que se suscribe, [.....], representante común del consorcio [CONSIGNAR EL NOMBRE DEL CONSORCIO], solicito la asignación de la bonificación del diez por ciento (10%) sobre el puntaje total en [CONSIGNAR EL ÍTEM O ITEMS, SEGÚN CORRESPONDA, EN LOS QUE SE SOLICITA LA BONIFICACIÓN] debido a que los domicilios de todos los integrantes del consorcio se encuentran ubicados en la provincia o provincias colindantes donde se ejecuta la prestación.

[CONSIGNAR CIUDAD Y FECHA]

.....
**Firma, Nombres y Apellidos del representante
común del consorcio**

Importante

- *Para asignar la bonificación, el órgano encargado de las contrataciones o el comité de selección, verifica el domicilio consignado de los integrantes del consorcio, en el Registro Nacional de Proveedores (RNP).*
- *Para que un consorcio pueda acceder a la bonificación, cada uno de sus integrantes debe cumplir con las condiciones establecidas en el literal f) del artículo 50 del Reglamento.*

ANEXO N° 13

SOLICITUD DE BONIFICACIÓN DEL CINCO POR CIENTO (5%) POR TENER LA CONDICIÓN DE MICRO Y PEQUEÑA EMPRESA

Señores
COMITÉ DE SELECCION
ADJUDICACIÓN SIMPLIFICADA N° 010-2022-MPN/CS-1
Presente.-

Mediante el presente el suscrito, postor y/o Representante legal de [CONSIGNAR EN CASO DE SER PERSONA JURÍDICA], solicito la asignación de la bonificación del cinco por ciento (5%) sobre el puntaje total obtenido, debido a que mi representada cuenta con la condición de micro y pequeña empresa.

[CONSIGNAR CIUDAD Y FECHA]

.....
Firma, Nombres y Apellidos del postor o
Representante legal o común, según corresponda

Importante

- *Para asignar la bonificación, el órgano encargado de las contrataciones o comité de selección, según corresponda, verifica la página web del Ministerio de Trabajo y Promoción del Empleo en la sección consulta de empresas acreditadas en el REMYPE en el link <http://www2.trabajo.gob.pe/servicios-en-linea-2-2/>.*
- *Para que un consorcio pueda acceder a la bonificación, cada uno de sus integrantes debe cumplir con la condición de micro y pequeña empresa.*