

BASES ESTÁNDAR DE ADJUDICACIÓN SIMPLIFICADA PARA LA CONTRATACIÓN DE LA EJECUCIÓN DE OBRAS

Aprobado mediante Directiva N°001-2019-OSCE/CD



SUB DIRECCIÓN DE NORMATIVIDAD – DIRECCIÓN TÉCNICO NORMATIVA
ORGANISMO SUPERVISOR DE LAS CONTRATACIONES DEL ESTADO - OSCE

SIMBOLOGÍA UTILIZADA:

Nº	Símbolo	Descripción
1	[ABC] / [.....]	La información solicitada dentro de los corchetes sombreados debe ser completada por la Entidad durante la elaboración de las bases.
2	[ABC] / [.....]	Es una indicación, o información que deberá ser completada por la Entidad con posterioridad al otorgamiento de la buena pro para el caso específico de la elaboración de la PROFORMA DEL CONTRATO; o por los proveedores, en el caso de los ANEXOS de la oferta.
3	<div>Importante</div> <ul style="list-style-type: none"> • Abc 	Se refiere a consideraciones importantes a tener en cuenta por el órgano encargado de las contrataciones o comité de selección, según corresponda, y por los proveedores.
4	<div>Advertencia</div> <ul style="list-style-type: none"> • Abc 	Se refiere a advertencias a tener en cuenta por el órgano encargado de las contrataciones o comité de selección, según corresponda, y por los proveedores.
5	<div>Importante para la Entidad</div> <ul style="list-style-type: none"> • Xyz 	Se refiere a consideraciones importantes a tener en cuenta por el órgano encargado de las contrataciones o comité de selección, según corresponda, y deben ser eliminadas una vez culminada la elaboración de las bases.

CARACTERÍSTICAS DEL DOCUMENTO:

Las bases estándar deben ser elaboradas en formato WORD, y deben tener las siguientes características:

Nº	Características	Parámetros
1	Márgenes	Superior : 2.5 cm Inferior: 2.5 cm Izquierda: 2.5 cm Derecha: 2.5 cm
2	Fuente	Arial
3	Estilo de Fuente	Normal: Para el contenido en general Cursiva: Para el encabezado y pie de página Para las Consideraciones importantes (Ítem 3 del cuadro anterior)
4	Color de Fuente	Automático: Para el contenido en general Azul : Para las Consideraciones importantes (Ítem 3 del cuadro anterior)
5	Tamaño de Letra	16 : Para las dos primeras hojas de las Secciones General y Específica 11 : Para el nombre de los Capítulos. 10 : Para el cuerpo del documento en general 9 : Para el encabezado y pie de página Para el contenido de los cuadros, pudiendo variar, según la necesidad 8 : Para las Notas al pie
6	Alineación	Justificada: Para el contenido en general y notas al pie. Centrada : Para la primera página, los títulos de las Secciones y nombres de los Capítulos)
7	Interlineado	Sencillo
8	Espaciado	Anterior : 0 Posterior : 0
9	Subrayado	Para los nombres de las Secciones y para resaltar o hacer hincapié en algún concepto

INSTRUCCIONES DE USO:

- Una vez registrada la información solicitada dentro de los corchetes sombreados en gris, el texto deberá quedar en letra tamaño 10, con estilo normal, sin formato de negrita y sin sombreado.
- La nota **IMPORTANTE** no puede ser modificada ni eliminada en la Sección General. En el caso de la Sección Específica debe seguirse la instrucción que se indica en dicha nota.



BASES ESTÁNDAR DE ADJUDICACIÓN SIMPLIFICADA PARA LA CONTRATACIÓN DE LA EJECUCIÓN DE OBRAS¹

ADJUDICACIÓN SIMPLIFICADA N° AS-048-2021-ES

PRIMERA CONVOCATORIA

CONTRATACIÓN DE LA EJECUCIÓN DE LA OBRA

**“AMPLIACIÓN DEL SERVICIO DE ENERGÍA ELÉCTRICA MEDIANTE
SISTEMA CONVENCIONAL PARA LA COOPERATIVA 60 DE LA JUNTA
DE USUARIOS LA YARADA - PRIMERA ETAPA DISTRITO DE LA
YARADA LOS PALOS - PROVINCIA DE TACNA - DEPARTAMENTO DE
TACNA”**

¹ Estas bases se utilizarán para la contratación de la ejecución de obras. Para tal efecto, se deberá tener en cuenta la siguiente definición:

Obra: Construcción, reconstrucción, remodelación, mejoramiento, demolición, renovación, ampliación y habilitación de bienes inmuebles, tales como edificaciones, estructuras, excavaciones, perforaciones, carreteras, puentes, entre otros, que requieren dirección técnica, expediente técnico, mano de obra, materiales y/o equipos.

DEBER DE COLABORACIÓN

La Entidad y todo proveedor que se someta a las presentes Bases, sea como participante, postor y/o contratista, deben conducir su actuación conforme a los principios previstos en la Ley de Contrataciones del Estado.

En este contexto, se encuentran obligados a prestar su colaboración al OSCE y a la Secretaría Técnica de la Comisión de Defensa de la Libre Competencia del INDECOPI, en todo momento según corresponda a sus competencias, a fin de comunicar presuntos casos de fraude, colusión y corrupción por parte de los funcionarios y servidores de la Entidad, así como los proveedores y demás actores que participan en el proceso de contratación.

De igual forma, deben poner en conocimiento del OSCE y a la Secretaría Técnica de la Comisión de Defensa de la Libre Competencia del INDECOPI los indicios de conductas anticompetitivas que se presenten durante el proceso de contratación, en los términos del Decreto Legislativo N° 1034, "Ley de Represión de Conductas Anticompetitivas", o norma que la sustituya, así como las demás normas de la materia.

La Entidad y todo proveedor que se someta a las presentes Bases, sea como participante, postor y/o contratista del proceso de contratación deben permitir al OSCE o a la Secretaría Técnica de la Comisión de Defensa de la Libre Competencia del INDECOPI el acceso a la información referida a las contrataciones del Estado que sea requerida, prestar testimonio o absolución de posiciones que se requieran, entre otras formas de colaboración.

SECCIÓN GENERAL

DISPOSICIONES COMUNES DEL PROCEDIMIENTO DE SELECCIÓN

(ESTA SECCIÓN NO DEBE SER MODIFICADA EN NINGÚN EXTREMO, BAJO SANCIÓN DE NULIDAD)

CAPÍTULO I ETAPAS DEL PROCEDIMIENTO DE SELECCIÓN

1.1. REFERENCIAS

Cuando en el presente documento se mencione la palabra Ley, se entiende que se está haciendo referencia a la Ley N° 30225, Ley de Contrataciones del Estado, y cuando se mencione la palabra Reglamento, se entiende que se está haciendo referencia al Reglamento de la Ley de Contrataciones del Estado aprobado por Decreto Supremo N° 344-2018-EF.

Las referidas normas incluyen sus respectivas modificaciones, de ser el caso.

1.2. CONVOCATORIA

Se realiza a través de su publicación en el SEACE de conformidad con lo señalado en el artículo 54 del Reglamento, en la fecha señalada en el calendario del procedimiento de selección, debiendo adjuntar las bases.

1.3. REGISTRO DE PARTICIPANTES

El registro de participantes se realiza conforme al artículo 55 del Reglamento. En el caso de un consorcio, basta que se registre uno (1) de sus integrantes.

Importante

- *Para registrarse como participante en un procedimiento de selección convocado por las Entidades del Estado Peruano, es necesario que los proveedores cuenten con inscripción vigente y estar habilitados ante el Registro Nacional de Proveedores (RNP) que administra el Organismo Supervisor de las Contrataciones del Estado (OSCE). Para obtener mayor información, se puede ingresar a la siguiente dirección electrónica: www.rnp.gob.pe.*
- *Los proveedores que deseen registrar su participación deben ingresar al SEACE utilizando su Certificado SEACE (usuario y contraseña). Asimismo, deben observar las instrucciones señaladas en el documento de orientación "Guía para el registro de participantes electrónico" publicado en <https://www2.seace.gob.pe/>.*
- *En caso los proveedores no cuenten con inscripción vigente en el RNP y/o se encuentren inhabilitados o suspendidos para ser participantes, postores y/o contratistas, el SEACE restringirá su registro, quedando a potestad de estos intentar nuevamente registrar su participación en el procedimiento de selección en cualquier otro momento, dentro del plazo establecido para dicha etapa, siempre que haya obtenido la vigencia de su inscripción o quedado sin efecto la sanción que le impuso el Tribunal de Contrataciones del Estado.*

1.4. FORMULACIÓN DE CONSULTAS Y OBSERVACIONES A LAS BASES

La formulación de consultas y observaciones a las bases se efectúa de conformidad con lo establecido en los numerales 72.1 y 72.2 del artículo 72 del Reglamento, así como el literal a) del artículo 89 del Reglamento.

1.5. ABSOLUCIÓN DE CONSULTAS, OBSERVACIONES E INTEGRACIÓN DE BASES

La absolución de consultas, observaciones e integración de las bases se realizan conforme a las disposiciones previstas en el numeral 72.4 y el literal a) del artículo 89 del Reglamento.

Importante

- *No se absolverán consultas y observaciones a las bases que se presenten en forma física.*
- *Cuando exista divergencia entre lo indicado en el pliego de absolución de consultas y observaciones y la integración de bases, prevalece lo absuelto en el referido pliego; sin perjuicio, del deslinde de responsabilidades correspondiente.*

1.6. FORMA DE PRESENTACIÓN DE OFERTAS

Las ofertas se presentan conforme lo establecido en el artículo 59 y en el artículo 90 del Reglamento.

Las declaraciones juradas, formatos o formularios previstos en las bases que conforman la oferta deben estar debidamente firmados por el postor (firma manuscrita). Los demás documentos deben ser visados por el postor. En el caso de persona jurídica, por su representante legal, apoderado o mandatario designado para dicho fin y, en el caso de persona natural, por este o su apoderado. No se acepta el pegado de la imagen de una firma o visto. Las ofertas se presentan foliadas.

Importante

- *Los formularios electrónicos que se encuentran en el SEACE y que los proveedores deben llenar para presentar sus ofertas, tienen carácter de declaración jurada.*
- *En caso la información contenida en los documentos escaneados que conforman la oferta no coincida con lo declarado a través del SEACE, prevalece la información declarada en los documentos escaneados.*
- *No se tomarán en cuenta las ofertas que se presenten en físico a la Entidad.*

1.7. PRESENTACIÓN Y APERTURA DE OFERTAS

El participante presentará su oferta de manera electrónica a través del SEACE, desde las 00:01 horas hasta las 23:59 horas del día establecido para el efecto en el cronograma del procedimiento; adjuntando el archivo digitalizado que contenga los documentos que conforman la oferta de acuerdo a lo requerido en las bases.

El participante debe verificar antes de su envío, bajo su responsabilidad, que el archivo pueda ser descargado y su contenido sea legible.

Importante

Los integrantes de un consorcio no pueden presentar ofertas individuales ni conformar más de un consorcio en un procedimiento de selección, o en un determinado ítem cuando se trate de procedimientos de selección según relación de ítems.

En la apertura electrónica de la oferta, el órgano encargado de las contrataciones o comité de selección, según corresponda, verifica la presentación de lo exigido en la sección específica de las bases de conformidad con el numeral 73.2 del artículo 73 del Reglamento. De no cumplir con lo requerido, la oferta se considera no admitida.

Asimismo, el órgano encargado de las contrataciones o comité de selección, según corresponda, declara no admitidas las ofertas que se encuentran por debajo del noventa por ciento (90%) del valor referencial o que excedan en más del diez por ciento (10%) del valor referencial.

1.8. EVALUACIÓN DE LAS OFERTAS

La evaluación consiste en la aplicación de los factores de evaluación previstos en el Capítulo IV de la sección específica de las bases a las ofertas admitidas, con el objeto de determinar la oferta con el mejor puntaje y el orden de prelación de las ofertas.

Para determinar la oferta con el mejor puntaje, se toma en cuenta lo indicado en el numeral 74.2 del artículo 74 del Reglamento.

En el supuesto de que dos (2) o más ofertas empaten, la determinación del orden de prelación de las ofertas empatadas se efectúa siguiendo estrictamente el orden establecido en el numeral 91.1 del artículo 91 del Reglamento.

El desempate mediante sorteo se realiza de manera electrónica a través del SEACE.

Importante

En el caso de contratación de obras que se ejecuten fuera de la provincia de Lima y Callao, cuyo valor referencial no supere los novecientos mil Soles (S/ 900,000.00), a solicitud del postor se asigna una bonificación equivalente al diez por ciento (10%) sobre el puntaje total obtenido por los postores con domicilio en la provincia donde se ejecuta la obra, o en las provincias colindantes, sean o no pertenecientes al mismo departamento o región. El domicilio es el consignado en la constancia de inscripción ante el RNP². Lo mismo aplica en el caso de procedimientos de selección por relación de ítems, cuando algún ítem no supera el monto señalado anteriormente.

1.9. CALIFICACIÓN DE OFERTAS

Luego de culminada la evaluación, el órgano encargado de las contrataciones o comité de selección, según corresponda califica a los postores que obtuvieron el primer, segundo, tercer y cuarto lugar, según el orden de prelación, verificando que cumplan con los requisitos de calificación detallados en el numeral 3.2 del Capítulo III de la sección específica de las bases. La oferta del postor que no cumpla con los requisitos de calificación es descalificada.

Si alguno de los cuatro (4) postores no cumple con los requisitos de calificación, se aplica lo establecido en los numerales 75.2 y 75.3 del artículo 75 del Reglamento.

1.10. SUBSANACIÓN DE LAS OFERTAS

La subsanación de las ofertas se sujeta a lo establecido en el artículo 60 del Reglamento. La corrección aritmética a la que hace referencia el numeral 60.4 de dicho artículo procede para la ejecución de obras a suma alzada.

El plazo que se otorgue para la subsanación no puede ser inferior a un (1) día hábil.

La solicitud de subsanación se realiza de manera electrónica a través del SEACE y será remitida al correo electrónico consignado por el postor al momento de realizar su inscripción en el RNP, siendo su responsabilidad el permanente seguimiento de las notificaciones a dicho correo. La notificación de la solicitud se entiende efectuada el día de su envío al correo electrónico.

La presentación de las subsanaciones se realiza a través del SEACE. No se tomará en cuenta la subsanación que se presente en físico a la Entidad.

1.11. RECHAZO DE LAS OFERTAS

Previo al otorgamiento de la buena pro, el órgano encargado de las contrataciones o comité de

² La constancia de inscripción electrónica se visualizará en el portal web del Registro Nacional de Proveedores: www.rnp.gob.pe

selección, según corresponda, revisa las ofertas económicas que cumplen los requisitos de calificación, de conformidad con lo establecido para el rechazo de ofertas, previsto en los numerales 68.5 y 68.6 del artículo 68 del Reglamento, de ser el caso.

De rechazarse alguna de las ofertas calificadas, el órgano encargado de las contrataciones o comité de selección, según corresponda, revisa el cumplimiento de los requisitos de calificación de los postores que siguen en el orden de prelación, en caso las hubiere.

1.12. OTORGAMIENTO DE LA BUENA PRO

Definida la oferta ganadora, el órgano encargado de las contrataciones o comité de selección, según corresponda, otorga la buena pro, mediante su publicación en el SEACE, incluyendo el cuadro comparativo y las actas debidamente motivadas de los resultados de la admisión, no admisión, evaluación, calificación, descalificación y el otorgamiento de la buena pro.

1.13. CONSENTIMIENTO DE LA BUENA PRO

Cuando se hayan presentado dos (2) o más ofertas, el consentimiento de la buena pro se produce a los cinco (5) días hábiles siguientes de la notificación de su otorgamiento, sin que los postores hayan ejercido el derecho de interponer el recurso de apelación.

En caso que se haya presentado una sola oferta, el consentimiento de la buena pro se produce el mismo día de la notificación de su otorgamiento.

El consentimiento del otorgamiento de la buena pro se publica en el SEACE al día hábil siguiente de producido.

Importante

Una vez consentido el otorgamiento de la buena pro, el órgano encargado de las contrataciones o el órgano de la Entidad al que se haya asignado tal función realiza la verificación de la oferta presentada por el postor ganador de la buena pro conforme lo establecido en el numeral 64.6 del artículo 64 del Reglamento.

CAPÍTULO II SOLUCIÓN DE CONTROVERSIAS DURANTE EL PROCEDIMIENTO DE SELECCIÓN

2.1. RECURSO DE APELACIÓN

A través del recurso de apelación se pueden impugnar los actos dictados durante el desarrollo del procedimiento de selección hasta antes del perfeccionamiento del contrato.

El recurso de apelación se presenta ante la Entidad convocante, y es conocido y resuelto por su Titular, cuando el valor referencial sea igual o menor a cincuenta (50) UIT. Cuando el valor referencial sea mayor a dicho monto, el recurso de apelación se presenta ante y es resuelto por el Tribunal de Contrataciones del Estado.

En los procedimientos de selección según relación de ítems, el valor referencial total del procedimiento determina ante quién se presenta el recurso de apelación.

Los actos que declaren la nulidad de oficio, la cancelación del procedimiento de selección y otros actos emitidos por el Titular de la Entidad que afecten la continuidad de este, se impugnan ante el Tribunal de Contrataciones del Estado.

Importante

- *Una vez otorgada la buena pro, el órgano encargado de las contrataciones o comité de selección, según corresponda, está en la obligación de permitir el acceso de los participantes y postores al expediente de contratación, salvo la información calificada como secreta, confidencial o reservada por la normativa de la materia, a más tardar dentro del día siguiente de haberse solicitado por escrito.*

Luego de otorgada la buena pro no se da a conocer las ofertas cuyos requisitos de calificación no fueron analizados y revisados por el órgano encargado de las contrataciones o comité de selección, según corresponda.

- *A efectos de recoger la información de su interés, los postores pueden valerse de distintos medios, tales como: (i) la lectura y/o toma de apuntes, (ii) la captura y almacenamiento de imágenes, e incluso (iii) pueden solicitar copia de la documentación obrante en el expediente, siendo que, en este último caso, la Entidad deberá entregar dicha documentación en el menor tiempo posible, previo pago por tal concepto.*
- *El recurso de apelación se presenta ante la Mesa de Partes del Tribunal o ante las oficinas desconcentradas del OSCE o en la Unidad de Trámite Documentario de la Entidad, según corresponda.*

2.2. PLAZOS DE INTERPOSICIÓN DEL RECURSO DE APELACIÓN

La apelación contra el otorgamiento de la buena pro o contra los actos dictados con anterioridad a ella se interpone dentro de los cinco (5) días hábiles siguientes de haberse notificado el otorgamiento de la buena pro.

La apelación contra los actos dictados con posterioridad al otorgamiento de la buena pro, contra la declaración de nulidad, cancelación y declaratoria de desierto del procedimiento, se interpone dentro de los cinco (5) días hábiles siguientes de haberse tomado conocimiento del acto que se desea impugnar.

CAPÍTULO III DEL CONTRATO

3.1. PERFECCIONAMIENTO DEL CONTRATO

Los plazos y el procedimiento para perfeccionar el contrato se realiza conforme a lo indicado en el artículo 141 del Reglamento.

Para perfeccionar el contrato, el postor ganador de la buena pro debe presentar los documentos señalados en los artículos 139 y 175 del Reglamento, así como los previstos en la sección específica de las bases.

3.2. GARANTÍAS

Las garantías que deben otorgar los postores y/o contratistas, según corresponda, son las de fiel cumplimiento del contrato y por los adelantos.

3.2.1. GARANTÍA DE FIEL CUMPLIMIENTO

Como requisito indispensable para perfeccionar el contrato, el postor ganador debe entregar a la Entidad la garantía de fiel cumplimiento del mismo por una suma equivalente al diez por ciento (10%) del monto del contrato original. Esta se mantiene vigente hasta el consentimiento de la liquidación final.

Importante

En los contratos de ejecución de obras que celebren las Entidades con las micro y pequeñas empresas, estas últimas pueden otorgar como garantía de fiel cumplimiento el diez por ciento (10%) del monto del contrato original, porcentaje que es retenido por la Entidad durante la primera mitad del número total de pagos a realizarse, de forma prorrateada en cada pago, con cargo a ser devuelto a la finalización del mismo, conforme lo establece el artículo 149 del Reglamento, siempre que:

- a) El procedimiento de selección original del cual derive el contrato a suscribirse sea una Adjudicación Simplificada.*
- b) El plazo de ejecución de la obra sea igual o mayor a sesenta (60) días calendario; y,*
- c) El pago a favor del contratista considere, al menos, dos (2) valorizaciones periódicas, en función del avance de obra.*

3.2.2. GARANTÍA DE FIEL CUMPLIMIENTO POR PRESTACIONES ACCESORIAS

En las contrataciones que conllevan la ejecución de prestaciones accesorias, tales como mantenimiento, reparación o actividades afines, se otorga una garantía adicional por una suma equivalente al diez por ciento (10%) del monto del contrato de la prestación accesorio, la misma que debe ser renovada periódicamente hasta el cumplimiento total de las obligaciones garantizadas.

3.2.3. GARANTÍA POR ADELANTO

En caso se haya previsto en la sección específica de las bases la entrega de adelantos, el contratista debe presentar una garantía emitida por idéntico monto conforme a lo estipulado en el artículo 153 del Reglamento.

3.3. REQUISITOS DE LAS GARANTÍAS

Las garantías que se presenten deben ser incondicionales, solidarias, irrevocables y de

realización automática en el país, al solo requerimiento de la Entidad. Asimismo, deben ser emitidas por empresas que se encuentren bajo la supervisión directa de la Superintendencia de Banca, Seguros y Administradoras Privadas de Fondos de Pensiones, y que cuenten con clasificación de riesgo B o superior. Asimismo, deben estar autorizadas para emitir garantías; o estar consideradas en la última lista de bancos extranjeros de primera categoría que periódicamente publica el Banco Central de Reserva del Perú.

Importante

Corresponde a la Entidad verificar que las garantías presentadas por el postor ganador de la buena pro y/o contratista cumplan con los requisitos y condiciones necesarios para su aceptación y eventual ejecución; sin perjuicio de la determinación de las responsabilidades funcionales que correspondan.

Advertencia

Los funcionarios de las Entidades no deben aceptar garantías emitidas bajo condiciones distintas a las establecidas en el presente numeral, debiendo tener en cuenta lo siguiente:

- 1. La clasificadora de riesgo que asigna la clasificación a la empresa que emite la garantía debe encontrarse listada en el portal web de la SBS (<http://www.sbs.gob.pe/sistema-financiero/clasificadoras-de-riesgo>).*
- 2. Se debe identificar en la página web de la clasificadora de riesgo respectiva, cuál es la clasificación vigente de la empresa que emite la garantía, considerando la vigencia a la fecha de emisión de la garantía.*
- 3. Para fines de lo establecido en el artículo 148 del Reglamento, la clasificación de riesgo B, incluye las clasificaciones B+ y B.*
- 4. Si la empresa que otorga la garantía cuenta con más de una clasificación de riesgo emitida por distintas empresas listadas en el portal web de la SBS, bastará que en una de ellas cumpla con la clasificación mínima establecida en el Reglamento.*

En caso exista alguna duda sobre la clasificación de riesgo asignada a la empresa emisora de la garantía, se deberá consultar a la clasificadora de riesgos respectiva.

De otro lado, además de cumplir con el requisito referido a la clasificación de riesgo, a efectos de verificar si la empresa emisora se encuentra autorizada por la SBS para emitir garantías, debe revisarse el portal web de dicha Entidad (<http://www.sbs.gob.pe/sistema-financiero/relacion-de-empresas-que-se-encuentran-autorizadas-a-emitar-cartas-fianza>).

Los funcionarios competentes deben verificar la autenticidad de la garantía a través de los mecanismos establecidos (consulta web, teléfono u otros) por la empresa emisora.

3.4. EJECUCIÓN DE GARANTÍAS

La Entidad puede solicitar la ejecución de las garantías conforme a los supuestos contemplados en el artículo 155 del Reglamento.

3.5. ADELANTOS

La Entidad puede establecer la entrega de adelantos directos y adelantos para materiales o insumos, de conformidad con el artículo 180 del Reglamento, siempre que ello haya sido previsto en la sección específica de las bases.

3.6. VALORIZACIONES

Las valorizaciones son la cuantificación económica de un avance físico en la ejecución de la obra, realizada en un período determinado, tienen el carácter de pagos a cuenta y son elaboradas

el último día de cada período previsto en la sección específica de las bases, por el inspector o supervisor, según corresponda y el contratista.

En caso se haya suscrito contrato con un consorcio, el pago de las valorizaciones se realizará a quien se indique en el contrato de consorcio.

Advertencia

En caso de retraso en los pagos a cuenta o pago final por parte de la Entidad, salvo que se deba a caso fortuito o fuerza mayor, esta reconoce al contratista los intereses legales correspondientes, de conformidad con el artículo 39 de la Ley y los artículos 1244, 1245 y 1246 del Código Civil, debiendo repetir contra los responsables de la demora injustificada.

3.7. REAJUSTES

Los reajustes se calculan conforme lo indicado en el numeral 38.3 del artículo 38 y el artículo 195 del Reglamento.

Importante

Tanto la elaboración como la aplicación de las fórmulas polinómicas se sujetan a lo dispuesto en el Decreto Supremo N° 011-79-VC y sus modificatorias, ampliatorias y complementarias.

3.8. PENALIDADES

3.8.1. PENALIDAD POR MORA EN LA EJECUCIÓN DE LA PRESTACIÓN

En caso de retraso injustificado del contratista en la ejecución de las prestaciones objeto del contrato, la Entidad le aplica automáticamente una penalidad por mora por cada día de atraso, de conformidad con el artículo 162 del Reglamento.

3.8.2. OTRAS PENALIDADES

La Entidad puede establecer penalidades distintas a la mencionada en el numeral precedente, según lo previsto en el artículo 163 del Reglamento y lo indicado en la sección específica de las bases.

Estos dos tipos de penalidades se calculan en forma independiente y pueden alcanzar cada una un monto máximo equivalente al diez por ciento (10%) del monto del contrato vigente, o de ser el caso, del ítem que debió ejecutarse.

3.9. INCUMPLIMIENTO DEL CONTRATO

Las causales para la resolución del contrato, serán aplicadas de conformidad con el artículo 36 de la Ley y 164 del Reglamento.

3.10. DISPOSICIONES FINALES

Todos los demás aspectos del presente procedimiento no contemplados en las bases se regirán supletoriamente por la Ley y su Reglamento, así como por las disposiciones legales vigentes.

SECCIÓN ESPECÍFICA

CONDICIONES ESPECIALES DEL PROCEDIMIENTO DE SELECCIÓN

(EN ESTA SECCIÓN LA ENTIDAD DEBERÁ COMPLETAR LA INFORMACIÓN EXIGIDA, DE ACUERDO A LAS INSTRUCCIONES INDICADAS)

CAPÍTULO I GENERALIDADES

1.1. ENTIDAD CONVOCANTE

Nombre : Empresa Regional de Servicio Público de Electricidad – ELECTROSUR S.A
RUC N° : 20119205949
Domicilio legal : Calle Zela N° 408 - Tacna
Teléfono: : 052-583315
Correo electrónico: : mflores@electrosur.com.pe jneyra@electrosur.com.pe y contratoslogistica@electrosur.com.pe.

1.2. OBJETO DE LA CONVOCATORIA

El presente procedimiento de selección tiene por objeto la contratación de la ejecución de la obra “AMPLIACIÓN DEL SERVICIO DE ENERGÍA ELÉCTRICA MEDIANTE SISTEMA CONVENCIONAL PARA LA COOPERATIVA 60 DE LA JUNTA DE USUARIOS LA YARADA - PRIMERA ETAPA DISTRITO DE LA YARADA LOS PALOS - PROVINCIA DE TACNA - DEPARTAMENTO DE TACNA”.

1.3. VALOR REFERENCIAL³

El valor referencial asciende a **S/ 304,917.90 (Trescientos Cuatro Mil Novecientos Diecisiete con 90/100 Soles) incluido IGV** incluidos los impuestos de Ley y cualquier otro concepto que incida en el costo total de la ejecución de la obra. El valor referencial ha sido calculado al mes de Octubre de 2021.

Valor Referencial (VR)	Límites ⁴	
	Inferior	Superior
S/ 304,917.90 (TRESCIENTOS CUATRO MIL NOVECIENTOS DIECISIETE CON 90/100 SOLES)	S/ 274,426.11 (DOSCIENTOS SETENTA Y CUATRO MIL CUATROCIENTOS VEINTISEIS CON 11/100 SOLES)	S/ 335,409.69 (TRESCIENTOS TREINTA Y CINCO MIL CUATROCIENTOS NUEVE CON 69/100 SOLES)

Importante

- *El precio de las ofertas no puede exceder los límites del valor referencial de conformidad con el numeral 28.2 del artículo 28 de la Ley.*

³ El monto del valor referencial indicado en esta sección de las bases no debe diferir del monto del valor referencial consignado en la ficha del procedimiento en el SEACE. No obstante, de existir contradicción entre estos montos, primará el monto del valor referencial indicado en las bases aprobadas.

⁴ De acuerdo a lo señalado en el artículo 48 del Reglamento, estos límites se calculan considerando dos (2) decimales. Para ello, si el límite inferior tiene más de dos (2) decimales, se aumenta en un dígito el valor del segundo decimal; en el caso del límite superior, se considera el valor del segundo decimal sin efectuar el redondeo.

1.4. EXPEDIENTE DE CONTRATACIÓN

Documento y fecha de aprobación del expediente de contratación	:	GA-093-2021-ES de fecha 20 de diciembre de 2021.
Documento y fecha de aprobación del expediente técnico	:	GE-039-2021-ES de fecha 08 de noviembre de 2021
Documento y fecha de actualización del expediente técnico, de corresponder	:	No corresponde.
Tipo y número del procedimiento de selección que se convocó para la elaboración del expediente técnico, de corresponder	:	No aplica.

1.5. FUENTE DE FINANCIAMIENTO

Recursos Directamente Recaudados de Electrosur S.A.

Importante

La fuente de financiamiento debe corresponder a aquella prevista en la Ley de Equilibrio Financiero del Presupuesto del Sector Público del año fiscal en el cual se convoca el procedimiento de selección.

1.6. SISTEMA DE CONTRATACIÓN

El presente procedimiento se rige por el sistema de **PRECIOS UNITARIOS**, de acuerdo con lo establecido en el expediente de contratación respectivo.

1.7. MODALIDAD DE EJECUCIÓN

Llave en Mano.

1.8. ALCANCES DEL REQUERIMIENTO

El alcance de la ejecución de la obra está definido en el Capítulo III de la presente sección de las bases.

1.9. PLAZO DE EJECUCIÓN DE LA OBRA

El plazo de ejecución de la obra, el equipamiento y montaje hasta la puesta en servicio, materia de la presente convocatoria, es de **Noventa (90) días calendarios**, en concordancia con lo establecido en el expediente de contratación y en el expediente técnico de obra.

1.10. COSTO DE REPRODUCCIÓN Y ENTREGA DE BASES Y DEL EXPEDIENTE TÉCNICO DE LA OBRA

Los participantes registrados tienen el derecho a recabar las bases y el expediente técnico de la obra en versión impresa o digital, según su elección, para cuyo efecto deben:

Pagar en	:	Cta. Cte. N° 232-0100001189 del BBVA Banco Continental
Recoger en	:	Calle Zela N° 408 de la Ciudad de Tacna.
Costo de bases	:	Impresa: S/ 10.00

Costo del expediente : Impreso: S/ 80.00
técnico Digital: S/ 10.00.

Las bases y el expediente técnico se entregan inmediatamente después de realizado el pago correspondiente. Excepcionalmente, el expediente técnico en versión impresa puede ser entregado dentro del plazo máximo de un (1) día hábil de efectuado el pago.

Importante

- *La Entidad debe entregar una constancia o formulario de cargos en donde consta que el participante recibió el expediente técnico completo. Dicha constancia o formulario debe incluir un índice del contenido del expediente técnico y número de folios correspondientes.*
- *El costo de entrega del ejemplar de las bases y del expediente técnico, no puede exceder el costo de su reproducción.*

Advertencia

Las Entidades deben cautelar bajo responsabilidad que la versión impresa y digital del expediente técnico correspondan a la versión original del expediente técnico aprobado.

1.11. ACCESO VIRTUAL AL EXPEDIENTE TÉCNICO DE LA OBRA

El expediente técnico de la obra en versión digital se encuentra publicado en el SEACE, obligatoriamente, desde la fecha de la convocatoria del presente procedimiento de selección.

Adicionalmente, el expediente técnico se encuentra publicado en el siguiente Link:

<https://cloud.electrosur.com.pe/index.php/s/AenrUYteTQ7wiUU>

El cual es de acceso libre y gratuito.

1.12. BASE LEGAL

- Decreto Legislativo N° 1440 – Decreto Legislativo del Sistema Nacional de Presupuesto Público.
- Ley N° 31084 - Presupuesto del Sector Público para el Año Fiscal 2021.
- Ley N° 31085 - Equilibrio Financiero del Presupuesto del Sector Público para el Año Fiscal 2021.
- Decreto Supremo N° 011-79-VC.
- Decreto Supremo N° 082-2019-EF que Aprueba el TUO de la Ley N° 30225 – Ley de Contrataciones del Estado.
- Decreto Supremo N° 344-2018-EF que Aprueba el Reglamento de la Ley N° 30225 - Ley de Contrataciones del Estado, modificado por Decreto Supremo N° 377-2019-EF.
- Ley N° 27444 – Ley del Procedimiento Administrativo General.
- Texto Único Ordenado de la Ley N° 27806, Ley de Transparencia y de Acceso a la Información Pública, aprobado por Decreto Supremo N° 043-2003-PCM.
- Ley N° 29973 - Ley General de la Persona con Discapacidad.
- Texto Único Ordenado de la Ley de Promoción de la Competitividad, Formalización y Desarrollo de la Micro y Pequeña Empresa y del Acceso al Empleo Decente, Ley MYPE, aprobado por Decreto Supremo N° 007-2008-TR.
- Código Civil.
- Directivas y Opiniones del OSCE.
- Cualquier otra disposición legal vigente que permita desarrollar el objeto de la convocatoria, que no contravenga lo regulado por la Ley de Contrataciones del Estado.

Las referidas normas incluyen sus respectivas modificaciones, de ser el caso.

CAPÍTULO II DEL PROCEDIMIENTO DE SELECCIÓN

2.1. CALENDARIO DEL PROCEDIMIENTO DE SELECCIÓN

Según el cronograma de la ficha de selección de la convocatoria publicada en el SEACE.

Importante

De conformidad con la vigesimosegunda Disposición Complementaria Final del Reglamento, en caso la Entidad (Ministerios y sus organismos públicos, programas o proyectos adscritos) haya difundido el requerimiento a través del SEACE siguiendo el procedimiento establecido en dicha disposición, no procede formular consultas u observaciones al requerimiento.

2.2. CONTENIDO DE LAS OFERTAS

La oferta contendrá, además de un índice de documentos⁵, la siguiente documentación:

2.2.1. Documentación de presentación obligatoria

2.2.1.1. Documentos para la admisión de la oferta

- a) Declaración jurada de datos del postor. (**Anexo N° 1**)
- b) Documento que acredite la representación de quien suscribe la oferta.

En caso de persona jurídica, copia del certificado de vigencia de poder del representante legal, apoderado o mandatario designado para tal efecto.

En caso de persona natural, copia del documento nacional de identidad o documento análogo, o del certificado de vigencia de poder otorgado por persona natural, del apoderado o mandatario, según corresponda.

En el caso de consorcios, este documento debe ser presentado por cada uno de los integrantes del consorcio que suscriba la promesa de consorcio, según corresponda.

Advertencia

De acuerdo con el artículo 4 del Decreto Legislativo N° 1246, las Entidades están prohibidas de exigir a los administrados o usuarios la información que puedan obtener directamente mediante la interoperabilidad a que se refieren los artículos 2 y 3 de dicho Decreto Legislativo. En esa medida, si la Entidad es usuaria de la Plataforma de Interoperabilidad del Estado – PIDE⁶ y siempre que el servicio web se encuentre activo en el Catálogo de Servicios de dicha plataforma, no corresponderá exigir el certificado de vigencia de poder y/o documento nacional de identidad.

- c) Declaración jurada de acuerdo con el literal b) del artículo 52 del Reglamento. (**Anexo N° 2**)
- d) Declaración jurada de cumplimiento del Expediente Técnico, según el numeral 3.1 del Capítulo III de la presente sección. (**Anexo N° 3**)

⁵ La omisión del índice no determina la no admisión de la oferta.

⁶ Para mayor información de las Entidades usuarias y del Catálogo de Servicios de la Plataforma de Interoperabilidad del Estado – PIDE ingresar al siguiente enlace <https://www.gobiernodigital.gob.pe/interoperabilidad/>

- e) Declaración jurada de plazo de ejecución de la obra. **(Anexo N° 4)**
- f) Promesa de consorcio con firmas legalizadas, de ser el caso, en la que se consigne los integrantes, el representante común, el domicilio común y las obligaciones a las que se compromete cada uno de los integrantes del consorcio así como el porcentaje equivalente a dichas obligaciones. **(Anexo N° 5)**
- g) El precio de la oferta **SOLES (Anexo N°06)** y:
 - ✓ Los precios unitarios, considerando las partidas según lo previsto en el último párrafo del literal b) del artículo 35 del Reglamento.

El precio total de la oferta y los subtotales que lo componen deben ser expresados con dos (2) decimales. Los precios unitarios pueden ser expresados con más de dos (2) decimales.

Importante

- *El órgano encargado de las contrataciones o comité de selección, según corresponda, no puede incorporar documentos adicionales para la admisión de la oferta a los establecidos en este acápite.*
- *El análisis de precios unitarios y el detalle de los gastos generales fijos y variables de la oferta se presentan para el perfeccionamiento del contrato.*
- *El órgano encargado de las contrataciones o comité de selección, según corresponda, declara no admitidas las ofertas que no se encuentren dentro de los límites del valor referencial previstos en el numeral 28.2 del artículo 28 de la Ley. Asimismo, verifica la presentación de los documentos requeridos. De no cumplir con lo requerido, la oferta se considera no admitida.*

2.2.1.2. Documentos para acreditar los requisitos de calificación

Incorporar en la oferta los documentos que acreditan los “**Requisitos de Calificación**” que se detallan en el numeral 3.2 del Capítulo III de la presente sección de las bases.

2.2.2. Documentación de presentación facultativa:

- a) En el caso de microempresas y pequeñas empresas integradas por personas con discapacidad, o en el caso de consorcios conformados en su totalidad por estas empresas, deben presentar la constancia o certificado con el cual acredite su inscripción en el Registro de Empresas Promocionales para Personas con Discapacidad⁷.
- b) Solicitud de bonificación del cinco por ciento (5%) por tener la condición de micro y pequeña empresa **(Anexo N°11)**.
- c) Los postores con domicilio en la provincia donde se ejecutará la obra, o en las provincias colindantes, sean o no pertenecientes al mismo departamento o región, pueden presentar la solicitud de bonificación por obras ejecutadas fuera de la provincia de Lima y Callao, según **Anexo N° 8**.

Advertencia

El órgano encargado de las contrataciones o comité de selección, según corresponda, no podrá exigir al postor la presentación de documentos que no hayan sido indicados en los acápites “Documentos para la admisión de la oferta”, “Requisitos de calificación” y “Factores de evaluación”.

⁷ Dicho documento se tendrá en consideración en caso de empate, conforme a lo previsto en el artículo 91 del Reglamento.

2.3. REQUISITOS PARA PERFECCIONAR EL CONTRATO

El postor ganador de la buena pro debe presentar los siguientes documentos para perfeccionar el contrato:

- a) Garantía de fiel cumplimiento del contrato.
- b) Contrato de consorcio con firmas legalizadas ante Notario de cada uno de los integrantes, de ser el caso.
- c) Código de cuenta interbancaria (CCI) o, en el caso de proveedores no domiciliados, el número de su cuenta bancaria y la entidad bancaria en el exterior.
- d) Copia de la vigencia del poder del representante legal de la empresa que acredite que cuenta con facultades para perfeccionar el contrato, cuando corresponda.
- e) Copia de DNI del postor en caso de persona natural, o de su representante legal en caso de persona jurídica.

Advertencia

De acuerdo con el artículo 4 del Decreto Legislativo N° 1246, las Entidades están prohibidas de exigir a los administrados o usuarios la información que puedan obtener directamente mediante la interoperabilidad a que se refieren los artículos 2 y 3 de dicho Decreto Legislativo. En esa medida, si la Entidad es usuaria de la Plataforma de Interoperabilidad del Estado – PIDE⁸ y siempre que el servicio web se encuentre activo en el Catálogo de Servicios de dicha plataforma, no corresponderá exigir los documentos previstos en los literales e) y f).

- f) Domicilio para efectos de la notificación durante la ejecución del contrato.
- g) Constancia de capacidad libre de contratación expedida por el RNP⁹.
- h) Programa de Ejecución de Obra (CPM) el cual presenta la ruta crítica y el calendario de avance de obra valorizado.
- i) Calendario de adquisición de materiales o insumos necesarios para la ejecución de obra, en concordancia con el calendario de avance de obra valorizado. Este calendario se actualiza con cada ampliación de plazo otorgada, en concordancia con el calendario de avance de obra valorizado vigente.
- j) Calendario de utilización de equipo, en caso la naturaleza de la contratación lo requiera.
- k) Memoria en la que se señalen las consideraciones que se han tomado en cuenta para la elaboración de los documentos indicados en los literales i), j) y k).
- l) Copia de documentos que sustenten la propiedad, la posesión, el compromiso de compra venta o alquiler u otro documento que acredite la disponibilidad del requisito de calificación equipamiento estratégico. En el caso que el postor ganador sea un consorcio los documentos de acreditación de este requisito pueden estar a nombre del consorcio o de uno de sus integrantes.
- m) Copia de los diplomas que acrediten la formación académica requerida del plantel profesional clave, en caso que el grado o título profesional requerido no se encuentre publicado en el Registro Nacional de Grados Académicos y Títulos Profesionales a cargo de la de la Superintendencia Nacional de Educación Superior Universitaria – SUNEDU¹⁰.
- n) Copia de (i) contratos y su respectiva conformidad o (ii) constancias o (iii) certificados o (iv) cualquier otra documentación que, de manera fehaciente demuestre la experiencia del personal que conforma el plantel profesional clave.

⁸ Para mayor información de las Entidades usuarias y del Catálogo de Servicios de la Plataforma de Interoperabilidad del Estado – PIDE ingresar al siguiente enlace <https://www.gobiernodigital.gob.pe/interoperabilidad/>

⁹ Este requisito no aplica para procedimientos de contratación directa por la causal de carácter de secreto, secreto militar o por razones de orden interno.

¹⁰ <https://enlinea.sunedu.gob.pe/>

Importante

- *La Entidad debe aceptar las diferentes denominaciones utilizadas para acreditar la carrera profesional requerida, aun cuando no coincida literalmente con aquella prevista en los requisitos de calificación (por ejemplo Ingeniería Ambiental, Ingeniería en Gestión Ambiental, Ingeniería y Gestión Ambiental u otras denominaciones).*
- *Los documentos que acreditan la experiencia del personal deben incluir como mínimo los nombres y apellidos del profesional, el cargo desempeñado, el plazo de la prestación indicando el día, mes y año de inicio y culminación, el nombre de la Entidad u organización que emite el documento, la fecha de emisión y nombres y apellidos de quien suscribe el documento.*

En caso estos documentos establezcan el plazo de la experiencia adquirida por el profesional en meses sin especificar los días la Entidad debe considerar el mes completo.

De presentarse experiencia ejecutada paralelamente (traslape), para el cómputo del tiempo de dicha experiencia sólo se considerará una vez el periodo traslapado. No obstante, de presentarse periodos traslapados en el residente de obra, no se considera ninguna de las experiencias acreditadas, salvo la ejecución de obras por paquete.

Se considerará aquella experiencia que no tenga una antigüedad mayor a veinticinco (25) años anteriores a la fecha de la presentación de ofertas.

Asimismo, la Entidad debe valorar de manera integral los documentos presentados para acreditar dicha experiencia. En tal sentido, aun cuando en los documentos presentados la denominación del cargo o puesto no coincida literalmente con aquella prevista en los requisitos de calificación, se deberá validar la experiencia si las actividades que realizó el profesional corresponden con la función propia del cargo o puesto requerido.

- *Cuando el postor ganador de la buena pro presenta como plantel profesional clave a profesionales que se encuentren prestando servicios como residente o supervisor en obras contratadas por la Entidad que no cuentan con recepción, procede otorgar plazo adicional para subsanar, conforme lo previsto en el literal a) del artículo 141 del Reglamento.*
- *En caso que el postor ganador de la buena pro sea un consorcio, las garantías que presente este para el perfeccionamiento del contrato, así como durante la ejecución contractual, de ser el caso, además de cumplir con las condiciones establecidas en el artículo 33 de la Ley y en el artículo 148 del Reglamento, deben consignar expresamente el nombre completo o la denominación o razón social de los integrantes del consorcio, en calidad de garantizados, de lo contrario no podrán ser aceptadas por las Entidades. No se cumple el requisito antes indicado si se consigna únicamente la denominación del consorcio, conforme lo dispuesto en la Directiva "Participación de Proveedores en Consorcio en las Contrataciones del Estado".*
- *En los contratos de ejecución de obras que celebren las Entidades con las micro y pequeñas empresas, estas últimas pueden otorgar como garantía de fiel cumplimiento el diez por ciento (10%) del monto del contrato, porcentaje que es retenido por la Entidad durante la primera mitad del número total de pagos a realizarse, de forma prorrateada en cada pago, con cargo a ser devuelto a la finalización del mismo, conforme lo establece el numeral 149.4 del artículo 149 del Reglamento y numeral 151.3 del artículo 151 del Reglamento, siempre que:*
 - a) *El procedimiento de selección original del cual derive el contrato a suscribirse sea una Adjudicación Simplificada.*
 - b) *El plazo de ejecución de la obra sea igual o mayor a sesenta (60) días calendario; y,*
 - c) *El pago a favor del contratista considere, al menos, dos (2) valorizaciones periódicas, en función del avance de obra.*

Para dicho efecto los postores deben encontrarse registrados en el REMYPE, consignando en la Declaración Jurada de Datos del Postor (Anexo N° 1) o en la solicitud de retención de la garantía durante el perfeccionamiento del contrato, que tienen la condición de MYPE, lo cual será verificado por la Entidad en el link <http://www2.trabajo.gob.pe/servicios-en-linea-2-2> opción consulta de empresas acreditadas en el REMYPE.

En este caso se ha determinado que adicionalmente se va a considerar otro tipo de documentación a ser presentada para el perfeccionamiento del contrato, siendo la siguiente:

- a) Correo Electrónico para efectos de la notificación durante la ejecución del contrato

Importante

- *Corresponde a la Entidad verificar que las garantías presentadas por el postor ganador de la buena pro cumplan con los requisitos y condiciones necesarios para su aceptación y eventual ejecución; sin perjuicio de la determinación de las responsabilidades funcionales que correspondan.*
- *De conformidad con el Reglamento Consular del Perú aprobado mediante Decreto Supremo N° 076-2005-RE para que los documentos públicos y privados extendidos en el exterior tengan validez en el Perú, deben estar legalizados por los funcionarios consulares peruanos y refrendados por el Ministerio de Relaciones Exteriores del Perú, salvo que se trate de documentos públicos emitidos en países que formen parte del Convenio de la Apostilla, en cuyo caso bastará con que estos cuenten con la Apostilla de la Haya¹¹.*
- *La Entidad no puede exigir documentación o información adicional a la consignada en el presente numeral para el perfeccionamiento del contrato.*

2.4. PERFECCIONAMIENTO DEL CONTRATO

El contrato se perfecciona con la suscripción del documento que lo contiene. Para dicho efecto el postor ganador de la buena pro, dentro del plazo previsto en el artículo 141 del Reglamento debe presentar la documentación requerida en Mesa de Partes de ELECTROSUR S.A dirigido al Departamento de Logística, sito en la calle Zela N° 408 Tacna.

Asimismo, cualquier comunicación al respecto se podrá realizar al teléfono 052-583315 Anexo 242 así como al correo electrónico: contratoslogistica@electrosur.com.pe.

IMPORTANTE: Toda comunicación escrita dirigida a ELECTROSUR S.A. relacionada con el trámite de perfeccionamiento del contrato, deberá hacer referencia al **EXPEDIENTE N° 20210300000913**.

Importante

En el caso de contratación de obras por paquete, se debe suscribir un contrato por cada obra incluida en el paquete.

2.5. ADELANTOS¹²

2.5.1. ADELANTO DIRECTO

La Entidad otorgará un (01) adelanto directo por el 5% del monto del contrato original.

El contratista debe solicitar formalmente el ADELANTO DIRECTO dentro de los ocho (8) días siguientes a la suscripción del contrato, adjuntando a su solicitud la garantía por adelantos¹³ mediante carta fianza o póliza de caución y el comprobante de pago correspondiente. La Entidad debe entregar el monto solicitado dentro de los siete (7) días contados a partir del día

¹¹ Según lo previsto en la Opinión N° 009-2016/DTN.

¹² Si la Entidad ha previsto la entrega de adelantos, debe prever el procedimiento para su entrega, conforme a lo previsto en los artículos 181 y 182 del Reglamento.

¹³ De conformidad con el artículo 153 del Reglamento, esta garantía debe ser emitida por idéntico monto y un plazo mínimo de vigencia de tres (3) meses, renovable por un plazo idéntico hasta la amortización total del adelanto otorgado. Cuando el plazo de ejecución contractual sea menor a tres (3) meses, las garantías pueden ser emitidas con una vigencia menor, siempre que cubra la fecha prevista para la amortización total del adelanto otorgado.

siguiente de recibida la solicitud del contratista.

Vencido el plazo para solicitar el adelanto no procede la solicitud.

2.5.2. ADELANTO PARA MATERIALES O INSUMOS

La Entidad otorgará adelantos para materiales o insumos por el 5% del monto del contrato original, conforme al calendario de adquisición de materiales o insumos presentado por el contratista.

La entrega de los adelantos se realizará en un plazo de siete (07) días calendario días calendario previos a la fecha prevista en el calendario de adquisición de materiales o insumos para cada adquisición, con la finalidad que EL CONTRATISTA pueda disponer de los materiales o insumos en la oportunidad prevista en el calendario de avance de obra valorizado. Para tal efecto, EL CONTRATISTA debe solicitar la entrega del adelanto en un plazo de siete (07) días calendario anteriores al inicio del plazo antes mencionado, adjuntando a su solicitud la garantía por adelantos¹⁴ mediante carta fianza o póliza de caución y el comprobante de pago respectivo.

2.6. VALORIZACIONES

El periodo de valorización será MENSUAL.

Importante

Cuando el periodo de valorización establecido por la Entidad sea el mensual, el plazo del pago de la valorización se regirá por lo dispuesto en el numeral 194.6 del artículo 194 del Reglamento. En cambio, si la Entidad prevé un periodo de valorización distinto al mensual, se debe establecer los plazos y procedimiento aplicables para la valorización, teniendo en consideración lo dispuesto en el numeral 194.5 del referido artículo, así como el plazo para el pago de las valorizaciones.

2.7. PLAZO PARA EL PAGO DEL SALDO DE LA LIQUIDACIÓN DEL CONTRATO DE OBRA

La Entidad o el contratista, según corresponda, deben efectuar el pago del monto correspondiente al saldo de la liquidación del contrato de obra, en el plazo de Treinta (30) días calendario, computados desde el día siguiente del consentimiento de la liquidación. Para tal efecto, la parte que solicita el pago debe presentar el comprobante de pago respectivo.

¹⁴ De conformidad con el artículo 153 del Reglamento, esta garantía debe ser emitida por idéntico monto y un plazo mínimo de vigencia de tres (3) meses, renovable por un plazo idéntico hasta la amortización total del adelanto otorgado. Cuando el plazo de ejecución contractual sea menor a tres (3) meses, las garantías pueden ser emitidas con una vigencia menor, siempre que cubra la fecha prevista para la amortización total del adelanto otorgado.

CAPÍTULO III REQUERIMIENTO

Importante

Es responsabilidad de la Entidad cautelar la adecuada formulación del expediente técnico, debiendo asegurar la calidad técnica y reducir la necesidad de su reformulación por errores o deficiencias técnicas que repercutan en el proceso de contratación y en la ejecución de la obra.

TERMINOS DE REFERENCIA

3.1. EXPEDIENTE TÉCNICO E INFORMACIÓN COMPLEMENTARIA DEL EXPEDIENTE TÉCNICO

3.1.1. EXPEDIENTE TÉCNICO E INFORMACIÓN COMPLEMENTARIA DEL EXPEDIENTE TÉCNICO

“AMPLIACION DEL SERVICIO DE ENERGÍA ELÉCTRICA MEDIANTE SISTEMA CONVENCIONAL PARA LA COOPERATIVA 60 DE LA JUNTA DE USUARIOS LA YARADA - PRIMERA ETAPA DISTRITO DE LA YARADA LOS PALOS - PROVINCIA DE TACNA - DEPARTAMENTO DE TACNA”

3.1.2. OBJETO

El objetivo general del proyecto es: Dotar de suministro de energía eléctrica adecuada, confiable y suficiente a la Cooperativa 60 de la junta de usuarios la Yarada en una primera etapa a la cual se encuentra ubicada en el Distrito de la Yarada Los Palos - Provincia De Tacna - Departamento De Tacna, de acuerdo a los mayores estándares de calidad del servicio eléctrico – NTCSE, ofreciendo nuevas oportunidades de desarrollo socioeconómico y productivo a la población beneficiada.

El proyecto que comprende la instalación de las redes Primarias, Redes Secundarias y Subestación de Distribución en la Cooperativa 60 de la junta de usuarios la Yarada, Distrito de la Yarada Los Palos - Provincia De Tacna - Departamento De Tacna. Las cuales se adecuarán al requerimiento de la demanda actual y proyectada, garantizando la calidad y continuidad del servicio.

3.1.3. DESCRIPCION DEL AREA DEL PROYECTO

UBICACIÓN

El área de influencia del proyecto se encuentra en el Distrito de la Yarada Los Palos - Provincia De Tacna - Departamento De Tacna, es donde se focaliza el problema, a la vez el área de influencia se encuentra dentro del área de concesión de la empresa Electrosur S.A. y pertenecen al Sistema Eléctrico de Tacna, correspondientes al sector típico 3 Tacna, a continuación se describe la localización:

Distrito	: Yarada – Los Palos
Provincia	: Tacna
Región	: Tacna
Zona de Concesión	: Electrosur S.A
Región Geográfica	: Costa

GRAFICO N ° 01 ÁREA DE INFLUENCIA DEL PROYECTO

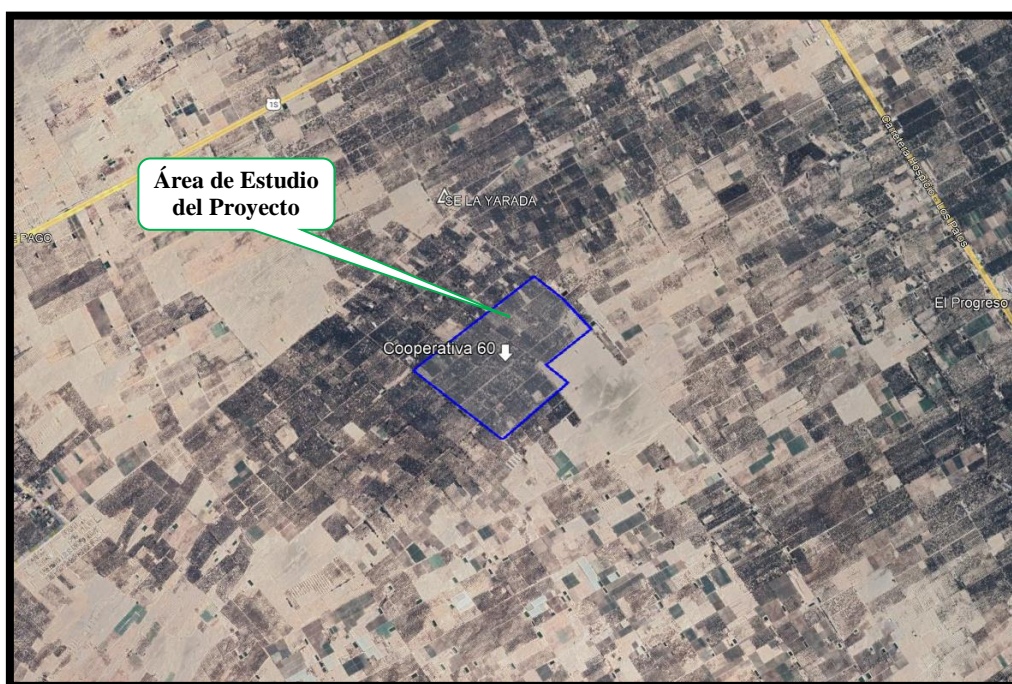

FUENTE: Elaborado, equipo técnico-CONSULTOR

CONDICIONES CLIMATOLÓGICAS

Por su ubicación geográfica, la zona de proyecto posee un clima templado, benigno y acogedor.

❖ Temperatura mínima	:	5 °C.
❖ Temperatura media máxima	:	40 °C.
❖ Temperatura media	:	15 °C.
❖ Velocidad del viento	:	90 km/h.
❖ Nivel de contaminación	:	Alto (Nivel III)
❖ La humedad relativa es de	:	70 – 95 %
❖ Altitud Fluctúa Entre	:	20-1000 msnm

VÍAS DE ACCESO

El acceso a la ciudad de Tacna, se realiza mediante vía terrestre por la carretera Panamericana Sur: Moquegua – Tacna y por la carretera costanera que va desde el puerto de Ilo, hacia la ciudad de Tacna.

Las distancias y tiempo aproximado de recorrido son:

❖ Arequipa – Moquegua	:	227 Km. (210 minutos).
❖ Tacna – Moquegua	:	195 Km. (120 minutos).
❖ Tacna – Ilo	:	150 Km. (105 minutos).

3.1.4. DESCRIPCIÓN DE INSTALACIÓN EXISTENTE

Las instalaciones existentes son precarias en palos de madera en mal estado, lo que genera riesgo eléctrico a la población de la zona de influencia del proyecto.

También, en la zona de evidencia pobladores sin suministro eléctrico y que requieren de ampliación de redes eléctricas.

3.1.5. ALCANCES Y DESCRIPCION DEL PROYECTO

3.1.5.1. CARACTERÍSTICAS ELÉCTRICAS DEL SISTEMA.

RED EN MEDIA TENSIÓN

Nivel de tensión	:	10kV.
Sistema	:	Trifásico.
Frecuencia	:	60 Hz.
Longitud de Línea	:	575 m.
Conductor Aéreo	:	Aleación de Aluminio (AAAC) de 35 mm ²
Estructura	:	Poste de CAC 13/400/180/375 y 13/300/180/375 daN
Aisladores	:	Poliméricos tipo Pin 36 kV. Aisladores Poliméricos Tipo Suspensión de 36 kV.
Seccionadores	:	Tipo Cut-Out, 36kV, 100A, 170kV BIL.
Tipo de Retenidas	:	Vertical.
Tipos de Puesta a Tierra	:	PAT-0 y PAT-1.
Ferretería Eléctrica	:	FºGº en caliente para armado de las estructuras y de Aleación Aluminio para el conductor.

SUBESTACIÓN DE DISTRIBUCIÓN

Nivel de tensión	:	10 kV
Sistema	:	Trifásico
Tipo Transformador	:	3 Ø, Instalación aérea
Potencia de Transformador	:	(1) 50 kVA
Relación de transformación	:	10 ± 2x2.5% / 0.40-0.23 kV
Grupo de conexión	:	Dyn5 – Dd6
Altitud de Trabajo	:	1000 m.s.n.m
Estructuras	:	Postes de C.A.C. de 13/400/180/375 daN
Seccionadores	:	Tipo Cut-Out, 36kV, 100A, 170kV BIL
Fusibles de Línea	:	Tipo K, capacidad de 3 A
Pozos a tierra	:	Tipo varilla en M.T. y B.T. con sus cajas de registro

RED SECUNDARIA

Tensión nominal	:	Trifásico 380-220 V
Sistema adoptado	:	Aéreo autoportante.
Tipo de distribución	:	Trifásico con neutro corrido.
Soportes	:	Poste de C.A.C. de 8/300/150/270 y 8/400/150/270
Tipo de conductor	:	Cable autoportante CAAI.
Sección	:	3x35+1x16+NA25mm ² .
Neutro mensajero	:	Aleación de aluminio aislado de 25 mm ² de sección.
Retenidas	:	Cable de acero grado Siemens Martin. de 10 mm Ø, 7 HILOS, varilla de anclaje de 16 mm Ø x 2,40 m, bloque de anclaje de 0,4 x 0,4 x 0,15 m, con agujero de 18mm.

Puesta a tierra : Compuesto por varilla de cobre de 19 mm Ø x 2.4 m Long, tipo PAT-1, conductor bajado de Cu 25 mm².

ALUMBRADO PÚBLICO.

Tipo de distribución : monofásico.

Frecuencia : 60 Hz.

Pastoral : PS /1.0/0.5/1.5"D (5°).

Luminaria : Led de 50 a 55 W.

Conductor :de cobre recocido tipoNLT BIPOLAR de 2x2.5 mm2, FLEXIBLE.

3.1.6. SERVIDUMBRE Y AUTORIZACIONES

El presente proyecto recorre por la zona urbana rural por lo que solo se deberá cumplir con las distancias mínimas de seguridad estipuladas por el Código Nacional de Electricidad Suministro 2011.

Previamente al inicio de los trabajos, el Contratista, debe gestionar y contar con todos los permisos municipales, EPS, Telefonía, PROVIAS, etc. Dicho costo deberá ser asumido por la empresa Contratista.

3.1.7. BENEFICIARIOS DEL PROYECTO

El presente proyecto beneficiara en forma directa a todos los pobladores de la COOPERATIVA 60 DE LA JUNTA DE USUARIOS LA YARADA - PRIMERA ETAPA DISTRITO DE LA YARADA LOS PALOS - PROVINCIA DE TACNA - DEPARTAMENTO DE TACNA del cuadro siguiente.

ASOCIACIÓN DE VIVIENDA	N° DE LOTES	%
COOPERATIVA 60 DE LA JUNTA DE USUARIOS LA YARADA - PRIMERA ETAPA	45	100.00%
TOTAL LOTES	45	100.00%

PROMEDIO DE INTEGRANTES POR FAMILIA:	4
TOTAL HABITANTES:	180

Por lo tanto, el número de beneficiarios del proyecto es de 180 habitantes

3.1.8. FINALIDAD PÚBLICA

La finalidad pública de la presente convocatoria es realizar la ejecución a nivel de obra para suministrar energía eléctrica adecuada, confiable y suficiente a la Cooperativa 60 de la junta de usuarios la Yarada en una primera etapa la cual se encuentra ubicada en el Distrito de la Yarada Los Palos - Provincia De Tacna - Departamento De Tacna, de acuerdo a los mayores estándares de calidad del servicio eléctrico – NTCSE, ofreciendo nuevas oportunidades de desarrollo socioeconómico y productivo a la población beneficiada.

3.1.9. SISTEMA DE CONTRATACIÓN

Precios Unitarios.

3.1.10. CÓDIGO DE INFOOBRAS

153081

3.1.11. CÓDIGO DE INVIERTE DEL PROYECTO DE INVERSIÓN

2502226

3.1.12. ACTIVIDAD DEL POI VINCULADA A LA CONTRATACIÓN

CP168 - Plan de ejecución de Proyectos de Inversión en Distribución	
Actividad del POI Vinculada a la Contratación	Ampliación del Servicio de Energía Eléctrica mediante Sistema Convencional para la Cooperativa 60 de la Junta de Usuarios La Yarada - Primera Etapa Distrito de la Yarada Los Palos - Provincia de Tacna - Departamento de Tacna

3.1.13. NUMERO DE REFERENCIA DEL PAC

La presente contratación corresponde al N° 65 del Plan Anual de Contrataciones 2021.

3.1.14. DEL PLAZO DE EJECUCIÓN DE LA PRESTACIÓN

Asimismo, la suspensión automática del plazo de ejecución de contrato se dará cuando se produzcan eventos no atribuibles a las partes que originen la paralización y/o inicio de la obra, ante la necesidad de liberación de interferencias durante la fase de ejecución de inversiones realizada por un tercero, por el tiempo que dure la liberación de interferencia y/o la disponibilidad de áreas, según corresponda, ELECTROSUR S.A. procederá a suspender automáticamente el plazo de ejecución. La suspensión hasta la culminación de dicho evento, no comprenderá el reconocimiento de mayores gastos generales, costos directos y otros que demanden gastos adicionales.

3.1.15. DE LA RESOLUCION DEL CONTRATO

Son causales de resolución de contrato el incumplimiento del requerimiento de presentar la Declaración Jurada de Intereses conforme el numeral 11.5 del artículo 11 del Reglamento de del Decreto de Urgencia N° 020-2019 o la presentación de la Declaración Jurada de Intereses con información inexacta o falsa.

3.1.16. FORMA DE PAGO

El contratista deberá presentar el **Informe de conformidad de Seguridad e Informe de conformidad laboral, de acuerdo a las normas internas de Electrosur** (Anexo 1 y 2) una vez obtenida dichas conformidades se validará la información de la valorización por parte de Electrosur S.A. y el supervisor o inspector posteriormente se entregará la Hoja de Entrada para la emisión de la factura.

Así, para efectos del pago de las contraprestaciones ejecutadas por el contratista, ELECTROSUR S.A debe contar con la siguiente documentación:

- Informe del funcionario responsable emitiendo la conformidad de la prestación efectuada (Administrador del contrato – Gerencia de Proyectos)
- Copia de Contrato
- Hoja de Entrada del Servicio
- Valorización Mensual revisada y aprobada por el Supervisor o Inspector, según corresponda.
- Comprobante de pago. (FACTURA)

Para los comprobantes de pago, de MANERA OBLIGATORIA debe considerar lo siguiente: Si el comprobante de pago a presentar es emitido físicamente, deberá adjuntar la Consulta de Autorización de Comprobantes de Pago y otros documentos.

Si es emitido electrónicamente a través del SEE-SOL (Portal SUNAT), será necesaria solamente la presentación impresa.

Si es emitido a través del SEE del Contribuyente u OSE, deberá adjuntar la constancia que acredite la remisión al correo comprobantes@electrosur.com.pe de los archivos PDF, XML y CDR del comprobante emitido y la Consulta de Validez del Comprobante de Pago Electrónico (Impresa al reverso del comprobante).

Para el trámite regular de pago, es requisito indispensable la presentación de la documentación física.

Al momento de presentar el comprobante de pago, deberá adjuntar de MANERA OBLIGATORIA el Formato Proveedores de Tesorería indicando el número de cuenta corriente y/o ahorros más el CCI (Código de cuenta Interbancaria), para sí poder efectuar el pago vía banca por internet, quedando restringido el giro de cheques en forma manual. Adicionalmente remitir la información a los correos electrónicos fbohorquez@electrosur.com.pe.

Asimismo, al momento de presentar el comprobante de pago, deberá indicar el número de cuenta corriente y/o ahorros con el Código de Cuenta Interbancario (CCI) para efectuar el pago vía banca por internet.

Dicha documentación se debe presentar en: Mesa de Partes de ELECTROSUR S.A ubicado en la calle Zela N° 408 de la ciudad de Tacna.

La Entidad o el contratista, según corresponda, deben efectuar el pago del monto correspondiente al saldo de la liquidación del contrato de obra, en el plazo de 30 días calendario, computados desde el día siguiente del consentimiento de la liquidación. Para tal efecto, la parte que solicita el pago debe presentar el comprobante de pago respectivo.

3.1.17. PLAZO DE EJECUCIÓN

La obra se ejecutará en noventa (90) días calendarios los que deberán ser debidamente sustentados con la presentación del Calendario de Obra Valorizado y el Programa de Ejecución de obra (PERTCPM), definiendo claramente la Ruta Crítica.

El plazo contractual para la ejecución de la obra es de 90 días calendario, el cual rige desde el día siguiente de que se cumplan las siguientes condiciones:

- a) Que la Entidad notifique al contratista quién es el inspector o supervisor, según corresponda;
- b) Que la Entidad haya hecho entrega total o parcial del terreno o lugar donde se ejecuta la obra, según corresponda.
- c) Que la Entidad haya hecho entrega del Expediente Técnico de Obra completo, en caso este haya sido modificado con ocasión de la absolución de consultas y observaciones;
- d) Que la Entidad haya otorgado al contratista el adelanto directo, en las condiciones y oportunidad establecidas en el Artículo 181.

3.1.18. ADELANTO

ADELANTO DIRECTO

La Entidad otorgará un (01) adelanto directo por el 5 % del monto del contrato original correspondiente a la ejecución de la Obra.

EL CONTRATISTA debe solicitar formalmente el ADELANTO DIRECTO dentro de los ocho (8) días calendario siguientes a la suscripción del contrato, adjuntando a su solicitud la garantía por adelantos mediante CARTA FIANZA bancaria incondicional, irrevocable, sin beneficio de excusión y de realización automática al solo requerimiento de la Entidad y el comprobante de pago correspondiente. LA ENTIDAD debe entregar el monto solicitado dentro de los siete (7) días siguientes a la presentación de la solicitud de EL CONTRATISTA

Para dicho efecto, el Contratista deberá entregar la Garantía por adelanto directo mediante Carta Fianza y el comprobante de pago correspondiente.

Vencido el plazo para solicitar el adelanto no procederá la solicitud.

ADELANTO PARA MATERIALES O INSUMOS

LA ENTIDAD, otorgará un adelanto para materiales o insumos por el 5% del monto del contrato original correspondiente a la ejecución de la Obra, conforme al calendario de adquisición de materiales o insumos presentado por el Contratista para la ejecución de obra aprobado por la Entidad.

Para el otorgamiento de materiales o insumos se deberá tener en cuenta lo dispuesto en D.S. N° 011-79-CV, y sus modificatorias.

La entrega de los adelantos se realizará en un plazo de 07 días calendario previos a la fecha prevista en el calendario de adquisición de materiales o insumos para cada adquisición, con la

finalidad que EL CONTRATISTA pueda disponer de los materiales o insumos en la oportunidad prevista en el calendario de avance de obra valorizado.

Para tal efecto, EL CONTRATISTA debe solicitar la entrega del adelanto en un plazo de 07 días calendario anteriores al inicio del plazo antes mencionado, adjuntando a su solicitud la garantía por adelanto mediante CARTA FIANZA y el comprobante de pago respectivo. Cualquier diferencia que se produzca respecto de la amortización del adelanto se toma en cuenta al momento de efectuar el pago siguiente que le corresponda al contratista y/o en la liquidación del contrato.

3.1.19. GARANTÍAS

Las garantías que deben otorgar los postores y/o contratistas, según corresponda, son las de fiel cumplimiento del contrato y por los adelantos.

Las garantías deben ser incondicionales, solidarias, irrevocables y de realización automática en el país, al solo requerimiento de la respectiva Entidad, bajo responsabilidad de las empresas que las emiten. Dichas empresas deben encontrarse bajo la supervisión directa de la Superintendencia de Banca y Seguros y Administradoras Privadas de Fondos de Pensiones y deben estar autorizadas para emitir garantías; o estar consideradas en la última lista de bancos extranjeros de primera categoría que periódicamente publica el Banco Central de Reserva del Perú. Las garantías de fiel cumplimiento y adelantos se regirán de acuerdo al Reglamento.

GARANTÍA DE FIEL CUMPLIMIENTO

Como requisito indispensable para perfeccionar el contrato, el postor ganador debe entregar a la Entidad la garantía de fiel cumplimiento del mismo por una suma equivalente al diez por ciento (10%) del monto del contrato original. Esta se mantiene vigente hasta el consentimiento de la liquidación final.

GARANTÍA POR ADELANTO

Para la ejecución de la Obra la Entidad solo puede entregar los adelantos directos y por materiales contra la presentación de una garantía emitida por idéntico monto. La presentación de esta garantía no puede ser exceptuada en ningún caso, esto conforme a lo estipulado en el artículo 153 del Reglamento.

3.1.20. CUADERNO DE OBRA DIGITAL

El contratista deberá cumplir con lo establecido en la DIRECTIVA N° 009-2020-OSCE/CD LINEAMIENTOS PARA EL USO DEL CUADERNO DE OBRA DIGITAL.

- El cuaderno de obra digital es una herramienta informática desarrollada y administrada por el OSCE, que sustituye al cuaderno de obra físico con las características y formalidades establecidas en el artículo 191 del Reglamento.
- En el cuaderno de obra digital se registran los hechos relevantes que ocurran durante la ejecución de la obra, las órdenes, las consultas y las respuestas a las consultas, que se abre en la fecha de entrega del terreno y se cierra culminado el acto de recepción de la obra o el acto de constatación física de la obra, según corresponda.
- El acceso y registro en el cuaderno de obra digital se realiza a través de internet, ingresando a <https://www.gob.pe/osce>. En ese sentido, las Entidades y los contratistas (ejecutores de obra y supervisores de obra) tienen la responsabilidad de contar y mantener el equipamiento y las condiciones que aseguren una conectividad oportuna y adecuada, sin perjuicio de lo previsto en el numeral 9.3 de la Directiva N° 009-2020-OSCE/CD.

- El inspector de obra, supervisor de obra y residente de obra están obligados a registrar en el cuaderno de obra digital, toda la información que corresponda anotar en el cuaderno de obra, según lo previsto en la Ley, el Reglamento, así como lo dispuesto en la Directiva N° 009-2020-OSCE/CD.
- El registro de la información en el cuaderno de obra digital debe ser efectuado únicamente por perfiles de usuarios autorizados (inspector de obra, supervisor de obra y residente de obra) de conformidad con la Ley, el Reglamento y la Directiva N° 009-2020-OSCE/CD, así como en los términos y condiciones de uso y los documentos de orientación sobre las funcionalidades de esta herramienta informática que establezca el OSCE. La aceptación de los términos y condiciones de uso del cuaderno de obra digital es obligatoria para el acceso e interacción con este y supone su estricto cumplimiento.
- El OSCE, progresivamente, en base a los datos registrados en el cuaderno de obra digital, difunde información relevante sobre la ejecución de las obras.
- El OSCE, a través del órgano competente, realiza el seguimiento y monitoreo de la operatividad de la herramienta informática del cuaderno de obra digital, para su optimización o alineamiento a modificaciones normativas, debiendo los usuarios sujetarse a dichas modificaciones. Asimismo, brinda soporte especializado para la atención de solicitudes o incidencias, previa evaluación, sujetándose a lo establecido en la Ley, Reglamento, la presente Directiva y demás normativa que resulte aplicable.

3.1.21. VALORIZACIONES

El periodo de valorización será MENSUAL y conforme se establece en el Art. 194° del Reglamento de la Ley de Contrataciones del Estado, debiendo presentarse en 03 ejemplares durante la ejecución de la obra y se formularán en función a los metrados ejecutados aplicando las partidas y precios unitarios del desagregado de partidas que dio origen a la propuesta y que fuera presentada al momento de ofertar, agregando separadamente los montos proporcionales de gastos generales y utilidad ofertados a éste monto se agrega de ser el caso, el porcentaje correspondiente al Impuesto General a las Ventas.

Las valorizaciones son la cuantificación económica del avance físico en la ejecución de la obra, realizada de forma mensual, tienen el carácter de pagos a cuenta y son elaboradas el último día de cada mes, por el supervisor, según corresponda y el contratista o consorciado.

En caso se haya suscrito contrato con un consorcio, el pago de las valorizaciones se realizará a quien se indique en el contrato de consorcio.

Los documentos a solicitarse en las bases integradas del procedimiento de selección se detallan a continuación:

- Factura.
- Valorización mensual.
- Sustentación técnica de los metrados realmente ejecutados.
- Certificados de ensayos y protocolos de control de calidad.
- Video y panel fotográfico que sustente la secuencia de la prestación.
- Documentos administrativos vinculados a la ejecución de la obra.
- Conformidad de la Supervisión de obra.
- Acreditación del cumplimiento de aportes de contribuciones y beneficios a ESSALUD, CONAFOVICER, SENCICO, SUNAT, AFP, etc.
- Informes técnicos de los especialistas.

El plazo máximo de aprobación por el Supervisor de las valorizaciones y su remisión a la Entidad para periodos mensuales es de cinco (05) días, contados a partir del primer día hábil del mes siguiente al de la valorización respectiva, y será cancelada por la Entidad en fecha no posterior al último día de tal mes.

El monto establecido para la ejecución de la Obra será pagado por ELECTROSUR SA al CONTRATISTA O CONSORCIADO, de la siguiente forma: Los pagos se efectivizarán en fecha no posterior al último día del mes de presentación del informe correspondiente adjunto con su factura, salvo el caso de la última valorización que será cancelada a la aprobación final de la Liquidación de Obra.

Los pagos incluirán todos los impuestos y gravámenes que le son de aplicación.

La valorización mensual de lo ejecutado del Contrato durante el mes en cuestión será:

- El cómputo numérico de los metrados ejecutados en el mes.
- La amortización del adelanto directo se hará mediante descuentos proporcionales en cada una de las valorizaciones de Obra.
- La amortización del adelanto para materiales e insumos se realizará de acuerdo a lo dispuesto en el Decreto Supremo N° 011-79-VC y sus modificatorias, ampliatorias y complementarias.
- Cualquier diferencia que se produzca respecto de la amortización de los adelantos se tomará en cuenta al momento de efectuar el pago siguiente que le corresponda al Contratista o consorciado y/o en la liquidación.
- Menos cualquier otra retención que sea necesaria aplicar según lo previsto en las presentes Bases o en el Contrato.

La inclusión de cualquier trabajo o material en las valorizaciones de pagos mensuales no deberá ser interpretada como aceptación de tal trabajo o material y en consecuencia no impedirá el rechazo de aquel trabajo, así estuviera cancelado parcialmente, si se encuentra que el mismo no cumple con lo establecido en las especificaciones. Este rechazo incluirá también el trabajo posteriormente ejecutado, si hay secuencia de dependencia.

3.1.22. REAJUSTES

Los reajustes se calculan conforme lo indicado en el numeral 38.3 del artículo 38 y el artículo 195 del Reglamento.

Dado que los Índices Unificados de Precios de la Construcción son publicados por el Instituto Nacional de Estadística e Informática - INEI con un mes de atraso, los reintegros se calcularán en base al coeficiente de reajuste "K" conocido a ese momento. Posteriormente, cuando se conozcan los Índices Unificados de Precios que se deben aplicar, se calculará el monto definitivo de los reintegros que le corresponden y se pagarán con la valorización más cercana posterior o en la liquidación final sin reconocimiento de intereses. Las fórmulas polinómicas se encuentran consignadas en el expediente técnico.

3.1.23. MEDIDAS DE CONTROL DURANTE LA EJECUCIÓN CONTRACTUAL

ELECTROSUR SA controlará los trabajos efectuados por el contratista a través del inspector o supervisor, según corresponda, quien será el responsable de velar directa y permanentemente por la correcta ejecución de la obra y el cumplimiento del contrato.

Así en representación de ELECTROSUR SA, la Gerencia de Proyectos de ELECTROSUR SA será el responsable de coordinar y emitir las conformidades de la ejecución de la obra como el Administrador del Contrato de la presente contratación.

Administrador del Contrato: Gerente de Proyectos, quien ejercerá la toma de decisiones para velar el correcto cumplimiento del contrato.

Coordinador Técnico: Jefe de Departamento de Desarrollo de Proyectos, quien ejercerá la función de inspeccionar, controlar y efectuar el cumplimiento y seguimiento en lo que se refiere a la parte técnica del contrato suscrito con la contratista.

3.1.24. DE LA SUSPENSION AUTOMATICA DEL PLAZO DE EJECUCION

La suspensión automática del plazo de ejecución de contrato se dará cuando se produzcan eventos no atribuibles a las partes que originen la paralización y/o inicio de la obra, ante la necesidad de liberación de interferencias durante la fase de ejecución de inversiones realizada por un tercero, por el tiempo que dure la liberación de interferencia y/o la disponibilidad de áreas, según corresponda, ELECTROSUR S.A. procederá a suspender automáticamente el plazo de ejecución. La suspensión hasta la culminación de dicho evento, no comprenderá el

reconocimiento de mayores gastos generales, costos directos y otros que demanden gastos adicionales.

3.1.25. DE LA RESOLUCION DEL CONTRATO

Son causales de resolución de contrato el incumplimiento del requerimiento de presentar la Declaración Jurada de Intereses conforme el numeral 11.5 del artículo 11 del Reglamento de del Decreto de Urgencia N° 020-2019 o la presentación de la Declaración Jurada de Intereses con información inexacta o falsa.

3.1.26. SUBCONTRATACION

No está permitido la subcontratación.

3.1.27. TRATAMIENTO DE DATOS PERSONALES

Los datos personales brindados u obtenidos en relación a la ejecución o negociación de una relación contractual o profesional con ELECTROSUR S.A. no serán comunicados, compartidos ni transferidos a terceros sin el previo consentimiento de este, debe guardarse la debida confidencialidad de esta información y el secreto profesional cuando corresponda; esta obligación alcanza a todo personal o colaborador que actúe por mandato de EL CONTRATISTA. Esta obligación permanece vigente aún después del vencimiento de su contrato.

En caso se autorice que los datos personales sean tratados en soportes o bancos de datos de EL CONTRATISTA, esta comunicación será a título de encargado de banco de datos y deberá implementar medidas de seguridad necesarias para asegurar la confidencialidad, integridad y disponibilidad de estos datos, según lo establecido en la Ley 29733 y en sus normas complementarias. Esta obligación será de especial observación en el tratamiento de datos personales que se realicen en las transmisiones electrónicas de la información, según los estándares establecidos en la Directiva de Seguridad de la Información Administrada por los Bancos de Datos Personales, aprobada por Resolución Directoral N° 019-2013-JUS/DGPDP.

Luego del término de la prestación de servicios contratados, EL CONTRATISTA deberá devolver estos datos personales a ELECTROSUR S.A. o destruirlos luego de haber enviado una copia de esta información a ELECTROSUR, salvo pacto en contrario.

Los datos personales que proporcione EL CONTRATISTA de su personal o personas que estén bajo su mando a ELECTROSUR S.A. son porque EL CONTRATISTA es responsable de estos o tiene la facultad de brindarlos según exigencias establecidas en la Ley 29733 y en sus normas complementarias, siendo el único responsable de ello ante cualquier efecto o consecuencia legal derivado de este incumplimiento. ELECTROSUR S.A. puede solicitar prueba al firmante del cumplimiento de lo establecido en este párrafo.

3.1.28. CONFIDENCIALIDAD

La contratista o consorciado se compromete a la confidencialidad de la información que se le entregara para la ejecución de las actividades haciéndose responsable de su mala práctica. Para la guarda de confidencialidad y seguridad que debe cumplir EL CONTRATISTA O CONSORCIADO, se inserta el siguiente texto en el contrato:

CONFIDENCIALIDAD Y PROTECCIÓN DE DATOS PERSONALES

EL CONTRATISTA O CONSORCIADO se compromete a no revelar a terceros y a no usar en su provecho, ningún tipo de información de carácter reservado o confidencial a que hayan tenido acceso como consecuencia del Contrato.

Consecuentemente,, en adelante EL CONTRATISTA O CONSORCIADO, se obliga a guardar en forma permanente, aun vencido el plazo del Contrato, absoluta reserva y confidencialidad respecto a los servicios que ELECTROSUR S.A. le ha encargado realizar, así como respecto de toda la información a que la empresa... y/o las personas de las que éste

se valga, sean dependientes o no, para prestar los servicios contratados con ELECTROSUR SA , tengan acceso como consecuencia de la prestación de dichos servicios, respondiendo por el incumplimiento de esta obligación.

EL CONTRATISTA O CONSORCIADO debe guardar la confidencialidad y las medidas de seguridad de los datos personales que tenga conocimiento como resultado de la prestación de servicios que realice a favor de ELECTROSUR S.A., según lo exigido en la Ley 29733, Ley de Protección de Datos Personales y sus demás normas complementarias.

La entrega de datos personales de ELECTROSUR S.A. a EL CONTRATISTA O CONSORCIADO solo es en calidad de encargado del banco de datos personales y para los fines que se hayan detallado en el contrato de prestaciones de servicios que hayan acordado ambas partes, bajo ningún concepto EL CONTRATISTA O CONSORCIADO podrá entenderse como titular del banco de datos personales, salvo excepción acordada mediante acuerdo escrito. Así, los datos personales remitidos por ELECTROSUR S.A. a EL CONTRATISTA O CONSORCIADO o que este adquiera como consecuencia de manera directa o indirecta de la ejecución del presente contrato, serán solo tratados para el estricto cumplimiento de las obligaciones que haya contraído con ELECTROSUR S.A.

El Contratista o consorciado o Consorciado solo podrá modificar, actualizar y/o suprimir estos datos personales cuando sea en el marco del cumplimiento de las obligaciones que haya contraído de manera expresa con ELECTROSUR S.A. y siguiendo las obligaciones establecidas en la Ley 29733 y su Reglamento, acciones que deberán ser notificadas previamente al ELECTROSUR S.A., EL CONTRATISTA O CONSORCIADO se encuentra prohibido de ceder los datos personales a un tercero que no sea ELECTROSUR SA , en caso que realice actos de sub contratación para tratamiento de datos personales, deberá previamente notificar y obtener la autorización de ELECTROSUR S.A.

ELECTROSUR S.A. es el titular del banco de datos personales en el cual se recopilará todos los datos personales brindados por EL CONTRATISTA O CONSORCIADO sea de sí mismo o se sus colaboradores, así como de los datos personales que facilite en comunicaciones sucesivas como resultado de la relación o negociación contractual o profesional que se establezca entre ambas partes.

El Contratista o consorciado declara que los datos personales que proporcione a ELECTROSUR S.A. son porque este último es titular de estos o titular del banco de datos proporcionado o tiene la facultad de brindarlos según exigencias establecidas en la Ley 29733 y sus normas complementarias, siendo el único responsable de ello ante cualquier efecto o consecuencia legal derivado de este incumplimiento. ELECTROSUR S.A. puede solicitar prueba al firmante del cumplimiento de lo establecido en este párrafo.

Los datos personales brindados u obtenidos en relación a la ejecución o negociación de una relación contractual o profesionales con ELECTROSUR S.A. no serán comunicados, compartidos ni transferidos a terceros sin el previo consentimiento de ELECTROSUR S.A.

El Contratista o consorciado declara que solo remitirá y transferirá a ELECTROSUR S.A. los datos personales de sus colaboradores que en su representación presten servicios para ELECTROSUR S.A. cuando haya obtenido los consentimientos de estos cumpliendo las exigencias establecidas en la Ley 29733 y sus normas complementarias, entre los fines de tratamiento que se debe contemplar EL CONTRATISTA O CONSORCIADO están los datos personales para la identificación de su personal, datos relativos a seguros de salud, que ELECTROSUR S.A. este puede en cualquier momento solicitar al colaborador realizar un examen poligráfico y examen de alcoholemia, en caso de resultado positivo o negación de la realización de algunos de los exámenes ELECTROSUR S.A. puede denegar el ingreso al colaborador y tomarse como un incumplimiento contractual por parte de EL CONTRATISTA O CONSORCIADO.

En caso de observarse una conducta inapropiada realizada por este colaborador del EL CONTRATISTA O CONSORCIADO, en especial las que pongan en peligro la seguridad y prevención de incidencias de ELECTROSUR SA, se impedirá inmediatamente que el colaborador de EL CONTRATISTA O CONSORCIADO siga prestando servicios de manera directa o indirecta a ELECTROSUR S.A.

3.1.29. OBLIGACIONES DEL CODIGO DE ETICA

El contratista o consorciado, así como ELECTROSUR S.A. se comprometen a respetar el código de Ética de ELECTROSUR S.A.

Al momento de la suscripción del contrato ELECTROSUR S.A. otorgara una copia del Código de Ética de ELECTROSUR S.A. a EL CONTRATISTA O CONSORCIADO.

3.1.30. TRIBUTOS, LICENCIAS Y OTRAS OBLIGACIONES

Serán de cargo y de responsabilidad del contratista o consorciado el trámite de las licencias, autorizaciones, permisos, servidumbre y similares para la ejecución de obra de corresponder. Así mismo de conformidad con el artículo 146.2 la entidad asumirá el pago correspondiente a las licencias.

3.1.31. DE LA LIQUIDACIÓN DEL CONTRATO DE OBRA

Luego de la Recepción de la Obra, el Contratista presentará la Liquidación del Contrato de Obra, en concordancia con el artículo 209° del Reglamento de la Ley de Contrataciones del Estado, la cual será sometida a la aceptación u observación del Supervisor en forma escrita.

3.1.32. DE LAS ACCIONES PREVIAS A LA CONSTRUCCIÓN

PLAN DE TRABAJOS

El contratista presentará el plan de trabajos a realizar, debidamente sustentado y coherente con la programación de obra propuesta. Se incluirá en forma detallada la señalización requerida para la etapa de construcción la que necesariamente deberá asegurar el tránsito por las vías alternas seleccionadas.

Todos los trabajos deberán ser coordinados con la ENTIDAD.

SEGURIDAD DURANTE LA CONSTRUCCIÓN

Complementando las actividades programadas se tomarán las medidas de seguridad durante la ejecución de la obra, la misma que deberá implementarse de tal manera que se den todas las condiciones necesarias para evitar accidentes. Las medidas de seguridad deben abarcar desde las labores de difusión de los desvíos hasta los avisos preventivos en el sitio de la obra, conforme a lo indicado en las especificaciones técnicas y que las mismas están presupuestados en el expediente técnico. Asimismo, deberá cumplir con la Gestión de Riesgos en la Planificación de Ejecución de Obras, Cláusulas Contractuales referidas al compromiso y cumplimiento de la Seguridad, la Salud y el Medio Ambiente en el Trabajo y Obligaciones de Seguridad y Salud Ante el Covid-19 en el Trabajo para Contratistas.

3.1.33. MATERIALES Y EQUIPOS

Todos los materiales y equipos destinados a la Obra, deberán cumplir con las características técnicas exigidas en las Bases y se deberán someter a los ensayos necesarios para verificar sus características.

Se podrán aceptar otras propiedades o calidades especificadas y/o normas indicadas en las Bases que sean similares o equivalentes mientras que se ajusten a especificaciones y/o normas reconocidas, que aseguren una calidad igual o superior a la indicada y siempre que el Contratista aporte la documentación y demás elementos de juicio que permitan evaluar el cumplimiento de las exigencias establecidas en las Bases y que los cambios propuestos no alteren las especificaciones técnicas de la obra, siempre que este represente una ventaja técnica y económica que lo justifique.

3.1.34. VICIOS OCULTOS

Ni la suscripción del Acta de Recepción de Obra, ni el consentimiento de la liquidación del contrato de obra, enervan el derecho de LA ENTIDAD a reclamar, posteriormente, por defectos

o vicios ocultos, conforme a lo dispuesto por los artículos 40 de la Ley de Contrataciones del Estado y 173 de su Reglamento.

El plazo máximo de responsabilidad de EL CONTRATISTA O CONSORCIADO es de **SIETE (7) años**, contados a partir de la conformidad de la recepción TOTAL de la obra.

3.1.35. CONDICIONES GENERALES

El contratista bajo su responsabilidad realizará todos los estudios necesarios utilizando sus propios recursos y deberá proveerse del personal, equipo y materiales necesarios para poder cumplir con las entregas en los plazos fijados en el contrato, debiendo disponer de los medios de transporte necesarios para el desarrollo de los trabajos.

Los presentes términos de referencia conjuntamente con la propuesta técnica económica del contratista, serán incorporados como documentos contractuales.

El contratista está obligado a realizar reuniones de coordinación semanales de manera que los supervisores y/o coordinadores del proyecto puedan verificar en cualquier momento los avances del mismo.

3.1.36. REQUERIMIENTOS DE EQUIPO MINIMO Y HERRAMIENTAS

Cumplir los requisitos mínimos en todo el periodo de ejecución de la obra y los frentes de trabajo.

N°	CANTIDAD	DESCRIPCION
1	1	Camioneta 4x4
2	1	Equipo de estación total y accesorios
3	1	Camión Grúa
4	2	Medidor de aislamiento eléctrico
5	2	Medidor de resistencia de puesta a tierra

Y cualquier otro que garantice una correcta y adecuada ejecución de la obra eléctrica.

3.1.37. PERSONAL CLAVE

La relación de personal mínimo será declarada por el postor en el siguiente cuadro:

Residente de Obra (01 PERSONA):

PERSONAL CLAVE – RESIDENTE DE OBRA		
CARGO	PROFESIÓN	EXPERIENCIA
Dicho profesional será responsable de: <ul style="list-style-type: none">• La Dirección Técnica de la Obra• Las gestiones administrativas y técnicas de los recursos necesarios para la ejecución de la obra,• Será representante del Contratista para los efectos ordinarios de la obra y• Deberá permanecer en forma permanente y directa en la Obra y será el interlocutor ante Electrosur.	<ul style="list-style-type: none">• Ingeniero Electricista y/o• Mecánico-Electricista,• El profesional debe estar colegiado y habilitado	Con experiencia mínima de tres (03) años como: <ul style="list-style-type: none">• Residente de obra y/o• Residente y/o• Ingeniero Residente y/o• Inspector de obra y/o• Jefe de Supervisión y/o• Supervisor En la ejecución de obras con un nivel de tensión igual o mayor a 10kV, pudiendo ser: <ul style="list-style-type: none">• Electrificación y/o• Adecuaciones y/o• Remodelaciones y/o• Mejoramientos y/o• Ampliaciones y/o• Renovaciones y/o,

		<ul style="list-style-type: none"> • Reforzamiento y/o • Electrificación rural • obras similares al objeto de la convocatoria. <p>De Redes de Media Tensión.</p> <p>Las obras con las que se acredite la experiencia del personal clave, deben tener un nivel de tensión igual o mayor a 10kV, computados desde la obtención de la colegiatura.</p>
--	--	--

Ingeniero de Seguridad o Prevención de Riesgos (01 PERSONA):

PERSONAL CLAVE - INGENIERO DE SEGURIDAD O PREVENCIÓN DE RIESGOS		
CARGO	PROFESIÓN	EXPERIENCIA
<p>Se encargará:</p> <ul style="list-style-type: none"> • De la evaluación e identificación de los peligros y riesgos, diseñar la desaparición del peligro, o la reducción del riesgo hasta un nivel aceptable, • Incorporar elementos de seguridad, • Proporcionar elementos de advertencia, • Instaurar procedimientos administrativos tales como capacitación y/o procedimientos operativos, equipamiento de protección personal, entre otros. 	<ul style="list-style-type: none"> • Ingeniero Electricista y/o • Ingeniero Mecánico - Electricista y/o • Ingeniero Industrial y/o • Ingeniero de Seguridad Industrial y/o • Ingeniero de Seguridad y Medio Ambiental y/o • Especialista en Seguridad y Medio Ambiente y/o • Especialista en Seguridad e Higiene Ocupacional y/o • Ingeniero de Seguridad en el Trabajo, Salud Ocupacional y Medioambiente y/o • Ingeniero de Seguridad y/o Especialista en Seguridad <p>* Debe estar colegiado y habilitado.</p>	<p>Con experiencia laboral mínima de dos (02) años como:</p> <ul style="list-style-type: none"> • Ingeniero de seguridad y/o • Supervisor de seguridad, <p>La experiencia debe ser en obras con un nivel de tensión igual o mayor a 10kV, pudiendo ser:</p> <ul style="list-style-type: none"> • Electrificación y/o • Adecuaciones y/o • Remodelaciones y/o • Mejoramientos y/o • Ampliaciones y/o • Renovaciones y/o, • Reforzamiento y/o • Electrificación rural • obras similares al objeto de la convocatoria. <p>De Redes de Media Tensión.</p> <p>Las obras con las que se acredite la experiencia del personal clave, deben tener un nivel de tensión igual o mayor a 10kV, computados desde la obtención de la colegiatura.</p>

Nota: La experiencia de los profesionales se acreditará con la presentación de certificados emitidos por el propietario de la obra y en caso de ser emitido por la empresa contratista adjuntar documentación que demuestre su participación en la obra, Solo se computará su participación en la obra.

3.1.38. PENALIDADES

Si EL CONTRATISTA incurre en retraso injustificado en la ejecución de las prestaciones objeto del contrato, ELECTROSUR SA, le aplica automáticamente una penalidad por mora por cada día de atraso, de acuerdo a la siguiente fórmula:

$$\text{Penalidad Diaria} = \frac{0.10 \times \text{monto vigente}}{F \times \text{plazo vigente en días}}$$

Donde:

F = 0.15 para plazos mayores a sesenta (60) días o;

F = 0.40 para plazos menores o iguales a sesenta (60) días.

El retraso se justifica a través de la solicitud de ampliación de plazo debidamente aprobado. Adicionalmente, se considera justificado el retraso y en consecuencia no se aplica penalidad, cuando EL CONTRATISTA acredite, de modo objetivamente sustentado, que el mayor tiempo transcurrido no le resulta imputable. En este último caso la calificación del retraso como justificado por parte de ELECTROSUR SA, no da lugar al pago de gastos generales ni costos directos de ningún tipo, conforme el numeral 162.5 del artículo 162 del Reglamento de la Ley de Contrataciones del Estado.

Adicionalmente a la penalidad por mora se aplicarán las siguientes penalidades:

OTRAS PENALIDADES

Penalizaciones			
N°	Supuestos de aplicación de penalidad	Forma de cálculo	Procedimiento
1	Cambio de personal clave consignado en la suscripción del contrato, por razones distintas del caso fortuito o fuerza mayor, o cuando se cambie al profesional que lo ha reemplazado. Cabe indicar que este cambio deberá contar con el consentimiento previo y por escrito de la Entidad.	0.5 UIT por cada vez y por cada profesional	Según informe del Administrador del contrato, supervisor y/o inspector de obra.
2	En caso culmine la relación contractual entre EL CONTRATISTA y el personal ofertado y la Entidad no haya aprobado la sustitución del personal por no cumplir con las experiencias y calificaciones del profesional a ser reemplazado.	Una (01) UIT vigente, por cada día de ausencia del personal.	Según informe del Administrador del contrato, supervisor y/o inspector de obra.
3	Si EL CONTRATISTA no hiciera las deducciones o descuentos oportunamente, en las valorizaciones del contratista, con la finalidad de que, al término de obra, no exista o se reduzca el saldo a favor de la Entidad.	Tercia (0.3) UIT vigente, por cada caso.	Según informe del Administrador del contrato, supervisor y/o inspector de obra.
4	4.1. Por valorizar partidas que no se encuentre aprobadas por la Entidad. 4.2. Por no absolver consultas y regularizar en la valorización siguiente, cualquier partida de una valorización observada por la Entidad. 4.3. Por presentar documentos e informes, que carecen de mayor análisis y sustento (por existencia de incoherencias). 4.4. Por aprobar valorizaciones erróneas.	Media (0.5) UIT vigente, por cada caso.	Según informe del Administrador del contrato, supervisor y/o inspector de obra.
5	Negarse a dar acceso al GPS del vehículo.	Media (0.5) UIT vigente, por cada incumplimiento.	Según informe del Administrador del contrato, supervisor y/o inspector de obra.
6	Por no presentar oportunamente los informes inicial, mensuales, especiales, valorizaciones, expedientes de presupuestos adicionales o de deductivos, informes de ampliaciones de plazo e informe final.	Media (0.5) UIT vigente, por cada incumplimiento.	Según informe del Administrador del contrato, supervisor y/o inspector de obra.
7	El residente de obra no se encuentra en la zona de obra.	0.5 UIT vigente por cada infracción.	Según informe del Administrador del contrato, supervisor y/o inspector de obra

8	Si el contratista o su personal, no permite el acceso al cuaderno de obra al supervisor de obra, impidiéndole anotar las ocurrencias.	Cinco por mil (5/1000) del monto de la valorización del periodo por cada día de dicho impedimento.	Según informe del Administrador del contrato, supervisor y/o inspector de obra
9	En caso que al residente se le detecte participación simultánea en otra obra o supervisión de obra-	0.5 UIT vigente y se solicitará su cambio inmediato.	Según informe del Administrador del contrato, supervisor y/o inspector de obra
10	El personal del contratista no cumple con algún aspecto de un AST (Análisis de Seguridad de Trabajo)-	0.5 UIT vigente.	Según informe del Administrador del contrato, supervisor y/o inspector de obra
11	El contratista no cumple con las normas de seguridad y salud en el trabajo.	0.5 UIT vigente.	Según informe de Seguridad.
12	Cuando el contratista no cumpla con dotar a su personal de los Equipos de Protección Personal así como de la indumentaria correspondiente, de acuerdo a lo indicado en el Plan de Seguridad e Higiene Ocupacional en la obra.	0.5 UIT vigente, por cada ocurrencia.	Según informe del Administrador del contrato, supervisor y/o inspector de obra
13	El Contratista y/o su personal no reportan accidentes y/o incidentes de trabajo durante el desarrollo de las actividades. "Conforme el Decreto Supremo 012-2014-TR,, aprueba registro único de información sobre accidentes de trabajo, el empleador tiene la obligación de reportar en el plazo de 24 horas tanto los accidentes mortales como no mortales a la SUNAFIL",	Por cada ocurrencia, la contratista se hace cargo de la sanción impuesta por el MINTRA	Según informe del Administrador del contrato, supervisor y/o inspector de obra
14	Cuando el contratista no presente los equipos declarados en la propuesta técnica luego de tres (3) días de ser requerido por el supervisor.	0.5 UIT vigente, por ocurrencia/equipo	Según informe del Administrador del contrato, supervisor y/o inspector de obra

Nota : Estas penalidades se irán acumulando, en caso el contratista supere la penalidad máxima del 10% del monto del contrato, será causal de resolución de contrato por incumplimiento.

3.2. REQUISITOS DE CALIFICACIÓN

Los requisitos de calificación que la Entidad va adoptar son los siguientes:

A	CAPACIDAD TÉCNICA Y PROFESIONAL																		
A.1	EQUIPAMIENTO ESTRATÉGICO																		
	<p>Requisitos:</p> <table><tr><th>N°</th><th>CANTIDAD</th><th>DESCRIPCION</th></tr><tr><td>1</td><td>1</td><td>Camioneta 4x4</td></tr><tr><td>2</td><td>1</td><td>Equipo de estación total y accesorios</td></tr><tr><td>3</td><td>1</td><td>Camión Grúa</td></tr><tr><td>4</td><td>2</td><td>Medidor de aislamiento eléctrico</td></tr><tr><td>5</td><td>2</td><td>Medidor de resistencia de puesta a tierra</td></tr></table> <p>Acreditación:</p> <p>De conformidad con el numeral 49.3 del artículo 49 y el literal e) del numeral 139.1 del artículo 139 del Reglamento este requisito de calificación se acredita para la suscripción del contrato.</p> <div><p>Importante</p><p><i>No corresponde solicitar como equipamiento que el postor cuente con oficinas, locales u otros espacios físicos. Asimismo, no se puede requerir características, años de antigüedad y demás condiciones del equipamiento que no consten en el expediente técnico.</i></p></div>	N°	CANTIDAD	DESCRIPCION	1	1	Camioneta 4x4	2	1	Equipo de estación total y accesorios	3	1	Camión Grúa	4	2	Medidor de aislamiento eléctrico	5	2	Medidor de resistencia de puesta a tierra
N°	CANTIDAD	DESCRIPCION																	
1	1	Camioneta 4x4																	
2	1	Equipo de estación total y accesorios																	
3	1	Camión Grúa																	
4	2	Medidor de aislamiento eléctrico																	
5	2	Medidor de resistencia de puesta a tierra																	

A.2	CALIFICACIONES DEL PLANTEL PROFESIONAL CLAVE
	FORMACIÓN ACADÉMICA DEL PLANTEL PROFESIONAL CLAVE
	<p><u>Requisitos:</u></p> <ul style="list-style-type: none"> Título Profesional de Ingeniero Electricista y/o Mecánico-Electricista del personal clave requerido como RESIDENTE DE OBRA (01 PERSONA). Título Profesional de Ingeniero Electricista y/o Ingeniero Mecánico-Electricista y/o Ingeniero Industrial y/o Ingeniero de seguridad industrial y/o Ingeniero de Seguridad y Medio Ambiental y/o Especialista en Seguridad y Medio Ambiente y/o Especialista en Seguridad e Higiene Ocupacional y/o Ingeniero de Seguridad en el Trabajo, Salud Ocupacional y Medioambiente y/o Ingeniero de Seguridad y/o Especialista en Seguridad del personal clave requerido como INGENIERO DE SEGURIDAD O PREVENCIÓN DE RIESGOS (01 PERSONA). <p><u>Acreditación:</u></p> <p>De conformidad con el numeral 49.3 del artículo 49 y el literal e) del numeral 139.1 del artículo 139 del Reglamento este requisito de calificación se acredita para la suscripción del contrato.</p> <div> <p>Importante</p> <ul style="list-style-type: none"> <i>El residente de la obra debe cumplir las calificaciones establecidas en el artículo 179 del Reglamento.</i> </div>
A.3	EXPERIENCIA DEL PLANTEL PROFESIONAL CLAVE
	<p><u>Requisitos:</u></p> <ul style="list-style-type: none"> Con tres (03) años de experiencia de haber participado como Residente de obra y/o Residente y/o Ingeniero Residente y/o Inspector de obra y/o Jefe de Supervisión y/o Supervisor de: electrificación y/o adecuaciones y/o remodelaciones y/o mejoramientos y/o ampliaciones y/o renovaciones y/o reforzamiento y/o electrificación rural de redes de media tensión con un nivel de tensión igual o mayor a 10kV, computados desde la obtención de la colegiatura, del personal clave requerido como RESIDENTE DE OBRA. Con dos (02) años de experiencia laboral mínima, como ingeniero de seguridad y/o supervisor de seguridad, en obras de: electrificación y/o adecuaciones y/o remodelaciones y/o mejoramientos y/o ampliaciones y/o renovaciones y/o reforzamiento y/o electrificación rural de redes de media tensión con un nivel de tensión igual o mayor a 10kV, computados desde la obtención de la colegiatura, del personal clave requerido como INGENIERO DE SEGURIDAD O PREVENCIÓN DE RIESGOS. <p><u>Acreditación:</u></p> <p>De conformidad con el numeral 49.3 del artículo 49 y el literal e) del numeral 139.1 del artículo 139 del Reglamento este requisito de calificación se acredita para la suscripción del contrato.</p> <div> <p>Importante</p> <ul style="list-style-type: none"> <i>El residente de la obra debe cumplir la experiencia mínima establecida en el artículo 179 del Reglamento.</i> </div>

B	EXPERIENCIA DEL POSTOR EN LA ESPECIALIDAD
	<p><u>Requisitos:</u></p> <p>El postor debe acreditar un monto facturado acumulado equivalente a S/ 304,917.90 (TRESCIENTOS CUATRO MIL NOVECIENTOS DIECISIETE CON 90/100 SOLES), en la ejecución de obras similares, durante los 10 años anteriores a la fecha de la presentación de ofertas que se computarán desde la suscripción del acta de recepción de obra.</p> <p>Se considerará obra similar a: OBRAS QUE CORRESPONDEN A LA ELECTRIFICACIÓN, ADECUACIÓN, REMODELACIÓN, MEJORAMIENTOS, AMPLIACIONES, RENOVACIÓN, REFORZAMIENTOS, ELECTRIFICACIÓN RURAL DE REDES DE MEDIA TENSIÓN CON UN NIVEL DE TENSIÓN IGUAL O MAYOR A 10KV</p>

<p><u>Acreditación:</u></p> <p>La experiencia del postor se acreditará con copia simple de: (i) contratos y sus respectivas actas de recepción de obra; (ii) contratos y sus respectivas resoluciones de liquidación; o (iii) contratos y sus respectivas constancias de prestación o cualquier otra documentación¹⁵ de la cual se desprenda fehacientemente que la obra fue concluida, así como el monto total que implicó su ejecución; correspondientes a un máximo de veinte (20) contrataciones.</p> <p>En los casos que se acredite experiencia adquirida en consorcio, debe presentarse la promesa de consorcio o el contrato de consorcio del cual se desprenda fehacientemente el porcentaje de las obligaciones que se asumió en el contrato presentado; de lo contrario, no se computará la experiencia proveniente de dicho contrato.</p> <p>Asimismo, cuando se presenten contratos derivados de procesos de selección convocados antes del 20.09.2012, la calificación se ceñirá al método descrito en la Directiva "Participación de Proveedores en Consorcio en las Contrataciones del Estado", debiendo presumirse que el porcentaje de las obligaciones equivale al porcentaje de participación de la promesa de consorcio o del contrato de consorcio. En caso que en dichos documentos no se consigne el porcentaje de participación se presumirá que las obligaciones se ejecutaron en partes iguales.</p> <p>Si el titular de la experiencia no es el postor, consignar si dicha experiencia corresponde a la matriz en caso que el postor sea sucursal, o fue transmitida por reorganización societaria, debiendo acompañar la documentación sustentatoria correspondiente.</p> <p>Si el postor acredita experiencia de una persona absorbida como consecuencia de una reorganización societaria, debe presentar adicionalmente el Anexo N° 9.</p> <p>Cuando los contratos presentados se encuentren expresados en moneda extranjera, debe indicarse el tipo de cambio venta publicado por la Superintendencia de Banca, Seguros y AFP correspondiente a la fecha de suscripción.</p> <p>Sin perjuicio de lo anterior, los postores deben llenar y presentar el Anexo N° 10 referido a la experiencia del postor en la especialidad.</p> <div><p>Importante</p><p><i>En el caso de consorcios, la calificación de la experiencia se realiza conforme a la Directiva "Participación de Proveedores en Consorcio en las Contrataciones del Estado".</i></p></div>
--

Importante

- *Si como resultado de una consulta u observación corresponde precisarse o ajustarse el requerimiento, se solicita la autorización del área usuaria y se pone de conocimiento de tal hecho a la dependencia que aprobó el expediente de contratación, de conformidad con el numeral 72.3 del artículo 72 del Reglamento.*
- *Los requisitos de calificación determinan si los postores cuentan con las capacidades necesarias para ejecutar el contrato, lo que debe ser acreditado documentalmente, y no mediante declaración jurada.*

3.3. **ANEXOS**

El contratista deberá cumplir con obligaciones de Seguridad y Salud en el trabajo conforme se detallan en el Anexo N°01 y Anexo N° 02

¹⁵ De acuerdo con la **Opinión N° 185-2017/DTN** "cualquier otra documentación", se entiende como tal a todo documento emitido por la Entidad contratante con ocasión de la ejecución de la obra que cumpla con demostrar de manera indubitable aquello que se acredita, por ejemplo mediante, las resoluciones de liquidación de obra, las actas de recepción de conformidad, entre otros.

ANEXO 01 REQUISITOS DE SEGURIDAD, SALUD Y MEDIO AMBIENTE

CLAUSULAS CONTRACTUALES REFERIDAS AL COMPROMISO Y CUMPLIMIENTO DE LA SEGURIDAD, LA SALUD Y EL MEDIO AMBIENTE EN EL TRABAJO

I. POLITICA DE SEGURIDAD, SALUD Y MEDIO AMBIENTE

Es política de **ELECTROSUR S.A.**, en adelante la **ENTIDAD**, garantizar la seguridad y la salud en el trabajo de sus trabajadores, contratistas y de terceras personas que se encuentren dentro de los locales de la institución.

II. BASE LEGAL

- Ley 29783, Ley de Seguridad y Salud en el Trabajo.
- Ley 30222, Ley que modifica la ley 29783.
- Ley 31246, Ley que modifica la Ley 29783.
- Ley N° 26842, Ley General de Salud.
- Ley 28048, Ley de protección de la mujer gestante.
- Ley N° 28611 Ley General del Ambiente.
- Ley de Contrataciones del Estado y sus modificatorias.
- Decreto Legislativo N° 1278 Ley de Gestión Integral de Residuos Sólidos.
- Decreto Supremo N° 005-2012-TR y sus modificatorias, Reglamento de la Ley 29783.
- Decreto Supremo N° 011-2019-TR, Reglamento de Seguridad y Salud en el Trabajo para el Sector Construcción.
- Decreto Supremo N° 011-2006-VIVIENDA Reglamento Nacional de Edificaciones - Norma G-050 Seguridad Durante la Construcción.
- Decreto Supremo N° 008-2010-SA y sus modificatorias, Reglamento de la Ley 29344.
- Decreto Supremo N° 009-1997-SA, Reglamento de la Ley 26790 y modificatorias.
- Decreto Supremo N° 003-98-SA, Norma Técnica del Seguro Complementario de Trabajo de Riesgo.
- Decreto Supremo N° 009-2004-TR, Reglamento de la Ley N° 28048.
- Decreto Supremo N° 014-2019-EM, Reglamento para la Protección Ambiental en las Actividades Eléctricas.
- Decreto Supremo N° 014-2017-MINAM, Reglamento del Decreto Legislativo N° 1278
- Resolución Ministerial N° 374-2008-TR, Listado de los agentes físicos, químicos, biológicos, ergonómicos y psicosociales que generan riesgos para la salud de la mujer gestante y/o el desarrollo normal del embrión y el feto, sus correspondientes intensidades, concentraciones o niveles de presencia y los períodos en los que afecta el embarazo.
- Resolución Ministerial N° 480-2008/MINSA, Norma Técnica de Salud que establece el Listado de Enfermedades Profesionales.
- R.M. N° 312-2011-MINSA, Documento Técnico Protocolos de Exámenes Médico Ocupacionales y Guías de Diagnostico de los exámenes Médicos obligatorios por Actividad.
- Resolución Ministerial N° 111-2013-MEM/DM: Reglamento de Seguridad y Salud en el Trabajo con Electricidad.
- Resolución Ministerial N° 214-2011 MEM/DM: Código Nacional de Electricidad – Suministro.
- Res. N° 021-2010-OS/CD, “Procedimiento para la Supervisión de la Gestión de la Seguridad y Salud en el Trabajo de las Actividades Eléctricas” – OSINERGMIN.
- Decreto Supremo N° 008-2020-SA, Decreto Supremo que declara en Emergencia Sanitaria a nivel nacional por el plazo de noventa (90) días calendario y dicta medidas de prevención y control del COVID-19, y sus modificatorias.
- Decreto Supremo N° 044-2020-PCM, Decreto Supremo que declara Estado de Emergencia Nacional por las graves circunstancias que afectan la vida de la Nación a consecuencia del brote del COVID-19, y sus modificatorias.
- Resolución Ministerial N° 972-2020-MINSA, Aprueba el documento técnico “Lineamientos para la Vigilancia, Prevención y Control de la salud de los trabajadores con riesgo de exposición a SARS-CoV-2.
- Reglamento Interno de Seguridad y Salud en el Trabajo. (RISST)

- Reglamento Interno de Trabajo. (RIT)

La relación de normas nacionales descritas anteriormente, es solo referencial y no exime al **CONTRATISTA Y/O SUBCONTRATISTA** del cumplimiento de toda la normatividad que le sea aplicable en materia de seguridad, salud y medio ambiente, así como todas aquellas normas y lineamientos internos que la **ENTIDAD** ponga en su conocimiento.

III. OBLIGACIONES DEL CONTRATISTA Y/O SUBCONTRATISTA

Por medio del presente, el **CONTRATISTA Y/O SUBCONTRATISTA**, se obliga a lo siguiente:

- 3.1. Dar cumplimiento a la normatividad vigente sobre Seguridad, Salud y Medio Ambiente en el trabajo, que a modo de referencia se mencionan en el Numeral II.
- 3.2. Dar cumplimiento a la normatividad vigente sobre Prevención al contagio del COVID-19 en el trabajo, que a modo de referencia se mencionan en el Numeral II.
- 3.3. Presentar los SCTR Salud y Pensión en caso el Área Usuaria considere que es un requisito para efectuar el servicio contratado.

IV. INSPECCION INICIAL DEL CONTRATISTA Y/O SUBCONTRATISTA

El personal del **CONTRATISTA Y/O SUBCONTRATISTA**, que vaya a efectuar actividades consideradas de Alto Riesgo y que se encuentren contempladas en el Anexo N° 5 del D.S. N° 009-97-SA y demás actualizaciones, deberá someterse a la primera inspección de “**Equipos de Seguridad y Prevención de Riesgos**”, antes de iniciar la OBRA, SERVICIO U CONSULTORIA contratado.

Para llevar a cabo la primera inspección, el **CONTRATISTA Y/O SUBCONTRATISTA** deberá coordinar con el Área Usuaria y el Administrador del Contrato la fecha, el lugar y la hora en que se efectuará esta inspección.

El incumplimiento de esta obligación de seguridad, salud y medio ambiente en el trabajo por parte del **CONTRATISTA Y/O SUBCONTRATISTAS**, haya o no haya generado multas, sanciones y denuncias de tipo administrativo, civil y/o penal a la **ENTIDAD y SUS FUNCIONARIOS**, serán de **entera responsabilidad del Área Usuaria que genere el Pedido Marco o Pedido de Compra**.

V. FACULTADES DE LA ENTIDAD.

La **ENTIDAD**, se reserva el derecho de supervisar en cualquier momento los equipos, elementos, sitios de trabajo, personal y documentos que sean necesarios para evaluar el cumplimiento y aplicación de las normas de Seguridad y Salud en el trabajo.

La **ENTIDAD**, se reserva el derecho de solicitar la acreditación sobre el cumplimiento de dichas obligaciones durante la ejecución contractual.

La **ENTIDAD**, se reserva el derecho de impedir las labores o actividades del personal del contratista que incumpla los citados procedimientos y normas. En caso esta situación se torne persistente y/o generalizada, la Superintendencia queda facultada a paralizar los trabajos y resolver el contrato sin lugar a reclamo por parte del contratista.

La **ENTIDAD**, se reserva el derecho de comunicar a la Autoridad de Trabajo, SUNAFIL y/u otro ente fiscalizador de cualquier incumplimiento por parte del contratista relacionado con las Normas de Seguridad y Salud en el Trabajo materia del presente contrato.

VI. DOCUMENTOS DE SEGURIDAD, SALUD Y MEDIO AMBIENTE A PRESENTAR MENSUALMENTE.

EL CONTRATISTA Y/O SUBCONTRATISTA, el último día hábil del mes deberá remitir lo siguiente:

- a) Copia de la renovación de la Póliza del Seguro Complementario de trabajo de Riesgo – Pensión, de corresponder.
- b) Copia de la renovación del Contrato del Seguro Complementario de Riesgos – Salud, de corresponder.
- c) Copia del comprobante de pago de estas renovaciones, del SCTR correspondientes al mes siguiente, de corresponder.

Esta documentación deberá ser remitida al Administrador del Contrato o al Área Usuaria que genere el Pedido de Compra; debidamente firmados por el representante legal de la **CONTRATISTA Y/O SUBCONTRATISTA**.

ANEXO 02 OBLIGACIONES EN ASPECTOS LABORALES

OBJETIVO:

LOS CONTRATISTAS deben cumplir con las obligaciones en aspectos laborales detallados en el presente Anexo, los mismos que deberán ser acogidos fehacientemente; de manera obligatoria y sin objeción alguna, obligaciones que se detallan a continuación:

El contratista deberá presentar una carta en calidad de Declaración Jurada que contenga los siguientes documentos, especificando el Número de Contrato (Pedido Marco) o Número del Pedido de compra, Objeto de la Contratación, Número de Valorización y mes al que corresponde. Todos los reportes y documentos, ordenados alfabéticamente por apellidos, con sello y firmado por representante legal o persona responsable de la información.

DOCUMENTACIÓN A PRESENTAR:

1. Copia de la Constancia de ALTA DEL TRABAJADOR - Formulario 1604-1 (Al inicio de la prestación del servicio).
2. Copia del Contrato suscrito. También solicitado por la Oficina de Seguridad
3. Boleta de Pago de Remuneraciones original, con firma del empleador y del trabajador o Reporte R08
4. "Voucher" de depósito de sus respectivas remuneraciones (bancarización)
5. Planilla de Declaración y Pago de Aportes a las AFPs (Del mes anterior)
6. Formulario Virtual 0601 – Constancia de Declaración del PDT PLAME (Del mes anterior).
7. Boleta de pago de Impuestos laborales, Essalud, SNP, Essalud+Vida, Renta de 5ta., otros según corresponda.
8. Reporte R01 – Trabajadores – Datos de ingresos, tributos y aportes (ORDENADO ALFABETICAMENTE POR APELLIDOS, marcando con resaltador a los trabajadores).
9. Copia de la Constancia de BAJA DEL TRABAJADOR – Formulario 1604-3 (A la culminación del servicio).
10. Copia de la Liquidación de beneficios sociales firmada por el trabajador (A la culminación del servicio).
11. Depósito de la CTS de Mayo – Noviembre.
12. Pago de Gratificaciones de Julio – Diciembre.
13. Pago de Vacaciones
14. Otros, según coordinaciones.

IMPORTANTE:

En el caso de documentos laborales, de contratistas con Pedido de Compra de Servicios se deberán presentar los documentos laborales que correspondan al período en que prestó efectivamente el servicio (Primacía de la realidad). No del mes anterior.

A. EL CONTRATISTA asume las obligaciones en "Aspectos Laborales" durante la prestación del servicio.

EL CONTRATISTA deberá entregar información fidedigna toda vez que sea solicitada por **ELECTROSUR S.A.**, por ello deberá contar con los medios y vías de comunicación tecnológicos necesarios y mantenerse al pendiente de cualquier notificación o solicitud hecha por **ELECTROSUR S.A.**

B. Consecuencias del incumplimiento de las Obligaciones Laborales

Todo incumplimiento tiene como consecuencia la no conformidad de la documentación presentada y por lo tanto no procede el trámite regular de pago de la valorización del mes observado, devolviéndose todo el expediente inmediatamente para su subsanación.

IMPORTANTE:

Antes del inicio del servicio el contratista se deberá presentar las CONSTANCIAS DE ALTA DE SUSTRABAJADORES (Formulario 1604-1). Sin este requisito no se puede iniciar ningún servicio.

EL CONTRATISTA deberá cumplir con presentar toda la información, firmada por el representante legal de la empresa dentro de los cinco (05) días hábiles de cada mes siguiente, dicha documentación debe ser dirigida al correo seguridades@gmail.com para su respectiva revisión.

CAPÍTULO IV FACTORES DE EVALUACIÓN

La evaluación se realiza sobre la base de cien (100) puntos.

Para determinar la oferta con el mejor puntaje y el orden de prelación de las ofertas, se considera lo siguiente:

FACTOR DE EVALUACIÓN	PUNTAJE / METODOLOGÍA PARA SU ASIGNACIÓN
A. PRECIO	
<p><u>Evaluación:</u></p> <p>Se evaluará considerando el precio ofertado por el postor.</p> <p><u>Acreditación:</u></p> <p>Se acreditará mediante el documento que contiene el precio de la oferta (Anexo N° 6).</p>	<p>La evaluación consistirá en otorgar el máximo puntaje a la oferta de precio más bajo y se otorga a las demás ofertas puntajes inversamente proporcionales a sus respectivos precios, según la siguiente fórmula:</p> $P_i = \frac{O_m \times PMP}{O_i}$ <p>I = Oferta <i>P_i</i> = Puntaje de la oferta a evaluar <i>O_i</i> = Precio i <i>O_m</i> = Precio de la oferta más baja PMP = Puntaje máximo del precio</p> <p style="text-align: center;">100¹⁶ puntos</p>

Importante

Los factores de evaluación elaborados por el órgano encargado de las contrataciones o comité de selección, según corresponda, deben ser objetivos y guardan vinculación, razonabilidad y proporcionalidad con el objeto de la contratación. Asimismo, estos no pueden calificar con puntaje el cumplimiento del Expediente Técnico ni los requisitos de calificación.

¹⁶ De 85 a 100 puntos, en el caso de obras bajo la modalidad de ejecución llave en mano en las que se puede incluir adicionalmente el factor capacitación.

CAPÍTULO V PROFORMA DEL CONTRATO

Importante

- *Dependiendo del objeto del contrato, de resultar indispensable, puede incluirse cláusulas adicionales o la adecuación de las propuestas en el presente documento, las que en ningún caso pueden contemplar disposiciones contrarias a la normativa vigente ni a lo señalado en este capítulo.*
- *En el caso de contratación de obras por paquete, se debe suscribir un contrato por cada obra incluida en el paquete.*

Conste por el presente documento, la contratación para la ejecución de la Obra : “.....”, que celebra de una parte **EMPRESA REGIONAL DE SERVICIO PÚBLICO DE ELECTRICIDAD SOCIEDAD ANÓNIMA - ELECTROSUR S.A.**, con RUC N° 20119205949, con domicilio legal en la calle Zela N° 408 del Distrito, Provincia y Departamento de Tacna, a quien en adelante se denominará **ELECTROSUR S.A.**, debidamente representado por su Gerente General Ing. Víctor Raúl Monzón Gonzáles, identificado con DNI N° 00474181 y su Gerente de Administración y Finanzas C.P.C. Rómulo Andrés Hernández Salvatierra, identificado con DNI N° 00484074, según poderes inscritos en la Partida Electrónica N° 11003278 del Registro de Personas Jurídicas de la Oficina Registral de Tacna, Asientosrespectivamente, y de la otra parte el con RUC N°....., con domicilio legal en, con Partida Electrónica N°..... inscrita en el Registro de Personas Jurídicas de la Oficina Registral de, a quien en adelante se denominará **EL CONTRATISTA**; en los términos y condiciones siguientes:

CLÁUSULA PRIMERA: ANTECEDENTES

Con fecha [.....], el comité de selección adjudicó la buena pro de la **Adjudicación Simplificada N° AS-.....-2021-ES – Primera Convocatoria**, para la ejecución de la Obra: “.....”, a [INDICAR NOMBRE DEL GANADOR DE LA BUENA PRO], cuyos detalles e importe constan en los documentos integrantes del presente contrato.

CLÁUSULA SEGUNDA: OBJETO

El presente contrato tiene por objeto [CONSIGNAR EL OBJETO DE LA CONTRATACIÓN].

CLÁUSULA TERCERA: MONTO CONTRACTUAL

El monto total del presente contrato asciende a [CONSIGNAR MONEDA Y MONTO], que incluye todos los impuestos de Ley.

Este monto comprende el costo de la ejecución de la obra, todos los tributos, seguros, transporte, inspecciones, pruebas y, de ser el caso, los costos laborales conforme a la legislación vigente, así como cualquier otro concepto que pueda tener incidencia sobre la ejecución de la prestación materia del presente contrato.

CLÁUSULA CUARTA: DEL PAGO¹⁷

LA ENTIDAD se obliga a pagar la contraprestación a EL CONTRATISTA en [INDICAR MONEDA], en periodos de valorización [CONSIGNAR MENSUALES U OTRO TIPO DE PERIODO], conforme a lo previsto en la sección específica de las bases. Asimismo, LA ENTIDAD o EL CONTRATISTA, según corresponda, se obligan a pagar el monto correspondiente al saldo de la liquidación del contrato de obra, en el plazo de [CONSIGNAR PLAZO EN DÍAS] días calendario, computados desde el día siguiente del consentimiento de la liquidación.

En caso de retraso en el pago de las valorizaciones, por razones imputables a LA ENTIDAD, EL CONTRATISTA tiene derecho al reconocimiento de los intereses legales efectivos, de conformidad con el artículo 39 de la Ley de Contrataciones del Estado y los artículos 1244, 1245 y 1246 del Código Civil. Para tal efecto, se formulará una valorización de intereses y el pago se efectuará en las valorizaciones siguientes.

¹⁷ En cada caso concreto, dependiendo de la naturaleza del contrato, podrá adicionarse la información que resulte pertinente a efectos de generar el pago.

CLÁUSULA QUINTA: DEL PLAZO DE LA EJECUCIÓN DE LA PRESTACIÓN

El plazo de ejecución de la obra, el equipamiento y montaje hasta la puesta en servicio, materia de la presente convocatoria, es de [CONSIGNAR EL PLAZO DE EJECUCIÓN DE ESTA PRESTACIÓN, EL CUAL DEBE ESTAR EXPRESADO EN DÍAS CALENDARIO] días calendario, el mismo que se computa desde el día siguiente de cumplidas las condiciones previstas en el artículo 176 del Reglamento¹⁸.

CLÁUSULA SEXTA: PARTES INTEGRANTES DEL CONTRATO

El presente contrato está conformado por las bases integradas, la oferta ganadora, así como los documentos derivados del procedimiento de selección que establezcan obligaciones para las partes.

CLÁUSULA SÉTIMA: GARANTÍAS

EL CONTRATISTA entregó al perfeccionamiento del contrato la respectiva garantía incondicional, solidaria, irrevocable, y de realización automática en el país al solo requerimiento, a favor de LA ENTIDAD, por los conceptos, montos y vigencias siguientes:

- De fiel cumplimiento del contrato: [CONSIGNAR EL MONTO], a través de la [INDICAR EL TIPO DE GARANTÍA PRESENTADA] N° [INDICAR NÚMERO DEL DOCUMENTO] emitida por [SEÑALAR EMPRESA QUE LA EMITE]. Monto que es equivalente al diez por ciento (10%) del monto del contrato original, la misma que debe mantenerse vigente hasta el consentimiento de la liquidación final.

Importante

Al amparo de lo dispuesto en el numeral 149.4 del artículo 149 del Reglamento de la Ley de Contrataciones del Estado, en el caso de contratos de ejecución de obras que se sujeten a las condiciones establecidas en dicho artículo, si el postor ganador de la buena pro solicita la retención del diez por ciento (10%) del monto del contrato original como garantía de fiel cumplimiento de contrato, debe consignarse lo siguiente:

- *“De fiel cumplimiento del contrato: [CONSIGNAR EL MONTO], a través de la retención que debe efectuar LA ENTIDAD, durante la primera mitad del número total de pagos a realizarse, de forma prorrateada, con cargo a ser devuelto a la finalización del mismo.”*

CLÁUSULA OCTAVA: EJECUCIÓN DE GARANTÍAS POR FALTA DE RENOVACIÓN

LA ENTIDAD puede solicitar la ejecución de las garantías cuando EL CONTRATISTA no las hubiere renovado antes de la fecha de su vencimiento, conforme a lo dispuesto en el literal a) del numeral 155.1 del artículo 155 del Reglamento de la Ley de Contrataciones del Estado.

CLÁUSULA NOVENA: ADELANTO DIRECTO

LA ENTIDAD otorgará [CONSIGNAR NÚMERO DE ADELANTOS A OTORGARSE] adelantos directos por el [CONSIGNAR PORCENTAJE QUE EN NINGÚN CASO EXCEDAN EN CONJUNTO EL 10% DEL MONTO DEL CONTRATO ORIGINAL] del monto del contrato original.

EL CONTRATISTA debe solicitar formalmente el [CONSIGNAR ADELANTO O PRIMER DESEMBOLSO DEL ADELANTO DIRECTO] dentro de los ocho (8) días siguientes a la suscripción del contrato, adjuntando a su solicitud la garantía por adelantos mediante carta fianza o póliza de caución y el comprobante de pago correspondiente. LA ENTIDAD debe entregar el monto solicitado dentro de los siete (7) días siguientes a la presentación de la solicitud de EL CONTRATISTA.

Asimismo, EL CONTRATISTA debe solicitar la entrega de los demás adelantos directos en [CONSIGNAR EL PLAZO Y OPORTUNIDAD PARA LA SOLICITUD]¹⁹. La entrega del o los adelantos se realizará en [CONSIGNAR PLAZO Y OPORTUNIDAD].²⁰

¹⁸ Este párrafo debe ser incluido en el caso de obras que se ejecuten bajo la modalidad de ejecución llave en mano que no incluya operación asistida.

¹⁹ Indicar el plazo y oportunidad conforme al expediente de contratación.

²⁰ Este párrafo solo deberá ser incluido cuando la Entidad prevea la entrega de más de un adelanto directo al contratista.

Vencido el plazo para solicitar el adelanto no procederá la solicitud.

CLÁUSULA DÉCIMA: ADELANTO PARA MATERIALES O INSUMOS

LA ENTIDAD otorgará adelantos para materiales o insumos por el [CONSIGNAR PORCENTAJE QUE NO DEBE EXCEDER EN CONJUNTO DEL 20%] del monto del contrato original, conforme al calendario de adquisición de materiales o insumos presentado por EL CONTRATISTA.

La entrega de los adelantos se realizará en un plazo de [CONSIGNAR PLAZO] días calendario previos a la fecha prevista en el calendario de adquisición de materiales o insumos para cada adquisición, con la finalidad que EL CONTRATISTA pueda disponer de los materiales o insumos en la oportunidad prevista en el calendario de avance de obra valorizado. Para tal efecto, EL CONTRATISTA debe solicitar la entrega del adelanto en un plazo de [CONSIGNAR PLAZO] días calendario anteriores al inicio del plazo antes mencionado, adjuntando a su solicitud la garantía por adelantos mediante carta fianza o póliza de caución y el comprobante de pago respectivo.

La primera solicitud de EL CONTRATISTA debe realizarse una vez iniciado el plazo de ejecución de la obra. No procede el otorgamiento del adelanto para materiales e insumos en los casos en que las solicitudes correspondientes sean realizadas con posterioridad a las fechas señaladas en el calendario de adquisición de materiales e insumos.

CLÁUSULA UNDÉCIMA: CONFORMIDAD DE LA OBRA

La conformidad de la obra será dada con la suscripción del Acta de Recepción de Obra.

CLÁUSULA DUODÉCIMA: DECLARACIÓN JURADA DEL CONTRATISTA

EL CONTRATISTA declara bajo juramento que se compromete a cumplir las obligaciones derivadas del presente contrato, bajo sanción de quedar inhabilitado para contratar con el Estado en caso de incumplimiento.

CLÁUSULA DÉCIMA TERCERA: ASIGNACIÓN DE RIESGOS DEL CONTRATO DE OBRA

Los riesgos identificados que pueden ocurrir durante la ejecución de la obra y la determinación de parte del contrato que debe asumirlos durante la ejecución contractual según las disposiciones previstas en la directiva "Gestión de riesgos en la planificación de la ejecución de obras".

CLÁUSULA DÉCIMA CUARTA: RESPONSABILIDAD POR VICIOS OCULTOS

Ni la suscripción del Acta de Recepción de Obra, ni el consentimiento de la liquidación del contrato de obra, enervan el derecho de LA ENTIDAD a reclamar, posteriormente, por defectos o vicios ocultos, conforme a lo dispuesto por los artículos 40 de la Ley de Contrataciones del Estado y 173 de su Reglamento.

El plazo máximo de responsabilidad de EL CONTRATISTA es de [CONSIGNAR TIEMPO EN AÑOS, NO MENOR DE 7 AÑOS] años, contados a partir de la conformidad de la recepción [INDICAR TOTAL O PARCIAL, SEGÚN CORRESPONDA] de la obra.

CLÁUSULA DÉCIMA QUINTA: PENALIDADES

Si EL CONTRATISTA incurre en retraso injustificado en la ejecución de las prestaciones objeto del contrato, LA ENTIDAD le aplica automáticamente una penalidad por mora por cada día de atraso, de acuerdo a la siguiente fórmula:

$$\text{Penalidad Diaria} = \frac{0.10 \times \text{monto vigente}}{F \times \text{plazo vigente en días}}$$

Donde:

F = 0.15 para plazos mayores a sesenta (60) días o;

F = 0.40 para plazos menores o iguales a sesenta (60) días.

El retraso se justifica a través de la solicitud de ampliación de plazo debidamente aprobado. Adicionalmente, se considera justificado el retraso y en consecuencia no se aplica penalidad, cuando EL CONTRATISTA acredite, de modo objetivamente sustentado, que el mayor tiempo transcurrido no le resulta imputable. En este último caso la calificación del retraso como justificado

por parte de LA ENTIDAD no da lugar al pago de gastos generales ni costos directos de ningún tipo, conforme el numeral 162.5 del artículo 162 del Reglamento de la Ley de Contrataciones del Estado.

Adicionalmente a la penalidad por mora se aplicarán las siguientes penalidades:

Otras penalidades			
N°	Supuesto de aplicación de penalidad	Forma de cálculo	Procedimiento
1	Cuando el personal acreditado permanece menos de sesenta (60) días desde el inicio de su participación en la ejecución del contrato o del íntegro del plazo de ejecución, si este es menor a los sesenta (60) días, de conformidad con las disposiciones establecidas en el numeral 190.2 del artículo 190 del Reglamento.	[INCLUIR LA FORMA DE CÁLCULO, QUE NO PUEDE SER MENOR A LA MITAD DE UNA UNIDAD IMPOSITIVA TRIBUTARIA (0.5 UIT) NI MAYOR A UNA (1) UIT] por cada día de ausencia del personal en obra en el plazo previsto.	Según informe del [CONSIGNAR INSPECTOR O SUPERVISOR DE LA OBRA, SEGÚN CORRESPONDA].
2	En caso el contratista incumpla con su obligación de ejecutar la prestación con el personal acreditado o debidamente sustituido.	[INCLUIR LA FORMA DE CÁLCULO, QUE NO PUEDE SER MENOR A LA MITAD DE UNA UNIDAD IMPOSITIVA TRIBUTARIA (0.5 UIT) NI MAYOR A UNA (1) UIT] por cada día de ausencia del personal en obra.	Según informe del [CONSIGNAR INSPECTOR O SUPERVISOR DE LA OBRA, SEGÚN CORRESPONDA].
3	Si el contratista o su personal, no permite el acceso al cuaderno de obra al [CONSIGNAR INSPECTOR O SUPERVISOR DE LA OBRA, SEGÚN CORRESPONDA], impidiéndole anotar las ocurrencias.	Cinco por mil (5/1000) del monto de la valorización del periodo por cada día de dicho impedimento.	Según informe del [CONSIGNAR INSPECTOR O SUPERVISOR DE LA OBRA, SEGÚN CORRESPONDA].
4	[INCLUIR OTRAS PENALIDADES, DE SER EL CASO]		

Importante

De haberse previsto otras penalidades a las previstas, incluir los supuestos de aplicación de penalidad, la forma de cálculo de la penalidad para cada supuesto y el procedimiento mediante el cual se verifica el supuesto a penalizar, conforme el artículo 163 del Reglamento de la Ley de Contrataciones del Estado.

Estas penalidades se deducen de las valorizaciones o en la liquidación final, según corresponda; o si fuera necesario, se cobra del monto resultante de la ejecución de la garantía de fiel cumplimiento.

La penalidad por mora y las otras penalidades pueden alcanzar cada una un monto máximo equivalente al diez por ciento (10%) del monto del contrato vigente, o de ser el caso, del ítem que debió ejecutarse.

Cuando se llegue a cubrir el monto máximo de la penalidad por mora o el monto máximo para otras penalidades, LA ENTIDAD puede resolver el contrato por incumplimiento.

CLÁUSULA DÉCIMA SEXTA: RESOLUCIÓN DEL CONTRATO

Cualquiera de las partes puede resolver el contrato, de conformidad con el numeral 32.3 del artículo 32 y artículo 36 de la Ley de Contrataciones del Estado, y el artículo 164 de su Reglamento. De darse el caso, LA ENTIDAD procederá de acuerdo a lo establecido en los artículos 165 y 207 del Reglamento de la Ley de Contrataciones del Estado.

CLÁUSULA DÉCIMA SÉTIMA: RESPONSABILIDAD DE LAS PARTES

Cuando se resuelva el contrato por causas imputables a algunas de las partes, se debe resarcir los daños y perjuicios ocasionados, a través de la indemnización correspondiente. Ello no obsta la aplicación de las sanciones administrativas, penales y pecuniarias a que dicho incumplimiento diere lugar, en el caso que éstas correspondan.

Lo señalado precedentemente no exime a ninguna de las partes del cumplimiento de las demás

obligaciones previstas en el presente contrato.

CLÁUSULA DÉCIMA OCTAVA: ANTICORRUPCIÓN

EL CONTRATISTA declara y garantiza no haber, directa o indirectamente, o tratándose de una persona jurídica a través de sus socios, integrantes de los órganos de administración, apoderados, representantes legales, funcionarios, asesores o personas vinculadas a las que se refiere el artículo 7 del Reglamento de la Ley de Contrataciones del Estado, ofrecido, negociado o efectuado, cualquier pago o, en general, cualquier beneficio o incentivo ilegal en relación al contrato.

Asimismo, el CONTRATISTA se obliga a conducirse en todo momento, durante la ejecución del contrato, con honestidad, probidad, veracidad e integridad y de no cometer actos ilegales o de corrupción, directa o indirectamente o a través de sus socios, accionistas, participacionistas, integrantes de los órganos de administración, apoderados, representantes legales, funcionarios, asesores y personas vinculadas a las que se refiere el artículo 7 del Reglamento de la Ley de Contrataciones del Estado.

Además, EL CONTRATISTA se compromete a i) comunicar a las autoridades competentes, de manera directa y oportuna, cualquier acto o conducta ilícita o corrupta de la que tuviera conocimiento; y ii) adoptar medidas técnicas, organizativas y/o de personal apropiadas para evitar los referidos actos o prácticas.

CLÁUSULA DÉCIMA NOVENA: MARCO LEGAL DEL CONTRATO

Sólo en lo no previsto en este contrato, en la Ley de Contrataciones del Estado y su Reglamento, en las directivas que emita el OSCE y demás normativa especial que resulte aplicable, serán de aplicación supletoria las disposiciones pertinentes del Código Civil vigente, cuando corresponda, y demás normas de derecho privado.

CLÁUSULA VIGÉSIMA: SOLUCIÓN DE CONTROVERSIAS²¹

Las controversias que surjan entre las partes durante la ejecución del contrato se resuelven mediante conciliación o arbitraje, según el acuerdo de las partes.

Cualquiera de las partes tiene derecho a iniciar el arbitraje a fin de resolver dichas controversias dentro del plazo de caducidad previsto en la Ley de Contrataciones del Estado y su Reglamento.

Facultativamente, cualquiera de las partes tiene el derecho a solicitar una conciliación dentro del plazo de caducidad correspondiente, según lo señalado en el artículo 224 del Reglamento de la Ley de Contrataciones del Estado, sin perjuicio de recurrir al arbitraje, en caso no se llegue a un acuerdo entre ambas partes o se llegue a un acuerdo parcial. Las controversias sobre nulidad del contrato solo pueden ser sometidas a arbitraje.

El Laudo arbitral emitido es inapelable, definitivo y obligatorio para las partes desde el momento de su notificación, según lo previsto en el numeral 45.21 del artículo 45 de la Ley de Contrataciones del Estado.

CLÁUSULA VIGÉSIMA SEGUNDA: FACULTAD DE ELEVAR A ESCRITURA PÚBLICA

Cualquiera de las partes puede elevar el presente contrato a Escritura Pública corriendo con todos los gastos que demande esta formalidad.

CLÁUSULA VIGÉSIMA TERCERA: DOMICILIO PARA EFECTOS DE LA EJECUCIÓN CONTRACTUAL

Las partes declaran el siguiente domicilio para efecto de las notificaciones que se realicen durante la ejecución del presente contrato:

DOMICILIO DE LA ENTIDAD: [.....]

DOMICILIO DEL CONTRATISTA: [CONSIGNAR EL DOMICILIO SEÑALADO POR EL POSTOR GANADOR DE LA BUENA PRO AL PRESENTAR LOS REQUISITOS PARA EL PERFECCIONAMIENTO DEL CONTRATO]

La variación del domicilio aquí declarado de alguna de las partes debe ser comunicada a la otra

²¹ De acuerdo con el numeral 225.3 del artículo 225 del Reglamento, las partes pueden recurrir al arbitraje ad hoc cuando las controversias deriven de procedimientos de selección cuyo valor referencial sea menor o igual a cinco millones con 00/100 soles (S/ 5 000 000,00).

parte, formalmente y por escrito, con una anticipación no menor de quince (15) días calendario.

De acuerdo con las bases integradas, la oferta y las disposiciones del presente contrato, las partes lo firman por duplicado en señal de conformidad en la ciudad de [.....] al [CONSIGNAR FECHA].

.....
GERENTE GENERAL
ELECTROSUR S.A.

.....
REPRESENTANTE LEGAL COMÚN
EL CONTRATISTA

.....
GERENTE DE ADMINISTRACIÓN Y FINANZAS
ELECTROSUR S.A

CAPÍTULO VI CONSTANCIA DE PRESTACIÓN DE EJECUCIÓN DE OBRA

De conformidad con el artículo 169 del Reglamento, se deja expresa constancia de la culminación de la prestación derivada del contrato mencionado en el numeral 3 del presente documento.

1 DATOS DEL DOCUMENTO	Número del documento			
	Fecha de emisión del documento			
2 DATOS DEL CONTRATISTA	Nombre, denominación o razón social			
	RUC			
	EN CASO EL CONTRATISTA SEA UN CONSORCIO, ADEMÁS SE DEBERÁ REGISTRAR LA SIGUIENTE INFORMACIÓN:			
	Nombre o razón social del integrante del consorcio	RUC	%	Descripción de las obligaciones
3 DATOS DEL CONTRATO	Número del contrato			
	Tipo y número del procedimiento de selección			
	Descripción del objeto del contrato			
	Fecha de suscripción del contrato			
	Monto del contrato			
4 DATOS DE LA OBRA	Denominación de la obra			
	Ubicación de la obra (Región, Provincia y Distrito)			
	Nombres y apellidos del Supervisor de la Obra			
	Plazo de ejecución de la obra	Plazo original	días calendario	
		Ampliación(es) de plazo	días calendario	
		Total plazo	días calendario	
		Fecha de culminación de la obra		
		Fecha de recepción de la obra		
	Monto de la obra	Fecha de liquidación de la obra		
		Número de adicionales de obra		
		Monto total de los adicionales		
		Número de deductivos		
Monto total de los deductivos				
	Monto total de la obra (sólo componente de obra)			

5 APLICACIÓN DE PENALIDADES	Monto de las penalidades por mora				
	Monto de otras penalidades				
	Monto total de las penalidades aplicadas				
6 SOLUCIÓN DE CONTROVERSIAS DEL CONTRATO	Junta de Resolución de Disputas	Si		No	
	Arbitraje	Si		No	
	N° de arbitrajes				
7 DATOS DE LA ENTIDAD	Nombre de la Entidad				
	RUC de la Entidad				
	Nombres y apellidos del funcionario que emite la constancia				
	Cargo que ocupa en la Entidad				
	Teléfono de contacto				
8					
	NOMBRE, FIRMA Y SELLO DEL FUNCIONARIO COMPETENTE				

ANEXOS

ANEXO Nº 1

DECLARACIÓN JURADA DE DATOS DEL POSTOR

Señores

COMITÉ DE SELECCIÓN

ADJUDICACIÓN SIMPLIFICADA Nº AS-048-2021-ES – PRIMERA CONVOCATORIA

Presente. -

El que se suscribe, [.....], postor y/o Representante Legal de [CONSIGNAR EN CASO DE SER PERSONA JURÍDICA], identificado con [CONSIGNAR TIPO DE DOCUMENTO DE IDENTIDAD] Nº [CONSIGNAR NÚMERO DE DOCUMENTO DE IDENTIDAD], con poder inscrito en la localidad de [CONSIGNAR EN CASO DE SER PERSONA JURÍDICA] en la Ficha Nº [CONSIGNAR EN CASO DE SER PERSONA JURÍDICA] Asiento Nº [CONSIGNAR EN CASO DE SER PERSONA JURÍDICA], **DECLARO BAJO JURAMENTO** que la siguiente información se sujeta a la verdad:

Nombre, Denominación o Razón Social :			
Domicilio Legal :			
RUC :	Teléfono(s) :		
MYPE ²²		Sí	No
Correo electrónico :			

Autorización de notificación por correo electrónico:

... [CONSIGNAR SÍ O NO] autorizo que se notifiquen al correo electrónico indicado las siguientes actuaciones:

1. Solicitud de subsanación de los requisitos para perfeccionar el contrato.
2. Solicitud para presentar los documentos para perfeccionar el contrato, según lo previsto en el numeral 141.2 del artículo 141 del Reglamento.
3. Respuesta a la solicitud de acceso al expediente de contratación.

Asimismo, me comprometo a remitir la confirmación de recepción, en el plazo máximo de dos (2) días hábiles de recibida la comunicación.

[CONSIGNAR CIUDAD Y FECHA]

.....
Firma, Nombres y Apellidos del postor o Representante legal, según corresponda

Importante

La notificación dirigida a la dirección de correo electrónico consignada se entenderá válidamente efectuada cuando la Entidad reciba acuse de recepción.

²² Esta información será verificada por la Entidad en la página web del Ministerio de Trabajo y Promoción del Empleo en la sección consulta de empresas acreditadas en el REMYPE en el link <http://www2.trabajo.gob.pe/servicios-en-linea-2-2/> y se tendrá en consideración, en caso el postor ganador de la buena pro solicite la retención del diez por ciento (10%) del monto del contrato, en calidad de garantía de fiel cumplimiento, según las condiciones previstas en el numeral 149.4 del artículo 149 y numeral 151.3 del artículo 151 del Reglamento. Asimismo, dicha información se tendrá en cuenta en caso de empate, conforme a lo previsto en el artículo 91 del Reglamento.

Importante

Cuando se trate de consorcios, la declaración jurada es la siguiente:

ANEXO N° 1

DECLARACIÓN JURADA DE DATOS DEL POSTOR

Señores

COMITÉ DE SELECCIÓN

ADJUDICACIÓN SIMPLIFICADA N° AS-048-2021-ES – PRIMERA CONVOCATORIA

Presente. -

El que se suscribe, [...], representante común del consorcio [CONSIGNAR EL NOMBRE DEL CONSORCIO], identificado con [CONSIGNAR TIPO DE DOCUMENTO DE IDENTIDAD] N° [CONSIGNAR NÚMERO DE DOCUMENTO DE IDENTIDAD], **DECLARO BAJO JURAMENTO** que la siguiente información se sujeta a la verdad:

Datos del consorciado 1				
Nombre, Denominación o Razón Social :				
Domicilio Legal :				
RUC :	Teléfono(s) :			
MYPE ²³		Sí	No	
Correo electrónico :				

Datos del consorciado 2				
Nombre, Denominación o Razón Social :				
Domicilio Legal :				
RUC :	Teléfono(s) :			
MYPE ²⁴		Sí	No	
Correo electrónico :				

Datos del consorciado ...				
Nombre, Denominación o Razón Social :				
Domicilio Legal :				
RUC :	Teléfono(s) :			
MYPE ²⁵		Sí	No	
Correo electrónico :				

Autorización de notificación por correo electrónico:

Correo electrónico del consorcio:

²³ Esta información será verificada por la Entidad en la página web del Ministerio de Trabajo y Promoción del Empleo en la sección consulta de empresas acreditadas en el REMYPE en el link <http://www2.trabajo.gob.pe/servicios-en-linea-2-2/> y se tendrá en consideración, en caso el consorcio ganador de la buena pro solicite la retención del diez por ciento (10%) del monto del contrato, en calidad de garantía de fiel cumplimiento, según las condiciones previstas en el numeral 149.4 del artículo 149 y numeral 151.3 del artículo 151 del Reglamento. Asimismo, dicha información se tendrá en cuenta en caso de empate, conforme a lo previsto en el artículo 91 del Reglamento. Para dichos efectos, todos los integrantes del consorcio deben acreditar la condición de micro o pequeña empresa.

²⁴ Ibídem.

²⁵ Ibídem.

... [CONSIGNAR SÍ O NO] autorizo que se notifiquen al correo electrónico indicado las siguientes actuaciones:

1. Solicitud de subsanación de los requisitos para perfeccionar el contrato.
2. Solicitud para presentar los documentos para perfeccionar el contrato, según lo previsto en el numeral 141.2 del artículo 141 del Reglamento.
3. Respuesta a la solicitud de acceso al expediente de contratación.

Asimismo, me comprometo a remitir la confirmación de recepción, en el plazo máximo de dos (2) días hábiles de recibida la comunicación.

[CONSIGNAR CIUDAD Y FECHA]

.....
**Firma, Nombres y Apellidos del representante
común del consorcio**

Importante

La notificación dirigida a la dirección de correo electrónico consignada se entenderá válidamente efectuada cuando la Entidad reciba acuse de recepción.

ANEXO Nº 2

DECLARACIÓN JURADA (ART. 52 DEL REGLAMENTO DE LA LEY DE CONTRATACIONES DEL ESTADO)

Señores

COMITÉ DE SELECCIÓN

ADJUDICACIÓN SIMPLIFICADA Nº AS-048-2021-ES – PRIMERA CONVOCATORIA

Presente. -

Mediante el presente el suscrito, postor y/o Representante Legal de [CONSIGNAR EN CASO DE SER PERSONA JURÍDICA], declaro bajo juramento:

- i. No haber incurrido y me obligo a no incurrir en actos de corrupción, así como a respetar el principio de integridad.
- ii. No tener impedimento para postular en el procedimiento de selección ni para contratar con el Estado, conforme al artículo 11 de la Ley de Contrataciones del Estado.
- iii. Conocer las sanciones contenidas en la Ley de Contrataciones del Estado y su Reglamento, así como las disposiciones aplicables de la Ley Nº 27444, Ley del Procedimiento Administrativo General.
- iv. Participar en el presente proceso de contratación en forma independiente sin mediar consulta, comunicación, acuerdo, arreglo o convenio con ningún proveedor; y, conocer las disposiciones del Decreto Legislativo Nº 1034, Decreto Legislativo que aprueba la Ley de Represión de Conductas Anticompetitivas.
- v. Conocer, aceptar y someterme a las bases, condiciones y reglas del procedimiento de selección.
- vi. Ser responsable de la veracidad de los documentos e información que presento en el presente procedimiento de selección.
- vii. Comprometerme a mantener la oferta presentada durante el procedimiento de selección y a perfeccionar el contrato, en caso de resultar favorecido con la buena pro.

[CONSIGNAR CIUDAD Y FECHA]

.....
**Firma, Nombres y Apellidos del postor o
Representante legal, según corresponda**

Importante

En el caso de consorcios, cada integrante debe presentar esta declaración jurada, salvo que sea presentada por el representante común del consorcio.

ANEXO N° 3

DECLARACIÓN JURADA DE CUMPLIMIENTO DEL EXPEDIENTE TÉCNICO

Señores

COMITÉ DE SELECCIÓN

ADJUDICACIÓN SIMPLIFICADA N° AS-048-2021-ES – PRIMERA CONVOCATORIA

Presente. -

Es grato dirigirme a usted, para hacer de su conocimiento que luego de haber examinado las bases y demás documentos del procedimiento de la referencia y, conociendo todos los alcances y las condiciones detalladas en dichos documentos, el postor que suscribe ofrece la ejecución de la obra [CONSIGNAR EL OBJETO DE LA CONVOCATORIA], de conformidad con el respectivo Expediente Técnico y las demás condiciones que se indican en el numeral 3.1 del Capítulo III de la sección específica de las bases y los documentos del procedimiento.

[CONSIGNAR CIUDAD Y FECHA]

.....
**Firma, Nombres y Apellidos del postor o
Representante legal o común, según corresponda**

ANEXO N° 4

DECLARACIÓN JURADA DE PLAZO DE EJECUCIÓN DE LA OBRA

Señores

COMITÉ DE SELECCIÓN

ADJUDICACIÓN SIMPLIFICADA N° AS-048-2021-ES – PRIMERA CONVOCATORIA

Presente. -

Mediante el presente, con pleno conocimiento de las condiciones que se exigen en las bases del procedimiento de la referencia, me comprometo a ejecutar la obra [CONSIGNAR LA DENOMINACIÓN DE LA CONVOCATORIA] su equipamiento y montaje hasta la puesta en servicio, en el plazo de [CONSIGNAR EL PLAZO OFERTADO, EL CUAL DEBE SER EXPRESADO EN DÍAS CALENDARIO] días calendario.

[CONSIGNAR CIUDAD Y FECHA]

.....
**Firma, Nombres y Apellidos del postor o
Representante legal o común, según corresponda**

ANEXO Nº 5

PROMESA DE CONSORCIO (Sólo para el caso en que un consorcio se presente como postor)

Señores

COMITÉ DE SELECCIÓN

ADJUDICACIÓN SIMPLIFICADA Nº AS-048-2021-ES – PRIMERA CONVOCATORIA

Presente. -

Los suscritos declaramos expresamente que hemos convenido en forma irrevocable, durante el lapso que dure el procedimiento de selección, para presentar una oferta conjunta a la **ADJUDICACIÓN SIMPLIFICADA Nº [CONSIGNAR NOMENCLATURA DEL PROCEDIMIENTO]**.

Asimismo, en caso de obtener la buena pro, nos comprometemos a formalizar el contrato de consorcio, de conformidad con lo establecido por el artículo 140 del Reglamento de la Ley de Contrataciones del Estado, bajo las siguientes condiciones:

a) Integrantes del consorcio

1. [NOMBRE, DENOMINACIÓN O RAZÓN SOCIAL DEL CONSORCIADO 1].
2. [NOMBRE, DENOMINACIÓN O RAZÓN SOCIAL DEL CONSORCIADO 2].

b) Designamos a [CONSIGNAR NOMBRES Y APELLIDOS DEL REPRESENTANTE COMÚN], identificado con [CONSIGNAR TIPO DE DOCUMENTO DE IDENTIDAD] Nº [CONSIGNAR NÚMERO DE DOCUMENTO DE IDENTIDAD], como representante común del consorcio para efectos de participar en todos los actos referidos al procedimiento de selección, suscripción y ejecución del contrato correspondiente con [CONSIGNAR NOMBRE DE LA ENTIDAD].

Asimismo, declaramos que el representante común del consorcio no se encuentra impedido, inhabilitado ni suspendido para contratar con el Estado.

c) Fijamos nuestro domicilio legal común en [.....].

d) Las obligaciones que corresponden a cada uno de los integrantes del consorcio son las siguientes:

1. OBLIGACIONES DE [NOMBRE, DENOMINACIÓN O RAZÓN SOCIAL DEL CONSORCIADO 1] [%]²⁶

[DESCRIBIR LAS OBLIGACIONES DEL CONSORCIADO 1]

2. OBLIGACIONES DE [NOMBRE, DENOMINACIÓN O RAZÓN SOCIAL DEL CONSORCIADO 2] [%]²⁷

[DESCRIBIR LAS OBLIGACIONES DEL CONSORCIADO 2]

TOTAL OBLIGACIONES 100%²⁸

[CONSIGNAR CIUDAD Y FECHA]

²⁶ Consignar únicamente el porcentaje total de las obligaciones, el cual debe ser expresado en número entero, sin decimales.

²⁷ Consignar únicamente el porcentaje total de las obligaciones, el cual debe ser expresado en número entero, sin decimales.

²⁸ Este porcentaje corresponde a la sumatoria de los porcentajes de las obligaciones de cada uno de los integrantes del consorcio.

.....
Consortiado 1
Nombres, apellidos y firma del Consortiado 1
o de su Representante Legal
Tipo y N° de Documento de Identidad

.....
Consortiado 2
Nombres, apellidos y firma del Consortiado 2
o de su Representante Legal
Tipo y N° de Documento de Identidad

Importante

De conformidad con el artículo 52 del Reglamento, las firmas de los integrantes del consorcio deben ser legalizadas.

ANEXO N° 6

PRECIO DE LA OFERTA

Señores

COMITÉ DE SELECCIÓN

ADJUDICACIÓN SIMPLIFICADA N° AS-048-2021-ES – PRIMERA CONVOCATORIA

Presente. -

Es grato dirigirme a usted, para hacer de su conocimiento que, de acuerdo con las bases, mi oferta es la siguiente:

ITEM	DESCRIPCION		REDES PRIMARIAS	REDES SECUNDARIAS	TOTAL
I	SUMINISTRO DE MATERIALES	S/.	-	-	-
II	MONTAJE ELECTROMECHANICO	S/.	-	-	-
III	TRANSPORTE DE MATERIALES (5%)	S/.	-	-	-
IV	TOTAL COSTO DIRECTO	S/.	-	-	-
V	GASTOS GENERALES (12%)	S/.	-	-	-
VI	UTILIDADES (5%)	S/.	-	-	-
VII	SUB TOTAL	S/.	-	-	-
VIII	IMPUESTOS GENERAL A LAS VENTAS (18%)	S/.	-	-	-
	TOTAL PRESUPUESTO DE OBRA	S/.	-	-	-

El precio de la oferta en SOLES incluye todos los tributos, seguros, transporte, inspecciones, pruebas y, de ser el caso, los costos laborales conforme a la legislación vigente, así como cualquier otro concepto que pueda tener incidencia sobre el costo de la obra a ejecutar; excepto la de aquellos postores que gocen de alguna exoneración legal, no incluirán en el precio de su oferta los tributos respectivos.

[CONSIGNAR CIUDAD Y FECHA]

.....
**Firma, Nombres y Apellidos del postor o
Representante legal o común, según corresponda**

Importante

- *El postor que goce de alguna exoneración legal, debe indicar que su oferta no incluye el tributo materia de la exoneración, debiendo incluir el siguiente texto:*

"Mi oferta no incluye [CONSIGNAR EL TRIBUTO MATERIA DE LA EXONERACIÓN]"

- *El análisis de precios unitarios y el detalle de los gastos generales fijos y variables no se presentan en la oferta, sino para el perfeccionamiento del contrato.*

PRESUPUESTO DE SUMINISTRO DE MATERIALES - RED PRIMARIA					
PROYECTO :	"AMPLIACION DEL SERVICIO DE ENERGÍA ELÉCTRICA MEDIANTE SISTEMA CONVENCIONAL PARA LA COOPERATIVA 60 DE LA JUNTA DE USUARIOS LA YARADA - PRIMERA ETAPA DISTRITO DE LA YARADA LOS PALOS - PROVINCIA DE TACNA - DEPARTAMENTO DE TACNA"				
UBICACIÓN :	COOPERATIVA 60 DE LA JUNTA DE USUARIOS LA YARADA - TACNA				
A: PRESUPUESTO SUMINISTRO DE MATERIALES			OCTUBRE 2021		
ITEM	DESCRIPCIÓN DE PARTIDAS	METRADO		PRESUPUESTO	
		UNID.	SUB TOTAL	UNITARIO	TOTAL
1.00	POSTES DE CONCRETO ARMADO				
1.01	POSTE DE C.A.C. DE 13/400/180/375 daN, INCLUYE PERILLA DE C.A.V.	und	2.00		
1.02	POSTE DE C.A.C. DE 13/300/180/375 daN, INCLUYE PERILLA DE C.A.V.	und	6.00		
2.00	CRUCETAS Y MENSULAS (CAV Y F*G*)				
2.01	BASTIDOR PREFABRICADO CON PERFILES DE A*G*, TIPO 5, VER DETALLES	und	1.00		
2.02	BASTIDOR DE F*G* DE 2100 X 76 X 76, 6mm ESPESOR, INCLUIRÁN TRES HUECOS DE 13/16 Ø	und	2.00		
2.03	MENSULA DE C.A.V. m / 1.50 / 500	und	24.00		
2.04	PALOMILLA SIMPLE DE C.A.V. m / 1.50	und	1.00		
2.05	MEDIA LOZA DE C.A.V. m / 1.10 / 750	und	1.00		
3.00	AISLADORES				
3.01	AISLADOR POLIMÉRICO TIPO PIN DE 36 KV CON ESPIGA PARA CRUCETA	und	24.00		
3.02	AISLADOR POLIMÉRICO TIPO SUSPENSION DE 36KV	und	6.00		
4.00	CONDUCTORES DE ALEACION DE ALUMINIO Y COBRE				
4.01	CONDUCTOR DE ALEACION DE ALUMINIO TIPO AAAC DE 35 mm2	m	1785.38		
4.02	CONDUCTOR DE COBRE ELECTROLITICO UNIPOLAR TIPO N2XOH DE 25 mm2 FORRADO, PARA BAJADA A TRANSFORMADOR	m	15.00		
4.03	CONDUCTOR DE Cu ELECTROLITICO UNIPOLAR TIPO N2XOH DE 35 mm2, PARA BAJADA A TABLERO DE DISTRIBUCION	m	20.00		
4.04	CONDUCTOR DE COBRE DESNUDO CABLEADO TEMPLE BLANDO DE 25 MM2, PARA PUESTA A TIERRA	m	194.00		
5.00	ACCESORIOS PARA CONDUCTOR DE ALEACION ALUMINIO Y COBRE				
5.01	ALAMBRE DE AMARRE DE ALUMINIO DESNUDO DE 16 mm2	m	36.00		
5.02	CONECTOR DE DOBLE VIA AL/AL 35 mm2	und	6.00		
5.03	CINTA PLANA DE ARMAR DE ALUMINIO DE 1/2"	m	6.00		
5.04	CONECTOR DE DOBLE VIA BIMETALICO AL 35 mm2 / Cu 25 mm2	und	6.00		
5.05	GRAPA DE ANCLAJE DE ALUMINIO TIPO PISTOLA INCL. 2 PERNOS Y ARANDELAS, PARA CONDUCTOR DE 35 mm2	und	6.00		
5.06	GRILLETE DE A*G* 5/8" TIPO U CON PASADOR DE SEGURIDAD	und	6.00		
5.07	PLATINA DE COBRE	und	3.00		
5.08	VARILLA DE ARMAR SIMPLE PARA CABLE AAAC DE 35 mm2	und	24.00		
5.09	TERMINALES DE COMPRESION PARA CABLE DE 25mm2	und	3.00		
5.10	TERMINALES DE COMPRESION PARA CABLE DE 35mm2	und	8.00		
6.00	MATERIAL DE FERRETERIA PARA POSTES Y CRUCETAS				
6.01	ARANDELA CUADRADA PLANA DE A*G* 57x57x5mm, AGUJERO DE 18mm Ø	und	12.00		
6.02	ARANDELA CUADRADA CURVA DE A*G*, 57x57x5mm, AGUJERO DE 18mm Ø	und	42.00		
6.03	CONECTOR DE DERIVACION TIPO PERNO PARTIDO DE BRONCE PARA CONDUCTOR DE 25mm2	und	20.00		
6.04	PERNO OJO DE F*G*, 16mm x 254mm (10") LONG. MAQUINADO CON TUERCA Y CONTRATUERCA	und	6.00		
6.05	PERNO DOBLE ARMADO DE A*G*, 16mm (5/8") Ø x 508mm (20") LONG. CON (2) TUERCAS Y (2) CONTRATUERCAS	und	33.00		
6.06	PERNO DE A*G* DE 16mm Ø x 175mm LONG., PROVISTO DE (1) TUERCA, (2) ARANDELAS PLANAS Y (1) ARANDELA DE PRESION	und	7.00		
6.07	PLANCHA DE COBRE TIPO J	und	33.00		
7.00	ACCESORIOS PARA RETENIDAS Y ANCLAJES				
7.01	ABRAZADERA PARTIDA DE A*G* DE 2"x1/4"x 200mm Ø INTERNO PROVISTO DE 3 PERNOS CON SUS RESPECTIVAS TUERCAS Y ARANDELAS	und	2.00		
7.02	ALAMBRE DE ACERO GALVANIZADO N° 12 AWG PARA ENTORCHADO	m	12.00		
7.03	AISLADOR POLIMÉRICO TIPO SUSPENSION DE 36KV	und	2.00		
7.04	ARANDELA CUADRADA PARA ANCLAJE, DE A*G*, 102 x102 x 13mm, AGUJERO DE 21 mm Ø	und	2.00		
7.05	BLOQUE DE CONCRETO DE 0.50 x 0.50 X 0.20 m	und	2.00		
7.06	CABLE DE ACERO GRADO SIEMENS MARTIN, DE 13 mm Ø, 7 HILOS	m	44.00		
7.07	GUARDACABO DE A* G* PARA CABLE DE 13mm Ø	und	2.00		
7.08	CANAleta GUARDACABLE DE F*G* DE 1.6mm (1/16") x 2400mm	und	2.00		
7.09	MORDAZA PREFORMADA DE A* G* PARA CABLE DE 13 mm Ø	und	8.00		
7.10	VARILLA DE ANCLAJE ACERO DE 19mmØx2400mm LONG. CON OJAL-GUARDACABO UN EXTREMO, TCA Y CTCA EN OTRO	und	2.00		
7.11	GRILLETE DE A*G* 5/8" TIPO U CON PASADOR DE SEGURIDAD	und	2.00		
7.12	TUERCA OJO DE A*G* PARA PERNO DE 16 mm (5/8") Ø	und	2.00		
8.00	MATERIAL PARA PUESTA A TIERRA				
8.01	CAJA DE REGISTRO C.A.V. DE 0.40 x 0.40 x 0.30 m CON TAPA	und	2.00		
8.02	CONECTOR TIPO ANDERSON ELECTRIC "AB" DE BRONCE	und	2.00		
8.03	CEMENTO CONDUCTIVO (BOLSA DE 25 KG)	bls	4.00		
8.04	TUBO PVC SAP 25 mm Ø x 3m LONG.	und	5.50		
8.05	TIERRA NEGRA DE CULTIVO CERNIDA	m3	4.00		
8.06	VARILLA DE COBRE ELECTROLITICO DE 19 mm Ø x 2.40 m	und	2.00		
8.07	PROTECTOR ANTIRROBO PARA VARILLA DE PUESTA A TIERRA	und	2.00		
9.00	EQUIPO Y ACCESORIOS DE PROTECCION Y MANIOBRA				
9.01	FUSIBLE CHICOTE TIPO "K" 3A	und	3.00		
9.02	SECCIONADOR FUSIBLE UNIPOLAR TIPO OUT OUT 36 kV, 100A, 170kV BIL	und	3.00		
10.00	TRANSFORMADOR DE DISTRIBUCION				
10.01	TRANSFORMADOR TRIFASICO DE 50 kVA., Dyn5-Dd6, 10.0/0.40-0.230 KV, h=1000msnm	und	1.00		
11.00	TABLEROS DE DISTRIBUCION				
11.01	TABLERO DE DISTRIBUCION PARA TRAF0 DE 50 kVA (INC. EQUIPAMIENTO)	cjto	1.00		
TOTAL SUMINISTRO DE MATERIALES					0.00

PRESUPUESTO DE MONTAJE MECANICO - RED PRIMARIA					
PROYECTO :	"AMPLIACION DEL SERVICIO DE ENERGÍA ELÉCTRICA MEDIANTE SISTEMA CONVENCIONAL PARA LA COOPERATIVA 60 DE LA JUNTA DE USUARIOS LA YARADA - PRIMERA ETAPA DISTRITO DE LA YARADA LOS PALOS - PROVINCIA DE TACNA - DEPARTAMENTO DE TACNA"				
UBICACIÓN :	COOPERATIVA 60 DE LA JUNTA DE USUARIOS LA YARADA - TACNA				
B: PRESUPUESTO MONTAJE ELECTROMECHANICO			OCTUBRE 2021		
ITEM	DESCRIPCIÓN DE PARTIDAS	METRADO		PRESUPUESTO	
		UNID.	SUB TOTAL	UNITARIO	TOTAL
1.00	OBRAS PRELIMINARES				
1.01	CARTEL DE IDENTIFICACION DE OBRA	glb	1.00	0.00	0.00
1.02	ALMACEN Y OFICINAS PROVISIONAL DE OBRA	glb	1.00	0.00	0.00
1.03	TRAZO NIVELACION Y REPLANTEO TOPOGRAFICO	m	575.00	0.00	0.00
2.00	INSTALACION DE POSTES DE CONCRETO				
2.01	TRANSPORTE DE POSTE DE ALMACEN A PUNTO DE IZAJE	und	8.00	0.00	0.00
2.02	EXCAVACIÓN DE HOYO PARA POSTES DE 13m	und	8.00	0.00	0.00
2.03	IZAJE DE POSTE DE C.A.C. DE 13 m, INCLUYE CIMENTACION	und	8.00	0.00	0.00
3.00	INSTALACION DE PUESTA A TIERRA				
3.01	EXCAVACION DE HOYO PARA PAT-0	und	7.00	0.00	0.00
3.02	EXCAVACION DE HOYO PARA PAT-1	und	2.00	0.00	0.00
3.03	INSTALACION DE PUESTA A TIERRA TIPO PAT-0, INCLUYE RELLENO Y COMPACTACIÓN CON TIERRA CERNIDA	jgo	7.00	0.00	0.00
3.04	INSTALACION DE PUESTA A TIERRA TIPO PAT-1, INCLUYE RELLENO Y COMPACTACIÓN CON TIERRA CERNIDA	jgo	2.00	0.00	0.00
4.00	INSTALACION DE RETENIDAS				
4.01	EXCAVACION DE HOYO PARA RETENIDA INCLINADA	und	2.00	0.00	0.00
4.02	INSTALACION DE RETENIDA INCLINADA (TIPO RJ), INCLUYE RELLENO Y COMPACTACION	jgo	2.00	0.00	0.00
5.00	MONTAJE DE ARMADOS				
5.01	ARMADO A73	jgo	6.00	0.00	0.00
5.02	ARMADO A773	jgo	1.00	0.00	0.00
5.03	ARMADO SAM-3	jgo	1.00	0.00	0.00
6.00	MONTAJE DE CONDUCTORES				
6.01	TENDIDO Y PUESTA EN FLECHA DE CONDUCTOR DE ALEACION ALEACION DE ALUMINIO DE 35 mm2, POR FASE	m	1725.00	0.00	0.00
7.00	SEÑALIZACION DE ESTRUCTURAS, PRUEBA Y PUESTA EN SERVICIO				
7.01	SEÑALIZACION DE ESTRUCTURAS (CODIFICACION, SEÑALIZACION, RIESGO ELECTRICO Y P.A.T.)	und	10.00	0.00	0.00
7.02	PRUEBA Y PUESTA EN SERVICIO DE LA RED PRIMARIA Y SS.EE.	glb	1.00	0.00	0.00
7.03	CORTE Y REPOSICION DE SERVICIO	glb	1.00	0.00	0.00
7.04	ELABORACION DE EXPEDIENTE CONFORME A OBRA (incluye red primaria y secundaria)	glb	1.00	0.00	0.00
TOTAL MONTAJE ELECTROMECHANICO					0.00

PRESUPUESTO DE SUMINISTRO DE MATERIALES - RED SECUNDARIA					
PROYECTO : AMPLIACION DEL SERVICIO DE ENERGÍA ELÉCTRICA MEDIANTE SISTEMA CONVENCIONAL PARA LA COOPERATIVA 60 DE LA JUNTA DE USUARIOS LA YARADA - PRIMERA ETAPA DISTRITO DE LA YARADA LOS PALOS - PROVINCIA DE TACNA - DEPARTAMENTO DE TACNA					
UBICACIÓN : COOPERATIVA 60 DE LA JUNTA DE USUARIOS LA YARADA					
PRESUPUESTO DE SUMINISTRO DE MATERIALES					
ITEM	DESCRIPCIÓN DE PARTIDAS	METRADO		PRESUPUESTO	
		UNID	SUB TOTAL	UNITARIO	TOTAL
A	SUMINISTRO DE MATERIALES REDES SECUNDARIAS				
1.00	POSTES DE CONCRETO ARMADO CENTRIFUGADO				
1.01	POSTE DE C.A.C. DE 8/300/2/150/270 , INCLUYE PERILLA	und	43.00		0.00
1.02	POSTE DE C.A.C. DE 8/400/2/150/270 , INCLUYE PERILLA	und	15.00		0.00
2.00	CABLES Y CONDUCTORES DE ALUMINIO				
2.01	CONDUCTOR AUTOPORTANTE DE ALUMINIO CAAI DE 3x35+1x16+NA25 mm2	m	3025.05		0.00
3.00	ACCESORIOS DE CABLES AUTOPORTANTES				
3.01	CONECTOR TIPO COMPRESION, PARA CONDUCTORES AL/AL 16-50/16-50 mm2, INCLUYE CUBIERTA PLASTICA	und	5.00		0.00
3.02	CONECTORES DE DERIVACIÓN BIMETÁLICA AL/Cu 16-95/4-35 mm2, INCLUYE CUBIERTA PLASTICA - TIPO PERFORACIÓN (PIERCING)	und	175.00		0.00
3.03	CINTA AUTOFUNDENTE PARA EXTREMO DE CABLE AUTOPORTANTE, COLOR NEGRO	m	5.00		0.00
3.04	CINTA AISLANTE	m	2.50		0.00
3.05	CABLE PARA AMARRE THW N°14, COLOR NEGRO	m	70.50		0.00
4.00	CABLES Y CONDUCTORES DE COBRE				
4.01	CONDUCTOR DE Cu RECOCIDO, TIPO NY, 5-1x10 mm2, CUBIERTA NEGRA	m	70.00		0.00
5.00	ACCESORIOS DE FERRERIA PARA ESTRUCTURAS				
5.01	PERNO GANCHO, DE A° G°, DE 16 mm Ø x 203 mm LONGITUD PROVISTO DE ARANDELA FIJA, TUERCA Y CONTRATUERCA	jgo	43.00		0.00
5.02	PERNO MAQUINADO DE A° G° DE 13 mm Ø x 203 mm LONG, PROVISTO DE 2 ARANDELAS CIRCULARES, TUERCA Y CONTRATUERCA.	jgo	35.00		0.00
5.03	PERNO OJO DE A° G°, DE 16 mm Ø x 203 mm Long, PROVISTO DE TUERCA Y CONTRATUERCA	jgo	16.00		0.00
5.04	TUERCA OJO DE A° G° PARA PERNO DE 16mm2 Ø.	und	11.00		0.00
5.05	GRAPA DE ANCLAJE CONICA PARA CONDUCTOR DE ALEACION DE ALUMINIO 16 - 50 mm2	und	31.00		0.00
5.06	GRAPA DE SUSPENSION ANGULAR PARA CONDUCTOR DE ALEACION DE ALUMINIO 16 A 50 mm2	und	46.00		0.00
5.07	ARANDELA CUADRADA CURVA A° G°, DE 57 x 57 x 5 mm, AGUJERO DE 18 mm Ø	und	118.00		0.00
5.08	PLANCHA GANCHO 120x45x65x13x4.76 mm, 7.3KN.	und	7.00		0.00
5.09	CAJAS POLIMERICAS DE DERIVACION Y ACOMETIDA PARA REDES AEREAS DE BAJA TENSION (6 SALIDAS S.P. + 1 A.P)	und	35.00		0.00
5.10	CINTA BANDIT O FLEJE DE ACERO INOXIDABLE DE 3/4" (19 mm)	m	66.50		0.00
5.11	HEBILLA O PRESILLA DE 3/4" (19 mm) PARA CINTA BANDIT	und	84.00		0.00
5.12	PORTALINEA UNIPOLAR DE A° G°, PROVISTO DE PIN DE 10 mm Ø Y PASADOR DE SEGURIDAD.	und	70.00		0.00
6.00	LUMINARIAS Y ACCESORIOS				
6.01	CONECTORES DE DERIVACIÓN BIMETÁLICA AL/Cu 16-95/4-35 mm2, INCLUYE CUBIERTA PLASTICA - TIPO PERFORACIÓN (PIERCING)	und	2.00		0.00
6.02	CONDUCTOR DE Cu RECOCIDO, TIPO NLT, BIPOLAR, 2 x 2.5 mm2, TIPO FLEXIBLE.	m	38.50		0.00
6.03	PASTORAL DE TUBO A° G° 38mm Ø, e=3.68mm, 1000mm AVANCE HORIZONTAL; 500mm ALTURA Y 5° INCLINACION - PS /1.0/0.5/1.5"D (5°)	und	11.00		0.00
6.04	LUMINARIA LED DE 50 a 55W	und	11.00		0.00
6.05	ABRAZADERA DE A° G° DE PLATINA (1-1/2"), 152mm Ø(POSTE), 48 mm Ø(PASTORAL), Y 3/16" ESPESOR, CON PERNOS DE 1/2" Ø, LONG. 2-1/2" T/CT Y ARANDELAS	jgo	20.00		0.00
6.06	ABRAZADERA DE A° G° DE PLATINA (1-1/2"), 250 mm Ø(POSTE), 48 mm Ø(PASTORAL), Y 3/16" ESPESOR, CON PERNOS DE 1/2" Ø, LONG. 2-1/2" T/CT Y ARANDELAS	jgo	2.00		0.00
7.00	RETENIDAS Y ANCLAJES				
7.01	CABLE DE ACERO GRADO SIEMENS-MARTIN, 10 mm Ø, 7 HILOS	m	119.00		0.00
7.02	VARILLA DE ANCLAJE DE A° G° DE 16 mm Øx 2400 mm DE LONG CON OJAL- GUARDACABO UN EXTREMO, TCA Y CTCA EN OTRO	und	14.00		0.00
7.03	ARANDELA CUADRADA PLANA DE 102x102x6.4 mm, AGUJERO DE 18 mm Ø	und	14.00		0.00
7.04	ARANDELA CUADRADA CURVA DE 57 x 57 x 5 mm, AGUJERO DE 18 mm Ø	und	28.00		0.00
7.05	ALAMBRE DE A° G° N° 12 PARA ENTORCHADO	m	21.00		0.00
7.06	BLOQUE DE C.A.V. DE 0.40x0.40x0.15 m, CON AGUJERO DE 18mm.	und	14.00		0.00
7.07	AISLADOR DE TRACCION TIPO ANSI 54-2	und	14.00		0.00
7.08	CANALITA GUARDACABLE DE F° G° DE 2.1mm x 2400 mm	und	14.00		0.00
7.09	PERNO ANGULAR CON OJAL-GUARDACABO DE 16mmØ x254mm DE LONG. PROVISTO DE TUERCA Y CONTRATUERCA	jgo	14.00		0.00
7.10	MORDAZA PREFORMADA PARA CABLE DE 10mm Ø.	und	56.00		0.00
8.00	PUESTA ATIERRA				
8.01	CONDUCTOR DE COBRE RECOCIDO DESNUDO CABLEADO DE 25 mm2 DE 7 HILOS, PARA PUESTA A TIERRA.	m	50.00		0.00
8.02	VARILLA DE COBRE DE 19mm Ø x 2400 mm DE LONGITUD, CON PUNTA Y ROSCA EN EXTREMO CON TUERCA Y CONTRATUERCA.	und	5.00		0.00
8.03	CONECTOR DE BRONCE TIPO AB PARA ELECTRODO DE 19 mm Ø	und	5.00		0.00
8.04	CONECTOR DE VIAS PARALELAS PARA AL 25 - 50 mm2 / Cu 16 - 25 mm2, INCLUYE CUBIERTA DE PLASTICO.	und	5.00		0.00
8.05	CEMENTO CONDUCTIVO DE 25 Kg	und	10.00		0.00
8.06	TIERRA NEGRA DE CULTIVO CERNIDA	m3	7.50		0.00
8.07	CAJA DE REGISTRO DE C.A.V. DE 400x400x300 mm, INCLUYE TAPA E=50 mm.	und	5.00		0.00
8.08	PLATINA METALICA DE BRONCE DE 102x102x6.4mm, CON AGUJERO CENTRAL DE 19mm Ø.	und	5.00		0.00
8.09	TUBO PVC DE 25mmØ	m	7.50		0.00
TOTAL SUMINISTRO DE MATERIALES					0.00

PRESUPUESTO DE MONTAJE ELECTROMECHANICO - RED SECUNDARIA					
PROYECTO : AMPLIACION DEL SERVICIO DE ENERGIA ELECTRICA MEDIANTE SISTEMA CONVENCIONAL PARA LA COOPERATIVA 60 DE LA JUNTA DE USUARIOS LA YARADA - PRIMERA ETAPA DISTRITO DE LA YARADA LOS PALOS - PROVINCIA DE TACNA - DEPARTAMENTO DE TACNA					
UBICACIÓN : COOPERATIVA 60 DE LA JUNTA DE USUARIOS LA YARADA					
PRESUPUESTO DE MONTAJE ELECTROMECHANICO					
ITEM	DESCRIPCIÓN DE PARTIDAS	METRADO		PRESUPUESTO	
		UNID	SUB TOTAL	UNITARIO	TOTAL
B	MONTAJE ELECTROMECHANICO				
1.00	OBRAS PRELIMINARES				
1.01	REPLANTEO Y UBICACIÓN DE ESTRUCTURAS	M	2881.00		0.00
2.00	EXCAVACIONES Y MOVIMIENTO DE TIERRAS				
2.01	EXCAVACION DE HOYO PARA POSTE DE C.A.C. DE 08 m	Und	58.00		0.00
2.02	EXCAVACION DE HOYO PARA RETENIDA TIPO RI / RV / RYV	Und	14.00		0.00
2.03	EXCAVACION DE HOYO PARA SISTEMA DE PUESTA A TIERRA PAT-1 / PAT-1	Und	5.00		0.00
3.00	INSTALACION DE POSTES DE CONCRETO				
3.01	TRASLADO DE POSTES DE C.A.C. DE 8 m. A PUNTO DE IZAJE	Und	58.00		0.00
3.02	IZAJE DE POSTE DE C.A.C. DE 8 m, INCLUYE CIMENTACION	Und	58.00		0.00
4.00	INSTALACION DE RETENIDAS Y ACCESORIOS				
4.01	INSTALACION DE RETENIDA INCLINADA TIPO RI, EN POSTE DE 8 m, INCLUYE RELLENO Y COMPACTACION	Jgo.	14.00		0.00
5.00	INSTALACION DE PUESTA A TIERRA Y ACCESORIOS				
5.01	INSTALACION DE PUESTA A TIERRA TIPO PAT-1 / PAT-1, (R.S.), INCLUYE RELLENO Y COMPACTACION CON TIERRA CERNIDA	Jgo.	5.00		0.00
6.00	INSTALACION DE ARMADOS Y ELEMENTOS - RED SECUNDARIA				
6.01	MONTAJE DE ARMADO TIPO e3/S, E3/S	Jgo.	3.00		0.00
6.02	MONTAJE DE ARMADO TIPO E1, E1/S, e1, e1/S, E1/S, e1/S	Jgo.	46.00		0.00
6.03	MONTAJE DE ARMADO TIPO E3, E3/S, e3, e3/S, E3/S	Jgo.	5.00		0.00
6.04	MONTAJE DE ARMADO TIPO E4, E4/S, e4, e4/S, E4/S, e4/S	Jgo.	10.00		0.00
6.05	MONTAJE DE ARMADO TIPO E6, E6/S, e6 e6/S	Jgo.	1.00		0.00
6.06	INSTALACION DE CAJA DE DERIVACION DE ACOMETIDA DOMICILIARIA DE POLICARBONATO	Jgo.	35.00		0.00
7.00	MONTAJE DE CABLES Y CONDUCTORES				
7.01	CONDUCTOR AUTOPORTANTE DE ALUMINIO CAAI DE 3x35+1x16+NA25 mm2	M	2881.00		0.00
8.00	MONTAJE DE PASTORALES Y LUMINARIAS				
8.01	INSTALACION DE PASTORAL DE F°G° (INCL. LUMINARIA LED), EN POSTE B.T.	Jgo.	10.00		0.00
8.02	INSTALACION DE PASTORAL DE F°G° (INCL. LUMINARIA LED), EN POSTE M.T.	Jgo.	1.00		0.00
9.00	SEÑALIZACION DE ESTRUCTURAS, PRUEBA Y PUESTA EN SERVICIO				
9.01	PRUEBAS Y PUESTA EN SERVICIO DE RED	M	2881.00		0.00
9.02	SEÑALIZACION DE ESTRUCTURAS (CODIFICACION, SEÑALIZACION, RIESGO ELECTRICO Y P.A.T.)	Und	63.00		0.00
10.00	TRABAJOS COMPLEMENTARIOS				
10.01	PLAN DE MONITOREO ARQUEOLOGICO DE INFRAESTRUCTURA PRE EXISTENTE (RED PRIMARIA Y RED SECUNDARIA)	Glb.	1.00		0.00
10.02	PLAN DE MITIGACION AMBIENTAL (RED PRIMARIA Y RED SECUNDARIA)	Glb.	1.00		0.00
TOTAL MONTAJE ELECTROMECHANICO					0.00

Adicionalmente al documento escaneado del presente anexo, el postor puede adjuntar el archivo en Excel del presupuesto de la obra (que fue publicado conjuntamente con las bases), completando la información que sustenta el precio de su oferta. En caso de divergencia prevalece el documento escaneado del precio de la oferta”.

ANEXO N° 8

**SOLICITUD DE BONIFICACIÓN DEL DIEZ POR CIENTO (10%) POR OBRAS EJECUTADAS FUERA DE LA PROVINCIA DE LIMA Y CALLAO
(DE SER EL CASO, SOLO PRESENTAR ESTA SOLICITUD EN EL ÍTEM [INCLUIR EN CASO CORRESPONDA, EN PROCEDIMIENTOS POR RELACIÓN DE ÍTEMS, CONSIGNANDO EL N° DEL ÍTEM O ÍTEMS CUYO VALOR REFERENCIAL NO SUPERA LOS NOVECIENTOS MIL SOLES (S/ 900,000.00)])**

Señores

COMITÉ DE SELECCIÓN

ADJUDICACIÓN SIMPLIFICADA N° AS-048-2021-ES – PRIMERA CONVOCATORIA

Presente. -

Mediante el presente el suscrito, postor y/o Representante Legal de [CONSIGNAR EN CASO DE SER PERSONA JURIDICA], solicito la asignación de la bonificación del diez por ciento (10%) sobre el puntaje total en [CONSIGNAR EL ÍTEM O ÍTEMS, SEGÚN CORRESPONDA, EN LOS QUE SE SOLICITA LA BONIFICACIÓN] debido a que el domicilio de mi representada se encuentra ubicado en la provincia o provincia colindante donde se ejecuta la obra.

[CONSIGNAR CIUDAD Y FECHA]

.....
Firma, Nombres y Apellidos del postor o Representante legal, según corresponda

Importante

- *Para asignar la bonificación, el órgano encargado de las contrataciones o comité de selección, según corresponda, verifica el domicilio consignado por el postor en el Registro Nacional de Proveedores (RNP).*
- *Para que el postor pueda acceder a la bonificación, debe cumplir con las condiciones establecidas en el literal f) del artículo 50 del Reglamento.*

Importante

Cuando se trate de consorcios, la declaración jurada es la siguiente:

ANEXO Nº 8

**SOLICITUD DE BONIFICACIÓN DEL DIEZ POR CIENTO (10%) POR OBRAS EJECUTADAS FUERA DE LA PROVINCIA DE LIMA Y CALLAO
(DE SER EL CASO, SOLO PRESENTAR ESTA SOLICITUD EN EL ÍTEM [INCLUIR EN CASO CORRESPONDA, EN PROCEDIMIENTOS POR RELACIÓN DE ÍTEMS, CONSIGNANDO EL N° DEL ÍTEM O ÍTEMS CUYO VALOR REFERENCIAL NO SUPERA LOS NOVECIENTOS MIL SOLES (S/ 900,000.00)])**

Señores

COMITÉ DE SELECCIÓN

ADJUDICACIÓN SIMPLIFICADA Nº AS-048-2021-ES – PRIMERA CONVOCATORIA

Presente. -

Mediante el presente el que se suscribe, [.....], representante común del consorcio [CONSIGNAR EL NOMBRE DEL CONSORCIO], solicito la asignación de la bonificación del diez por ciento (10%) sobre el puntaje total en [CONSIGNAR EL ÍTEM O ÍTEMS, SEGÚN CORRESPONDA, EN LOS QUE SE SOLICITA LA BONIFICACIÓN] debido a que los domicilios de todos los integrantes del consorcio se encuentran ubicados en la provincia o provincias colindantes donde se ejecuta la obra.

[CONSIGNAR CIUDAD Y FECHA]

.....
**Firma, Nombres y Apellidos del representante
común del consorcio**

Importante

- Para asignar la bonificación, el órgano encargado de las contrataciones o comité de selección, según corresponda, verifica el domicilio consignado de los integrantes del consorcio, en el Registro Nacional de Proveedores (RNP).*
- Para que un consorcio pueda acceder a la bonificación, cada uno de sus integrantes debe cumplir con las condiciones establecidas en el literal f) del artículo 50 del Reglamento.*

ANEXO Nº 9

DECLARACIÓN JURADA (NUMERAL 49.4 DEL ARTÍCULO 49 DEL REGLAMENTO)

Señores
COMITÉ DE SELECCIÓN
ADJUDICACIÓN SIMPLIFICADA Nº AS-048-2021-ES – PRIMERA CONVOCATORIA
Presente. -

Mediante el presente el suscrito, postor y/o Representante Legal de [CONSIGNAR EN CASO DE SER PERSONA JURÍDICA], declaro que la experiencia que acredito de la empresa [CONSIGNAR LA DENOMINACIÓN DE LA PERSONA JURÍDICA] como consecuencia de una reorganización societaria, no se encuentra en el supuesto establecido en el numeral 49.4 del artículo 49 del Reglamento.

[CONSIGNAR CIUDAD Y FECHA]

.....
**Firma, Nombres y Apellidos del postor o
Representante legal, según corresponda**

Importante

A efectos de cautelar la veracidad de esta declaración, el postor puede verificar la información de la Relación de Proveedores Sancionados por el Tribunal de Contrataciones del Estado con Sanción Vigente en <http://portal.osce.gob.pe/rnp/content/relación-de-proveedores-sancionados>.

También le asiste dicha facultad al órgano encargado de las contrataciones o al órgano de la Entidad al que se le haya asignado la función de verificación de la oferta presentada por el postor ganador de la buena pro.

ANEXO N° 10

EXPERIENCIA DEL POSTOR EN LA ESPECIALIDAD

Señores
COMITÉ DE SELECCIÓN
ADJUDICACIÓN SIMPLIFICADA N° AS-048-2021-ES – PRIMERA CONVOCATORIA
Presente. -

Mediante el presente, el suscrito detalla lo siguiente como EXPERIENCIA EN OBRAS SIMILARES:

N°	CLIENTE	OBJETO DEL CONTRATO	N° CONTRATO	FECHA DEL CONTRATO ²⁹	FECHA DE RECEPCIÓN DE LA OBRA	EXPERIENCIA PROVENIENTE ³⁰ DE:	MONEDA	IMPORTE ³¹	TIPO DE CAMBIO VENTA ³²	MONTO FACTURADO ACUMULADO ³³
1										
2										
3										
4										
5										

²⁹ Se refiere a la fecha de suscripción del contrato.

³⁰ Si el titular de la experiencia no es el postor, consignar si dicha experiencia corresponde a la matriz en caso que el postor sea sucursal, o fue transmitida por reorganización societaria, debiendo acompañar la documentación sustentatoria correspondiente. Al respecto, según la Opinión N° 216-2017/DTN “Considerando que la sociedad matriz y la sucursal constituyen la misma persona jurídica, la sucursal puede acreditar como suya la experiencia de su matriz”. Del mismo modo, según lo previsto en la Opinión N° 010-2013/DTN, “... en una operación de reorganización societaria que comprende tanto una fusión como una escisión, la sociedad resultante podrá acreditar como suya la experiencia de la sociedad incorporada o absorbida, que se extingue producto de la fusión; asimismo, si en virtud de la escisión se transfiere un bloque patrimonial consistente en una línea de negocio completa, la sociedad resultante podrá acreditar como suya la experiencia de la sociedad escindida, correspondiente a la línea de negocio transmitida. De esta manera, la sociedad resultante podrá emplear la experiencia transmitida, como consecuencia de la reorganización societaria antes descrita, en los futuros procesos de selección en los que participe”.

³¹ Se refiere al monto del contrato ejecutado incluido adicionales y reducciones, de ser el caso.

³² El tipo de cambio venta debe corresponder al publicado por la SBS correspondiente a la fecha de suscripción del contrato.

³³ Consignar en la moneda establecida para el valor referencial.

Nº	CLIENTE	OBJETO DEL CONTRATO	Nº CONTRATO	FECHA DEL CONTRATO ²⁹	FECHA DE RECEPCIÓN DE LA OBRA	EXPERIENCIA PROVENIENTE ³⁰ DE:	MONEDA	IMPORTE ³¹	TIPO DE CAMBIO VENTA ³²	MONTO FACTURADO ACUMULADO ³³
6										
7										
8										
9										
10										
TOTAL										

[CONSIGNAR CIUDAD Y FECHA]

.....
Firma, Nombres y Apellidos del postor o
Representante legal o común, según corresponda

ANEXO Nº 11

SOLICITUD DE BONIFICACIÓN DEL CINCO POR CIENTO (5%) POR TENER LA CONDICIÓN DE MICRO Y PEQUEÑA EMPRESA

Señores

COMITÉ DE SELECCIÓN

ADJUDICACIÓN SIMPLIFICADA Nº AS-048-2021-ES – PRIMERA CONVOCATORIA

Presente. -

Mediante el presente el suscrito, postor y/o Representante legal de [CONSIGNAR EN CASO DE SER PERSONA JURÍDICA], solicito la asignación de la bonificación del cinco por ciento (5%) sobre el puntaje total obtenido, debido a que mi representada cuenta con la condición de micro y pequeña empresa.

[CONSIGNAR CIUDAD Y FECHA]

.....
**Firma, Nombres y Apellidos del postor o
Representante legal o común, según corresponda**

Importante

- *Para asignar la bonificación, el órgano encargado de las contrataciones o comité de selección, según corresponda, verifica la página web del Ministerio de Trabajo y Promoción del Empleo en la sección consulta de empresas acreditadas en el REMYPE en el link <http://www2.trabajo.gob.pe/servicios-en-linea-2-2/>.*
- *Para que un consorcio pueda acceder a la bonificación, cada uno de sus integrantes debe cumplir con la condición de micro y pequeña empresa.*